Dziś bezpłatny dodatek Słowo Ludu Sezam dodatek bezpłatny

Słowo Ludu

TWOJA GAZETA CODZIENNA

WTOREK
10 LIPCA 2001 R.

OSTROWIEC, STARACHOWICE, SKARŻYSKO, KOŃSKIE PONIDZIE, JĘDRZEJÓW, WŁOSZCZOWA, SANDOMIERZ, STASZÓW, OPATÓW

NR INDEKSU 350-400 ROK LII NR 158 (15662)
www.slowoludu.com.pl

Sezam RAZEM Słowo Ludu 1298 OGŁOSZEŃ DROBNYCH

rocznica mordu edwabnem

Fot. PAP - A. Tuchliński

przypada 60 rocznica mordu dwabnem. W czasie uroczy- ci, które się tam odbędą, pre- nt Aleksander Kwaśniewski imieniu Polaków przeprosić w za tę zbrodnię. Na zdjęciu: wodniczący Rady Ochrony Pa- i Walk i Męczeństwa Andrzej woźnik przy pomniku ku czci w pomordowanych w Jed- nem.

dejrzane oferty

Fot. P. Polak

asie pojawiają się superatrak- e propozycje wakacyjnego czynku po okazyjnej cenie. e oferty trzeba dobrze spraw- by nie wpaść w pułapkę.

Czytaj na stronie 5

rchawka gant

Fot. D. Gacek

igantyczną purchawkę znalazła uta Kurzawa z Radkowic koło cin. Grzyb ważył aż półtora ki- ama. Pani Danuta zastana- ła się przez chwilę czy nie rzyć z niego pysznej potrawy.

O tej i innych wakacyjnych bliwościach czytaj na stronie 6

Na paszport czeka się ponad miesiąc

URLOP W OGONKU

ŚWIĘTOKRZYSKIE. Kolejki, nerwy, kłótnie, przedłużające się terminy - to rzeczywistość starających się o paszport. Rzeczywistość, która przypomina tę sprzed 10 lat.

Paszporty wydawane są w Wydziale Spraw Obywatelskich Świętokrzyskiego Urzędu Wojewódzkiego. Od niedawna korytarze tego wydziału lepiej omijać - panują tu: hałas, zaduch, nerwy. Przed gabinetami kolejki niezadowolonych, ogonek wściekłych petentów stoi też przed pokojem dyrektora wydziału.

- Gdy składałam wniosek zapewniano mnie, że paszport będzie za miesiąc. Zarezerwowałam wyjazd na 6 lipca. Niestety, do tej pory nie mam paszportu i nikt nie potrafi mi powiedzieć, kiedy go odbiorę - opowiada pani Barbara z Kielc. Twierdzi, że za wczasy za granicą zapłaciła kilkaset złotych. - Byłam pewna, że termin wydania paszportu zostanie dotrzymany i dlatego nie odwołałam rezerwacji. Teraz będę domagała się od urzędu zwrotu pieniędzy - denerwuje się kielczanka. Gdy z nią rozmawiamy, do sekretariatu Wydziału Paszportowego wpada kolejna petentka. Niezwłocznie chce rozmawiać z dyrektorem. - W środę muszę opuścić kraj. Zaplanowałam, że odpłynę z Gdańska. Muszę więc najpóźniej we wtorek rano wyjechać na północ. Jak, kiedy nie mam paszportu? Miał być wczoraj - złości się.

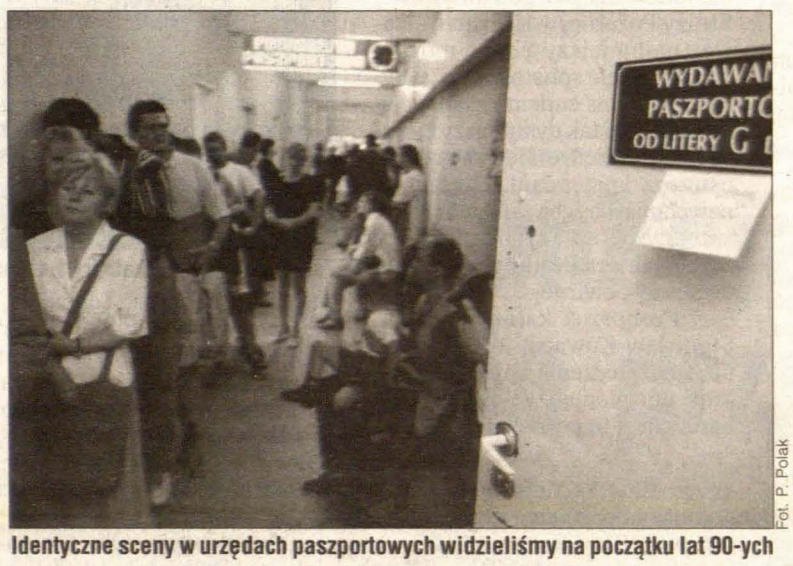

Fot. P. Polak

Identyczne sceny w urzędach paszportowych widzieliśmy na początku lat 90-ych

Część ataków odpiera Urszula Rzońca, zastępca dyrektora Wydziału Spraw Obywatelskich Świętokrzyskiego Urzędu Wojewódzkiego. - Już pod koniec maja ostrzegaliśmy interesantów, że w związku z wejściem w życie nowych przepisów i nowych wzorów paszportów oczekiwanie na dokument może trwać dłużej niż miesiąc - twierdzi pani Rzońca. - Obecnie przeżywamy oblężenie. Tylko w maju napłynęło do nas 9 tysięcy wniosków, w czerwcu 8,5 tysiąca. W poprzednich latach było ich tyle na kwartał. Sytuacja jest wyjątkowa, nowy system musi się dotrzeć - uspokaja Urszula Rzońca.

A co będzie, jeśli petenci zaczną domagać się zwrotu kosztów wyjazdów? - Proszę mnie nie stawiać w podbramkowej sytuacji - mówi U. Rzońca. (ibo)

Paszporty na nowych zasadach wydawane są od ponad półtora miesiąca. Petenci składają wnioski i fotografie w wydziałach urzędów wojewódzkich i powiatowych całego kraju. Stąd pocztą elektroniczną są one przesyłane do Centrum Personalizacji w Warszawie. To tu powstaje dokument, który potem pocztą odsyłany jest do odpowiedniego Urzędu Wojewódzkiego.

Ale plama!

SŁUPIA, gmina Pacanów. Stumetrowej długości plamę oleju usuwać musiały wczoraj rano jednostki buskiej straży pożarnej z szosy krajowej nr 73.

Olej napędowy wyciekał z pękniętego zbiornika tira, marki Liaz, z województwa małopolskiego. Bak pękł po kolizji z oponą, która spadła z jadącej przed nim ciężarówki. (imi)

Osy atakują

OSTROWIEC. Aż dwukrotnie wyjeżdżali wczoraj strażacy, by usuwać gniazda rozzłoszczonych os, znajdujące się w pobliżu budynków.

Najpierw strażacy zostali wezwani do Sudołu, później interweniowali przy ulicy Jasnej. W każdym przypadku w specjalnych strojach podchodzili do gniazd, pakowali je w worki i wywozili w odludne miejsca. (an)

Już walcują

OSTROWIEC. Po półrocznej przerwie ruszyła produkcja w Zakładzie Walcowni Huty Ostrowiec SA.

Wniosek o upadłość spółki zarząd spółki złożył w sądzie w grudniu ubiegłego roku. Ogłoszono ją w marcu. Pracę straciło wtedy ponad 400 osób. Potem głównym inwestorem w walcowni zostało Towarzystwo Inwestycyjne Zakładów Ostrowieckich. W nowej firmie do końca lipca zostanie przyjętych do pracy około 250 osób. (an)

Sposób na anonimowość samorządowca

Urzędnik z plakietką

SANDOMIERZ. Wyposażenie miejskich urzędników w identyfikatory zaproponował radny Tadeusz Frańczak.

- Przybyło tylu młodych ludzi w urzędzie i tyle nowych twarzy, że nie wiadomo, z kim się rozmawia - twierdzi radny Frańczak. Żeby problem rozwiązać, zaproponował, by wyposażyć urzędników w identyfikatory, na których znajdowałyby się nazwisko i zajmowane stanowisko.

Wiceburmistrz Jerzy Borowski twierdzi, że Zarząd Miasta na razie zastanawia się nad propozycją radnego. - Dyskutujemy, rozważamy różne możliwości, ale nie zajęliśmy jeszcze ostatecznego stanowiska w tej sprawie - wyjaśnia. Dodaje, że decyzja zapadnie do sesji zaplanowanej na sierpień. - Nie każdy zwraca uwagę na taką plakietkę i czyta, co jest na niej napisane. Musimy to dobrze rozważyć, żeby nie robić sztuki dla sztuki - uważa wiceburmistrz. (bea)

„Słowo" i Radio „Tak" w Busku Zdroju!

Słowo Ludu

Jutro 11 lipca od południa czekamy na was przy specjalnym stoisku na Rynku w Busku Zdroju.

Weź udział w konkursie „Sezamowym" oraz „Jestem na zdjęciu".

Do wygrania nagrody. Dla każdego słodki upominek. Szczegóły na miejscu.

Zapraszamy!

ROZKŁADY JAZDY PKS w tym tygodniu w „Słowie Ludu"

- dzisiaj 10 lipca - Skarżysko-Kamienna
- jutro 11 lipca - Busko Zdrój
- w czwartek 12 lipca - Starachowice

4Sapromo

EuroMEBLE W KIELECKIEJ FABRYCE MEBLI ul. Zagnańska 232, bezpłat. infolinia 0-800-29-29-11
Tak TANIO w Kielcach jeszcze NIE BYŁO!!! KUP MEBLE A UBEZPIECZYMY TWOJE MIESZKANIE DARMO 6000 m kw. ekspozycji

6SWZK

http://sbc.wbp.kielce.pl

WTOREK - 10 LIPCA

Wschód słońca 4.28
Imieniny: ??????, ????????
Zachmurzenie: małe

Sytuacja baryczna: Polska południowa znajduje się w obszarze podwyższonego ciśnienia.

Prognoza pogody: w dzień zachmurzenie umiarkowane, okresami duże. Po południu lokalne burze i przelotne opady deszczu. Temperatura maksymalna od 22 do 24 st. C. Wiatr umiarkowany, w czasie burz porywisty południowo-zachodni.

W nocy przejaśnienia, nad ranem lokalnie mgły. Temperatura minimalna od 15 do 17 st. C. Wiatr słaby z kierunków zmiennych.

Sytuacja biometeorologiczna: zmienna z tendencją do poprawy sprawności psychofizycznej.

Uwaga kierowcy: widzialność rano w rejonach mgieł ograniczona a nawierzchnie dróg mokre i śliskie.

GRY LICZBOWE

Twój Szczęśliwy Numerek
16 4, 6, 8, 30

Multi Lotek
4, 7, 15, 20, 21, 24, 25, 30, 36, 46, 48, 51, 60, 63, 65, 68, 73, 74, 75, 78

ŚREDNIE CENY WALUT

ceny z 9.07.2001, godz. 12.00

WALUTA	KUPNO	SPRZEDAŻ
DOLAR USA (100)	401,50	431
FUNT BRYT. (100)	548,80	618
MARKA NIEM. (100)	172	175,80
LIR WŁOSKI (10.000)	17,49	19,45
FRANK FRAN. (100)	50,38	57,60
SZYLING AUSTR. (100)	24,65	26,95
KORONA SŁOW. (100)	7,50	10,00

Ceny podaje Kantor „U Marynarza" możliwość negocjacji cen

radio TAK prezentuje 106,5 FM

Od 13.00 Na „LETNIE MUZYCZNE PRZEBOJE". Zaprasza Dagmara Gąsowska - Hudzik

Zadzwoń do nas: 362-22-00 i 362-23-00

USŁYSZ NAS NA: 98,00 i 106,5 FM.

Katedra pozostawiona na łaskę ognia

Tylko Bóg czuwa

KIELCE. Wystarczy iskra i bezcenne skarby katedry przestaną istnieć. Strażacy ostrzegają, że w razie pożaru nie będą mieli szans na uratowanie chluby miasta.

- Więźba dachowa ma bardzo gęstą konstrukcję. Drewno, z którego ją zbudowano, nie jest nasycone substancją, która chroniłaby przed ogniem. Nie ma też możliwości wejścia na poddasze. Prowadzi tam tylko jedno wejście. Gdyby wybuchł pożar, musielibyśmy dostawać się na dach i zrywać blachę, aby podać strumień wody. Ale jak dostać się na dach, skoro do budynku nie da się podjechać samochodem z drabiną? - wylicza młodszy brygadier Krzysztof Janicki, zastępca komendanta miejskiego Państwowej Straży Pożarnej w Kielcach. - Nawet najmniejszy pożar mógłby narobić wiele spustoszenia. Gdybyśmy jakimś cudem zgasili go w zarodku, to i tak dymy i gazy zniszczyłyby polichromię i wystrój - ostrzega komendant. Uważa, że natychmiast trzeba zainstalować w katedrze chociaż sygnalizację pożarową, która byłaby podłączona do straży pożarnej.

Proboszcz katedry, ksiądz Stanisław Kowalski twierdzi, że na zabezpieczenia pożarowe brakuje mu pieniędzy. - Wiem, jak bardzo jest to potrzebne. Ta sprawa leży mi na sercu. Zdarza się, że nie śpię w nocy, tylko patrzę w okno i stróżuję - mówi ksiądz proboszcz. Zapewnia, że wielokrotnie zwracał się w tej sprawie do wojewódzkiego konserwatora zabytków, podlegającego wojewodzie. - Prosiłem o pomoc, ale... Dostawałem grosze, albo nic - żali się proboszcz Kowalski. - Nie doczekałem się wsparcia od prawicy, to może lewica, gdy dojdzie do władzy, wspomoże remont katedry. Przecież to jest nasze wspólne dzieło - dodaje.

Wojciech Lubawski, wojewoda świętokrzyski, nie planuje wsparcia finansowego dla katedry. - Proboszcz parafii nie prosił mnie o pieniądze - mówi.

BEATA RYŃ, ibo

Fot. P. Polak

Zabytkowe wnętrze katedry ogień może zniszczyć w kilka chwil

Katedra stoi na miejscu małego kościółka romańskiego pod wezwaniem Najświętszej Marii Panny, który - nomen omen - spłonął w XIII w. Jest utrzymana we wczesnobarokowym stylu, znajduje się w niej wiele XII-wiecznych dzieł sztuki sakralnej - polichromii, unikatowych obrazów i rzeźb. W udostępnionym do zwiedzania skarbcu katedry są cenne przedmioty sakralne i rękopisy liturgiczne. Wszystko to może spłonąć w kilkadziesiąt minut.

KRONIKA POLICYJNA

Przejechał i uciekł

OSTROWIEC. W nocy z soboty na niedzielę w miejscowości Sarnia Zwola mały fiat potrącił rowerzystę. Jego kierowca nie zatrzymał się i uciekł z miejsca wypadku. Właściciela malucha policjanci z Kunowa i Ostrowca zatrzymali już dwie godziny później. Był to 33-letni Jarosław G., gdy funkcjonariusze przyszli po niego miał we krwi prawie 2 promile alkoholu. W czasie przesłuchania przyznał się do przejechania rowerzysty i ucieczki z miejsca wypadku.

Nie chciała na rzeź

OSTROWIEC. W sobotę przed południem w jednej z ostrowieckich ubojni krowa skoczyła pracownikowi zakładu na plecy. Zwierzę złamało mężczyźnie obojczyk. Atak nie uratował jednak krowy przed ubojem.

Zaparkował w kiosku

OSTROWIEC. W niedzielę 40-letni Zbigniew S. o godz. 16.45 jechał polonezem ulicą Sienkiewicza. Nagle wydało mu się, że powinien skręcić w prawo. Machnął kierownicą i... auto ścięło słup oświetleniowy, po czym wpadło w kiosk Ruchu. Nikomu nic się nie stało. Kierowca miał we krwi 2,77 promila.

(MAG)

Komisarz dobra rada

Fot. P. Polak

Policjanci będą radzić, jak najlepiej zabezpieczyć mieszkanie i co robić, żeby nie dać się przestępcom - wczoraj w kieleckiej Komendzie Miejskiej Policji przy ulicy Wesołej 43 otwarto punkt poradnictwa wiktymologicznego. Codziennie między 8 a 15 można tu przyjść po poradę i dowiedzieć się, jak najlepiej chronić siebie i swoje mienie. - Nie wszyscy wiedzą, jak zabezpieczyć mieszkanie, a tutaj poradzimy im, jakie wybrać zamki, okna, drzwi, jaki alarm założyć - zachęca Edward Salwa (na zdjęciu pierwszy z lewej), zastępca komendanta miejskiego policji i prezes Stowarzyszenia Bezpieczna Kielecczyzna. W punkcie można obejrzeć sprzęt, wypożyczony przez firmy, zajmujące się zabezpieczeniami. (mow)

Bez cła na giełdę

KIELCE. Policjanci zatrzymali trzech Armeńczyków, którzy handlowali nielegalnie sprowadzonymi samochodami.

Funkcjonariusze z sekcji do spraw przestępczości gospodarczej zrobili w niedzielę „nalot" na giełdę samochodową w Miedzianej Górze. Znaleźli trzy samochody, sprowadzone do Polski bez cła: dwa volkswageny passaty i opla omegę. Zatrzymali też trzech Armeńczyków, którzy próbowali samochody sprzedać. Sprawą zajął się Urząd Celny w Krakowie.

(mow)

NASZA SONDA

Dziec
jak rekwiz

Prof. Andrzej Zoll, n nik praw obywatelskich ża, że jedynym sposobe wyeliminowanie osób, wykorzystują do żebra dzieci jest niedawanie in niędzy. Nawet jeśli pien zbierane są na operac dziecko, zdaniem prof. Z nie powinno pełnić roli r zytu. Co o tym myślą kie nie?

Rafał Turo

Na najbar ckliwy zek, ma dzieckie ręku, z sem po dnieje. ogarnia pewnego rodzaju czulica. Zadają sobie py Ileż ja mogę jeszcze da Czy moje pieniądze są znaczane na to cierpiące ko? Potem, gdy ktoś napr jest w potrzebie, trudn zebrać pieniądze. Chętni bym nawet 100 zł na po dla kogoś, ale muszę by wien, że pieniądze trafią powiednie ręce.

Marek Szwa

Jes przeci datkom ulicy. chodzę tego z r wą, bo n stem pe czy moje niądze pomogą cierpiąc dziecku. Pozyskiwanie niędzy dla ludzi biednych piących powinny zajmow organizacje humanitarn stem oburzony faktem, że ki wykorzystują w taki sp swoje dzieci.

Maria Brzozo

To s dal, że m kie dzie wykorz wane w s p o s Wiem, z ma w P służb, które miałyby p zmienić ich tragiczny los leństwa uczą się swej pr od małego, potem nach domagają się pieniędzy.

Joanna Mi

Zdjęcia: P. Polak

K kobieta, ra ma c ko da p dze matce. nie wiem to my po niśmy reagować. Być mo zadanie dla odpowied służb. Rozumiem te ko bo nikt nie chce im po Gdyby moje dziecko nie ło co jeść i jedynym sposo na zdobycie pieniędzy b żebranina, zdecydowal się na nią.

http://sbc.wbp.kielce.pl

narażeniem życia handlują przy drodze jagodami

eśni ludzie

Fot. D. Gacek

sób handluje jagodami w rejonie Mniowa

TOKRZYSKIE. Oderwane od tira wiło w niedzielę młodą kobietę, handlowała jagodami przy ej trasie w województwie . Policja ostrzega, że przydrożna może zakończyć się tragicznie.

Wczoraj, mimo deszczu, przy wej drodze krajowej nr 74 było spotkać wielu handlu- jagodami i grzybami. Naj- ej słoiki i koszyki z leśnym ustawiali na asfalcie, a sami siedzieli lub stali na poboczu. Nikt nie przejmował się zakazem sprzedaży przy drogach.

- Dziennie zarobię od 10 do 15 złotych za jagody, ale muszę wcześnie rano wstać, by je zebrać, no i przy drodze też trzeba kilka godzin stać. Za zarobione pieniądze kupię sobie podręczniki lub jakieś ubranie. Nie boję się przejeżdżających samochodów. Rodzice wiedzą, że sprzedaję jagody przy drodze - powiedziała nam 14-letnia dziewczynka.

Kilometr dalej starszy mężczyzna wystawił na drogę koszyki z grzybami. Sam siedział w pobliskim lesie przy ognisku.

- Dla własnego bezpieczeństwa handlujący powinni stać w pewnym oddaleniu od drogi, za rowem. Koszyki mogą postawić przy jezdni. Nie powinni przebiegać przez drogę. Dzieci do siedmiu lat nie mogą być bez opieki dorosłych - radzi komisarz Roman Plewniak ze świętokrzyskiej drogówki. - Powinni wybrać takie miejsca, aby klient za kierownicą mógł zjechać z drogi do zatoczki, leśnej drogi lub zatrzymać auto na szerokim poboczu.

Kierowcy także muszą być ostrożni. Nie mogą hamować i zjeżdżać na pobocze w ostatniej chwili, gdy zdecydują się na zakup. Powinni uprzedzić innych kierowców, że chcą wykonać manewr. Po zatrzymaniu warto włączyć światła awaryjne.

W województwie świętokrzyskim handlarze runem leśnym ustawiają się najczęściej przy drogach 74, 73 od Woli Morawickiej do Lisowa. Sprzedają owoce i grzyby od maja do października. Często całe rodziny zarabiają w ten sposób na życie.

(MAG)

osław Kaczyński w Salonie „Słowa Ludu"

obry kandydat a sobie radę

. - Będziemy uważać, by ściwi ludzie nie przeniknęli do h szeregów - zapowiada aw Kaczyński, jeden z liderów i Sprawiedliwości.

Zapytaliśmy naszego gościa, prawda, że z regionu świętokiego o mandat poselski z li- S będzie się ubiegał Bogdan wski, który był jednym z prezydentów w niechlub- okresie dwuwładzy w Kiel- Wcześniej przynależnością do interesowany był także prze- k Borkowskiego na prezy- m urzędzie - Jacek Jędrzej- z, który wziął nawet udział wszej konwencji wyborczej Warszawie. Świętokrzyski mocnik PiS Przemysław Go- ki zdementował pogłoski, ja- jędrzejkiewicz był przymie- na kandydata na senatora.

Kaczyński stwierdził, że n Borkowski nie będzie kan- wał do Sejmu. - Kiedy powstaje formacja społeczna, to istnie- omne niebezpieczeństwo, że o niej przychodzili ludzie nie ak trzeba, a czasami nawet nie spod ciemnej gwiazdy. liśmy to już w Porozumie- entrum. Nie trzeba nawet da- szukać. W sąsiednim woje- wie mieliśmy posła, który już e, a z którym było sporo pro- w. Dlatego teraz ostrożniej odzimy do tworzenia partii. zie jesteśmy komitetem wy- m. Partię będziemy budować borach i będziemy bardzo , żeby ludzie niewłaściwi nie knęli do naszych szeregów - dział nam J. Kaczyński.

Fot. P. Polak

Jarosław Kaczyński

Zapytaliśmy też, dlaczego na czele listy PiS w naszym regionie są dwaj doradcy byłych ministrów: Przemysław Gosiewski - Lecha Kaczyńskiego i Tomasz Bujak - Kazimierza Ujazdowskiego. Obaj są prawie nikomu nie znani, a z poprzednich wyborów wiemy, że „spadochroniarze" nie mają u nas większych szans.

Zdaniem J. Kaczyńskiego dobry kandydat zawsze da sobie radę. Jest przekonany, że pod koniec kampanii mieszkańcy Świętokrzyskiego będą znali Przemysława Gosiewskiego z jak najlepszej strony.

J. Kaczyński powiedział nam też, że afera FOZZ od początku była zorganizowana przez służby PRL i przez ludzi tej proweniencji wykorzystywana do zrzucenia winy na braci Kaczyńskich.

(elza)

Wywiad z Jarosławem Kaczyńskim opublikujemy w piątkowym „Magazynie".

0 801 357 266

SŁOWO DLA CZYTELNIKÓW
ulgowa infolinia

Murzyni z Polski

Właśnie wróciłem z turystycznego pobytu we Włoszech. Większość jadących ze mną do kraju to byli wracający z pracy zarobkowej. Mówili, że dawniej jeździło się do Włoch, aby się dorobić, teraz żeby przeżyć! Trafność tego spostrzeżenia potwierdzają jednak i moje obserwacje ze słonecznej Italii. Najczarniejszą robotę wykonują tam teraz albo Murzyni, albo Polacy. Oto, do czego popycha nas bieda.

Zdzisław M.

Hasła i życie

Ideały są piękne. Materializują się nawet w ładnie brzmiących hasłach, np. prawo i sprawiedliwość. Po co jednak to wszystko, skoro coraz częściej łamie się elementarne prawa człowieka, np. bezrobotnych, bez zasiłku?

Henryk F.
(tam)

Na Państwa uwagi i opinie czekamy pod telefonem ulgowej infolinii lub 344-48-16.

Według Sawki

Funkcja mnie nie przeraża

Od wczoraj Rada Świętokrzyskiej Regionalnej Kasy Chorych ma nowego przewodniczącego. Został nim Władysław Pawłowski z PSL.

Fot. P. Polak

Funkcja przewodniczącego rady ma charakter polityczny. Czy nie ma pan wrażenia, że wybierając pana na szefa rady, Sojusz Lewicy Demokratycznej przeniósł ciężar odpowiedzialności za stan kasy na PSL, a tym samym uratował fotel jej dyrektora?

- Nie mogę ani zaprzeczyć, ani potwierdzić, że jest taki układ.

Najważniejszą sprawą dla kasy jest obecnie zatwierdzenie budżetu, który nie został zaakceptowany przez Urząd Nadzoru Ubezpieczeń Społecznych. Kiedy rada zajmie się tym problemem?

- Myślę, że w najbliższym czasie. Najpierw muszę jednak dokładnie poznać plan budżetu, ponieważ na razie mam niewielkie rozeznanie. Wydaje mi się jednak, że nie ma powodów do zdenerwowania, ponieważ z tego, co wiem, ubiegłoroczny budżet UNUS zatwierdził dopiero w kwietniu tego roku, właściwie bez zastrzeżeń.

Czy miał pan wcześniej styczność z zarządzaniem w ochronie zdrowia?

- Nie. Ale to nie jest konieczne. Ta funkcja mnie nie przeraża. Chodzi przede wszystkim o finanse i gospodarowanie nimi tak, by wystarczyło na leczenie.

SLD chce zlikwidowania kas. Czy ten plan jest pańskim zdaniem realny?

- Być może jestem ostatnim przewodniczącym Rady Kasy... Ale wydaje mi się, że nie dojdzie do likwidacji kas. Trzeba się zastanowić, co zmienić, by miały płynność finansową i mogły wykupić jak najlepsze świadczenia.

Rozmawiała
IWONA BORATYN

Podróż do Krakowa nie musi być nudna

Seans filmowy w pekaesie

ŚWIĘTOKRZYSKIE. Jeśli wybierasz się pospiesznym pekaesem do innego miasta, weź z sobą ulubiony film video, a będziesz mógł go obejrzeć w autobusie.

W dziesięciu autobusach kieleckiego PPKS, kursujących na pospiesznych trasach, znajdują się telewizory i magnetowidy. Pasażer, zamiast liczyć przebyte kilometry w oczekiwaniu na koniec podróży, może obejrzeć ulubioną komedię, musi ją jednak zabrać z sobą i poprosić o zorganizowanie seansu filmowego w autobusie.

- Kierowcy nie proponują projekcji, bo za publiczne wyświetlanie filmów musielibyśmy uiszczać opłaty dla ZAIKS-u - wyjaśnia Zbigniew Zwierzyński, kierownik przewozów pasażerskich PPKS Kielce. - Filmy są wyświetlane tylko na prośbę i odpowiedzialność podróżnych. Nie pozwalamy jednak na projekcję krwawych lub nieprzyzwoitych filmów, bo wśród pasażerów są również dzieci.

Programy telewizyjne odbierane są tylko w czasie postoju autobusu, ponieważ w trakcie jazdy powstają zakłócenia.

(Olek)

http://sbc.wbp.kielce.pl

Z KRAJU

Nowa szefowa galerii

Fot. PAP Andrzej Rybczyński

Agnieszka Morawińska - nowy dyrektor warszawskiej Galerii „Zachęta".

Odwołany mityng SLD

Przewodniczący śląskiego sztabu wyborczego Sojuszu Lewicy Demokratycznej poseł Andrzej Szarawarski odwołał poniedziałkowy mityng SLD-UP, który miał zainaugurować kampanię wyborczą Sojuszu i UP w okręgu katowickim. Leszek Miller zapowiedział, że osoba odpowiedzialna za to, że mityng miał się odbyć w lokalu należącym do b. funkcjonariusza SB wybudowanym z naruszeniem prawa budowlanego poniesie surowe konsekwencje.

Bandyci aresztowani

Trzej mężczyźni podejrzani o napad na Kredyt Bank, podczas którego zastrzelono czworo pracowników banku zostali aresztowani.

Tomaszewski z Wałęsą

Forum Obywatelskie-Chrześcijańska Demokracja - tak będzie się nazywało nowe centroprawicowe ugrupowanie, którego szefem będzie były wicepremier Janusz Tomaszewski, a honorowym przewodniczącym były prezydent Lech Wałęsa.

ZE ŚWIATA

Pinochet bezkarny

Chilijski sąd apelacyjny zawiesił postępowanie w sprawie byłego prezydenta gen. Augusto Pinocheta, kierując się opinią lekarzy. Sąd uznał, że były dyktator jest w tak złej formie psychicznej, że nie można mu wytoczyć procesu o tuszowanie zabójstw politycznych.

Powrócił spokój

Fot. (PAP/EPA PHIL NOBLE)

Wypalone samochody marki BMW na terenie salonu samochodowego podpalonego podczas sobotnich zamieszek w Bradford. Dopiero wczoraj o świcie powrócił spokój na ulice angielskiego miasteczka, od dwu dni będącego sceną gwałtownych niepokojów na tle rasowym.

Szeremietiew: Już wszystko wyjaśniłem

Prokuratura bada MON

Warszawska prokuratura wszczęła śledztwo ws. domniemanej korupcji w MON. Tymczasem z Szeremietiewem spotkali się ministrowie Steinhoff i Komorowski.

Postępowanie wszczęto z polecenia ministra sprawiedliwości Stanisława Iwanickiego po sobotniej publikacji w „Rzeczpospolitej", która podała, że asystent wiceszefa Ministerstwa Obrony Romualda Szeremietiewa Zbigniew Farmus miał domagać się od jednego z zachodnich koncernów 100 tys. dolarów łapówki. Gazeta opublikowała rozmowę z przedstawicielem koncernu, do którego miało być kierowane żądanie łapówki. Rozmówca „Rz" powiedział, że potwierdzi zarzuty w sądzie.

- Wszczęliśmy śledztwo w sprawie z art. 228 kodeksu karnego - potwierdziła Małgorzata Dukiewicz, rzecznik prasowy Prokuratury Okręgowej w Warszawie.

Art. 228 kk mówi: „Kto w związku z pełnieniem funkcji publicznej przyjmuje korzyść majątkową lub osobistą albo jej obietnicę lub takiej korzyści żąda, podlega karze pozbawienia wolności od 6 miesięcy do lat 8".

Szeremietiew zaprzecza tym oskarżeniom. Zdaniem wiceministra, „wpływowy dziennik przedstawił nierzetelny dziennikarsko materiał, oparty na kłamstwach, pomówieniach i zmyśleniach".

Także wczoraj, przed południem z zawieszonym wiceministrem spotkali się w Kancelarii Premiera wicepremier Janusz Steinhoff oraz szef MON Bronisław Komorowski.

Według Szeremietiewa, przedstawił on wyjaśnienia dotyczące zarzutów „Rzeczpospolitej" i jego zdaniem - zostały one uznane za wystarczające. Spotkanie dotyczyło też bieżącej pracy pionu podległego Szeremietiewowi - m.in. przetargu na samolot wielozadaniowy.

O spotkaniu poinformował premier Jerzy Buzek, który podkreślił, że miało ono dotyczyć „bieżących prac ministerstwa". Premier zapewnił jednocześnie, że zawieszenie Szeremietiewa „to nie jest jeszcze decyzja w żadnym kierunku", jeśli chodzi o jego dalsze losy.

Rzecznik ministra Komorowskiego mjr Jerzy Smoliński powiedział, że w gabinecie Szeremietiewa prowadzone są wstępne prace komisji powołanej przez premiera, badającej zarzuty wobec wiceministra. Pomieszczenia, jak dodał, są zabezpieczone przez Żandarmerię Wojskową, by „materiały były bezpieczne i do dyspozycji pracującej komisji".

(PAP)

Policja zna zabójcę Papały?

Radio „Zet" podało wczoraj, że policja wie, kto zabił Marka Papałę. Sama policja nie potwierdza tej informacji.

- Policja ma już wytypowanego zabójcę b. komendanta głównego policji Marka Papały. Potrzebne są jeszcze dowody, które przekonają sąd o jego winie - powiedziało radio powołując się na nieoficjalne informacje.

Według rozgłośni, policja obecnie czas obserwuje zabójcę i „czeka na jego błąd".

- Ten człowiek spotyka się z znajomymi, uczestniczy w przyjęciach, pije alkohol i jest obserwowany - oznajmiła „Zetka". Rzecznik prasowy Komendy Głównej Policji Paweł Biedziak nie potwierdził tych informacji.

W śledztwie w sprawie zabójstwa Papały prokuratura przesłuchała kilkaset osób.

Były szef polskich policjantów został zastrzelony w swoim samochodzie 25 czerwca 1998 r. o godz. 22, na parkingu przed swoim mieszkaniem w Warszawie. Bandyta oddał jeden strzał, po czym uciekł w pobliskie zarośla. Martwego Papałę znalazła żona.

Zatrzymano przywódcę filipińskich rebeliantów

Wpadka terrorysty

Władze filipińskie aresztowały w niedzielę przywódcę islamskiej organizacji terrorystycznej Abu Sajef Nadzmiego Sabtulaha zwanego „komendantem głównym".

Aresztowany jest najwyższym rangą z przywódców, jakich do tej pory władzom filipińskim udało się zatrzymać. Ugrupowanie Abu Sajef, liczące około tysiąca członków, jest odpowiedzialne za serię porwań i zamachów na Filipinach. W ubiegłym roku w zamian za uwolnienie ponad dwudziestu zagranicznych turystów terroryści zgarnęli miliony dolarów. W tym roku w kwietniu wzięli kolejnych zakładników. Część zwolnili po zapłaceniu okupu. Czterem Filipińczykom i jednemu Amerykaninowi ucięli głowy. Obecnie terroryści przetrzymują ponad 20 porwanych turystów, w tym także zagranicznych. (PAP)

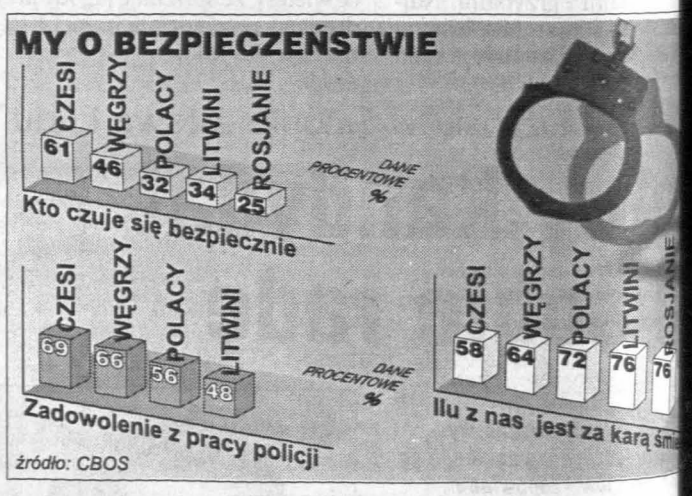

Został w towarzystwie szczura i psa

Porzuciła synka

Łódzka policja poszukuje 26-letniej matki, która zostawiła bez opieki 8-miesięcznego chłopczyka.

Dziecko, zaniedbane i z ranami na całym ciele, trafiło do szpitala.

- Ok. północy z niedzieli na poniedziałek do dyżurnego policjanta zatelefonował mężczyzna, który poinformował, że w jednym z mieszkań kamienicy przy ul. Limanowskiego od kilku godzin płacze dziecko. Policjanci, którzy przyjechali na miejsce i wyważyli płytę paździerzową, która pełniła rolę drzwi do mieszkania, zobaczyli leżące na podłodze dziecko, a obok niego psa i domowego szczura - powiedział kom. Dariusz Krawczyk z biura prasowego Komendy Miejskiej Policji w Łodzi.

Dziecko trafiło do szpitala - tam okazało się, że chłopczyk ma rany na całym ciele, otarcia naskórka, odparzenia, jest odwodniony, wyziębiony i głodny. Na razie nie wiadomo, jak doszło do powstania ran. Nie wiadomo też, jak długo dziecko było samo w domu.

Jak ustalono, chłopczyk ma na imię Maciuś; jego 26-letnia matka ma jeszcze dwoje dzieci w wieku 3 i 7 lat, które do kwietnia tego roku przebywały w domu dziecka. W kwietniu, gdy sąd przywrócił matce pełnię praw rodzicielskich, odebrała dzieci.

(PAP)

Wielka ucieczka

105 więźniów uciekło w niedzielę tunelem z więzienia w Sao Paulo.

- Wydostali się tunelem, który został wykopany ze środka więzienia na zewnątrz - powiedział Francisco Sobrinho z policji w Sao Paulo. Do tej pory udało się złapać jednego z uciekinierów.

Wrocławscy gangsterzy od wczoraj bez szefów

Z łóżka do aresztu

Dwaj szefowie wrocławskiego świata przestępczego zostali zatrzymani wczoraj przez funkcjonariuszy Centralnego Biura Śledczego.

Zatrzymani: 34-letni Piotr Sz., mistrz świata we wschodnich sztukach walki i 24-letni Marcin B., bokser - byli poszukiwani listami gończymi od września ubiegłego roku. Obaj podejrzewani są o kierowanie przestępczą grupą o charakterze zbrojnym.

Policjantom udało się ich zatrzymać tuż przed planowanym przez bandytów wyjazdem do Hiszpanii.

- Zostali zatrzymani w mieszkaniu, w którym ukrywali się. Policyjna akcja była dla nich kompletnym zaskoczeniem - powiedział rzecznik dolnośląskiej policji.

Panu dr BOGDANOWI SYLWESTROWI STRZELECKIEMU
Ordynatorowi Oddziału Szpitala
wyrazy serdecznego współczucia z powodu śmierci
MATKI
składają
Dyrekcja i Pracownicy Wojewódzkiego Specjalistycznego
2161rg Szpitala dla Nerwowo i Psychicznie Chorych w Morawicy

Pani KRYSTYNIE PIOTROWSKIEJ
Wyrazy serdecznego współczucia
Z powodu zgonu
MATKI
Składają
Zarząd Województwa Świętokrzyskiego
i pracownicy Urzędu Marszałkowskiego

http://sbc.wbp.kielce.pl

ska cena kolonii czy obozu może być pułapką

Podejrzane oferty

...aj, że ...ie pojawiają się superatrakcyjne ...pozycje wakacyjnego wypo... po okazyjnej cenie. Takie ...trzeba dobrze sprawdzić, by ...paść w pułapkę.

Dwutygodniowe kolonie czy ... nad morzem albo w górach ...tują normalnie od 700 do ... zł. Obozy językowe są jeszcze droższe. Jeżeli jest mało chętnych, a termin wyjazdu się zbliża, ...czas oferta określana jest jako ...minute" i jej cena spada o 100, ...et 200 zł. I w tym nie ma nic ...ego. Dziwne jest natomiast ...w prasie można znaleźć ogłoszenia (i to najczęściej w rubryce ...one") o wyjazdach młodzieży ... 400 - 600 złotych, z zaznaczeniem, że na miejscu panują luksusowe warunki (np. pokoje z łazienkami, basen, jazda konna). ...a wydaje się być wyjątkowa. ...by na pewno?

...za darmo

- Do takich ogłoszeń trzeba ...chodzić z dużą ostrożnością - ...zega psycholog i terapeuta ro... Krzysztof Gąsior. - Oczywiście, nie można z góry zakładać, ...ś jest nieuczciwy, ale interesującą nas ofertę należy dokładnie ...dzić. Przede wszystkim dotrzeć do organizatora, uzyskać jego ...dny adres i telefon biura (a ... wyłącznie komórkę właściciela), poprosić o program wyjazdu, ...zwiska opiekunów itd.

...więtokrzyski kurator oświaty i wychowania, Andrzej Sygut ... apeluje do rodziców o ...ność w wyborze wakacyjnej ofert. - Jeżeli ktoś proponuje ...ki standard za małe pieniądze, to dla mnie jest to na pewno ...rzane - mówi A. Sygut. - Na miejscu może się okazać, że warunki nie odpowiadają obietnicom, albo nawet gorzej, bo organizator wziął pieniądze i zniknął. ...e może się też zdarzyć i tak, że z ...oru wszystko będzie się zgadzało z ofertą i dziecko będzie zadowolone. Pozostaje pytanie: dla...go komuś zależało, by dopłacać do wypoczynku? Skąd ta bezinteresowność?

Fot. P. Polak

Co zrobić, by spać spokojnie, gdy nasze dziecko wyjedzie na kolonie?

Groźne sekty

W okresie wakacyjnym uaktywniają się rozmaite grupy, które próbują manipulować psychiką młodych ludzi. Szacuje się, że w kraju działa ok. 300 rozmaitych sekt.

- Jeśli dziecko po powrocie do domu zaczyna zachowywać się inaczej niż zwykle, np. porzuca swoje dotychczasowe zainteresowania czy zmienia towarzystwo, stało się małomówne, być może trafiło do sekty, gdzie stało się ofiarą psychomanipulacji - wyjaśnia Bogna Gałecka, pedagog z Dominikańskiego Centrum Informacji o Nowych Ruchach Religijnych i Sektach w Krakowie. - Jeśli rodzina domyśla się, że w grę wchodzi sekta, może szukać pomocy za pośrednictwem poradni psychologiczno-pedagogicznych. Leczenie jest żmudne. Nierzadko osoba, która wyszła z sekty, wymaga pomocy psychiatrycznej.

Kto pyta, nie błądzi

Co więc zrobić, by spać spokojnie, gdy nasze dziecko wyjedzie na wakacyjny wypoczynek? Jeżeli chcemy mieć pewność, że obóz czy kolonie są na pewno legalne, przeszły przez weryfikacje (Sanepid, kuratorium), najlepiej skontaktować się z Kuratorium Oświaty i Wychowania na tym terenie, gdzie znajduje się miejscowość wypoczynkowa. Przykładowo: dziecko wyjeżdża do Łeby, kontaktujemy się więc z kuratorium w Gdańsku. Bez względu bowiem na to, kto jest organizatorem, musi uzyskać zgodę miejscowych władz oświatowych.

Drugie zabezpieczenie, to sprawdzenie samego organizatora. Jeżeli mamy jakiekolwiek wątpliwości, albo nie znamy firmy organizującej wyjazd, możemy się skontaktować z Polską Izbą Turystyki (022 836-99-71 lub oddział świętokrzyski: Kielce, ul. Paderewskiego 11 - Sigma Tour, tel. 366-28-99), która dysponuje informacjami o biurach podróży. Dobrze jest też popytać znajomych czy słyszeli o danej firmie lub korzystali z jej usług. I przede wszystkim nie „chwytać" każdej wyjątkowej okazji - może się bowiem okazać, że zaoszczędzimy kilkaset złotych, a stracimy dziecko.

BEATA SZCZEPANEK (ROSS)

Archeologiczne bezrobocie

Na badania archeologiczne na Kielecczyźnie przeznaczono o połowę mniej pieniędzy niż przed rokiem. Większość prac przerwano.

Lista miejscowości, w których archeolodzy nie będą w tym roku prowadzić prac, jest zdecydowanie dłuższa od spisu miejsc, w których będą one kontynuowane. Przerwano badania w Stryczowicach (kurhan z epoki kamienia), Bilczy (stanowisko hutnicze z przełomu er), Pawłowicach (cmentarzysko z epoki brązu), Kazimierzy Małej (osada z epoki kamienia i cmentarzysko z epoki wpływów rzymskich), Słonowicach (kurhan kultury pucharów lejkowatych i osada z epoki brązu).

Rezygnacja z prowadzenia wykopalisk może oznaczać kłopoty w przyszłości. - Ekipa archeologów ulegnie rozproszeniu - mówi Szymon Orzechowski, kierownik wydziału archeologicznego Oddziału Wojewódzkiego PSOZ w Kielcach. - Mogą też być trudności z ponownym wejściem na teren.

Badania są prowadzone tam, gdzie istnieje groźba zniszczenia obiektu, bo np. miejscowa ludność wybiera na dziko piasek, żwir czy kamienie. Dotyczy to Bałkowa, Stawian, Michałowa-Piasków. Kontynuowane będą badania w Korytnicy na cmentarzysku kultury pomorskiej i przeworskiej, a także - dzięki funduszom inwestora - na terenach przyszłego zbiornika „Wióry" na rzece Pokrzywiance. Jak dotąd nie wiadomo czy generalny konserwator zabytków przekaże pieniądze na konserwację reliktów kościoła św. Mikołaja w Wiślicy.

Z braku funduszy zostanie także ograniczony program badań mających na celu stworzenie tzw. archeologicznego zdjęcia Polski. Szkoda, bo dobre rozpoznanie terenu, wskazanie miejsc, gdzie mogą się znajdować obiekty archeologiczne, daje szansę ich ochrony. Szczególnie w przypadkach, gdy planowane są jakieś większe inwestycje, jak drogi czy zbiorniki wodne. Najwięcej białych plam, czyli miejsc nie rozpoznanych przez archeologów, znajduje się na północy naszego województwa.

- Archeolodzy coraz bardziej stają się urzędnikami - twierdzi Szymon Orzechowski. - Część z nich pracuje „na telefon", gdy trzeba wykonać badania na zlecenie inwestora. Ale wtedy często trafiają na obiekty niezbyt interesujące z badawczego punktu widzenia.

EWA ZIÓŁKOWSKA

Klub Stałego Czytelnika

KLUB STAŁEGO CZYTELNIKA SŁOWA LUDU
2 pkt.
10.VII.2001

UWAGA KLUBOWICZE!!!

- TALONY na konsumpcję w pizzeri „Dominium" w Kielcach otrzymują: **Halina Kasprzyk** i **Agnieszka Lipska**
- TALON na konsumpcję do Kuchni Chińskiej otrzymuje **Urszula Matys**

Prosimy o telefoniczne potwierdzenie realizacji nagród do czwartku (12 lipca), tel. w Kielcach 36-36-223. Po tym terminie tracą ważność.

KUPON ZGŁOSZENIOWY DO KLUBU STAŁEGO CZYTELNIKA „SŁOWA LUDU"

IMIĘ.....
NAZWISKO.....
ADRES.....
.....
TELEFON.....
DATA URODZENIA.....

Tak, wyrażam zgodę na przetwarzanie moich danych osobowych przez „Słowo Media" Spółka z o.o. z siedzibą w Kielcach, Wesoła 47/49 dla celów marketingowych firmy. Wyrażam zgodę na opublikowanie moich danych osobowych w dzienniku „Słowo Ludu" w związku z ogłaszaniem wyników konkursów przeprowadzanych w ramach Klubu Stałego Czytelnika „Słowa Ludu".

Podpis.....

PRZYWILEJE CZYTELNIKÓW, NALEŻĄCYCH DO KLUBU:

- udział w losowaniu biletów i zaproszeń na imprezy kulturalne
- udział w losowaniu nagród
- prawo uczestnictwa w akcjach promocyjnych
- korzystanie z rabatów na zakupy i usługi w sieci firm honorujących kartę
- 25% zniżki na prenumeratę dziennika „Słowo Ludu" na IV kwartał 2001r. (chętnych prosimy o kontakt z redakcją, tel. (041) 36-36-223).

Do pociągu z własnym prowiantem

„Wars" nie wita nas

...agony restauracyjne, popularne ...Warsy", omijają Kielce i Radom. ...KP zarezerwowały je dla ekskluzywnych pociągów Euro- i InterCity.

Rozkład jazdy informuje, że ...ekspres „Jagiełło", kursujący z ...ablina przez Kielce do Zakopanego, powinien mieć wagon restauracyjny. Niestety, podróżny go nie ...najdzie i w prawie czterogodzinną podróż do stolicy Tatr musi zabrać własne kanapki i napoje. Podobnie jest w ekspresie „Nida", ...lacji Kielce - Gdynia.

„Warsów" nie ma również w ...kładach pociągów jadących przez Kielce - z Krynicy do Warszawy (11 godzin jazdy) i z Zakopanego do Warszawy (ponaddziewięciogodzinna podróż). Własny prowiant trzeba zabrać wybierając się w podróż pospiesznym z Kielc i Radomia do Kołobrzegu, Szczecina, Kudowy Zdroju i Helu. W tych przypadkach rozkład jest jednak „rzetelny" i wagonów takich nie uwzględnia.

Waldemar Fabirkiewicz, dyrektor Zakładu Przewozów Pasażerskich PKP w Kielcach przepraszając za niedogodności, stwierdził, że do końca wakacji może na wymienionych trasach brakować „Warsu". - Obecnie trwa letni szczyt przewozowy - mówi dyrektor - i wszystkie wagony restauracyjne oraz barowe są przeznaczane do obsługi pociągów EuroCity i InterCity (przez Kielce i Radom nie przejeżdża żaden z tych pociągów - przyp. red.).

Pasażerowie narzekają też na stan sanitarny pociągów. Np. w ekspresie „Jagiełło" już za Krakowem w toaletach brakuje wody i papierowych ręczników. - Estetyka wagonów pozostawia wiele do życzenia. Okna dawno nie myte, fotele brudne, a białe pokrowce na zagłówkach - szare. Podróż ekspresem słono kosztuje, a pociąg można pomylić z towarowym - narzekają podróżni.

- Dołożymy wszelkich starań, aby poprawić estetykę i czystość w wagonach - zapewnia dyrektor Waldemar Fabirkiewicz.

(eref)

http://sbc.wbp.kielce.pl

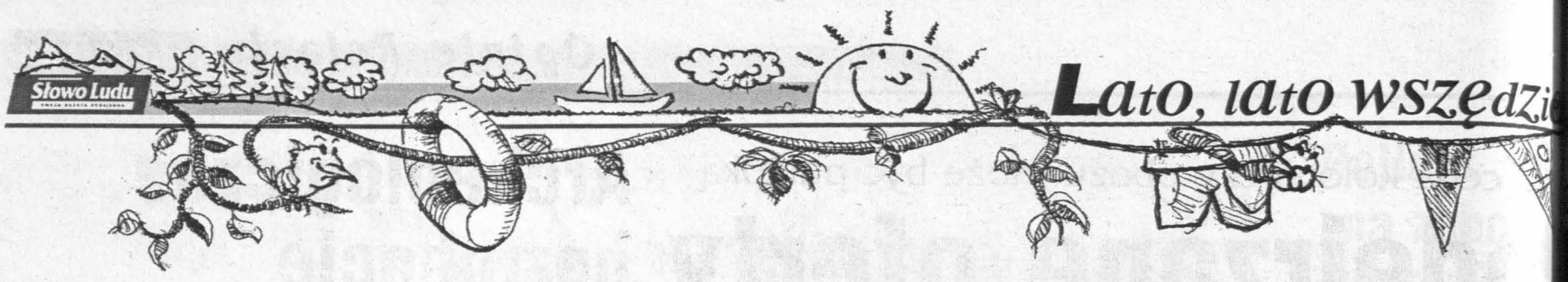

Schudnij w wakacje z „Superatą"

Grubasy na plażę!

Spojrzenie w lustro i co widać: zbyt masywne uda, z przodu bąbelek, z tyłu kuferek, sklonowany podbródek. Jak tu się rozebrać na plaży?

Wiele pań ma takie dylematy przed wyjazdem na urlop. Na radykalną zmianę swego wyglądu zazwyczaj nie ma już czasu, ale można podjąć bardzo ważną decyzję o rozpoczęciu odchudzania. Tym bardziej, że pora do tego znakomita, bo mamy pod dostatkiem świeżych warzyw i owoców.

Stanowczo odradzamy testowanie cudownych diet oraz wynalazków oferowanych przez żerujące na naszej naiwności firmy. W wyborze kuracji, która pozwoli nam schudnąć w sposób trwały i bez efektu jo-jo, na pewno pomoże kielecki Klub Kwadransowych Grubasów „Superata". O tym, co nowego proponuje, można przekonać się na cośrodowych spotkaniach otwartych (o godz. 18 w Klubie „Witeź", ul. Karczówkowska 20). W ofercie „Superaty" są zajęcia kondycyjno-odchudzające (we wtorki, środy i czwartki) oraz aqua aerobik (w piątki i soboty) na basenie „Przedwiośnia" w Ameliówce, gdzie panie dowożone są autokarem.

O swoich doświadczeniach w gubieniu kalorii opowiada Grażyna Radek, jedna z finalistek konkursu „Chudnij z Superatą": - Próbowałam się odchudzać różnymi sposobami. Gdy dowiedziałam się o jakiejś nowej diecie, natychmiast ją testowałam. Kupowałam różne specyfiki, ssałam specjalne dropsy, pochłaniałam grejpfruty, stosowałam głodówki. Wszystko na próżno. Traciłam kilka kilogramów, by wkrótce je odzyskać. Ważyłam już 92 kilogramy, gdy koleżanka namówiła mnie do pójścia na gimnastykę w Klubie „Superata". Nauczyłam się obliczać kaloryczność produktów, a przede wszystkim zobaczyłam na własne oczy, że można schudnąć. Żywe przykłady miałam obok siebie na ćwiczeniach. Ewa schudła już 23 kilogramy, Agnieszka 20, Barbara 21, Wiesia 18. Zaczęłam zmniejszać porcje jedzenia, zrezygnowałam z cukru, ograniczyłam sól i zapomniałam o słodyczach. Dietę tysiąca kalorii stosowałam ponad miesiąc, później wróciłam do bardziej urozmaiconych posiłków, a waga cały czas spadała. Od listopada do stycznia schudłam 14 kg i zostałam królową klubowego Balu Przebierańców. Nagrodą były wczasy w Rimini, na które pojechałam w maju, chudsza o następne 6 kilogramów.

W tej chwili Grażyna Radek utrzymuje wagę 67 kilogramów i żartuje, że jest lżejsza o ćwierć kwintala i młodsza o 10 lat. Za tydzień zamieścimy przykład stosowanego przez panią Grażynę jadłospisu, zaś przez całe lato „Superata" będzie podpowiadała, jak chudnąć z głową, zmieniać złe nawyki żywieniowe i nie wracać do dawnej wagi.

ALINA ZIOPAJA

Grażyna Radek dawniej i...

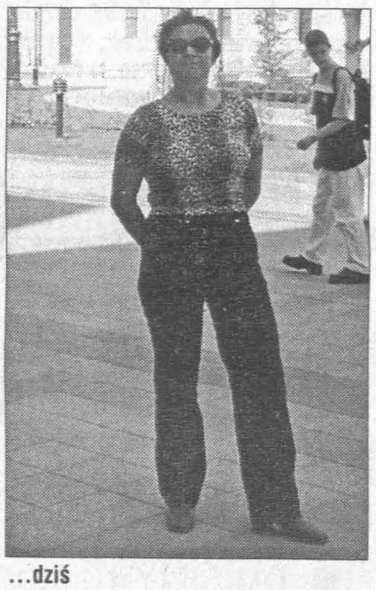
...dziś

Osoba, która jako pierwsza dodzwoni się dziś pod nr (041) 34 22 668 i udzieli poprawnej odpowiedzi na pytanie, gdzie i w jakich dniach odbywają się zajęcia aqua aerobiku Klubu „Superata", otrzyma jednorazowy talon na te zajęcia w wybranym przez siebie terminie.

Najstarszy pomnik w Polsce

Mało kto wie, że najstarszy pomnik w Polsce stoi w parku pałacowym w Kozienicach.

Pomnik wzniesiono w XVI wieku, dla upamiętnienia narodzin króla Zygmunta Starego. Na tablicy umieszczonej na monumencie widnieje łaciński wiersz Andrzeja Krzyckiego: „Bądź pozdrowiony kozienicki grodzie, wielkiego króla szczęśliwy rodzicu. Nie masz na całej ziemi miejsca niż Ty wspanialszego. W tobie narodził się ojciec ojczyzny i świata ozdoba (...)"

Sam park - utrzymany w stylu angielskim - wymaga restauracji, podobnie jak pałac, w którym mieści się Urząd Miasta i Gminy. Tym niemniej, będąc w Kozienicach, warto tam się zatrzymać choć przez chwilę. (mad)

sezon na ogórki
z przymrużeniem oka

Heniek bum bum

Tradycyjnie, jak w każdym sezonie letnim, w miejscach wakacyjnego wypoczynku ujawnia się Heniek - świętokrzyska odmiana słynnego Kalibabki.

Lgną do niego zwłaszcza małolaty i stare panny. Obecność Heńka słychać już z daleka. Przemieszcza się bowiem swoim samochodem, a jakże. Na bazarach kupił sobie do niego niedrogi sprzęt grający i daje czadu. A że Heniek nie ma jeszcze wyrobionego gustu muzycznego, więc stawia na głośność nagrań, jakimi próbuje zwabić niewiasty. I tylko głucha nie usłyszy nad spokojnym jeziorem charakterystycznego brzmienia „bum bum" (stąd zresztą przydomek naszego bohatera).

W ubiegłą niedzielę osobnik ten nawiedził spokojny dotąd zalew w Bolminie. Pan Heniek czuje się na plaży jak u siebie w domu - czasem sobie beknie, rzuci w krzaki butelkę po piwie czy opakowanie po chrupkach. A gdy wie dowcip, to po przerwie splunięcie, sam śmieje się na śniej, dominując nad słod chichotami towarzyszących niewiast. Zaś popisowemu n rowi Henia w wodzie towar efekty przypominające od bąbelków w wannie z hydr sażem.

W pochmurne dni H można spotkać także na ki kim deptaku. Staje w centra miejscu i z nudów upycha antenką telefonu komórko wystającą z butów słomę.

Czekamy na:
- **listy** - pod adresem: ul. Wesoła 47/49, 25-363 Kielce ul. Żeromskiego 51, 26-600 Radom
- **pocztę elektroniczną:** wakacje@slowoludu.com.pl
- **telefony** - numer **Kielce** (041) 344-48-16 **Radom** (048) 362-37-36.

Wczoraj „pod gruszą"

W gospodarstwie agroturystycznym Anny i Artura Sekułów w Śladkowie Małym odpoczywa 11 wczasowiczów z Krakowa, Łodzi i Warszawy. Wczoraj nie było pogody ani na plażowanie, ani na spacery.

- W tej sytuacji prawie wszyscy moi goście siedzą nad stawem i łowią ryby - powiedziała nam pani Anna. - Uciechy jest co niemiara, bo ryby dobrze biorą. Wieczorem będziemy je piekli w ognisku albo na grillu.

Wczasowicze wędkowali do obiadu. Przyszli głodni i ze smakiem zjedli zupę jarzynową, cielęcą pieczeń z młodymi ziemniaczkami i mizerią. Na deser dostali dopiero co wyjęte z piekarnika chrupiące rogaliki z dżemem śliwkowym.

Po południu gospodarz zaproponował im przejażdżkę bryczką po okolicy. To wielka frajda dla mieszczuchów, bo większość z nich nigdy w życiu nie podróżowała pojazdem z „żywym" napędem. (ew)

Pożytki z niepogody

Na niebie ciężkie chmury, w każdej chwili może spaść deszcz. Co robić w takie ponure wakacyjne dni?

Kamil, 22 lata: - Przede wszystkim nie wolno się łamać. Ludzie, przecież mamy wakacje! Fajnie jest na plaży, ale gdy nie ma pogody, można zająć się czymś innym. Razem z kumplami siedzimy najczęściej przed komputerem. Gramy albo wchodzimy do Internetu, który jest kopalnią różnego rodzaju ciekawostek. Można wysyłać maile do znajomych lub pogadać z nimi na specjalnie przeznaczonym do tego kanale. W domu albo w którejś z kafejek internetowych.

Magda, 19 lat: - Najczęściej w takie dni zbieram punkty u rodziców, tzn. sprzątam w domu, gotuję obiady. Wstyd się przyznać, ale masę czasu spędzam przed telewizorem.

Kaśka, 20 lat: - I co z tego, że nie ma słońca. Nie jest mi potrzebne, bo ostatnio dużo czasu spędziłam w solarium. Podczas niepogody jest okazja do odrobienia zaległości towarzyskich.

Anka, 21 lat: - Świetnym miejscem na spędzenie tych pochmurnych dni jest kino. Co prawda „Pearl Harbor" nie zrobił na mnie wielkiego wrażenia, tylko efekty specjalne były interesujące, ale polecam wszystkim „Dziennik Bridget Jones" zarówno do przeczytania, jak i w wersji kinowej.

AGATA KOZIEŁ

Purchawka - olbrzymka

Fot. D. Gacek

Gigantyczna purchawka waży około półtora kilograma

Gigantyczną purchawkę znalazła D Kurzawa z Radkowic koło Chęcin.

Purchawka, przypomin ogromną głowę, rosła na łąc opodal lasu. Ma 80 centym obwodu i waży około półtora

- Zajrzałam do atlasu i zało się, że ten grzyb fachow zywa się kurzawka czernie mówi Danuta Kurzawa. - N ne też było, że jest to grzyb ny, ale nie odważyłabym się rządzić z niego potrawy. Nig widziałam grzyba tej wielkos chyba jakiś mutant.

Purchawka, czy jak kto kurzawka, początkowo była ale potem zgodnie z nazwą, niała.

http://sbc.wbp.kielce.pl

Dni Bodzentyna okazały się międzynarodowe

Bal na Zamczysku

BODZENTYN. Dopiero wczoraj nad ranem zakończyły się weekendowe Dni Bodzentyna. Nikt nie przewidział, że będą one międzynarodowe.

Fot. D. Gacek

Publiczność bawiła się wprost szampańsko

Zabawę zaczęły dzieci. Najpierw na scenie pojawił się „Reprezentant IV", potem byli wokaliści, m.in. najmłodsze pięciolatki Marysia Kucała i jeden z niewielu chłopców Piotruś Telka. Oklaski zbierali wszyscy występujący: Agnieszka Szczepańczyk, Daria Bryda, Dagmara Michta, Karolina Bruch, Ola Kuroś, Agnieszka i Michał Łapkowie, Beata Bis, Magda Bocheć, Ola Świetlik i Michalinka Bost, Kinga Osiewacz, Agnieszka Obara, Agnieszka Obara, Kinga Bukowska, Sabina Stępińska, Kasia Skrzyka, Judyta Biskup.

- Blok „Baw się razem z dziećmi" to już nasza tradycja - mówiła szefowa bodzentyńskiej biblioteki Marta Janicka zaznaczając, że udana zabawa to zasługa m.in. Barbary Błachut, Małgorzaty Lesisz, Wiesławy Bukowskiej i Piotra Bukowskiego. Nie brakło nagród m.in. od Słowa Ludu i Radia Kielce, które imprezie patronowały. A choć np. 11-letni Bartek Janicki twierdził, że czeka na występ rockowej „Armii", to najcieplej przyjęto występ dzieci z Katolickiego Stowarzyszenia Młodzieży. Ten zespół prowadzi wspaniały ksiądz Piotr Jarosz, który specjalnie przygotował program na Dni Bodzentyna.

W sobotę po południu męska część widowni przeniosła się z Zamczyska na Dolny Rynek. Tam startowali sportowcy Międzynarodowego Wyścigu Kolarskiego Solidarności i Olimpijczyków. Tam okazało się, że Dni Bodzentyna są międzynarodowe - z Chicago przyleciał „na stare śmieci" Tadeusz Zaczek, szef Klubu Świętokrzyskiego tamtejszej Polonii. Kolejny bodzentyniak - malarz, wykładowca historii sztuki Stanisław Wójcikowski przyjechał z Francji. Był też reprezentant Florydy, ksiądz Jacek Kowalik, którego do Bodzentyna, ściągnęła z rodzinnego Parszowa miłość do kolarskich wyścigów. Paniom czas umilał koncert strażackiej Orkiestry Dętej.

- Podobają się nam występy dzieci z KSM. Dni to szansa na spotkanie się mieszkańców. Organizatorom należą się brawa - mówiły Stanisława Sutkiewicz i Maria Rubinkiewicz. Podobne zdanie mieli np. Anna, Ola i Michał Brożynowie, którzy przyjechali z Psar. A wśród uczestników festynu można było dostrzec znanych bodzentyniaków: marszałka województwa Józefa Szczepańczyka, profesora Andrzeja Firkowskiego z Radomia, Andrzeja Warchoła Karola Piwkę.

Burmistrz Marek Krak, przewodniczący RMiG Stefan Łapka, szef Towarzystwa Przyjaciół Bodzentyna Stefan Rachtan jak przystało na organizatorów imprezy w festynach uczestniczyli non stop. Nawet oni nie byli w stanie zliczyć, ile ludzi przewinęło się przez Zamczysko.

W niedzielę tłumy ściągały tam na występy tetru dziecięcego „Anemonki", II Biesiadę Świętokrzyską w wykonaniu rewelacyjnych zespołów folklorystycznych z gminy, występy Iwony Niedzielskiej, popis Kabaretu Masztalskich. Wieczorem nad ruinami rozbłysły sztuczne ognie i zaczęła się zabawa do rana. Grały kolejno zespoły Maguey i Denix. (br)

Zabawa z policją w roli głównej

Szeryf jest fajny

KOŃSKIE. Pod przytoczonym powyżej hasłem odbył się w parku miejskim festyn organizowany dla mieszkańców powiatu m.in. przez konecką policję.

Komenda Powiatowa Policji w Końskich zaangażowała się w przygotowanie tej zabawy zgodnie z założeniem, by być jak najbliżej mieszkańców, by dać się im jak najlepiej poznać. Powiatowy „szeryf" Robert Dybka opowiadał więc zgromadzonym o działaniach swoich podkomendnych, a ci prowadzili konkursy, których głównym jurorem był naczelnik prewencji nadkom. Wojciech Kowalik.

W trakcie festynu można było obejrzeć przyrządy do mierzenia alkoholu w wydychanym powietrzu, zrobić sobie własny „list gończy", popatrzeć „od kuchni" na pracę wideoradaru. Największym powodzeniem, zwłaszcza wśród dzieci, cieszył się jednak wóz bojowy i motocykle, które zjechały do miasta.

Samochód pancerny był wręcz oblegany - dzieci wchodziły do wnętrza, manipulowały dźwigniami. Bardzo się to spodobało Adasiowi Sroce, za to Pawełek Bukowski dosiadł motocykla i przez chwilę mógł się poczuć policjantem z „drogówki".

Pokaz gaszenia ognia dali strażacy z koneckiej Jednostki Ratowniczo-Gaśniczej. Był też konkurs rysunkowy, w którym nagrody otrzymywali wszyscy uczestnicy, m.in.: Radosław i Katarzyna Słoka, Jakub Kubała, Patryk i Aleksandra Polewany. Przez estradę przewinęły się zespoły takie, jak: Bez Koncepcji, rockowe Two Twenty czy tańczące roksetki.

Festyn zgromadził kilkaset dzieci i dorosłych. Koneckim policjantom należą się brawa. Potrafili pokazać, że „stróż prawa" to także fajny facet.

(kam)

Fot. K. Klusek

Wóz pancerny był oblegany przez dzieciarnię

Skompletuj z nami rozkład kursów autobusowych w całym regionie

Rozkład jazdy PKS - SKARŻYSKO-KAM.

KIERUNEK	PRZEZ	GODZINY ODJAZDÓW
Bodzentyn		12.55 S, 14.05 N, 16.55 N, 20.25 S
Bodzentyn	Kamionka	7.35 S, 19.15 Nm, 23.15 F
Chlewiska		23.15 Fm
Łębno	Bodzentyn	10.55 N
Huciско	Wola Korzen.	6.25 S
Kamionka		12.15 F, 15.35 A
Kielce		5.10 F, 6.05 F, 6.25 6,7 N, 6.55 F, 7.25 F, 8.25 F, 9.45 F, 10.55 N, 11.55 F, 12.55 N, 13.55 F, 15.10 N, 16.15 S, 17.25 N, 20.05 Nm
Kurzelów	Niedźwiedzi	15.10 S
Końskie		8.15 S, 9.35 N, 11.10 N, 13.45 6,7 N, 17.25 N
Kraków		9.30 PUyd, 11.50 PU
Kozienice II	Kamionka	13.55 S
Lublin		6.25 S
Łęczna		9.30 PUy
Łódź		23.10 F
		6.30 PUy, 7.40 PU, 12.10 PNA
Majdów		6.25 S, 8.05 N, 11.35 N, 13.25 Fme, 15.10 FM, 15.15 N, 19.25 Nm, 23.10 Fm
Mirów		13.15 Fm, 15.25 Fm, 17.00 Fm
Mirzec		8.15 N, 13.35 F, 15.20 F, 19.35 Nm, 23.15 F
Nowe Miasto		6.15 N, 10.25 N, 17.15 N
Ostałówek		7.45 Fm, 12.05 S, 13.35 N
Ostałówek	Wola Korzen.	15.15 Fm, 19.15 Nm
Ostrowiec		16.15 PW, 17.03 PW, 20.33 PNA
Przysucha		5.15 Fm, 6.45 S, 11.05 N, 13.55 N, 20.05 N
Przysucha	Ostałówek	
	Smagów	6.05 F, 8.45 N
Przysucha	Skłoby	4.45 Fm, 13.05 S, 14.35 N, 15.25 N
Przysucha	Smagów	11.45 Fm
Psary Kąty	Bodzentyn	6.15
Radom		4.25 N, 4.45 F, 5.15 N, 5.45 S, 7.25 F, 8.25 N. 10.55 N, 12.15 F, 13.15 F, 14.05 N, 14.55 N, 15.35 S, 16.45 N, 17.55 N
Raków	Bodzentyn	
	Nowa Słupia	7.15 N, 15.25 N
Rędocin	Chlewiska	9.35 S, 13.45 Fm, 15.10 A
Rędocin	Wola Korzen.	
	Chlewiska	7.15 N
Rzuców II	Smagów	12.45 F
Sieradowice	Bodzentyn	5.15 N, 8.25 N
Sieradowice	Psary Kąty	15.15 N
Sieradowice	Tarczek I	19.25 N
Stąporków		19.15 F
Stąporków	Chlewiska	15.45 F
Stąporków	Niekłań Mały	21.25 F
Szałas		14.15 S, 19.45 Nn, 23.15 F
Szałas	Sorbin III	6.00 S
Szydłowiec Dw. Aut.	Majdów	6.35 F
Szydłowiec Dw. Aut.		21.00 F
Warszawa		6.40 PUy
Wrocław	Częstochowa	9.10 PW
Wzdół Rządowy		6.35 S
Zbijów Mały		6.20 S, 8.00 N, 10.30 Fm, 19.30 N, 23.10 Fm

P - kurs pospieszny
U - nie kurs. 25.12, 01.01.02, I dzień Wielkanocy 02
3 - nie kurs. w II dzień Bożego Narodzenia 02
d - kursuje w piątki, soboty, niedziele
F - kursuje w dni robocze od poniedz. do piątku
6, 7 - kursuje w dni tygodnia
N - nie kursuje 25.12.01 i I dzień Wielkanocy 02
S - kursuje w dni nauki szkolnej
m - nie kursuje 24 i 31.12.01
A - nie kursuje w niedziele i święta
n - nie kursuje 24, 31.12.01 i w Wielką Sobotę 02
W - kursuje w okresie wakacji

http://sbc.wbp.kielce.pl

Czy mieszkańcy unikną nieszczęścia?

Zarośnięta rzeka

OSTROWIEC. Rzeka Modła tak zarosła, że gwałtowne opady mogłyby doprowadzić do olbrzymiej powodzi w tym rejonie. Tak właśnie zdarzyło się już przed pięciu laty.

Fot. A. Nowak.

Kazimierz Staniek pokazuje, że gdzieś w zaroślach płynie Modła

Wysokie trawy, zarośla i krzewy tak dokładnie zakryły toczący się nurt rzeki, że nie widać nawet jej koryta. - Modła już niemal zarosła i zaginęła - mówi przewodniczący Rady Osiedla Częstocice Kazimierz Staniek. - Modlimy się codziennie, by deszcz nie sprowadził nieszczęścia. Jeden horror już przeżyliśmy. Ale i tak po pamiętnej powodzi nawet nie przeprowadzono niezbędnej regulacji. Nie może być tak, by przy ujściu koryto było węższe niż przy źródłach. Jak to możliwe, by nie było nawet spadku wody?

Mieszkańcy twierdzą, że nie uregulowana rzeka już teraz doprowadza do niepowetowanych szkód w gospodarstwach. - Z każdym rokiem podnosi się lustro Modły, przez to podnoszą się wody gruntowe - wyjaśnia Zdzisław Jaros. - Przemakają fundamenty znajdujących się w pobliżu budynków, wilgoć dostaje się do środka, pękają ściany.

Nie pomagają interwencje mieszkańców w starachowickiej filii Świętokrzyskiego Zarządu Melioracji i Urządzeń Wodnych. Słychać tylko jedną odpowiedź, że brakuje pieniędzy. Podobno wojewoda przeznaczył wszystko na szkody powodziowe. Ludzie przypominają, że nawet niemieccy okupant w trakcie ostatniej wojny dbał o rzekę, która wykładana była wtedy trylinką.

Ostatnio pojawiła się odrobina nadziei. Podczas niedawnej rozmowy z reporterem „SL" starszy specjalista zarządu, Bożena Paluch poinformowała, że w połowie lipca odbędzie się przetarg na regulację Modły.

ANDRZEJ NOWAK

Most jak w NATO

SANDOMIERZ. - Projektowany jest już drugi most na Wiśle i powstaje koncepcja Lwowskiej Bis - poinformował burmistrz Andrzej Tenderowicz.

Prace projektowe zostały zaakceptowane przez Ministerstwo Spraw Wewnętrznych i Administracji oraz siły zbrojne. - Wszystko jest konsultowane z siłami NATO - twierdzi burmistrz.

Drugi most na Wiśle będzie wybudowany obok obecnego z lewej strony, jadąc z Sandomierza w kierunku Tarnobrzega. Władze miasta mają nadzieję, że prace projektowe nowego mostu zaczną się jeszcze w tym roku, a zrealizowane zostaną w ciągu kilku lat. Inwestycja ma kosztować 200 milionów złotych.

Drugi most na Wiśle i budowa dwupasmówki w prawobrzeżnej części miasta, tzw. Lwowska Bis, usprawni ruch przy wjeździe do Sandomierza od strony Tarnobrzega i Stalowej Woli. Obecny most liczy prawie 50 lat. W ciągu jednej doby przejeżdża średnio 18,5 tysiąca samochodów. Latem ruch jest jeszcze większy.

Ukraiński jarmark

OPATÓW. Nikt nie spodziewał się, że tak wielu artystów z Ukrainy będzie gościć podczas tegorocznego Jarmarku Opatowskiego.

Przez dwa dni weekendu Rynek tętnił zabawą. Dziesiątki straganów rozbili okoliczni przedsiębiorcy i kupcy. Za bezcen oferowano m.in. wyroby z wikliny, smakowały potrawy przygotowywane przez mistrzów ostrowieckiego hotelu „Gromada". Prawdziwą atrakcją był program ukraińskich artystów. Na trapezie popisywała się Tania Tołpak, w roli indyjskiego jogi wystąpił Jewgienij Kowalczuk, piosenki wykonywał B... Trepka i Włodzimierz Warmin... - Tylko pozazdrościć umiejętnościom - komentowała Anna Si... która na jarmarku pojawiła s... mamą. - Śpiewacy głos mają d... śny, żywiołowy, pełen ekspres...

Zadowolona była Jola Kwiatkowska. - Wspaniale baw... mój synek Przemek, który zda... trzeciej klasy. Spotkał wielu k... gów, wyrywał się do konkurs... mówiła reporterowi „SL". ... wspólnej zabawy zaprasz... wszystkie dzieci Karolinka P... siadło. Przed sceną nikt jej ... dorównywał umiejętnościom ... necznym.

Na jarmarku najwspanialej bawiły się dzieci

Chorym nieco lżej

STARACHOWICE. Około 1,3 miliona złotych przekaże Państwowy Fundusz Rehabilitacji Osób Niepełnosprawnych na uruchomienie zakładu aktywizacji zawodowej.

Od 1995 roku w mieście działają Warsztaty Terapii Zajęciowej, w ub. roku powstały podobne w Kałkowie. Niepełnosprawni znajdują w nich opiekę, kształcą się i pracują, wykorzystując swoje nieprzeciętne często zdolności. Niestety, w WTZ mogą one przebywać od 5 do 10 lat. - Później pojawia się problem co z nimi zrobić, bo rzadko są zdolni do samodzielnego życia. Wyjściem jest właśnie Zakład Aktywizacji Zawodowej - wyjaśniał wicestarosta Jan Kosiela.

Dotychczas w kraju istniał tylko jeden tego typu ośrodek w Starogardzie Gdańskim. Ma on charakter pilotażowy. W Starachowicach już pod koniec roku powstanie kolejny. - Jako pierwsi w kraju będziemy uczestniczyć w programie poza pilotażem - cieszył się starosta Marek Bogumił.

ZAZ będzie się mieścił w zaadaptowanym ośrodku wypoczynkowym zakładów zębieckich w Stykowie oraz gotowym budynku w Kałkowie. Na adaptacje popularnego Zębca przeznaczono 1,1 miliona.

ZAZ to nie tylko praca dla niepełnosprawnych, ale także mieszkania dla osób niepełnosprawnych w ramach tzw. budownictwa chronionego.

(pen)

Taki gazowy zastój

SĘDZISZÓW. Prawdopodobnie nie będzie możliwe oddanie w najbliższych latach odcinka doprowadzającego gaz do Sędziszowa.

Jak pisaliśmy już w ubiegłym roku taka inicjatywa była początkowo zakładana w strategii rozwoju miasta i gminy. Sędziszów oczekiwał tego jako członek Związku Międzygminnego „Gazociąg" z siedzibą w Proszowicach.

Okazało się jednak, że wszelkie inwestycje są przez centralę gazowniczą wstrzymane ze względów ekonomicznych. Te powody to spadek zapotrzebowania i użycia gazu z powodu jego ceny. Zakłady pracy i kotłownie osiedlowe wolą ogrzewać tradycyjnie, tańszym węglem.

(K.P.)

Gobeliny poszły do kurortu

Fot. I. Imosa

BUSKO. Ostrowieckie artystki uprawiające tkactwo artystyczne gościły w BSCK, pokazując swoje prace w tle Festiwalu im. Krystyny Jamroz. Spotkały się też z miejscowymi artystami Klubu Plastyka. - Sekcja Tkaniny Artystycznej powstała w Ostrowcu 16 lat temu. Mamy wiele laurów i wyróżnień. Miło nam, że nasze prace może w Busku oglądać wiele znakomitości świata sztuki - powiedziała nam Barbara Myszkiewicz-Wójcik. W Busku oglądać można także dokonania: Joanny Cisek, Urszuli Bellon, Eulalii Nożewskiej, Zuzanny Radlak, Sabiny Staszczyk, Ewy Szostak, Mieczysławy Szostak, Sławy Mul. Kierownikiem artystycznym grupy tkaczek jest Mieczysław Iżak. Ostrowieckich gości zaproszono na jeden z festiwalowych koncertów.

(imi)

Gaszenie wypalanych traw kosztuje 70 tysięcy dziennie!

Strażak jest wielofunkcyjny

SANDOMIERZ. - Straż jest od wszystkiego. W ubiegłym roku dopisano nam jeszcze do zadań ratownictwo przedmedyczne - twierdzi Krzysztof Wolak, komendant miejscowej straży pożarnej.

Według szefa sandomierskich strażaków w ostatnich latach zmniejszyła się liczba pożarów, za to wzrosła ilość innych poważnych zagrożeń. Np. w pierwszym kwartale tego roku na terenie powiatu odnotowano 44 pożary oraz ponad 60 miejscowych zagrożeń i ponad 100 interwencji strażaków z rozmaitych innych powodów.

- Zmienia się profesja strażaka. Od kilku lat staje się on ratownikiem. Na naszym terenie podejmujemy wiele działań z zakresu ratownictwa drogowego. Najwięcej tego typu akcji jest w Sandomierzu, Łoniowie i Dwikozach - opowiada K. Wolak. W ostatnim okresie sandomierscy strażacy mieli również dużo pracy przy usuwaniu skutków powodzi i wiosennym wypalaniu traw. Zwłaszcza ten ostatni proceder dał się we znaki i znacznie uszczuplił finanse PSP. - Obliczyliśmy, że jeden dzień akcji spowodowanych wypalaniem traw kosztował nas ok. 70 tysięcy złotych. Biorąc pod uwagę ograniczone środki finansowe, jakimi dysponujemy, to jest bardzo dużo - wyjaśnia komendant powiatowy PSP w Sandomierzu.

Pożarami szczególnie zagrożone są zabytki, zakłady i obiekty handlowe. Wśród tych ostatnich największym problemem są hurtownie, których ciągle przybywa. Powodem jest ilość nagromadzonego w nich materiału, często chaotycznie składowanego. Problemem są też hurtownie ochrony roślin. Zagrożenie wybuchowe stwarzają stacje paliw, któ... jest w powiecie 16 i siedem stac... zowych, które są szczególnie nie... pieczne. Na terenie powiatu zna... je się również jeden zakład, k... prowadzi dystrybucję gazu pro... butan w butlach. W magazynach ... on ponad 10 000 kilogramów g...

Kolejną groźną substancją ... amoniak nagromadzony w zb... dach m.in. Fruktsanpolu w Dw... zach (20 ton) i Okręgowej Spółd... ni Mleczarskiej w Sandomierzu (... kg). Okręgowy Zakład Gazowni... posiada z kolei nawaniacz gazu, ... sowany do nawaniania gazu ziem... go w stacji obsługującej znaczny ... szar Polski. Ze względu na bar... silne właściwości wonne jest bar... dużym zagrożeniem dla całego m... sta i terenów sąsiednich. Pożary ... wybuchowe zagrożenie stwarza p... tym ciekły tlen znajdujący się w s... talu (jest go tu 10 ton).

http://sbc.wbp.kielce.pl

Wypadek z busem

WŁOSZCZOWA. Do groźnego wypadku doszło między miejscowościami Belina i Sułków na trasie 786 z Kielc do Włoszczowy.

Jadący od strony Łopuszna mercedes bus nie zdołał wyhamować przed zatrzymującym się przed nim renaultem traffic z Buska Zdroju. Mercedes odbił się od tyłu pojazdu i przewrócił się na bok do głębokiego rowu. W wyniku wypadku ucierpiała tylko jedna pasażerka busa, która z ogólnymi obrażeniami ciała trafiła do szpitala we Włoszczowie.

Jak stwierdzają policjanci z KPP z Włoszczowy przyczyną wypadku były złe warunki atmosferyczne. (emkey)

Przedsiębiorcy pracę dali, lecz pieniędzy nie dostali

Zrobieni na szaro

WŁOSZCZOWA. Powiatowy Urząd Pracy nie ma z czego oddać pieniędzy zakładom, które zatrudniły bezrobotnych. - To umacnia szarą strefę gospodarki - twierdzą pracodawcy.

Przedsiębiorcy z terenu gminy muszą domagać się od Powiatowego Urzędu Pracy realizacji zawartych wcześniej umów. W ubiegłym roku zatrudnili oni grupę bezrobotnych i stażystów, licząc na refundację składki ZUS i pensji. Tymczasem pieniędzy nie otrzymali do tej pory. Ten problem dotyka zresztą pracodawców we wszystkich powiatach regionu.

- Nie mam pocieszających wiadomości. Krajowy Urząd Pracy nie dał nam na to żadnych pieniędzy. A tylko za ubiegły rok jesteśmy winni lokalnym pracodawcom ponad 300 tysięcy złotych. Być może zadłużenie wobec nich zostanie spłacone w sierpniu, ale pewności nie ma - rozkłada ręce kierownik PUP Stefan Witczyk.

Kierownik ma wyrzuty sumienia, bo sam namawiał włoszczowskich pracodawców do korzystania z tzw. aktywnych form zwalczania bezrobocia. Żeby zdobyć dodatkowe pieniądze, urzędnicy PUP opracowali specjalne programy. Dzięki nim powstało wiele miejsc pracy, zwłaszcza na terenach wiejskich, gdzie o pracę jest najtrudniej. Jak się okazało, pieniądze były tylko na papierze. Kierownik przyczyn takiego stanu rzeczy upatruje w przekazaniu części funduszy centralnych na zwalczanie bezrobocia fundacjom pozarządowym. Gdyby dostali je pracodawcy, byłoby więcej miejsc pracy.

Nic dziwnego, że w tym roku pracodawcy są ostrożniejsi i nie chcą zatrudniać bezrobotnych. Tymczasem w powiecie bez pracy jest ok. 6000 osób. W tym roku pracę znalazło zaledwie 200 z nich, przy czym połowa stanowisk była subsydiowana właśnie przez PUP. Oprócz tego udało się zatrudnić tylko 40 stażystów.

Z analizy lokalnego rynku pracy wynika, że w powiecie najwięcej kłopotów z zatrudnieniem mają referenci ekonomiczni po szkołach średnich, a także budowlańcy, technicy rolnicy, krawcy, kucharze, ślusarze i technicy żywienia. PUP pociesza się, że jak na razie miejscowe zakłady dobrze funkcjonują i przynajmniej nie zwalniają pracowników. (B.Z.)

Wikingowie stworzą nowe miejsca pracy

Duńczyk przyjdzie z wózkiem

SKARŻYSKO. Jeśli żaden kataklizm nie stanie na przeszkodzie, to najpóźniej za kilka miesięcy znana duńska firma rozpocznie produkcję wózków czyszczących.

Duńczycy z firmy DTI International już przed kilkoma tygodniami gościli w Skarżysku-Kamiennej. Szukali tutaj odpowiednich terenów, by uruchomić produkcję specjalistycznych wózków, które służą do sprzątania dużych pomieszczeń, takich jak np. hipermarkety czy wielkie hale biurowe.

Propozycje, złożone w trakcie tamtej wizyty przez zarząd Zakładów Metalowych Mesko, najbardziej Skandynawów zainteresowały, skoro w minionym tygodniu ponownie podjęli oni rozmowy na ten temat. - Wszystko jest na dobrej drodze i jeżeli nie wynikną żadne nieprzewidziane okoliczności, to negocjacje faktycznie zakończą się sukcesem - twierdzi Zbigniew Kotarba, rzecznik prasowy Mesko.

Jak poinformował rzecznik, nowa firma najpewniej znajdzie siedzibę przy ulicy Asfaltowej na terenie zakładu nr 3. Trudno na razie mówić, ile powstanie nowych miejsc pracy, bo nie wszystkie decyzje zależą od strony polskiej. - Z całą pewnością można jednak stwierdzić że pracę znajdzie co najmniej kilkanaście osób - dodaje rzecznik.

Duński inwestor przy takiej skali produkcji z pewnością nie rozwiąże problemu rosnącego bezrobocia w Skarżysku, jednak dla powiatu, w którym bez pracy pozostaje co czwarty dorosły mieszkaniec, każda nowa firma jest na wagę złota. (pen)

Burmistrz nie ignoruje

Pragnę wyjaśnić, iż w artykule Pani Redaktor Beaty Znojek „Dudziarze u Cystersów" z dnia 2 lipca 2001 r. wkradła się drobna nieścisłość.

Otóż władze miejskie nie ignorują imprezy, jaką jest VII Międzynarodowy Festiwal Muzyki Organowej i Kameralnej. Dobrym przykładem tego są przekazywane rokrocznie środki z budżetu miasta na promowanie tego festiwalu. Również jako Radny Sejmiku Województwa i Przewodniczący Komisji Budżetu i Finansów zabiegałem o to, aby ten festiwal umieścić w kalendarzu imprez wojewódzkich, co umożliwiło przekazywanie organizatorom tych koncertów odpowiednich środków. Władze miasta to nie tylko burmistrz, który z przyczyn rodzinnych nie mógł uczestniczyć w uroczystym otwarciu festiwalu. Władze miejskie reprezentowała jednak Pani Sekretarz Gminy Renata Kawiorska.

Henryk Michałkiewicz
Burmistrz Jędrzejowa

Talent w galerii

Fot. I. Imosa

BUSKO. Wydarzeniem artystycznym wakacji jest ekspozycja prac wybitnego krakowskiego artysty Stanisława Tabisza. Związany z „Piwnicą pod Baranami" artysta jest laureatem wielu nagród i wyróżnień oraz autorem 40 wystaw indywidualnych. Część twórczości pt. „Prace na papierze" pokazał w kurorcie. - Przyjaźniłem się z wielkim buszczaninem Wojtkiem Belonem - wspominał podczas wernisażu w galerii BWA. Ekspozycja potrwa miesiąc. Na zdjęciu: Stanisława Tabisza witał w „Zielonej" jej szef Bogdan Ptak. (imi)

Królowie siedzą w bryczce

NOWY KORCZYN. Tłumy ludzi korzystały z atrakcji dorocznych „Kingonaliów", których pierwsza odsłona odbyła się w niedzielę.

Nim przed amfiteatrem rozpoczęła się wielka zabawa taneczna, w starym grodzie działo się wiele ciekawych rzeczy. Na stadionie gminny prymat walczyło aż 15 jednostek OSP, ale wygrała drużyna miejscowa. Potem rozegrano zabawny turniej rodzin strażackich. W komicznych konkursach cztery rodziny walczyły o puchar wójta Janusza Gajdy i nagrody, czyli namioty ogrodowe. Wygrali Kurkowie z Brzostkowa, pokonując Walasków z Nowego Korczyna, Brzezińskich z Sępichowa i Nowaków z Piasku Wielkiego. W konkursie Miss Mokrego Podkoszulka zwyciężyła urocza nowokorczynianka o imieniu Marta.

Po południu ulicami miasteczka przeszedł orszak królewski. W tym roku w rolę św. Kingi wcieliła się Justyna Krzemińska, uczennica gimnazjum, a Bolesławem Wstydliwym był Michał Lasiński. Królewska para obok remizy wsiadła do bryczki z kucami, a za nią ruszył orszak z paziami, damami dworu i czeladzią. Na czele orszaku maszerowała kapela Korczynianie, z liderem - miejscowym nauczycielem muzyki Piotrem Klisiem i pięcioma uroczymi, młodymi artystkami zespołu: Agnieszką Podkową, Agnieszką i Sonią Zawadą oraz Patrycją i Klaudią Piotrowskimi.

Warto nadmienić, że prawdziwa królewska para zamieszkała w zamku w Nowym Korczynie w 1250 roku. Według legendy, jeszcze w latach dziecięcych Kinga miała złożyć ślubowanie, że wybiera czystość i niewinność na całe życie. W dawnych czasach mieszkańcy okolicy często nadawali dziewczętom imię Kinga, a wymawiając to imię, zdejmowano nakrycia głowy. Jest w Nowym Korczynie także cudowne źródło św. Kingi, o którym napisano mnóstwo legend i podań. W tym roku, jak zapowiadają autorzy wielu regionalnych opracowań Stanisław Przybyszewski i Andrzej Bienias, ukaże się kolejna książka o pradawnej osadzie pt. „Nowy Korczyn przez stulecia". (imi)

Fot. I. Imosa

Orszak królewski tradycyjnie przeszedł ulicami Nowego Korczyna

KREDYT HIPOTECZNY
ZE ŚRODKÓW
HypoVereinsbank
BANK HIPOTECZNY S.A.
GRUPA BPH
• NISKIE OPROCENTOWANIE
• ATRAKCYJNE WARUNKI
KREDYT UDZIELANY W PLN, USD, EURO
Z MOŻLIWOŚCIĄ PRZEWALUTOWANIA
BANK
SBR
Spółdzielczy Bank Rozwoju „SCH"
Oddział Kielce - ul. Paderewskiego 31, tel. 366 42 05
Filia Oświęcim - ul. Jagiełły 17, tel. (0 33) 842 28 39
991za

http://sbc.wbp.kielce.pl

SZPITALE, APTEKI

Dyżury ostre szpitali: Oddział Wewnętrzny i Chirurgiczny - Czerwona Góra.
Apteki czynne w niedziele: „Przy Pogotowiu", ul. św. Leonarda 10 (8-20), „Centrum", ul. Radomska 8 (10-20), „Pigularz", ul. Jagiellońska 23 (9-16), „Alfa", ul. Żeromskiego 20/24 (8-15), „Gemellus", ul. Seminaryjska 27 B (8-13), „Małgosia", ul. Pocieszka 17 (8-23) - czynna w niedziele i święta.
Apteki z dyżurami stałymi:
Apteka „Na Rogatce" - ul. Jana Pawła II 13 - czynna codziennie 7.30-23 (w niedziele i święta) 041/362-02-25.
Apteka „Herby" - ul. 1 Maja 194 (os. Herby) - czynna w godz. 7 - 22, w niedziele i święta - 9 - 19.
Apteka „Gemellus" - całodobowa - ul. Starodomaszowska 11 (obok szpitala przy ul. Kościuszki).

BUSKO ZDRÓJ
- pl. Zwycięstwa 10.
OSTROWIEC ŚW.
- os. Ogrody 37.
PIŃCZÓW
- ul. 7 Źródeł 8.
STARACHOWICE
- ul. Moniuszki 11.

USŁUGI MEDYCZNE

344-85-15 - „ZDROWIE" - CODZIENNIE. (zd651)

NAGŁA Pomoc Lekarska - 331 - 56 - 50. (dg15492)

GABINETY UROLOGICZNE - BEZOPERACYJNE LECZENIE PROSTATY - Seminaryjska 27b, 361-30-60. Jagiellońska 23, 346-22-99 - specjaliści urolodzy. (zd655)
POGOTOWIE STOMATOLOGICZNE - Lecznica „Medistar", ul. Warszawska 34 (DOM RZEMIOSŁA), czynne NON STOP - tel. 344-39-45. (zd 652)
USŁUGI Medyczne Wojewódzkiego Specjalistycznego Szpitala Dziecięcego w Kielcach, ul. Langiewicza 2, tel. 361-55-25 - ECHO, HOLTER, RTG, USG. Urodynamika. Endoskopia. Testy alergologiczne. Badania laboratoryjno-bakteriologiczne. Rehabilitacja. (zn 437)

TEATRY

Teatr im. S. Żeromskiego - przerwa urlopowa.
Teatr Lalki i Aktora „Kubuś" - przerwa urlopowa.

KINA

„Romantica" (dolby digital), tel. 366-37-19. - „Tygrys i przyjaciele" - USA, b.o., g. 11.15; „Pearl Harbor" - USA, l.15, g. 13, 16.30, 20.
„Moskwa" (dolby stereo), tel. 344-47-34 -„Że życie ma sens"- pol., l.15, g. 14.15, 18.15; „Mumia powraca", USA, l. 15, g. 16, 20.
„Studyjne" - nieczynne.
UWAGA! Tanie poniedziałki oraz seanse przed godz. 15 - bilet tylko 10 złotych.
„Echo" (w WDK) - 361-27-37- przerwa urlopowa.

BUSKO
„Zdrój" - brak terminarza.
JĘDRZEJÓW
„DK" - brak terminarza.
OPATÓW
„Studyjne" - brak terminarza.
OSTROWIEC ŚW.
„Etiuda" - „Dziennik Bridget Jones", g. 17, 19.
PIŃCZÓW
„Belweder" - brak terminarza.
SANDOMIERZ
„Millenium" - nieczynne.
SĘDZISZÓW
„Ballada" - nieczynne.
SKARŻYSKO-KAM.
„Metalowiec" - „Królewna Śnieżka i siedmiu krasnoludków:, g. 17; „Wróg u bram", g. 19.
„Wolność" - „Nazywał się Bagger Vance", g. 19.
STARACHOWICE
„Miejskie" - nieczynne.
SUCHEDNIÓW
„Kuźnica" - brak terminarza.
WŁOSZCZOWA
„Muza" - brak terminarza.

MUZEA

Muzeum Narodowe - pałac biskupów w Kielcach - plac Zamkowy 1 (tel. 344-23-18) - ekspozycje stałe: korpus główny - „Wnętrza zabytkowe z XVII i XVIII w.", „Dawne uzbrojenie europejskie i wschodnie", „Sanktuarium Marszałka Józefa Piłsudskiego". Skrzydło północne: Galeria malarstwa polskiego i sztuki zdobniczej (od XVII w. do 1939 r.). Henryk Czarnecki (1889-1972) Wystawa monograficzna; Józef Czapski (1896-1993). Z kolekcji rodziny Popiel de Boisgelin. Czynne we wtorek w godz. 10-18, środa - niedziela w godz. 9-16.
Muzeum Lat Szkolnych S. Żeromskiego - ul. Jana Pawła II 25, (tel. 344-57-92) - ekspozycja stała: wystawa materiałów biograficznych i literackich z młodzieńczych lat pisarza. Czynne we wtorki, czwartki, piątki i niedziele w godz. 9 - 16 oraz środy w godz. 11-18.
BUSKO
Galeria BWA „Zielona" - ul. Mickiewicza 7 - wystawa malarstwa „Prace na papierze" - Stanisław Tabisz. Oprócz poniedziałków czynna codziennie (prócz poniedziałków) w godz. 11-17, w niedziele godz. 11 - 15.
JĘDRZEJÓW
Muzeum im. Przypkowskich, pl. T. Kościuszki 7/8, tel. 386-24-45 - czynne od 8 do 16.
NAGŁOWICE
Muzeum „Dworek Reja", tel. 381-45-70 - czynne od poniedziałku do soboty w godz. 8 - 16, w niedziele 10 - 16.
OSTROWIEC ŚW.
BWA - ul. Siennieńska 54, tel. 263-20-48 - wystawa pokonkursowa „Wystawa memoratywna Tadeusza Maja" - czynna od wtorku do piątku w godz. 9-18, w soboty i niedziele w godz. 10 - 15.
Muzeum Historyczno - Archeologiczne - ul. Świętokrzyska 37, tel. 265-36-51 - wystawy stałe „Dzieje Ostrowca Świętokrzyskiego od końca XVI w. do 1939 r.", „Wystawa zabytkowych fajansów i porcelany ćmielowskiej", „Poczet książąt i królów polskich wg Bacciarellego". Wystawy czasowe: „Mongołowie a Polacy", „Solec nad Wisłą 2000", „Malarstwo Ireny i Wojciecha Weissów". Muzeum czynne wtorek - piątek 8-16.30, sob. 8-14.30, niedziela 13-16.30.
Rezerwat i Muzeum Archeologiczne w Krzemionkach - tel. 262-09-78 - „Górnictwo krzemienia w neolicie", Dwie podziemne galerie turystyczne, Skansen wioski neolitycznej, Madagaskar ginący świat. Muzeum czynne wt.-pt. 9-18, sob. 9-17, niedz. 11-17.
PIŃCZÓW
Muzeum Regionalne - ul. Armii Ludowej 2a - wystawy stałe: „Pradzieje Ponidzia", „Pińczów - historia miasta", „Adolf Dygasiński - życie i twórczość", „Sławne i znane postacie w dziejach Pińczowa", „Przyroda Ponidzia"; w synagodze - „Społeczeństwo żydowskie w Pińczowie", Wystawa poplenerowa ZPAP O. Kielce „Pińczów 2000". Czynne wtorek, piątek w godz. 9-15, środa, czwartek w godz. 9-17, sobota, niedziela w godz. 10-15.
Galeria „Krużganki" - wystawa części repliki XII-wiecznej płyty orantów wypożyczonej z Wiślicy.
SANDOMIERZ
Muzeum Okręgowe: Oddział Zamek - ul. Zamkowa 14, tel. (015) 644-57-57 - czynne: od wtorku do niedzieli w godz. 10-17 - wystawy stałe: „Kuchnia królewska", „Historia wzgórza zamkowego w ikonografii", „Ekspozycja etnograficzna", „Ziemia sandomierska w pradziejach i średniowieczu", „Rzeźba Andrzeja Tkacza", „Lapidarium zamkowe". Wystawa czasowa: „Etiopia - Kraj królowej Saby nad błękitnym Nilem".
Oddział Ratusz - ul. Rynek 1 - czynne: od wtorku do niedzieli w godz. 10-17 - wystawa stała: „Dzieje Sandomierza". Wystawa czasowa: „Współczesne szkło artystyczne".
Oddział Literatury - ul. Katedralna 5/7, tel. (0-15) 832-21-47. Czynne: poniedziałek - piątek w godz. 9 - 15. Wystawa stała: „Jazdy do Sandomierza" - wystawa poświęcona związkom Jarosława Iwaszkiewicza z Sandomierzem.
Galeria Sztuki Współczesnej BWA, ul. Rynek 11.
Muzeum Diecezjalne Sztuki Kościelnej, ul. Długosza 9 - poniedziałek - nieczynne, od wtorku do soboty w godz. 9 - 16, w niedziele 13.30 - 16.
SKARŻYSKO-KAM.
Muzeum im. Orła Białego - ul. Słoneczna - czynne od 8 do 16.
STARACHOWICE
Muzeum Regionalne ul. Krywki 1, tel. 274-62-68, czynne w dni robocze w godz. 10-16.
Otwarta Pracownia Edwarda Tuza - zaprasza w każdą sobotę i niedzielę (do końca wakacji) na plemerową wystawę malarstwa w szałasie k. Samsonowa.

KOMUNIKACJA

KIELCE
Informacja PKS - 366-02-79.
Informacja PKP - 366-93-28, 94 -36.
Informacja MZK - 345-06-95.

USŁUGI POGRZEBOWE

POGOTOWIE POGRZEBOWE „USTRONIE" - usługi całodobowe, wystawianie kart zgonu przez lekarzy uprawnionych. Tel. 361-29-18, 361-39-12. (zz 703)
PRZEDSIĘBIORSTWO USŁUG KOMUNALNYCH - usługi pogrzebowe całodobowe, tel. 366-31-77, 344-67-88. (zl 278)

TELEFONY ALARMOWE

Pogotowie Ratunkowe - 999,
Pogotowie Policyjne - 997.
Straż Pożarna - 998.
Pogotowie Energetyczne Kielce - miasto i teren - 991.
Pogotowie Gazowe - 312-020 i 992.
Pogotowie wod.-kan. - 994.
Pogotowie c.o. i elektryczne, PGM - czynne w godz. 15-23 codziennie i w godz. 7-23 w dni wolne od pracy - tel. 361-18-33.
TAI - Ogólnopolska Informacja Gospodarcza - 94-77.
OIKT - Ogólnopolska Informacja Gospodarcza - żółta linia - 94-34.
Numery miejscowe - 913.
Numery zamiejscowe - 911.
Pocztowa informacja telefoniczna - 932.

PODRÓŻE

OBOZY, kolonie, wczasy krajowe i zagraniczne. SELVA TRAVEL, 041/362-59-00, 362-68-69. selva@selva.com.pl, www:selva.com.pl; internetowa sprzedaż ofert. (kd 3443)

OMNIA - Komunikacja Międzynarodowa, Sienkiewicza 61, 345-77-43, 345-77-46. (za 976)

Bilety lotnicze - rezerwacja, sprzedaż. „Sigma", Sienkiewicza 56, 366-44-32, 344-30-33. (za 975)
LOT - informacje, rezerwacja, sprzedaż biletów - 368-06-58.

INNE

Karting - wypożyczalnia gokartów, Kielce, ul. Prosta (Międzyszkolny Ośrodek Sportu), Miedziana Góra, (Tor „Kielce"), Nowiny (plac festynowy obok basenu „Perła"). Czynne codziennie od 9 do 21, TEL. 0605 - 336 - 033.

Bank Informacji Gospodarczej 041/366-03-03, 366-19-19 www.infomax.com.pl/ WYSZUKIWARKA (zz 725)

ŚWIĘTOKRZYSKI PORTAL INTERNETOWY www.infomax.com.pl wiadomości, informacje gospodarcze, rozrywka ...bądź z nami przez cały dzień... (zz 724)

TELEFONY ZAUFANIA

Świętokrzyski Klub „Amazonka" - 366-34-54, od poniedziałku do czwartku w godz. 10-14, psycholog, pedagog - telefon zaufania 366-17-41 w poniedziałki i czwartki w godz. 15-17.
Telefony zaufania: - dla ludzi z problemem alkoholowym - od poniedziałku do piątku w godz. 18 - 20, tel. 345-73-46; w sprawach rodzinnych - 368-18-67, czynny od poniedziałku do piątku w godz. 8 - 17; pomoc psychologiczna dla rodzin wychowujących małe dzieci 346-53-11, poniedziałek 15-18.
Świętokrzyskie Centrum Profilaktyki i Edukacji - 041/ 331-53-13 - pomoc psychologiczna i pedagogiczna, terapia rodzin i małżeństw, psychoterapia indywidualna i grupowa, pomoc dotycząca uzależnień, interwencja kryzysowa - od poniedziałku do piątku w godz. 8 - 20.
Polskie Towarzystwo Zapobiegania Narkomanii - Punkt Konsultacyjny w Kielcach, ul. Karczówkowska 5A - 346-16-27; poniedziałek, wtorek - godz. 9-20, środa, czwartek, piątek, godz. 16-20.

RADIO

Częstotliwości stacji słyszalnych w regionie:
TAK-106,5; 98,0; 89,7, FAMA-100,8, PLUS-107,9; 71,95, MARYJA-100,9; 107,2; 67,34, RMF-88,2, BIS-92,3, III-96,2, KIELCE-101,4, ZET-105,3, WAWA-95,5, ESKA-103,3, OPATÓW-93,7, MTM FM-102,1, RdC-89,1, LELI-WA-104,7, REKORD-106,2.

TELEWIZJA

TVK SKARŻYSKO
8.00 Muzyczna Dami 9.00 Teleshopping 10.00 Muzyczna Dami 10.15 Zawierucha dla malucha 10.45 Muzyczna Dami 11.00 Bonanza - western 12.00 Strażak - komedia 12.40 Muzyczna Dami 13.00 Zawierucha dla malucha 13.30 Dzikie i oswojone 14.00 Peter Gunn - serial 14.30 Prawo ziemi - serial 15.00 Teleshopping 17.00 Muzyczna Dami 17.15 Skarżyski kalejdoskop 17.35 Życie zwierząt 18.00 Zawierucha dla malucha 18.35 Rozmowy z psychologiem - mag. 19.05 Naziści atakują - film dok. 20.00 Skarżyski kalejdoskop 20.25 Saga rodu Palliserów - film obycz. 21.20 Jazz w muzeum 22.00 Skarżyski kalejdoskop 22.20 Zakończenie programu

TVK STARACHOWICE
9.00 Telezakupy Mango 10.15 Bajki 11.02 Bonanza - western 11.57 Ch. Chaplin - Strażak 12.22 Reportaż 13.00 Bajki 13.30 Dzikie i oswojone - film dok. 14.00 Peter Gunn - serial 14.25 Studio informacyjne 14.33 Prawo ziemi - serial 17.10 Powitanie 17.15 Starachowicki serwis informacyjny (powt. z poniedziałku) 17.35 Dbaj o zdrowie - nowości medyczne 18.02 Bajki 18.30 Rozmowy z psychologiem 19.08 Program muzyczny 20.25 Saga rodu Palliserów - serial 21.22 Jazz w muzeum 22.15 Finał konkursu powiatowego „Fenomen Gimnazjów" 22.40 Mim Show 2001 (2)

TVK OSTROWIEC
9.00 Telezakupy Mango 10.15 Hrabia Kaczula 11.02 Bonanza 11.57 X - Zwiastun 12.00 Charlie Chaplin - Strażak 12.22 Reportaż 13.00 Hrabia Kaczula 13.30 Dzikie i oswojone 14.00 Peter Gunn 14.25 Studio infor 14.33 Prawo ziemi 17.20 Te dziennik TVK Ostrowiec 17. Życie zwierząt 18.02 Hrabia K czula 18.30 Rozmowy z pa chologiem 19.08 Program m zyczny 20.00 Teledziennik T Ostrowiec (powt.) 20.25 Sa rodu Palliserów 21.22 Ja w muzeum 22.15 Świat da kich podróży 22.37 Dwo i pałace ziemi szczecińskiej

Kinowe nowości

Pearl Harbor

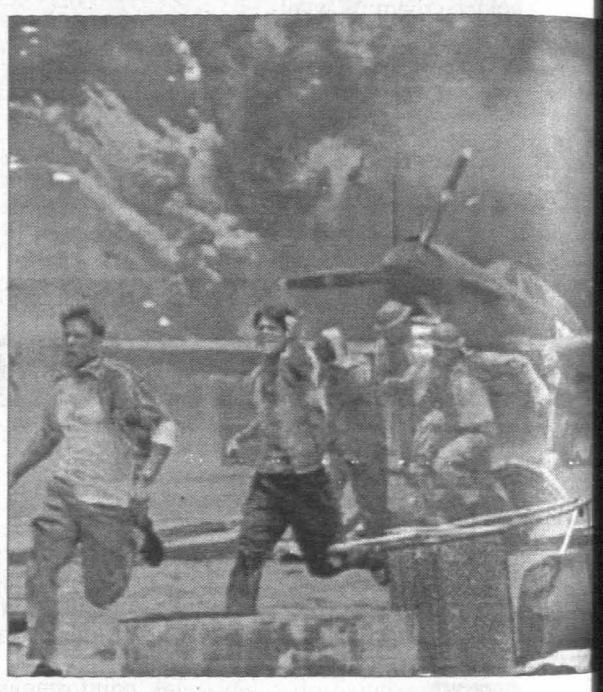

Dwaj młodzi piloci, Rafe McCawleyi Danny Walker są sobie bliscy niczym rodzeni bracia. Razem się wychowywali, razem uczyli się latać pilotując samoloty opylające pola, teraz obaj służą w lotnictwie wojskowym. Rafe poznaje piękną Evelyn Stewart, pielęgniarkę ze szpitala wojskowego. Zakochuje się w niej od pierwszego wejrzenia, ona jednak nie jest przekonana co do szczerości jego intencji. W końcu jednak odwzajemnia jego uczucia. Tymczase w tajemnicy przed Evel i Dannym, Rafe wstępuje elitarnego Orlego Szwadr nu, który wspomaga Bryt czyków w bitwie o Angl Porzuca ukochaną i najle szego przyjaciela i obiecuje że powróci, wyjeżdża do E ropy. Evelyn jest zdruzgot na, Danny nie może wyb czyć przyjacielowi, że n wtajemniczył go w swoje p ny. Wkrótce potem obo przeniesieni zostają do P arl Harbor na Hawajach.

Krzyżówka rozrywka

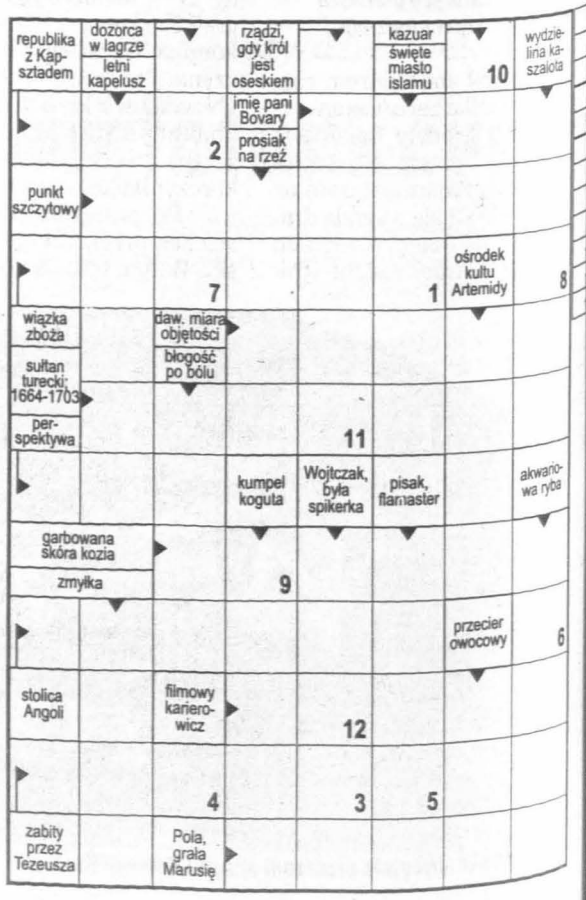

http://sbc.wbp.kielce.pl

TVP 1

.00 Plebania - serial obyczajowy, Polska 07.25 **Stinky i Jake** - serial animowany, Wlk. Brytania 07.50 **Sówka** - teleturniej dla dzieci 08.30 **Wiadomości** 08.40 Prognoza pogody 08.45 Moje miasteczko (37): **Ucieczka od miłości** - serial przygodowy 09.10 Łowcy **przygód** - program dla dzieci 09.30 **Wierszowanki** - program dla dzieci 09.35 **Inny świat** (9) - serial komediowy 10.05 Muppet **show, czyli rewiazjazd** (3): **Joel Gray** - program dla dzieci 10.30 **Bob Morrison** - serial komediowy 11.00 **Jerabne w 60. rocznicę zbrodni** - uroczysta transmisja 13.20 **Wiadomości** 13.30 **Agrobiznes** - rolniczy magazyn informacyjny 13.40 Telezakupy 14.00 **Zwierzęta świata: Przygody na błękitnej rzece** (1): **Rekiny młoty u wybrzeży Sudanu** - serial 14.30 **Klan** (391) - telenowela, Polska

.00 **Wiadomości**
.10 Klan (392,393) - telenowela, Polska, reż. Paweł Karpiński, wyk. Zygmunt Kęstowicz, Agnieszka Kotulanka, Tomasz Stockinger, Izabela Trojanowska
.00 **Współcześni wojownicy** - magazyn wojskowy
.30 **Moda na sukces** (1406) - telenowela, USA
.00 **Teleexpress**
.20 Gość **Jedynki**
.35 **Zdarzyło się jutro** (8) - serial sensacyjny, USA
.25 **Lokatorzy** (14): **Nie proś mnie do tańca** - serial komediowy, Polska, reż. Marcin Sławiński, wyk. Ewa Szykulska, Marek Siudym, Michał Lesień
.50 **Interklasa**
.00 **Wieczorynka: Marcelino, chleb i wino** (18) - serial animowany, Hiszpania
.30 **Wiadomości, sport i prognoza pogody**
.10 Viper (10) - serial kryminalny, USA
Cole otrzymuje niespodziewanie przykrą wiadomość od swojej siostrzenicy. Samantha i jej przyjaciółka Terri uległy poważnemu wypadkowi samochodowemu. Okazuje się, że prowadząca auto Terri była pod wpływem alkoholu. Załoga Vipera dowiaduje się także, że w barze, gdzie były przyjaciółki, są sprzedawane narkotyki.
.00 **Dziennik telewizyjny** - program satyryczny Jacka Fedorowicza
.15 **Forum** - program publicystyczny
.00 **Czas na dokument: Kryptonim Amerykan** - film dokumentalny Krzysztofa Wierzbickiego
.30 **Monitor Wiadomości**
.00 **Sportowy flesz**
.05 **Zdrada ojca** - dramat obyczajowy, USA
.35 **Inwazja łowców ciał**
.50 **Zakończenie programu**

Zdrada ojca
dramat
23.05

Znany i powszechnie szanowany adwokat, współwłaściciel dobrze prosperującej firmy, zostaje oskarżony o gwałt. Nie przyznaje się do winy i wygrywa proces, ale jego syn pragnie, by sprawiedliwości stało się zadość. Próbuje dociec prawdy.

2

07.20 Studio urody - magazyn **07.30 Złotopolscy (183): Zły duch** - telenowela, Polska, reż. Ireneusz Engler, wyk. Ewa Ziętek, Henryk Machalica, Agnieszka Sitek, Paweł Wawrzecki **08.00 Program lokalny 08.30 Ulica Sezamkowa** - program dla dzieci **09.00 Lalka (6): Wiejskie rozrywki** - serial obyczajowy, Polska, reż. Ryszard Ber, wyk. Jerzy Kamas, Małgorzata Braunek, Bronisław Pawlik, Kalina Jędrusik **10.20 Ziemia - ostatnie starcie (9): Sen skorpiona** – serial **11.05 Zwierzakom na ratunek (24): Kłopoty w schronisku** - serial przygodowy, USA **11.25 Świat drewnem malowany 12.00 Ich pięcioro (37)** - serial dla młodzieży **12.45 Hutan - Malajski las deszczowy (2): Nosacze** – serial dokumentalny **13.15 Egzotyczne lato z Tercetem (1)** - program artystyczny **14.10 Miami Sands (84)** - serial obyczajowy

15.00 Chłopi (12): Powroty - serial obyczajowy, Polska
Z więzienia zostają zwolnieni pozostali chłopi. Wśród uwolnionych jest również Antek, który ponownie zaczyna romansować z Jagną. Po jego powrocie wdowa odtrąca wreszcie wójta. Żandarmi szukają ukrywającego się we wsi Rocha, oskarżanego o podburzanie chłopów. Poszukiwania żandarmów kończą się niepowodzeniem. Tymczasem z wojska wraca mąż Tereski...
16.00 Panorama
16.10 Złotopolscy (184,185): Trzy listy, Piramida strachu - telenowela, Polska
17.05 Znaki czasu - magazyn
17.30 Program lokalny
18.50 Dwójkomania
18.55 Jeden z dziesięciu
19.25 Złotopolscy (186): Emeryt - telenowela, Polska
19.55 Tajemny romans - film obyczajowy, USA, reż. Bobby Roth, wyk. Janine Turner, Fionnula Flanagan, Paudge Behan
Atrakcyjna, trzydziestoletnia kobieta właśnie zaręczyła się z kierownikiem działu finansowego w firmie rodziców. Cała rodzina rozpoczyna przygotowania do wystawnego ślubu, który ma się odbyć za kilka miesięcy. Tymczasem Vanessa udaje się w podróż służbową do Wenecji, gdzie poznaje przystojnego Irlandczyka.
21.25 Droga, prawda i życie
22.00 Panorama
22.20 Sport telegram
22.25 Prognoza pogody
22.35 Wieczór filmowy - Kocham kino: Ostatni seans filmowy – dramat, USA
00.45 Wieczór artystyczny: Primal Light - Uri Caine Ensemble – X Festiwal Kultury Żydowskiej
01.35 Zakończenie programu

Ostatni seans...
dramat
22.35

Nostalgiczna wyprawa w świat amerykańskiej prowincji. Opowieść o niespełnionych marzeniach, rozczarowaniach i problemach związanych ze startem w dorosłe życie. Bohaterami filmu są młodzi przyjaciele, przeżywający pierwsze namiętności.

POLSAT

06.00 Piosenka na życzenie 07.00 Robocop (40) - serial animowany, USA **07.25 Polityczne graffiti** - program publicystyczny **07.40 MacGyver (18)** - serial sensacyjny, USA, wyk. Richard Dean Anderson, Dana Elcar, Bruce McGill, Elyssa Davalos **08.35 Xena, wojownicza księżniczka (49)** - serial przygodowy, USA, wyk. Lucy Lawless Ted Raimi **09.25 Graczykowie (30)** - serial komediowy, Polska, reż. Ryszard Zatorski, wyk. Joanna Kurowska, Zbigniew Buczkowski, Joanna Brodzik **09.55 Aniołek z piekła rodem (3)** - serial komediowy **10.20 Czułość i kłamstwa (6)** - serial obyczajowy, Polska **10.50 Dziki księżyc (22)** - telenowela, Argentyna **11.40 Cud miłości (52)** - telenowela **12.35 Słodka trucizna (126)** - serial obyczajowy **13.35 Zerwane więzi** - talk show **14.00 Macie co chcecie** - program rozrywkowy

15.00 Pokemon (1) - serial animowany, Japonia/USA
15.30 Informacje
15.55 MacGyver (19) - serial sensacyjny, USA, wyk. Richard Dean Anderson, Dana Elcar, Bruce McGill, Elyssa Davalos
16.45 Xena, wojownicza księżniczka (50) - serial przygodowy, USA, wyk. Lucy Lawless, Renee O'Connor, Ted Raimi, Bruce Campbell
17.35 Cud miłości (53) - telenowela, Peru, reż. Augusto Tamayo, wyk. Sonya Smith, Roberto Mateso, Alberto Isola
18.30 Informacje
18.55 Hoop Sport Magazyn
19.00 Dziki księżyc (23) - telenowela, Argentyna, reż. Jorge Montero/Miguel Colom, wyk. Gabriel Corrado, Milie Stegman
19.55 Amazonki - reality show
20.00 Czułość i kłamstwa (7) - serial obyczajowy, Polska
20.30 13 Posterunek (4) - serial komediowy, Polska
21.05 Tata i małolata - komedia, USA, reż. Steve Miner
21.30 Losowanie LOTTO i Szczęśliwego Numerka
22.50 Informacje i biznes informacje
23.10 Prognoza pogody
23.15 Polityczne graffiti - program publicystyczny
23.30 Przyjaciele (64) - serial komediowy, USA
Pojawia się dawna przyjaciółka Phoebe. Nie jest jednak dobrze. Kiedyś ją opuściła, mało tego, gra na gitarze i śpiewa lepiej niż ona. Chandler zakochuje się w dawnej dziewczynie Joeya. I tu jest nie najlepiej - nie zna bowiem jej tajemnicy... Ona zaś nie zna jego tajemnicy...
00.00 Kojak (58) - serial, USA
00.55 Na każdy temat
01.55 Muzyka na BIS
05.00 Zakończenie programu

Tata i małolata
komedia
21.05

Gerard Depardieu w roli ojca, który jest gotów popełnić każde szaleństwo dla swej ukochanej córki. Dziewczyna ma wyjątkowo bujną fantazję, chcąc ubarwić swój życiorys i zwrócić uwagę pewnego chłopaka, wplątuje ojca w całą masę zabawnych historii.

tvn

05.40 Extra Wizjer - magazyn sensacji i rozrywki **06.00 Kamila (82)** - serial obyczajowy, Meksyk **06.45 Telesklep 07.00 Potęga miłości (17)** - telenowela, Meksyk, wyk. Lucero, Jorge Salinas, Susana Zabaleta **07.50 Hutch Miodowe Serce (10)** - serial animowany **08.15 Podróż do serca świata (16)** - serial animowany **08.40 Walter Melon (41)** - serial animowany **09.05 Przyjaciel Bob (40)** - serial animowany **09.30 Dzika przyroda** - serial dokumentalny, USA **10.25 Telesklep 11.25 Rozmowy w toku** - talk show **12.05 Miasteczko (6)** - serial obyczajowy, Polska, reż. Maciej Wojtyszko/Marek Brodzki/Tomasz Hynek **12.45 Trafiony, zatopiony** - program rozrywkowy **13.45 Hutch Miodowe Serce (10)** - serial animowany **14.10 Podróż do serca świata (16)** - serial animowany **14.35 Walter Melon (41)** - serial animowany

15.05 Krok za krokiem (44) - serial komediowy, USA
15.30 Milionerzy - teleturniej
16.15 Virginia (4) - telenowela
17.10 Wytracz mi - talk show
18.15 Rozmowy w toku - talk show
Przedmiotem „Rozmów w toku" są problemy z życia codziennego: rodzina, praca, miłość, zdrowie, parapsychologia i sprawy obyczajowe. W oparciu o własne doświadczenia i przeżycia zaproszeni do studia goście wypowiadają się na różne tematy. Mówią na przykład o tym, czy anoreksja to choroba, czy można pogodzić się ze zdradą bliskiej osoby, jak żyć w rodzinie alkoholików...
19.00 TVN Fakty
19.25 Extra Wizjer - magazyn sensacji i rozrywki
19.45 Sport
19.50 Pogoda
20.00 Martwa cisza - thriller, USA/Australia,
21.50 Detektyw - serial dokumentalny
Serial dokumentalny ukazujący śledztwa i akcje najbardziej znanego polskiego detektywa - Krzysztofa Rutkowskiego. Dwie ekipy realizacyjne przez pół roku towarzyszyły Rutkowskiemu i jego ludziom, co sprawiło, że scenariusz do serialu napisało samo życie. W „Detektywie" widz będzie mógł zobaczyć brutalną prawdę o porwaniach, wymuszeniach haraczy, korupcji, fałszerstwach, czyli ciemną stronę życia Polaków.
22.20 TVN Fakty
22.30 Akademia policyjna (6) - serial komediowy
23.20 Na barowych stołkach (4) - serial komediowy
23.50 Tenbit.pl - magazyn
00.50 Mancuso (5) - serial
01.35 Tajne służby (5) - serial
02.00 Big Brother nocą - program rozrywkowy do rana

Martwa cisza
thriller
20.00

Małżeństwo, które wybrało się w rejs, by szukać zapomnienia po tragicznej śmierci dziecka, natrafia na tonący statek z żyjącym jeszcze rozbitkiem. Terapeutyczny rejs przeradza się w koszmar, gdy okazuje się, że rozbitek jest w rzeczywistości mordercą.

RTL 7

06.00 Teledyski 07.15 Odjazdowe kreskówki: Zwierzofraszki, Exosquad, Zabójczy smok - filmy animowane **08.30 Rodzina Potwornickich (6)** - serial komediowy, USA, reż. Peter Isacksen **08.55 Potwór z bagien (53)** - serial przygodowy, USA, reż. Fred Golan, wyk. Mark Lindsay Chapman, Dick Durock, Scott Garrison **09.20 Ukryta kamera** - program rozrywkowy **09.40 Teleshopping 10.15 Trzy razy Zofia (51,52)** - telenowela, Meksyk, wyk. Lucia Mendez, Omar Fierro, Marco Munoz, Karen Senties **11.00 Moje drugie ja (33)** - serial fantastyczny, USA **11.25 Perła (50)** - telenowela, Meksyk, reż. Antulio Jimenez Pons, wyk. Silvia Navarro, Leonardo Garcia, Andres Garcia Jr, Gabriella Hassel **12.30 Teleshopping 13.35 Komando „Małolat" (11)** - serial sensacyjny **14.25 Gra w przeboje** - teleturniej muzyczny

14.55 Trzy razy Zofia (53,54) - telenowela, Meksyk, wyk. Lucia Mendez, Omar Fierro, Marco Munoz
15.45 Odjazdowe kreskówki: Zwierzofraszki, Exosquad, Zabójczy smok - filmy animowane
17.00 Rodzina Potwornickich (7) - serial komediowy, USA, reż. Bonnie Franklin, wyk. John Schuck
17.25 Potwór z bagien (54) - serial przygodowy, USA, reż. Chuck Bowman, wyk. Mark Lindsay Chapman, Dick Durock, Scott Garrison, Patrcik Neil Quinn
17.50 Ukryta kamera - program rozrywkowy
18.15 Moje drugie ja (34) - serial fantastyczny, USA
18.40 W akcji - magazyn
19.05 Komando „Małolat" (29) - serial sensacyjny, Niemcy, wyk. Fabian Harloff, Michael Deffert
20.00 Wieczna miłość - melodramat, USA, reż. Franco Zeffirelli, wyk. Brooke Shields, Martin Hewitt, Shirley Knight, Don Murray
22.00 Zakazana miłość - film obyczajowy, USA, reż. Gregory Hines, wyk. Elliott Gould, Mark Ewan Jacobs, Karen Kirkland, Ruben Santiago-Hudson
Lonny Baum jest trzydziestoletnim pisarzem mieszkającym w Nowym Jorku. Mężczyzna marzy o tym, żeby napisać powieść, której głównym tematem będzie problem rasizmu. Jego poglądy zmieniają się jednak, kiedy poznaje w parku młodą Murzynkę, która zaczyna go fascynować. Lonny postanawia zostać jej nauczycielem...
23.40 McCall (60) - serial, USA
00.25 Wieczna miłość - melodramat, USA
02.20 Zakazana miłość - film obyczajowy, USA
03.50 Teleshopping

Wieczna miłość
melodramat
20.00

David zakochuje się ze wzajemnością w Jade. Rodzice dziewczyny nie mają zamiaru zaakceptować tego związku i wszelkimi siłami starają się odseparować od siebie młodych ludzi. Para jest jednak w stanie walczyć o swoją miłość na śmierć i życie...

tv 4

06.25 Strefa P 07.00 Super VIP - 07.30 Muzyczne listy 08.20 Serial animowany 08.45 Piggsburg Pigs (11) - serial **09.15 Bobby kontra wapniaki (36)** - serial **09.45 Amazonki** - reality show **10.45 Stan wyjątkowy (4)** - serial **11.45 Na południe (14)** - serial **12.40 Młody Indiana Jones (15)** - serial przygodowy, USA *Pekin, rok 1910. Ojciec Indy'ego pracuje w Pekinie. Indy, jego matka, i guwernantka – Helen Seymour wyruszyli w podróż po Chinach. Towarzyszy im młody i wykształcony Chińczyk – Li. Wkrótce mały Indy zaczyna chorować. W dodatku w czasie nocnej przeprawy przez rzekę podróżni tracą bagaże. Zmoknięci, z chorym Indy'm znajdują schronienie w chacie biednych wieśniaków. Europejczycy postanawiają wezwać znachora...* **13.40 Drogówka** - magazyn **14.10 Strefa P** - program **14.45 Muzyczne listy** - magazyn

15.45 Super Mario Brothers 2
16.15 Gęsia skórka - serial
16.45 Bieg po szmal (7) - serial komediowy, USA
17.15 Amazonki - reality show
17.45 Dziennik
18.00 Program publicystyczny
18.15 Różowa Pantera
18.30 Oni, ona i pizzeria (6) - serial komediowy, USA
Pete szuka pracy, ale jego starania są bezskuteczne. Wszystkie rozmowy kwalifikacyjne kończą się fiaskiem. W końcu Berg prosi Ashley o protekcję. Udaje się – ojciec Ashley zatrudnia Pete'a w swojej firmie. Wszystko układa się pomyślnie do czasu, kiedy Pete poznaje Brittany, siostrę Ashley. Pewnego dnia ojciec dziewczyny wchodzi niespodziewanie do pokoju i zastaje Peta'a i i Brittany w niedwuznacznej sytuacji...
19.00 Na południe (15) - serial
20.00 Świat według Kiepskich (7) - serial komediowy, Polska, reż. Okił Khamidov, wyk. Andrzej Grabowski, Marzena Sztuka, Bartek Żukowski, Basia Mularczyk
20.30 Amazonki - reality show
21.30 Arabski spisek - film sensacyjny, USA, reż. Richard C. Sarafian, wyk. Sean Connery
23.30 Amazonki - reality show
00.15 Anioł i kobieta - komedia romantyczna, Kanada, reż. Gilles Carle, wyk. Carole Laure, Lewis Furey
Tancerka kabaretowa na skutek angażowania się w liczne akcje polityczne zostaje zastrzelona. Wkrótce po jej śmierci pojawia się tajemnicza istota, która przywraca jej życie i nadaje mu nowy cel...
02.00 Spotkajmy się - program rozrywkowy
02.30 Muzyczne listy - magazyn
03.30 Muzyczny VIP - magazyn
04.05 Zakończenie programu

Świat według...
komediowy
20.00

Serial ten jest parodią stylu życia polskiej rodziny, którą tworzą: Ferdynand - niechlujny pięćdziesięciolatek, jego żona Halina, mocno zaniedbana, ich mało rozgarnięty syn Waldek, ponętna córka Mariola oraz matka Haliny, ekscentryczna staruszka...

http://sbc.wbp.kielce.pl

AUTO-MOTO

041/343-17-57. AUTOALARMY. RATY.
zt698

041/344-85-25. MOTOART: silnikowo-podwoziowe, (zachodnioeuropejskie), wymiana amortyzatorów - gratis.
zd645

041/345-16-29. HURTOWNIA - autoczęści zachodnie. BEZPŁATNA WYMIANA amortyzatorów. Tłumiki. Blacharka. Oświetlenie. MOTOMARKET, Jagiellońska 23.
zt712

041/362-00-29
AUTO NA GAZ
Kielce, Pakosz 53.
RATY.
zt746

AUTO - SZYBY. Kielce, 361-57-17.
za974

AUTO RADIO HI-FI. WiBtronic, 366-28-49 Kielce.
za978

AUTOALARMY 250,-; Centralzamki 250,-; Immobilisery 200,-; Autoblokady. 041/361-90-60.
dg15134

AUTOALARMY. 041/34-434-79.
zt670

AUTOSZYBY. „Autofenix" Kielce, Wrzosowa 25, 361-61-71. Radom, Warszawska 115, tel./fax 333-27-00, Szewce 39 k. Kielc, 346-52-05.
za973

CZĘŚCI do samochodów japońskich, koreańskich, BMW. Sklep - hurtownia. Kielce, Pakosz 53, 361-18-56.
za984

FORD - części zamienne. Kielce, Górników Staszicowskich 15, 34-502-52.
za977

INTER CARS S.A. Dystrybucja części do samochodów zachodnich. Kielce, Słowackiego 6, 041/361-61-06, 344-23-73.
zd671

OPONY, felgi, naprawa i renowacja felg. Warszawska 170, 041/332-22-12.
zz701

WYPOŻYCZALNIA samochodów. 041/362-06-20.
zt706

BUDOWNICTWO

0% REKLAMACJI
ANTYWŁAMANIOWE
DRZWI
● GERDA ●
FIRMUS.
Kielce, Paska 6.
362-91-00.
zt714

041/366-19-17. Autobramy.
zn441

BRAMY (560,00), ogrodzenia (34,00), siatki, kraty. PAMIR, Krakowska 261. 041/368-32-15.
zt687

NAJWIĘKSZA kielecka hurtownia płytek ceramicznych, elewacyjnych, gresów, sanitariatów, armatury. Import, raty. Ul. Cedro Mazur 7 (Cedzyna, cmentarz) 041/368-01-65. Oddziały: Zagnańska 71, 041/362-68-70, Wspólna 19, 366-27-99.
dg15668

OKNA, DRZWI antywłamaniowe. ELMIX, Grunwaldzka 28. 041/345-18-60.
zt665

OKNA, ROLETY ANTYWŁAMANIOWE. Bramy. Parapety. ALUTECHNIKA, Paderewskiego 3. 041/343-07-03.
zt700

M-2, M-3 Centrum, M-2 Uroczysko, M-4 Barwinek, sprzeda Kontrakt. 041/368-03-92, 368-15-83.
zz718

MIESZKANIE na Uroczysku, 2 pokoje, 48 m kw. 0504-650-799.
dg15637

MEDYCYNA

GINEKOLOG - leczenie, zabiegi. Łódź, 0602/335-083.
kd3937

Słowo Ludu
TWOJA GAZETA CODZIENNA

ZNIŻKI NA DROBNE

W RUBRYKACH:
KUPNO
SPRZEDAŻ
LOKALE
NIERUCHOMOŚCI
PRACA
ZGUBY

JEŚLI...
...ogłoszenie drobne, które zamieściłeś w „Słowie Ludu" nie odniosło skutku...
...przyjdziesz z rachunkiem do Biura Reklamy „Słowa Ludu" w ciągu 5 dni od ukazania się ogłoszenia

TO...
...otrzymasz **30, 60 lub 90 % zniżki** na dodatkową emisję ogłoszenia o tej samej treści w dowolnie wybranym przez siebie dniu.

➤ 90 % w sobotę ➤ 60 % w poniedziałek, wtorek, środę, czwartek ➤ 30 % w piątek

UWAGA! Tylko dla osób fizycznych, umieszczających w „Słowie Ludu" ogłoszenia prywatne.

BRAMY na 100 lat - HORMANN garażowe, przemysłowe, wjazdowe, Drzwi przeciwpożarowe, uniwersalne. Kielce, Dymińska 18. 041/361-04-63, 041/362-08-75.
zd662

BRAMY, automatyka, szlabany. Promocyjne ceny. 041/366-46-52, 300-33-28.
zt730

BRAMY, napędy - produkcja. 041/331-49-62.
zt760

BRAMY.NET.PL - bramofony, elektryka. 041/346-19-73, 502-58-05-43.
zt718

DOCIEPLANIE
- Gips-karton
- Siding
- Panele
- Wełna
- Dachy
- Okna

WOLBUD
041/361-66-92,
041/346-32-00.
zt726

GLAZURA, TERAKOTA. PŁYTOMEX, Jagiellońska 41a. 041/34-514-66.
zt736

KOSTKA brukowa wibroprasowana, bloczki, ogrodzenia, pustaki. Niestachów 69, 041/302-13-14.
dg15523

OKNA: PCV, drewniane, dachowe. Drzwi, parapety, żaluzje, rolety. PROFESJONALNY MONTAŻ. RATY. „Drokplast", Kielce, Nowa 5, 041/361-71-90.
zd660

PANELE
PODŁOGOWE
BOAZERYJNE
PCV - ozdobne elewacyjne
DRZWI, LISTWY. PROMOCJA.
ARMIKO, Okrzei 56, 041/344-37-45.
za980

PARKIET. 041/38-47-524.
uj580

PŁYTA wiórowa nielaminowana, najwyższa jakość, najniższa cena. Zagnańsk, Turystyczna 113, 041/300-15-82.
dg15556

STYROSUPREMA, kostka brukowa, stropy, bloczki. 041/346-54-13.
dg15362

WYKŁADZINY PCV. Hurtownia fabryczna „LENTEX", hurt - detal - raty. Kielce, Chęcińska 14, 041/362-12-97.
zd657

LOKALE

041/343-92-50 - DOMENA - Nieruchomości. www.domena.kielce.pl
dg15465

041/344-68-08 - „MEDIUM" - Nieruchomości.
zd644

041/344-98-98, PARTNER - Nieruchomości.
dg15155

DO WYNAJĘCIA mieszkanie 2-pokojowe dla małżeństwa bezdzietnego. Kielce, 368-62-27 po 16.00.
dg15663

DO wynajęcia kawalerka, KSM, 041/368-77-63.
dg15592

GINEKOLOGIA - doświadczeni specjaliści. 0607/887-732.
ms345

PRYWATNY dom opieki - Ostrowiec. 266-44-94.
kd4021

VIAGRA - 0-607-419-480.
dg14676

NAUKA

041/34-454-08
COW „EDUKACJA"
KIELCE
Gagarina 5
OGŁASZA NABÓR
(semestr jesienny)
DO SZKÓŁ:
ZAOCZNYCH, WIECZOROWYCH:
- Policealnego Studium Zawodowego
- Liceum Ogólnokształcącego;
- Technikum:
  - Żywienia Zbiorowego,
  - Handlowego,
  - Budowlanego,
  - Ekonomicznego.

zt667

041/368-07-66
STUDIUM
INFORMATYCZNE
zt751

BUDOWLANKA
Kielce, Jagiellońska 90
041/34-616-00
- Liceum Ogólnokształcące (z informatyką)
- TECHNIKUM:
  - Budowlane
  - Urządzeń Sanitarnych
  - Drzewne
  - Mechaniczne
  - Samochodowe
  - Elektryczne
  - Telekomunikacyjne
  - Żywienia Zbiorowego
  - Handlowe.
- SZKOŁY ZAWODOWE
  - 2-letnie
- POLICEALNE.

zt748

CENTRUM KSZTAŁCENIA DOROSŁYCH
041/345-85-88
TECHNIKUM:
- Samochodowe,
- Poligraficzne,
- Telekomunikacyjne,
- Fryzjerskie,
- Budowlane,

LICEUM:
- Handlowe,
- Ekonomiczne,
- Ogólnokształcące

POLICEALNE
- Farmaceutyka,
- Higienistka dentystyczna,
- Turystyka,
- Bankowość,
- Telekomunikacja,
- Administracja,
- Finanse,
- Rachunkowość.

COMPUTEX - wakacyjne kursy komputerowe. 041/344-32-02.

DZIENNIKARSKA specjalność 041/344-19-55.

Kolegium Szkół Prywatnych
041/345-71-11
INTENSYWNE KURSY
EGZAMINY
CERTYFIKATY
- angielski
- niemiecki
- hiszpański
- francuski

MARKSOFT - kursy komputerowe 041/343-12-52.

OCHRONIARZ - Szkoła Pracowników Ochrony (uprawnienia publiczne) - nabór. Kielce, Kościuszki 5, 041/344-39-82.

PSYCHOLOGICZNA specjalność 041/344-19-55.

REKLAMA - pierwsza, jednoroczna, policyjna z uprawnieniami. 041/344-19-54.

NIERUCHOMOŚCI

AGENCJA INTERLOCUM. Kielce 041/344-53-62.

PRACA

150 zł dziennie. 024/355-24-06.

A. zatrudnimy chałupniczo. 024/355-72-

FIRMA Berto zatrudni przedstawiciela z samochodem osobowym. 0501-520-0 na terenie Radomia i okolic.

PRACA - Niemcy, Francja 0-1033-22/816-73-72.

PRACOWAŁEŚ w Niemczech, Holandii, Austrii, odbierz podatek. 012/423-52-32.

RENOMOWANA firma z branży komputerowej, produkująca oprogramowanie wspomagające zarządzanie przedsiębiorstwami, poszukuje przedstawicieli regionalnych, handlowy@mkj.com.pl, 022/663-88-05.

WINDYKATORÓW zatrudnię 0607-668-832.

http://sbc.wbp.kielce.pl

SPÓŁPRACA dla agentów kredytowych ubezpieczeniowych. 0607-668-832.

dg15669

WYŻSZA Szkoła Ubezpieczeń w Kielcach zatrudni pracownika (z kwalifikacjami) do prowadzenia biura turystycznego. Oferty należy składać do 31.VII.2001 w sekretariacie Szkoły WSU, ul. Wesoła 52, 25-353 Kielce. Informacje pod numerem telefonu: 041/344-98-69.

za987

OPRAWA OBRAZÓW

TALEPIEJ! Najtaniej, Chęcińska 14.

zt691

SPRZEDAŻ

041/343-18-81 SIATKI plastikowe, metalowe, ogrodzeniowe, sto wzorów.

za979

CIĄGNIKI, kombajny również NEW HOLLAND - BIZONY, maszyny rolnicze. Tanio! Raty do 0%, MOTO-AGROMAX, Kostomłoty 250b, 303-13-49.

zd664

OAB tanio. 0608-728-788.

dg15672

DŹWIG kratowy 6-tonowy, silnik po kapitalnym remoncie, technicznie sprawny. 0604-78-30-68. cena 7.000 zł.

dg15674

PIASEK z dostawą do Kielc - 18 zł/tona. 041/351-27-01, 345-53-69.

za983

VIAGRA. 048/366-91-02, 0604/529-343.

mg547

TOWARZYSKIE

BEATKA. 0603-300-323.

dg15653

KLUB zatrudni dziewczyny, zakwaterowanie. 0503/013-240.

kd3881

EKSTAZA 0600-114-067.

dg15398

TURYSTYKA

041/332-40-08 NORYMBERGA - Landau.

dg1539

041/332-47-60 - KIELCE - Mannheim.

dg15541

048/37-80-307, 0601/280-977 Frankfurt, Mannheim, Lipsko „Wojtek".

mw308

ANTWERPIA - Niemcy, Holandia, Belgia wtorki, piątki. 081/825-62-45, 0602/95-12-39.

ms295

BULGARIA - tanio, 041/332-55-05.

dg15582

FRANKFURT - przejazdy. 0-48/378-23-75, 0602/12-26-52.

ms338

WYNAJMĘ na wczasy w Kołobrzegu pokój w domu jednorodzinnym. Informacja, 041/394/352-25-09.

kd4083

USŁUGI

041/303-16-47 - TELEWIZYJNE.

dg15481

041/331-29-83 - HADES - dodatkowe drzwi, kraty stalowe.

dg15528

041/361-60-56, 0602-212-412 Naprawa - montaż piecyków, kuchenek gazowych. Hydrauliczne.

dg15579

AWARYJNE otwieranie zamków „GERDA" - 041/331-29-83.

dg15368

BUDOWA, tynki, rygipsy, wylewki - 041/300-11-09, 0600-549-085.

dg15610

CYKLINOWANIA, lakierowanie - 041/346-41-33.

dg13956

CYKLINOWANIE - 041/303-12-78.

dg15476

CYKLINOWANIE 041/361-02-95.

dg15576

CYKLINOWANIE. 300-12-99.

dg15468

CZYSZCZENIE dywanów, verticali. 041/366-78-86.

dg15496

CZYSZCZENIE dywanów. 041/362-19-07.

dg15593

DOCIEPLANIE styropianem. 041/31-14-942.

dg15522

DOCIEPLENIA budynków - solidnie, tanio, szybko. 041/331-46-11.

za966

GLAZURA, hydraulika, remonty. 041/346-44-49.

dg15226

HYDRAULICZNE - 041/34-567-17, 0603-053-837.

dg15151

HYDRAULICZNE. 041/332-39-28; 0-502-542-071.

dg15438

KRYCIE dachów. 041/362-75-37.

dg15642

MALOWANIE - fachowo - gładź - tapetowanie. 041/361-16-80.

dg15667

MALOWANIE - gładkie - natryskowe - 041/34-28-089.

dg15478

MALOWANIE - natrysk - tapetowanie - 041/332-21-43.

dg15545

MEBLE - PRODUCENT. Kuchnie, szafy, biura zabudowy, cięcie, oklejanie, fronty MDF. TANIO - OKNA PCV. 041/366-14-33, Długa 22.

zn436

MONTAŻ zamków. 041/366-78-86.

dg15497

MYCIE ciśnieniowe elewacji, sidingu, piaskowca. Kielce, 31-51-118.

dg15025

NAPRAWA pralek - 041/332-37-46.

dg15442

PANELE - PROFESJONALNIE, 041/362-70-40.

dg15628

POGOTOWIE Komputerowe - naprawa, montaż, modernizacja. Tel. 0607-857-217.

dg15588

PROFESJONALNE wylewki wykonywane maszynowo, zacierane mechanicznie, tel. 041/386-56-22, 368-59-38, 0604-883-076.

uj570

PRZEPROWADZKI tanio - transport 5 t. 041/366-78-36, 0603-34-36-01.

dg15050

PRZEPROWADZKI. 041/36-22-455.

dg15551

R-O-L-E-T-Y
ANTYWŁAMANIOWE
TEKSTYLNE
MARKIZY
VERTIKALE
ALUTECHNIKA
Paderewskiego 3
041/343-07-03.

zt704

R-O-LE-T-Y
PRODUCENT - „UNIROLEX"
Krakowska 255,
368-31-33.

zt732

REMONTY kompleksowe, glazura, terakota. 041/311-05-19.

dg15661

TRANSPORT, przeprowadzki - 041/332-54-23, 0604-845-158.

dg15581

UKŁADANIE kostki brukowej - 041/368-75-98.

dg15636

VERTICALE - żaluzje - rolety - producent. 041/368-68-77.

dg15439

ŻALUZJE pionowe, rolokasety, roletki tekstylne - produkcja, montaż. HURTOWNIA MATERIAŁÓW VERTIKALNYCH, Kielce, 344-90-84.

zd646

ŻALUZJE tanio. 041/369-86-37.

dg15654

ZGUBY

OLEJARZ Waldemar zgubił książeczkę wojskową.

dg15660

SKRADZIONO legitymację studencką - Całka Katarzyna.

dg15662

KSEROKOPIARKI

PROMONT - SERWIS, 041/366-10-91.

za972

ROLETY ANTYWŁAM.

ALUTECHNIKA, Paderewskiego 3, 343-07-04.

zt702

ROLET - 041/362-03-67, Kusocińskiego 50.

za982

ROLMAX, Górna 19, 041/344-90-84.

zd649

UNIROLEX - SYSTEM 041/368-31-33.

zt734

Spółdzielnia Mieszkaniowa w Busku-Zdroju os. Pułaskiego 10

ogłasza przetarg nieograniczony ofertowy

na wykonanie adaptacji na cele mieszkalne piętra istniejącego pawilonu handlowego na os. Sikorskiego Nr 10 w Busku-Zdroju.

Oferty należy składać w biurze Spółdzielni w godzinach otwarcia biura do dnia 30.07.2001 r.

Oferty winny być przygotowane zgodnie ze Specyfikacją Istotnych Warunków Zamówienia, która jest do nabycia w biurze Spółdzielni.

Otwarcie ofert nastąpi 31.07.2001 r. o godz. 10.00 w siedzibie Spółdzielni.

Wszystkie informacje uzyskać można w pokoju Nr 10 w godz. 7.00 - 12.00 tel. (0-41) 378-30-35 wewn. 22.

Zastrzega się prawo do unieważnienia przetargu w całości lub częściowo bez podania przyczyny. 137/ub

SUKNIE ŚLUBNE

WYPOŻYCZALNIA - Kielce, Sandomierska 76, 34-422-23.

za971

RÓŻNE

041/343-80-63 POŻYCZKI.

dg15232

ELEGANCKIE przyjęcia weselne - 041/345-04-21.

dg15500

LUNA - wesela, bankiety. Kielce, 041/344-11-66.

zm26

MALARSTWO, portrety - zamówienia. 041/368-98-16.

dg15639

POŻYCZKI bez poręczycieli ekspresowo. Kielce, Piotrkowska 39a/4, 041/343-31-50

kd4028

POŻYCZKI. 041/34-30-142.

dg15467

WSPÓLNIKA z gotówką do spółki przyjmę. 0607-668-832.

dg15671

AWRSP O/T RZESZÓW - GOSPODARSTWO ADMINISTRACYJNO-HANDLOWE W KIELCACH informuje, że zostały ogłoszone przetargi:

do sprzedaży:

- 17.07.2001 r. o godz. 10.00 - dwanaście działek rolnych, położonych we wsi Dobrowoda, gm. Busko Zdrój, pochodzących z PFZ.
- 17.07.2001 r. o godz. 11.00 - dwadzieścia sześć działek rolnych, położonych we wsi Ubyszów, Płaczków, Jastrzębia, Gilów Gostków, gm. Bliżyn, pochodzących z PFZ.
- 17.07.2001 r. o godz. 12.00 - osiemnaście działek rolnych, położonych we wsi Drogowie, gm. Raków, pochodzących z PFZ.
- 17.07.2001 r. o godz. 13.00 - trzydzieści cztery działki rolne, położone we wsi Baranów, Gadawa, Olganów, gm. Busko Zdrój, pochodzące z PFZ.
- 18.07.2001 r. o godz. 10.00 - siedemnaście działek rolnych, położonych we wsi Chomentów, Jawor, Lipa, Wierzbica, gm. Sobków, pochodzących z PGR Korytnica.
- 18.07.2001 r. o godz. 11.00 - czterdzieści osiem działek rolnych, położonych we wsi Szaniec, Młyny, gm. Busko Zdrój, pochodzących z PFZ.
- 18.07.2001 r. o godz. 12.00 - cztery działki rolne, położone we wsi Niwy Daleszyckie, Komórki, gm. Daleszyce, pochodzące z PFZ.
- 18.07.2001 r. o godz. 13.00 - dwie działki rolne, położone we wsi Daleszyce, gm. Daleszyce, pochodzące z PFZ.
- 18.07.2001 r. o godz. 14.00 - jedna działka rolna, położona w obrębie Chęciny, gm. Chęciny, pochodząca z PFZ.
- 19.07.2001 r. o godz. 10.00 - pięćdziesiąt jeden działek rolnych, położonych we wsi Daleszyce, gm. Daleszyce, pochodzących z PFZ.
- 19.07.2001 r. o godz. 11.00 - czterdzieści jeden działek rolnych, położonych we wsi Radoszyce, gm. Radoszyce, pochodzących z PFZ.
- 19.07.2001 r. o godz. 12.00 - pięć działek rolnych, położonych we wsi Długojów, gm. Zagnańsk, pochodzących z PFZ.
- 19.07.2001 r. o godz. 13.00 - trzy działki rolne, położone we wsi Zagnańsk, gm. Zagnańsk, pochodzące z PFZ.
- 19.07.2001 r. o godz. 14.00 - trzynaście działek rolnych, położonych we wsi Sędziszowice, Piotrkowice, Morawianki, Bejsce, gm. Bejsce, pochodzących z PFZ.
- 20.07.2001 r. o godz. 10.00 - cztery działki rolne, położone we wsi Gruszka, gm. Zagnańsk, pochodzące z PFZ.
- 20.07.2001 r. o godz. 11.00 - dziesięć działek rolnych, położonych we wsi Kawczyn, Drochów Dolny, Radomice, gm. Morawica, pochodzących z PFZ.
- 20.07.2001 r. o godz. 12.00 - trzy działki rolne, położone we wsi Radomice, Zbrza, gm. Morawica, pochodzących z PFZ.
- 20.07.2001 r. o godz. 13.00 - szesnaście działek rolnych, położonych we wsi Dębska Wola, gm. Morawica, pochodzących z PFZ.
- 20.07.2001 r. o godz. 14.00 - szesnaście działek rolnych położonych we wsi Brzeziny, gm. Morawia, pochodzące z PFZ.
- 23.07.2001 r. o godz. 12.00 - dziewięć działek rolnych, położonych we wsi Zachełmie, gm. Zagnańsk, pochodzących z PFZ.
- 23.07.2001 r. o godz. 13.00 - cztery działki rolne, położone we wsi Mnichów, Lasków, Chorzewa, Gozna, gm. Jędrzejów, pochodzące z PFZ.
- 23.07.2001 r. o godz. 14.00 - trzydzieści działek rolnych położonych w obrębie Chęciny, Tokarnia, gm. Chęciny, pochodzących z PFZ.
- 24.07.2001 r. o godz. 10.00 - jedna działka rolna, położona we wsi Ćmińsk Rządowy, gm. Miedziana Góra, pochodząca z RSP Ćmińsk.
- 24.07.2001 r. o godz. 11.00 - piętnaście działek rolnych położonych we wsi Wola Murowana, gm. Sitkówka, pochodzących z PFZ.
- 24.07.2001 r. o godz. 12.00 - jedenaście działek rolnych, położonych we wsi Galów, gm. Busko Zdrój, pochodzących z PFZ.
- 24.07.2001 r. o godz. 13.00 - dwie działki rolne położone we wsi Szczukowice, gm. Piekoszów, pochodzące z PGR.
- 24.07.2001 r. o godz. 14.00 - pięć działek rolnych, położonych we wsi Odrowążek, gm. Bliżyn, pochodzących z PFZ.
- 25.07.2001 r. o godz. 10.00 - dziesięć działek rolnych położonych we wsi Starochęciny, Lipowica, Bolmin, gm. Chęciny, pochodzących z PFZ.
- 25.07.2001 r. o godz. 11.00 - dwadzieścia trzy działki rolne położone we wsi Bizorenda, Brzegi, Korytnica, Kotlice Nowe, Miąsowa, Mokrsko Dolne, Niziny, Sobków, Żerniki, gm. Sobków, pochodzące z PFZ.
- 25.07.2001 r. o godz. 13.00 - sześć działek rolnych, położonych we wsi Aleksandrów, Krzelów, Boleścice, gm. Sędziszów, pochodzących z PFZ.
- 25.07.2001 r. o godz. 14.00 jedna działka rolna, położona we wsi Gustawów gm. Stąporków, pochodząca z RSP Gosań.
- 26.07.2001 r. o godz. 10.00 - trzy działki rolne, położone we wsi Sokołów Dolny, gm. Sobków, pochodzące z PGR.
- 26.07.2001 r. o godz. 11.00 - dziewiętnaście działek rolnych położonych we wsi Korytnica, Jawor, Lipa, Sobków, Sokołów Dolny, Brzegi, Bizorenda, gm. Sobków, pochodzących z PFZ.
- 26.07.2001 r. o godz. 12.00 - trzydzieści działek rolnych, położonych we wsi Klimontówek, gm. Sędziszów, pochodzących z PFZ.

do dzierżawy;

- 25.07.2001 r. o godz. 12.00 - jedna działka rolna, położona we wsi Białowieża, gm. Sędziszów, pochodząca z PGR Sędziszów.

Wadium na ww. nieruchomości płatna w biurze GAH Kielce najpóźniej na godzinę przed rozpoczęciem przetargu.

Przed przetargiem należy zapoznać się z jego warunkami.

Szczegółowe ogłoszenia o warunkach przetargu zostały przesłane do Urzędów Gmin i sołtysów danych miejscowości.

UWAGA !!!

Wszystkich zainteresowanych zapraszamy do biura Gospodarstwa Administracyjno-Handlowego w Kielcach, ul. Targowa 18, pok. 518, V piętro, tel. 041 34 422 04, 34 300 45.

Pod ww. adresem udzielamy informacji o ogłoszonych przetargach w godz. 7.30 - 15.30 w każdy dzień roboczy.

4085/kr

http://sbc.wbp.kielce.pl

Krakowska Hodowla i Nasiennictwo Ogrodnicze „POLAN"
Spółka z o.o. Oddział w Krzczonowie, 28-520 Opatowiec
Tel. (0-41) 35-17-006 Tel./Fax (0-41) 35-17-217

ogłasza przetarg ustny nieograniczony na następujące maszyny i urządzenia:

1. Kombajn zbożowy BIZON-REKORD Z-0581 szt. 1
2. Rozdrabniacz słomy Z-58 szt. 1
3. Ciągnik rolniczy URSUS C-330 szt. 1
4. Ciągnik rolniczy URSUS C-360 szt. 1
5. Ciągnik rolniczy URSUS U-1012 szt. 1
6. Ciągnik gąsienicowy DT-75 z osprzętem szt. 1
7. Opryskiwacz PILMET 1015 szt. 2
8. Opryskiwacz SLĘZA 1012 szt. 1
9. Opryskiwacz TERMIT 317 szt. 1
10. Agregat uprawowy szt. 1
11. Wydrążarka do ogórków szt. 1
12. Zbiornik na cement (pojemność 25 ton) szt. 2

Przetarg odbędzie się **18 lipca br. o godzinie 10.00** w Krzczonowie.

Wadium w wysokości 10 proc. ceny wywoławczej należy wpłacać (na każdą jednostkę oddzielnie) w kasie Oddziału Krzczonów, najpóźniej w dniu przetargu do godziny 9.00.

Wpłacone wadium zostanie zaliczone na poczet wylicytowanej ceny, a w przypadku uchylenia się od zawarcia umowy kupna-sprzedaży przepada na rzecz sprzedawcy.

Zastrzega się, że wadium przepada na rzecz sprzedawcy jeżeli żaden z uczestników licytacji nie zaoferuje ceny nabycia równej co najmniej cenie wywoławczej.

Sprzedawca nie odpowiada za wady fizyczne i braki oraz nie uzupełnia sprzedanych środków. Jednostki wytypowane do przetargu można oglądać w Oddziale Krzczonów od dnia 16.07.2001 r. w godzinach od 11.00 do 14.00. Zastrzegamy sobie prawo unieważnienia przetargu w części lub w całości bez podania przyczyny. 139/ub

Wojewódzki Szpital Specjalistyczny
w Radomiu, ul. Aleksandrowicza 5

OGŁASZA PRZETARG OFERTOWY

na sprzedaż następującego pojazdu:
1. KAMAZ 55111 nr rej, ROA 4205, rok produkcji 1988, nr nadwozia 76038, nr silnika RA 0100022 - wartość rynkowa 10.900 zł.

Przetarg odbędzie się w dniu **20.07.2001 r. o godz. 10.30** w sali nr 13 Wojewódzkiego Szpitala Specjalistycznego przy ul. Aleksandrowicza 5.
Oferty należy składać do dnia **20.07.2001 r. do godz. 10.00** w pokoju nr 12.
Pojazd można oglądać na terenie Wojewódzkiego Szpitala Specjalistycznego w Radomiu. 4080/kr

Węgiel, Koks, Miał
Cena promocyjna węgla 280 zł brutto za tonę.

Transport gratis do 20 km.
Prowadzimy sprzedaż hurtową i detaliczną.

P.W. „STALBUD" Promnik, ul. Kielecka 2a, tel. 303-86-10. 2150/rg

PROMOCJA !!!
SOSNA GÓRSKA - 6.99
JAŁOWCE PŁOŻĄCE - OD 7.99
TUJA BRABANT - 6.99
KORA 60 l - 5.20
ZIEMIA KWIATOWA - 7.99,
WIELE INNYCH
CENTRUM OGRODNICZE, „NASZ OGRÓD"
ul. ŚCIEGIENNEGO 240
KIELCE
ZAPRASZAMY PN. - SOB. 8.00 - 18.00.
2155/rg

Biuro Reklamy
Słowo Ludu
TWOJA GAZETA CODZIENNA
ZAPRASZA

KIELCE
ul. Wesoła 47/49
tel. (041) 344-48-58
tel. (041) 36-36-235
fax (041) 344-72-51
ul. Targowa 18
tel./fax (041) 343-02-79

ODDZIAŁ

RADOM
ul. Żeromskiego 51
tel. (048) 363-97-88
fax (048) 362-81-60

PUNKTY PRZYJMOWANIA OGŁOSZEŃ

STARACHOWICE
ul. Radomska 29 III p.
tel. (041) 275-33-33

OSTROWIEC
al. Jana Pawła II 63 B
tel. (041) 263-16-26
0601 520-789

BUSKO
Sklep „Mała Moda"
pl. Zwycięstwa 1
tel. (041) 378-28-20

JĘDRZEJÓW
Oficyna Wydawnicza
pl. Kościuszki 7/8
tel. (041) 386-10-42

KAZIMIERZA WIELKA
Przedsiębiorstwo Wielobranżowe T. Pęski
ul. Przemysłowa 8
tel. (041) 352-20-47

KOŃSKIE
Firma Handlowa IMPULS
ul. Piłsudskiego 48
tel. (041) 372-48-95,
0601-695-499

PIŃCZÓW
Sklep KLEKS
ul. 7 Źródeł 8
tel. (041) 357-44-10

STARACHOWICE
Radio MTM
ul. Partyzantów 1 A
tel. (041) 275-11-11

STASZÓW
ul. Armii Krajowej 10, p. 211,
tel. (015) 864-32-58
czynne od 9.30 do 16

SKARŻYSKO-KAM.
BTKiZ TERRA
ul. Sokola 18
tel. (041) 251-16-09, 251-16-08
tel./fax (041) 251-16-07

WŁOSZCZOWA
Biblioteka Publiczna
ul. Kościuszki 11
tel. (041) 394-23-13, 394-34-35

ZARZĄD MIEJSKI W PIŃCZOWIE

ogłasza przetarg ustny nieograniczony na sprzedaż nieruchomości Gminy Pińczów.

Przedmiotem nieograniczonego przetargu ustnego jest sprzedaż nieruchomości stanowiących własność Gminy Pińczów, położonych w miejscowościach:

- *nieruchomość zabudowana, położona w miejscowości Młodzawy Duże, oznacz. w ewidencji gruntów nr 183 o pow. 2600 m kw.*
  Cena wywoławcza nieruchomości wynosi:
  za grunt - 15 600,00 zł
  za budynek - 100 250,00 zł
  Zgodnie z ustaleniami miejscowego planu zagospodarowania przestrzennego, wyżej opisana nieruchomość położona jest w terenie istniejącego przedszkola do adaptacji trwałej, z możliwością ewentualnej rozbudowy.
  Dla nieruchomości prowadzona jest księga wieczysta KW 26509.
  Wadium na przetarg wynosi 11 600,00 zł

- *nieruchomość zabudowana, położona w Szarbkowie, oznaczona numerem 130 o pow. 500 m kw.*
  Cena wywoławcza za nieruchomość wynosi 15 823,00 zł.
  Nieruchomość położona jest w terenach zabudowy zagrodowej.
  Dla nieruchomości prowadzona jest księga wieczysta KW 20737.
  Wadium na przetarg wynosi 1 582,00 zł

- *nieruchomość lokalowa nr 1 w budynku nr 41A w Kozubowie (parter) wraz z udziałem wynoszącym 83.07/166.14 części w działce gruntu, oznacz. nr 180/2 o pow. 1800 m kw.*
  Zgodnie z miejscowym planem zagospodarowania przestrzennego nieruchomość znajduje się w terenie istniejącego przedszkola. Obiekt i urządzenia przewidziane do adaptacji trwałej z możliwością ewentualnej rozbudowy w granicach posiadanego terenu.
  Cena wywoławcza za nieruchomość wynosi 39 200,00 zł.
  Dla nieruchomości prowadzona jest księga wieczysta KW 26607.
  Wadium na przetarg wynosi 4 000,00 zł.

Warunkiem przystąpienia do przetargu jest wpłacenie wadium (na każdą nieruchomość oddzielnie) na konto Urzędu Miejskiego w Pińczowie Bank Śląski Katowice oddział w Pińczowie nr 10501429-050029008 w terminie do dnia 30.07.2001 r.

Przetarg odbędzie się dnia 1.08.2001 r. o godz. 9.00 w Urzędzie Miejskim w Pińczowie, ul. 3 Maja 10.

Wadium wpłacone przez uczestnika, który przetarg wygrał, zalicza się na poczet ceny nabycia nieruchomości. Wadium ulega przepadkowi w razie uchylenia się uczestnika, który przetarg wygrał, od zawarcia aktu notarialnego, w terminie wyznaczonym przez Urząd Miejski w Pińczowie.

Zarząd zastrzega sobie prawo unieważnienia przetargu bez podania przyczyn.

Dodatkowych informacji o nieruchomościach będących przedmiotem przetargu udziela Wydział Rolnictwa, Geodezji i Gospodarki Gruntami Urzędu Miejskiego w Pińczowie, ul. Batalionów Chłopskich 3, pok. nr 4 lub tel. 35739-12. 4073/kr

AWRSP O/T RZESZÓW - GOSPODARSTWO ADMINISTRACYJNO-HANDLOWE W KIELCACH informuje, że:

ogłoszony został przetarg na dzierżawę nieruchomości zabudowanej pn. „Gospodarstwo Rolne Skórnice", pochodzącej z byłego Państwowego Gospodarstwa Rybackiego w Rudzie Malenieckiej o powierzchni 33,5263 ha.

W skład nieruchomości wchodzą:
- budynki i budowle: kuźnia, magazyn zbożowy-stodoła, szopa narzędziowa, szopo-garaż, magazyn zbożowy, magazyn paszowy, magazyn paliw, obora, budynek nawozowy, silos betonowy, groble stawowe, doprowadzalnik, mnichy, przepusty, jazy, ogrodzenie obiektu, ogrodzenie magazynu rybackiego,
- fragment założenia dworsko-parkowego, w skład którego wchodzą: spichlerz i park wpisane do rejestru zabytków Wojewódzkiego Konserwatora Zabytków w Kielcach pod numerem rejestru 253 decyzją nr KL. Vb/680/772/72 oraz decyzją uzupełniającą nr PSOZ-6530/2/94.

Wywoławczy czynsz dzierżawny wynosi 91,00 dt pszenicy, (słownie: dziewięćdziesiąt jeden decyton pszenicy)
Wadium: 500,00 (słownie pięćset 00/100 złotych)

Przetarg (licytacja ustna) na dzierżawę odbędzie się 23 lipca 2001 r. o godz. 10.00 w siedzibie Agencji Własności Rolnej Skarbu Państwa O/T Rzeszów, ul. 8 Marca 13.

- Warunkiem dopuszczenia do przetargu jest:
- wniesienie wadium w gotówce w kasie Agencji Własności Rolnej Skarbu Państwa w Rzeszowie, ul. 8 Marca 13 najpóźniej na godzinę przed przetargiem lub przelewem na konto BGŻ S.A. O/Rzeszów 20301837-4037-2706-11 z takim wyprzedzeniem, aby w dniu przetargu pieniądze znajdowały się na koncie AWRSP O/T w Rzeszowie,
- przedłożenie pozytywnie zaopiniowanego programu użytkowego dla całego założenia dworsko-parkowego, zaopiniowanego przez Wojewódzki Oddział Służby Ochrony Zabytków w Kielcach.

Szczegółowe informacje o nieruchomości i warunkach przetargu można uzyskać w biurze Gospodarstwa Administracyjno-Handlowego w Kielcach, ul. Targowa 18, tel. 041 34 422 04 34 300 45 oraz Agencji Własności Rolnej Skarbu Państwa O/T Rzeszów, ul. 8 Marca 13, tel. 017 86 264 77. 4084/kr

OGŁOSZENIE O PRZETARGU

TPS.A. Pion Sieci Obszar w Kielcach 25-520 Kielce, ul. Targowa 18
Ogłasza przetarg ustny-licytację na sprzedaż n/w agregatów prądotwórczych

WYKAZ ZESPOŁÓW PRĄDOTWÓRCZYCH PRZEZNACZONYCH DO SPRZEDAŻY

Lp.	Rodzaj urządzeń	Typ	Nr fabr.	Moc (kVA)	Rok prod.	Miejsce garażowania	Cena wyw.	Wartość Księgowa (zł)	Zużycie
1	Zespół prądotwórczy - przewoźny	PAD 8 3/400	34201	8	1984	TPS.A. Piekoszów, ul. Częstochowska 58 - garaż	900	0,00	100 proc.
2	Zespół prądotwórczy - przewoźny	PAD 8 3/400/P	34468	8	1985	TPS.A. Małogoszcz, ul. Jędrzejowska 10 - garaż	800	0,00	100 proc.
3	Zespół prądotwórczy - przewoźny	PAD 16 3/400	34701	16	1982	TPS.A., ul. Zagnańska 149	1600	0,00	100 proc.
4	Zespół prądotwórczy - przenośny	PAB2 - 1/230	6404	1	1984	TPS.A. Kielce, ul. Wapiennikowa 14 - magazyn	200	0,00	100 proc.
5	Zespół prądotwórczy - stacjonarny	X-324-E1	3544	55	1977	TPS.A. Kielce, ul. Zagnańska 149	1400	0,00	100 proc.
6	Zespół prądotwórczy - stacjonarny	ZSE S3241/1	8260	55	1968	TPS.A. Ostrowiec, ul. Jana Pawła II 55	1400	0,00	100 proc.
7	Zespół prądotwórczy - przenośny	PAB 2 - 1/250	1027	2	1963	TPS.A. Ostrowiec, ul. Jana Pawła II 55	180	0,00	100 proc.
8	Zespół prądotwórczy - przenośny	ZSE 2,5 - 1/230	2310	2,5	1976	TPS.A. Opatów, Pl. Obr. Pokoju 23	250	0,00	100 proc.
9	Zespół prądotwórczy - przewoźny	PAB 4 - 1/230	1230	4	1968	TPS.A. Opatów, Pl. Obr. Pokoju 23	350	0,00	100 proc.
10	Zespół prądotwórczy - przewoźny	PAB 4 - 3/400	8957	4	1984	TPS.A. Ożarów, Os. Wzgórze 97	600	0,00	100 proc.
11	Zespół prądotwórczy - przenośny	PAB 2-1/230	6759	2	1967	TPS.A. Ożarów, Os. Wzgórze 97	180	0,00	100 proc.
12	Zespół prądotwórczy - przewoźny	PAD 8 3/400	34405	8	1985	TPS.A. Łopuszno, ul. Natalii Żurowskiej Machałowej 13	800	837,56	86,70 proc.
13	Zespół prądotwórczy - przewoźny	PAD 8 3/400	31693	8	1977	TPS.A. Dębska Wola 50	300	0,00	100 proc.
14	Zespół prądotwórczy - przewoźny	PAD 16 3/400	35411	16	1983	TPS.A. Końskie, ul. Brzezowa 4	1000	371,85	96,71 proc.
15	Zespół prądotwórczy - przewoźny	PAD 8 3/400	34191	8	1984	TPS.A. Skarżysko, ul. Okrzei 13	600	545,09	90,83 proc.
16	Zespół prądotwórczy - przewoźny	PAD 8 3/400	34180	8	1984	TPS.A. Skarżysko, ul. Okrzei 13	600	547,09	90,79 proc.
17	Zespół prądotwórczy - przenośny	ZSE-251/230	6466	2	1978	TPS.A. Busko, ul. Mickiewicza 11	300	0,00	100 proc.
18	Zespół prądotwórczy - przewoźny	PAB 4 - 3/400-01	8958	4	1984	TPS.A. Połaniec, ul. Ruszczańska 27	600	0,00	100 proc.
19	Zespół prądotwórczy - przenośny	PAB - 2 1/230	22886	2	1964	TPS.A. Kazimierza W-ka, ul. Reja 17	200	0,00	100 proc.

Wyszczególnione agregaty prądotwórcze można oglądać w miejscu ich garażowania w dniach 17-07-2001 oraz 24-07-2001 w godz. 8.00 do godz. 10.00

Warunkiem uczestnictwa w przetargu jest:
1. Wpłacenie wadium w kasie TPS.A. przy ul. IX Wieków Kielc 14 w wysokości 150 zł w dniu przetargu do godz. 10.00.
2. Wpłacone wadium upoważnia do udziału w licytacji wszystkich agregatów prądotwórczych.
3. Postąpienie podczas licytacji wynosi 50 zł.
4. Wadium nie podlega zwrotowi w przypadku, gdy osoba, która wygrała przetarg, uchyli się od zawarcia umowy lub żaden z uczestników nie zaoferuje ceny wywoławczej.
5. Wygrywający przetarg będzie zobowiązany uiścić cenę sprzedaży w dniu przetargu.
6. Odbiór zakupionych agregatów ustala się do 14 dni od dnia przetargu.
7. Wadium podlegające zwrotowi zostanie wypłacone w dniu przetargu do godz. 15.00.
8. Organizator przetargu zastrzega sobie prawo unieważnienia przetargu w całości lub części bez podania przyczyny.
9. Dodatkowe informacje można uzyskać pod nr telefonu 041 343 03 61 lub 34301 92.
10. Przetarg ustny - licytacja odbędzie się w dniu 27-07-2001 r. o godz. 11.00 w sali konferencyjnej TPS.A., ul. Targowa 18, piętro X. 297/zl

http://sbc.wbp.kielce.pl

10 cm od Europy

Dwa medale wywalczyli reprezentanci województwa świętokrzyskiego na Mistrzostwach Polski juniorów w lekkiej atletyce.

Na podium w Zielonej Górze stanęli: tyczkarka Agnieszka Wrona z Budowlanych Kielce i średniodystansowiec STS Skarżysko, Paweł Obarski.

Wrona, podobnie jak przed rokiem, zajęła drugie miejsce, rezultatem 380 cm wyrównała rekord życiowy i rekord okręgu. Gdyby skoczyła 10 cm wyżej, pojechałaby na Mistrzostwa Europy juniorów. Obarski zajął trzecie miejsce w biegu na 2000 m z wynikiem 5.48,66 min, o 6 sekund lepszym od „życiówki". „Życiówkę" poprawił też Maciej Tomiło z Juventy-Marbo Starachowice, ósmy w tym biegu z rezultatem 6.04,00. Ósme miejsca zajęli ponadto Anna Adamska (STS) w biegu na 2000 m - 7.29,73 min, Nina Szymkiewicz w rzucie dyskiem - 37,73 m Grzegorz Ciosk (Budowlani) rzucie młotem - 51,21. (sts)

Życiówka i srebro

Ewelina Górecka wywalczyła w Gdyni srebrny medal Mistrzostw Polski 13-latków w pływaniu.

Reprezentantka Arki Kielce wywalczyła drugą lokatę w finałowym wyścigu na dystansie 100 metrów stylem klasycznym, z rezultatem 1.18,84. Wynik ten jest lepszy od dotychczasowego rekordu życiowego podopiecznej trenera Piotra Karpińskiego.

Ewelina na 50 m stylem motylkowym była piąta w finale B czasem 33,45 sek. (d)

Wołoszyn do Staru, Pogoń bez Brytana i Ożoga

KSZO już w Buku

Trwają przygotowania naszych ligowych zespołów piłkarskich do sezonu.

Nasi pierwszoligowcy - piłkarze KSZO Ostrowiec od wczoraj przebywają na kolejnym zgrupowaniu, tym razem w Buku. Po drodze na obóz zawodnicy przeszli badania wydolnościowe u doktora Jerzego Wielkoszyńskiego.

- Na razie mam do dyspozycji 20 piłkarzy. Z nowych graczy są to: Zbigniew Wyciszkiewicz, Paweł Holc, Dariusz Solnica, Sergio Batata, Jarosław Popiela i Jakub Smolak. Do zespołu mają dołączyć jeszcze Tomasz Lenart i Marcin Unierzyński. Nie ma natomiast na zgropowaniu Benedykta Noconia, który choć podpisał z nami wstępny kontrakt, musiał zgłosić się na zgrupowaniu drużyny Groclinu Grodzisk Wielkopolski i jego występy w naszych barwach stoją pod znakiem zapytania - powiedział nam trener KSZO Krzysztof Tochel.

Piłkarze KSZO przebywać będą w Buku przez cztery dni i w tym czasie oprócz treningów, rozegrają dwa mecze kontrolne. Dziś o godz. 11 z Odrą w Wodzisławiu oraz w czwartek z GKS Katowice.

We wczorajszym treningu trzecioligowego zespołu KKP Korona uczestniczyło 23 zawodników. Nową twarzą był wychowanek Korony, występujący ostatnio w barwach Jezierskiego Orlicz Suchedniów, Marcin Lelonek. Brakowało natomiast przebywających jeszcze na urlopach Przemysława Mierzwy, Gabriela Salwy oraz Piotra Wołoszyna. Ten ostatni po krótkim epizodzie z Pogonią Staszów, nie ukrywa, że nie interesuje go dalsza gra w Koronie i tym razem obrał kierunek na Starachowice.

- Na razie dopiero poznaję zespół. Po dwóch treningach trudno o jakieś konkretne wnioski. Na pewno niezbędne będą wzmocnienia jeśli mamy walczyć o awans do II ligi - powiedział nam trener kielczan Robert Orłowski.

Jacy zawodnicy mogą wzmocnić kielecki zespół. Najczęściej padają nazwiska bramkarza Hutnika grającego ostatnio w Niedźwiedziu - Marcina Latosa oraz Krzysztofa Orła, Tomasza Szczepańskiego i Tomasza Trestki z Okocimskiego Brzesko. Ten ostatni reprezentował barwy Korony przed dwoma laty, jeszcze na drugoligowych boiskach.

Ze staszowską Pogonią pożegnało się dwóch podstawowych zawodników - Mieczysław Ożóg i Dariusz Brytan.

- Nie chce mi się już dojeżdżać 120 kilometrów do Staszowa. W Janowie Lubelskim mam rodzinę, żonę, dzieci tam chodzą do szkoły. Będę szukał jakiegoś klubu bliżej - tłumaczył swą decyzję Dariusz Brytan.

Z Mieczysławem Ożogiem działacze również się „nie dogadali" i prawdopodobnie będzie on występował w Stali Stalowa Wola.

Od soboty, natomiast, z zespołem trenuje napastnik KSZO Rafał Wójcik (ostatnio wypożyczony do Staru Starachowice), a od wczoraj Andrzej Rutkowski z KS Myszków (ostatnio Ceramika Opoczno) oraz bramkarz Nidy Pińczów Mirosław Maj. Już dzisiaj zaczyna się zgrupowanie Pogoni, a działacze będą jeszcze rozmawiać z jednym z obrońców Stomilu Olsztyn, który wzmocniłby blok defensywny drużyny.

Wczoraj na tygodniowe zgrupowanie do Brodów Iłżeckich wyjechał beniaminek III ligi Star Starachowice. Trener Michał Gębura testować będzie podczas obozu Grzegorza Sekułę z Granatu Ruchu Skarżysko i Krzysztofa Myśliwego z MKS Końskie. Na zgrupowanie dojechać mają także Piotr Wołoszyn z KKP Korona, grający ostatnio w Pogoni Szymon Gryz oraz Jarosław Mosiołek. (wid), (nm)

Fot. S. Sijer

Bracia Kukułowie jeszcze nie wiedzą czy zagrają w Starze, czy w Koronie

W Świętokrzyskim Związku Piłki Nożnej o nowym sezonie

Terminarze rozlosowane

Wczoraj, w siedzibie Świętokrzyskiego Związku piłki Nożnej w Kielcach, rozlosowano terminarze rozgrywek na sezon 2001/2002.

Jako pierwszi - w tydzień trzecioligowcach - sezon rozpoczną zespoły czwartoligowe oraz te grające na boiskach ligi okręgowej. Będzie to miało miejsce 12 sierpnia. Drużyny rywalizujące w klasie A pierwsze spotkania rozegrają 19 sierpnia, natomiast 25 sierpnia nowy sezon inaugurują drużyny świętokrzyskiej ligi juniorów i juniorów młodszych.

IV liga (12 sierpnia): Granat (nr 1) - Orlęta Kielce (16), ZAKS Końskie (2) - Alit Ożarów (15), Sparta Dwikozy (3) - Nida Pińczów (14), HEKO Czermno (4) - Czarni Połaniec (13), Piast Chęciny (5) - Hetman Włoszczowa (12), Wisła Sandomierz (6) - Orlicz Suchedniów (11), Nowiny (7) - Naprzód (10), Wierna (8) - Spartakus (9).

Liga okręgowa (12 sierpnia): OKS Opatów (1) - Piaskowianka (16), Nidzianka Bieliny (2) - Świt Ćmielów (15), Górnik Miedzianka (3) - Rudki (14), Łysica (4) - Sparta Kazimierza Wielka (13), Novico Świniary (6)- Bucovia (11), Wicher Miedziana Góra - Zdrój (10), Zenit Chmielnik (8) - Cukrownik Włostów (9).

Klasa A (19 sierpnia): Grupa I AZS WSU Kielce (1) - Partyzant Wodzisław (12), Victoria Górki Szczukowskie (2) - Czarnovia (11), Unia Sędziszów (3) - Dąb Nagłowice (10), Atest (4) - Politechnika (9), Polonia Białogon (5) - Zryw Skroniów (8), Korona Junior (6) - Start Słupia Jędrzejowska (7); Grupa II Tęcza Gowarczów (1) - Fałków (12), Leśnik Zagnańsk (2) - Huragan Mokra (11), Lubrzanka Kajetanów (3) - Partyzant Radoszyce (10), Astra Piekoszów (4) - Samson (9), Zryw Łopuszno (5) - Kluczewsko (8), MKS Stąporków (6) - Lechia Strawczyn (7); Grupa III Baszta Rytwiany (1) - Polanie Pierzchnica (12), Victoria Skalbmierz (2) - Wisła Nowy Korczyn (11), Leśnik Wiązownica (3) - Tempo Pacanów (10), Koniemłoty (4) - Piast Stopnica (9), Gród Wislica (5) - Świt Działoszyce (8), Łoniów (6) - Piast Osiek (7); grupa IV Huragan Wilczyce (1) - Zryw Zbigniewice (12), Klimontowianka (2) - Iwaniska (11), Tarłów (3) - Koprzywianka (10), Wojciechowice (4) - Stal Kunów (9), Alit II (5) -Samborzec (8), Marol Jacentów (6) - Sokół Jachimowice (7).

Juniorzy (25 sierpnia) Nida (1) - Wisła (14), KSZO (2) - Pogoń Staszów (13), Rodzina Kielce (3) - Zdrój (12), KKP Kielce (4) - Czarni Połaniec (11), Spartakus (5) - Star Starachowice (10), Naprzód Jędrzejów (6) - Nowiny (9), Korona Kielce (7) - Granat Ruch Skarżysko (8); juniorzy młodsi Nida (1) - Wisła (14), KSZO (2) - Alit Ożarów (13), Rodzina (3) - Zdrój (12), KKP (4) - Czarni (11), Spartakus (5) - Star (10), Hetman (6) - pauza, Korona (7) - Granat Ruch (8). (wid)

Z RÓŻNYCH AREN

Babica w finale

Radosław Babica z Contactu Kielce wystąpił w finale rozegranego w Kołobrzegu turnieju „Euro Tour Polska" w pool bilardzie „9". Po porażce z Wojciechem Trajdosem (Magnum Warszawa) 5:9 zajął on drugie miejsce w tej imprezie. Paweł Rogalski był trzeci, Michał Turkowski - siódmy, zaś Karolowi Hedukowi i Adamowi Ewaldowi przypadła dziewiąta lokata.

Na razie dziewiąte

Kielczanin Piotr Strzycki i Robert Głogowskim z Warszawy wywalczyli dziewiąte miejsce podczas rozegranego w Świnoujściu pierwszego turnieju eliminacyjnego do Mistrzostw Polski w siatkówce plażowej.

Wysoko skakały

Dobrze spisały się kieleckie amazonki w regionalnych zawodach w skokach przez przeszkody, rozegranych w Zabajce k. Rzeszowa. W konkursach open dwukrotnie zwyciężała Anna Szrajer (Amazonka Borków) na Calii, w sobotę ex aequo z Magdą Nawrocką na koniu Kinar (Maag Kielce). W klasie L, z oceną stylu jeźdźca, Marta Czerwieniec (Maag) na Maharze była czwarta, w klasie P (1,1 m) - trzecia była Czerwieniec, zaś czwarta Marta Szrajer (Amazonka) na Rekinie. W najtrudniejszym, 2-nawrotowym konkursie klasy N (1,2 m) Marta Szrajer na Rekinie wywalczyła drugie miejsce.

Szanse rosną

Coraz bardziej realny staje się awans koszykarzy Lafarge Nida Gips do II ligi. Jak się dowiedzieliśmy, wyprzedzający kielczan w barażowym turnieju zespół MOSiR Zabrze, po fuzji ze zdegradowanym z ekstraklasy zespołem Bobrów Bytom, ma występować w I lidze. W tej sytuacji podopieczni trenera Stanisława Dudzika są pierwsi w kolejce w przypadku niezgłoszenia się do rozgrywek któregoś z drugoligowców. Wszystko rozstrzygnie się 15 lipca, gdy upłynie termin zgłoszeń zespołów. (d)

KONKURS RADIA TAXI
☎ 331 11 11
Skarb Baby Jagi
szukaj na
www.twojeauto.com.pl

Słowo Ludu
Redaguje zespół. Redaktor naczelny Andrzej ZAŁUCKI (36-36-309), zastępcy redaktora naczelnego Grzegorz ŚCIWIARSKI, Dariusz RYŃ (36-36-125). **Dział miejski** (34-44-863, 36-36-315, 117, 207, 263), **region** (36-36-143), **łączności z czytelnikami** (34-44-816), **prawny** (36-36-131), **dział społeczny** (36-36-147,153), **finanse, rynek, praca** (36-36-215), **kultura i edukacja** (36-36-261), **sportowy** (36-36-253, 298), **kraj - świat** (36-36-121). **Centrala,** tel. 36-36-199, 344-24-80 - łączy wszystkie działy.

Redaktorzy wydania
Dariusz Ryń
Bożena Smorawska

ADRES REDAKCJI: 25-363 Kielce, ul. Wesoła 47/49, fax 34-46-979, **http://www.slowoludu.com.pl, e-mail:redakcja@slowoludu.com.pl**
BIURO OGŁOSZEŃ: 25-363 Kielce, ul. Wesoła 47/49, tel. 34-44-858, 36-36-235, fax 34-47-251, punkt przyjęć, 25-520 Kielce, ul. Targowa 18, tel./fax 34-30-279, e-mail: reklama@slowoludu.com.pl. Redakcja nie odpowiada za treść reklam i ogłoszeń.
WYDAWCA: Słowo Media sp. z o.o., 25-363 Kielce, ul. Wesoła 47/49. Prezes Zarządu Krzysztof ZDEB.
DRUK: Poligrafia S.A., 25-415 Kielce, ul. Górna 21.
Prenumeratę przyjmują urzędy pocztowe i oddziały „Ruchu"na terenie województwa świętokrzyskiego. Redakcja nie zwraca tekstów nie zamówionych. ISSN 0137-9275

NAKŁAD KONTROLOWANY
ZWIĄZEK KONTROLI DYSTRYBUCJI PRASY

http://sbc.wbp.kielce.pl

SPRINTEM

Zidane w Realu

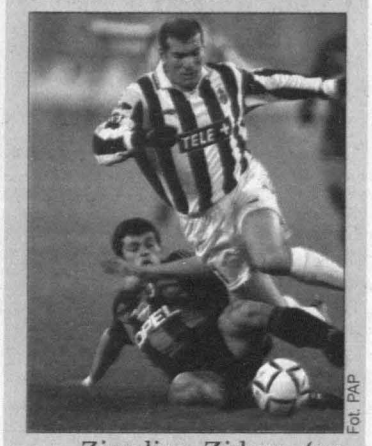

Fot. PAP

Zinedine Zidane (na zdjęciu) piłkarz reprezentacji Francji i Juventusu Turyn, podpisał wart 64,45 mln dolarów czteroletni kontrakt z mistrzem Hiszpanii - Realem Madryt. Suma, jaką „Królewscy" zapłacili za Zidane, jest największa w historii futbolu.

Rekord świata

Justyny Bąk!

Podczas mityngu lekkoatletycznego Grand Prix IAAF w Nicei Justyna Bąk (Skra Warszawa) ustanowiła rekord świata w biegu na 3000 m z przeszkodami - 9.25,31. Mistrzyni Polski na 1500 i 5000 m aż o niemal piętnaście skund poprawiła rekord Rumunki Cristiny Iloc-Casandra, która 30 sierpnia 2000 roku w Reims przebiegła ten dystans w 9.40,20.

Argentyna po raz szósty

Piłkarze Argentyny zdobyli złoty medal Mistrzostw Świata zawodników do lat 20. W finale, w Buenos Aires pokonali Ghanę 3:0 (2:0). Bramki: Colotto 6, Saviola 14, Rodriguez 73. Argentyńczycy po raz szósty zostali mistrzami świata w tej kategorii wiekowej. Poprzednio wygrywali w 1979, 1995 i 1997 roku.

Szczęśliwa „13"

Reprezentacja Polski, zdobywając 13 medali w Mistrzostwach Świata seniorów w taekwondo ITF we włoskim Rimini, uplasowała się na drugim miejscu klasyfikacji medalowej za Koreą Południową.

Błaszczyk szósty

Lucjan Błaszczyk zajmuje, wspólnie z Austriakiem Wernerem Schlagerem (obaj po 377 punktów), szóste miejsce w klasyfikacji gry pojedynczej ITTF Pro Tour, po sześciu turniejach tego cyklu. (PAP)

TELEKIBIC

EUROSPORT: 11.00 Tenis ziemny: Turniej ATP w Gstaad, 14.30 Kolarstwo: Tour de France - 3 etap Anvers - Seraing 199 km, 20.00 Piłka nożna: Mecz towarzyski Bayer Leverkusen - FC Liverpool.

Pierwszy tytuł wielkoszlemowy Gorana Ivanisevicia

Mistrz Wimbledonu z „dziką kartą"

Goran Ivanisević pokonał wczoraj w finale turnieju wimbledońskiego australijskiego tenisistę Patricka Raftera 6:3, 3:6, 6:3, 2:6, 9:7.

29-letni Chorwat choć od kilkunastu lat występuje na zawodowych kortach po raz pierwszy w karierze zwyciężył w wielkoszlemowym turnieju tenisowym.

Był to już jego czwarty finał na wimbledońskiej trawie. Po porażkach w 1992 z Pete Sampra-sem, 1994 Andre Agassim oraz w 1998 roku ponownie z Samprasem, dopiero wczoraj udało mu się posmakować wielkoszlemowego triumfu. W poniedziałkowym finale Ivanisević po zaciętej 5-setowej walce pokonał, młodszego o rok, Australijczyka Patricka Raftera, rozstawionego z numerem trzecim. Szczególnie końcowe fragmenty piątego seta miały bardzo emocjonujący przebieg. Swoistą wojnę nerwów lepiej wytrzymał Ivanisević i on mógł cieszyć się z przerwania hegemonii Samprasa, który w Wimbledonie wygrywał już 7-krotnie, w tym w czterech ostatnich edycjach turnieju.

Chorwacki tenisista nękany w ostatnim czasie przez kontuzję mógł zagrać w Wimbledonie tylko dzięki „dzikiej karcie" przyznanej przez organizatorów, bowiem w rankingu ATP przed tym turniejem plasował się dopiero na 125 miejscu.

Z kolei dla Patricka Raftera był to drugi wimbledoński finał. Przed rokiem przegrał on z Amerykaninem Petem Samprasem w czterech setach. (wid)

Fot. PAP

Goran Ivanisević całuje trofeum które otrzymał za zwycięstwo w Wimbledonie

Brożyna w kraksie

Belg Marc Wauters z grupy Rabobank wygrał drugi etap 88. Tour de France - długości 220 km z Calais do Antwerpii - i został nowym liderem wyścigu.

Marc Wauters finiszował n szybciej z grupy 16 kolarzy, kt uzyskała 22 sek. przewagi nad p letonem. Dzięki bonifikacie i pr wadze nad główną grupą, w któ był dotychczasowy lider - Chris phe Moreau Belg objął prowad nie w klasyfikacji i ma 12 sek przewagi nad Australijczykie Stuartem O'Grady.

Tomasz Brożyna: - Etap ch długi był bardzo szybki. Niest leżałem w kraksie na około 20 przed metą. Wprawdzie za bard się nie potłukłem, ale bardz ucierpiał mój rower. Nie było c su na jego wymianę i sam prób wałem naprawić sobie hamul Najważniejsze, że udało mi dojechać w peletonie do mety.

Dziś trzeci etap, z Antwer do Seraing (199 km). (wi

Wyniki drugiego etapu 1. Marc Wauters (Belgia/Ra bobank) - 4:35.47 (przeciętna: 47,537 km/godz) 2. Arnaud Pretot (Francja/Festina) 3. Robert Hunter (RPA Lampre) - wszyscy ten sam czas ... 36. Piotr Wadecki (Polska/Domo), 141. Tomasz Brożyna (Polska/Banesto strata 22 sek.; klasyfikacja po dwóch etapach: 1. Marc Wauters (Belgia/Rabobank) 9:40.17, 2. Stuart O'Grady (Australia/Credit Agricole strata 12 sek., 3. Servais Knaven (Holandia/Domo) - 27 11. Lance Armstrong (USA US Postal) - 31sek. 12. Jan Ullrich (Niemcy/Telekom) 34 sek... 35. Brożyna - 49, 89 Piotr Wadecki - 1.07.

Wspaniały za Boska

Waldemar Wspaniały od wczoraj jest nowym trenerem reprezentacji Polski siatkarzy.

Zarząd Polskiego Związku Piłki Siatkowej na wczorajszym posiedzeniu dokonał oceny postawy polskich piłkarzy w zakończonej niedawno edycji ligi światowej, rozegranej w hali katowickiego „Spodka". Przypomnijmy, że Polacy wywalczyli w tej imprezie siódmą lokatę, co niektórzy przyjęli z pewnym niedosytem, mimo iż biało-czerwoni debiutowali w gronie finalistów tej prestiżowej imprezy.

Władze PZPS postanowiły z dniem 9 lipca 2001 odwołać trenerów Ryszarda Boska i Wojciecha Drzyzgę, na co dzień szkoleniowca siatkarzy Czarnych Radom, oraz cały zespół medyczno-organizacyjny, współpracujący z reprezentacją Polski seniorów.

Równocześnie funkcję pierwszego trenera reprezentacji naszych siatkarzy powierzono Waldemarowi Wspaniałemu. (d)

Czy Sosenka zdobędzie dla Polski olimpijski medal

Mistrz szosy i toru

Czeski kolarz Ondrej Sosenka marzy o zdobyciu medalu olimpijskiego w Atenach. Dla Polski.

Zawodnik zawodowej grupy polskiej CCC Mat w świetnym stylu wygrał zakończony w niedzielę 12 Wyścig Solidarności i Olimpijczyków. Zwycięstwo zapewnił sobie na etapie jazdy indywidualnej na czas, z Bodzentyna do Skarżyska, na którym wręcz znokautował rywali - przede wszystkim mistrza Niemiec i mistrza Polski. Sosenka też zresztą jest mistrzem swojego kraju i to w jeździe na czas jak i ze startu wspólnego. Dwumetrowy kolarz znakomicie radzi sobie także na torze. W ubiegłym roku wygrał zawody Pucharu Świata na dystansie 4 km. W tym roku zakwalifikował się do reprezentacji Czech na torowe Mistrzostwa Świata.

- Ondrej marzy o zdobyciu na torze medalu olimpijskiego w Atenach, ale dla Polski, już jako Andrzej Sosenka - mówi dyrektor grupy CCC Mat Andrzej Sypytkowski. - To wspaniały człowiek i profesjonalny sportowiec. Znamy się od dawna, z czasów, gdy jeździłem jeszcze w szwajcarskiej grupie w Lugano. Ondrej był tam wówczas na stażu jako junior. Niedawno miał bardzo poważną propozycję z włoskiej grupy, ale ze względu na naszą znajomość wybrał CC Mat. Cieszymy się, że wygrał Wyścig Solidarności, bo to było warunkiem przed podpisaniem... kontraktu z naszą grupą. Rozpoczynamy też procedurę w celu przyznania Ondrejowi naszego obywatelstwa. Ma polskie pochodzenie, więc nie powinno b z tym problemu.

W peletonie Sosenka wyr nia się nie tylko swoimi umiejętn ściami, ale też wzrostem. Mie równo 2 metry i z tego powodu j dzi na specjalnie skonstruowany rowerze. - To mu absolutnie w czym nie przeszkadza a wyniki t dań wydolnościowych ma rewe cyjne - twierdzi Sypytkowski. - stem przekonany, że wkrótce dzie to kolarz światowego form

SŁAWOMIR SI

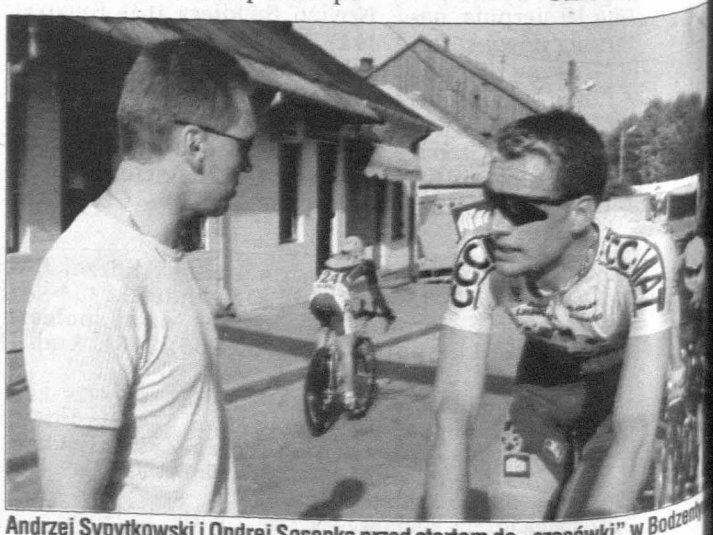

Andrzej Sypytkowski i Ondrej Sosenka przed startem do „czasówki" w Bodzen

MEBLE NAPRAWDĘ NA KAŻDĄ KIESZEŃ !
SALON MEBLOWY TRZY KOLORY
KIELCE, OS. SŁONECZNE WZGÓRZE 33, TEL. 368 66 65, FAX 331 81 86

http://sbc.wbp.kielce.pl