0 zł
detaliczna

Słowo Ludu

TWOJA GAZETA CODZIENNA

CZWARTEK
23 SIERPNIA 2001 R.

OSTROWIEC, STARACHOWICE, SKARŻYSKO, KOŃSKIE, PONIDZIE, JĘDRZEJÓW, WŁOSZCZOWA, SANDOMIERZ, STASZÓW, OPATÓW

NR INDEKSU 350-400 ROK LII NR 195 (15679)

www.slowoludu.com.pl

BIBLIOTEKA WOJEWÓDZKA w Kielcach

TIRY UWOLNIONE 2

Świat zakupów

Komarom śmierć

Czytaj na stronie 6

Żegnamy Pasterza

Fot. P. Polak

Dziś Kościół kielecki pożegna zmarłego księdza biskupa Mieczysława Jaworskiego. Ceremonia pogrzebowa rozpoczęła się wczoraj nieszporami w kościele św. Trójcy w Kielcach. Tłum wiernych wypełnił świątynię i utworzył szpalery wzdłuż drogi do bazyliki katedralnej, gdzie przeniesiona została trumna. W katedrze sprawowana była liturgia w intencji zmarłego. Przewodniczył jej ks. bp. Kazimierz Ryczan, biskup kielecki. Homilię wygłosił ks. biskup Edward Materski, senior diecezji radomskiej. Przypomniał drogę życiową zmarłego: - Nam, zgromadzonym przy Stole Pańskim i przy trumnie bp. Mieczysława, pozostaje podjąć jego marzenia... - mówił. Telegram z kondolencjami nadesłał na ręce biskupa kieleckiego papież Jan Paweł II. Przekazał w nim błogosławieństwo dla ks. biskupa, rodziny zmarłego, uczestników ceremonii.
Dziś o godzinie 11 w bazylice katedralnej odprawione zostanie nabożeństwo żałobne za spokój duszy zmarłego. Przewodniczył mu będzie kardynał Franciszek Macharski, a homilię wygłosi ks. bp. Kazimierz Ryczan. Ks. bp. Mieczysław Jaworski zostanie pochowany w Kaplicy Biskupów Pomocniczych na Cmentarzu Starym w Kielcach. (br)

Wypadek prywatnego busa pełnego pasażerów

Odbijał się jak piłka

ŚWIĘTOKRZYSKIE. Cztery osoby zostały poważnie ranne w wypadku pasażerskiego busa. Jest prawdopodobne, że w aucie jechało zbyt wiele osób i było ono w kiepskim stanie technicznym.

Do wypadku doszło wczoraj około godziny 14 w Lechówku, na trasie Kielce - Sandomierz. Wożący pasażerów między Łagowem a Kielcami prywatny mercedes wpadł nagle w poślizg. Kierowca stracił nad nim kontrolę i auto wtoczyło się do rowu. Tu odbiło się od betonowego przepustu i wyskoczyło na ulicę, by przewrócić się na bok na środku jezdni. W czasie tego „tańca" rannych zostało czworo pasażerów - dwie kobiety i dwóch mężczyzn, w wieku od 46 do 77 lat. Lekarze stwierdzili u nich m.in. urazy obojczyka, miednicy, głowy i ogólne potłuczenia. Wszyscy trafili do szpitala w Kielcach, jedną osobę transportował helikopter.

Zaraz po wypadku policjanci próbowali ustalić, ile osób podróżowało feralnym autem. Jak twierdzą, kierowca nie chciał na ten temat rozmawiać. Tymczasem świadkowie wypadku uważają, że do kraksy doszło zaraz po tym, jak w busie urwał się wał korbowy. - A taka usterka może powstać na przykład dlatego, że samochód był przeładowany - uważa Marcin Jawor z punktu serwisowego Mercedesa w Kielcach. Policja zabezpieczyła auto do specjalistycznych badań.

Przeładowane busy to widok na naszych drogach nader częsty. Wedle policji, wiele z nich jest też niesprawnych. - Busy kontrolujemy wspólnie z Urzędem Marszałkowskim i starostwami. Sprawdzamy, czy mają potrzebne dokumenty, czy jeżdżą zgodnie z rozkładem jazdy i czy są sprawne - mówi Zdzisław Tatar z Wydziału Ruchu Drogowego Komendy Wojewódzkiej Policji w Kielcach. W wyniku tych kontroli w tym roku 35 kierowcom zatrzymano dowody rejestracyjne - ich auta były niesprawne. (mow, DG)

Fot. D. Gacek

Bilet za milion

KIELCE. Młoda, urodziwa kobieta z podkieleckiej miejscowości odebrała wczoraj główną nagrodę za szóstkę. Zainkasowała 1 milion 38 tysięcy 863 złote.

Dziewczyna puściła kupon Dużego Lotka 15 sierpnia w kolekturze przy ulicy Hipotecznej w Kielcach. Skreśliła liczby tylko w dwóch okienkach na blankiecie. Zapłaciła 2,40 zł. - Nie mogłam więcej, bo nie starczyłoby mi na bilet autobusowy do domu - opowiada.

Gdy dowiedziała się, że wygrała, nie mogła spać w nocy. Teraz już wie, na co przeznaczy wygraną.

Czytaj na stronie 5

Prezydencki splendor

SANDOMIERZ. Prezydent RP Aleksander Kwaśniewski odwiedzi w najbliższy poniedziałek nadwiślański gród.

Głowa państwa przyleci do Sandomierza o godzinie 11. W programie wizyty znajduje się m.in. wmurowanie aktu erekcyjnego pod budowę kompleksu basenów przy ul. Zielnej (ok. godz. 11.10). Potem Prezydent spotka się z mieszkańcami miasta (ok. godz. 11.30).

- Będzie to wizyta w mieście, które wygrało walkę z naturą. Poza tym w Sandomierzu prezydent otrzymał dużo głosów podczas wyborów prezydenckich i teraz chce podziękować za to mieszkańcom - powiedział nam burmistrz Andrzej Tenderowicz. Dodał, że dla miasta wizyta prezydenta to duży splendor. (bea)

Zderzenie na „78"

JĘDRZEJÓW. Pięć osób rannych i dwa rozbite samochody to skutki wypadku, do jakiego doszło wczoraj na trasie nr 78 w okolicy Nagłowic.

Wypadek spowodował kierowca citroena. Z nie ustalonych dotychczas przyczyn zjechał nagle na przeciwny pas jezdni. Zderzył się z nadjeżdżającym z przeciwka polonezem. Ranni zostali obydwaj kierowcy i wszyscy pasażerowie samochodów. W polonezie z Zabrza ojciec i czteroletni synek. W citroenie z województwa świętokrzyskiego - dorośli mieszkańcy Jędrzejowa.

Do usuwania skutków wypadku potrzebne były dwa zastępy strażaków z JRG w Jędrzejowie. (br)

topy w dół

Fot. PAP/Piotr Rybarczyk

ta Polityki Pieniężnej obniżyła zoraj wszystkie stopy procen- e o jeden procent. Decyzja ta aczać może obniżenie oprotowania zaciągniętych kredy-

Czytaj na stronie 4

a zasługi a obronności

Fot. PAP/Piotr Rybarczyk

aczenia „Za Zasługi dla Obron- i Kraju" otrzymała wczoraj gru- auczycieli z całej Polski, zrze- ych w klubie Monte Cassino. djęciu: wiceminister Jadwiga rzewska odznacza Andrzeja czka, nauczyciela biologii i dy- ura szkoły z Szydłowa.

tro „Magazyn"

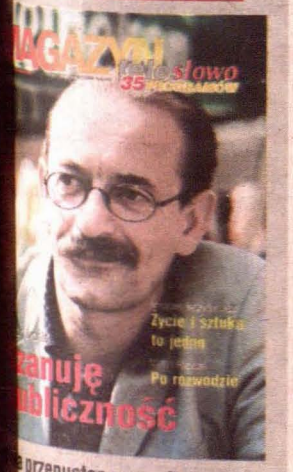

e przepustce ze szpitala zabi- na. - Nigdy nie przejawiała sji - twierdzą lekarze. wili popełnienia zbrodni ko- miliczy.

znane rysunki Henryka Sien- icza i złośliwe komentarze dręczniku do greki odkrył adkiem jeden z mieszkańców brzegów

MEBLE W KIELECKIEJ FABRYCE MEBLI
ul. Zagnańska 232, bezpłat. infolinia 0-800-29-29-11
TANIO w Kielcach
eszcze NIE BYŁO!!!
KUP MEBLE A UBEZPIECZYMY TWOJE MIESZKANIE DARMO
6000 m kw. ekspozycji

dio TAK KONCERT ROKU 2001
GOLEC uORKIESTRA
SZWAGIERKOLASKA
8.IX - Amfiteatr Kadzielnia
Patronat honorowy: Prezydent Kielc - Włodzimierz Stępień
godz. 20
Sponsorzy strategiczni: LIDER MARKET Oddział Kielce
Sponsorzy główni: cersanit LOTTO
Sponsorzy: KIELCE PSS, AHC, POLIGRAFIA S.A., ZETO
Patronat medialny: Słowo Ludu, Echo Dnia
ty do nabycia: Radio TAK, KCK, ORBIS, Salon KOLPORTERA (Hotel "Łysogóry")

http://sbc.wbp.kielce.pl

CZWARTEK - 23 SIERPNIA

Wschód słońca 5.40
Imieniny: Filipa, Apolinarego
Zachmurzenie: umiarkowane

Sytuacja baryczna: Polska południowa jest na skraju wyżu znad Skandynawii. Z północy na południe kraju przemieszcza się strefa frontu chłodnego. Pozostaniemy w wilgotnej masie powietrza pochodzenia polarnomorskiego.

Prognoza pogody: w ciągu dnia zachmurzenie umiarkowane i duże, miejscami przelotne opady, lokalnie możliwe burze. Temperatura maksymalna od 23 do 26 st. C. Wiatr słaby i umiarkowany, głównie z kierunków północnych. W nocy stopniowa poprawa pogody. Temperatura minimalna nocą od 11 do 15 st. C.

Uwaga kierowcy: widzialność rano w rejonach mgieł zmniejszona, nawierzchnie dróg okresowo mokre i śliskie.

GRY LICZBOWE

Duży Lotek
9, 18, 24, 26, 29, 37,

Express Lotek
10, 23, 29, 37, 39

Multi Lotek
8, 9, 14, 22, 23, 31, 36
42, 48, 49, 50, 52, 56, 57,
61, 62, 65, 71, 75, 77

ŚREDNIE CENY WALUT

ceny z 22.08.2001, godz. 11.10

WALUTA	KUPNO	SPRZEDAŻ
DOLAR USA (100)	420,00	437,00
FUNT BRYT. (100)	589,50	635,00
MARKA NIEM. (100)	196,60	204,50
LIR WŁOSKI (10.000)	18,98	20,60
FRANK FRAN. (100)	57,80	61,00
SZYLING AUSTR. (100)	26,90	29,10
KORONA SŁOW. (100)	8,00	11,20

Ceny podaje Kantor „U Marynarza" możliwość negocjacji cen

Ogromne ciężarówki mogą wrócić na drogi

Tir-y uwolnione

ŚWIĘTOKRZYSKIE. Od wczorajszego popołudnia nie obowiązują ograniczenia w ruchu ciężarówek.

Temperatura powietrza spadła wczoraj do 25 st. C, więc kielecki oddział Generalnej Dyrekcji Dróg Publicznych zwrócił się do centrali w Warszawie o odwołanie ograniczeń. Przypomnijmy: od poniedziałku ciężarówki cięższe niż 12 ton nie mogły jeździć po drogach od godz. 11 do 23. Powodem były ponadtrzydziestostopniowe upały, które rozmiękczały asfalt na drogach. Przewoźnikom decyzja ogromnie się nie spodobała. - Dyżurni policjanci od rana odbierają telefony od kierowców, którzy domagają się cofnięcia ograniczeń - powiedziała nam wczoraj Olga Grądzka, oficer prasowy Komendy Miejskiej Policji w Kielcach. - A przecież policja nie może o tym decydować.

Decyzję podjęła GDDP, w której też urywały się telefony z pretensjami od przewoźników. Ograniczenia przestały obowiązywać wczoraj o godz. 16. Kierowcy jednak i tak niezbyt przejmowali się przepisami. W samym powiecie kieleckim kilkunastu z nich zostało ukaranych mandatami i odeskortowanych przez policję na parkingi. - Kierowcy najczęściej tłumaczyli, że nie słyszeli o zakazie, albo że informacja zastała ich w drodze i właśnie szukają miejsca do parkowania - mówi podkomisarz Krzysztof Zimoch z Wydziału Ruchu Drogowego Komendy Wojewódzkiej Policji w Kielcach. (mow)

Chciał pokazać

KIELCE. Półnagi mężczyzna wywoływał wczoraj popłoch wśród pań przechodzących koło krytej pływalni przy ulicy Krakowskiej.

Mężczyzna średniego wzrostu, po czterdziestce stał z opuszczonymi spodniami w krzakach koło pływalni. Wołał nawet do przechodniów, by choć chwilę na niego popatrzyli. Dorośli nie wykazywali większego zainteresowania ekshibicjonistą, natomiast dzieci przystawały zaciekawione, kto i po co ich woła.

Na Krakowską wezwano radiowóz. Gdy funkcjonariusze przyjechali na miejsce, zboczeńca już nie było. - Zatrzymaliśmy tylko starszego mężczyznę, który chodził po krzakach i zbierał puszki. Był kompletnie ubrany więc go puściliśmy - informuje dyżurny policjant Komendy Miejskiej Policji w Kielcach. (Olek)

KRONIKA POLICYJNA

KUNÓW. Trzynastoletnia dziewczynka została ranna po zderzeniu rowerzystów, do którego doszło wczoraj w Kunowie. Wypadek spowodowała osoba dorosła o nie ustalonej jeszcze tożsamości, która wymusiła pierwszeństwo przejazdu. Dziecko ma m.in. złamane przedramię.

STARACHOWICE. Trzech nie ustalonych sprawców okradło sklep Ery GSM w Starachowicach i pobiło prowadzącego punkt. Rozbój wydarzył się wczoraj w południe. Sprawcy weszli do sklepu firmowego. Zażądali pieniędzy. Ponieważ ich nie dostali - pobili sprzedawcę. Zabrali telefon komórkowy „motorola" o wartości 300 złotych. (br)

Dary zza Odry

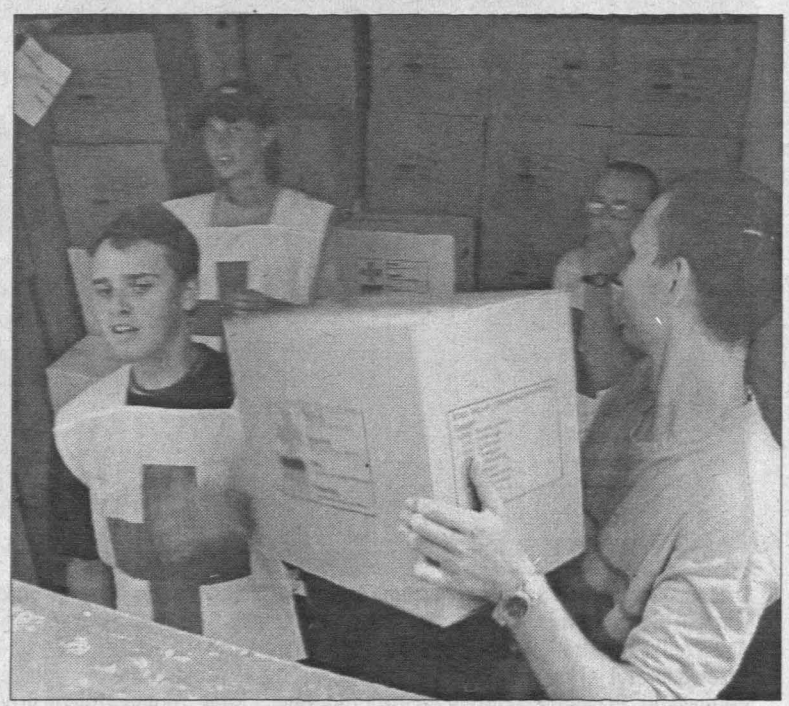

KIELCE. Ciężarówki, busy pełne darów przysłanych z Niemiec wyruszyły wczoraj do powodzian z regionu świętokrzyskiego. Dary w postaci odzieży, środków opatrunkowych i higienicznych, drobnego sprzętu gospodarstwa domowego, zostały przesłane do kieleckiego Polskiego Czerwonego Krzyża w ubiegłym tygodniu przez niemieckie organizacje charytatywne. Ponieważ PCK nie dysponuje własnym magazynem i nie ma do dyspozycji środków transportu, czasowo zostały zgromadzone w byłej jednostce wojskowej na Stadionie. Wczoraj, po zorganizowaniu ciężarówek i busów, rzeczy zostały rozwiezione mieszkańcom z terenów zalanych podczas lipcowej powodzi. (bas)

Wyprawka dla żaka

ŚWIĘTOKRZYSKIE. Wciąż zbieramy książki i przybory szkolne dla uczniów z terenów dotkniętych powodzią oraz z najuboższych rodzin. Podobną akcję prowadzi PCK.

Ostatnio swoje książki przynieśli do redakcji „Słowa" m.in. Patrycja Połowniak (do klas I - III szkoły podstawowej) oraz Janusz Myzik (podręczniki I klasy gimnazjum i II liceum). Paczki książek wraz z tornistrami odebraliśmy też od rodziców, którzy chcieli pozostać anonimowymi ofiarodawcami. Wszystkim najserdeczniej dziękujemy, czekamy na dalsze dary.

Zbiórkę pomocy szkolnych oraz pieniędzy, za które najbiedniejszym dzieciom kupione zostaną wyprawki, organizuje również PCK. Zbiórka darów odbędzie się jutro i w sobotę w kieleckim markecie „Makro" w godz. od 9 do 17. (tam, ibo)

NASZA SONDA

Samos... sposobem...

Ochrona jednego ze szc... skich hipermarketów znalazł... cyficzny sposób radzenia sobie ... dziejstwem. Dziewiętnastolate... ry próbował dokonać kradzie... stał wywieziony do centrum m... rozebrany do naga i zostawiony ... ulicy z napisem na plecach: „... złodziejem". Zapytaliśmy kie... co sądzą o takim sposobie ka...

Roman Os...
naucz...

- Na pewno taki sposób może odnieść czasami większy skutek niż nałożenie grzywny. Z pewnością musiało to być upokarzające widowisko i osoba ta najadła się wst... Ja osobiście jednak uważa... złodziei powinno się lać.

Agata Stąpo...
pielęgni...

- Niegłupio pomyślane. Może dopiero taka metoda okaże się dobrym sposobem na złodziejstwo? Wymiar sprawiedliwości nie zawsze sobie radzi, nie zawsze ... ła bez zarzutu. A złodziej ... jący po cudzą własność po... liczyć się z konsekwencja...

Kinga Bo...
asystentka stomatolog...

- Nie słyszałam o tym. Ale, moim zdaniem, nie jest to najlepszy pomysł. Według mnie, za złodziejstwo powinno się ucinać rękę - tak powinno się postę... kiedy ktoś sięga po cudz... sność.

not...

radio TAK PREZENTUJE 106,...

Od 20.00 na „NA... SZĄ LISTĘ PRZEBO... W TYM UKŁADZIE ... NECZNYM" zaprasza M... Paszkiewicz. Zadzwoń ... 362-22-00 i 362-23.00. ... SZYSZ NAS NA: 98,00 i 10...

Z głębokim ludzkim bólem przyjęliśmy wiadomość

o przedwczesnej śmierci

Jego Ekscelencji

ks. bp. MIECZYSŁAWA JAWORSKIEGO

wielkiego przyjaciela leśników.

Mając chrześcijańską wiarę w zmartwychwstanie,

z nadzieją oczekujemy na radosne spotkanie w niebie.

Pracownicy biura nadleśnictw i zakładów

Regionalnej Dyrekcji Lasów Państwowych w Radomiu

2287/rg

Z żalem i smutkiem żegnają rzemieślnicy i przedsiębiorcy

Księdza Biskupa

MIECZYSŁAWA JAWORSKIEGO

Wspaniały Człowiek, Kapłan, Biskup, Nauczyciel

i Wielki Przyjaciel rzemiosła pozostanie na zawsze

w naszych sercach i pamięci.

Izba Rzemieślników i Przedsiębiorców w Kielcach

2283/rg

W związku ze śmier... JE. Księdza Biskup... **MIECZYSŁAW... JAWORSKIEGO** wspaniałego Człowie... Kapłana wielkiego se... na ręce JE. Ks. Bp ... Kazimierza Ryczan... Ordynariusza Diecezji Kieleckie... wyrazy szczerego współczu... składają Zarząd, Dyrekcja o... pracownicy PPUH „Maxtel" Sp. z...

2288/rg

http://sbc.wbp.kielce.pl

zlosowano numery list wyborczych

ra w cyferki

OKRZYSKIE. Numery list *zych wylosowane przez ową Komisję Wyborczą podobają się politykom.*

dniu wyborów każdy głodostanie do ręki kilkustroną kartę do głosowania. Na ych jej stronach drukowane sty kandydatów poszczególpartii. Wyborca będzie mubrać „swoje" ugrupowanie, sko ulubionego polityka, wić przy nim krzyżyk cić kartę do urny. Od kilkudni znane są już i zarejestrosty wyborcze, wczoraj w loiu ustalono, jakie kolejne a na karcie zajmą partie. i, razem z komentarzami ów, zamieszczamy poniżej.

Koalicja **Sojuszu Lewicy** ratycznej - **Unii Pracy.**

Los nam sprzyja. Nawet on że jesteśmy najlepsi z najch. Myślę, że wybory to pozą - cieszy się Henryk Dłuider świętokrzyskiej listy UP.

2. Akcja Wyborcza Solidarność Prawicy.

- To jest świetny numer. Jeszcze bardziej będziemy się cieszyć, gdy taki rezultat uzyskamy w wyborach, chociaż będziemy walczyć, żeby było lepiej - zapewnia Edward Rzepka, pełnomocnik wyborczy AWSP.

3. Unia Wolności.

- To medalowe miejsce. Myślę, że stać nas na taki wynik w wyborach - przewiduje Andrzej Kruzel, szef świętokrzyskiej UW.

4. Samoobrona RP. Niestety z liderem jej listy w województwie Józefem Cepilem nie udało się nam skontaktować.

5. Prawo i Sprawiedliwość.

- To będzie start i kampania na piątkę. Nasz program też jest na piątkę - twierdzi Przemysław Gosiewski, lider świętokrzyskiej listy. Zapytany, czy pamięta, że cztery lata temu z „piątką" startował SLD, odpowiedział: - Co cztery lata piątka musi się komuś zdarzyć.

6. Polskie Stronnictwo Ludowe.

- Szóstka, to cyfra najbardziej pożądana przez wszystkich uczniów. Na pewno dużo lepsza od jedynki. Mamy zamiar na nią zapracować - mówi Alfred Domagalski, prezes Zarządu Wojewódzkiego PSL.

7. Platforma Obywatelska.

- Szczęśliwa „siódemka", to numer listy, której sukces jest oczywisty - rymuje na poczekaniu lider listy Krzysztof Grzegorek.

8. Alternatywa Ruch Społeczny.

- Nie ukrywam, że wolałbym „jedynkę", która otworzy broszurę z listami. Ale ósemka też nie jest zła, a gdyby tak udało się zdobyć osiem mandatów, bylibyśmy bardzo zadowoleni - marzy Henryk Góźdź, szef sztabu wyborczego Alternatywy RS.

Powyższe komitety zarejestrowały się we wszystkich 41 okręgach wyborczych w Polsce. Poza tym sześć komitetów zarejestrowało listy w więcej niż jednym okręgu. Z nich w województwie świętokrzyskim startować w wyborach będzie Liga Polskich Rodzin (wylosowała 10) i Polska Partia Socjalistyczna (numer 14)

LIDIA ZAWISTOWSKA

awybory ze „Słowem"

KRZYSKIE. Zanim 23 wrześ- *ierzemy 16 posłów lorów, którzy w parlamencie prezentować województwo, my do udziału w prawybo- „Słowem".*

o 3 września będziemy drukupony wyborcze, na które wpisywać nazwiska kandyPrzypominamy, że na kuw odpowiednią rubrykę, emy jedno imię i nazwisko data na posła oraz nazwę tu wyborczego (najlepiej skrótem), a niżej - trzy nazwiska kandydatów na senatorów. Ostatnia rubryka to imię, nazwisko i adres głosującego. Kupony należy przysyłać na adres redakcji: ul. Wesoła 47/49, 25-363 Kielce z dopiskiem „Prawybory ze «Słowem»". Można też przynosić je osobiście. Przypominamy, że nie przyjmujemy kserokopii.

Wśród uczestników wyborczej zabawy rozlosujemy nagrody ufundowane przez naszą redakcję i komitety wyborcze. Wyniki ogłosimy w „Magazynie" 7 września.

(elza)

wo Ludu
GAZETA CODZIENNA

WYBORY 2001

PRAWYBORY

E NAZWISKO POSŁA, NAZWA KOMITETU WYBORCZEGO

E NAZWISKO SENATORA

E NAZWISKO GŁOSUJĄCEGO

RES, TELEFON

0 801 357 266
SŁOWO DLA CZYTELNIKÓW
ulgowa infolinia

Mniej posłów

Jak łatać dziurę w budżecie? Kraj obiegło już wiele pomysłów. Moim zdaniem racjonalny byłby i ten, aby listę posłów zmniejszyć do 150, a działalność Senatu, albo zawiesić na 10 lat, albo ostatecznie zmniejszyć liczebność tego gremium do 30 osób. Także w administracji państwowej i samorządowej obsada radnych powinna być zmniejszona o 50 proc. *Antoni P.*

Kosztem klientów

Zgadzam się z opinią, że teraz nawet w bankach, do których zanosi się swoje pieniądze, nikt nie dba o klienta. Z takim samym zjawiskiem mamy do czynienia w instytucjach społecznych, które powinny służyć ludziom, na przykład w ZUS, samorządach, m.in. w wydziałach komunikacji. Trzeba stać w tasiemcowych kolejkach, bo oszczędza się na etatach, ale zawsze kosztem klientów. Nie słyszałam, aby zlikwidowano etat dyrektora, czy kierownika, zmniejsza się natomiast obsadę stanowisk załatwiających bezpośrednio interesantów. *Teresa G.*

(tam)

Na Państwa uwagi i opinie czekamy pod telefonem ulgowej infolinii lub 344-48-16.

Według Sawki

Dymisja za atmosferę

Od wtorku nowym dyrektorem Zakładu Ubezpieczeń Społecznych w Kielcach jest Lidia Polewany. O przyczynach dymisji Ewy Loeffler rozmawiamy z Aleksandrą Bełkowską z biura prasowego ZUS w Warszawie.

Dlaczego Ewa Loeffler przestała być dyrektorem kieleckiego ZUS?

- Prezes ZUS wymagała od podległych jej dyrektorów dobrej współpracy. Współpraca z panią Ewą Loeffler nie układała się najlepiej. Dochodziły też głosy od kieleckich pracowników ZUS, że atmosfera w pracy nie jest najlepsza.

Czy do zwolnienia Ewy Loeffler przyczynił się raport NIK po kontroli w kieleckim ZUS? Nie wypadł najlepiej.

- Tak. Chodziło o delegacje, które pani Loeffler niezgodnie z zasadami pobierała na dojazd na studia doktoranckie. Podkreślam jednak, że cała suma została przez nią uregulowana.

Czy inspektorzy NIK wykryli jeszcze jakieś inne rażące nieprawidłowości w kieleckim ZUS?

- Nie. Niewielkie i wszystkie są teraz naprawiane.

Czego oczekujecie od Lidii Polewany? Czy sprawdzi się na tym stanowisku? Była przecież zastępcą Ewy Loeffler.

- Lidia Polewany jako zastępca dyrektora odpowiadała w kieleckim ZUS za dochody. Sprawdziła się na tym stanowisku. Od wtorku ma podpisaną umowę na czas nieokreślony na stanowisku dyrektora. Jako fachowiec i człowiek jest ceniona przez pracowników kieleckiego ZUS i swoich podwładnych.

Ewa Loeffler nie była ceniona?

- Były zastrzeżenia co do jej pracy.

Rozmawiała
BEATA RYŃ

Z głębokim smutkiem żegnamy
Księdza Biskupa **MIECZYSŁAWA JAWORSKIEGO**
Sufragana Kieleckiego
kuna internowanych i represjonowanych w stanie wojennym,
omotora niezależnych inicjatyw społecznych i kulturalnych
Juliusz Braun, Józef Płoskonka, Jerzy Stępień, Stanisław Żak
w imieniu więzionych i internowanych

Z głębokim żalem żegnamy
Księdza Biskupa
MIECZYSŁAWA JAWORSKIEGO
Wspaniałego Człowieka, Wychowawcę młodzieży,
Przyjaciela Akademii Świętokrzyskiej
Rektor, Senat, studenci i pracownicy
Akademii Świętokrzyskiej w Kielcach
4434/kr

Z wielkim żalem żegnamy
JE. Ks. Biskupa
MIECZYSŁAWA JAWORSKIEGO
wspaniałego człowieka,
kapłana i przyjaciela
strażaków
W imieniu
świętokrzyskich
strażaków
Świętokrzyski Komendant
Wojewódzki PSP
2282/rg

Z głębokim żalem żegnam
śp. Najdostojniejszego Księdza Biskupa
MIECZYSŁAWA JAWORSKIEGO
owieka i Kapłana wielkiego serca, Opiekuna Internowanych
czasie stanu wojennego, przyjaciela Solidarności, który
pokornie niósł pociechę cierpiącym i prześladowanym.
Jan Rejczak
Poseł na Sejm RP

Z głębokim żalem żegnamy
Księdza Biskupa
MIECZYSŁAWA JAWORSKIEGO
Dobrego Człowieka i Duszpasterza
NSZZ „Solidarność" NBP O/Z Kielce
2281/rg

http://sbc.wbp.kielce.pl

Z KRAJU

Niespotykana jednomyślność

PAP JACEK TURCZYK

Jerzy Buzek (AWSP), Maciej Płażyński (PO), Leszek Miller (SLD) i Bronisław Geremek (UW) podpisali wczoraj pakt na rzecz integracji. Liderzy ugrupowań zobowiązali się w nim, że niezależnie od wyniku wyborów, partie rządzące będą „sumiennie i dogłębnie" informowały opozycję o prowadzonych negocjacjach z Unią Europejską i konsultowały z nią założenia strategii negocjacyjnej.

Gdzie jest wrak?

Płetwonurkom z Państwowej Straży Pożarnej nie udało się znaleźć wraku kutra ŁEB-25 ani ciał zaginionych rybaków. Ratownicy twierdzą, że zrobili wszystko, co było w ich mocy.

Pozew oddalony

Sąd oddalił pozew komitetu AWSP przeciwko komitetowi SLD - UP. Wcześniej nie doszło do ugody między komitetami, które spotkały się w sądzie w trybie wyborczym.

Piotrowski nie będzie dziennikarzem

Zabójca ks. Jerzego Popiełuszki Grzegorz Piotrowski nie będzie dziennikarzem antyklerykalnego tygodnika „Fakty i Mity".

Złapał się sam

35-letni mężczyzna, który w nocy z wtorku na środę usiłował włamać się do baru w Pławcach (woj. wielkopolskie) zaklinował się między kratami broniącymi dostępu do lokalu. Policji przekazali go ludzie, których wezwał na pomoc.

ZE ŚWIATA

Brytyjczycy za Camillą

Mimo że brytyjski następca tronu książę Karol wciąż musi uzyskać zgodę królowej na poślubienie swej długoletniej przyjaciółki Camilli Parker Bowles, udało mu się zyskać w tej kwestii poparcie opinii publicznej. 43 procent Brytyjczyków uważa, że para powinna wziąć ślub,

Tradycyjna Tomatina

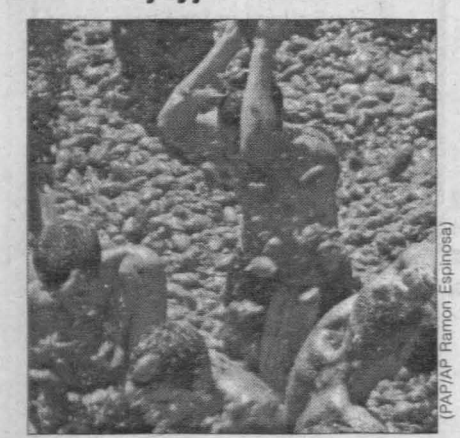

(PAP/AP Ramon Espinosa)

Ludzie pławiący się w pomidorowej papce w hiszpańskiej miejscowości Bunol. Ok. 30 tys. osób uczestniczyło wczoraj w tradycyjnej pomidorowej bitwie zwanej Tomatina.

Rada Polityki Pieniężnej zaufała rządowi

Stopy w dół

Rada Polityki Pieniężnej obniżyła wczoraj wszystkie stopy procentowe o jeden procent. Będą one teraz wynosić od 14,5 do 18,5 proc.

Dla zwykłych śmiertelników decyzja rady oznaczać może obniżenie oprocentowania zaciągniętych kredytów.

Obniżka stóp pojawiła się w momencie rosnącej niepewności co do kształtu przyszłorocznego budżetu. Jednak za wczorajszą decyzją rady przemawiała ciągle malejąca inflacja.

Opinie analityków co do obniżki stóp procentowych w sierpniu były podzielone. Za obniżką przemawiały niska inflacja w lipcu, która spadła do 5,2 proc., i perspektywa dalszego jej spadku. Jednak niepewność dotycząca kształtu budżetu na 2002 rok mogła powstrzymywać RPP przed ich obcięciem. Analitycy uważają, że argumentem za obniżką stóp był oprócz spadku inflacji także silny spadek cen produkcji i osłabienie wzrostu gospodarczego.

W pierwszych komentarzach analitycy wydawali się być zaskoczeni decyzją rady, właśnie ze względu na kryzys finansowy państwa. Zdaniem niektórych ekspertów, obniżka stóp może oznaczać zaufanie dla ostatnich wyliczeń rządu, który twierdzi, że przyszłoroczny deficyt budżetowy nie będzie jednak tak duży, jak się spodziewano.

Dwa dni temu Ministerstwo Finansów zaproponowało ograniczenie wydatków w roku 2002 o ponad 30,5 mld zł oraz sposoby zwiększenia dochodów budżetu o łącznie 23,5 mld zł. Wprowadzenie oszczędności i zwiększenie dochodów pozwoliłoby, według MF, ograniczyć deficyt budżetu 2002 do 35,3 mld zł, wobec szacowanej kwoty deficytu w wariancie pesymistycznym 88,2 mld zł. W ubiegły wtorek rząd postanowił, że deficyt budżetu w 2002 roku nie przekroczy 40 mld zł.

Dziś nad poprawioną wersją debatować będą Komitety Ekonomiczny i Społeczny Rady Ministrów.

(PAP, TAI)

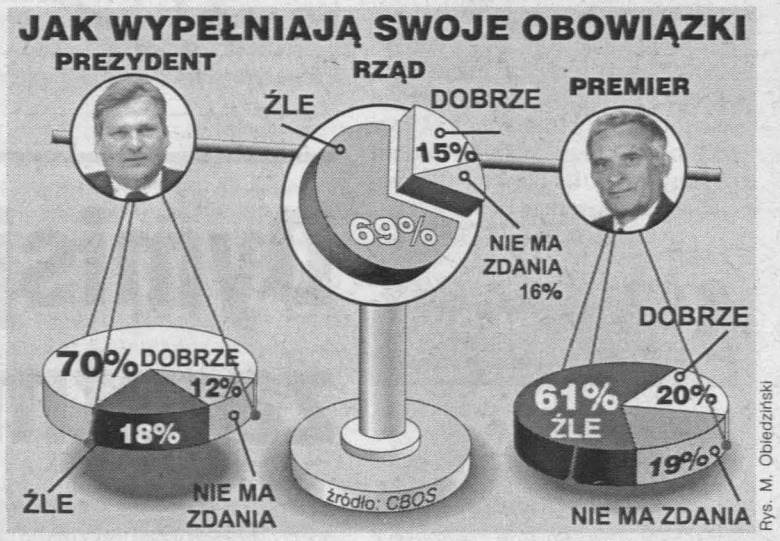

Rys. M. Obiedziński

TVP: To zachowanie naganne i niewłaściwe

Czubówna upomniana

Prezenterka Krystyna Czubówna otrzymała od dyrekcji TAI pisemne upomnienie za udział w promocji książki - wywiadu-rzeki z liderem SLD Leszkiem Millerem.

- Zarząd TVP uważa, że było to zachowanie naganne i niewłaściwe. Uznajemy je jednak jako wypadek przy pracy - powiedział Janusz Cieliszak, rzecznik TVP.

Przewodniczący KRRiT Juliusz Braun przyznał, że udział prezenterki w promocji był niezgodny z rozporządzeniem wydanym przez radę. Zgodnie z nim, dziennikarze mediów publicznych nie mogą angażować się w kampanię wyborczą żadnego z ugrupowań, a w trakcie jej trwania są zobowiązani do zachowania szczególnej rzetelności.

(PAP)

Żołnierze sojuszu pojadą do Macedonii

Natowskie żniwa

Rada NATO zaaprobowała wczoraj rozpoczęcie operacji pokojowej w Macedonii.

W operacji „Niezbędne Żniwa" weźmie udział 3,5 tysiąca żołnierzy sojuszu, a ich zadaniem będzie zebranie broni składanej przez albańskich rebeliantów.

Zadowolenie z decyzji sojuszu wyraziły rząd macedoński i rebelianci albańscy.

- Wiele oczekujemy od natowskiej misji - powiedział Stevo Pendarovski, doradca macedońskiego prezydenta Borisa Trajkovskiego.

Decyzję sojuszu pochwalił także rzecznik albańskiej Armii Wyzwolenia Narodowego komendant Besniku.

Funkcjonariusze policji macedo... mają wspomóc natowską ope...

Papież skrytykowany

Członek komitetu przyznającego pokojową Nagrodę Nobla skrytykował sprzeciw papieża wobec używania prezerwatyw jako środka walki z AIDS.

Może to oznaczać, że papież ma niewielkie szanse na tegoroczną nagrodę. Gunnar Sta... który jest jednocześnie l... skim biskupem Oslo, pow... że przywódcy religijni pow... akceptować prezerwatyw... sposób walki z chorobą, k... rażonych jest na całym ... 36 milionów osób.

Sprawdzani... rzecznika

Policja nie skomentowała dom... o powiązaniach Dariusza Jana... rzecznika stołecznej policji, z ...

Jedna z gazet napisała ... raj, że wydział wewnętrzn... interesuje się nadkomis... Dariuszem Janasem, który ... mo przyjmuje łapówki od ... sterów w zamian za policy... formacje.

- Nie udzielamy żadn... formacji na ten temat - to ... wiedź KG na rewelacje ... Zdaniem rzecznika komen... głównego, komisarza Zbig... Matwieja, kontrole policjan... rzecz zupełnie normalna ... wszechnie stosowana.

- Biuro Spraw Wew... nych może kontrolować ... osobę, która jest zatrud... w policji. Po to zostało pow... - powiedział Matwiej.

Z głębokim żalem przyjęliśmy wiadomość o śmierci
Jego Ekscelencji Księdza Biskupa
MIECZYSŁAWA JAWORSKIEGO
Człowieka Wielkiego Serca,
niezwykłego wychowawcy i nauczyciela,
życzliwego przyjaciela młodzieży
Rektor, Senat
oraz pracownicy Politechniki Świętokrzyskiej
4423/kr

Panu WIESŁAWOWI BASCE
Wicestaroście Sandomierskiemu
wyrazy głębokiego współczucia z powodu śmierci
OJCA
składają
Zarząd Pow...
wraz z pracowni...
Starostwa Powiatowego w Sandom...

Wyrażamy głęboki żal i smutek z powodu śmierci
Ks. Biskupa
MIECZYSŁAWA JAWORSKIEGO
Wspaniałego Człowieka, Przyjaciela i Opiekuna dzieci.
Dyrekcja i pracownicy
Wojewódzkiego Specjalistycznego Szpitala Dziecięcego
im. Władysława Buszkowskiego w Kielcach
471/zn

Panu WIESŁAWOWI BASCE
Wicestaroście Sandomierskiemu
szczere wyrazy współczucia z powodu śmierci
OJCA
składa
Rada Powiatu w Sandom...
4422/kr

Z głębokim smutkiem przyjęliśmy wiadomość o śmierci
JE. Ks. Biskupa
MIECZYSŁAWA JAWORSKIEGO
wspaniałego wychowawcy i nauczyciela, przyjaciela oświaty,
wspierającego rozwój samorządów gmin
Przewodniczący Rady Miejskiej w Busku Zdroju
oraz Burmistrz Miasta i Gminy
4435/kr

Pani ANNIE KRYCZKA
wyrazy głębokiego współczucia z powodu śmierci
MATKI
składają
koleżanki i kol...
z Drugiego Urzędu Skarbowego w Kie...
2274/rg

http://sbc.wbp.kielce.pl

ziewczyna spod Kielc trafiła szóstkę w lotka

Bilet za milion

siła liczby tylko w dwóch kach na blankiecie. Zapłaciła zł. - Nie mogłam więcej, bo nie zyłoby mi na bilet autobusowy mu - mówi.

Urodziwa dziewczyna wczo- debrała wygraną - czek na 8 863 zł. - Gram sporadycz- ednak zawsze wiedziałam, że ś dopisze mi szczęście. Gdy udawało mi się nic wygrać, ziłam sobie „To nie ten dzień, dzie lepszy" - opowiada.

Szczęśliwa kolektura

Nasza bohaterka kupon pu- 15 sierpnia w kolekturze nr rzy ul. Hipotecznej w Kiel- Losowanie odbyło się w śro- szczęśliwymi liczbami okaza- 4, 16, 17, 21, 25, 32. Dziew- a kupon sprawdziła dopiero pnego dnia. - Wygraną przy- bardzo spokojnie, opanowa- się, choć chciało mi się krzy- Ale odkąd dowiedziałam się, filam szóstkę, nie przespałam nocy - opowiada.

Wie, na co przeznaczy wygra- Opłacę sobie studia na WSH lcach. Studia to było marze- ojego życia, ale nie miałam pieniędzy. Część przeznaczę charytatywny. Wiem, co to dlatego chcę się podzielić. elę się też z rodziną - mówi czyna. Po czek przyjechało wóch braci. Dziewczyna nie rzeczonego, a bracia żartu- teraz nie będzie się mogła od dpędzić.

Dobry 1999 rok

To dopiero druga wygrana roku w kieleckim oddziale Totalizatora Sportowego. Poprzednia padła 24 stycznia w Radomiu. - Najszczęśliwszym rokiem dla kielczan i radomian był 1999. Wypłaciliśmy wówczas sześć szóstek. W 2000 r. trzy szóstki padły w marcu - mówi Grażyna Terpińska, kierownik zespołu loterii Totalizatora Sportowego w Kielcach.

Fot. P. Polak

W lotto grają wszyscy

Nieszczęśliwi milionerzy

Pani kierownik mówi, że nie wszyscy z takim spokojem przychodzą po wygraną. - Pewna pani spod Kielc była tak rozhisteryzowana, że nasi pracownicy musieli kilkanaście minut ją uspokajać. Wydawało się nam, że unieszczęśliwiliśmy ją tą wygraną. Cały czas powtarzała „I co ja teraz zrobię z tymi pieniędzmi?" - wspomina Grażyna Terpińska.

Są jednak i tacy, na których milion złotych nie robi żadnego wrażenia.

Pewien pan z Radomia, który wygrał takie właśnie pieniądze, na pytanie, co zrobi z wygraną, odpowiedział: „Nie wiem. Na pewno nie zmienię auta, bo mam najnowszy model mercedesa". Dobrze sytuowany radomianin nie miał zamiaru nawet poinformować rodziny o wygranej.

- To nieprawda, że grają ludzie biedni, aby poprawić sobie byt. Grają wszyscy - mówi Grażyna Terpińska. Systematyczni gracze mają swoje systemy skreślania liczb na blankietach. Początkujący wybierają „chybił trafił".

Kielczanie i radomianie nie mają szczęścia do kumulacji. Gdy taka właśnie trafiła się w Radomiu w 1999 r., to okazało się, że zwycięzca musiał podzielić się nią z sześcioma innymi szczęściarzami. Wygrał bagatela... ponad milion zł.

BEATA RYŃ

Największe polskie wygrane w Dużego Lotka:
Głogów, 6 września 2000 r. - 9 294 824 zł
Łódź, 25 października 2000 r.- 7 972 493 zł
Sulechów, 25 października 2000 r. - 7 972 493 zł
Katowice, 23 września 2000 r. - 7 680 094 zł
Kraków, 22 listopada 2000 r. - 6 749 002 zł
Rawa Mazowiecka, 22 listopada 2000 r. - 6 749 002 zł

Osobowo-ciężarowym przez granicę

W kolejce za tirem

Na kierowców osobowych aut, które posiadają homologację na samochód ciężarowy, czeka niemiła niespodzianka przy przekraczaniu granicy. Pamiętajmy także o nalepce „PL".

Przekraczając granicę państwa autem, które posiada fabryczną homologację na samochód ciężarowy, np. skodą felicią kombi lub peugeotem 406, należy na przejściu granicznym podjechać do punktu odprawy dla samochodów ciężarowych, a nie osobowych. Powodem takiego stanu rzeczy jest zapis w przepisach, który w praktyce klasyfikuje takie auto tak samo jak tira i nakazuje odprawę celną na stanowiskach odprawy aut ciężarowych. W praktyce oznacza to stanie w długich kolejkach i stratę czasu.

Przekraczając granicę, należy pamiętać również o tym, że literki „PL" na nowych tablicach rejestracyjnych samochodów nie zwalniają z obowiązku posiadania - przy wyjeździe za granicę - osobnej nalepki „PL" z tyłu auta. Reguluje to międzynarodowa konwencja wiedeńska z 1968 r. o ruchu drogowym. Zgodnie z jej duchem oznaczenie „PL" na nowo wydawanych w Polsce tablicach rejestracyjnych nie zwalnia z obowiązku przyklejenia na samochodzie identyfikatora państwa - białej naklejki z czarnymi literami kodu danego kraju. Dla Polski jest to „PL", a nie „RP" (takie naklejki po 1990 r. spotykało się w sprzedaży; błąd wynikał z mylnego skojarzenia przez producentów kodu „PL" z Polską Ludową).

Straż Graniczna przypomina kierowcom - udającym się zwłaszcza do Niemiec - że osoby, których wozy nie mają takiej naklejki, mogą być proszone przez Niemców o jej zakup.

Sam brak naklejki nie może być przyczyną odmowy wjazdu do Niemiec, ale jej posiadanie leży w interesie samego kierowcy, np. podczas jakichś nieprzewidzianych wydarzeń za granicą.

(eref)

Klub Stałego Czytelnika

KLUB STAŁEGO CZYTELNIKA „SŁOWA LUDU"
2 pkt.
23.VIII.2001

UWAGA KLUBOWICZE!!!

✔ BILET do Ośrodka Jazdy Konnej „MAAG", ul. Ściegiennego 207 w Kielcach otrzymuje **Barbara Wojtaś**
✔ TALONY na konsumpcję w pizzeri „Dominium" w Kielcach wygrali: **Marcin Latała** i **Leszek Sepioło**
✔ PO TALONY na konsumpcję do Kuchni Chińskiej zapraszamy **Annę Kaczkowską**

Prosimy o telefoniczne potwierdzenie realizacji nagród do piątku (24 sierpnia)do godz. 12 tel. w Kielcach 36-36-223. Po tym terminie tracą ważność.

ZASADY WSTĄPIENIA DO KLUBU

Kartę otrzymają czytelnicy, którzy uzbierają 30 punktów za kupony drukowane w dzienniku „Słowo Ludu" i dostarczą je do siedziby redakcji wraz z wypełnionym kuponem zgłoszeniowym.

KUPON ZGŁOSZENIOWY DO KLUBU STAŁEGO CZYTELNIKA „SŁOWA LUDU"
IMIĘ.....
NAZWISKO.....
ADRES.....
.....
TELEFON.....
DATA URODZENIA.....
Tak, wyrażam zgodę na przetwarzanie moich danych osobowych przez „Słowo Media" Spółka z o.o. z siedzibą w Kielcach, Wesoła 47/49 dla celów marketingowych firmy. Wyrażam zgodę na opublikowanie moich danych osobowych w dzienniku „Słowo Ludu" w związku z ogłaszaniem wyników konkursów przeprowadzanych w ramach Klubu Stałego Czytelnika „Słowa Ludu".
Podpis.....

PRZYWILEJE CZYTELNIKÓW, NALEŻĄCYCH DO KLUBU:
- udział w losowaniu biletów i zaproszeń na imprezy kulturalne
- udział w losowaniu nagród
- prawo uczestnictwa w akcjach promocyjnych
- korzystanie z rabatów na zakupy i usługi w sieci firm honorujących kartę
- 25% zniżki na prenumeratę dziennika „Słowo Ludu" na IV kwartał 2001r. (chętnych prosimy o kontakt z redakcją, tel. (041) 36-36-223).

ótce ukaże się nowa książka telefoniczna

rzyszłościowy spis bonentów

artale przyszłego roku ma się nowa książka telefoniczna dztwa świętokrzyskiego. Już zeba zgłaszać się do Biura Klienta TP SA w celu nia danych osobowych, które awarte w spisie abonentów.

owe książki telefoniczne munikacji Polskiej SA będą ne w formie drukowanej, na CD oraz na stronach in- owych. W spisie abonentów zawarte podstawowe dane w TP SA, czyli nazwisko numer telefonu, faksu, tele- oraz nazwa miejscowości

Istnieje możliwość odpłat- rozszerzenia wpisu podsta- go. Dodatkowo będzie moż- mieścić w książce własny adres strony www, numer telefonu komórkowego oraz tytuł naukowy i zawodowy - mówi Jarosław Łukasik, rzecznik prasowy TP SA

Informacje o opłatach i sposobie dokonania płatności można uzyskać pod bezpłatnym numerem telefonu 0-800 30-80-30.

Już teraz należy zgłaszać się do Biura Obsługi Klienta TP SA w celu ustalenia danych osobowych, które będą zawarte w spisie abonentów.

- Każdy abonent może nieodpłatnie zastrzec informacje dotyczące jego danych osobowych. Wówczas nie będą one umieszczane w książce oraz w biurach numerów - wyjaśnia Jarosław Łukasik.

Zastrzeżenia należy dokonać w Biurze Obsługi Klienta, właściwym dla swojego miejsca zamieszkania (adres jest na rachunku telefonicznym). Informacje o swoich aktualnych danych można uzyskać pod bezpłatnym numerem telefonu 0-800 22-80-22. Osoby, które mają już zastrzeżone dane osobowe, nie muszą ponownie dokonywać ich zastrzeżenia.

Ciekawostką będzie możliwość umieszczenia danych w Internetowym Spisie Telefonów TP SA. Za pośrednictwem stron www można już prowadzić poszukiwania numerów telefonicznych abonentów z Warszawy, Jeleniej Góry, Legnicy, Wrocławia oraz Poznania i okolic. Internetowa wersja dotycząca regionu świętokrzyskiego będzie dostępna w sieci w ostatnim kwartale br.

- W witrynie będzie można umieścić wiadomości w postaci tekstu, dźwięku i filmu - dodaje Jarosław Łukasik.

ROBERT FELCZAK

http://sbc.wbp.kielce.pl

Od drogich specyfików skuteczniejsze są często domowe sposoby

Komarom śmierć

Zdjęcia: D. Gacek

Pogryzione miejsca warto posmarować łagodzącym żelem

Komary są w tym roku wyjątkowo dokuczliwe. Atakują chmarami, zwłaszcza w lasach i miejscach podmokłych. Trudno się od nich, uwolnić także w domu. Na szczęście, w sklepach i aptekach jest sporo środków, które pomagają w walce z tymi uciążliwymi owadami.

Żeby odstraszyć od siebie komary, nie trzeba od razu sięgać po drogie specyfiki. Często pomagają domowe sposoby. Atakujące owady można odstraszyć, smarując skórę olejkiem miętowym lub lawendowym. Podobne działanie ma także zapach soku z bazylii pospolitej, tymianku i olejek z goździków. Obroną przed inwazją komarów może być też posmarowanie skóry wodnym roztworem witaminy B_2 lub B complex. Niektórzy za sprawdzony sposób uważają łykanie codziennie jednej tabletki witaminy B_1, która wydalana z potem odstrasza komary. Niezawodną metodą jest smarowanie miejsc szczególnie narażonych na ukąszenia octem, a najlepiej takim, w którym gotowały się wcześniej świeże liście orzecha włoskiego. Przy stosowaniu tych specyfików radzimy jednak uważać, by wraz z komarami nie odstraszyć od siebie wszystkich innych żywych stworzeń, w tym ludzi.

Jeżeli już dojdzie do ugryzienia, można posmarować swędzące miejsca żelem „fenistil" lub obłożyć przekrojoną cebulą. Gdy zabraknie nam cierpliwości w stosowaniu sposobów z domowej apteczki, możemy kupić gotowe specyfiki, których z roku na rok przybywa w aptekach, marketach czy drogeriach. Wspólną cechą charakterystyczną niemal wszystkich tego typu środków jest zawarty w recepturze produkcji składnik o nazwie „dietylo-3-metylobenzoamid" (DEET) lub jego pochodne. Jest to substancja całkowicie bezpieczna dla człowieka, zaś bezlitosna dla wszystkich owadów kłujących, bowiem DEET paraliżuje sensory podczerwieni owadów, dzięki czemu skutecznie zakłóca system ich orientacji w przestrzeni i węchu.

- Środki przeciw ukąszeniom komarów i kleszczy są obecnie kupowane w bardzo dużych ilościach - mówi mgr farmacji Irena Brześcik. - Klienci pytają najczęściej o środki rozreklamowane w mediach np. o „off" firmy Johnson. Tymczasem prawda jest jednak taka, że popularny „off" niczym nie różni się od mniej znanego „moskito", bowiem działanie tego typu preparatów jest zbliżone.

Najlepszym sposobem na odstraszenie komarów od mieszkań jest spryskiwanie firanek lub zasłon środkiem odstraszającym owady. Skuteczną metodą jest także ustawianie na parapetach doniczek z kwitnącymi pelargoniami, rozmarynem lekarskim lub mirtem. Bardzo pomagają ułożone na oknie świeże liście pomidora, kwiaty lub liście bzu czarnego. Dobrze jest również postawić w mieszkaniu głęboki talerz, do którego należy wlać kilka łyżek wody i łyżkę formaliny. W talerzu ustawiamy zapaloną świecę, a zwabione w ten sposób komary utopią się. Odstraszająco działa też dym z ulistnionych gałązek wierzby, pędów lawendy, rozmarynu, liści czarnego bzu i jałowca.

MONIKA PLUCIŃSKA

Taki niepozorny, a jaki dokuczliwy

Środki owadobójcze

NAZWA	CENA
Off, spray	11 zł
Autan, spray	11, 50 zł
Comarol, krem	7 zł
Moskito, żel	12,50 zł
Raid, buteleczka z płynem	15 zł
Raid, wtyczka do gniazdka	24 zł

Mniej masła i cukru, więcej owoców i soków

Polska dieta

W ubiegłym roku jedliśmy mniej masła, cukru, mleka i serów, za to chętniej kupowaliśmy owoce - wynika z badań Głównego Urzędu Statystycznego, poświęconych sytuacji gospodarstw domowych.

Jak podał GUS, oprócz owoców większym niż zwykle zainteresowaniem polskich konsumentów cieszyły się też woda mineralna i soki owocowe. Statystycy obliczyli, że spożycie masła spadło w ubiegłym roku aż o 11 proc., a cukru i mleka o 7 proc. O około 3-4 proc. mniej niż rok wcześniej jedliśmy mąki, serów i jaj.

Zdaniem analityków Głównego Urzędu Statystycznego zmniejszenie spożycia tych produktów mogło być spowodowane nie tyle modą na zdrowy styl odżywiania, co wzrostem cen. Dość powiedzieć, że np. cukier zdrożał w 2000 roku aż o 48,5 proc., masło i jaja o 23 proc., sery o 15 proc., a mleko o mniej więcej 10 proc.

W mniejszym stopniu, ale jednak, spadło też spożycie pieczywa, śmietany, warzyw i mięsa. W przypadku tych artykułów jedliśmy o około 2 - 3 proc. mniej niż rok wcześniej. Jednocześnie zmienił się koszyk naszych zakupów. W przypadku mięsa do 56,3 proc. spadł udział kupowanego w sklepach mięsa surowego (ponad 80 proc. w tej grupie stanowiły wieprzowina i drób), a wzrósł udział przetworów mięsnych, zwłaszcza wysokogatunkowych wędlin i kiełbas (do 41,1 proc.).

GUS poinformował, że w 2000 r. o 9 proc. wzrosło spożycie owoców, a o 4 proc. tłuszczów roślinnych. Jednocześnie wypiliśmy o 10 proc. więcej wody mineralnej i o 5 proc. więcej soków owocowych. (pot)

Konkurs wędkarski

Zgodnie z obietnicą podajemy dziś wyniki konkursu wędkarskiego, ogłoszonego kilka tygodni temu w „Słowie Ludu".

Poprawna odpowiedź na pytanie, dotyczące gatunków pstrągów, występujących w polskich wodach brzmi: 1. Pstrąg potokowy, 2. Pstrąg tęczowy, 3. Pstrąg źródlany.

Czytelnicy wymieniali również pstrąga tygrysiego, ale jako że jest to forma sztucznie wyhodowana, nie braliśmy go pod uwagę. Na konkurs przysłano ponad sto poprawnych odpowiedzi. Oto lista nagród i nazwiska wylosowanych zwycięzców:

1) wędka shimano, tyczka - Robert Roziński, ul. Czackiego 1/15, Radom

2) podbierak - Szymon Toporkiewicz, ul. Jurajska 4/14, Kielce

3) żyłka Traper - Beata Szulc, ul. Ważyka 8, Zwoleń

4) zanęty Traper - Marcin Skowron, ul. Żołnierzy Radzieckich 46, Kielce

5) kulki proteinowe - Ewa Jabłońska, ul. Żołnieży Radzieckich 54, Kielce

Nagrody ufundował sklep wędkarski „FUX" w Kielcach. Zwycięzcom gratulujemy! Nagrody są do odebrania w redakcji „Słowa Ludu" w Kielcach przy ul. Wesołej 47/49. Osobom spoza Kielc nagrody wyślemy pocztą. (bol)

Federacja Konsumentów ra

Jak reklamowa

Jeśli towar jest wadliwy, moż reklamować. Wyrzucenie do s to ostateczność. Pamiętaj jed sprzedawca nie ma obowiązk przyjąć lub wymienić produkt nie jest wadliwy.

Osobą, do której na zwrócić, jest sprzedawca lu godawca (źle wykonaną fry można reklamować).

Rękojmia to odpowi ność sprzedawcy względem jącego za wady rzeczy sprz nych, jeśli te wady zmniejs wartość lub użyteczność. odpowiedzialność istniejąca samego prawa, tzn. sprz odpowiada niezależnie od woli i złego (lub dobrego) ru.

W ramach rękojmi domagać się od sprzedawc

● zwrotu ceny za zw dliwego towaru, chyba że dawca niezwłocznie wym war na wolny od wad lub usunie;

● obniżenia ceny;

● wymiany towaru na nany prawidłowo, fabrycznie (wolny od wad), przy wy towaru sprzedawca nie m stosować częściowego pot z ceny za skutki normalneg cia towaru

● naprawienia pro (usunięcia wady);

Jeśli po jednej napra wymianie okaże się, że miał jakąś istotną wadę (za obawa, że żadna naprawa nie pomoże i zawsze bę psuł), to możesz zażądać pieniędzy lub obniżenia ce zgodzić się na kolejne nap

Sprzedawca musi pr do naprawy niezwłocznie, niej może to uczynić w c dni, jeśli niezbędna jest kład opinia rzeczoznawcy. łużenie tego terminu wym jej pisemnej zgody.

Jeśli sprzedawca nie domi cię w terminie 14 d uwzględnieniu reklamacji, czy, że ją uznaje i zobowiąz załatwić ją tak, jak ty s czysz.

Reklamować można w nie jednego roku od dnia ale o wadzie trzeba zaw sprzedawcę nie później ni gu miesiąca od dnia jej u nia się.

Jeżeli reklamowany ma duże rozmiary, ciężar żej 10 kg lub jest na stałe lowany, nie masz obowiąz starczania go do miejsca nia reklamacji. W uzgodn z tobą terminie, nie dł jednak niż 7 dni, sprzeda zakład serwisowy dokonu dzin lub odbioru towaru w domu.

Zgłaszając sprzedawc mację, radzimy zawsze do wypełnić dokument reklam W protokole reklamacyjny być dokładnie określony będący przedmiotem rekl wada, z której powodu w reklamację, data nabycia i k nie data złożenia reklam żądanie konsumenta dot sposobu załatwienia rekl podpisy sprzedawcy i konsu

Op

http://sbc.wbp.kielce.pl

trażak na drzewie

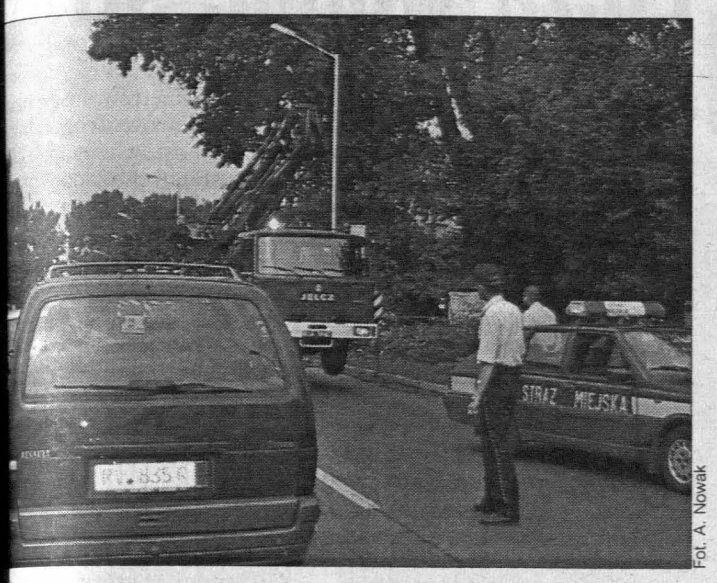

Fot. A. Nowak

OWIEC. Wczoraj strażacy usuwali konary drzew, które zostały uszkodzone as wtorkowej burzy. Przez kilka godzin z tego powodu utrudniony był ruch y Sandomierskiej, jednej z głównych arterii miasta, prowadzącej w kie- Lublina i Rzeszowa. Połamane konary zagrażały bezpieczeństwu podróż- przechodniów. Strażacy użyli podnośnika hydraulicznego, pilarek do cię- szybko uporali się z porządkowaniem ulicy. Połamane drzewa strażacy li także z ulicy Mickiewicza i w Ćmielowie. (an)

Starachowicka lewica chce zmiany starosty

Mają cichy pakt

STARACHOWICE. Na dzisiejszej sesji radni powiatu rozpatrzą wniosek SLD, poparty przez Unię Wolności, o odwołanie Marka Bogumiła z funkcji starosty.

15 radnych zarzuca staroście brak nadzoru nad rozbudową Szpitala Miejskiego, co podraża inwestycję. Są też zarzuty braku współpracy z zarządami gmin oraz brak działań, które zapobiegałyby kurczeniu się powiatu, czego przykładem było odłączenie się od Wąchocka wsi Majków i Michałów.

O losie starosty radni zdecydują dzisiaj. By wniosek o odwołanie został przyjęty, SLD i UW muszą przekonać do swoich racji PSL, które jest w koalicji rządzącej z AWS. Nieoficjalnie mówi się, że taki wstępny pakt został zawarty. Niewykluczone, że miejsce obecnego starosty, popieranego przez AWS, zajmie radny SLD Mieczysław Sławek, zastępca kierownika Powiatowego Urzędu Pracy.

Starosta Marek Bogumił uznaje zarzuty za bezzasadne. - Obejmując obecne stanowisko, bałem się, że nie realne osiągnięcia, lecz ambicje polityczne, będą kluczem do oceny mojej pracy - ocenił starosta postępowanie swoich oponentów. Uzasadnił on, że budowa szpitala kontrolowana już była przez NIK, a wynik kontroli mówił jedynie o nieprawidłowościach w realizacji inwestycji, a nie o naruszeniu prawa.

- Ponad dwa lata temu przejęliśmy tę inwestycję. Doszło do przekroczenia finansowych planów, bo znacznie wzrosły ceny materiałów i aparatury. Uwagi NIK powinny być podyktowane poprzednim zarządcom inwestycji, a nie powiatowi. Jednak część zaleceń pokontrolnych udało nam się już wypełnić - podsumował Marek Bogumił.

Za nieprawdziwy uznał zarzut o braku współpracy z zarządami gmin, podając m.in. przykłady wspólnych inwestycji drogowych, prace nad strategią rozwoju powiatu, tworzeniem sieci szkół. Zdaniem starosty, nieuzasadniony jest także zarzut braku dbałości o terytorium powiatu. Jak podkreślił, decyzja o odłączeniu się od Wąchocka wsi Majków i Michałów zapadła przed powstaniem powiatu, zaś mieszkańców Jagodnego i Parszowa starostwo nakłania do rezygnacji z planów secesyjnych. (Las.)

orne wiaty straszą turystów

drodze do Europy

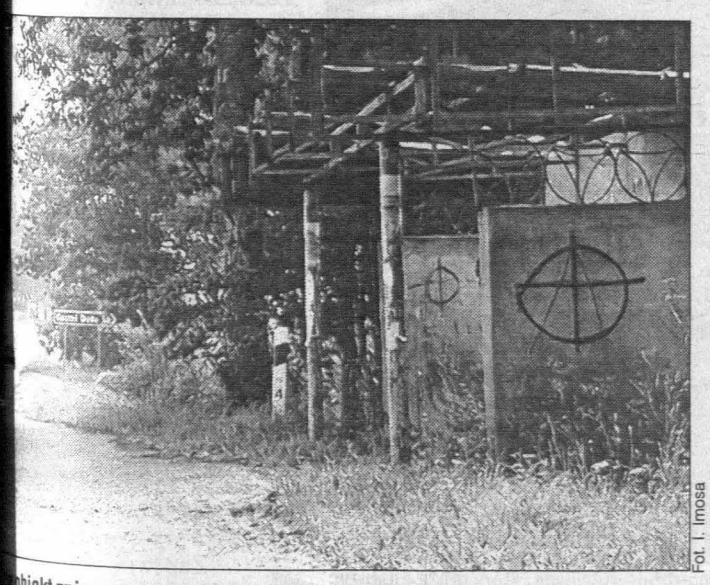

Fot. I. Imosa

biekt zniszczony w nuklearnym ataku

ZIE. Spełniamy prośby wielu ych, będących zarazem ikami „Słowa Ludu" i ujemy interesującą fotografię dnego z ponidziańskich ników PKS.

otografia ta nie pochodzi z kich miast Hiroszima i Na- które przeżyły atomowy ecz z okolic wsi Oleszki w Busko-Zdrój. Przebiega osa wojewódzka, łącząca Busko z Pińczowem. Kursują autobusy PKS i, co niestety zdarza się coraz częściej, turyści z zamożnych krajów Europy Zachodniej. Trudno przypuszczać, by byli zachwyceni taką wizytówką naszej pięknej krainy.

Nawiasem mówiąc, z Buska do wielkiego świata jedzie się właśnie tędy. Ale, parafrazując marszałka Piłsudskiego, wątpliwe, by w naszej drodze do Europy ktoś chciał wysiąść na takim właśnie przystanku. (imi)

Będzie rosół?

KOŃSKIE. Mieszkańcowi Stadnickiej Woli skradziono 12 rasowych gołębi.

Nocą nieznani sprawcy zakradli się do znanego i wielokrotnie nagradzanego hodowcy gołębi Zygmunta S. Rasowe i zadbane ptaki, należące do 68-letniego właściciela, przynosiły mu chlubę, a ponadto wygrywały rożnego rodzaju zawody. - Ich stratę wycenia na niebagatelną kwotę dwóch tysięcy złotych - mówi oficer prasowy komendanta powiatowego Mirosław Michalski.

Prawdopodobnie złodzieje zabrali ptaki, przeznaczając je do zjedzenia. Smaczne są gotowane i pieczone. A z 12 gołębi można przecież przygotować nawet wystawny obiad.

Nieoficjalnie dowiedzieliśmy się, że kilka dni wcześniej o zakup gołębi pytali Zygmunta S. dwaj panowie, podobno również hodowcy. Do transakcji jednak nie doszło, bo niektóre ptaki były za małe, żeby można rozpocząć ich naukę latania i dystyngowanego poruszania się, co jest ważnym elementem wszystkich konkursów gołębi.

(kam)

0 801 357 266
SŁOWO
DLA CZYTELNIKÓW
ulgowa infolinia

Do Chińskiej Róży!

SKARŻYSKO. Ulewa, która wczoraj nadciągnęła nad miasto, nie zdążyła popsuć zabawy uczestnikom festynu „Słowa Ludu" i Radia TAK, wspieranego przez laboratorium „Kolastyna".

W upalne południe, na placu obok Miejskiego Centrum Kultury, tuż przy pomniku Leopolda Staffa do wspólnej zabawy zapraszali: „Dudi" czyli Tomek Dudek z Radia TAK, Piotr Krzemiński z „SL" (w cywilu - lider znanej kieleckiej grupy ANKH) oraz urocze hostessy.

Obok prezentacji wyrobów „Kolastyny" można było skosztować pysznych ciasteczek PSS Społem, otrzymać gadżety reklamowe, a także zamieścić bezpłatne życzenia i pozdrowienia dla bliskich i znajomych do wtorkowego dodatku „SL" - Sezam. Przyjaźnie nastawiona skarżyska policja znakowała rowery.

Główną atrakcją był konkurs „Jestem na zdjęciu". Ten, kto został zakreślony na powyższej wspólnej fotografii przed pomnikiem Staffa będzie mógł z osobą towarzyszącą pójść na romantyczną kolację przy świecach w znanej wszystkim skarżyszczanom restauracji „Chińska Róża". Na szczęśliwca czeka już zaproszenie w restauracji Arkadia, ul Niepodległości 123.

To już przedostatnia impreza z cyklu sponsorowanego przez „Kolastynę". Za tydzień spotkamy się w Starachowiach. (pen)

Fot. R. Pióro

Osoba zanaczona kółkiem wygrywa romantyczną kolację

jest turystyczna katastrofa

MIERZ. Trzy tysiące mniej w odwiedziło w lipcu nadwi- gród. Powodem jest powódź. m firm turystycznych, sytuacja iczna.

rzez trzy tygodnie po powo- miasta nie zawitał ani jeden Ostatnio można na Sta- spotkać małe grupki, ale ycznie. - Powódź odbiła się na frekwencji w ruchu tu- nym. Musieliśmy odwołać re imprezy dla przyjezd- W mediach pojawiały się in- e, że Sandomierz jest zala- efekty nie trzeba było dłu- ać - twierdzi Marzena Mar- sekretarz zarządu Polskiego Towarzystwa Turystyczno-Krajoznawczego w Sandomierzu.

Do biura PTTK często dzwonią turyści z różnych rejonów Polski z pytaniem czy miasto jest nadal zalane. - Przecież, gdyby Sandomierz został zalany, to pół Europy musiałoby być pod wodą - tłumaczy M. Martyńska. Po powodzi zwiedzali w wolnych chwilach miasto żołnierze i strażacy, którzy przyjechali, by ratować nadwątlone wały. - Wpuszczaliśmy ich do naszych obiektów za darmo - wyjaśnia M. Martyńska.

W tym roku przedstawiciele firm turystycznych, hoteli i restauracji nie mają już co liczyć na zarobek. Turyści odwiedzają miasto najczęściej w okresie wakacji, a te dobiegają już końca. Nie wiadomo też czy we wrześniu i październiku zawitają tu wycieczki szkolne. - Wydaje mi się, że ze względu na ten kataklizm, który dotknął nie tylko rejon Sandomierza, tych wycieczek może być bardzo mało - twierdzi M. Martyńska.

Sandomierz nie może też liczyć na młodych turystów wyjeżdżających na „zieloną szkołę" we wrześniu. W mieście i okolicy nie ma dużych obiektów wypoczynkowych. - W porównaniu do ubiegłego roku, który był nieudany, ten sezon jest po prostu tragiczny - podsumowuje M. Martyńska.

(bea)

Mocny alkohol w punktach

PIŃCZÓW. W 80 wybranych punktach pińczowianie mogą teraz pić alkohol. Ustawa o wychowaniu w trzeźwości to skandal - komentowano.

Ocena wykonania budżetu była jednym z najważniejszych punktów środowej sesji Rady Miejskiej w Pińczowie. Skarbnik Urzędu Miasta, Stanisława Stawiarz, przedstawiając szczegółowe dane, z niepokojem podkreślała fakt coraz gorszej ściągalności podatków. Szczególnie dotyczy to prywatnych firm, które dotyka recesja. Radni miejscy przyjęli także limit punktów sprzedaży mocnego alkoholu. W mieście i gminie będzie takich punktów 80 (obecnie wydanych jest 39 zezwoleń na sprzedaż trunków). W kuluarach narzekano na egzekucję znowelizowanej ustawy o wychowaniu w trzeźwości.

- To skandal. Pod chmurką nie wolno wypić piwa rolnikowi, wracającemu po całodziennej pracy przy żniwach - mówili np. właściciele wiejskich sklepików. - A na terenie ośrodka sportu kandydaci do parlamentu bez żenady przyglądali się zbiorowej degustacji piwa, które w czasie wyborczych agitek leje się strumieniem - komentowano. (imi)

http://sbc.wbp.kielce.pl

Dyskusja o lecznictwie wzburzyła środowisko

Szpital do kasacji

WŁOSZCZOWA. Władze powiatu chcą przekształcić miejscowy Zespół Opieki Zdrowotnej w spółkę. To ma być ratunek dla zadłużonej placówki.

Włoszczowski ZOZ, w skład którego wchodzi szpital oraz ośrodki zdrowia we Włoszczowie, Radkowie, Moskorzewie i Krasocinie, ma już 3, 4 mln zł długu. Podczas ostatniej sesji Rady Powiatu radzono jak ratować placówkę. - Proponujemy likwidację szpitala i utworzenie w nim spółki prawa handlowego. Takie rozwiązanie wprowadzono z dobrym skutkiem w Kwidzyniu i Ełku - proponował w imieniu Zarządu Powiatu woszczowski starosta Witold Krotla.

Winą za dramatyczną sytuację samorząd oraz dyrekcja szpitala obarczają Świętokrzyską Kasę Chorych. Np. dzienne utrzymanie pacjenta na oddziale opiekuńczo-leczniczym kosztuje 90 złotych, a kasa płaci 50. - Płacimy wszystkim placówkom jednakowo, ale np. Oddział Chirurgiczny miejscowego szpitala jest najgorszy w województwie, bo wypracowuje o połowę środków mniej, niż taki sam oddział w Jędrzejowie - mówi na to dyr. departamentu ŚRKCh Jerzy Dalka.

Władze powiatu nie godzą się z takimi opiniami. Społeczna Rada ZOZ proponuje przejście pod skrzydła Śląskiej Kasy Chorych, która płaci znacznie więcej. Mówi się także o znacznym zmniejszeniu wynagrodzenia za dyżury lekarskie.

Dyskusja nad prywatyzacją szpitala poruszyła środowisko. - To stare metody - doprowadzić do ruiny i sprywatyzować. Nikt nie mówi o pracownikach, a dla ludzi nagłe zwolnienia to szok - mówili przedstawiciele siedmiu związków, działających w ZOZ.

Zwolnienia obejmują 64 pracowników, z 700 ludzi załogi ma zostać ponad 500. Prowadzona jest restrukturyzacja pralni, kuchni, wydzielona zostanie obsługa techniczna, wstrzymane premie.

- Utworzenie spółki, gdzie powiat miałby połowę udziałów, byłoby dobrym rozwiązaniem, ale na pewno spotka się ono z silnym sprzeciwem. Już w 1998 roku chciałem wyłączyć ze struktur ZOZ pralnię i kuchnię, ale wtedy zablokowały to związki - mówi dyrektor Zespou Opieki Zdrowotnej Zdzisław Ogonek.

BEATA ZNOJKOWA

Lipcowa nawałnica siała zniszczenie

Liczą wodne straty

SANDOMIERZ. Władze gmin Klimontów i Koprzywnica oszacowały już wielkie straty po niszczącej nawałnicy, jaka przeszła w nocy 24 lipca nad kilkoma miejscowościami.

Wezbrane wody Koprzywianki i ulewa zalały i podtopiły podczas tej klęski 106 budynków mieszkalnych i 154 budynki gospodarcze.

Największe straty odnotowano jednak w infrastrukturze komunalnej - woda zniszczyła cztery szkoły podstawowe, w Klimontowie ściany w salach lekcyjnych są popękane i zniszczone podłogi, w Konarach zniszczone jest ujęcie zaopatrujące szkołę w wodę.

Podobnie jest w Nawodzicach i Ossolinie. W Pokrzywiance kompletnie zalana jest biblioteka szkolna. Zalany został również pawilon sportowy w Klimontowie i zbiorniki wodne.

Woda zniszczyła rów ok. 50 kilometrów dróg gmin 30 kilometrów dróg rolnic oraz 17 mostów i przepustów dług wstępnych szacunków gminy straty mogą przekro 10 milionów zł.

Szacowanie strat rozpo również władze Koprzyw Według wstępnych danych sz jakie wyrządziła wielka w osiągną ok. 8 milionów.

Zalana została, m.in., oczy czalnia ścieków, z której woda fia do Koprzywianki. Zam jest kanalizacja i prywatne st głębinowe.

Dzięki pomocy szwa skich specjalistów oczyszczon 350 studni, w których woda kraczała dopuszczalne norm budynki na terenie gminy się tylko do rozbiórki. Zni na została również sala gimna na w szkole podstawowej.

Papiery dla ludzi

SĘDZISZÓW. Każdy obywatel będzie miał teraz dostęp do większości dokumentów gminy i jej władz.

Głównym punktem ostatniej sesji Rady Miejskiej było określenie zasad dostępności obywateli do aktów i dokumentów samorządowych. Dostęp do nich będzie miał każdy zainteresowany, jeśli złoży taki wniosek (nie może tyczyć jednak papierów, które naruszają ochronę danych osobowych, informacji bankowych czy skarbowych). Burmistrz ma obowiązek udostępniania ich w obecności pracownika gminy.

Radni w myśl ustawy ustalili też limit punktów handlowych, sprzedających alkohol do spożycia na miejscu. Takich punktów będzie 10.

Na sesji wrócono także do sprawy wysypiska odpadów w Borszowicach. Mieszkańcy znów argumentowali, że składowisko śmieci jest uciążliwe i poprosili o zwolnienie z opłat za wywóz odpadów. Władze tłumaczyły, że jedno sołectwo nie może być wyjątkiem w gminie. Zagrożeń dla zdrowia nie ma wielkich, działa tam kompaktor do ugniatania śmieci, wodę badały specjalistyczne firmy, a kontrole NIK nie zgłaszały zastrzeżeń. W wyniku głosowania radni opowiedzieli się za utrzymaniem opłaty za śmieci przez Borszowice.

Wyjaśniona została także sprawa przyznania nagrody Narodowego Funduszu Ochrony Środowiska, jaką otrzymała gmina w wysokości 500 tysięcy złotych w konkursie na najlepsze organizowane zbiórki odpadów w gminie. Pieniądze poszły na drogi i wodociągi oraz zakup ciągnika z przyczepą.

KRZYSZTOF PAW

Policja polowała na pijanych kierowców przy bocznych drogach

Za zakrętem chłopcy stali

Fot. K. Klusek

Sierżant sztabowy Stefan Gruszczyński kontroluje kierowcę, który może posłużyć jako przykład wzorowego użytkownika dróg

KOŃSKIE. W ciągu zaledwie kilku godzin policyjne patrole zatrzymały na mniej ważnych trasach powiatu 11 nietrzeźwych kierowców.

W minionych siedmiu miesiącach policjanci z koneckiej „drogówki" zatrzymali na głównych trasach powiatu ok. 70 nietrzeźwych kierujących pojazdami. Ostatnio przeprowadzili akcję na drogach wiejskich, o małym natężeniu ruchu, przede wszystkim w gminach Radoszyce i Smyków.

- Przez kilka godzin patrolowania zatrzymali i skontrolowali ponad 100 kierowców różnych pojazdów. Jeden z szoferów poloneza nie zatrzymał się, ominął radiowóz i pognał przed siebie, ale został zatrzymany przez nas patrol. Też okazał się nietrz relacjonuje asp. Artur Stop z sekcji ruchu drogowego w Końskich. - W efekcie kil dzinnego patrolu ujawnio kierujących, którzy wcześni żywali alkohol. Sześciu przed sądem, pięciu - trafi legium. Zatrzymano też 10 jazdy, sześć dowodów rejes nych i nałożono 11 manda

Tego typu akcje konec licjanci będą kontynuowali, gólnie we wsiach, gdzie odb się dyskoteki. Młodzi ludzi koholu bawić się nie potrafi gorsze, „podrasowani" tru wsiadają za kierownicę. kończą podróż na przydro drzewie.

- Zapewne wszystkich nych kierowców nie wyłapie będziemy dla nich postrach może, tym sposobem uratuje ka ludzkich istnień, choć br nieco patetycznie - kończy piński.

Pijani użytkownicy dów to plaga na wielu region drogach. Mimo poważne ostrzenia prawa w tym wzg - w sądach i kolegiach ust się kolejki kierowców, cz cych na ukaranie.

Pokazowe trybuny stadionu

OSTROWIEC. Nowe trybuny na stadionie KSZO wzbudzają coraz większe zainteresowanie, już dwa kluby sportowe chcą realizować podobne projekty.

Nowe trybuny zrobiły olbrzymia furorę w całym kraju po transmitowanym przez telewizję Canal + pamiętnym meczu KSZO z Wisłą Kraków.

Po tym widowisku swój przyjazd do Ostrowca zapowiedzieli już przedstawiciele Ruchu Chorzów i Wisły Kraków. - Projekt im się podoba - mówi członek władz Polskiego Związku Piłki Nożnej Stanisław Bobkiewicz. - Nowe trybuny mogą pomieścić 2,5 tys. osób. Bardzo elegancki obiekt powstał małym nakładem środków, jego koszty wyniosły zaledwie 2,4 mln zł. (an)

191/sl/ir

Słowo Ludu URZĄD MIASTA KIELC
KIELECKIE CENTRUM KULTURY
ŚWIĘTO KIELC 2001
JEŹDZIEC BURZY
Musical o Jimie Morrisonie liderze grupy THE DOORS
przygotowany przez
TEATR „RAMPA" W WARSZAWIE
7.09.2001, godz. 21.00, Amfiteatr „Kadzielnia"
Informacje: Impresariat KCK, pl. Moniuszki 2 B, tel. 344-90-54
Bilety: kasa KCK, tel. 344-40-32 wew. 285, 284, 283
sklep muzyczny „FAN", ORBIS, salon „KOLPORTERA" (Hotel „Centralny")
oraz Dom Kultury: Skarżysko, Starachowice, Ostrowiec Św., Końskie, Włoszczowa, Busko Zdrój
zysk z imprezy przeznaczony na pomoc ofiarom powodzi w naszym regionie

Gmina Ostrowiec walczy o certyfikat jakości

ABC każdego petenta

OSTROWIEC. Biuro Obsługi Interesanta, które ma uprościć obsługę petentów rozpoczęło w tym tygodniu pracę w Urzędzie Miasta.

Biuro zostało otwarte na parterze budynku przy ulicy Głogowskiego, wejście znajduje się od strony placu św. Floriana.

Urządzono tu trzy przestronne sale. W pierwszej, oznaczonej literą A, przyjmowane są podania i wnioski, które dotyczą podatków i mienia komunalnego. Mieszczą się tu także dwie kasy, w których można dokonać wpłat. W sali B można składać dokumenty niezbędne do ubiegania się o dowód osobisty, paszport, dokonywać zameldowań i wymeldowań. Sala C przeznaczona jest dla tych, którzy chcą złożyć wnioski w sprawie dróg, ochrony środowiska, inwestycji technicznych, miejscowych planów zagospodarowania przestrzennego.

Nad każdą z sal wiszą duże tablice z informacjami, jaki zakres spraw można załatwić przy danym stanowisku. - Zajmujemy się bieżącą obsługą interesantów - wyjaśnia kierownik BOI Ewa Radecka.

- Na razie pracuje u nas 12 osób, specjalnie przeszkolonych. Jeśli będzie potrzeba, zatrudnimy więcej. Każdy mieszkaniec powinien być szybko i sprawnie obsłużony. Od wszystkich pet oczekujemy uwag i propozyc re jeszcze bardziej uspraw naszą pracę.

Urządzenie biura kosz 350 tysięcy złotych, które otrzymała z Funduszu Un Prezydent miasta Jan Szos ukrywa, że początkowo mo jawić się skargi interesantó jednak pewny, że później be chwalić przyjęty sposób za nia ich spraw.

- Otworzyliśmy biuro sza gmina jako pierwsza i w województwie świętokr mogła zdobyć certyfikat ISO - podkreśla prezydent.

ANDRZEJ N

http://sbc.wbp.kielce.pl

iektórzy pacjenci boją się chodzić do lekarzy

Psiarnia w przychodni

ELÓW. Wałęsające się d Przychodnią Rejonową psy raszają ludziom. Tak twierdzi sztof Łabuz, mieszkaniec stowej. Innego zdania są lekarze, ry opiekują się zwierzętami.

Przed budynkiem, gdzie znaj- się: przychodnia, apteka, sklep nk, łatwo natknąć się na dwa e psy. Krzysztof Łabuz interwe- wał u burmistrza już na począt- roku, by gmina zajęła się nimi, aszcza że okoliczne tereny za- one są wścieklizną. Odpowiedź ymał prawie po dwóch miesią- - Z pisma nic nie wynikało. mowa z lekarzami też nie przy- ła efektów, choć obiecano usu- z przychodni wszystkie błąka- się psy - mówi K. Łabuz.

Zwierzęta nadal kręciły się wo- budynku. W połowie sierpnia kaniec Brzustowej bał się wejść rzychodni, przed którą leżały ne wilczury. Przed kilkoma dnia- eden z psów zaczął szczekać ziecko siedzące w wózku przed budynkiem. Wystraszona matka wybiegła z apteki. Mimo że oburzona interweniowała u lekarzy, zignorowano jej uwagi o niebezpieczeństwie.

W przychodni pracuje lekarskie małżeństwo - państwo Żakowie. Agnieszka Biel-Żak nie chce komentować interwencji. Zgodnie z zaleceniami burmistrza psy mają już wybudowany kojec. - Chcemy jak najwięcej zrobić dla mieszkańców, co roku robimy bezpłatnie badania mammograficzne, założyliśmy Stowarzyszenie na rzecz Rozwoju Służby Zdrowia, pracujemy z oddaniem. Nie jesteśmy właścicielami psów, dokarmiamy je tylko. Ale nigdy nikogo nie ugryzły, są szczepione. Nocą pilnują całego obejścia.

Fot. A. Nowak

Krzysztof Łabuz pokazuje pusty kojec, w którym w ciągu dnia powinny być psy

Personel przychodni nie ma nic przeciwko psom. - Są duże, ale nie stwarzają zagrożenia - zapewniają pracownicy i twierdzą, że K. Łabuz jest przewrażliwiony, bo w tamtym roku został pogryziony przez psa obok swojego domu. Maria Tuchowska z Urzędu Miasta i Gminy wyjaśnia, że psy „przychodniane" były bezdomne, zaniedbane i państwo Żakowie zajęli się nimi. Przyznaje, że w gminie problem bezpańskich psów nie jest rozwiązany. - Nie mamy rakarza, który by je wyłapywał, zresztą za ich pobyt w schronisku musielibyśmy płacić - mówi.

- Ustaliliśmy, że psy mają przebywać w kojcu, a będą wypuszczane tylko na noc - mówi sekretarz Urzędu Miasta i Gminy Krystyna Małkowska. Niestety w ciągu dnia kojec jest pusty. - Jest wykonany niezgodnie z przepisami, psy bez trudu mogą przeskoczyć ogrodzenie - twierdzi K. Łabuz.

ANDRZEJ NOWAK

0 bezrobotnych znajdzie zatrudnienie

suną skutki klęski

ROWIEC. Blisko 730 tysięcy ch dostał Powiatowy Urząd Pracy suwanie skutków powodzi mach robót publicznych.

Ostrowiecki PUP dostał najszą kwotę spośród siedmiu atów. Możliwe to było, bo pobłyskawicznie złożył wniosek nkretnymi wyliczeniami. Już owie sierpnia starosta Marek emar Paluch podpisał kon- z prezesem Krajowego Urzę- racy. - Pieniądze pozwolą dać ę 250 bezrobotnym - mówi PUP Jerzy Stupnicki. czekaliśmy nawet na podpi- umów z gminami, ale już ńcu lipca zezwoliliśmy na za- nienie części osób, bo wyma- tego sytuacja - dodaje.

Limit został już rozdysponowany między gminy, które poinformowano o pełnej refundacji kosztów. PUP będzie też zwracał część kosztów rzeczowych, m.in. na zakup sprzętu, odzieży. Obecnie pracuje już około 150 osób, pozostali zostaną zatrudnieni do końca sierpnia.

Nie ma problemów z zatrudnianiem bezrobotnych. Np. na 14 miejsc męskich w Zakładzie Usług Miejskich zgłosiło się sto osób. PUP wydał około 60 skierowań, by pracodawca miał wybór najbardziej przydatnych osób. Kierownik Stupnicki podaje, że na zatrudnienie mogą liczyć przede wszystkim osoby, które wykażą się największym zainteresowaniem pracą i najbardziej przydatnymi kwalifikacjami.

ANDRZEJ NOWAK

194/sl/ir

Słowo Ludu

1629 TYSKIE
BROWARY KSIĄŻĘCE
SŁOWO LUDU * RADIO TAK 106,5 FM 98,0 FM
zapraszają na
WIELKI FESTYN
z cyklu
Świętokrzyskie jakie cudne
POMÓŻMY POWODZIANOM
JĘDRZEJÓW
Sobota – 25 sierpień w godz. 15⁰⁰ – 20⁰⁰
Plac przy Domu Kultury
PROGRAM ARTYSTYCZNY
zbórka pieniędzy i darów oraz liczne aukcje,
z których dochód zostanie przekaznany na pomcc powodzianom
Zespoły taneczne z Domu Kultury – PARADA
Tercet ISKIERKI
Zespół COMA
Krakowski Teatr Iluzji MEFISTO
liczne konkursy z nagrodami, prezentacja twórczości artystów ludowych,
wiele niespodzianek i atrakcji oraz licytacje i zbiórka pieniędzy na powodzian
CZAS TRWANIA FESTYNU CZYNNE BĘDĄ LICZNE STOISKA GASTRONOMICZNE
PO ZAKOŃCZENIU FESTYNU
DYSKOTEKA
WSTĘP WOLNY
WSTĘP WOLNY
radio TAK 98,0 FM 106,5 FM
SPONSORZY:
Wyższa Szkoła Handlowa
Wyższa Szkoła Ubezpieczeń
SPOŁEM
INFOTEX
ORGANIZACJA: AGENCJA ARTYSTYCZNA "JOANNA" tel. (041) 361 14 02 lub 0 604 258 956

Święto kurortu

Fot. I. Imosa

Wystawą cenionego architekta Mariana Żywczyka wzbudza duże zainteresowanie

BUSKO. W najbliższy weekend Busko Zdrój świętować będzie 714 rocznicę nadania praw miejskich.

W sierpniu 1287 roku książę Leszek Czarny nadał osadzie prawa magdeburskie. Od kilku lat w kurorcie datę tę czci się cyklem imprez kulturalnych i zabawą dla wszystkich. W ratuszu od kilku lat wisi portret księcia pędzla Adolfa Masłowskiego, z dedykacjami prymasa Józefa Glempa (jest częstym gościem uzdrowiska) i prezydenta Aleksandra Kwaśniewskiego, który kiedyś lądował śmigłowcem na płycie miejscowego stadionu (przez Busko przejeżdżał także prezydent Lech Wałęsa, lecz faktu tego dotąd jakoś nie uczczono).

W tym roku BSCK proponuje wystawy okazjonalne: Mariana Żywczyka (fotografie), Agnieszki Kłoczkowskiej (malarstwo) oraz Piotra Półetka pt. „Busko Zdrój w karykaturze". Przez dwa dni w muszli koncertowej parku zdrojowego odbędą się dwa bloki estradowe. Zaś park zdrojowy będzie miejscem wielkiego dwudniowego festynu. Początek imprez estradowych w sobotę i niedzielę o 14.00.

(imi)

W KILKU ZDANIACH

Kradzież na zasłonę

SANDOMIERZ. Na tzw. zasłonę Cyganie okradli jednego z mieszkańców. Sposób działania był identyczny, jak przedstawiony niedawno w telewizyjnym programie 997. Tym razem zamiast firanki Cyganki chciały sprzedać zasłonę. Rozłożyły ją w mieszkaniu, żeby pokazać potencjalnemu klientowi zasłaniając jednocześnie drugą stronę mieszkania. Jedna z Cyganek ukradła w tym czasie z mieszkania kasetkę z pieniędzmi, radio i złotą biżuterię. Według Zbigniewa Plewy, zastępcy komendanta sandomierskiej policji, wykrycie sprawców utrudnia fakt, że mieszkaniec dopiero po ponad dwóch tygodniach zgłosił kradzież policji. (bea)

Odpust u cystersów

JĘDRZEJÓW. Dziś rozpoczną się w opactwie oo. Cystersów uroczystości odpustowe. Odpust ku czci bł. Wincentego Kadłubka od wieków ściągał tłumy wiernych nie tylko z najbliższych okolic. Pielgrzymowali tu, m.in.: obecny papież Jan Paweł II i kardynał Stefan Wyszyński. Nabożeństwa, procesje z ucałowaniem relikwii i modlitwy zakończą się w niedzielę. Jak zwykle uroczystościom religijnym towarzyszą kiermasze, na których można kupić pierścionek z czerwonym oczkiem, watę cukrową lub tradycyjne obwarzanki. (B.Z.)

Wojna cukrzycy

ŚWIĘTOKRZYSKIE. Mieszkańcy trzech miast będą mogli bezpłatnie sprawdzić czy nie grozi im cukrzyca. 25 sierpnia w Skarżysku odbędzie się festyn związany z obchodami 15-lecia działalności Oddziału Powiatowego Polskiego Stowarzyszenia Diabetyków. W jego trakcie w godz. 13 - 20 wszyscy chętni będą mogli bezpłatnie zmierzyć sobie poziom cukru we krwi. Festyn pod hasłem „Połóżmy kres cukrzycy" odbędzie się na placu obok Sanktuarium Matki Bożej Ostrobramskiej przy ul. Wileńskiej. Jednocześnie PSD informuje, że taki sam pomiar cukru we krwi będzie można określić sobie 23 sierpnia w Pińczowie i 24 sierpnia w Ostrowcu. (red)

Gdzie tu pograć w piłkę?

STĄPORKÓW. W mieście jest ponad 6000 mieszkańców, dwie szkoły podstawowe, gimnazjum i zespół szkół ponadpodstawowych, ale brakuje boisk i placów do gry.

Przed dwoma laty otwarto miejskie gimnazjum przy ulicy J. Piłsudskiego. Rok temu rozpoczęto tu budowę całego segmentu sportowego. W jego skład miały wchodzić m.in.: bieżnia, skocznia, boiska do piłki nożnej i koszykówki. Niestety, po trzech miesiącach pracę wstrzymano z braku pieniędzy. Do tego czasu zdążono jedynie wyrównać podłoże, podzielić powierzchnię na sektory sportowe, posypać je żwirem i otoczyć cały obszar siatką. Dyrektor gimnazjum, pani Elżbieta Teller, nie potrafi określić, kiedy plac będzie gotowy.

Wszystko teraz zależy od władz miasta. Jednak również członek gminnych władz, zarazem instruktor w ośrodku kultury i sportu Jerzy Rupniewski nie wie, kiedy budowa może znowu ruszyć. Przyznaje jednak, że Stąprków powinien mieć własne centrum sportowe.

Trudno się z tym nie zgodzić w mieście nie ma standardowego placu do gry, np. do coraz popularniejszej koszykówki. Jedyne takie boisko jest przy stadionie miejscowego MKS, a tablice wymieniano tam aż trzy razy w ciągu czterech lat. Jak twierdzi J. Rupniewski był to jeden z ostatnich gestów lokalnych władz, które wycofują się z takich inwestycji. Głównym powodem są dziury w budżecie, a także działania wandali. Dowodem na ich aktywność są stare, osadzone na piaszczystym terenie słupy z dziurawymi tablicami bez obręczy, które znajdują się na niektórych osiedlach miasta.

PIOTR MALICKI

http://sbc.wbp.kielce.pl

SZPITALE, APTEKI

Dyżury pełnią szpitale: na Czarnowie, przy ul. Kościuszki i w Czerwonej Górze.

Apteki czynne w niedziele: „Przy Pogotowiu", ul. św. Leonarda 10 (8-20), „Centrum", ul. Radomska 8 (10-20), „Pigularz", ul. Jagiellońska 23 (9-16), „Alfa", ul. Żeromskiego 20/24 (8-15), „Gemellus", ul. Seminaryjska 27 B (8-13), „Małgosia", ul. Pocieszka 17 (8-23) - czynna w niedziele i święta.

Apteki z dyżurami stałymi: **Apteka „Na Rogatce"** - ul. Jana Pawła II 13 - czynna codziennie 7.30-23 (w niedziele i święta) 041/362-02-25.

Apteka „Herby" - ul. 1 Maja 194 (os. Herby) - czynna w godz. 7 - 22, w niedziele i święta - 9 - 19.

Apteka „Gemellus" - całodobowa - ul. Starodomaszowska 11 (obok szpitala przy ul. Kościuszki).

BUSKO ZDRÓJ
- os. Sikorskiego 10.
OSTROWIEC ŚW.
- os. Ogrody 28.
PIŃCZÓW
- pl. Wolności 25.
STARACHOWICE
- ul. Jana Pawła II.

USŁUGI MEDYCZNE

344-85-15 - „ZDROWIE" - CODZIENNIE. (zd678)

NAGŁA Pomoc Lekarska - 331 - 56 - 50. (dg16122)

GABINETY UROLOGICZNE - BEZOPERACYJNE LECZENIE PROSTATY - Seminaryjska 27b, 361-30-60. Jagiellońska 23, 346-22-99 - specjaliści urolodzy. (zd690)

POGOTOWIE STOMATOLOGICZNE - Lecznica „Medistar", ul. Warszawska 34 (DOM RZEMIOSŁA), czynne NON STOP - tel. 344-39-45. (zd 689)

USŁUGI MEDYCZNE Wojewódzkiego Specjalistycznego Szpitala Dziecięcego w Kielcach, ul. Langiewicza 2, tel. 361-55-25 - ECHO, HOLTER, RTG, USG. Urodynamika. Endoskopia. Testy alergologiczne. Badania laboratoryjno-bakteriologiczne. Rehabilitacja. (zn 456)

TEATRY

Teatr im. S. Żeromskiego - przerwa urlopowa.
Teatr Lalki i Aktora „Kubuś" - przerwa urlopowa.

KINA

„Romantica" (dolby digital), tel. 366-37-19 - „Wakacje: Żegnaj szkoło" - USA, b.o., g. 10.45, 16.15; „Dr Dolittle 2" - USA, b.o., g. 12.30; „Powiedz...tak" - USA, l. 15, g. 14.15, 20.30; „Hannibal" - USA, l. 18, g. 18.
„Moskwa" (dolby stereo), tel. 344-47-34 - nieczynne.
„Studyjne" - nieczynne.
UWAGA! Tanie poniedziałki oraz seanse przed godz. 15 - bilet tylko 10 złotych.
„Echo" (w WDK) - 361-27-37 - przerwa urlopowa.

BUSKO
„Zdrój" - nieczynne.
KAZIMIERZA WIELKA
„Uciecha" - nieczynne.
OSTROWIEC ŚW.
„Etiuda" - „Ewolucja", g. 17; „Przyczajony tygrys, ukryty smok", g. 19.
PIŃCZÓW
„Belweder" - nieczynne.
SANDOMIERZ
„Millenium" - „Goście w Ameryce", g. 19.
SĘDZISZÓW
„Ballada" - nieczynne.
SKARŻYSKO-KAM.
„Metalowiec" nieczynne.
„Wolność" - nieczynne.
STARACHOWICE
„Miejskie" - nieczynne.
SUCHEDNIÓW
„Kuźnica" - nieczynne.

MUZEA

Muzeum Narodowe - pałac biskupów w Kielcach - plac Zamkowy 1 (tel. 344-23-18) - ekspozycje stałe: korpus główny - „Wnętrza zabytkowe z XVII i XVIII w.", „Dawne uzbrojenie europejskie i wschodnie", „Sanktuarium Marszałka Józefa Piłsudskiego". Skrzydło północne: Galeria malarstwa polskiego i sztuki zdobniczej (od XVII w. do 1939 r.). Henryk Czarnecki (1889-1972) Wystawa monograficzna; Józef Czapski (1896-1993). Z kolekcji rodziny Popiel de Boisgelin. Czynne we wtorek w godz. 10 - 18, środa - niedziela w godz. 9 -16.

Muzeum Lat Szkolnych S. Żeromskiego - ul. Jana Pawła II 25, (tel. 344-57-92) - ekspozycja stała: wystawa materiałów biograficznych i literackich z młodzieńczych lat pisarza. Czynne we wtorki, czwartki, piątki i niedziele w godz. 9 - 16 oraz środy w godz. 11-18.

BUSKO
Galeria BWA „Zielona" - ul. Mickiewicza 7 - wystawa Tamary Maj pt. „Raj utracony czyli meandry życia" - tkanina, wiklina, collage. Oprócz poniedziałków czynna codziennie w godz. 11 - 17, w niedziele godz. 11 - 15.

JĘDRZEJÓW
Muzeum im. Przypkowskich, pl. T. Kościuszki 7/8, tel. 386-24-45 - czynne od 8 do 16.

NAGŁOWICE
Muzeum „Dworek Reja", tel. 381-45-70 - czynne od poniedziałku do soboty w godz. 8 - 16, w niedziele 10 - 16.

OSTROWIEC ŚW.
BWA - ul. Siennieńska 54, tel. 263-20-48 - Wystawa malarstwa Cyryla Bartkowiaka, wystawa rzeźby Gustawa Hadyny - czynna od wtorku do piątku w godz. 9 - 17, w soboty i niedziele w godz. 11 - 15, w poniedziałki - nieczynna.

Muzeum Historyczno-Archeologiczne - ul. Świętokrzyska 37, tel. 265-36-51 - wystawy stałe „Dzieje Ostrowca Świętokrzyskiego od końca XVI w. do 1939 r.", „Wystawa zabytkowych fajansów i porcelany ćmielowskiej", „Poczet książąt i królów polskich wg Bacciarellego". Wystawy czasowe: „Mongołowie a Polacy", „Solec nad Wisłą 2000", „Malarstwo Ireny i Wojciecha Weissów". Muzeum czynne wtorek - piątek 8 - 16.30, sob. 8 - 14.30, niedziela 13 - 16.30.

Rezerwat i Muzeum Archeologiczne w Krzemionkach - tel. 262-09-78 - „Górnictwo krzemienia w neolicie", Dwie podziemne galerie turystyczne, Skansen wioski neolitycznej, „Madagaskar - ginący świat". Muzeum czynne wt.- pt. 9 - 18, sob. 9 -17, niedz. 11 - 17.

PIŃCZÓW
Muzeum Regionalne - ul. Armii Ludowej 2a - wystawy stałe: „Pradzieje Ponidzia", „Pińczów - historia miasta", „Adolf Dygasiński - życie i twórczość", „Sławne i znane postacie w dziejach Pińczowa", „Przyroda Ponidzia"; w synagodze - „Społeczeństwo żydowskie w Pińczowie", Wystawa poplenerowa ZPAP O. Kielce „Pińczów 2000". Czynne wtorek, piątek w godz. 9 - 15, środa, czwartek w godz. 9 - 17, sobota, niedziela w godz. 10 - 15.

Galeria „Krużganki" - wystawa części repliki XII-wiecznej płyty orantów wypożyczonej z Wiślicy.

SANDOMIERZ
Muzeum Okręgowe: Oddział Zamek - ul. Zamkowa 14, tel. (015) 644-57-57 - czynne: od wtorku do niedzieli w godz. 10 - 17 - wystawy stałe: „Kuchnia królewska", „Historia wzgórza zamkowego w ikonografji", „Ekspozycja etnograficzna", „Ziemia sandomierska w pradziejach i średniowieczu", „Srebra. Nabytki muzealne z lat 1992-1997", „Lapidarium zamkowe". Wystawy czasowe: „Etiopia - Kraj królowej Saby nad Błękitnym Nilem", „ Alfons Karpiński (1875-1961).

Oddział Ratusz - ul. Rynek 1 - czynne: od wtorku do niedzieli w godz. 10 - 17 - wystawa stała: „Dzieje Sandomierza". Wystawa czasowa: „Współczesne szkło artystyczne".

Oddział Literatury - ul. Katedralna 5/7, tel. (0-15) 832-21-47. Czynne: poniedziałek - piątek w godz. 9 - 15. Wystawa stała: „Jazdy do Sandomierza" - wystawa poświęcona związkom Jarosława Iwaszkiewicza z Sandomierzem.

Galeria Sztuki Współczesnej BWA, ul. Rynek 11.

Muzeum Diecezjalne Sztuki Kościelnej, ul. Długosza 9 - poniedziałek - nieczynne, od wtorku do soboty w godz. 9 - 16, w niedziele 13.30 - 16.

SKARŻYSKO-KAM.
Muzeum im. Orła Białego - ul. Słoneczna - czynne od 8 do 16.

STARACHOWICE
Muzeum Regionalne ul. Krywki 1, tel. 274-62-68, - czynne w dni robocze w godz. 10-16.

Otwarta Pracownia Edwarda Tuza - zaprasza w każdą sobotę i niedzielę (do końca wakacji) na plenerową wystawę malarstwa w Szałasie k. Samsonowa.

KOMUNIKACJA

KIELCE
Informacja PKS
- 366-02-79.
Informacja PKP
- 366-93-28, 94-36.
Informacja MZK
- 345-06-95.

USŁUGI POGRZEBOWE

POGOTOWIE POGRZEBOWE „USTRONIE" - usługi całodobowe, wystawianie kart zgonu przez lekarzy uprawnionych. Tel. 361-29-18, 361-39-12. (zz 747)

PRZEDSIĘBIORSTWO USŁUG KOMUNALNYCH - usługi pogrzebowe całodobowe, tel. 366-31-77, 344-67-88. (zl 279)

TELEFONY ALARMOWE

Pogotowie Ratunkowe
- 999,
Pogotowie Policyjne
- 997.
Straż Pożarna - 998.
Pogotowie Energetyczne Kielce - miasto i teren - 991.
Pogotowie Gazowe
- 312-020 i 992.
Pogotowie wod.-kan.
- 994.
Pogotowie c.o. i elektryczne, PGM - czynne w godz. 15 - 23 codziennie i w godz. 7 - 23 w dni wolne od pracy - tel. 361-18-33.
TAI - Ogólnopolska Informacja Gospodarcza - 94-77.
OIKT - Ogólnopolska Informacja Gospodarcza - żółta linia - 94-34.
Numery miejscowe - 913.
Numery zamiejscowe - 911.
Pocztowa informacja telefoniczna - 932.

PODRÓŻE

OMNIA - Komunikacja Międzynarodowa, Sienkiewicza 61, 345-77-43, 345-77-46. (za 1028)

Bilety lotnicze - rezerwacja, sprzedaż. „Sigma", Sienkiewicza 56, 366-44-32, 344-30-33. (za 1019)

LOT - informacje, rezerwacja, sprzedaż biletów - 368-06-58.

INNE

Karting - wypożyczalnia gokartów, Kielce, ul. Prosta (Międzyszkolny Ośrodek Sportu), Miedziana Góra, (Tor „Kielce"), Nowiny (plac festynowy obok basenu „Perła"). Czynne codziennie od 9 do 21, Tel. 0605-336-033.

Bank Informacji Gospodarczej 041/366-03-03, 366-19-19
www.infomax.com.pl/ WYSZUKIWARKA

ŚWIĘTOKRZYSKI PORTAL INTERNETOWY
www.infomax.com.pl
wiadomości, informacje gospodarcze, rozrywka
...bądź z nami przez cały dzień...

TELEFONY ZAUFANIA

Świętokrzyski Klub „Amazonka" - 366-34-54, od poniedziałku do czwartku w godz. 10-14, psycholog, pedagog - telefon zaufania 366-17-41 w poniedziałki i czwartki w godz. 15-17.

Telefony zaufania: - dla ludzi z problemem alkoholowym - od poniedziałku do piątku w godz. 18 - 20, tel. 345-73-46; w sprawach rodzinnych - 368-18-67, czynny od poniedziałku do piątku w godz. 8 - 17; pomoc psychologiczna dla rodzin wychowujących małe dzieci 346-53-11, poniedziałek 15-18.

Świętokrzyskie Centrum Profilaktyki i Edukacji - 041/331-53-13 - pomoc psychologiczna i pedagogiczna, terapia rodzin i małżeństw, psychoterapia indywidualna i grupowa, pomoc dotycząca uzależnień, interwencja kryzysowa - od poniedziałku do piątku w godz. 8 - 20.

Polskie Towarzystwo Zapobiegania Narkomanii - Punkt Konsultacyjny w Kielcach, ul. Karczówkowska 5A - 346-16-27; poniedziałek, wtorek - godz. 9 - 20, środa, czwartek, piątek, godz. 16 - 20.

RADIO

Częstotliwości stacji słyszalnych w regionie:
TAK-106,5; 98,0; 89,7, **FAMA**-100,8, **PLUS**-107,9; 71,95, **MARYJA**-100,9; 107,2; 67,34, **RMF**-88,2, **BIS**-92,3, **III**-96,2, **KIELCE**-101,4, **ZET**-105,3, **WAWA**-95,5, **ESKA**-103,3, **OPATÓW**-93,7, **MTM FM**-102,1, **RdC**-89,1, **LELIWA**-104,7, **REKORD** - 106,2

TELEWIZJA

TVK STARACHOWICE
16.45. Powitanie 16.50. Muzyka w TVK 17.15. Starachowicki serwis informacyjny (powt. ze środy) 17.30. Informator samorządowy 17.50. Rozmowy z posłem 22.15. Powodzianom - koncert charytatywny pod patronatem senatora K. Lipca 22.45. Nim będzie za późno - Rak piersi 23.10. Zakończenie programu

tvk OSTROWIEC
8.00 Róża 8.10 Trzy opo... - nowela 9.55 Milczący ... - thriller 11.40 Kobieta pod... sją - film fab.14.05 „Po... ca" Morant - dramat 15.5... riatka z Chaillot - kom. 1... Teledziennik TVK Ost... 19.40 Teledziennik TVK O... wiec 20.00 Detektyw - film ... 21.40 Powrót żołnierza ... fab. 23.20 Świnka Wha... Mój mężczyzna - drama...

Kinowe nowości

Powiedz tak

Mary Fiore (Jennifer Lopez) jest specjalistką od organizowania ślubów i wesel. Sama jednak żyje samotnie, wciąż szuka tego jedynego. Pewnego dnia o mało nie wpada pod samochód. Tragedii zapobiega przystojny doktor Steve Ed... Oboje zakochują się ... bie, wydaje się, że n... stoi na przeszkodz... szczęścia, kiedy Mar... krywa, że panem młod... kolejnym weselu, któ... ganizuje jest... Steve.

Krzyżówka rozrywka

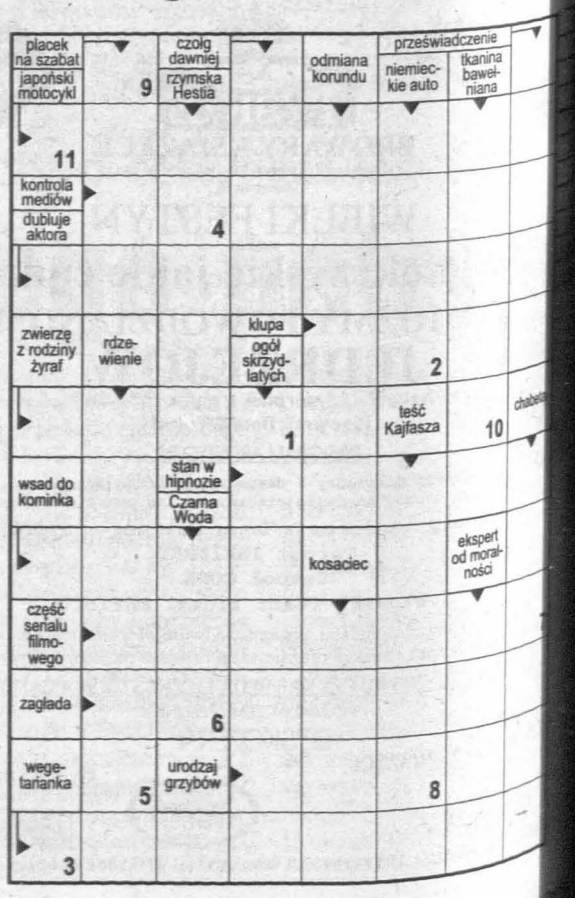

http://sbc.wbp.kielce.pl

TVP1

0 Plebania (68) - serial obyczajowy, Polska **07.25 Pippi Langstrumpf** (18): **Wędrówki Pippi (1)** - serial przygodowy, Szwecja **07.55** Koło natury - teleturniej **08.30** Wiadomości **08.40 Prognoza pogody** 08.45 **Pippi Langstrumpf**: **Wędrówki Pippi (1)** - serial przygodowy, Szwecja **09.10 Ale** - program dla dzieci **09.50** Kasper (15) - serial **10.15 Rower** Kleja - magazyn **10.45 Wszyscy kochają Raymonda (18)** - serial 5 Dekolt. **Kartoteka polskich marzeń kulturalnych po '45:** 5 Dziady **Swinarskiego** – cykl dokumentalny **11.40 Telezakupy** 0 Wiadomości **12.10 Agrobiznes** - rolniczy magazyn informacyjny 12.20 **Sopot 2001 - Gwiazdy:** 40 12.35 **W rajskim ogrodzie:** Kaukaciane wzgórza **Cejlonu** - film 13.00 **Okruchy życia: Santa** - film obyczajowy, USA **14.30** Drogowskaz - magazyn o pracy

0 Wiadomości
Klan (470,471) - telenowela, Polska, reż. Paweł Karpiński, wyk. Zygmunt Kęstowicz, Agnieszka Kotulanka, Tomasz Stockinger, Izabela Trojanowska
Piękno, pamięć, pietyzm (5/6) - serial dokumentalny Rafała Kalinowskiego
5 Moda na sukces (1436) - telenowela, USA
Tęczowy most
Teleexpress
Gość Jedynki
5 Magiczny Alfabet Wspomnień Jerzego Gruzy
5 Lokatorzy - serial komediowy, Polska, reż. Feridun Erol
0 Wieczorynka: Mały Pingwin Pik-Pok, Kulfon co z ciebie wyrośnie? – seriale animowane
Jutro weekend
Wiadomości
Sport i prognoza pogody
Ekstradycja 2 (7) - serial sensacyjny, Polska, reż. Wojciech Wójcik, wyk. Marek Kondrat, Małgorzata Pieczyńska
Sprawa dla reportera
Tygodnik polityczny Jedynki
Monitor Wiadomości
Sportowy flesz
Polskie odcienie - film dokumentalny
Autor filmu, Jakub Barua, skorzystał przy realizacji z bogatych materiałów ikonograficznych i archiwalnych. Udało mu się stworzyć wielobarwny i złożony obraz naszych polskich wyobrażeń o Afryce i jej mieszkańcach. Warto wiedzieć, że pierwsze bezpośrednie kontakty polsko-afrykańskie miały miejsce we wczesnym Średniowieczu.
0 Dalekie mosty - dramat wojenny, USA, reż. Dusty Rhodes, wyk. Dusty Rhodes, Richard Harbutt
Zakończenie programu

2

07.20 Studio urody - magazyn **07.30 Złotopolscy (312): Spoliczkowany** - telenowela, Polska, reż. Janusz Dymek, wyk. Ewa Ziętek, Henryk Machalica, Agnieszka Sitek, Paweł Wawrzecki *Mirek opowiada Eleonorze o pobycie w Stanach, o problemach z Maritą i o czarnoskórym narzeczonym Agaty. W Złotopolicach zjawia się Dunin. Waldek zwierza mu się ze wszystkich swoich kłopotów. Dionizy wybiera się w odwiedziny do Eleonory. Chce poważnie porozmawiać z siostrą o przyszłości Weroniki i Waldka. Kiedy Marcysia opowiada spotkanemu Julianowi Peresczace o ostatnich wydarzeniach mających miejsce w Złotopolicach, niespodziewanie nadchodzi Antoni...* **08.00 Program lokalny 08.30 Ulica Sezamkowa** - program dla dzieci **09.00 Transmisja z obrad Sejmu**

14.50 **Życie Kamila Kuranta (6-ost.)** – serial obyczajowy, Polska, reż. Grzegorz Warchoł, wyk. Krzysztof Pieczyński, Beata Pośniak, Halina Kossobudzka, Jerzy Bończak
16.00 **Panorama**
16.10 **Złotopolscy (313) Duchy** - telenowela, Polska, reż. Janusz Dymek, wyk. Ewa Ziętek, Henryk Machalica, Agnieszka Sitek, Paweł Wawrzecki
16.50 **Studio sport: Eliminacje Pucharu UEFA** - mecz **Pogoń Szczecin – Fylkir Reykjavik** [w przerwie meczu ok. **17.45 Panorama**]
18.55 **Jeden z dziesięciu** - teleturniej
19.25 **Złotopolscy (314): Sutanna** - telenowela, Polska, reż. Janusz Dymek, wyk. Ewa Ziętek, Henryk Machalica, Agnieszka Sitek, Paweł Wawrzecki
19.50 **Studio sport: Eliminacje Pucharu UEFA** - mecz **Legia Warszawa – Etzella Ettelbrück**
Pierwszym rywalem warszawskiej Legii w rundzie wstępnej Pucharu UEFA będzie zdobywca Pucharu Luksemburga, Etzella Ettelbruck. Najbardziej znanym piłkarzem luksemburskiego zespołu jest Luc Holtz, który jednocześnie pełni rolę grającego trenera. Mimo że w Etzelli gra aż pięciu reprezentantów, Legia powinna awansować.
21.55 **Dwójkomania**
22.20 **Prognoza pogody**
22.25 **Studio sport: Eliminacje Pucharu UEFA** - mecz **Total Network Solutions – Polonia Warszawa**
23.30 **Sport telegram**
23.40 **997** - magazyn kryminalny
00.15 **Z Archiwum X (1)** - serial
00.55 **Wraki statków: Pogromca huraganu** - film, USA
01.50 **Klaryssa (4-ost.)**
02.45 **Zakończenie programu**

POLSAT

06.00 Piosenka na życzenie 07.00 Power Rangers (32) - serial fantastyczny, USA 1994/95 (25 min) **07.25 Polityczne graffiti** - program publicystyczny **07.40 MacGyver (49)** - serial sensacyjny **08.35 Jezioro marzeń (22)** - serial obyczajowy, USA **09.25 Graczykowie (49)** - serial komediowy, Polska, reż. Ryszard Zatorski, wyk. Joanna Kurowska, Zbigniew Buczkowski, Joanna Brodzik, Paweł Wawrzecki **09.55 Aniołek z piekła rodem (13)** - serial komediowy, USA, wyk. Mike Damus, Corbin Allred, Maureen McCormick **10.20 Czułość i kłamstwa (38)** - serial obyczajowy, Polska **10.50 Dziki księżyc (53)** - telenowela, Argentyna **11.40 Cud miłości (83)** - telenowela, Peru **12.35 Po prostu miłość (17)** - serial obyczajowy, Brazylia **13.35 Disco Relax 14.30 Rodzina zastępcza (48)** - serial komediowy, Polska

15.00 **Pokemon (32)** - serial animowany (25 min)
15.30 **Informacje**
15.55 **MacGyver (50)** - serial sensacyjny, USA, wyk. Richard Dean Anderson, Dana Elcar, Bruce McGill, Elyssa Davalos
16.45 **Jezioro marzeń (23)** - serial obyczajowy, USA, wyk. James Van Der Beek, Michelle Williams, Joshua Jackson, Katie Holmes
17.35 **Cud miłości (84)** - telenowela, Peru, reż. Augusto Tamayo, wyk. Sonya Smith, Roberto Mateso, Alberto Isola, Yvonne Frayssinet
18.30 **Informacje**
18.50 **Hoop Sport Magazyn**
19.00 **Dziki księżyc (54)** - telenowela, Argentyna, reż. Jorge Montero/Miguel Colom, wyk. Gabriel Corrado, Milie Stegman
19.55 **Amazonki** - reality show
20.00 **Czułość i kłamstwa (39)** - serial obyczajowy, Polska
20.30 **13 Posterunek (23)** - serial
21.05 **Misja w czasie (1)** - serial SF, USA, reż. John McPherson
Serial science fiction. Były członek oddziałów specjalnych, Frank Parker zostaje wyposażony w najnowocześniejszą aparaturę, która umożliwia podróż w czasie. Dzięki tym zdobyczom techniki może się przenosić w przeszłość i zapobiegać katastrofom, które wstrząsnęły życiem na Ziemi.
21.30 **Losowanie LOTTO i Szczęśliwego Numerka**
22.00 **Nikita (87)** - serial
23.00 **Informacje i biznes informacje**
23.20 **Prognoza pogody**
23.25 **Polityczne graffiti** - program publicystyczny
23.45 **Przyjaciele (80)** - serial
00.15 **Okiełznać furię** - dramat sensacyjny, USA
01.55 **Muzyka na BIS**
05.00 **Zakończenie programu**

tvn

05.45 Kropka nad i - program publicystyczny **06.00 Prawo do szczęścia (24)** - telenowela, Meksyk **06.45 Telesklep 07.00 Potęga miłości (49)** - telenowela, Meksyk, wyk. Lucero, Jorge Salinas, Susana Zabaleta **07.50 Hutch Miodowe Serce (54)** - serial animowany **08.15 Filiputki (24)** - serial animowany **08.40 Farma pełna strachów (7)** - serial animowany **09.05 Świat Bobby'ego (32)** - serial animowany **09.30 Dzika przyroda** - serial dokumentalny, USA **10.25 Telesklep 11.25 Na ratunek** - serial **11.55 Niezapomniana miłość** - film obyczajowy, USA, reż. Michael Miller, wyk. Polly Draper, John Ritter, Nancy Morgan, Kevin Kilner **13.35 Nauka jazdy** - serial dokumentalny **14.00 Filiputki (24)** - serial animowany **14.20 Farma pełna strachów (7)** - serial animowany **14.40 Świat Bobby'ego (32)** - serial

15.05 **Maraton uśmiechu** - program rozrywkowy
15.30 **Milionerzy** - teleturniej
Uczestnicy Milionerów zmagają się z poszczególnymi pytaniami w studiu, a widzowie starają się odpowiedzieć na pytania przed telewizorami. Na odpowiedź każdy uczestnik ma dowolną ilość czasu i możliwość skorzystania z bardzo pomocnych trzech podpowiedzi. Hubert Urbański „prowadzi" swoich graczy prosto do upragnionego miliona, jeśli jednak padnie zła odpowiedź, gracz wychodzi ze studia z osiągniętą wcześniej wygraną...
16.15 **Virginia (35)** - telenowela
17.10 **Wybacz mi** - talk show
18.15 **Rozmowy w toku**
19.00 **TVN Fakty**
19.25 **Kropka nad i** - program publicystyczny
19.45 **Sport i pogoda**
20.00 **Prawdziwe historie: Rozbitkowie** - film przygodowy, USA, reż. Kevin James Dobson, wyk. Robert Urich, Ali MacGraw, Mark Ballou, David Franklin
21.50 **Melrose Place (8)** - serial obyczajowy, USA, wyk. Heather Locklear, Courtney Thorne-Smith, Andrew Shue, Grant Show
22.45 **TVN Fakty**
22.55 **Asy wywiadu (10)** - serial sensacyjny, USA, wyk. Allison Smith, Linden Ashby, Bruce McCarty, Keith Szarabajka
23.45 **Kariera od zera (3)** - serial komediowy, USA, wyk. Fred Savage, Maurice Godin, Yvette Freeman
00.15 **Detektyw Hunter (17)** - serial sensacyjny, USA, wyk. Fred Dryer, Stepfanie Kramer, Charles Hallahan, John Shearin, Garrett Morris
01.00 **Pomyłka** - film sensacyjny
02.50 **Big Brother Nocą** - program rozrywkowy do rana

RTL 7

06.00 Teledyski 07.15 Odjazdowe kreskówki: Calvin i pułkownik, Exosquad, Dżdżownica Jimm - filmy animowane **08.30 Rodzina Potwornickich (50)** - serial komediowy, USA, reż. Russ Petranto, wyk. John Schuck, Lee Meriwether, Howard Morton, Jason Marsden **08.55 Rodzina Potwornickich (51)** - serial komediowy, USA **09.20 Ukryta kamera** - program rozrywkowy **09.40 Teleshopping 10.15 Trzy razy Zofia (115,116)** - telenowela, Meksyk **11.00 Moje drugie ja (65)** - serial fantastyczny, USA **11.25 Perła (82)** - telenowela, Meksyk, reż. Antulio Jimenez Pons, wyk. Silvia Navarro, Leonardo Garcia, Andres Garcia Jr, Gabriella Hassel **12.30 Teleshopping 13.30 Szczury nabrzeża (30)** - serial sensacyjny, Australia, reż. Mark Piper **14.20 Gra w przeboje** - teleturniej muzyczny

14.50 **Trzy razy Zofia (117,118)** - telenowela, Meksyk, wyk. Lucia Mendez, Omar Fierro, Marco Munoz, Karen Senties
15.40 **Odjazdowe kreskówki: Calvin i Pułkownik, Exosquad, Dżdżownica Jimm** - filmy animowane
17.00 **Rodzina Potwornickich (52)** - serial komediowy
17.25 **Rodzina Potwornickich (53)** - serial komediowy
17.50 **Ukryta kamera** - program rozrywkowy
18.15 **Moje drugie ja (66)** - serial fantastyczny, USA, reż. Otta Hanus, wyk. Jerry O'Connell, Derek McGrath, Wanda Cannon
18.40 **W akcji** - magazyn
19.05 **Szczury nabrzeża (31)** - serial sensacyjny, Australia, reż. Mark Piper, wyk. Colin Friels, Catherine McClements, Jay Laga'Aia, Brett Partridge
20.00 **Columbo (2)** - serial kryminalny, USA, reż. Robert Butler, wyk. Peter Falk, William Shatner, Lola Albright, Alan Manson
21.25 **Morderstwo na szlaku** - film sensacyjny, USA, reż. Paul Schneider, wyk. Kate Jackson, Corbin Bernsen, Michael Damian, Philip Granger
23.00 **McCall (5)** - serial sensacyjny, USA, reż. Russ Mayberry, wyk. Edward Woodward, Steven Williams, Karen Young, Will Patton
Sandra Stahl jest policjantką, która całe swoje życie postanowiła poświęcić karierze zawodowej. Pewnego dnia kobieta odkrywa, że ktoś próbuje wplątać ją w intrygę, która ma na celu zniszczenie jej pozycji zawodowej.
23.50 **Columbo (2)** - serial kryminalny, USA
01.00 **Morderstwo na szlaku** - film sensacyjny, USA
02.25 **Teleshopping**

tv 4

06.25 Strefa P - program muzyczny **07.00 Super VIP** - magazyn **07.30 Muzyczne listy** - magazyn muzyczny **08.20 Błotniak (2)** - serial animowany **08.45 Eek!stravaganza (17)** - serial animowany, USA **09.15 Bobby kontra wapniaki (70)** - serial animowany, USA **09.45 Amazonki** - reality show **10.45 Stan wyjątkowy (17)** - serial sensacyjny, USA, reż. Greg Beeman/David Carso, wyk. Sammo Hung, Tom Wright, Louis Mandylor, Tammy Lauren **11.45 Na południe (45)** - serial sensacyjny, Kanada, reż. George Bloomfield/Timothy Bond, wyk. Paul Gross, David Marciano, Beau Starr **12.40 Przybysze (15)** - serial sensacyjny, USA, wyk. Gary Graham, Eric Pierpoint, Michele Scvarabelli, Lauren Woodland **13.40 Super VIP** - magazyn **14.10 Strefa P** - program muzyczny **14.45 Muzyczne listy** - magazyn muzyczny

15.45 **Super Mario Brothers 2 (14)** - serial dla dzieci
16.15 **Przygody rodziny Addamsów (21)** - serial
16.45 **Amazonki** - reality show
17.45 **Dziennik**
18.00 **VIP**
18.15 **Różowa Pantera** - serial
18.30 **Sabrina, nastoletnia czarownica (15)** - serial USA, wyk. Melissa Joan Hart, Caroline Rhea
Hilda zapomina o terminowym oddaniu koncentratu magii do kontroli, wobec czego obie ciotki zostają na pewien czas pozbawione czarodziejskiej mocy. Przy okazji poszukiwań Tablicy Sekretu Rodzinnego, która ma pomóc Sabrinie w rozwiązaniu rodzinnej tajemnicy, ciotki znajdują w piwnicy trzech piratów, których Hilda powinna uwolnić sto lat temu.
19.00 **Na południe (46)** - serial
20.00 **Świat według Kiepskich (39): Żłopuś** - serial komediowy, Polska
Z Instytutu Genetyki ucieka stwór Złopuś. Stworzenie znajduje sobie bezpieczne schronienie w domu Kiepskich. Dopiero kiedy w tajemniczych okolicznościach z puszki Ferdka znika piwo, mężczyzna zaczyna podejrzewać, że stwór zagnieździł się u niego w domu...
20.30 **Amazonki** - reality show
21.30 **Kłopoty z facetami** - komedia obyczajowa, USA, reż. Bob Rafelson, wyk. Jack Nicholson, Ellen Barkin, Beverly D'Angela
23.30 **Amazonki** - reality show
00.15 **Mroczny krąg** - thriller, USA, reż. M. Pattinson
02.05 **Spotkajmy się** - program rozrywkowy
02.35 **Muzyczne listy** - magazyn muzyczny
03.35 **Muzyczny VIP** - magazyn muzyczny
04.10 **Zakończenie programu**

Dalekie mosty
dramat
00.15

Szkolni koledzy marzą o wspaniałych przygodach. Niestety, los płata im przykrą niespodziankę i wybucha pierwsza wojna światowa. Jak wielu innych młodych ludzi, przyjaciele zaciągają się do oddziału wojska stacjonującego we Francji.

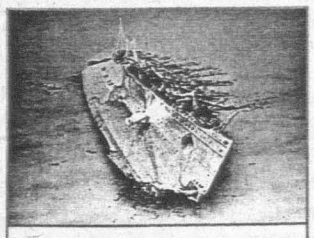

Wraki statków...
dokument
00.55

21 grudnia 1951 roku na północny Atlantyk spada jeden z najgroźniejszych huraganów. U brzegów Europy statki walczą o przetrwanie; jednym z nich, i najsłynniejszym, jest „Flying Enterprise". Jego kapitan, Kurt Carlsen stanie się bohaterem ludzi morza.

Okiełznać furię
dramat
00.15

Eric Houston był uczniem Johnson High - szkoły średniej w prowincjonalnym miasteczku. Zatargi z pewnym nauczycielem doprowadziły do usunięcia go ze szkoły. Bez dyplomu nie może znaleźć żadnej pracy. Obmyśla plan zemsty na nauczycielu.

Rozbitkowie
przygodowy
20.00

Rodzina Capterów postanawia sprzedać farmę i wraz z czwórką dzieci wyrusza w wymarzoną podróż jachtem do Australii. Na antypodach chcą rozpocząć nowe, lepsze życie. W czasie podróży ich stateczek jest obiektem ataku rozszalałych waleni.

Morderstwo na szlaku
sensacyjny
21.25

Iditarod to szlak idący przez najdziksze regiony Alaski. Na szlaku tym rozgrywane są zawody psich zaprzęgów. Wyścigi te cieszą się dużą popularnością, a nagroda wysokości 50. tysięcy dolarów jest przyczyną bezpardonowej rywalizacji.

Kłopoty z facetami
komedia
21.30

Młoda kobieta, zaniepokojona serią tajemniczych wypadków, powierza swój los w ręce właściciela zakładu szkolenia psów obronnych. Uwikłany we własne kłopoty mężczyzna będzie miał sporo trudności, aby zapewnić jej ochronę...

http://sbc.wbp.kielce.pl

AUTO-MOTO

0001 S.C. AUTA powypadkowe, zniszczone - kupię. 0606-257-181.
dg16018

0001 S.C. AUTA powypadkowe kupię - 041/344-72-96.
dg16020

041/343-17-57. AUTOALARMY. RATY.
zt699

041/344-85-25. MOTOART: silnikowo-podwoziowe (zachodnioeuropejskie), wymiana amortyzatorów - gratis.
zd685

AUTOALARMY. 041/34-434-79.
zt780

AUTOSZYBY. „Autofenix" Kielce, Wrzosowa 25, 361-61-71. Radom, Warszawska 115, tel./fax 333-27-00, Szewce 39 k.Kielc, 346-52-05.
za1021

CZĘŚCI do samochodów japońskich, koreańskich, BMW. Sklep - hurtownia. Kielce, Pakosz 53, 361-18-56.
za1013

FORD - części zamienne. Kielce, Górników Staszicowskich 15, 34-502-52.
za1030

041/366-19-17. Autobramy.
zn449

BLACHY: dachówkowe (19,16), trapezowe - producent. 041/362-64-72.
zt757

BRAMY (560,00), ogrodzenia (34,00), siatki, kraty. PAMIR, Krakowska 261. 041/368-32-15.
zt688

BRAMY na 100 lat - HORMANN garażowe, przemysłowe, wjazdowe, Drzwi przeciwpożarowe, uniwersalne. Kielce, Dymińska 18. 041/361-04-63, 041/362-08-75.
zd694

Słowo Ludu TWOJA GAZETA CODZIENNA

ZNIŻKI NA DROBNE

W RUBRYKACH:
KUPNO
SPRZEDAŻ
LOKALE
NIERUCHOMOŚCI
PRACA
ZGUBY

JEŚLI...
...ogłoszenie drobne, które zamieściłeś w „Słowie Ludu" nie odniosło skutku...
...przyjdziesz z rachunkiem do Biura Reklamy „Słowa Ludu" w ciągu 5 dni od ukazania się ogłoszenia

TO...
...otrzymasz **30, 60 lub 90 % zniżki** na dodatkową emisję ogłoszenia o tej samej treści w dowolnie wybranym przez siebie dniu.

➤ *90 % w sobotę* ➤ *60 % w poniedziałek, wtorek, środę, czwartek* ➤ *30 % w piątek*

UWAGA! Tylko dla osób fizycznych, umieszczających w „Słowie Ludu" ogłoszenia prywatne.

041/345-16-29. HURTOWNIA - autoczęści zachodnie. BEZPŁATNA WYMIANA amortyzatorów. Tłumiki. Blacharka. Oświetlenie. MOTOMARKET, Jagiellońska 23.
zt713

041/362-00-29
AUTO NA GAZ
Kielce, Pakosz 53.
RATY.
zt747

AUTO - SZYBY. Kielce, 361-57-17.
za1020

AUTO RADIO HI-FI. WiBtronic, 366-28-49 Kielce.
za1029

INTER CARS S.A. Dystrybucja części do samochodów zachodnich. Kielce, Słowackiego 6, 041/361-61-06, 344-23-73.
zd700

OPONY, akumulatory do wszystkich pojazdów. Sprzedaż, serwis w tym TIR. MOTO-AGROMAX, Kostomłoty 260b, 303-13-49.
zd695

OPONY, felgi, naprawa, renowacja felg. Warszawska 170, 041/332-22-12.
zz744

WYPOŻYCZALNIA samochodów. 0607-319-072; 041/369-93-36.
dg16530

WYPOŻYCZALNIA samochodów. 041/362-06-20.
zt707

BUDOWNICTWO

0% REKLAMACJI
ANTYWŁAMANIOWE
DRZWI
● GERDA ●
FIRMUS.
Kielce, Paska 6.
362-91-00.
zt715

BRAMY, automatyka, szlabany. Promocyjne ceny. 041/366-46-52, 300-33-28.
zt731

BRAMY.NET.PL - bramofony, elektryka. 041/346-19-73, 502-58-05-43.
zt719

DOCIEPLANIE
- Gips-karton
- Siding
- Panele
- Wełna
- Dachy
- Okna

WOLBUD
041/361-66-92,
041/346-32-00.
zt727

DRZWI ANTYWŁAMANIOWE JUWENT. Grunwaldzka 28, 041/345-18-60.
zt782

GLAZURA, TERAKOTA. PŁYTOMEX, Jagiellońska 41a. 041/34-514-66.
zt737

OKNA, DRZWI antywłamaniowe. ELMIX, Grunwaldzka 28. 041/345-18-60.
zt784

OKNA: PCV, drewniane, dachowe. Drzwi, parapety, żaluzje, rolety. PROFESJONALNY MONTAŻ. RATY. „Drokplast", Kielce, Nowa 5, 041/361-71-90.
zd693

PARAPETY - tanio. 041/361-72-52.
dg16315

PARKIET. 041/384-75-24.
uj597

STYROSUPREMA, kostka brukowa, stropy, bloczki. 041/346-54-13.
dg15362

WYKŁADZINY PCV. Hurtownia fabryczna „LENTEX", hurt - detal - raty. Kielce, Chęcińska 14, 041/362-12-97.
zd692

NAUKA

041/368-30-55
- ANGIELSKI
- NIEMIECKI
- WŁOSKI

NOVUM - Kielce, Sienkiewicza 59.
041/368-40-55
zd721

041/34-454-08
COW „EDUKACJA"
KIELCE
Gagarina 5
OGŁASZA NABÓR
(semestr jesienny)
DO SZKÓŁ:
ZAOCZNYCH, WIECZOROWYCH:
- Policealnego Studium Zawodowego
- Liceum Ogólnokształcącego;
- Technikum:
  - Żywienia Zbiorowego,
  - Handlowego,
  - Budowlanego,
  - Ekonomicznego.

zt778

041/361-83-00
STUDIUM INFORMATYKI
policealne zaoczne.
dg16452

041/368-07-66
STUDIUM
INFORMATYCZNE
zt752

BUDOWLANKA
Kielce, Jagiellońska 90
041/34-616-00
- Liceum Ogólnokształcące (z informatyką)
- TECHNIKUM:
  - Budowlane
  - Urządzeń Sanitarnych
  - Drzewne
  - Mechaniczne
  - Samochodowe
  - Elektryczne
  - Telekomunikacyjne
  - Żywienia Zbiorowego
  - Handlowe.
- SZKOŁY ZAWODOWE - 2-letnie
- POLICEALNE.

zt762

CENTRUM KSZTAŁCENIA
DOROSŁYCH
041/345-85-88
TECHNIKUM:
- Samochodowe,
- Poligraficzne,
- Telekomunikacyjne,
- Fryzjerskie,
- Budowlane,

LICEUM:
- Handlowe,
- Ekonomiczne,
- Ogólnokształcące

POLICEALNE
- Farmaceutyka,
- Higienistka dentystyczna,
- Turystyka,
- Bankowość,
- Telekomunikacja,
- Administracja,
- Finanse,
- Rachunkowość.

zt661

CKB „ZGODA"
KIELCE,
ZGODA 31
041/361-27-06
0602-449-409
WIECZOROWE, ZAOCZNE
- LO (informatyczne)
- TECHNIKUM
  - budowlane
  - drzewne
  - leśne.
- POLICEALNE
  - budownictwo
  - geodeta
  - architekt
  - BHP
  - transport
  - drogi, mosty
- ZASADNICZE
  - budowlane.

zt744

COMPUTEX - wakacyjne kursy komputerowe. 041/344-32-02.
zt750

FUNDACJA Szkolna „Ekonomik", Kielce, Langiewicza 18 - nabór do szkół ponadpodstawowych, policealnych dla dorosłych - w systemie zaocznym i eksternistycznym (korzystne warunki finansowe). Informacja - sekretariat, 041/361-80-66.
zz732

KIELECKA SZKOŁA JĘZYKÓW... CYCH „InterCollege". Wszystkie j... wszystkie poziomy, najlepsza oferta gramowa i cenowa. Kursy przygotow... do egzaminu NOWA MATURA. Z... Sienkiewicza 38. 041/368-25-28.

Kolegium Szkół
Prywatnych
041/345-71-11
INTENSYWNE KURSY
EGZAMINY
CERTYFIKATY
- angielski
- niemiecki
- hiszpański
- francuski

MARKSOFT - kursy komputer... 041/343-12-52.

OCHRONIARZ - Szkoła Pracow... Ochrony (uprawnienia publiczne) - ... Kielce, Kościuszki 5. 041/344-39-82.

SZKOŁA Pracowników Ochrony. K... ul. Gagarina 3. 041/362-58-09.

LOKALE

041/343-92-50 - DOMENA - Nieru... ści. www.domena.kielce.pl

041/344-68-08 - „MEDIUM" - Nie... mości.

041/344-98-98, PARTNER - Nieru... ści.

AGENCJA INTERLOCUM. K... 041/344-53-62.

DO WYNAJĘCIA biura wraz z ma... mi - centrum Kielc. 041/346-51-87.

DO wynajęcia mieszkanie w centru... 041/3151-552.

FAKTOR 344-88-03. Mieszkania ... towe - wynajem.

LOKAL handlowy, centrum ... 0607-800-286.

LOKALE biurowe w biurowcu, ur... ne, sprzątane, administrowane, ... Kielce. 0607-800-286.

MIESZKANIE do wynajęcia ... 041/343-00-83, 369-88-69.

SPRZEDAM mieszkanie M-3 - osied... Tel. 083/34-370-28, kom. 0602-192-5...

SPRZEDAM mieszkanie M-3, wła... we, nowe, 50 mkw., I/IIIp, duża ... 115.000 zł. (do uzgodnienia), Os. Ko... skiego. 041/34-610-65.

MATRYMONIALNE

BIURO Matrymonialne - 041/34-38-228.

Postanowieniem Sądu Rejonowego Wydziału V Gospodarczego w Kielcach z dnia 18 lipca 2001 r. w sprawie o sygn. akt V Ukł 10/01
Sąd umorzył postępowanie układowe
„AS CHEMIA"
Spółka z o.o. w Kielcach.
4433/kr

Zarząd Spółdzielni Mieszkaniowej w Pińczowie

ogłasza przetarg ograniczony dla członków Spółdzielni Mieszkaniowej w Pińczowie na zawarcie umowy przedwstępnej kupna nw. lokali mieszkalnych o powierzchni użytkowej 44,30 m kw.; 46,70 m kw.; 57,60 m kw.

1. Przetarg odbędzie się w dniu 12 września 2001 r., o godzinie 13 w biurze Spółdzielni przy ulicy 3 Maja 14 w Pińczowie.
2. Jeżeli przetarg ograniczony nie dojdzie do skutku, to w dniu 12 września 2001 r., o godz. 13.30 odbędzie się przetarg nieograniczony dla wszystkich zainteresowanych w biurze Spółdzielni, ul. 3 Maja 14 w Pińczowie.

Osoby przystępujące do przetargu zobowiązane są do zapoznania się ze specyfikacją warunków przystąpienia do przetargu w dziale technicznym Spółdzielni.
136/up

ZAPROSZENIE DO ZŁOŻENIA OFERTY
Spółdzielnia Mieszkaniowa w Pińczowie, ul. 3 Maja 14

zaprasza do złożenia oferty na wykonanie remontu pokrycia dachów papą termozgrzewalną z zastosowaniem papy wentylacyjnej, na budynkach mieszkalnych Spółdzielni w Pińczowie o łącznej powierzchni ok. 2.300 m kw.

1. Specyfikację istotnych warunków zamówienia można odebrać w dziale technicznym Spółdzielni, ul. 3 Maja 14.
2. Oferty należy składać do dnia 10 września 2001 r., do godz. 14, w sekretariacie Spółdzielni, ul. 3 Maja 14.

137/up

Spółdzielnia Mieszkaniowa w Pińczowie

zaprasza do złożenia oferty na sprawdzenie stanu technicznego przewodów kominowych w zasobach mieszkaniowych Spółdzielni w 2300 mieszkaniach.

I. Specyfikację istotnych warunków zamówienia można odebrać w dziale technicznym Spółdzielni przy ulicy 3 Maja 14 w Pińczowie.

II. Termin i miejsce złożenia oferty: 10 września 2001 r., sekretariat Spółdzielni Mieszkaniowej w Pińczowie, ul. 3 Maja 14.
138/up

http://sbc.wbp.kielce.pl

Słowo Ludu
Sezam

Daj swoje ogłoszenie przez telefon bezpłatnie*!

* dotyczy tylko osób fizycznych

24h/dobę 041 36 36 227

sezam_i

Jeśli zadzwonisz do piątku, do godz. 12, podyktujesz treść swojego ogłoszenia, to ukaże się ono w najbliższy wtorek w dodatku bezpłatnych ogłoszeń „Sezam".

MEDYCYNA

04-137-235 - ODTRUWANIE. Esperal. dg16503

EKOLOG - leczenie, zabiegi. Łódź, 835-083. kd3937

EKOLOGIA - doświadczeni specjaliści. 887-732. ms370

GRA. 048/366-91-02, 0604/529-343. mg565

NIERUCHOMOŚCI

M 300 mkw., działka 1600 mkw. - Chę- sprzedam. 0604-415-130. dg16433

KI budowlane sprzedam - 0600-511-188. dg16040

RZEDAM dom - 1/2 bliźniaka - Kielce. 91-118. dg16561

RZEDAM działkę budowlaną 15 a; dom w stanie surowym na 10-arowej Brzeziny gm. Morawica. 0603-447-139. dg16529

RZEDAM mieszkanie w Krakowie, je + kuchnia, z telefonem, I piętro. 0606-36-15-53. ub155

PRACA

rudnimy chałupniczo. 024/355-72-62. kd4310

AGENCJA ZATRUDNI PANIE. ZAKWATEROWANIE. KRAKÓW. 0608-103-188. dg15972

ZYTORÓW OFE zatrudnię, atrakcyj- egrodzenie. 0602-55-82-81. kd4413

WIĘKSZY Ekskluzywny Klub w Po- zatrudni dziewczyny (Targi). (061) 54, 0501-706-708, (061) 814-22-68. kd4431

COWAŁEŚ w Niemczech, Holandii, odbierz podatek. 012/423-52-32. mb140

TECZNY system Multilotka - TVP głoszeń" 0504-699-613. kd4391

RZEDAM samochód z pracą 2-32-89. dg16557

RUDNIĘ mgr farmacji lub technika rencistę. 041/31-51-214. dg16565

RUDNIĘ nauczycieli angielskiego, kiego - licencjat. Wiadomość: 30-45, 0604/60-87-82. ms387

OPRAWA OBRAZÓW

NAJLEPIEJ! Najtaniej, Chęcińska 14. zt692

SPRZEDAŻ

041/343-18-81 SIATKI plastikowe, metalowe, ogrodzeniowe, sto wzorów. za1031

BLOCZKI, płytki, krawężniki, beton towarowy. Konkurencyjne ceny. Tel. 041/361-27-01, 345-53-69. za1035

FIESTA (1990), 9.200,-; 041/346-42-66. dg16518

FORD Escort 1,3 B+G, (1992), salon. Opel Astra 1,8 B+G, (1992). 0608-120-410. dg16551

MERCEDES Wito 110 (1998) - Kielce, 0606-310-175. dg16545

PIASEK z dostawą do Kielc - 18 zł/tona. 041/361-27-01, 345-53-69. za1012

VOLKSWAGEN Golf GTI 1.8, (1985), ok. 7500 zł. Pilnie. 0603-475-848. dg16559

TOWARZYSKIE

DARIA. 0607-782-491. Wyjazdy. dg16554

TURYSTYKA

ANTWERPIA - Niemcy, Holandia, Belgia - wtorki, piątki. 081/825-62-45, 0603/95-12-39. ms371

FRANKFURT - przejazdy. 0-48/378-23-75, 0602/12-26-52. ms338

USŁUGI

041/303-16-47 - TELEWIZYJNE. dg16438

041/331-13-41 - PIECYKI, kuchenki, naprawa. dg16427

041/331-29-83 - HADES - dodatkowe drzwi, również stalowe, awaryjne otwieranie. dg16195

041/361-60-56, 0602-212-412 Naprawa - montaż piecyków, kuchenek gazowych. Hydrauliczne. dg15579

BALUSTRADY. Ogrodzenia. 041/366-29-94, 0602-32-78-25. dg16512

BUDOREM. Doradztwo, sprzedaż, wykonawstwo, docieplenie ścian, poddaszy, elewacje, regipsy, remonty, montaż okien, parapetów, C.O, sanitaria, oczyszczalnie. Salon Wystawowo-Informacyjny, Kielce, Otrocz 7, 041/369-19-96. kd4147

CYKLINOWANIA, lakierowanie - 041/346-41-33. dg16032

CYKLINOWANIE - 041/303-12-78. dg15476

CZYSZCZENIE dywanów. 041/331-75-64. dg16147

CZYSZCZENIE dywanów, wykładzin. 041/331-45-56. dg16432

CZYSZCZENIE verticali - 041/368-68-77. dg16160

CZYSZCZENIE verticali. 041/331-45-56. dg16248

DACHY - papa termozgrzewalna. 041/34-529-34. dg16549

DOCIEPLENIA styropianem, tanio. 041/31-14-942. dg16411

GLAZURA - 041/366-35-75. dg16514

GLAZURA - hydraulika - 041/362-53-70. dg16493

GLAZURA, tynki. 041/368-61-69. dg16517

HYDRAULICZNE - 041/34-567-17, 0603-053-837. dg16193

HYDRAULICZNE. 041/332-39-28; 0-502-542-071. dg16402

HYDRAULIKA. 041/3062-663. dg16516

KOSTKA brukowa „Arwi" - sprzedaż, fachowe układanie. 041/362-15-18, 0604-657-154. dg16227

MALOWANIE - 041/362-53-70. dg16492

MALOWANIE - gładź - tapetowanie - kompleksowe remonty. Profesjonalnie. 041/332-28-21. dg16539

MYCIE ciśnieniowe elewacji, sidingu, piaskowca. Kielce, 609-70-99-37. dg16210

NAPRAWA pralek - 041/332-37-46. dg15442

PANELE - 041/362-53-70. dg16491

PANELE - PROFESJONALNIE, 041/362-70-40. dg16563

PANELE - solidnie. 041/332-28-21. dg16540

PROFESJONALNE wylewki wykonywane maszynowo, zacierane mechanicznie. tel. 041/386-56-22, 386-59-38, 0602-597-866. uj570

PRZEPROWADZKI tanio - transport 5t. 041/366-78-36, 0603-34-36-01. dg16126

PRZEPROWADZKI. 041/362-24-55. dg16453

R-O-L-E-T-Y
ANTYWŁAMANIOWE
TEKSTYLNE
VERTIKALE
ALUTECHNIKA
Paderewskiego 3
041/343-07-03.
zt705

R-O-L-E-T-Y
PRODUCENT - „UNIROLEX"
Krakowska 255,
368-31-33.
zt733

REMONTY kompleksowo, okna tanio, 041/346-22-55. kd4417

ROBOTY wyburzeniowe młoto-koparką K-611, 048/332-04-94, 0604-233-541. mw574

VERTICALE - żaluzje - rolety - producent. 041/368-68-77. dg16158

VIDEOFILMOWANIE - cyfrowo. 041/331-91-22. dg15703

ŻALUZJE pionowe, rolokasety, roletki tekstylne - produkcja, montaż. HURTOWNIA MATERIAŁÓW VERTIKALNYCH, Kielce, 344-90-84. zd686

ŻALUZJE wszystkich typów. 041/331-45-56. dg16246

ŻALUZJE. 041/331-04-97. dg16564

ZGUBY

AUGUSTOWSKI Ireneusz zgubił legitymację WSEiA w Kielcach. dg16553

AGENCJA CELNA
„CEL-MAR"
w KIELCACH
4385/kr

dokonuje odpraw celnych towarów w procedurze uproszczonej w przywozie i wywozie, również po godz. pracy Urzędu Celnego w oddziałach:

Kielce - tel. 368-72-32,
Pińczów - tel. 362-06-40,
Starachowice - tel. 274-57-77

KSEROKOPIARKI

PROMONT - SERWIS, 041/366-10-91. za1018

ROLETY ANTYWŁAM

ALUTECHNIKA, Paderewskiego 3, 343-07-04. zt703

ROLET - 041/362-03-67, Kusocińskiego 50. za1011

ROLMAX, Górna 19, 041/344-90-84. zd687

UNIROLEX - SYSTEM 041/368-31-33. zt735

SUKNIE ŚLUBNE

WYPOŻYCZALNIA - Kielce, Sandomierska 76, 34-422-23. za1017

RÓŻNE

041/343-80-63 POŻYCZKI. dg16089

ELEGANCKIE przyjęcia weselne! 041/345-04-21. dg16222

POŻYCZKI - 041/34-30-142. dg16233

POŻYCZKI bez poręczycieli ekspresowo. Kielce, Piotrkowska 39a/4, 041/343-31-50 kd4257

MIEJSKI ZARZĄD DRÓG W KIELCACH

ogłasza konkurs otwarty na

opracowanie koncepcji programowo-przestrzennej zagospodarowania placu Konstytucji 3 Maja w Kielcach.

1. *Informacje dotyczące składania ofert oraz Warunki Konkursu można uzyskać w siedzibie Miejskiego Zarządu Dróg w Kielcach, ul. Prendowskiej 7, pok. 3, tel. 362-15-69, w. 103, w godzinach 8-15.*
2. *W konkursie mogą wziąć udział oferenci nie wykluczeni na podstawie art. 19 i art. 22 ust. 7, spełniający wymogi określone w Warunkach Konkursu.*
3. *Składanie prac konkursowych w siedzibie Miejskiego Zarządu Dróg w Kielcach, ul. Prendowskiej 7, pok. 3, w terminie do 3.X.2001 r., do godz. 15.30.*
4. *Posiedzenie sądu konkursowego 15.X.2001 r., o godz. 10 w siedzibie Miejskiego Zarządu Dróg w Kielcach - sala konferencyjna.*
5. *Koszt Warunków Konkursu - 10 zł. Płatne w kasie Miejskiego Zarządu Dróg w Kielcach, w godzinach 8-14.*

4440/kr

http://sbc.wbp.kielce.pl

Biuro Reklamy

Słowo Ludu

TWOJA GAZETA CODZIENNA

ZAPRASZA

KIELCE

ul. Wesoła 47/49
tel. (041) 344-48-58
tel. (041) 36-36-235
fax (041) 344-72-51
ul. Targowa 18
tel./fax (041) 343-02-79

ODDZIAŁ

RADOM
ul. Żeromskiego 51
tel. (048) 363-97-88
fax (048) 362-81-60

PUNKTY PRZYJMOWANIA OGŁOSZEŃ

STARACHOWICE
ul. Radomska 29 III p.
tel. (041) 275-33-33

OSTROWIEC
al. Jana Pawła II 63 B
tel. (041) 263-16-26
0601 520-789

BUSKO
Sklep „Mała Moda"
pl. Zwycięstwa 1
tel. (041) 378-28-20

JĘDRZEJÓW
Oficyna Wydawnicza
pl. Kościuszki 7/8
tel. (041) 386-10-42

KAZIMIERZA WIELKA
Przedsiębiorstwo Wielobranżowe T. Pęski
ul. Przemysłowa 8
tel. (041) 352-20-47

KOŃSKIE
Firma Handlowa IMPULS
ul. Piłsudskiego 48
tel. (041) 372-48-95,
0601-695-499

PIŃCZÓW
Sklep KLEKS
ul. 7 Źródeł 8
tel. (041) 357-44-10

STARACHOWICE
Radio MTM
ul. Partyzantów 1 A
tel. (041) 275-11-11

STASZÓW
ul. Armii Krajowej 10, p. 211,
tel. (015) 864-32-58
czynne od 9.30 do 16

SKARŻYSKO-KAM.
BTKiZ TERRA
ul. Sokola 18
tel. (041) 251-16-09, 251-16-08
tel./fax (041) 251-16-07

WŁOSZCZOWA
Biblioteka Publiczna
ul. Kościuszki 11
tel. (041) 394-23-13, 394-34-33

Kasa Rolniczego Ubezpieczenia Społecznego
Oddział Regionalny w Kielcach, ul. Sandomierska 106,
tel. (041) 368-13-26, 368-05-90

ogłasza przetarg nieograniczony na serwis pogwarancyjny kserokopiarek XEROX użytkowanych w Oddziale Regionalnym i Placówkach Terenowych KRUS.

Warunki Zamówienia można odebrać w siedzibie zamawiającego, pok. 115.

Uprawnionymi do kontaktów z oferentami są - pan Wacław Majewski, tel. 368-13-26, w. 120, pani Magdalena Kędzierska, w. 126.

Zamkniętą kopertę z ofertą należy złożyć w siedzibie zamawiającego, pok. 310 do dnia 20.IX.2001 r., do godz. 14.

Otwarcie ofert nastąpi w dniu 20.IX.2001 r., o godz. 14.30 w siedzibie zamawiającego.

Kryteria wyboru ofert i ich znaczenie:

1. Cena - 80 proc.
2. Doświadczenie i przygotowanie fachowe - 20 proc.

Warunkiem udziału w postępowaniu jest posiadanie autoryzacji firmy XEROX.

2276/rg

OGŁOSZENIE

Urząd Gminy w Rakowie

OGŁASZA PISEMNY PRZETARG NIEOGRANICZONY

na transport kruszywa samochodami samowyładowczymi z Zakładów Przemysłu Wapienniczego „Trzuskawica" SA w Sitkówce k. Kielc do miejscowości Bardo - według wskazań Zamawiającego w ilości 1400 ton.

W ofercie należy podać cenę brutto (netto + VAT) za przewóz jednej tony na wymienionej trasie.

W przetargu mogą brać udział podmioty gospodarcze spełniające warunki określone w art. 19 i 22 ustawy o zamówieniach publicznych.

Oferty w zamkniętych kopertach z dopiskiem **„Transport kruszywa"** należy składać w sekretariacie Urzędu Gminy w Rakowie, pokój nr 14, w terminie **do dnia 28.VIII.2001 r., do godz. 10.**

Otwarcie ofert nastąpi w dniu 28.VIII.2001 r., o godz. 11, w pokoju nr 25.

Upoważniony do kontaktu z oferentami jest pan Stanisław Firmanty i pan Stanisław Kuśmierczyk, tel. 35-35-018, wew. 29.

4432/kr

ZARZĄD MIASTA KIELCE

ogłasza drugi przetarg ustny nieograniczony na sprzedaż:

1) **udziału w wysokości 1/2 części w nieruchomości zabudowanej, stanowiącej własność Miasta Kielce, położonej w Kielcach przy ul. Zagnańskiej 22,** oznaczonej w ewidencji gruntów m. Kielce numerem działki 303, o pow. **463 m kw.** (obr. 010), objętej księgą wieczystą KW nr 43325, która zgodnie z ustaleniami miejscowego planu ogólnego zagospodarowania przestrzennego miasta Kielce, położona jest na terenie przeznaczonym pod usługi ogólnomiejskie charakterystyczne dla centrum miasta - w uzupełnieniu mieszkalnictwo w pierzejach ulic na kondygnacji powyżej parteru, we wnętrzu kwartału na kondygnacji dowolnej (symbol terenu 2 UM).

Nieruchomość zabudowana jest dwukondygnacyjnym budynkiem mieszkalno-usługowym. W budynku znajduje się siedem lokali mieszkalnych o łącznej powierzchni użytkowej 214,2 m kw. i jeden lokal usługowy o powierzchni użytkowej 33,9 m kw.

Cena wywoławcza: **53.200,00 zł**
Wadium: **10.600,00 zł**

Przetarg odbędzie się w dniu **17 września 2001 r.**, o godzinie 10, pok. 112 w Urzędzie Miasta Kielce, Rynek 1.

Warunkiem dopuszczenia do przetargu jest wpłacenie podanego wyżej wadium w terminie do dnia **13 września 2001 r.**, na konto Urzędu Miasta Kielce w Banku Gospodarki Żywnościowej SA Oddział Kielce nr 20301374-22099-1-3600-1100;

2) **nieruchomości gruntowej, stanowiącej własność Miasta Kielce, położonej w Kielcach przy ulicy 1905 Roku,** oznaczonej w ewidencji gruntów m. Kielce jako działka numer 284/2 o pow. 2334 m kw. (obr. 020), objętej księgą wieczystą KW nr 8981, która zgodnie z ustaleniami miejscowego planu szczegółowego zagospodarowania przestrzennego dzielnicy Białogon w Kielcach, położona jest na terenie przeznaczonym pod zieleń otwartą bez zmiany sposobu użytkowania, zieleń towarzyszącą ciekom wodnym. Teren ten położony jest w dolinie rzeki Silnicy i obowiązuje na nim zakaz lokalizacji jakichkolwiek nowych, stałych i tymczasowych budynków - symbol terenu 8 ZN, ZPw.

Cena wywoławcza: **50.000,00 zł**
Wadium: **10.000,00 zł**

Przetarg odbędzie się w dniu **17 września 2001 r.**, o godzinie 10.30, pok. 112 w Urzędzie Miasta Kielce, Rynek 1.

Warunkiem dopuszczenia do przetargu jest wpłacenie podanego wyżej wadium w terminie do dnia **13 września 2001 r.** na konto Urzędu Miasta Kielce w Banku Gospodarki Żywnościowej SA Oddział Kielce nr 20301374-22099-1-3600-1100.

Wyżej wymienione nieruchomości stanowiące przedmiot przetargów, nie są obciążone ograniczonymi prawami rzeczowymi i nie ma przeszkód prawnych w rozporządzaniu nimi.

● W przetargach mogą brać udział osoby fizyczne i osoby prawne, jeżeli wpłacą wadium w terminie wyznaczonym w ogłoszeniu.

● Przetargi są ważne bez względu na liczbę uczestników, jeżeli chociaż jeden uczestnik zaoferował co najmniej jedno postąpienie powyżej ceny wywoławczej.

● Wadium złożone przez uczestnika, który przetarg wygra, zostanie zaliczone na poczet ceny nabycia.

● Pozostali uczestnicy przetargów otrzymają zwrot wadium niezwłocznie po odwołaniu lub zamknięciu przetargów, jednak nie później niż przed upływem trzech dni od dnia odwołania lub zamknięcia przetargów.

● Zarząd Miasta Kielce zawiadomi osobę ustaloną jako nabywcę nieruchomości o miejscu i terminie zawarcia umowy sprzedaży, najpóźniej w ciągu 21 dni od dnia rozstrzygnięcia przetargu.

● Jeżeli osoba ustalona jako nabywca nieruchomości nie stawi się bez usprawiedliwienia w miejscu i w terminie podanym przez Zarząd Miasta Kielce, organizator przetargu może odstąpić od zawarcia umowy, a wpłacone wadium nie podlega zwrotowi.

Zastrzega się prawo odwołania przetargów z uzasadnionej przyczyny.

Szczegółowych informacji udziela Wydział Gospodarki Nieruchomościami i Geodezji Urzędu Miasta Kielce, Rynek 1, pok. 218, tel. (041) 36-76-218.

Warunki przetargów wywieszone są na tablicy ogłoszeń w Urzędzie Miasta Kielce, Rynek 1.

4395/kr

MASZ PROBLEM Z GOTÓWKĄ

Kredyt w banku jest dla Ciebie nieosiągalny?

To wszystko przeszłość, teraz jesteśmy my!

NIE TRAĆ CZASU - ZADZWOŃ

Kielce (041) 344-76-34

Zarząd Miasta Kielce

ogłasza drugi przetarg ustny nieograniczony

na oddanie w użytkowanie wieczyste na 99 lat nieruchomości zabudowanej, stanowiącej własność Miasta Kielce, położonej w Kielcach przy ulicy Zagnańskiej 72, oznaczonej w ewidencji gruntów miasta Kielce nr. działki 47 o pow. 9997 m kw., objętej księgą wieczystą KW nr 46753, wolnej od obciążeń.

Zgodnie z ustaleniami planu ogólnego zagospodarowania przestrzennego Miasta Kielce nieruchomość położona jest na terenie przeznaczonym pod usługi komunikacji samochodowej i przemysłu, w uzupełnieniu handel detaliczny i hurtowy, gastronomia, rzemiosło. Możliwość lokalizacji obiektów obsługi komunikacji samochodowej (np. stacja paliw, stacja obsługi samochodów, garaż wielopoziomowy), niewielkich obiektów produkcyjnych nieuciążliwych (wymagane zachowanie obowiązujących odległości), symbol terenu II 2 A3 KS, P. Na przedmiotowym terenie obowiązuje zakaz lokalizacji wysypisk, terenów eksploatacji powierzchniowej, składowisk, wytwórni poligonowych, tymczasowych boksów garażowych oraz nakaz likwidacji garaży tymczasowych (ustalenia dla strefy A3). Zakaz wprowadzania poza istniejącymi ciągami zabudowy mieszkaniowej nowych obiektów o funkcji mieszkaniowej, ewentualne wprowadzanie funkcji mieszkaniowej w ramach istniejących ciągów zabudowy na warunkach określonych przez PTIS wg właściwości i w oparciu o przepisy prawa budowlanego i inne przepisy szczególne.

Nieruchomość jest zabudowana następującymi obiektami budowlanymi o łącznej powierzchni użytkowej 2105,4 m kw.:

- budynki biurowo-socjalne o pow. użytkowej - 344,9 m kw.
- budynki produkcyjne i usługowo-magazynowe o pow. użytkowej - 1499,1 m kw.
- budynki do remontu i wiaty stalowe o pow. użytkowej - 261,4 m kw.
- place składowe i drogi dojazdowe do budynków
- oświetlenie zewnętrzne terenu
- sieci wod.-kan.
- ogrodzenie terenu

Cena wywoławcza: 2.300.000,00 zł,
w tym wartość gruntu: 2.000.000,00 zł
Wadium: 230.000,00 zł.

Przetarg odbędzie się w dniu **8 października 2001 r.**, o godzinie 11, pok. 112, w Urzędzie Miasta Kielce, Rynek 1.

Termin zagospodarowania nieruchomości:

- rozpoczęcie robót budowlanych - nie później niż 18 miesięcy od dnia zawarcia umowy
- zakończenie - nie później niż 5 lat od dnia zawarcia umowy.

Wylicytowana cena będzie podstawą do ustalenia wysokości opłat rocznych za użytkowanie wieczyste w wysokości 3 proc. oraz pierwszej opłaty w wysokości 25 proc. wylicytowanej ceny gruntu ustalonej wg proporcji wynikającej z ceny wywoławczej.

Warunkiem dopuszczenia do przetargu jest wpłacenie w gotówce wadium w wysokości **230.000,00 zł** na konto Urzędu Miasta Kielce w Banku Gospodarki Żywnościowej SA Oddział Kielce nr 20301374-22099-1-3600-1100 do dnia **4 października 2001 r.**

W przetargu mogą brać udział osoby fizyczne i osoby prawne, jeżeli wpłacą wadium w terminie wyznaczonym w ogłoszeniu.

Przetarg jest ważny bez względu na liczbę uczestników, jeżeli chociaż jeden uczestnik zaoferował co najmniej jedno postąpienie powyżej ceny wywoławczej.

Wadium złożone przez uczestnika, który przetarg wygra zostanie zaliczone na poczet ceny nabycia.

Pozostali uczestnicy przetargu otrzymają zwrot wadium niezwłocznie po odwołaniu lub zamknięciu przetargu, jednak nie później niż przed upływem trzech dni od dnia odwołania lub zamknięcia przetargu.

Zarząd Miasta Kielce zawiadomi osobę ustaloną jako nabywcę nieruchomości o miejscu i terminie zawarcia umowy o oddanie w użytkowanie wieczyste, najpóźniej w ciągu 21 dni od dnia rozstrzygnięcia przetargu.

Jeżeli osoba ustalona jako nabywca nieruchomości nie stawi się bez usprawiedliwienia w miejscu i w terminie podanym przez Zarząd Miasta Kielce, organizator przetargu może odstąpić od zawarcia umowy, a wpłacone wadium nie podlega zwrotowi.

Zastrzega się prawo odwołania przetargu z uzasadnionej przyczyny.

Szczegółowych informacji udziela Wydział Gospodarki Nieruchomościami i Geodezji Urzędu Miasta Kielce, Rynek 1, pok. 218, tel. (041) 36-76-218.

Warunki przetargu wywieszone są na tablicy ogłoszeń w Urzędzie Miasta Kielce, Rynek 1.

http://sbc.wbp.kielce.pl

ZO Ostrowiec - KS Myszków 2:0 (2:0)

liczym Barcelona

W rewanżowym meczu III rundy piłkarskiego Pucharu Ligi KSZO wygrał 2:0 z Myszkowem dzień zagra z Wisłą Kraków.

Żelazowski 16, Solnica 33.
KSZO: Piątek - Cichoń, Ko- Pietrasiak, Unierzyski - So- ski, Krawiec, Pikuta (56 Ma- , Grębowski (46 Toborek) owski (46 Wróbel), Solnica.
Myszków: Zając - Ciupek artnik), Kulawik, Wysocki, - Bartos, Gacek (65 Trep- bramowski (56 Bryła), Kraw- Folga, Kapinos.

Zachowując wszelkie propor- zorajszy mecz do złudzenia ominał wtorkowy mecz eli- ji do Ligi Mistrzów Barce- Wisła Kraków. KSZO (jak lona) był zdecydowanie lep- rywali. Gospodarze wcale wysilali a mimo to spokoj- ali rywali awansując do dal- gier. Myszków grał jak Wi- ście owszem starali się jak dużo biegali, ale im bliżej pola karnego przeciwnika wało koncepcji. Tylko dzię- mnej ambicji oraz fatalnej cji strzeleckiej Ostrowca zawdzięczają, iż stracili tak oli.

Rozpoczęło się od groźnej sytuacji pod bramką ostrowiecką, gdy Waldemar Piątek z wielkim trudem obronił piłkę po główce Marcina Abramowskiego. Od tego momentu przewaga pierwszoligowców była wyraźna. W 16 minucie niemal cała defensywa Myszkowa popełniła szkolny błąd. Dariusz Solnica zagrał na pole karne, do piłki dopadł Tomasz Żelazowski, który najpierw ośmieszył Sebastiana Ciupka a potem spokojnie strzelił w krótki róg bramki Macieja Zająca. W 22 minucie powinno być 2:0. Powinno, ale Solnica zamiast pędzić samotnie w stronę bramki przyjezdnych poczekał na Piotra Wysockiego a ten wybił mu piłkę spod nóg. Na szczęście w 32 minucie napastnik gospodarzy zrehabilitował się i podwyższył na 2:0. Zresztą pan Darek nie miał innego wyjścia, bo strzelał praktycznie do pustej bramki z 5 metrów po precyzyjnym zagraniu Daniela Grębowskiego.

Od tej chwili podopieczni Krzysztofa Tochela grając już na „pół gwizdka" partaczyli niemiłosiernie pod bramką rywali. Gdyby Tadeusz Krawiec, Marek Sokołowski a po przerwie jeszcze Wojciech Małocha wykorzystali wszystkie okazje goli byłoby znacznie więcej. Niestety, kolejny raz wyraźnie brakowało precyzji. O pechu natomiast może mówić Artur Toborek, który w 79 minucie huknął z pierwszej piłki, ale futbolówka zatrzymała się na słupku myszkowskiej bramki.

Fot. M. Cender

Tomasz Żelazowski (w środku) jak przystało na kapitana zagrał ambitnie i strzelił gola

Wyniki pozostałych spotkań:
Lech Poznań - Śląsk Wrocław 1:0 (0:0). Awans Lech; Widzew Łódź - Odra Wodzisław 0:1 (0:0). Awans Odra; Górnik Łęczna - Hutnik Kraków 2:1 (1:0). Awans Hutnik; Hetman Zamość - Włókniarz Kietrz 0:0. Awans Hetman; RKS Radomsko - Polar Wrocław 4:2 (0:0). Awans Radomsko; Górnik Zabrze - GKS Bełchatów 1:1 (0:0). Awans Górnik; GKS Katowice - Orlen Płock 1:0 (1:0). Awans Katowice; Groclin Grodzisk Wlkp. - Stomil Olsztyn 2:0 (0:0). Awans Groclin.

W IV rundzie (29.08. - 2.10.) zagrają: KSZO - Wisła Kraków, Hutnik - Pogoń, Chorzów - Radomsko, Legia Warszawa - Zabrze, Polonia Warszawa - Odra, Zagłębie Lubin - Hetman Zamość Amica Wronki - Lech, Groclin - Katowice.

MACIEJ CENDER

ady sędziowskie i obserwatorów utajnione

wiązek robi orządki

ŚZPN utajnił obsady sędziów i obserwatorów piłkarskich.

a ostatnim zebraniu Zarzą- ętokrzyskiego Związku Piłnej postanowiono utajnić obserwatorów oraz sę- na mecze IV ligi i ligi okrę-

Utajniając obsady chcemy ć do minimum kontakty zy klubowych z arbitrami ntakty na linii obserwator a - wyjaśnia wiceprezes Stanisław Nowak. Teraz o i gdzie pojedzie decydo- dzie specjalna komisja zło- członków prezydium. Nie już podawania nazwisk do ediów, nie będzie telefo- o informowania klubów, rbiter poprowadzi najbliż- cz. Chcemy w ten sposób ć błyskawicznie wszelkie i spekulacje. Do tych de- ędzy innymi przyczynili się dziowie, którzy otrzymywa- e oceny niż w poprzedniej od obserwatorów.

rozpoczętego niedawno świętokrzyscy sędziowie piłwystartowali słabo a w niektórych przypadkach beznadziejnie. Choć mamy za sobą dopiero trzy kolejki problemów nawarstwiło się bardzo dużo. Wystarczy spojrzeć na noty jakie „sprawiedliwym" wystawiają klubowi działacze... Nie ma co ukrywać - niektórzy panowie z gwizdkiem - tyczy to zwłaszcza sekcji kieleckiej są nieprzygotowani do prowadzenia meczów. Wakacyjna forma arbitrów sprawiła, że już na starcie dostała im się spora porcja krytycznych uwag.

Dobrze, że zarząd ŚZPN zareagował szybko na uwagi ze strony klubów i prasy. Nie może być bowiem tak, że złe sędziowanie powoduje, iż ciężka praca działaczy i ich pieniądze idą na marne. Panowie z gwizdkiem i obserwatorzy od dawna przestali być „świętymi krowami". Teraz, by być sędzią i obserwatorem niepotrzebne są układy a umiejętności.

I jeszcze jedno - o tym, że nie wszystko wśród naszych arbitrów jest złe świadczy praca sekcji ostrowieckiej i jej szefa - Stanisława Adamskiego. Z Ostrowca wywodzi się trzecioligowy arbiter Andrzej Lasocki zaś debiutujący w IV lidze Tomasz Marynowski zbiera same pochwały.

MACIEJ CENDER

Koszykarze zagrają dla powodzian

Bardzo ciekawie zapowiada się turniej koszykarzy, który w piątek rozpoczyna się w Kielcach.

Zagrają UMKS Lafarge Nida Gips, Korona Kraków, Siarka Tarnobrzeg i Kominki Groz Łańcut, a głównymi trofeami będą Puchar Przewodniczącego Sejmiku Świętokrzyskiego i Puchar Prezesa Lafarge Nida Gips.

Turniej organizowany wspólnie z PCK odbędzie się pod hasłem „Koszykarze dla powodzian", a cały dochód przeznaczony zostanie właśnie dla osób pokrzywdzonych przez żywioł.

Bilety-cegiełki wezmą udział w losowaniu atrakcyjnych nagród, ufundowanych m.in. przez Mc Donald's Polska i redakcję „Słowa Ludu".

Bilety już można nabywać w klubie przy ul. Żytniej 1 oraz w biurach ogłoszeń „Słowa Ludu" przy ul. Targowej 18 i Wesołej 47/49.

Dla młodzieży wstęp na mecze będzie bezpłatny. Organizatorzy zapraszają szczególnie zorganizowane grupy z obozów i kolonii przebywających na wakacjach w naszym mieście.

(sts)

Sparingi trzecioligowców

Pogoń Staszów i Star Starachowice rozegrały wczoraj mecze sparingowe.

Nida - Pogoń 1:1 (1:1)
Ciekalski 36 karny - Witkowski 28.

Nida: Baran - Kucybała, Łapot, Madej - Jaworek, Rechowicz, Ciekalski, Baliński, Kłos - Gil, Malara. Ponadto: Maj, Kudełka, Młyńczak, Mika, Karpiński, Szymański.

Pogoń - Mucharski - Stocki, Razakowski, Kasiak, Dudajek - Kolisz, Witkowski, Rutkowski, Francuz - Iwanicki, Wójcik oraz Sierpiński, Trela, Franus, Rzepa, Malinowski

Najlepszymi piłkarzami w obu drużynach byli bramkarze. Oni właśnie bronili w sytuacjach sam na sam. Mecz przebiegał przy przewadze Nidy i gdyby miejscowi mieli lepiej nastawione celowniki Pogoń zeszłaby z boiska w roli pokonanych.

Star Starachowice - GKS Rudki 3:1 (2:0).

Grzesik 32, Sykuła 40, Kukuła 72 - Koprowski 85.

Star: Styczyński - Lipiński, Cieciura, Wołoszyn - Wojciechowski, Maj, Grzesik, Sykuła, Radkowski - A. Anduła, D. A. Anduła. Ponadto: Szustak, Jasztal, Kanarski, Kukuła, Bracik, Karwacki, Bętkowski.

(mac)

Z RÓŻNYCH AREN

Kolporter gra dziś...

Dziś rozpoczyna się turniej piłki ręcznej z udziałem wicemistrza Ukrainy Szachtiora Donieck, mistrza Czech Banika Karwina i Kolportera Lider Market Kielce. Dziś o godz. 17.30 w hali przy ul. Krakowskiej Kolporter gra z Banikiem a w piątek i w sobotę kielczanie rozegrają mecze z Szachtiorem.

... i grał wczoraj.

Szczypiornistki Kolportera Kielce uczestniczyły w turnieju w Koszalinie. W trzecim meczu pokonały miejscową Politechnikę25:15 (13:5). Późnym wieczorem zakończył się mecz kielczanek z Zagłębiem Lubin.

(sts)

KONKURS RADIA TAXI
☎ 331 11 11
Skarb Baby Jagi
szukaj na
www.twojeauto.com.pl

o Ludu Redaguje zespół. Redaktor naczelny Andrzej ZAŁUCKI (36-36-309), zastępcy redaktora naczelnego Grzegorz ŚCIWIARSKI, Dariusz RYŃ 36-36-121). **Dział miejski** (34-44-863, 36-36-315, 117, 207, 263), **region** (36-36-143), **łączności z czytelnikami** (34-44-816), **prawny** (36-36-131), **dział społeczny** (36-36-147,153), **finanse, rynek, praca**(36-36-215), **kultura i edukacja** (36-36-261), **sportowy** (36-36-253, 298), **kraj - świat** (36-36-121). **Centrala** 36-36-199, 344-24-80 - łączy wszystkie działy.

Redaktorzy wydania **Marek Maciągowski, Dariusz Ryń**

ES REDAKCJI: 25-363 Kielce, ul. Wesoła 47/49, fax 34-46-979, **http://www.slowoludu.com.pl, e-mail:redakcja@slowoludu.com.pl**
D OGŁOSZEŃ: 25-363 Kielce, ul. Wesoła 47/49, tel. 34-44-858, 36-36-235, fax 34-47-251, punkt przyjęć, 25-520 Kielce, ul. Targowa 18, tel./fax 34-30-279, reklama@slowoludu.com.pl. Redakcja nie odpowiada za treść reklam i ogłoszeń.
AWCA: Słowo Media sp. z o.o., 25-363 Kielce, ul. Wesoła 47/49. Prezes Zarządu Krzysztof ZDEB.
: Poligrafia S.A., 25-415 Kielce, ul. Górna 21.
neratę przyjmują urzędy pocztowe i oddziały „Ruchu"na terenie województwa świętokrzyskiego. Redakcja nie zwraca tekstów nie zamówionych. ISSN 0137-9275

NAKŁAD KONTROLOWANY
ZWIĄZEK KONTROLI DYSTRYBUCJI PRASY

http://sbc.wbp.kielce.pl

SPRINTEM

Nominacje UEFA

Raul z Realu Madryt, Gary McAllister z Liverpoolu i Stefan Effenberg z Bayernu Monachium zostali nominowani do nagrody Europejskiej Unii Piłkarskiej (UEFA) dla najwartościowszego zawodnika Starego Kontynentu ubiegłego sezonu. Nagroda zostanie wręczona zwycięzcy podczas gali UEFA, która odbędzie się dziś w Monte Carlo. Przedstawiciele europejskich władz piłkarskich rozdadzą także wyróżnienia najlepszemu bramkarzowi, obrońcy, pomocnikowi, napastnikowi i trenerowi.

Uniwersjada

Na głównym stadionie Pekinu odbyła się w środę wieczorem imponująca uroczystość otwarcia 21. Uniwersjady. Tradycyjną formułkę rozpoczynającą oficjalnie studenckie igrzyska wygłosił chiński przywódca - Jiang Zemin.

Wśród defilujących ekip reprezentacja Polski wyróżniała się oryginalnymi strojami w ostrym żółtym kolorze, których wzornictwo oparte zostało na wzorach orientalnych. Chorążym polskiej reprezentacji był brązowy medalista Mistrzostw Świata w judo - Krzysztof Wyszomirski. (PAP)

Jutro niespodzianka od kolarzy kadry narodowej

Kielce, potem Vail

Jutro o godzinie 13 na stoku Telegrafu w Kielcach uroczyste otwarcie Mistrzostw Polski w kolarstwie górskim.

Na miejscu zawodów trwają ostatnie przygotowania do imprezy. Dla ekip, które uczestniczyć będą w mistrzostwach, przygotowano nowy parking, ale kibice, którzy na zawody wybiorą się samochodami, napotkają na trudności z dojazdem. Jak je ominąć, napiszemy w jutrzejszym wydaniu „SL".

Zawody rozpoczną się od bardzo widowiskowej konkurencji, rozgrywanej w Polsce dopiero po raz drugi, czyli sztafet. To już jutro o godzinie 14. Kibiców elektryzuje jednak najbardziej wyścig w kategorii elite kobiet i mężczyzn. W tym pierwszym (sobota) dojdzie do pasjonującej konfrontacji najlepszej juniorki Europy, Mai Włoszczowskiej z siódmą i dziesiątą zawodn Starego Kontynentu w kat seniorek, czyli Anną Szafr i Magdą Sadłecką. - Pocz od roku 1999 wszystkie te z niczki stawały na podiu strzostw Europy i Świata w gorii juniorek, więc są p równolatkami - mówi tren dry narodowej Andrzej P - Ich bezpośrednia konfro (wyścig kobiet odbędzie się tegorii open - przyp. red.) b na pewno bardzo ciekawa bardziej że już za tydzie jeżdżamy na Mistrzostwa Ś do Vail w USA.

A. Piątek jest także dy rem zawodowej grupy LO PZU SA, której zawodnicy worytami mistrzostw (nied Wśród mężczyzn tytułu bro rek Galiński, a do faworytów czani są także Marcin Karcz i Mariusz Kowal. Zwycięstw regoś z tej trójki może pok wać tylko jakiś defekt.

- Trasa jest ciężka, wy na pod Mistrzostwa Świat bardzo widowiskowa - tw A. Piątek. - Kibicom radzę miejsca w okolicy startu i Tam kolarze będą pojawia najczęściej, a do pokonania mieli stromy podjazd. Będ oglądać.

Uwaga, czytelnicy. Sz łowy program mistrzostw po jutro. Także jutro superni dzianka dla kibiców, przygo na przez zawodniczki i zaw ków naszej reprezentacji.

Fot. S. Sijer

Na wczorajszym treningu: Maja Włoszczowska, Marek Galiński i Marcin Karczyński

Kadra w Radomiu

Reprezentacja Polski juniorek w siatkówce przebywa na zgrupowaniu w Radomiu.

Pod okiem trenera Jacka Skroka dziewczęta przygotowują się do Mistrzostw Świata w Dominikanie. Wczoraj w hali MOSiR-u przeprowadziły pierwszy trening.

Zgrupowanie potrwa do 30 sierpnia. Na mistrzostwa pojedzie 11 zawodniczek: Natalia Bamber (Gwardia Wrocław), Katarzyna Skowrońska i Monika Trała (obie AZS Danter Poznań), Marta Pluta, Anna Woźniakowska (obie Calisia), Magda Godos (Centrostal Bydgoszcz), Elżbieta Nykiel (Stal Mielec), Agnieszka Drzewiczuk (Gedania), Wioleta Miś (Wisła Kraków), Anna Podolec (MKS Łańcut), Gabriela Buławczyk (SMS Sosnowiec). (past)

TELEKIBIC

EUROSPORT: 16:00 Piłka nożna: Losowanie grup 1 fazy rozgrywek Ligi Mistrzów, 21:00 Piłka nożna: Piłkarska gala UEFA, 22:30 Rajdowe MŚ - rajd 1000 jezior w Finlandii.

TVP 2: Eliminacje Pucharu UEFA: 16:50 Pogoń Szczecin - Fylkir Reykjavik, 19:50 Legia Warszawa - Etzella Ettelbrück, 22:25 Total Network Solutions - Polonia Warszawa.

Polska spadła

Polska zajmuje 25 miejsce w rankingu Międzynarodowej Federacji Piłkarskiej (FIFA).

W porównaniu z notowaniem sprzed miesiąca jest to spadek o jedną pozycję.

W rankingu prowadzi Francja przed Brazylią i Argentyną. Spośród rywali Polaków w eliminacjach Mistrzostw Świata wyżej jest tylko Norwegia, która plasuje się na 21 miejscu, czyli jej pozycja nie zmieniła się. Ukraina jest na 47 pozycji, natomiast Białoruś - najgroźniejszy rywal polskiej reprezentacji w walce o awans do finałów MŚ zajmuje 86 lokatę.

Największy awans w rankingu odnotowały drużyny Ameryki Płd. Zdobywca Copa America - Kolumbia - zajmuje obecnie szóste miejsce, podczas gdy przed miesiącem była czternasta. Honduras, po wyeliminowaniu Brazylii w Mistrzostwach Ameryki Płd., awansował aż o 25 miejsc - z 48 na 23 pozycję. Awans o sześć lokat zanotował Urugwaj (z 30 na 24).

Ranking FIFA: 1. (poprzednio 1) Francja 812 pkt., 2. (2) Brazylia 808, 3. (3) Argentyna 783, 4. (4) Włochy 733, 5. (5) Niemcy 725, ... 25. (24) Polska 638, ..., 47. (47) Ukraina 583, 86. (84) Białoruś 474, 96. (97) Armenia 449, 105. (105) Walia 415. (PAP)

Wisła, mimo ambicji, nic nie wskórała

Eliminacje Ligi Mistrzów

Wisła Kraków przegrała z FC Barcelona 0:1 (0:0) w rewanżowym, wyjazdowym meczu trzeciej rundy eliminacji piłkarskiej Ligi Mistrzów.

Jedyną bramkę w 73 minucie zdobył Luis Enrique. Pierwszy mecz w Krakowie Barcelona wygrała 4:3. Barcelona zagra w fazie grupowej Ligi Mistrzów, a Wisła w Pucharze UEFA.

Oprócz Barcelony awans do Ligi Mistrzów we wtorek wywalczyły: Lazio Rzym, FC Liverpool, Bayer Leverkusen, Dynamo Kijów i Mallorca.

Najbardziej dramatyczny mecz oglądali kibice hiszpańskiej Mallorcy. W rywalizacji tego zespołu z chorwackim Hajdukiem Split do wyłonienia zwycięzcy potrzebna była dogrywka. W niej lepsi okazali się gospodarze, wygrywając cały mecz 2:0 i oni zagrają w fazie grupowej Champions League.

Przez 48 minut denerwowali się kibice rzymskiego Lazio. Tyle bowiem czasu zespół ze stolicy Włoch potrzebował na zdobycie pierwszego gola w meczu z FC Kopenhaga. A wszystko za sprawą niespodziewanej porażki przed dwoma tygodniami w Danii 1:2. Ostatecznie włoska drużyna wygrała 4:1 i zagra w rundzie zasadniczej LM.

Z pokonaniem Crveny Zvezdy Belgrad nie mieli kłopotów zawodnicy niemieckiego Bayeru Leverkusen. Wynik 3:0 świadczy o dużej przewadze Niemców.

W dwóch meczach z fińskim Haka Valkeakoski Liverpool zdobył dziewięć goli. Stracił tylko jednego i odniósł dwa wysokie zwycięstwa. Zdobywcy ostatniego Pucharu UEFA w obecnym sezonie rywalizować będą z najlepszymi klubowymi drużynami Europy.

Pozostałe mecze rewanżowe trzeciej rundy eliminacji odbyły się wczoraj późnym wieczorem, wyniki podamy jutro.

Spotkania rozegrane we wtorek:

FC Barcelona - Wisła Kraków 1:0 (0:0) (pierwszy mecz 4:3, awans - FC Barcelona zio Rzym - FC Kopenhag (0:0) (pierwszy mecz 1:2, a - Lazio); FC Liverpool - Valkeakoski 4:1 (1:1) (pie mecz 5:0, awans - FC Liv ol); Bayer Leverkusen - C Zvezda Belgrad 3:0 (2:0) (p szy mecz 0:0, awans - Bayer namo Kijów - Steaua Buk 1:1 (0:1) (pierwszy mecz awans - Dynamo); Mallo Hajduk Split 2:0 po dogr. 0:0) (pierwszy mecz 0:1, a - Mallorca).

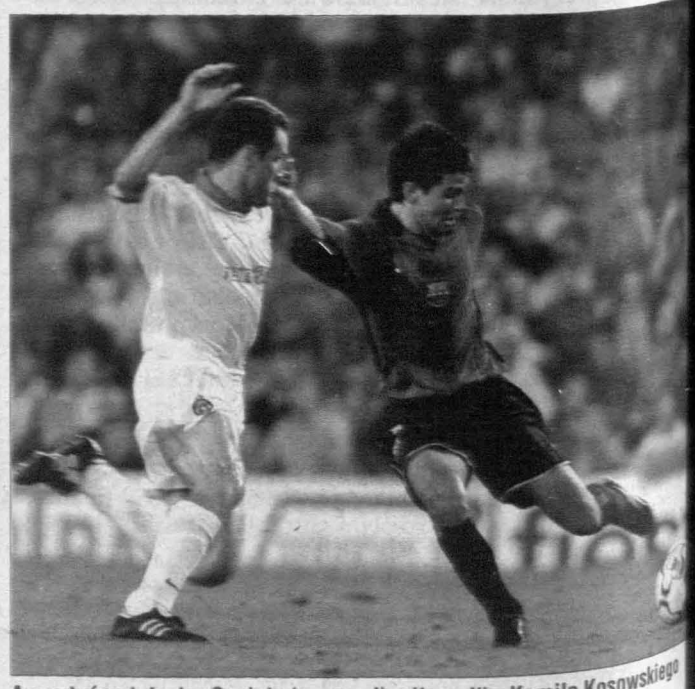

Argentyńczyk Javier Saviola (z prawej) mija z piłką Kamila Kosowskiego

MEBLE NAPRAWDĘ NA KAŻDĄ KIESZEŃ !
SALON MEBLOWY TRZY KOLORY
KIELCE, OS. SŁONECZNE WZGÓRZE 33, TEL. 368 66 65, FAX 331 81 86

http://sbc.wbp.kielce.pl