Cena 1 zł

Echo dnia

KIELCE
Nr 25 (600) Wtorek, 29 stycznia 1974 r. Rok IV

Leonid Breżniew rozpoczął wizytę przyjaźni na Kubie

HAWANA. Na zaproszenie I sekretarza KC Komunistycznej Partii Kuby, premiera Rządu Rewolucyjnego, **Fidela Castro** przybył w poniedziałek wieczorem na Kubę z oficjalną wizytą przyjaźni sekretarz generalny KC KPZR, **Leonid Breżniew.**

Wraz z Leonidem Breżniewem przybyli: minister spraw zagranicznych ZSRR, **Andriej Gromyko,** I sekretarz KC KP Ukrainy; **Władimir Szczerbicki,** I sekretarz leningradzkiego Komitetu Obwodowego KPZR; **Grigorij Romanow,** sekretarz KC KPZR, **Konstantin Katuszew,** minister lotnictwa cywilnego, **Boris Bugajew,** I zastępca przewodniczącego komitetu ds. stosunków gospodarczych z zagranicą, **Iwan Archipow,** doradcy sekretarza generalnego KC KPZR, **Konstantin Rusakow, Andriej Aleksandrow i Anatolij Biatow,** dyrektor generalny agencji TASS **Leonid Zamiatin.**

Przelatując nad Stanami Zjednoczonymi Leonid Breżniew przesłał z pokładu samolotu „ił-62" Richardowi Nixonowi depeszę, w której przekazał najserdeczniejsze pozdrowienia prezydentowi, rządowi i narodowi USA.

Sekretarz generalny KC KPZR, Leonid Breżniew wyraził przekonanie, że „stosunki między Związkiem Radzieckim a Stanami Zjednoczonymi również nadal rozwijać się będą dla dobra narodów obu krajów, w interesach bezpieczeństwa międzynarodowego i powszechnego pokoju".

Leonid Breżniew zatrzymał się w poniedziałek na krótko w Gander (Nowa Fundlandia). Po-

DOKOŃCZENIE NA STR. 7

...sław Gucwa ...Kielecczyźnie

...w godzinach po... przybył na Kielec... dwudniową wizytą ...NK ZSL, marszałek ...PRL — Stanisław Guc...

...krótkim pobycie w ...dał się do Tomaszo... ...zydłowiecki) gdzie ...się m.in. współpra... ...koła ZSL z or... PZPR i wspólnymi, ...gospodarczymi przed... ...mieszkańców To... Stanisław Gucwa ...maszynową Kół... ...oraz gospodars...

...etapem wizyty ...ZSL było Skarżysko ...gdzie zapoznał się z ...budowli zespołowej ...wspólnego zagospo... ...łąk.

...CZENIE NA STR. 2

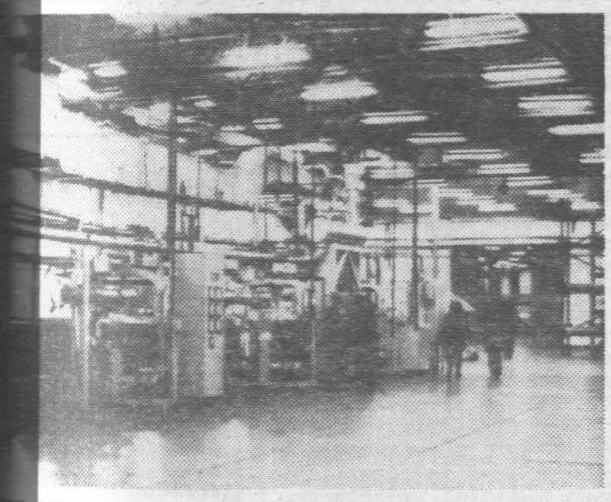

Jak już informowaliśmy, wczoraj w Pionkach (woj. kieleckie) uruchomiona została Wytwórnia Skóry Syntetycznej „Polcorfam". W uroczystości przekazania do eksploatacji tego nowoczesnego zakładu uczestniczyli członek Biura Politycznego, sekretarz KC PZPR — Jan Szydlak oraz wicepremier Franciszek Kaim.

Na zdjęciu: część instalacji produkcyjnych wytwórni.

CAF—Rosiak—telefoto

Nowa akcja „Echa dnia"

Codzienność tworzy przyszłość

Raport z budowy szpitala w Staszowie

W Staszowie buduje się jeden z największych na Kielecczyźnie szpitali powiatowych. Jest to inwestycja o ważnym znaczeniu społecznym. Jakie są jej losy? Co ułatwia, a co przeszkadza w sprawnej budowie?

Będziemy na te pytania odpowiadać przez kilka dni, przekazując relacje prosto z placu budowy. Te nasze reporterskie raporty ze Staszowa zapoczątkują naszą nową akcję, którą umownie i roboczo można by nazwać reporterskimi dyżurami na ważnych budowach. Chcemy po prostu wejść do samego środka inwestycyjnego frontu i pisać o wszystkim co pomaga, a co szkodzi dobrej robocie.

Nakłady inwestycyjne naszego województwa są dziś zdecydowanie większe niż przed kilku laty. Są to nakłady, które nie tylko satysfakcjonują nasze potrzeby, ale także wyrażają nasze ambicje i aspiracje. Budujemy wielkie i nowoczesne przedsiębiorstwa przemysłowe, które umacniają i poprawiają naszą pozycję gospodarczą w kraju. Rozszerzamy także budownictwo tego typu co szpitale, ośrodki zdrowia, mieszkania, ujęcia wody, sklepy, które bardzo wiele znaczą w naszym codziennym życiu.

Nie może więc być dla nas sprawą obojętną, czy to budowanie jest dobre i szybkie, czy też kiepskie i powolne. To są przecież sprawy, które bezpośrednio nas obchodzą. Chcemy i mamy do tego prawo wiedzieć, jak realizują się nasze plany i w jaki sposób wykorzystuje się ogromne środki finansowe, asygnowane przez państwo po to, byśmy żyć mogli lepiej i szybciej pozbywali się trudności, takich jak na przykład skromna ilość miejsc w szpitalach.

Szpital w Staszowie buduje się od lipca 1971 roku. Nie wszystko jest tu w porządku.

DOKOŃCZENIE NA STR. 2

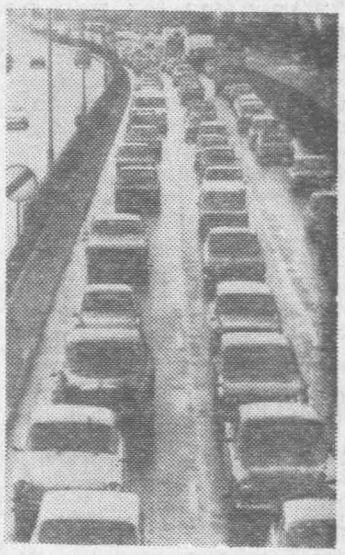

28 bm. w Londynie rozpoczął się strajk personelu dworców kolejowych, który powiększył trwający od dłuższego czasu chaos komunikacyjny w W. Brytanii.

Na zdjęciu: „korek" samochodowy na szosie dojazdowej do Londynu.

CAF—AP—telefoto

5898 TELEFON Interwencyjny

...cje przyjmujemy ...godz. 9—11 ...dla krwiodawców

...Akińczyk z Kielc. ...Stacja Krwio... ...nie chce ustalić gru... ...i dokonać wpisu do ...osobistego.

...CZENIE NA STR. 3

Bioprognoza

Uwaga, kierowcy i przechodnie!

Widzialność rano ograniczona przez mgły, warunki drogowe przeważnie niekorzystne.

Sytuacja biometeorologiczna w górach korzystna, na pozostałym obszarze przedłużony czas reakcji i zaostrzone dolegliwości dróg oddechowych.

Od 1 lutego — koniec prób i tolerancji

Listy bez kodu pocztowego —ostatnie w kolejności

Dokładnie przed rokiem minister łączności wydał zarządzenie o obowiązku stosowania kodu pocztowego na przesyłkach pocztowych. Oczywiście nie wszyscy zastosowali się od razu do nowego systemu adresowego i przez kilka miesięcy znaczny odsetek nadawców listów, paczek itp. adresowano „po staremu". Z biegiem czasu powiększała się jednak liczba obywateli, którzy kod pocztowy akceptowali i w praktyce stosowali. Obecnie w naszym województwie około 80 proc. przesyłek pocztowych spełnia warunki nowego systemu adresowania, co w skali krajowej jest wskaźnikiem przodującym.

Jak do tej pory poczta dość liberalnie obchodziła się z przesyłkami bez kodów adresowych. Ale czas próby i tolerancji już się kończy. **Od 1 lutego br. kody pocztowe uzyskują moc obowiązującą. Oznacza to, że adresowanie „po staremu" nie będzie się po prostu opłacać. Przesyłki bez kodów będą, owszem,**

DOKOŃCZENIE NA STR. 2

Katarzynka

rys. Zb. Jujka

Woda mineralna robi karierę

29.I. PARYŻ PAP. Ostatnie badania wykazały, że proporcjonalnie do wzrostu ilości chloru w wodzie wodociągowej, w wielu krajach zachodnioeuropejskich wzrasta konsumpcja wody mineralnej i zwykłej, butelkowanej. Wiele osób uważa, że woda chlorowana z kranu nadaje się jedynie do mycia.

Nie pić whisky and soda!

29.I. LONDYN PAP. Dr Gaston Pawan z londyńskiego szpitala „Middlesex" oświadczył że po przeprowadzeniu badań na grupie studentów — ochotników stwierdził, iż wypicie whisky z sodą powoduje szybsze „wstawienie się" niż wypicie analogicznej ilości whisky bez żadnych dodatków.

Zdaniem dr Pawana powodują to bąbelki gazu, zawarte w sodzie, dzięki którym alkohol szybciej dociera do dwunastnicy.

Katowali starca żądając pieniędzy

22 marca 1973 r. posterunek MO we Włostowie w powiecie sandomierskim został powiadomiony o tym, że nieznani sprawcy pobili do utraty przytomności Annę Cz. Wszczęto energiczne dochodzenie w celu wykrycia sprawców napadu. Tymczasem wieczorem, 7 kwietnia, wpłynęło kolejne doniesienie o pobiciu i ograbieniu 89-letniego staruszka z Włostowa — Wincentego O. Tym razem już po upływie 4 dni podejrzany Jerzy D. składał przed funkcjonariuszem MO wyjaśnienia, w których przyznał się do winy i wskazał nazwisko swojego wspólnika.

Jerzy D. i jego kompan Józef K. mieszkają we Włostowie. Trudno w tej chwili ustalić, który z nich był inicjatorem pierwszego napadu. Jest tylko pewne, że oskarżeni wiedzieli o tym, iż Anna Cz. ma zamiar sprzedać na targu krowę. D. i K. uzgodnili więc, że wieczorem napadną na wracającą do domu kobietę i zabiorą jej pie-

DOKOŃCZENIE NA STR. 2

http://sbc.wbp.kielce.pl

Listy bez kodu pocztowego — ostatnie w kolejności

DOKOŃCZENIE ZE STR. 1

przyjmowane, ale dzielone w rozdzielniach w ostatniej kolejności, co na pewno przedłużać będzie czas ich wędrówki od adresata do nadawcy. Tak więc we własnym interesie warto stosować nowy system. Opóźnieniom w doręczaniu mogą też ulegać przesyłki niewłaściwie kodowane. Przypominamy zatem jak powinien wyglądać adres prawidłowy:

Ob. Józef Zaczek
ul. Kopernika 6
34-500 Zakopane

Nazwę pocztowej placówki oddawczej umieszczamy zawsze na końcu adresu, a z lewej strony w tej samej linii numer kodu. Na listach adresowanych do miast, w których znajduje się większa ilość urzędów pocztowych nie posiadających oznaczeń kodowych dla poszczególnych ulic, stosuje się kod urzędu pocztowego nr 1.

Nie każdy z nas ma wykaz oznaczeń kodowych w domu. To prawda, ale spisy takie znajdują się we wszystkich urzędach pocztowych. Zawsze do nich można zajrzeć i wynotować numer kodowy potrzebnej placówki UPT. W urzędach pocztowych można też nabyć taki spis, bo — jak nam powiedziano — jest ich w naszym województwie pod dostatkiem.

(S)

Posiedzenie Komitetu Ministrów Obrony Państw Uczestników Układu Warszawskiego

WARSZAWA 28.I. PAP. Na początku lutego 1974 r. odbędzie się w Bukareszcie kolejne posiedzenie Komitetu Ministrów Obrony Państw-Uczestników Układu Warszawskiego. Na posiedzeniu przewiduje się rozpatrzenie zagadnień bieżącej działalności organów wojskowych Układu Warszawskiego.

Stanisław Gucwa na Kielecczyźnie

DOKOŃCZENIE ZE STR. 1

Jeszcze dziś w godzinach popołudniowych Stanisław Gucwa odwiedzi dwie miejscowości w pow. jędrzejowskim — Cierno i Brzeście, gdzie też zwiedzi gospodarstwa hodowlane. Jutro w godzinach porannych spotka się w Kielcach z wojewódzkim aktywem ZSL.

(Ks)

● **W kopalni „Wieczorek" odbyła się narada kierowniczego aktywu górnictwa węgla kamiennego. Jej tematem było wdrożenie do praktyki podwyżki płac i zmian zasad wynagrodzenia pracowników ustalonych w rządowym programie realizacji postanowień I Krajowej Konferencji PZPR.**

● **Dzień dzisiejszy jest Dniem Pracownika Handlu — zawodowym świętem prawie milionowej rzeszy ludzi.**

W skrócie

Przebiega on w szczególnej atmosferze, w okresie poprzedzającym wyraźną poprawę warunków pracy w handlu.

● **30-leciu państwa i prawa socjalistycznego w Polsce poświęcona jest odbywająca się w Warszawie konferencja prawników, w której udział biorą również przedstawiciele świata prawniczego z Bułgarii, Czechosłowacji, Jugosławii, NRD, Rumunii, Węgier i Związku Radzieckiego.**

Potrzeba nowych i lepszych artykułów żywnościowych

WARSZAWA 29.I. PAP. Przemysł spożywczy zwiększenie w tym roku dostaw rynkowych o dalszych w porównaniu z ub. rokiem. W miarę jednak po dochodów realnych ludności problem zaopatrzenia ryn wadza się nie tylko do zwiększenia dostaw ilościow również do wzbogacenia asortymentu, poprawy jak rozwijania produkcji nowych, bardziej uszlachetnion robów. Konsumenci bowiem, co zaobserwować mo we wszystkich zamożniejszych społeczeństwach, che pują gotowe produkty lub półfabrykaty, z których szybko i łatwo przyrządzić posiłek nie tylko dla jed by, ale nawet dla licznej rodziny. Produkty takie z reguły są nieco droższe, kalkulują się znacznie lepi najważniejsze — zaoszczędzają gospodyniom domowy czasu.

Tegoroczny program przewiduje więc dostarczenie przez przemysł spożywczy ok. 770 asortymentów nowych wyrobów. W porównaniu z latami ubiegłymi, kiedy do sklepów trafiało ok. 400—500 nowości rocznie, jest to rzeczywiście duży postęp. Dokładniejsza jednak analiza planów produkcyjnych poszczególnych branż oraz zakładów wykazuje, że mogłyby one dostarczyć w tym roku więcej poszukiwanych mrożonych wyrobów kulinarnych, przetworów z drobiu, zbożowych, cukierniczych, owocowo-warzywnych, koncentratów obiadowych, sosów, przypraw i przetworów ziemniaczanych. Dyrekcje oraz pracownicy pionów inżynieryjno-technicznych większych zakładów powinni przejawiać więcej inwencji w tej dziedzinie, a także nawiązać współpracę „na co dzień" z branżowymi instytutami i placówkami naukowo-badawczymi, pracującymi na potrzeby gospodarki żywnościowej.

Producenci nowości rynkowych powinni zatroszczyć się również o to, aby nowe wyroby produkowane były w ilościach, gwarantujących ciągłość zaopatrzenia i sprzedaży w sklepach. Zbyt często bowiem zdarza się jeszcze, że nowy towar pojawia się w niektórych placówkach handlowych niczym meteor, po czym następuje długa przerwa w dostawie lub producent nie kontynuuje jego produkcji, tłumacząc to brakiem... popytu. Dlatego też warunkiem dobrej i rytmicznej pracy przemysłu jest umiejętność poznania i przewidywania potrzeb konsumentów, a co za tym idzie — szybkiego dostosowania swoich planów produkcyjnych do podaży. W tym celu na jest ściślejsza ni czas współpraca prz handlem, na którym spoczywają również kościowo zadania.

Przesłuchania w szefa gestapo w K

Dziś o godz. 10 w du Wojewódzkiego w rozpoczęło się prz sześciu świadków w byłego szefa placówki po w Kielcach, Kar Podejrzany on jest o nie w czasie wojny ludności Kielc i ok przesłuchaniu biorą strony niemieckiej: śledczy sądu w Ham Kettels, prokurator z ga — Kaselau i adw dejrzanego — Sager. polską reprezentuje tor z Głównej Komi nia Zbrodni Hitler JAN TRACZEWSKI.

Osoby, które mogą dodatkowych informac sigu, proszone są o się do Okręgowej Kom dania Zbrodni Hitler w Kielcach.

Nowe placówki „Orbi

Województwo kieleckie gaci się niedługo o no cówki „Orbisu". Rozpoc urządzanie nowego lokal Rynku w Sandomierzu. mieszkańców miasta i turystów przyjeżdżając tysiącletniego grodu ro się tu już w kwietniu b

W tym samym czasie mione zostanie biuro w Starachowicach. W ję posażeniu pomoże Fabr mochodów Ciężarowych. cjatywy władz miejskich placówka „Orbisu" po także w Staszowie.

Saperzy w akcji przeciwpowodziowej

Spiętrzone lody Wisły utworzyły groźny zator

WARSZAWA 28.I. PAP. Od dwóch dni trwa akcja saperów Warszawskiego OW w rejonie Kępy Polskiej na pograniczu powiatów sochaczewskiego i gostynińskiego. Spływająca Wisłą kra utknęła na skutek niskiego stanu wody i spowodowała lokalny zator. Spiętrzenie wody zagroziło okolicznym gospodarstwom, które trzeba było ewakuować. Saperzy ewakuowali mieszkańców 13 gospodarstw. Do akcji zlikwidowania zatoru skierowane zostały również lodołamacze z Płocka.

Wspólna akcja saperów i lodołamaczy, prowadzona przez dwie doby przyniosła pomyślny skutek. W godzinach rannych 28 bm. ruszyło czoło zatoru i poziom wody obniżył się znacznie. Nad zagrożonym terenem nadal czuwa 90-osobowa grupa żołnierzy wojsk inżynieryjno-saperskich WOW. Saperzy sprawdzają czy spiętrzenie wody nie spowodowało uszkodzeń w umocnieniach przeciwpowodziowych.

Dziś we wczesnych godzinach rannych przeprowadzony został lotniczy rekonesans zagrożonego rejonu. Jeśli sytuacja nie ulegnie poprawie, do akcji przystąpią śmigłowce, z których zrzucane będą ładunki wybuchowe.

Katowali starca żądając pieniędzy

DOKOŃCZENIE ZE STR. 1

niądze. Józef K. uderzył swoją ofiarę kołkiem w głowę, a następnie, wspólnie z Jerzym D. ograbił kobietę, zabierając jej tysiąc złotych.

Łatwość, z jaką zdobyli pieniądze, kazała oskarżonym zaplanować w krótkim odstępie czasu kolejny napad. We Włostowie mieszka samotny starzec Wincenty O., który — jak należało się domyślać — po sprzedaniu działki powinien przechowywać w domu większą ilość gotówki. Wieczorem, 7 kwietnia, Jerzy D. i Józef K. włamali się do domu staruszka. Jerzy D. oślepił go najpierw światłem latarki, a następnie uderzył twardym przedmiotem w głowę, żądając wydania pieniędzy. Gdy pierwsze wezwanie nie odniosło skutku, Jerzy D. bił i kopał napadniętego, dopóki ten nie wydał ukrytych pod podłogą 15 tysięcy złotych.

Oskarżeni, Jerzy D. i Józef K. w śledztwie przyznali się do obu tych czynów, negowali jedynie, aby w czasie rozbojów używali niebezpiecznych narzędzi i bili nimi swoje ofiary. Okoliczność tę wyjaśni zapewne Sąd Wojewódzki w Kielcach, do którego Prokuratura Powiatowa w Sandomierzu skierowała w tej sprawie akt oskarżenia.

(DAR)

Codzienność tworzy przyszłość

DOKOŃCZENIE ZE STR. 1

29 stycznia. Godz. 7.15. Ostatnia grupa pracowników Buskiego Przedsiębiorstwa Budowlanego przyjeżdża na plac budowy. Grupa ta liczy około 20 osób. Normalnie wszyscy powinni być w pracy o godzinie 6.30. Spóźnienia znacznego odsetka załogi nastąpiły na skutek mgły i gołoledzi. Wszyscy pracownicy BPB, którzy budują szpital w Staszowie dojeżdżają do pracy z różnych miejscowości oddalonych od miejsca budowy nawet o 50 km. Spóźnienia w dowozie załogi są bardzo częste. Jutro następny raport.

Kielecki (pod)wieczorek...

ŻEBY BYŁO JAŚNIEJ

Od godzin popołudniowych z prawej strony ul. Sienkiewicza (idąc od dworca) posuwał się z wolna dźwig, przy którym uwijało się dwóch pracowników.

— Wykorzystujemy okres ocieplenia — powiedział H. Mazur. — Od godziny 15 zdążyliśmy wymienić 25 rur jarzeniowych, czego na mrozie nie moglibyśmy wykonać. Ponadto ścieramy pył i kurz z osłon, usuwamy wady lamp. Kończymy pracę o godz. 24.

Kiedy z wysokości dwóch pięter „zjechał" na podnośniku Jan Wyżyn, dopiero wtedy można było ocenić dobrą robotę.

PIERWSZE SPOTKANIE

W Klubie „Wiedza" w Wojewódzkim Domu Kultury odbyło się pierwsze spotkanie z cyklu imprez pn. „Ojczyzna". Wzięli w nim udział aktorzy Teatru im. S. Żeromskiego: Janina Utrata i Jan Grzegdala oraz Grzegorz Szymański z filharmonii. Wieczór wypełniły recytacje prozy i poezji połączone z muzyką i przeźroczami. Można było oglądać i usłyszeć dzieła najwybitniejszych naszych twórców narodowych.

W planach klubu jest dziesięć podobnych spotkań. Odbywać się one będą raz w miesiącu.

NA NAUKĘ NIE JEST ZA PÓŹNO

Grubo po godzinie 19 w oknach Technikum Spożywczego paliły się światła. Jak nam objaśnił portier szkoły, Józef Kubicki, w dalszym ciągu odbywały się tu zajęcia lekcyjne, które kończą się o godzinie 20. W czasie naszych odwiedzin w zajęciach brało udział osiem klas. Frekwencja dopisała, bo za kilka dni wywiadówki!

KTO PRZYJECHAŁ?

W hotelu „Centralnym", jak mało kiedy, natłok gości zagranicznych. Dysponentka, Maria Kołtunowicz, przyjęła kilkunastu gości z NRF, Szwecji, Danii i Szwajcarii. Jeśli uwzględnić, że od dłuższego czasu zamieszkują hotel Czechosłowacy i Niemcy z NRD, otrzymamy miarę popularności naszego miasta.

(ik)

W noc i ran

Nieostrożność przyczyną groźnych wypadków

Na stacji PKP Sł Kowala, Zdzisław Ka podczas podpychania nów pod wyładunek został uderzony zder doznając ciężkich o ciała.

— oOo —

W Kajetanowie pow ce „fiat" kierowany Jana Kucharczyka wp poślizg i wjechał do Kierowca wyszedł z w bez obrażeń, natomiast chód uszkodzony został tys. złotych.

http://sbc.wbp.kielce.pl

nas widzą...

rządki potrzebne w Jędrzejowie, Ostrowcu i Kielcach

...anie miast i wsi ...dzie przebiega sprawdzie ...rzejów, szczególnie w ...) jest nadal zaśmieco... ...ny. Reprezentacyjny ...ksza Kościuszki jest ...małym śmietniskiem. ...lepy WPHS nr 2 leżą ...ierów i rozmaite od... ...również przy tym placu, ...ścia do Lekarsko-Den... ...Spółdzielni Pracy le... ...ątnięty gruz. W nie... ...odległości, przy ul. Bar... ...ckiego 8, stoi zmur... ...wający się płot. Jego ...ka nie reaguje na upomnienia Urzędu Miejskiego. Wydaje się, iż Urząd Miejski, który na tym miejscu planuje wybudowanie parkingu, powinien przyspieszyć rozbiórkę płotu.

W centrum Jędrzejowa jest kilka zaniedbanych podwórek. Odwiedzając jedno z nich, przy **ul. Kieleckiej 4,** doznaliśmy szczególnie niemiłych wrażeń. W podwórku mieści się zaniedbany, cuchnący szalet, woda wyżłobiła w chodniku wyrwę półtorametrowej szerokości, pełno tu śmieci, a między nimi... poświąteczna choinka.

Urząd Miejski w większym niż dotychczas stopniu powinien włączyć się do akcji. Dość powiedzieć, że w budynku **Urzędu Miejskiego** odpada tynk, którego się nie sprząta, a na parapetach okiennych i ścianach osiadła gruba warstwa kurzu. Tak więc komitet sanitarno-porządkowy, który powstał przy Urzędzie, powinien rozpocząć porządki od... własnych czterech ścian.

* ★ *

W Ostrowcu, choć miasto to robi dużo lepsze wrażenie, zachowało się kilka oaz brudu. Jak na ironię właśnie przy ulicy **Czystej,** naprzeciwko kawiarni **„Kryształowej",** placyk przypomina skład śmieci. Zaniedbana jest cała ulica **Kilińskiego,** przy której ciągną się drewniane, pochylone płoty. Nie dodają miastu uroku również takie obiekty, jak przy **ul. Starokunowskiej 19,** gdzie niemal na ulice wychodzą drewniane szalety i skąd roznosi się nieprzyjemna woń.

(ik)

* ★ *

Złośliwość to czy tylko bezmyślność? — pyta nas czytelnik z Kielc. Miał on okazję w dniu 23 stycznia około godziny 11.50 obserwować samochód MPK linii **6 nr boczny 88 rej. CA 51-35.** W pewnej chwili z okna autobusu poleciały strzępy biletów. Było ich tyle, że zaśmieciły gruntownie całe rondo. Widać obsługa autobusu robiła „porządki" u siebie...

Wielokrotnie pisaliśmy o kłopotach podróżnych w tunelu dworcowym systematycznie zalewanym wodą. Jak nas poinformował stały czytelnik, **Józef Litwin z Górek Szczukowskich,** znów sytuacja się powtarza. Mimo obietnic naczelnika dworca („zainstalujemy pompę"), nie widać zmian na lepsze. Kiedy wreszcie kolejarze uporają się ze złośliwą wodą?

A tak naprawdę to czas zabrać się w miastach do gruntownych porządków. Jesienny entuzjazm osłabł na czas zimy, ale że śnieg już stopniał, więc prawda „wychodzi spod śniegu", o czym na zakończenie tej notatki „Echo" przypomina swoim czytelnikom.

(kf)

Fot. J. Burczyn

„Sztuczna nerka"

Współczesną medycynę trudno już dziś wyobrazić sobie bez najnowszych urządzeń technicznych. Administracja służby zdrowia naszego województwa usilnie zabiega więc o wyposażanie placówek służby zdrowia w aparaturę niezbędną dla ratowania życia. Takim urządzeniem jest dializator pozaustrojowy zainstalowany jeszcze w ubiegłym roku w Szpitalu Wojewódzkim w Kielcach. „Sztuczna nerka" nie jest, jak sugeruje pospolita, ale błędna nazwa, mechanicznym organem do przeszczepiania. Jest to, jak widać na zdjęciu, zespół aparatów podłączonych do krwiobiegu człowieka cierpiącego na niewydolność nerek. W aparacie dializacyjnym wykorzystano półprzepuszczalność zwykłej błony celofanowej, umieszczonej w specjalnym płynie. Dzięki temu następuje wydalanie z organizmu składników trujących. Aparatura podłączona jest układem drenów wprowadzonych do tętnicy i żyły przy pomocy plastykowych rurek.

Na zdjęciu: kierownik ośrodka dializ ostrych niezapalnych chorób nerek Szpitala Wojewódzkiego w Kielcach, doc. dr hab. *Zygmunt Dzięciołowski,* dr *Czesława Dolińska* i siostra *Anna Kalinowska* w czasie zabiegu podłączania „sztucznej nerki".

DAR

Nowe miejsca dla starachowickich przedszkolaków

W Starachowicach odczuwa się chroniczny brak przedszkoli. Aktualnie uczęszcza do nich 805 maluchów, które stanowią zaledwie 36 proc. ogółu dzieci w wieku przedszkolnym. Dlatego pocieszająca będzie informacja, że jeszcze w tym roku na osiedlach Skarpa I i III przystąpi się do budowy dwóch nowych obiektów, które w przyszłym roku przyjmą 240 dzieci.

Miasto aktualnie dysponuje niestety, tylko jednym żłobkiem z 60 miejscami. I tu sytuacja ulegnie w tym roku poprawie, bowiem na osiedlu Skarpa III oddany zostanie do użytku żłobek dla 65 dzieci.

Skoro o nowych inwestycjach mowa, warto dodać, że za kilka miesięcy mieszkańcy dzielnicy Orłowo otrzymają własny ośrodek zdrowia. Inwestycja ta powstała przy wydatnej pomocy mieszkańców całego miasta, a wiele robót specjalistycznych wykonały załogi miejscowych zakładów przemysłowych.

(JPA)

Telefon interwencyjny

DOKOŃCZENIE ZE STR. 1

Dr Marian Partyka, dyr. Woj. Stacji Krwiodawstwa w Kielcach: Rzeczywiście, na każde żądanie nie możemy tego dokonać. Badania są skomplikowane. Wpisu krwi do dowodów osobistych dokonujemy tylko dla krwiodawców oraz osób przebywających na leczeniu szpitalnym. Do dokonania tego rodzaju wpisów upoważnione są stacje krwiodawstwa oraz szpitale w Kielcach, Radomiu, Ostrowcu i Starachowicach.

Hałasujący kafar

W. Ż. z Kielc: Przy budowie wiaduktu przy ul. Mielczarskiego nocami pracuje urządzenie do wbijania pali. Kafar pracuje głośno i nie daje spać mieszkańcom pobliskich domów.

Rozmawialiśmy z naczelnym dyrektorem Kieleckiego Przedsiębiorstwa Budowy Mostów, który oświadczył nam, że na wspomnianej budowie kafar już nie pracuje od dawna. O nocnym zakłócaniu snu mieszkańców pobliskich ulic nic nie wie. Próbowaliśmy się połączyć telefonicznie z kierownikiem grupy robót — inż. Zakrzewskim, niestety bezskutecznie.

(kf)

echo sonda

Za kilka dni, na początku lutego, odbędą się pierwsze wywiadówki w roku szkolnym 1973/74. Zgodnie z rozporządzeniem Ministerstwa Oświaty i Wychowania rok szkolny składa się obecnie z dwóch okresów. Ta innowacja postawiła przed uczniem i szkołą nowe zadania. „Echo" zwróciło się do kilku nauczycieli kieleckich szkół z pytaniem:

Jakie doświadczenia w pracy z uczniami zebrali pedagodzy w czasie przedłużonego okresu?

O wywiadówkach — mówią nauczyciele

Andrzej DOMIN — dyrektor Państwowej Szkoły Muzycznej:

— Wraz z wprowadzeniem nowego systemu zniknął jeszcze jeden atut naturalnego dopingu: ocena kwartalna. Pierwsze miesiące wypadły nie najlepiej pod względem frekwencji i wyników w nauce. Grupa uczniów, oscylująca pomiędzy oceną dobrą a dostateczną, zaniedbywała się. Teraz mobilizują się wszyscy. Nam, nauczycielom zależy na ciągłym stawianiu zadań, natomiast uczniowie niewłaściwie ocenili założenia nowego systemu.

Maria MARKOWICZ — nauczycielka języka polskiego w Szkole Podstawowej nr 13:

— Co prawda są tylko dwa okresy, ale żeby nie tracić kontaktu z rodzicami, wprowadziliśmy „półwywiadówki". Zapraszamy na nie, oprócz rodziców, również prelegentów. Z rodzicami przychodzą dzieci ze starszych klas. Bardzo ciekawa i pożyteczna jest taka konfrontacja. Chociaż wyniki na początku mogły być słabsze, to sądzę, że będą się systematycznie poprawiać. Naszym zadaniem było oddziaływanie na ucznia poprzez ścisły kontakt z domem.

Danuta LENARCIK — nauczycielka chemii w VI Liceum Ogólnokształcącym im. J. Słowackiego:

— Nowy podział odczuwam jako wyodrębnienie dwóch zamkniętych okresów. Zawsze odpytywałam często, stawiałam dużo ocen. Zmian na korzyść więc nie zauważam.

Edward DETKA — zastępca dyrektora Technikum Przemysłu Spożywczego:

— Nauczyciel ma teraz większą swobodę w odpytywaniu i nauczaniu. Lepiej poznaje ucznia, może wyważyć ocenę. Sądząc po wynikach, nie ma zmian na gorsze. W listopadzie odbyły się we wszystkich klasach, „półwywiadówki" i — co najważniejsze — nie były to spotkania „zbiurokratyzowane". Poprzednio wymagaliśmy 3—4 ocen, teraz wymagamy 4—5. Rytmiczność pracy nie zmieniła się.

* ★ *

Z porównania wypowiedzi pedagogów wyszły na jaw różnice w ocenie nauczania w nowym systemie. Pojawiły się zastrzeżenia dotyczące nierytmiczności pracy uczniów. Nauczyciele stwierdzili, że spadła na nich większa odpowiedzialność. Jednocześnie możliwość zainteresowania ucznia przedmiotem nie opiera się w tak dużym stopniu, jak przedtem, na obawie przed złą oceną. Wyeliminowanie strachu trzeba było zastąpić innym motywem — zainteresowaniem. Nie wszędzie to się udało.

(ik)

...złośliwość

...?

...ieckich Zakładach Ma... Ogniotrwałych wiele u... ...ca się sprawom bhp. ...nie prowadzi się szko... ..., często przeprowa... ...kontrole urządzeń i sta... ...pracy. Dzięki temu z ...iem ilość wypadków ...maleje. Np. w roku ...wano tutaj 29 wypad... ...tym 14 ciężkich, a w ...ym było ich 21, w ...ważnych.

...ważną rolę w dzia... ...profilaktycznej odgrywa... ...organizowane co ro... ...wszystkich wydziałach ...bhp, dotyczące znajo... ...bezpiecznej pracy. ...wydziałach walczą ...miano najlepszego ...zakładzie. W ubie... ...zdarzył się niecodzien... ...zakrawający na o... ...zakresu tzw. czarnego ...Otóż w kilka dni po ...finale konkursu, je... ...uczestników... złamał ...anowisku pracy. Wy... ...pech, czy złośliwość

(JPA)

...wy konkurs

...dom, moja ulica, moje miasto"

...Oświaty i Kultury ...Miejskiego oraz Pań... ...Ognisko Plastyczne w ...ogłosiły ciekawy ...plastyczny pod na... ...„Mój dom, moja ulica, ...miasto". W konkursie ...mogą brać udział ucz... ...szkół podstawowych i ...a także przedszko... ...nika prac jest do... ...ołówek, tusz, kredka, ...tempera, olej, wresz... ...rzeźbiarskie.

...najlepszych prac ...nagrody i wyróż... ...nienia ufundowane przez organizatorów konkursu i przez Miejski Komitet Frontu Jedności Narodu.

Prace zakwalifikowane na pokazach szkolnych i przedszkolnych powinny trafiać do Państwowego Ogniska Plastycznego w Radomiu (Sienkiewicza 12) najpóźniej do 10 maja br.

(ekr.)

...S—co to?

...ia br. Stacja Obsługi ...ów (TOS) zmieniła ...Kieleckie Zakłady Na... ...ochodów. Czy tylko ...się szyld? Dziś, 29 bm., ...w Klubie Automobil... ...eckiego będą m. in. na ...mówić przedstawicie...

...stanie ...zakładowy

...Stolarki Budowlanej ...czowej planują w poło... ...ego roku rozpocząć bu... ...zakładowego. Przewi... ...że znajdą się w nim ...enia dla siedzib organi... ...ecznych i młodzieżo... ...kinowa i konferen... ...Powiatowa i Miejska ...Publiczna. Koszt bu... ...uje się na około 6 ...ch.

(ik)

http://sbc.wbp.kielce.pl

Na dobranoc

Krzyżówka nr 24

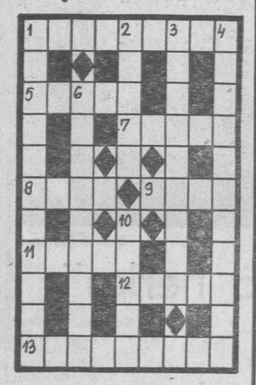

POZIOMO: 1. ułożenie włosów w fale, 5. polskie biuro podróży, 7. w tenisie – ścięcie z góry, 8. góry z Mont Blanc, 9. wielka prosperita gospodarcza, 11. sukulent, 12. budynek na przedstawienia, 13. element urządzenia doprowadzający lub odprowadzający prąd elektryczny.

PIONOWO: 1. opowieść, 2. muzykolog, profesor Uniwersytetu Warsz. (ur. 190ó r.), 3. obrzęd, uroczysty akt, 4. pomiary fizycznych własności ciał w różnych kierunkach, tzn. wzdłuż, w poprzek, w głąb itp., 6. anarchia, 10. przyrząd gimnastyczny ze sprężystą siatką rozpiętą na wysokości ok. 1 m.

Rozwiązanie krzyżówki przesyłać należy pod adresem redakcji „ED" wyłącznie na kartach pocztowych w terminie siedmiu dni od daty niniejszego numeru. Pomiędzy prawidłowe odpowiedzi rozlosuje się dwa bony książkowe po 50 zł. Karty pocztowe bez kuponu będą wyłączone z losowania.

„ECHO DNIA"
Kupon nr 24

Rozwiązanie krzyżówki nr 6

POZIOMO: kameleon, akt, Oran, linon, tiara, bank, era, telegraf.

PIONOWO: komplement, maron, etan, naturalizm, rota, Anin, aktor, Baal.

Na przykładzie RPB

Stawka na człowieka i nowoczesność

Sukcesy osiągane od kilku lat przez Radomskie Przedsiębiorstwo Budowlane są bezsporne. Pisaliśmy o nich również na łamach „Echa", informując m. in. o przedterminowym zakończeniu kolejnych etapów budowy osiedla Energetyk w Kozienicach, czy też osiedla Las II w Pionkach. Dziś chcielibyśmy nieco wnikliwiej przyjrzeć się działalności radomskich budowlanych.

Permanentny wzrost zadań

Wzrost produkcji podstawowej w roku bieżącym — w stosunku do 1970 roku — wyniósł 86,3 proc. przy wzroście zatrudnienia wynoszącym zaledwie 7,3 proc. W tym roku natomiast produkcja wzrasta o kolejne 21,5 procent. Powiedzmy tu jeszcze, za dyrektorem Janem Darmasem, że w 1970 roku przed terminem oddano zaledwie 2 budynki mieszkalne, w 1972 roku — 5 budynków, natomiast w roku ubiegłym — już 19 obiektów, a łączne wyprzedzenie wyniosło 806 dni.

Kadry decydują o wszystkim

W Radomskim Przedsiębiorstwie Budowlanym — opracowując program wzrostu mocy przerobowych — postawiono najpierw na ludzi. Szkoli się więc przyszłych fachowców w Zasadniczej Szkole Budowlanej, szkoli junaków z OHP. Ta właśnie polityka sprawiła, że już w ubiegłym roku RPB dysponowało 169 kwalifikowanymi operatorami, spawaczami, ślusarzami, stolarzami i szklarzami podczas gdy w 1970 roku było ich zaledwie 34. A do tego dochodzą jeszcze specjalistyczne kursy z zakresu konserwacji urządzeń dźwigowych, socjologii i psychologii pracy, nowych technologii w budownictwie, ekonomiki przedsiębiorstw itp.

— Planujemy — powiada dyr. Darmas — budowę tzw. kawalerowca dla samotnych pracowników, oczekujących na mieszkania spółdzielcze. Będzie to budynek o 160 jednoosobowych pokojach. Zgodnie z zawartą z Radomską Spółdzielnią Mieszkaniową umową, wybudowaliśmy poza planem budynek mieszkalny, w którym zamieszkało 67 pracowników RPB. W tym roku — na tych samych warunkach — wybudujemy drugi blok, a kolejny — w roku przyszłym...

O ofiarnych ludziach pamięta się jednocześnie przy innych okazjach. Długoletni pracownicy otrzymują zegarki z dedykacjami, a żony zasłużonych kierowników budów — kwiaty i nagrody pieniężne. Czyż w tej sytuacji można się dziwić, że załoga jest coraz bardziej stabilna, że ludzie pracują coraz lepiej?

Nowoczesność — przede wszystkim

RPB jest jednym z pięciu przedsiębiorstw budowlanych w kraju, w których — eksperymentalnie, ale już z pozytywnymi skutkami — wprowadza się nowe zasady organizacji pracy i zarządzania. Stosuje się tu kompleksowy system polityki kadrowej, tworzy silne jednostki produkcyjne z pozostawieniem w zarządzie przedsiębiorstwa funkcji organizacji planowania, kontroli i rozliczania działalności gospodarczej, wprowadza docelowo kompleksowy system informatyczny zarządzania przedsiębiorstwem budowlanym. Mówiąc zaś zrozumiale, system ten eliminuje żmudne prace, odciążając od nich kadrę inżynieryjno-techniczną, bo wszystko co... biurokratyczne odbywać się będzie — jeśli już musi — w ramach „administracyjnego" przetwarzania danych. Wdrożono np. bezdziennikowy system obsługi kancelaryjnej, uproszczono ewidencję zatrudnienia w oparciu o oznakowane akta personalne i tablice, zorganizowano wreszcie tzw. małą poligrafię oraz ośrodek informacji naukowo-technicznej i ekonomicznej wreszcie stację maszyn średnich z automatami obrachunkowymi włącznie.

Nie ma róży bez kolców

Nie znaczy to jednak, że w Radomskim Przedsiębiorstwie Budowlanym nie ma problemów. Dyr. Darmas nie ukrywa prawdy:

— Zakładany w tym roku 21,5-procentowy wzrost produkcji w stosunku do roku ubiegłego uwarunkowany jest rytmicznymi dostawami prefabrykatów. Wobec braku ich dostaw z zewnątrz, przedsiębiorstwo zmuszone jest do rozwijania produkcji elementów budowlanych w systemie poligonowym i organizowania własnych zakładów produkujących prefabrykaty betonowe. Nie jesteśmy przekonani o słuszności takiej polityki. Uważamy bowiem, że podstawowym zadaniem przedsiębiorstwa jest jego produkcja budowlano-montażowa, natomiast produkcję elementów prefabrykowanych winny rozwijać przedsiębiorstwa specjalistyczne. Za takim programem przemawia ekonomika przedsięwzięć wynikająca z podziału pracy i specjalizacji...

EUGENIUSZ KRÓLICKI

Na wirażu

Duże oszczędności

Już ponad tydzień jeździmy samochodami używając do tego celu paliwa po wyższych cenach. Pora więc by popatrzeć jakie są pierwsze efekty tego ekonomicznego posunięcia. Ostatniej soboty i niedzieli zainteresowałem się bliżej tym problemem. Oto kilka interesujących spostrzeżeń.

Po pierwsze, pojazdy, które poruszają się po drogach Kielecczyzny, a także całego kraju, jeżdżą z mniejszą szybkością. A każdy posiadacz samochodu dobrze o tym wie, że jeżdżąc wolniej oszczędza się paliwo no i silnik. Tak więc jest to pierwsza namacalna korzyść dla gospodarki i prywatnych posiadaczy samochodów.

Po drugie, jak się okazało w ciągu ubiegłego tygodnia, jeździmy teraz znacznie mniej. Skąd takie wnioski? Otóż w stacjach obsługi udział prywatnych samochodów w przeglądach konserwacjach itp. zmalał ostatnio o około 60 proc. Ubiegłej soboty pytaliśmy o to w kieleckiej stacji Zakładu Napraw Samochodów czyli dawnej TOS. Przez cały tydzień na stanowiskach przeglądowni oraz przy myjniach było prawie pusto. Ponadto obserwowałem w niedzielę ulice i drogi. Prawie zupełnie nie ma na nich pojazdów. Wydaje się, że skończono wyjazdy na... drugą ulicę, niedzielne „wyskoki" samochodem na kawkę itp. Teraz bardziej się opłaci piechotą, a poza tym zdrowiej. Termometrem zmian w ruchu pojazdów samochodowych są także stacje benzynowe. Jak stwierdzają pracownicy tychże zakupy paliwa w ostatnich dniach zmalały przynajmniej o połowę.

Możemy więc już śmiało stwierdzić, że dzięki podwyższeniu cen za paliwa płynne, zaoszczędziliśmy ich dużo już w pierwszych dniach po tej zmianie. A to w obecnej sytuacji paliwowo - energetycznej na świecie ma niebagatelne znaczenie. Obyśmy jednak pamiętali o oszczędzaniu także wówczas, gdy już do nowych cen przywykniemy.

ANDRZEJ STOP

PS. Zauważyłem, że w Kielcach sporo prywatnych właścicieli pojazdów parkuje w tych miejscach, gdzie za kilka tygodni powinna wyrosnąć trawa. Obawiam się, że na miejscu śladów po oponach zieleni nie będzie. Dlatego też przypominam, że za takie parkowanie grozi kara. Ostatnio widziałem tak właśnie zaparkowane samochody „trabant" i „renault" w rejonie ul. Wiśniowej na Szydłówku.

L. S.

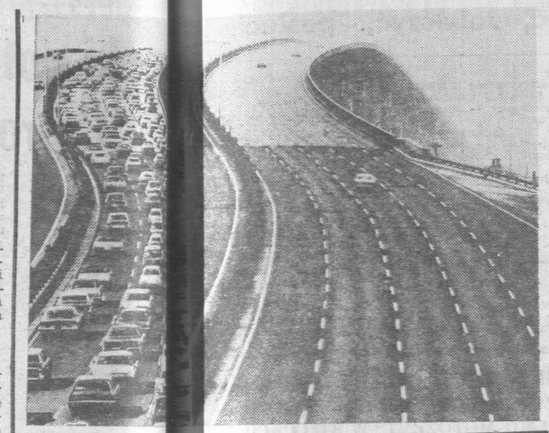

Nektar pust

Przez wiele wieków najniejszym przedmiotem błądzących karawanach rzających piaski pustyni kłak na wodę.

Ten cenny zbiornik wykonywano z kozieję tej zaraz po zabiciu aby była miękka i ciepła rę nacierano mieszaniną dziegciu, a następnie włosiem do środka i cze uszczelniano wspomnianymi ingrediencjami. Torba skutek ciągłych obrotów kulbace zawierała rozszaninę wody, sierści i łoju, niż płyn zdatny cia, ale ta żółta, ciecz była mierzona niczym najcenniejszy

...a wiodąca do Nowa... a podzinie 10 ra... ...rzystem paliwo... ...ciężnym (z le...

CAF—UPI

...w różnych miej... ...następuje około ...milionów wyładowań ...atmosferze widocz... ...błyskawic. Ozna... ...jednej sekundy ...nie 1000 razy, ...może sięgać kil... ...lecz grubość ta... ...skry wynosi zale... ...15 cm. Wyładowania

Przyszłość ogrodnictwa

W kubańskich ogrodach hydroponicznych przeprowadzono interesujące doświadczenia nad hodowlą roślin w warunkach odbiegających od naturalnych.

Osobliwością tej hodowli jest sadzenie rozsady do białego żwiru, pozbawionego ziemi. Rolę nośnika substancji odżywczych spełnia tu kanał, którym płynie woda wzbogacona w sole mineralne i nawozy sztuczne. Przepływ tej solanki w obiegu zamkniętym gwarantują pompy ssąco-tłoczące. Doświadczenia wykazały, że tą metodą można otrzymać trzy zbiory warzyw w roku, przy czym smakiem, wielkością nie różnią się od warzyw hodowanych metodą tradycyjną.

(wm)

Co kraj, to obyczaj

Nie tylko my eksperymentujemy w dziedzinie oświaty. Najnowocześniejsza szkoła w Malmoe (Szwecja) posiada wielkie sale wykładowe wyposażone jak normalne mieszkania. W każdej z takich sal zbierają się uczniowie trzech klas. Ponieważ założenie nowoczesnej szkoły jest takie, by uczniowie czuli się swobodnie jak w domu, wobec tego wszyscy siedzą na podłodze wyłożonej puszystymi dywanami. Niektórzy leżą niedbale... No cóż, co kraj to obyczaj.

(m. a).

Obyczaje Danakilów

Pustynia Danakilska przeszła do historii karawan jako najbardziej niegościnne miejsce na świecie, ponieważ napady stały się dla plemion sąsiadujących sąsiednie góry najbardziej intratnym zajęciem. Górale okazali się tak perfekcji opanowali sztukę wojenną i wykorzystując naturalne warunki terenu stawali się prawie nieuchwytni dla karnych ekspedycji. Ci tak zwani górale mieli ponadto kanibalski obyczaj kastrowania schwytanych czyzn, a przedmiot tego zabiegu, nanizany na nitkę był najpiękniejszym szyjnikiem mile widzianym przez wybrankę danakilskiego zucha. Ogromna ilość ...gusta dam serca górali spowodowały, że karawany przemierzające te ...składały się z samych eunuchów, którym nic już zagrozić nie mogło.

Jeszcze do dziś wśród Danakilów kultywowane są wojenne tradycje, ...dy mężczyzna jest utrojony w antyczny karabin z miedzianymi ...i oddobami, przy czym im ozdób jest więcej tym większa estymacja ...ciciela. Zwyczaj jednak nakazuje, aby wojownik posiadał nowy ...naboje. Posiadanie większej ilości amunicji oznaczałoby, że ma ...tchórzem albo kiepskim strzelcem.

...ą ogromną ilość ...w błyskawicy o... ...milionów wolt, co ...silników zdolnych ...dwóch milionów sa... ...ponowna ilość ener... ...jest przyczyną licz... ...szów, stepów i do... ...błyskawicami gi... ...lka tysięcy ludzi. ...przynoszą również ko... ...go „błyskawiczne... ...zają one przechwy... ...miliony ton stroiu, ...kierować do ziemi. ...wszyscy nawóz z a... ...głębię w azot nie... ...nych.

Hochsztaplerzy pierwszej wielkości

Czy miał, czy też nie miał dostępu do otorowanego na sprzedaż pohitlerowskiego złota – nie to jest istotne. Wszystkie okoliczności świadczą o tym, że oskarżony w procesie w Locarno, Willy Geuer, doradca finansowy z Düsseldorfu jest hochsztaplerem wielkiej klasy.

Nie można tego odmówić również jego przyjaciółce, Giselli Kemperdick, Handlowała nie tylko stacjami benzynowymi Esso, lecz także... dziełami starych mistrzów. Początkowo w Niemczech, do chwili, kiedy urząd podatkowy zaczął być dla niej nieuprzejmy. Dlatego zresztą znalazła się w Szwajcarii. Miała długu około 1,5 miliona marek, ale cóż to znaczy, jeśli mogła w zamian ofiarować bezcenne płótno Velasqueza?

Rembrandta, Rubensa i szacowany na 72 tysiące marek stary jedwabny dywan chiński na razie zachowała. Na czarną godzinę?

Wykuto nawet miecze

Te wspaniałe interesy nie były jednak, jak można sądzić, tak bardzo wspaniałe. Dlatego też Willy Geuer wpadł na genialny ...

...ą założył w Locarno ...filię zakonu kawalerów ...skich.

Polecił uszyć średniowieczne płaszcze z naszytymi krzyżem maltańskim, ...cze dla ceremonii ...na rycerza. Miniatur...

...maltańskiego w klapie ...dały efektowniej niż ...gii Honorowej.

Dzielna para zwabiła ...zakonu wielu snobów ...obywateli, którzy za ...zostania kawalerem ...nie wahali się płacić ...do 50 tysięcy franków ...jasną, na głowę).

Tyle, ile zapłacono ...dzenie Egona Zylli, ...biorcy budowlanego ...burga, który zresztą ...tę sumę z góry: on ...stał kawalerem ...

Kawaler...ński za 50 tysięcy

...w żalu po śmier... ...erem, są już na... ...co jeszcze nic ...Ale Gisela otrzymu... ...onego pisemny i ...y dokument ze... ...na dożywotnie ...w jego domu. A

...udzielił ponoć, ...600 tysięcy fran... ...na budowę tej ...ma, w tej spra... ...dokumentów. U ...sądu tych pie... ...dział. Przeciwnie...

...kasę Geuera i ...derdick.

...e pieniądze?

...ne składki od ...pojedyncza „ry... ...wystarczały. Zylla ...wspaniałą willę, ...bardzo chciałaby ...ej znajomości z ...w ostatnich czasach zaczynało mu brakować środków. Gdzie się więc podziały te pieniądze? Odpowiedź na to pytanie ...niepokoiła dzieci Zylli, które wszczęły postępowanie o ubezwłasnowolnienie ojca, jako nie odpowiadającego za swoje czyny.

Egon Zylla był co prawda zazwyczaj pijany, ale miewał też chwile trzeźwości. W jednej z nich zadzwonił do swojego adwokata w Hamburgu i krzyczał do słuchawki: „Oszukano mnie. Jutro idę na policję. Muszę odebrać z powrotem moje pieniądze!"

Gdzie Willy spędził półtorej godziny?

Nie odebrał, ponieważ został „zlikwidowany", zgodnie z zeznaniami Mansera, który dokonał zbrodni i Stoppiniego, który ...

Natomiast Willy Geuer i Gisela Kemperdick utrzymują, że nie mają z tym nic wspólnego. Tego wieczoru, kiedy dokonano morderstwa, byli zaproszeni na kolację do pewnego wiedeńskiego przemysłowca.

Gospodarze powinni to potwierdzić. Siedzą na ławie świadków, która dźwiga grube miliony dolarów, franków, marek. Ale okazuje się, że była to kolacja z drobnymi brakami. Przez półtorej godziny brakowało mianowicie przy stole Geuera, który wparował po tym opóźnieniu w wesołym nastroju i w wielkim meksykańskim kapeluszu na głowie. Kapelusz zapamiętali wszyscy uczestnicy wieczoru. Ale gdzie spędził Willy półtorej godziny? Tego on sam nie pamięta.

Finansowy high life z ławy świadków wychodzi z siebie, żeby przypadkiem nie obciążyć Geuera ani Giseli Kemperdick. No cóż, na fotografii sprzed paru lat również przemysłowiec wiedeński, którego fortuna nie składa się bynajmniej z szylingów austriackich, figuruje jako kawaler fałszywego zakonu maltańskiego.

(cdn.)

ALOJZY KALINOWSKI

(Interpress)

„Pachnąca" cybeta

Abisyńska prowincja Dżamma słynie z hodowli dzikich kotów piżmowych, których wydzielina, określana zgodnie jako najbardziej śmierdząca substancja pod słońcem, rozchwytywana jest przez przemysł perfumeryjny. Piżmo, zwane inaczej cybetą posiada mimo odrażającego zapachu, którego nie wytrzymuje najbardziej tolerancyjny nos, wspaniałą właściwość utrwalania olejków eteryczych. Powód wystrzykiwania śmrodliwej substancji przez gruczoły piżmowca nie jest całkowicie wyjaśniony, jedni tłumaczą to podnietą seksualną, inni zdenerwowaniem, a jeszcze inni obroną przed niebezpieczeństwem. W czasie amziozbioru, przypadającego raz na trzy tygodnie zwierzęta poddawane są głodówce, aby przeciskając się do jedzenia przez wąskie otwory w klatkach wyciskały cenną zawartość swoich gruczołów. Cybetę przewoli się w rogach tak jak to niegdyś przechowywano u nas gęsich.

(wm)

W OSOBLIWYM ŚWIECIE PALM

DRZEWO Z PIÓROPUSZEM LISCI

Palmy są najbardziej charakterystycznymi roślinami ciepłych krajów. Na świecie żyje około 2 tysięcy gatunków tych drzew, a najwięcej w tropikalnej Ameryce. Są roślinami bardzo użytecznymi dla człowieka, zwłaszcza kokosowe, daktylowe i oliwne. Są to palmy powszechnie znane choćby z owoców, które i do nas czasami docierają. Są i takie odmiany, o których rzadko kto wie, a niewielu oprócz tubylców ogląda na własne oczy.

1700 LITRÓW SŁODKIEGO PŁYNU

Rosnąca na równinach Archipelagu Malajskiego palma cukrowa „arenga pinnata marr" dostarcza po obcięciu pręcikowego kwiatostanu około 7 litrów słodkiego płynu dziennie. Jedno drzewo może wydzielić w ciągu roku 1700 litrów soku, z którego po odparowaniu uzyskuje się 170 kilogramów cukru. „Arenga" jest palmą bardzo pożyteczną. Jej drewno ze względu na twardość nadaje się na różne wyroby, wydobywa się z niej sago, a z wyrastających między liśćmi długich, czarnych i bardzo wytrzymałych włosów wyrabia się liny. Jedna z palm rosnąca w Chile nosząca nazwę „coquito", dostarcza płynu podobnego do miodu o bardzo przyjemnym smaku i w dużych ilościach (około 800 litrów w ciągu roku).

ROSLINNA KOŚĆ SŁONIOWA

W Ameryce Południowej też nie brak osobliwych palm. W dorzeczu rzeki Magdaleny rosną dwa gatunki niskiej palmy, które posiadają bielmo nasion tak twarde jak kość słoniowa. Służy ono do wyrobu „rogowych" guzików i różnych drobiazgów. Drzewa te nie tworzą pnia. Ogromny pęk liści wyrasta prawie bezpośrednio z ziemi. Owoce mają wygląd wielkich główek kapusty.

przedstawiamy na życzenie

BOHDAN ŁAZUKA urodził się w Lublinie 31 października 1538 roku. Będąc w średniej szkole muzycznej uczył się gry na oboju. Następnie ukończył studia w warszawskiej Wyższej Szkole Teatralnej. Od początku jednak zdradzał przede wszystkim talent piosenkarski. Właśnie jako piosenkarz debiutował w kabarecie „Szpak" i w rozrywkowych audycjach telewizyjnych. Zaraz po studiach zaangażował się do warszawskiego teatru „Komedia", gdzie pracuje do dziś (zagrał tam świetną rolę w sztuce „Billy klamca"). Stawę zyskał sobie jednak przede wszystkim jako piosenkarz.

Na I Krajowym Festiwalu Piosenki w Opolu zdobywa pierwsze miejsce przebojem „Dzisiaj, jutro, zawsze", a następnie zawojował cały kraj piosenką „Bogdan trzyma się". W pierwszej połowie lat sześćdziesiątych Łazuka był najpopularniejszym polskim piosenkarzem. W 1964 roku dał w Sali Kongresowej swój recital, niezwykle gorąco przyjęty przez publiczność. Najsłynniejsze jego piosenki z tamtych lat to: „Bal na Gnojnej", „A jednak warszawianki", „Andriusza", „Nauczmnie kochać", „Bo to się zwykle tak zaczyna" i inne.

Swą estradową popularność ugruntował Łazuka częstymi występami w telewizji. Oglądali go widzowie „KABARETU STARSZYCH PANÓW", programów rozrywkowych — „POZNAJMY SIĘ", „MAŁŻEŃSTWO DOSKONAŁE", „KARIERA", „RUNDA". Występował także w spektaklach Teatru TV — „POJEDYNEK O NINON", „KŁOPOTY Z MIŁOŚCIĄ" i innych.

Tylko do filmu nie miał szczęścia, występując przeważnie w rolach epizodycznych. Zadebiutował jako partner Zofii Kucówny dużym epizodem w „PRZYGODZIE NOWOROCZNEJ". Następnie widzieliśmy go w takich filmach jak „ZUZANNA I CHŁOPCY" (muzyk jazzowy), „PRZERWANY LOT" (pan młody), „BEATA" (muzyk), „ZAKOCHANI SĄ MIĘDZY NAMI" (konferansjer), „MAŁŻEŃSTWO Z ROZSĄDKU" (Edzio). Obok Jacka Fedorowicza zagrał główną rolę w komedii „KOCHAJMY SYRENKI". Potem oglądaliśmy go jako Piotra w „PRZYGODZIE Z PIOSENKĄ", jako zawiadowcę stacji w „DZIĘCIOŁE", w roli samego siebie w „NIE LUBIĘ PONIEDZIAŁKU" i ostatnio w „MOTODRAMIE" (na zdjęciu).

Sylwetkę tego piosenkarza i aktora prezentujemy na zamówienie Alicji B. z Końskich i Mirosława Gaika z Kielc. Przypominamy, że listy do naszej rubryki należy na kopercie opatrzyć dopiskiem „Na życzenie".

Ernst W. Heine
As karowy zapowiada śmierć

Z teki Alfreda Hitchcocka

1

— Powiedz mi — powiedział Gołębiarz rozdając karty — czy słyszałeś to o Kneippie?

— Tak, wiem, zatłukł swoją żonę na śmierć — odpowiedział jeden z partnerów skata, którego nazywano Czarnym, ponieważ oczy jego były przenikliwe i ciemne. — Znam tego Kneippa. Pracował długo na naszej budowie. Porządny kompan, nie skrzywdziłby muchy.

— No, tego nie wiem — powiedział Gołębiarz i zaczął układać swe karty. — W gazecie pisali, że zabił żonę łomem. Uderzył ją osiemnaście razy w głowę. Chłopcy, do tego trzeba nerwów!

— Kto wie, jak mu ta baba dokuczyła — mruknął Czarny. — Prawdopodobnie doprowadziła go do tego, że już nie wiedział co czyni.

— Tak, być może. Ale czy mógłbyś jakiegoś człowieka osiemnaście razy uderzyć łomem w głowę? Potrafiłbyś?

— Nie wiem... — zawahał się Czarny.

— Ale ja mógłbym — powiedział trzeci mężczyzna przy stole. I wypowiedział to tak lekko, że pozostali oderwali wzrok od kart i popatrzyli na niego ze zdumieniem.

2

Miał dwadzieścia sześć lat, jego głowa była kanciasta, włosy krótko przystrzyżone, a cerę twarzy miał zaskakująco świeżą i różową. Przezwisko Grizly zawdzięczał niedźwiedziej posturze i olbrzymim pięściom, które przy przebijaniu atutami w kartach waliły jak młoty pneumatyczne po stole.

Kiedy spostrzegł zdumione spojrzenia kolegów, powtórzył:

— Tak, potrafiłbym. Za, no, dziesięć tysięcy marek. A cóż to za wielka różnica czy zabijam człowieka, czy świnię? Byliście już w rzeźni w Bochum? Czy ty, Gołębiarzu, widziałeś już, jak rzeźnicy rozwalają łeb krowy?

— Ale nie człowieka — rzekł Czarny.

— I co z tego? — zapytał Grizly. — Dziesięć tysięcy marek, to kupa forsy. Za tyle pieniędzy muszą poderżnąć gardła dziesięciu tysiącom świń, które... im przecież nic złego nie zrobiły. A baba Kneippa była diabłem.

— Skąd wiesz?

— Bo przecież nie zabiłby jej!

— Ech, wszystko jedno — zakończył Czarny. — Karo solo.

Gołębiarz wyciągnął asa treflowego i położył go na stole. Spojrzał przy tym

3

na Grizly'ego, jak ten swoją olbrzymią pięścią wali na to asem karowym. Pomyślał: on za dziesięć tysięcy uczyniłby to.

Gołębiarz nigdy nie zabił żadnego stworzenia. Gdy jego gołębie chorowały, dbał o nie tak długo, aż umierały, a wtedy sprawiał im mały pogrzeb w ogrodzie, pomiędzy kwiatami. Kochał gołębie jak ojciec, dlatego zwano go także Gołębim Ojczulkiem. Mieszkał wraz z żoną, dwiema świniami i czterdziestoma dwoma gołębiami w małym domku na skraju miasta. Jak nikt inny rozumiał mowę gołębi, znał ich temperament i przyzwyczajenia. W jego pokoju pełno było dyplomów i srebrnych pucharów. Gołębie stanowiły treść jego życia.

Gdy przychodził zawiany do domu, gołębie nie czyniły mu z tego powodu wyrzutów, zadowolone były, jeśli rano dostawały karmę. Kiedy Gołębiarz siedział na ławeczce przed domem i przyglądał się gołębiom, wtedy miał się niemal za najszczęśliwszego człowieka pomiędzy Renem i Zagłębiem Ruhry. Ale tylko „niemal", bo, niestety, była jeszcze jego żona. Różniła się od Gołębiarza jak dzień od nocy.

(Ciąg dalszy w następnym numerze)

http://sbc.wbp.kielce.pl

Warto wiedzieć, zobaczyć, posłuchać ■ Warto wiedzieć, zobaczyć, posłuchać

Wtorek 29 stycznia 1974 r.

Dziś składamy życzenia

FRANCISZKOM i ZENONOM

Jutro

MACIEJOM i MARTYNOM

• * •

W 1866 r. — ur. się Romain Rolland, wielki pisarz francuski.

W 1943 r. — utworzenie Związku Walki Młodych.

W 1945 r. — ukazał się pierwszy numer „Trybuny Śląskiej" późniejszej „Trybuny Robotniczej", organu KW PZPR Katowice.

• * •

CODZIENNY HOROSKOP

Jaki jesteś?

Lubisz szybkie decyzje, jasne sytuacje. Brak Ci za to obiektywizmu, wnikliwej oceny zjawisk i ludzi. Jeżeli na przykład zdecydowałeś, że kogoś lubisz i będziesz się z nim przyjaźnił, nie dostrzegasz po prostu jego wad, nie istnieją one dla Ciebie. Tak samo nie chcesz dostrzegać obiektywnych przeszkód, stojących na drodze do wytyczonego celu. Ale nie znaczy to, że uważasz się za osobę nieomylną. Zdajesz sobie sprawę z tej słabości. Przyjmujesz nawet pokornie słowa krytyki, gdy Ci mówią; no i znowu się zagalopowałeś. Byłoby dobrze gdybyś mniej ufał swojej inicjatywie.

Kielce

TEATR

Im. S. Żeromskiego — „Uciekła mi przepióreczka" — godz. 19.

KINA

„Romantica" — „Królowe Dzikiego Zachodu" — francuski, kol. l. 14, g. 15.30, 17.45 i 20.

„Moskwa" — „Szaleniec z IV laboratorium" — francuski, kol. l. 14, g. 9, 11 i 13. „Ned Kelly" — ang. kol. l. 16, g. 15.30, 17.45 i 20.

„Bajka" — „Tylko dla orłów" — ang. pan. kol. l. 14, g. 16 i 19.

„Robotnik" — nieczynne.

„Skałka" — „Ambasadorowie nie mordują" — NRD, l. 16, g. 16 i 19.

PRZEDSPRZEDAŻ biletów kinowych — ul. Sienkiewicza 33, godz. 11—18.

DYŻURNE APTEKI: nr 1, ul. Buczka 37/39, i nr 107, ul. Sienkiewicza 15.

TELEFONY:

Pogotowie Ratunkowe 999, Pogotowie Milicyjne 997, Pogotowie WSW 416-25, Straż Pożarna 998, Pogotowie Energetyczne Kielce — Miasto 464-30, Kielce—Teren 430-63 Pogotowie wodno-kanalizacyjne 508-11. Poczt. informacja o usługach 911. Hotel „Centralny" 420-41 Informacja kolejowa 930. Pogotowie hydrauliczno-energetyczne i dźwigowe KSM 414-02, Pogotowie gazowe czynne całą dobę 420-92, Pogotowie telewizyjne 477-98, Pogotowie cieplne czynne od godz. 7 do 15, tel. 478-92, od godz. 15 do 7 — tel. 440-31, Pogotowie elektryczno - wodociągowe MZBM czynne od godz. 15 do 23 — telefon 457-89.

POSTOJE TAKSÓWEK: ul. Słowackiego 472-70, dworzec PKP 444-33, ul. Planty 437-11 pl. Obr. Stalingradu 426-48, taksówki bagażowe ul. Świętokrzyska 469-89.

Radom

TEATR

Im. S. Żeromskiego — nieczynny.

KINA

„Bałtyk" — kierownictwo kina nie podało zmian w terminarzu filmów.

„Przyjaźń" — „Zemsta wilka morskiego" — rum. kol. l. 14, g. 15.30, 17.30 i 19.30.

„Odeon" — „Gwiazdy są oczami wojownika" — jug. kol. l. 16, g. 15.30, 17.30 i 19.30.

„Hel" — „Próba terroru" — USA, l. 14, g. 11.15 i 13.30. „Andriej Rublow" — I i II cz. ZSRR, pan. l. 16, g. 18.

„Mewa" — „Wielka włóczęga" — francuski pan. kol. l. 11, g. 15.30, 17.45 i 20.

„Walter" — „Godzina szczytu" — polski, kol. l. 16, g. 16, 18 i 20

DYŻURNE APTEKI: nr 15, pl. Konstytucji 5, nr 10 pl. Zwycięstwa 7.

TELEFONY: Straż Pożarna 98, Pogotowie Ratunkowe 99, Pogotowie Gazowe 224-30, Pogotowie Sieci Elektrycznej 279-33, Komenda MO 251-36, Pogotowie Milicyjne 97.

POSTOJE TAKSÓWEK: ul. Grodzka 229-52, pl. Konstytucji 228-52, Dworzec PKP 268-88, ul. Żwirki i Wigury 418-10.

Skarżysko

KINA

„Wolność" — „Był sobie glina" — francuski, kol. l. 14, g. 15.15, 17.30 i 19.45.

„Świt" — „Czekamy na ciebie" — ZSRR, pan. l. 14, g. 17 i 19.

„Metalowiec" — „Raport-36" — koreański, l. 14, g. 17 i 19.

„Związkowiec" — „Uciekaj i daj się złapać" — węg. kol. l. 11, g. 17.

APTEKA DYŻURNA: nr 48, ul. Armii Ludowej 5.

POSTOJE TAKSÓWEK: Dworzec Główny PKP — 705, osiedle Milica — 22-44.

Starachowice

KINA

„Robotnik" — „Hubal" — polski, kol. od l. 11, godz. 14.30, 17 i 19.30.

„Star" — „Pipi w kraju Taka Tuka" — szwedzki kol. l. 7, g. 17 „Szpieg szoguna" — jap. pan. kol. l. 18, g. 19.15.

APTEKA DYŻURNA: nr 20 ul. Marszałkowska 17.

POSTOJE TAKSÓWEK: — pl. Świerczewskiego — 310, Dworzec Zachodni PKP — 380.

Ostrowiec

KINA

„Hutnik" — „Iluminacja" — polski, kol. l. 16, g. 15.30, 17.30 i 19.30.

„Zorza" — „Godzilla kontra Hedora" — jap. pan. kol. l. 14, g. 16 i 18.

„Przodownik" — „Nie zestarzejemy się razem" — francuski, kol. l. 16, g. 17 i 19.

APTEKA DYŻURNA: nr 70, al. 1 Maja 2.

POGOTOWIE RATUNKOWE: tel. 99.

POSTOJE TAKSÓWEK: tel. 15-73 i 37-92.

UWAGA! Za ewentualne zmiany w repertuarze kin, czynione w ostatniej chwili redakcja nie odpowiada.

RADIO

PROGRAM I

14.05 Z tańcem i piosenką 14.35 Melodie dla żołnierzy 15.10 Muzyczny omnibus 15.35 Bossa-nova wciąż modna 16.10 Z polskiej fonoteki 16.35 Melodie z Kraju Rad 17.00 Radiokurier 17.20 Rytmostop 17.40 Leksykon polskiej piosenki 18.00 Muzyka i Aktualności 18.25 Kronika muzyczna 19.15 Gwiazdy światowych estrad 19.45 Rytm, rynek, reklama 20.00 Nurt: Rola filozofii w tworzeniu teorii wychowania 20.20 Interserwis 20.47 Kronika sportowa 21.00 Radiowy Poradnik Językowy 21.15 Barok dla wszystkich 21.50 Melodie rozrywkowe 22.15 Mikrorecital wieczoru — N. Mouskouri 22.30 Studio nowości 23.10 Jam Session 0.10 Koncert życzeń od Polonii 0.30—2.55 Program nocny z Katowic.

PROGRAM II

14.00 Więcej, lepiej, taniej 14.15 Tu Radio Moskwa 14.35 Z nagrań K. Danczowskiej (skrzypce) E. Stefańskiej-Łukowicz (klawesyn) 15.00 Dla dziewcząt i chłopców 15.40 E. Grieg: „Suita ork. „Sigurd Jorsalfar" 16.00 Wypoczynek i turystyka 16.15 Koncert muzyki operowej 18.20 Terminarz muzyczny 18.30 Echa dnia 18.40 Drogi poznania: Promienie grawitacji 19.00 Kwadrans jazzu 19.30 Pejzaż lubelski — mag. J. Weroniczaka 21.00 Kwadrans muzyczny 21.15 O nich warto posłuchać 21.50 Wiadomości sportowe 21.55 Rozmowy o wychowaniu 22.05 Nowości PWM 22.30 Kalejdoskop kulturalny 23.00 Z płytoteki W. Surzyńskiego 23.40 Kompozytorzy włoskiego renesansu.

PROGRAM III

15.05 Program dnia 15.10 Nowa płyta zespołu CCS 15.30 1:1 — o sporcie 15.45 Bluesy w oryginale 16.00 „Trio" — tria Elniff, Moseholm, Forchhammer 16.22 Bluesy po polsku 17.15 Mój magnetofon 17.40 Z obu stron kamery: M. Dietrich 18.00 Gra zespół A. Mangelsdorffa 18.10 Rozszyfrowujemy piosenki 18.45 Kwadrans dla tradycjonalistów — „Sami Swoi" 19.05 Nowości piosenki francuskiej 19.35 Muzyczna poczta UKF 20.00 Dzieła i twórcy: S. Prokofiew 20.55 Przebój za przebojem 21.25 Wiersze H. Poświatowskiej śpiewa Z. Kucówna 21.50 Opera tygodnia. G. Rossini: „Kopciuszek" 22.08 Gwiazda siedmiu wieczorów — C. King 22.45 Boogie wczoraj i dziś 23.05 J. Ch. Bach: Sinfonia concertante C-dur 23.30 Śpiewa E. Philips 23.50—24.00 Na dobranoc gra A. Makowicz.

PROGRAM LOKALNY

16.43 Omówienie programu 16.45 Radioreklama 16.50 Komentarz ekonomiczny B. Henla 17.00 Koncert muzyki klasycznej 17.30 „Taki gips" — rep. K. Dziekońskiej 17.40 Nasze muzyczne nagrania 18.00 Dziennik Radiowy 18.08 Śpiewa Stenia Kozłowska.

TELEWIZJA

Dziś

PROGRAM I

16.30 — Dziennik TV (kolor)
16.40 — Dla dzieci: „Wędrówki z moim latawcem"
17.05 — „Rodzina Durtolów" — francuski film seryjny (kolor)
17.35 — Dla młodzieży: TV Klub Młodych: „Agnieszka"
18.25 — Kronika Warszawy i Mazowsza (kolor)
18.45 — Interstudio
19.15 — Przypominamy, radzimy
19.20 — Dobranoc
19.30 — Dziennik TV (kolor)
20.15 — „Wymarłe miasto" — film USA z serii: „Strzały w Dodge City" (kolor)
21.05 — Reportaż
21.45 — Gra Stowarzyszenie Popierania Prawdziwej Twórczości „Chałturnik" — progr. muz. (kolor)
22.00 — Dziennik TV (kolor)
22.15 — Wiad. sportowe i spraw. z Mistrzostw Europy w jeździe figurowej na lodzie (kolor)

PROGRAM II

17.10 — Historia okrętu i żeglugi odc. I pt. „Pod żaglami kliprów"
17.35 — Polski film dok. — filmy sportowe (TVP)
18.20 — „Upiór" — film TVP (kolor)
18.45 — „Slim John" — kurs podstawowy języka angielskiego (15)
19.20 — Dobranoc (kolor)
19.30 — Dziennik TV (kolor)
20.15 — Teatr TV. N. Anar-Chesto Łazew: „Pewnego razu"
21.15 — 24 godziny (kolor)
21.25 — Język niemiecki (13)

Jutro

PROGRAM I

9.40 — „Trójkąt" — radziecki film fab.
11.05 — Historia dla kl. VII — Traugutt
11.35 — „Wielka depresja" — film dok. NRD (kolor)

TV Technikum Rolnicze

12.45 — Uczymy się w TV Technikum Rolniczym
13.25 — TV Technikum Rolnicze — pomocą w samokształceniu

Ogłoszenia drobne

PRZYJMĘ dwie panienki pracujące na stancję. Kielce, Zagórska 118, telefon 457-04. 20956-g

ZARZĄD Kółka Rolniczego w Ostrowcu, ul. Nowotki 20 zakupi przyczepę niskopodwoziową typ P8-3 lub podobną, do transportu ciągnika gąsienicowego DT-75. Zgłoszenia kierować pod adresem jak wyżej. Telefonicznie pod nr 23-62. 76-k

KIELECKIE Przedsiębiorstwo Produkcji Kruszywa w Kielcach unieważnia dziennik strzałowy nr 22/73 wydany w dniu 12 lipca 1973 r., na nazwisko Gadawski Tadeusz. 73-k

RELIGA Jerzy (Ostrowiec, Kuźnia 1) zgubił kartę drogową nr 1999, wydaną przez PKS Ostrowiec. 39871-Os.

Mgrowi ANDRZEJOWI SOŁOWOWOWI

prezesowi RSOP w Jędrzejowie wyrazy głębokiego współczucia z powodu tragicznej śmierci **MATKI** składają **pracownicy Spółdzielni Owocarsko-Warzywniczej w Sandomierzu** 79-k

POSZUKIWANIE PRACOWNIKÓW

PRZEDSIĘBIORSTWO PAŃSTWOWE „POLMO-MOTOZBYT" W KIELCACH

zatrudni zaraz:

— **STARSZEGO MAGAZYNIERA** w magazynie części zamiennych motocyklowych (wymagane kwalifikacje — wykształcenie zasadnicze zawodowe oraz kilkuletnia praktyka w magazynie);

— **STARSZEGO KSIĘGOWEGO** (wymagane wykształcenie średnie oraz kilkuletnia praktyka w księgowości).

Warunki pracy i płacy do omówienia w sekcji kadr i szkolenia zawodowego w przedsiębiorstwie, telefon 490-01, w godzinach 7—15. 62-k

CUKIERNICZA SPÓŁDZIELNIA PRACY „KIELCZANKA" W KIELCACH, UL. GÓRNA 13/15

zatrudni zaraz:

— **GŁÓWNEGO MECHANIKA;**
— **GŁÓWNEGO ENERGETYKA.**

Wymagane wykształcenie wyższe lub średnie techniczne, znajomość gospodarki cieplnej, staż pracy na tych stanowiskach — 4 lata. Wynagrodzenie zgodnie z nowym taryfikatorem płac w spółdzielczości pracy. 75-k

SANDOMIERSKA SPÓŁDZIELNIA MIESZKANIOWA W SANDOMIERZU, UL. SŁOWACKIEGO 31 zatrudni zaraz GŁÓWNEGO KSIĘGOWEGO. Wymagane wykształcenie wyższe ekonomiczne lub średnie z długoletnią praktyką na tym stanowisku.

Warunki pracy i płacy do uzgodnienia z zarządem spółdzielni. 33-k

Warszawskie Przedsiębiorstwo „Mostostal" Zarząd Montażowy Kielce z siedzibą w Nowinach zatrudni natychmiast:

— **SPAWACZY ELEKTRYCZNYCH z uprawnieniami;**
— **MONTERÓW KONSTRUKCJI METALOWYCH**
— **ŚLUSARZY**
— **MALARZY KONSTRUKCJI STALOWYCH**
— **MASZYNISTÓW ŻURAWI SAMOJEZDNYCH**
— **ABSOLWENTÓW ZASADNICZYCH i ŚREDNICH SZKÓŁ ZAWODOWYCH o kierunkach ŚLUSARZ, SPAWACZ MECHANIK**
— **ROBOTNIKÓW NIEWYKWALIFIKOWANYCH w celu wyuczenia zawodu montera konstrukcji metalowych.**

Pracowników zatrudnimy na budowie Cementowni „Nowiny II", budowie Zakładów Przemysłu Wapienniczego w Trzuskawicy, Zakładów Kruszyw w Morawicy oraz w Wytwórni Konstrukcji Stalowych w Nowinach. Dla maszynistów żurawi samojezdnych praca w systemie dniówkowo-premiowym. Pozostali zostaną zatrudnieni w systemie akordowym. Wynagrodzenie według układu zbiorowego pracy w budownictwie.

Kandydaci winni zgłaszać się w Zarządzie Montażowym Kielce z siedzibą w Nowinach. Dojazd z Kielc autobusem MPK 19. 74-k

WOJEWÓDZKI OŚRODEK SPORTU, TURYSTYKI I WYPOCZYNKU „ŁYSOGÓRY" W KIELCACH, UL. KRAKOWSKA 2,

zatrudni od 1 lutego br. **GŁÓWNEGO KSIĘGOWEGO.** Wymagane wykształcenie wyższe oraz 6 lat praktyki w zawodzie.

Warunki pracy i płacy do uzgodnienia — tel. 440-85 lub 477-13, w godzinach od 7.30 do 15.30, w soboty do 13.30. 68-k

http://sbc.wbp.kielce.pl

Armia egipska przejęła kontrolę nad drogą Kair–Suez

29.I. KAIR, NOWY JORK PAP. W poniedziałek, 28 stycznia, o godzinie 17 czasu warszawskiego armia egipska przejęła kontrolę nad odcinkiem drogi Kair — Suez — od 101 kilometra do miasta Suez. Sześć godzin wcześniej jednostki armii izraelskiej wycofały się z tego rejonu, przekazując go oddziałom doraźnych sił ONZ. Tym samym po 96 dniach zakończyła się blokada Suezu i nastąpiło połączenie wszystkich jednostek trzeciej armii egipskiej. Prasa kairska podaje, iż proces wycofywania wojsk izraelskich przebiega zgodnie z ustalonym kalendarzem i jednostki izraelskie przestrzegają zobowiązania o nieniszczeniu urządzeń o charakterze cywilnym. Wojska izraelskie wycofały się już z jednej trzeciej terenów okupowanych przez nie na zachodnim brzegu kanału, których obszar wynosił 1500 km kw.

Natomiast na syryjsko-izraelskich liniach przerwania ognia utrzymuje się napięcie. W sobotę i niedzielę doszło do wymiany ognia artyleryjskiego. Rzecznik wojskowy Syrii podał, że w niedzielę wojska izraelskie ostrzelały z dział ciężkich, czołgów i broni rakietowej pozycje syryjskie na północnym i centralnym odcinku frontu.

Arthur Burns przewodniczącym Rady Gubernatorów

29.I. WASZYNGTON PAP. W poniedziałek prezydent USA, Richard Nixon mianował 69-letniego dr Arthura Burnsa przewodniczącym Rady Gubernatorów systemu rezerwy federalnej. Burns, który pełni to stanowisko od stycznia 1970 r. będzie je piastował przez następną 4-letnią kadencję.

System rezerwy federalnej to wieloczłonowy bank centralny Stanów Zjednoczonych, który emituje banknoty dolarowe i kieruje polityką pieniężno-kredytową kraju.

9 tys. ewakuowanych, 800 tys. zagrożonych głodem

Największa od 100 lat powódź sieje zniszczenie w Brisbane

29.I. LONDYN PAP. Australijskie miasto Brisbane, które zostało nawiedzone przez największą od 100 lat powódź znajduje się jeszcze pod wodą, chociaż opady deszczu ustały i zza chmur wyjrzało słońce. Głównymi ulicami miasta płyną strumienie wody o głębokości dochodzącej do 1,2 metra. W powodzi poniosło śmierć 8 osób, a ponad 9 tys. opuściło swoje domy zniszczone przez żywioł. 800 tys. mieszkańców miasta grozi obecnie niedostatek żywności. We wtorek rano miejscowa rzeka osiągnęła swój najwyższy poziom od 1893 r., ponieważ obecnie fala powodziowa spływa do zatoki Moreton.

Meteorolodzy spodziewają się, że poziom wód w rzece powinien opaść do normalnego poziomu w ciągu najbliższych kilku dni. Wiele przedmieść miasta jest pozbawionych wody, elektryczności i żywności. We wtorek rano miejscowe władze mają zadecydować o sposobie usunięcia zniszczeń i planach odbudowy miasta.

W Boliwii ogłoszono stan wyjątkowy

29.I. LIMA PAP. W związku z napiętą sytuacją w regionie Cochabamba rząd Boliwii wprowadził w poniedziałek wieczorem na całym terytorium kraju stan wyjątkowy. W przemówieniu radiowo-telewizyjnym prezydent Hugo Banzer oświadczył, że chłopi prowincji Cochabamba zablokowali szereg ważnych dróg a w rejonie tym panuje „atmosfera buntu". Dodał on, że chodzi o spisek mający na celu obalenie obecnego rządu.

Car Piotr I walczył z pijaństwem

29.I MOSKWA PAP. Wielki reformator Rosji car Piotr I nie znosił pijaków i zwalczał ich w sposób oryginalny.

W Pietrozawodsku znaleziono niedawno dokument z początku XVIII wieku, z którego wynika, że na rozkaz cara nałogowych pijaków „dekorowano" żelaznymi medalami o wadze ponad kilogramów. Na medalu w kształcie ośmioramiennej gwiazdy był napis: „Za pijaństwo". Medal przyczepiano łańcuchem do klamry, którą zapinano wokół szyi pijaka, aby dzień i noc aż do śmierci nie rozstawał się z „nagrodą".

PARYŻ. Szef dyplomacji francuskiej, Michel Jobert zakończy oficjalną wizytę w Damaszku. Syria jest ostatnim etapem jego podróży bliskowschodniej. M. Jobert prowadził przedtem rozmowy w Kuwejcie i w Arabii Saudyjskiej.

KAIR. Toczą się tutaj rozmowy włosko-egipskie z udziałem ministra spraw zagranicznych Włoch, Aldo Moro. Dziś uda się on do Kuwejtu.

WIEDEŃ. Dziś odbywa się w stolicy Austrii 18 plenarne posiedzenie uczestników konferencji w sprawie wzajemnej redukcji sił zbrojnych i zbrojeń w Europie środkowej.

agencje informują:

BERLIN. W stolicy NRD toczą się dziś rozmowy między przedstawicielami rządu NRD i rządu NRF w sprawie projektu układu o współpracy naukowej między obu państwami.

WASZYNGTON. Przebywa tutaj z wizytą zachodnioniemiecki minister do specjalnych poruczeń Egon Bahr. Prowadzi on rozmowy dotyczące spraw finansowych NRF — USA.

NOWY JORK. Rzecznik ONZ poinformował, że rozpoczęto ewakuację rodzin personelu ONZ znajdującego się w stolicy Kambodży Phnom Penh. Pierwsza grupa ewakuowanych znajduje się już w Bangkoku.

LONDYN. Skrzydło „tymczasowe" Irlandzkiej Armii Republikańskiej podjęło w poniedziałek decyzję, że w przyszłości powstrzyma się od akcji wymierzonej przeciwko członkom paramilitarnych organizacji ulsterskich.

BONN. Zachodnioniemiecki minister gospodarki Hans Friderichs, który powrócił do Bonn po rozmowach, jakie prowadził z cesarzem Iranu w szwajcarskiej miejscowości Saint Moritz, oświadczył na konferencji prasowej, iż NRF będzie kontynuowała rozmowy z Iranem na temat wspólnych przedsięwzięć naftowych.

KAIR. W Kairze otwarto doroczne międzynarodowe targi książek, z udziałem ponad 20 państw. W targach uczestniczą m. in. Algieria, Egipt, Francja, NRD, Polska, Rumunia, W. Brytania i Związek Radziecki.

Leonid Breżniew rozpoczął wizytę przyjaźni na Kubie

DOKOŃCZENIE ZE STR. 1

witał go minister do spraw rozwoju gospodarczego regionów Kanady, Donald Jamieson.

Między L. Breżniewem i D. Jamiesonem odbyła się przyjacielska rozmowa, która dotyczyła niektórych problemów stosunków radziecko - kanadyjskich.

Leonid Breżniew przesłał z Gander premierowi Kanady, Elliotowi Trudeau depeszę, w której wyraził przekonanie, iż stosunki dobrego sąsiedztwa i wzajemnej korzystnej współpracy między ZSRR i Kanadą będą się również nadal pomyślnie rozwijać i służyć interesom obu krajów i powszechnego pokoju.

* ★

HAWANA PAP. „Ta wizyta najważniejsza ze wszystkich, jakie kiedykolwiek miały miejsce w naszej rewolucyjnej ojczyźnie posłuży do jeszcze większego pogłębienia istniejących stosunków przyjaźni między Kubą a Zw. Radzieckim" — pisze organ KC KP Kuby „Granma". W artykule wstępnym pt. „Wizyta o historycznym znaczeniu" „Granma" podkreśla, że obecność sekretarza generalnego KC KPZR w pierwszym państwie robotniczo-chłopskim na kontynencie amerykańskim, na niepokonanej i zwycięskiej Kubie, która buduje socjalizm stanowi symbol ogromnego postępu idei rewolucyjnych, zwycięskiego marszu naprzód socjalizmu i komunizmu, decydujących przeobrażeń, jakie nastąpiły we współczesnym świecie.

Naród nasz — kończy „Granma" — oczekuje z niecierpliwością chwili, kiedy będzie mógł zgotować Leonidowi Breżniewowi i towarzyszącym mu osobom najgorętsze, najbardziej masowe i entuzjastyczne powitanie, jakie kiedykolwiek miało miejsce w dziejach rewolucji kubańskiej.

★

29.I. HAWANA PAP. W poniedziałek odbyła się w Hawanie przyjacielska serdeczna rozmowa sekretarza generalnego KC KPZR Leonida Breżniewa z przywódcami Komunistycznej Partii Kuby.

W rozmowie uczestniczyli Fidel Castro, Raul Castro, Osvaldo Dorticos i inni członkowie Biura Politycznego i Sekretariatu Komitetu Centralnego Komunistycznej Partii Kuby.

Automatyczna gaśnica

MOSKWA PAP. Automatyczną gaśnicą można nazwać urządzenie przeciwpożarowe, którego produkcję podjęto ostatnio w Związku Radzieckim. Urządzenie składa się z fotokomórki, która w ciągu ułamka sekundy jest w stanie wykryć źródło ognia w promieniu 20 m. Reaguje ona nie tylko na widoczny płomień lecz również na silne promieniowanie cieplne.

Fotokomórka połączona jest z urządzeniem, które automatycznie włącza gaśnice i jednocześnie wzywa straż pożarną.

Nowe środki oszczędnościowe na Hawajach

29.I WASZYNGTON PAP. W poniedziałek na Hawajach weszły w życie nowe zarządzenia ograniczające zmotoryzowanych w nabywaniu benzyny. Właściciele samochodów z numerami rejestracyjnymi kończącymi się na cyfry nieparzyste mogą zaopatrywać się w benzynę jedynie w nieparzyste dni miesiąca i odwrotnie: posiadający tablice z ostatnią cyfrą parzystą — tylko w dni parzyste. Poza tym stacje benzynowe sprzedają benzynę tylko w wypadku, jeśli zbiornik samochodowy zapełniony jest najwyżej w jednej czwartej.

Tonie duński statek na Atlantyku

29.I. NOWY JORK PAP. Amerykańska straż przybrzeżna podała do wiadomości, że w odległości 780 mil na północny wschód od Puerto Rico tonie duński statek handlowy „Hellebewa". Jednostka duńska wezwała przez radio pomocy.

Przemilczenia i fałszerstwa w Białej Księdze junty chilijskiej

29.I. LIMA PAP. Od przeszło miesiąca, chilijska junta wojskowa rozpowszechnia Białą Księgę, która została wydana w kilku językach. Lektura tego dokumentu przypomina dzieła goebbelsowskiej propagandy. Księga dotyczy — jak głosi jej tytuł — „zmiany rządu w Chile". To nie nie mówiące sformułowanie ma określać wojskowy zamach stanu, w wyniku którego poniósł śmierć prezydent Allende i rozpoczęła się fala krwawych prześladowań. Co więcej — na odwrotnej stronie okładki wydawca informuje, że zysk ze sprzedaży tej publikacji zostanie przeznaczony na cele odbudowy kraju, co w języku junty oznacza po prostu powrót do kapitalistycznej gospodarki, w ramach której oddane zostaną w ręce zagranicznych i rodzimych kapitalistów, fabryki upaństwowione za rządów prezydenta Allende.

Podstawowym celem wspomnianej księgi jest wykazanie, że junta wprowadzając dyktaturę w kraju uchroniła jedynie Chile przed „krwawym zamachem stanu, przygotowywanym przez lewicę dla ugruntowania swych rządów". W tym celu wojskowi spece od propagandy prezentują liczne cytaty wyrwane z przemówień przywódców lewicy chilijskiej, które były wygłaszane w różnych latach i dotyczyły oceny sytuacji politycznej w kraju. Na podstawie tych cytatów autorzy księgi usiłują wpoić czytelnikom przeświadczenie, że celem lewicy miało być rzekomo objęcie „całkowitej władzy" w kraju, nie bacząc na środki i metody.

Księga zawiera też inne „dokumenty", z których ma wynikać niezbicie, że lewica przygotowywała zamach w połowie września ub. roku. Są to gołosłowne zarzuty, opierające się na fotokopiach maszynopisów, nie podających żadnych konkretnych nazwisk, faktów i pozbawione jakichkolwiek podpisów.

Jednakże szczytem bezczelności jest lista około 100 ofiar „lewicowego terroru", tj. ludzi, którzy według junty zginęli na skutek zamachów i staré zorganizowanych przez rzekome bojówki lewicowe. Nawet pobieżna lektura tej listy pozwala na stwierdzenie, że zawiera ona w większości nazwiska zwolenników lewicy i że są to ofiary prawicowych bojówek spod znaku faszystowskiej organizacji „Ojczyzna i Wolność".

Natomiast wspomniana księga dyskretnie przemilcza wszelkie spiski, które były przygotowywane przez reakcję i miały na celu doprowadzenie do upadku rządu lewicowego. Biała Księga nie zyskała przychylnego przyjęcia nawet w konserwatywnych krajach Ameryki Łacińskiej, jednakże zasługuje na uwagę jako przejaw i przykład propagandowych wysiłków, podejmowanych przez juntę dla poprawienia swej mocno nadszarpniętej reputacji.

W ramach zorganizowanej przez chilijskich wojskowych akcji propagandowej, chilijskie placówki zagraniczne otrzymują codziennie serwis wiadomości z Chile, który jest kolportowany wśród lokalnych środków masowego przekazu. Wkrótce junta zamierza kupować w programach amerykańskiej, zachodnioeuropejskiej i latynoamerykańskiej telewizji czas dla nadawania wiadomości o sytuacji, jaka panuje w tym kraju, widzianej oczywiście oczyma ministerstwa propagandy w Santiago. Ponadto w ciągu najbliższych dni zostanie uruchomiona w Chile rozgłośnia radiowa, dysponująca nadajnikami o mocy prawie dwukrotnie większej, aniżeli brytyjska BBC. Nadawać będzie ona program w 7 językach, słyszany na całym świecie. Te poważne wydatki propagandowe, obciążające budżet biednego kraju, świadczą, iż junta zdała sobie sprawę, że nie może lekceważyć atmosfery moralnego potępienia, jaką spowodowały jej dyktatorskie i antyhumanitarne rządy.

ZDZISŁAW ANTOS

http://sbc.wbp.kielce.pl

Rozmawiamy z prezesem WFS — Wacławem Rutkowskim

Od klimatu dla rozwoju sportu wyczynowego zależeć będą nasze przyszłe sukcesy

Prezes WFS w Kielcach — Wacław Rutkowski.

W nowej strukturze organizacyjnej polskiego sportu główną rolę w kierowaniu i czuwaniu nad prawidłowym rozwojem sportowego wyczynu przejęła na siebie Polska Federacja Sportu oraz jej wojewódzkie agendy. Wojewódzka Federacja Sportu w Kielcach rozpoczęła swą działalność 1 stycznia br., powołując sekcje specjalistyczne oraz gromadząc materiały o aktualnym stanie posiadania sfederowanych klubów sportowych w zakresie bazy, kadry trenersko - instruktorskiej, ilości i poziomu poszczególnych sekcji oraz możliwościach ich rozwoju.

Ostatnio odbyły się plenarne zebrania Wojewódzkiej Federacji Sportu. W związku z tym poprosiliśmy prezesa WFS w Kielcach — *Wacława Rutkowskiego* o poinformowanie naszych czytelników o głównych kierunkach działania tej instytucji.

— W wyniku analizy i oceny aktualnego poziomu sportu wyczynowego w Kielecczyźnie, WFS opracowała i poddała pod dyskusję działaczom projekt programu rozwoju sportu wyczynowego w naszym województwie na lata 1974—90. Wychodzimy z założenia, że podstawowym warunkiem tworzenia wysokiego poziomu sportu jest posiadanie odpowiedniej i niezbędnej ilości obiektów sportowych, sprzętu, kadry szkoleniowej i środków finansowych oraz oddanych działaczy, pracujących w klubach i sekcjach WFS.

Polityka WFS zmierzać będzie do koncentracji sił i środków na określone dyscypliny sportu w sfederowanych klubach. Nasz program ustala kierunki działania w 20 dyscyplinach sportowych. W roku bieżącym i w latach następnych, podzielonych w programie na poszczególne etapy, będziemy realizować zadania nakreślone nam przez Polską Federację Sportu oraz własny plan rozwoju sportu w województwie.

Już dziś startujemy jako udziałowcy w przygotowaniach olimpijskich z trzema sekcjami: łuczniczej w Stelli Słowik, kolarskiej — torowej i szosowej w Broni Radom oraz lekkiej atletyki w Budowlanych Kielce.

W programie wojewódzkim zakładamy jego elastyczność, w zależności od poprawy warunków szkoleniowych w poszczególnych klubach. Mam tu na myśli bazę urządzeń sportowych oraz kadrę trenersko-instruktorską. Właśnie bowiem od przyspieszenia tempa budowy obiektów sportowych i zapewnienia klubom wysoko kwalifikowanej kadry trenerskiej zależeć będzie zwiększanie ilości sekcji wiodących w województwie, a co za tym idzie wzrost poziomu sportu wyczynowego. Aktualny stan i ilość zarówno obiektów jak i szkoleniowców nie zabezpiecza programu naszego działania. Dlatego też musimy skoncentrować nasze wysiłki na tych dwóch podstawowych zadaniach.

Stosować również będziemy określoną politykę tworzenia silnych klubów terenowych w powiatach, działających przy większych ośrodkach przemysłowych. Przykładem dobrze pojętego działania mogą być Końskie, gdzie działacze przy pomocy władz miasta i zakładów pracy utworzyli z dwóch słabych organizacyjnie i ekonomicznie klubów — jeden, międzyzakładowy. Mamy nadzieję, że skoncentrowane siły i środki finansowe będą w przyszłości procentować.

Wkrótce przystąpimy także, wspólnie z Kuratorium Okręgu Szkolnego do opracowania programu rozmieszczenia w województwie szkolnych klas sportowych. Będą one działać pod patronatem klubów sportowych jako ich bezpośrednie zaplecze.

Przedstawione tu kierunki działania WFS będą miały szansę realizacji tylko wtedy, gdy tworzyć się będzie w całym województwie odpowiedni klimat dla rozwoju sportu wyczynowego, a wszystkie zainteresowane czynniki państwowe i społeczne udzielać będą pomocy i poparcia naszym zamierzeniom. Chcemy bowiem jak najszybciej zmniejszyć dystans dzielący sport wyczynowy Kielecczyzny od krajowej czołówki.

Rozmawiał *A. Pawłowski*

Merckx, Gimondi, Szurkowski i Szozda na trasie wyścigu Paryż — Nicea!

PZKol. postanowił przyjąć zaproszenie dyrektora wielkiego wyścigu zawodowców Paryż — Nicea, Francuza **Jeana Lulliota** i zgodził się wysłać na tę imprezę 10 naszych czołowych kolarzy. Zdaniem trenerów ta ciężka wieloetapowa impreza powinna zastąpić tradycyjne starty Polaków przed Wyścigiem Pokoju w wyścigach algierskich. Organizatorzy odwołali w tym roku wyścig dookoła Algierii, a „Wielką Nagrodę Annaby" przenieśli na kwiecień.

Szef wyszkolenia PZKol. — **Józef Pachla** oświadczył na konferencji prasowej, iż startu w pierwszym wyścigu wieloetapowym „open" z zawodowcami nasza kadra nie zamierza potraktować prestiżowo i specjalnie przygotowywać formy na tę imprezę. Główne cele sezonu 1974 pozostają nie zmienione: Wyścig Pokoju i mistrzostwa świata w Montrealu. Na start do Paryża pojedzie jednak 10 najlepszych, kandydaci do udziału w majowym wyścigu Warszawa — Berlin — Praga.

XXIV wyścig Paryż — Nicea rozegrany zostanie od 9 do 16 marca na ośmioetapowej trasie z prologiem. Dystans w sumie wynosi ponad 1200 km. Organizatorzy już zarezerwowali miejsca na liście startowej dla Polaków oraz 10 zawodowych grup, w których „liderami" będą zapewne Belg **Merckx**, mistrz świata zawodowców Włoch **Gimondi**, Francuzi **Poulidor i Pevenet**, Portugalczyk **Agostinho**, Hiszpan **Lasa** i inni.

Na pływalni

W Kielcach odbyły się kontrolne zawody sekcji pływackiej Tęczy. Na poszczególnych dystansach najlepsze wyniki uzyskali:

Dziewczęta — 400 m st. dowolnym **Beata Węgier** 5.51,8, **Anna Wróblewska** 5.52,8 (rek. województwa dzieci), 400 m st. klasycznym **Jolanta Mlazga** 6.57,0, 400 m st. zmiennym **Beata Węgier** 6.27,8, **Anna Wróblewska** 6.43,6 (rek. woj. dzieci).

Chłopcy — 400 m st. dowolnym **Wiktor Barański** 4.58,1, **Maciej Mierzejewski** 4.59,6, 400 m st. klasycznym **Dariusz Wroński** 6.25,6, 400 m st. zmiennym **Wiktor Barański** 5.55,9, **Maciej Mierzejewski** 6.00,7.

sport

W plebiscycie „ECHA"

„Słowo Sportowca" wytypowało 10 najlepszych sportowców Kielecczyzny w 30-leciu PRL

Zapraszamy do głosowania działaczy

W poniedziałkowym numerze „Słowa Sportowca" nasi koledzy z redakcji „Słowa Ludu" oddali swój głos na prowadzony przez nas plebiscyt na 10 najlepszych sportowców Kielecczyzny w 30-leciu PRL. Oto proponowana przez nich dziesiątka najlepszych:

1. **Leszek DROGOSZ**
2. **Kazimierz PAŹDZIOR**
3. **Mirosława SARNA**
4. **Witold STACHURSKI**
5. **Zbigniew PACELT**
6. **Zenon WIECZOREK**
7. **Ryszard ZAPAŁA**
8. **Danuta SCHMIDT**
9. **Antoni CZORTEK**
10. **Andrzej STAWSKI**

Dziękując naszym kolegom za wzięcie udziału w plebiscycie, zapraszamy do głosowania również działaczy sportowych naszego województwa, szczególnie prezesów sekcji WFS (dawnych okręgowych związków sportowych). Ich wypowiedzi będziemy publikować na naszych łamach, ułatwiając w ten sposób czytelnikom dokonanie trafnego wyboru najlepszych sportowców Kielecczyzny w 30-leciu PRL.

Przy okazji informujemy, że kolejną sylwetkę „Sportowca 30-lecia" zaprezentujemy czytelnikom w czwartkowym wydaniu „Echa", a następny kupon zamieścimy, zgodnie z zapowiedzią 9 lutego br.

Cassius Clay pokonał Fraziera

Oczekiwany z olbrzymim zainteresowaniem pojedynek byłych mistrzów świata wszech wag w boksie zawodowym — CASSIUSA CLAYA i JOE FRAZIERA zakończył się po dwunastorundowej walce zwycięstwem CLAYA na punkty.

Spotkanie rozegrane w nowojorskiej hali Madison Square Garden oglądało 21 tysięcy widzów.

Udany start tumlińskich narciarzy na mistrzostwach Śląska

Z dużym powodzeniem startowali młodzi narciarze Ludowego Klubu Sportowego SKAŁA z Tumlina w mistrzostwach Śląska juniorów i młodzików, które odbyły się w Wiśle. W biegu na 3 km młodzików triumfował **Zenon Frydrych** w czasie 11.30, a szóste miejsce zajął **Mirosław Korski** — 11.54. W sztafecie młodzików 3×4 km tumlinianie zajęli czwartą lokatę. W biegu juniorów młodszych na dystansie 10 km trzeci był **Włodzimierz Korski** — 40.19, czwarty **Zygmunt Słoń** — 40,23, a trzynasty **Witold Jaśkowski** — 42.02. Ta trójka biegaczy uzupełniona **Zbigniewem Starzem** wywalczyła w sztafecie 4×5 km drugie miejsce. Tak więc tumlińscy narciarze znów dali znać o sobie, dowodząc, że nawet gdy u nas nie ma śniegu można się dobrze przygotować do sezonu.

Z historii piłkarskich MŚ

Gdy sędzia pomagał gospodarzom...

Gospodarzami drugich mistrzostw świata byli w 1934 roku Włosi. Na Półwyspie Apenińskim stawiło się 12 zespołów europejskich i tylko 4 spoza Starego Kontynentu. **Argentyna, Brazylia, USA** i **Egipt.** Zabrakło obrońców Pucharu Rimeta — **Urugwajczyków.**

Podczas gdy na pierwszych mistrzostwach świata w Urugwaju prym wiodły drużyny amerykańskie, w cztery lata później nie miały one nic do powiedzenia na włoskich boiskach, odpadając już po pierwszych spotkaniach eliminacyjnych. Argentyna przegrała ze Szwecją 2:3, Brazylia z Hiszpanią 1:3, a USA z Włochami 1:7. W pozostałych pojedynkach eliminacyjnych Czechosłowacja wygrała z Rumunią 2:1, Niemcy z Belgią 5:2, Szwajcaria z Holandią 3:2, Węgry z Egiptem 4:2 i Austria z Francją 3:2. Tak więc w ósemce znalazły się wyłącznie drużyny europejskie.

W ćwierćfinałach **Czechosłowacy** pokonali Szwajcarów 3:2, **Niemcy** — Szwedów 2:1, **Austriacy** — Węgrów 2:1, ale aby wyłonić czwartego półfinalistę piłkarze **Włoch** i **Hiszpanii** musieli stoczyć aż dwa mecze. Pierwszy pojedynek pomiędzy tymi drużynami przeszedł do historii mistrzostw jako jedno z najbardziej dramatycznych widowisk. Trwające 120 minut spotkanie zakończyło się wynikiem remisowym 1:1. Występujący w bramce Hiszpanów legendarny **Ricardo Zamorra** spisywał się znakomicie i tylko raz skapitulował przed strzałem lewego łącznika Włochów — **Ferrariego.** Było to w drugiej części meczu, przy stanie 1:0 dla zespołu z Półwyspu Iberyjskiego. 30-minutowa dogrywka nie przyniosła rozstrzygnięcia. Zaszła więc konieczność rozegrania dodatkowego pojedynku. Hiszpanie wystąpili w nim bez kontuzjowanego **Zamorry** i przegrali 0:1.

W półfinałach **Czechosłowacy,** w których zespole występował słynny bramkarz **Planiczka** oraz świetny strzelec **Nejedly,** pokonali Niemców 3:1. W drugim meczu, którego stawką był awans do finału, **Włosi** wygrali ze słynnym wówczas wuderteamem Austriaków 1:0, mającym w swych szeregach gwiazdy tej miary co **Sindelar, Zischek** i **Bican.** Bohaterem pojedynku, rozegranego na stadionie San Siro w Mediolanie, był występujący w barwach Italii Argentyńczyk **Guaita.** Zdobył on „złotą bramkę" dla gospodarzy mistrzostw.

Ostatni akt drugiej batalii o Puchar Rimeta odbył się na rzymskim stadionie del Partito Nazionale. 45 tysięcy włoskich „tifosów" (kibiców) ogarnęła euforia, gdy przed meczem „duce" Mussolini uścisnął rękę szwedzkiemu sędziemu — **Eklindowi,** wyrażając przy tym nadzieję, że poprowadzi on reprezentację jego narodu do tytułu mistrzów świata.

Jak wiele do zawdzięczania mają Włosi szwedzkiemu arbitrowi, wiedzą o tym najlepiej obserwatorzy tego pojedynku. Już od 15 minuty gry Czechosłowacy grali praktycznie w „dziesiątkę", bowiem sfaulowany przez **Guaitę** pomocnik **Krezil** jedynie statystował na boisku, a sprawca jego kontuzji nie otrzymał nawet reprymendy od sędziego. Mimo to, do przerwy utrzymał się wynik bezbramkowy. W kilka minut po zmianie stron boiska, wypuszczony przez **Nejedlego** w słynną „czeską uliczkę" lewoskrzydłowy **Pucz** uwolnił się spod opieki włoskich obrońców i kiedy składał się do strzału z odległości ośmiu metrów został podcięty z tyłu. Rzutu karnego jednak nie było... Czechosłowacy nie załamali się tym i po solowym rajdzie **Pucza** objęli prowadzenie 1:0. Na 10 minut przed końcem meczu Włosi zdołali jednak wyrównać i nastąpiła dogrywka, w której padło rozstrzygnięcie. Zmęczeni Czechosłowacy nie byli w stanie przeszkodzić utracie bramki, zdobytej przez prawoskrzydłowego gospodarzy — **Schiavio.** Tytuł mistrzów świata zdobyli więc piłkarze Italii, co wywołało spontaniczny wybuch radości na trybunach.

Pojedynek finałowy poprzedzony został meczem o trzecie miejsce, w którym **Niemcy** pokonali Austriaków 3:2. Tytuł „króla strzelców" drugich mistrzostw świata zdobył Czechosłowak **Nejedly,** który zapisał na swym koncie pięć bramek. Trzy z nich strzelił on w półfinałowym spotkaniu z Niemcami.

http://sbc.wbp.kielce.pl