Cena 1 zł

Echo dnia

KIELCE

Nr 107 (740) Sobota—niedziela, 4–5 maja 1974 r. Rok IV

...rd Gierek ...Śląsku

...ojewództwie katowickim ...ał I sekretarz KC PZPR, ...D GIEREK. W towarzys- ...członka Biura Politycznego, ...a KC PZPR, Jana Szy- ...gospodarzy województwa: ...członka Biura Polityczn- ...KC, I sekretarza KW PZPR ...icach – Zdzisława Grud- ...ojewody katowickiego – ...Ziętka oraz wicepremie- ...Franciszka Kaima i mini- ...przemysłu ciężkiego – Wło- ...Lejczaka, zwiedził on ...ną w Zawierciu wspólną ...cję Polski i NRD – prze- ...bawełny „Przyjaźń", a ...ie złożył wizytę hutnikom „Zawiercie", gdzie zapo-

...ONCZENIE NA STR. 2

Przedstawiciele transportowców i drogowców

...u I sekretarza KW PZPR

I sekretarz KW PZPR, **Aleksander Zarajczyk** w towarzystwie sekretarza KW **Bronisława Danka** i wicewojewody **Romana Maćkowskiego** przyjął przedstawicieli transportowców i drogowców — w związku z ich świętem.

Przedstawiciele licznych przedsiębiorstw transporto-

DOKOŃCZENIE NA STR. 11

Na wodzie i nad wodą

...Oceanie Indyjskim u zachodnich wybrzeży Australii k. ...ości Yanchep odbyły się zawody motorowodne, które ...wał Max de Burgh (Lichtenstein).

CAF — AP — telefoto

Turniej „Otwartych Serc"

- Konkursy plastyczne rozstrzygnięte
- W niedzielę szkoły nr 10 i 24

Rozstrzygnięte zostały już konkursy plastyczne organizowane dla młodzieży kieleckich szkół podstawowych uczestniczących w Turnieju „Otwartych Serc". Jury pod przewodnictwem mgr **Ewy Zawadzkiej** — wizytatora Kuratorium Okręgu Szkolnego, oceniło obrazy i rysunki zatytułowane **„Moje miasto i ja"** oraz **„Albumy XXX-lecia PRL"**, przyznając następujące ilości punktów: (pierwsze dotyczą konkursu rysunkowego, drugie — albumu XXX-lecia PRL): **SP nr 3** — 6+20 pkt; **SP nr 5** — 7+11 pkt., **SP nr 7** — 5+12 pkt.; **SP nr 8** — 5+11 pkt.; **SP nr 11** — 6+15 pkt.; **SP nr 15** — 6+12 pkt.; **SP nr 16** — 9+14 pkt.; **SP nr 18** — 10+19 pkt.; **SP nr 19** — 7+17 pkt.; **SP nr 21** — 5+18 pkt.; **SP nr 22** — 6+17 pkt.; **SP nr 25** — 5+16 pkt.; **SP nr 26** — 5+14 pkt.; **SP nr 27** — 6+13 pkt.

Powyższą oceną objęte zostały jedynie najlepsze prace uczniów szkół, które dotychczas prezentowały swój dorobek w turniejowych spotkaniach na estradzie. Pozostałe wyniki ogłoszone będą w czasie imprez, w Wojewódzkim Domu Kultury.

Tam też, jutro, 5 bm., spotkają się reprezentacje szkół podstawowych nr 10 i nr 24. Początek spotkania o godz. 11.

(JaS)

- Dekada Literatury Kieleckiej
- Wielki kiermasz książki
- Spotkania, festyny

Święto kultury

Dziś, 4 bm. rozpoczynają się na Kielecczyźnie doroczne Dni Kultury, Oświaty, Książki i Prasy. W stolicy województwa połączone one będą z I Dekadą Literatury Kieleckiej. Inauguracją obu tych imprez będzie spotkanie w Klubie Międzynarodowej Prasy i Książki, na którym dr Jan Pacławski omówi stan badań nad literaturą kielecką w XXX-leciu PRL. Również dziś wznowi swą działalność Klub Związków Twórczych. Będzie on pracował obecnie pod egidą Klubu Literackiego.

W niedzielę — tradycyjny kiermasz w Parku im. S. Żeromskiego. Na 18 stoiskach znaleźć będzie można wiele interesujących książek. Na pierwszym miejscu wymienić trzeba **„Kamienne tablice"** Wojciecha Żukrowskiego. Jeżeli pisarz powróci dziś z zagranicy, miłośnicy jego talentu będą mogli zdobyć na książce także autograf autora. Wśród wydawnictw o sztuce znajduje się m.in. pięknie wydany album Tadeusza Dobrowolskiego **„Sztuka polska"**. Do sprzedaży na kiermaszu przeznaczono także pewną ilość egzemplarzy **„Małżeństwa doskonałego"**. Księgarnia akademicka oferuje wiele podręczników dla kandydatów na wyższe uczelnie. Bestselle-

DOKOŃCZENIE NA STR. 2

...akończenie Studenckiej ...Wiosny Kulturalnej

...aja zakończy się trwają- ...Kielcach od dziesięciu ...udencka Wiosna Kultu- ...zorganizowana po raz ...przez studentów WSI i

...imprez kończącego się ty- ...a warto odnotować przede ...kim środowiskowy sej- ...działaczy kultury zorgani- ...y w Klubie „Pod Kre- ...Poruszano na nim wiele ...związanych ze współpracą między WSI a WSP oraz kieleckim i radomskim ośrodkiem akademickim. Zaprezentowały się także interesujące zespoły muzyczne, wśród nich zespół jazzowy „Stop" z Radomia.

Finał Turnieju Wiedzy Politycznej stanowił ukoronowanie akcji, która objęła ogół studentów uczelni. Zwycięstwo przypadło w udziale Wyższej Szko-

DOKOŃCZENIE NA STR. 2

...ność tworzy przyszłość

...we mieszkania, żłobki i przedszkola

...y razy w ciągu doby, kie- ...się każda zmiana ...Zakładem Metalurgicz- ...w Końskich ustawia się ...kie autobusów. Aż 85 ...załogi dowozi się do ...z 17 miejscowości odle- ...nierzadko o 40 km. ...dojeżdżających 60 pro- ...to chłopi-robotnicy, którzy ...w zakładzie starają się ...z pracą w polu. Jest to najlepszy dowód, że w Końskich oraz w miejscowościach najbliżej położonych brakuje rąk do pracy. W Zakładach Metalurgicznych zatrudnienie utrzymuje się aktualnie na po-

DOKONCZENIE NA STR. 2

Bariera celna trudna do pokonania

56,5 tys. zł w... biustonoszu

W centrum Polski – granica państwowa. Gdzie? Oczywiście w Międzynarodowym Porcie Lotniczym Warszawa. Właśnie ląduje samolot z wycieczką powracającą z Turcji. Turyści z napiętymi twarzami stają do odprawy celnej. Wypełniają deklaracje. Niektórzy wpisali do niej wyroby ze złota: pierścionki, bransoletki, naszyjniki... 10 złotych opłaty celnej za gram, to niewiele... Nie wszyscy jednak byli tego zdania. Wykazała to kontrola osobista, w czasie

DOKOŃCZENIE NA STR. 11

Nasza dawka witaminy „U" — czyli

...śmiech ...uśmiech

Gdzie spinka?

— O rany, połknąłem spinkę do mankietu.
— Nic strasznego, przynajmniej teraz wiem, gdzie ona jest...

(tb)

Bieg do szpitala

4.V. RZYM PAP. 27-letni Andrea Morelli z Livorno ustanowił nowy rekord, przebiegając 222 km w ciągu 24 godzin. Startując na bieżni jednego ze stadionów Mediolanu, Morelli zrobił 556 okrążeń. Żeby nie zasnąć, rekordzista zmieniał kierunek biegu co 50 okrążeń i często pił specjalny roztwór glukozy i soli mineralnych. Bieg zakończył się w szpitalu.

Rozczarowania na szlaku turystycznym

W rejonie Gór Świętokrzyskich pojawili się pierwsi wiosenni turyści. Czy baza jest przygotowana do przyjęcia wszystkich, którzy chcą tu wypocząć? To pytanie towarzyszyło nam podczas reporterskiego zwiadu po stacjach turystycznych, schroniskach, restauracjach, stołówkach. Odwiedziliśmy kilka miejscowości.

ŚW. KRZYŻ. W otwartej przed kilku dniami restauracji „Gołoborze" zastaliśmy puste miejsca i – pustki w bufecie. Restauracja może jednorazowo obsłużyć ponad 200 osób, ma świetnie wyposażone zaplecze. Jest to jednak wszystko, co można dobrego o restauracji powiedzieć. W magazynach brak żywności. Ponadto dojazd do magazynów utrudnia nie wybrukowana droga. Jej budowę przerwano w połowie w ubiegłym roku. Obok restauracji – wysypisko śmieci.

Jan Grabka, kierownik restauracji:

– Nie możemy doczekać się zrealizowania zamówień. Brak

DOKOŃCZENIE NA STR. 2

Bioprognoza

Uwaga, kierowcy i przechodnie! Widzialność dobra, drogi miejscami śliskie. Sytuacja biometeorologiczna: korzystna.

Interwencje przyjmujemy w godz. 9—11

Tylko herbatniki

Pracownicy „Elektromontażu" Kielce: — W kiosku HSI na terenie zakładu nie mo-

DOKOŃCZENIE NA STR. 8

http://sbc.wbp.kielce.pl

Edward Gierek na Śląsku

DOKOŃCZENIE ZE STR. 1

znał się z budową walcowni dużej oraz elektrostalowni.

I sekretarz KC PZPR spotkał się w Komitecie Powiatowym PZPR w Zawierciu z aktywem politycznym miasta i powiatu.

Następnie Edward Gierek udał się na teren budowy Huty „Katowice", gdzie zapoznał się m.in. z przebiegiem prac przy budowie pierwszego wielkiego pieca oraz stalowni konwertorowej. Goście zwiedzili z kolei hutniczą Fabrykę Domów w Łagiszy oraz będącą już na ukończeniu trasę komunikacyjną łączącą Hutę „Katowice" ze stolicą województwa.

W godzinach popołudniowych Edward Gierek spotkał się w Katowicach z ponad 120-osobową grupą reprezentantów załóg hutniczych z całego kraju. W spotkaniu wzięli udział przodujący pracownicy hutnictwa żelaza i stali, przemysłu materiałów nieżelaznych oraz przemysłu materiałów ogniotrwałych.

E. Gierek przekazał hutnikom serdeczne pozdrowienia i gratulacje z okazji ich dorocznego święta. Złożył im podziękowania za trud i wysiłek w XXX-leciu Polski Ludowej. I sekretarz KC PZPR omówił również perspektywy dalszego rozwoju polskiego hutnictwa, stwierdzając m.in. potrzebę szybkiego unowocześniania starych hut.

W czasie spotkania hutnicy przedstawili aktualne problemy swoich zakładów. Delegacja hutników wręczyła Edwardowi Gierkowi meldunek o rezultatach hutniczej pracy w XXX-leciu PRL i o zobowiązaniach podjętych i częściowo już zrealizowanych dla uczczenia jubileuszu ludowej ojczyzny.

Rozczarowania na turystycznym szlaku

DOKOŃCZENIE ZE STR. 1

w tej chwili nowalijek, konserw, piwa, wyrobów mięsnych. Braki towaru, jak się zorientowaliśmy, powstały z winy zaopatrzeniowca. Zaniedbania są karygodne.

JODŁOWY DWÓR. W schronisku jest 138 miejsc hotelowych i 120 konsumpcyjnych. Pokoje wyglądają schludnie, czysto. W restauracji planuje się wprowadzenie stałych dansingów. Gastronomia – niestety – „leży". Trudności kadrowe, braki w zaopatrzeniu – jak poprzednio.

Janina Kosińska, główna księgowa:

– Z hurtowni możemy zamawiać towar w większych partiach. To uniemożliwia prawidłową pracę. Staramy się zaopatrywać u handlowców prywatnych.

NOWA SŁUPIA. Szkolne schronisko młodzieżowe może przyjąć 72 osoby. Pokoje są wieloosobowe. Na maj – komplet gości.

Eugeniusz Sala, kierownik schroniska:

– Z wolnymi miejscami są kłopoty. Schroniska cieszą się dużym powodzeniem, są tanie... Poprawi się z pewnością sytuacja, gdy w budynkach byłych szkół w Bartoszowinach i Wólce Malinowskiej utworzy się bazy noclegowe. Prawdopodobnie jesienią. Teraz jest rzeczywiście źle z ilością miejsc. Obiady zapewnia miejscowy GS.

BODZENTYN. Motel WOSTiW. Mieści się tu hotel z restauracją. Lokal po odnowieniu wygląda efektownie.

Alicja Piotrowska, kierowniczka motelu:

– Dwie osoby są „w rezerwie". Zatrudnię je, gdy tylko sytuacja będzie tego wymagać.

ŚW. KATARZYNA. Obok Domu Turysty uruchomiono przed paru dniami pawilon spożywczy i rożen. Przebudowano domki campingowe PTTK na 120 miejsc. Planowane inwestycje: kawiarnia na 120 miejsc (w miejsce starej) wraz ze świetlicą, modernizacja kuchni i kotłowni. To w dalszej przyszłości.

Jacek Cel, kierownik Domu Turysty:

– Absolutnie nie mamy trudności z zaopatrzeniem. Zaopatrzeniowcem jest Marian Wzorek, długoletni pracownik, spisuje się doskonale. Podczas XX Ogólnopolskiego Rajdu Świętokrzyskiego przewinęło się przez Św. Katarzynę 7 tys. turystów. Próba dla PTTK wypadła wyśmienicie.

SUCHEDNIÓW. Baza noclegowa Spółdzielczego Biura Turystycznego „Turysta" dysponuje 50 miejscami. Jeszcze nie jest w pełni gotowa. Trzeba się pospieszyć z ostatnią kosmetyką. Baza nie dysponuje stołówką. Tutejsza restauracja „Staropolska" jest otwierana o godz. 9. To stanowczo za późno dla turysty.

Czesław Piwko, kierownik bazy:

– Miejsc raczej nie brakuje... Szwankuje zaopatrzenie, gastronomia.

* ★ *

Refleksje porajdowe są różnorodne. Gastronomia, najogólniej rzecz ujmując, nie jest przygotowana do sezonu. Zaopatrzenie jest różne, prawie znakomite w wypadku Św. Katarzyny i bardzo złe na Św. Krzyżu. Również nie wszędzie zakończono porządkowanie.

S. STANIK

W skrócie

◎ **Z oficjalną wizytą do Polski przybywa członek KC Partii Pracy Korei, wicepremier i minister spraw zagranicznych KRL-D, Ho Dam.**

◎ **Budowa warszawskiej Wisłostrady wchodzi w końcową fazę. Od 1 maja pracuje tu codziennie w czynie społecznym 1500 osób z warszawskich zakładów pracy.**

◎ **W Krakowie z udziałem blisko 300 studentów z krajowych szkół wyższych oraz reprezentantów młodzieży akademickiej z krajów socjalistycznych — odbywa się międzynarodowe seminarium leninowskie na temat „Polska polityka pokojowa w XXX-leciu, a leninowskie zasady pokojowego współistnienia".**

◎ **Przebywająca w naszym kraju delegacja KC SED, z członkiem Biura Politycznego, sekretarzem KC SED Wernerem Krolikowskim, zwiedziła stolicę. Członkowie delegacji spotkali się z zastępcą członka Biura Politycznego KC, I sekretarzem Komitetu Warszawskiego PZPR, Józefem Kępą.**

◎ **W przeddzień inauguracji Dni Kultury Fińskiej do Warszawy przybyła delegacja z ministrem oświaty — Finlandii Mariattą Vaeaenaenen. Również w piątek otwarta została wystawa fińskiej sztuki użytkowej.**

Zakończenie Studenckiej Wiosny Kulturalnej

DOKOŃCZENIE ZE STR. 1

le Pedagogicznej, którą reprezentowali: Stefan Zatoński, Zbigniew Góralski i Mieczysław Cichowlas. Ta trójka reprezentować będzie ośrodek kielecko-radomski na centralnym turnieju w Warszawie, organizowanym przez Zarząd Główny SZSP.

Dziś, 4 bm. w gmachu Wydziału Mechanicznego WSI w Kielcach otwarto wystawę prac nagrodzonych w konkursie „Ogólnopolskie konfrontacje fotograficzne — 74", zorganizowanym przez działającą w tej uczelni grupę „Kwant". W niedzielę o godz. 17.00 na zakończenie wiosny odbędzie się impreza rozrywkowa w Filharmonii im. Oskara Kolberga. Wystąpi na niej jazzowy kwartet Słaboszowskiego oraz Mateusz Święcicki. Piosenkarz ten wystąpi tego samego dnia jeszcze raz z recitalem, o godzinie 19.30.

(jjb)

Święto kultur

DOKOŃCZENIE ZE STR. 1

rem wśród literatury technicznej będzie niewątpliwie **„Poradnik inżyniera elektryka"**. Ciekawe książki znajdą na kiermaszu wędkarze, działkowicze. Dużo też będzie lektur szkolnych.

Niedziela, 5 bm. obchodzona jest jako Dzień Prasy Radzieckiej. W Skarżysku odbędzie się z tej okazji koncert laureatów Konkursu Piosenki Radzieckiej. Zorganizowana zostanie także wystawa prasy ZSRR.

Przez cały przyszły tydzień w kieleckich bibliotekach odbywać się będą imprezy Dekady Literatury Kieleckiej. Przedstawiona zostanie twórczość pisarzy związanych z regionem, którzy przybędą na spotkania autorskie. Z czytelnikami spotkają się: **Ryszard Miernik, Edmund Niziurski, Henryk Jachimowski, Wiesław Jażdżyński, Józef Morton, Józef Ozga-Michalski.** Część imprez poświęcona będzie sprawom teatru, prasy, poezji ludowej.

Z wielu imprez Dni Kultury Oświaty Książki i Prasy wymieńmy, tylko te, które odbywać się będą w pierwszej połowie maja. Muzeum Regionalne w Ostrowcu Świętokrzyskim przygotowało wystawę **„Motyw przemysłowy** [illegible] **larstwie polskim"**. Pr[illegible] pożyczono ze zbiorów [illegible] kraju. Retrospektywn[illegible] pozycja **„XXX lat m[illegible] twa kieleckiego"** otw[illegible] stanie 7 maja w [illegible] Świętokrzyskim.

Liczne, ciekawe imp[illegible] bywać się będą w ca[illegible] jewództwie w przy[illegible] dzielę, 12 maja. W S[illegible] — **festiwal zespołów** [illegible] **ludowych,** w Końskich [illegible] **masz sztuki ludowej,** w [illegible] wie — **widowisko ple[illegible] udziałem kapel i twór[illegible] dowych.** Wystawę pra[illegible] ców ludowych obejrze[illegible] można w Powiatowym [illegible] Kultury w Kozienicach [illegible] teka w Sandomierzu [illegible] sesję popularnonaukow[illegible] **domierz w literaturze**[illegible] swój zapowiedzieli m[illegible] **sław Iwaszkiewicz, Ja[illegible] kubowski** oraz A. Pi[illegible]

Wśród wielu atrakcj[illegible] zapewne znajdzie dla [illegible] interesującego.

* ★ *

Z okazji tegoroczny[illegible] **Kultury, Oświaty, K[illegible] Prasy kielecki** „Dom [illegible] **wydał ekslibris projekt[illegible] ja Bortowskiego** z [illegible] **Zdjęcie jego publik[illegible] stronie 1.**

Codzienność tworzy przyszł[illegible]

DOKOŃCZENIE ZE STR. 1

ziomie zgodnym z planowanym zatrudnieniem, ale obserwuje się ciągłą fluktuację pracowników, która od uruchomienia zakładów utrzymuje się na wysokim poziomie. Wynika ona nie tyle z warunków pracy w zakładzie, ile niewystarczającej i nieodpowiedniej bazy socjalnej, jak mieszkania, przedszkola i żłobki. Tak potężny zakład może się „poszczycić" zaledwie trzystoma mieszkaniami, które są przysłowiową kroplą w morzu miejscowych potrzeb. Pocieszającą więc będzie dla pracowników zakładu wiadomość, że w latach 1975—77 w ramach modernizacji odlewni, na którą przeznacza się 1 miliard 700 milionów zł, 10 procent tego nakładu przeznaczy się na budowę własnych mieszkań, 2 przedszkoli, żłobka oraz budowę ośrodka wypoczynkowego. Tak więc w roku 1977 około 600 pracowników wprowadzi się do nowych mieszkań.

Postawienie na poprawę warunków socjalnych powinno w znacznym stopniu przyczynić się do zahamowania wspomnianej fluktuacji i będzie miało wpływ na scementowanie załogi, a przez to poprawa [illegible] niki produkcyjno-ek[illegible] w zakładzie.

„Zgaduj—Zgad[illegible]

6 maja, o godzinie 17 [illegible] hali WOSTiW w Kielca[illegible] dzie się „193 Zgaduj[illegible] Główny konkurs tej imp[illegible] tyczy zapobiegania poża[illegible] jego tytuł — „Stop! D[illegible] rów!" Ponadto „193 Zg[illegible] dula" ma bogaty program [illegible] tyczny. Miłośnicy jazz[illegible] najwybitniejszych wyk[illegible] tego gatunku muzyki [illegible] **Stowarzyszenie Popiera[illegible] dziwej Twórczości** — [illegible] **nik".** Oto nazwiska jeg[illegible] ków: **Jan Ptaszyn W[illegible] Janusz Muniak, Tomasz S[illegible] Jan Jarczyk, Zbigniew** [illegible] (rodem ze Skarżyska), [illegible] **Suchanek** i **Czesław Ba[illegible]** Z „Chałturnikiem" spot[illegible] dzie **Andrzej Dąbrowski.** [illegible] usłyszymy także z tow[illegible] niem **septetu Czesława** [illegible] **skiego.** Z zespołem tym [illegible] wystąpią: Zofia i Zbigni[illegible] **merowie** oraz grupa [illegible] **„Pro-Contra".** Humor i [illegible] reprezentują artyści [illegible] Czechosłowacji — **„Nicky [illegible] ny".** Program prowadzą [illegible] **cław Przybylski** i **Andr[illegible] szewski.**

Budowle człowie[illegible] jaskiniowego

3.V. MOSKWA PAP. [illegible] **żyjący na terytorium d[illegible] Azerbejdżanu przed 2[illegible] potrafił budować** — [illegible] gazyn „Priroda". Ucze[illegible] bejdżańskiego Instytutu [illegible] którzy badają jeziora [illegible] przypuszczają, że udał[illegible] znaleźć resztki najstar[illegible] terytorium ZSRR domo[illegible] dowanego z kamienia. [illegible] w tym samym miejscu [illegible] szczękę człowieka kopal[illegible] chodzącą z tych samych [illegible]

Nowe prace wykopali[illegible] kazały, że człowiek koc[illegible] był aż tak prymitywny [illegible] rzeniem, jak dotychczas [illegible] Świadczą o tym kamien[illegible] damenty o długości [illegible] oraz 5 palenisk. Na [illegible] tych palenisk zajmowała [illegible] chnię ok. 10 m kw. [illegible] interesujący jest — [illegible] czonych — schowek z [illegible] mi niedźwiedzi jaskiniow[illegible] zem z narzędziami, kt[illegible] sługiwał się człowiek p[illegible] miennej, odkryto takie [illegible] szące ślady obróbki — [illegible] i piłowania.

Kielecki (pod)wieczorek...

NA DWORCU NIEBEZPIECZNIE

Zatłoczony w godzinach popołudniowych, ciasny dworzec PKS w Kielcach, jest bardzo niebezpieczny dla podróżnych i obsługi autobusów. Przekonaliśmy się o tym wczoraj na kilka minut przed godz. 16, gdy podjeżdżający na stanowisko 16 „TAM" z numerem rejestracyjnym 67-12 CA potrącił człowieka. Na miejsce wypadku przybyli funkcjonariusze KM MO. Poszkodowanego Ryszarda Ś., pracownika PKS, odwieziono do szpitala ze złamanym obojczykiem. Natomiast probierz trzeźwości nie wykazał we krwi kierowcy autobusu, Tadeusza L. obecności alkoholu.

II ZMIANA

Kieleckie Fabryki Mebli od trzech miesięcy produkują poszukiwane zestawy — 3 segmenty, stół, cztery krzesła, dwa fotele i wersalkę. O tym, jak przebiega produkcja tych mebli na II zmianie poinformował nas przed godz. 21 kierownik Eugeniusz Fijałkowski.

— Załoga stawiła się o godz. 14 w komplecie, a o jej dobrej robocie świadczy najlepiej fakt, że zamiast planowanych 30 przekazaliśmy do magazynów 39 kompletów mebli. Tak więc cała zmiana pracowała na maksymalnych obrotach, ale moim zdaniem na szczególne wyróżnienie zasłużyli: Helena Rzadkowska, Jan Pabis, Wojciech Parszewski z wydziału montażu i pracownik działu kontroli Władysław Klimczak.

NA ŚRODKU CHODNIKA...

...i trzeba dodać, wąskiego chodnika przy ul. Gwardii Ludowej nr 2 stoją od dłuższego czasu pojemniki na śmieci. Dniem są to z wiadomych powodów rekwizyty szpecące ulicę, o zmroku i wieczorem przechodnie łatwo się o nie potykają. Zwracamy więc uwagę administratorowi posesji — ulica to nie wysypisko śmieci.

DAR

http://sbc.wbp.kielce.pl

Mini-Muzeum Echa dnia

Lichtarze z kolekcji wschodniej W. L. Kielbassa

Fot. H. Pieczul

W dwutygodniowej przerwie powracam do prezentacji niektórych dzieł rzemiosła artystycznego, pochodzących ze prywatnego niejednokrotnie na łamach daru kolekcji z okolic Jędrzejowa — W. L. Kielbassa. W zespole wyrobów wykonanych w brązie znajdują się dwa lichtarze ozdobione oryginalną damaskinażu, polegającą w tym wypadku na wypełnieniu wyżłobień rylcowych w brązie takimi materiałami jak miedź, mosiądz i srebro.

Lichtarze składają się z 3 segmentów ustawionych na okrągłej podstawie. Profilowany trzon zdobią ornamenty złożone z motywów kwiatowych, meandrów, chmurki „chi" itp. W części środkowej tzw. tubusie znalazły się kompozycje z ptakami i kwitnącymi krzewami. Całości tych elementów obu świeczników dopełniają uchwyty w formie gałązek winnych gron.

Wśród motywów zdobniczych tubusów uwagę zwracają lecące żurawie ukazane na tle górskich pejzaży.

Żuraw spełnia w sztuce Wschodu ważną rolę symboliczną. Według niektórych wierzeń ptak ten żyje tysiąc lat, zmieniając z wiekiem swe upierzenie na czarne. Toteż często przedstawiany bywa w różnych dziełach sztuki jako symbol długowieczności. Dodajmy, że posiadał wyjątkową pozycję nie tylko w Chinach, lecz nade wszystko w Japonii, gdzie nawet nadano mu tytuł „Wielmożny Pan Żuraw". W XVII wieku ukazem rządowym zakazano polowania na żurawie.

Górne części obu lichtarzy posiadają formę talerzową, pokrytą rytymi kompozycjami roślinnymi i motylami. Lichtarze nie posiadają oznaczeń i sygnatur. Należy jednak przypuszczać, że wykonane zostały w Japonii lub Chinach w wieku XIX. Gorąco polecam ich obejrzenie w salach pałacowych, nie znajdują się bowiem na razie w ekspozycji stałej.

AVUS

Wiosna w domowej biblioteczce

O co pytamy w księgarniach?

Posiadanie własnej biblioteczki ulubionych autorów, wydawnictw — to coraz częstsze pragnienie, które staramy się realizować. Redakcja „Echa" postanowiła więc sprawdzić jakie pozycje tej wiosny najczęściej są kupowane. A oto nasza sonda:

Kielce

W księgarni nr 1 przy ul. Buczka 37, p. Irena Wawszczyk mówi:

— Klienci pytają najczęściej o książki Stanisławy Fleszarowej-Muskat, o wszystkie tytuły; równie często dopominają się choćby o „Busolę serca" Marii Ziółkowskiej, „Jezioro osobliwości" W. Siesickiej. Niezmiennie ogromną popularnością cieszą się „Przygody Tomka" A. Szklarskiego. Ostatnio zwróciło naszą uwagę zainteresowanie książkami E. M. Remargue'a „Noc w Lizbonie" i „Cienie w raju". No i „Mała Encyklopedia", której, niestety, nie mamy...

— **W księgarni „Empiku"** najczęściej kupuje się — mówi nam p. **Helena Wrona**, kierownik placówki — żurnale mody, wydawnictwa encyklopedyczne („ME" — był tylko jeden egzemplarz), mamy poszukują dla swoich pociech czeskich książeczek rozkładanych. Księgarnia posiada podręczniki do nauki języków obcych i wydawnictwa oryginalne — francuskie, angielskie. Są także płyty do nauki języków obcych, rozchodzą się bardzo szybko. Jest np. jeszcze tylko jeden egzemplarz do nauki języka włoskiego dla początkujących.

Księgarnia nr 3 przy ul. Sienkiewicza 37. Jest to specyficzna placówka — tylko literatura fachowa...

— W dziale stoisk medycznych — informuje nas p. **Janina Piątkowska** — rekordy poczytności bije „Vademecum lekarza ogólnego" pod redakcją prof. Bruhla i Ryszarda Brzozowskiego. Nie mniejszą chyba popularnością cieszy się książka „Leczenie zaburzeń emocjonalnych", „Życie intymne człowieka. Psychofizjologia", „Biologiczny rytm a regulacja urodzeń". Z książek prawniczych sporą popularnością cieszy się „Kodeks postępowania cywilnego".

W dziale książek technicznych tej samej księgarni p. **Aleksandra Kołkowska** powiedziała nam: — Najbardziej poszukiwane są wszelkiego typu poradniki, jak np. ten dla budujących indywidualnie. Mieliśmy 100 egzemplarzy — w krótkim czasie sprzedaliśmy większość. Oczekujemy poszukiwanych schematów: telewizorów, magnetofonów, radioodbiorników. Sensacją powinno być nadejście opracowania Wojciechowskiego pt. „Nowoczesne zabawki".

Księgarnia nr 2 — p. Elżbieta Wicik:

— Młodzi pytają o Janusza Domagalika, W. Woroszyńskiego czy Hannę Ożogowską. Mieliśmy Marka Twaina „Przygody Tomka Sawyera" — rozeszły się błyskawicznie. W dziale książek dla dorosłych p. **Barbara Perczak:** — Nie ustannie pytają nas czytelnicy o „Małą Encyklopedię", często kupują „Tysiąc lat monety polskiej". Pamiętniki generała de Gaulle'a rozeszły się jak woda. Poszukiwanymi pozycjami są także kodeksy drogowe, mapy, przewodniki, atlasy samochodowe. Ciągle ich brak.

Ostrowiec

W księgarni nr 92 przy pl. Wolności, p. Wanda Skorba mówi:

— Niezmiennie na pierwszym miejscu utrzymuje się „Mała Encyklopedia" — której nie mamy... Jak zwykle popularne są kryminały, literatura sensacyjna. Nazwiska? Jurgielewiczowa, Domagalik. Obserwuje się renesans Rodziewiczówny i jej „Dewajtisa". Klienci kupują także różnego rodzaju słowniki.

P. Augustyna Pawlikowska z księgarni nr 91 przy alei 1 Maja:

— O „Encyklopedii" to już chyba nie będę mówić... Po prostu jej nie ma. Pytają nasi czytelnicy o literaturę polską prof. J. Krzyżanowskiego, o „Dekamerona" Boccacia, „Huragan" Gąsiorowskiego.

Najmłodsi chcą Tuwima „Lokomotywę" czy „Baśnie" Andersena — dostajemy, niestety, mało egzemplarzy.

* ★ *

Jak wykazała nasza sonda zdradzamy ciągoty i do majsterkowania (patrz: poradniki) i do gromadzenia w swojej biblioteczce pozycji encyklopedycznych. Chciałoby się westchnąć, słysząc ciągłe utyskiwania: „dostajemy zbyt mało". A więc ta wiosna upłynie nam pod znakiem relaksu... i gruntownej wiedzy. Życzymy pomyślnych zakupów.

(kf)

W sypialni wielkiego pisarza —jak przed 74 laty

Informowaliśmy niedawno na łamach „Echa" o tym, że Muzeum H. Sienkiewicza w Oblęgorku wzbogaciło się o kilka nowych eksponatów. Nauczyciel z Końskich, pan Stefan Podgórski przechowywał w swoich domowych zbiorach łóżko z szafką nocną, własność wielkiego pisarza. Muzeum zakupiło te eksponaty z myślą o otwarciu nowego pomieszczenia w Oblęgorku. Jak poinformował nas kierownik muzeum, mgr Ireneusz Rębosz, już 5 maja, w 128 rocznicę urodzin Henryka Sienkiewicza nowa ekspozycja udostępniona będzie zwiedzającym.

DAR

Portret H. Sienkiewicza darowany przez uczestników kursu przewodników PTTK z Kielc dla Muzeum w Oblęgorku.

Fot. Jerzy Burczyn

Bez retuszu

Proszę zejść z obłoków

O czym to ja miałem mówić? Aha, obiecałem powrócić do omówionej kiedyś czasu dyskusji w Empiku „Młodzież a kultura". Nie podobała mi się ta dyskusja: sprowadzono ją bowiem do stosunku młodzieży do kultury, podczas gdy ja chciałem widzieć szerzej potraktowaną sprawę młodzieżowej kultury życia codziennego, obyczaju i savoir vivre'u.

Gdy więc tego nie było, oczywiście, że podyskutujemy na miejscu; nawet lepiej niż w Empiku, bo grono uczestników będzie szersze.

Naturalne od tego, że bardzo sobie cenię kieleckie kina, godzę się prawdę pięknej laurki. Wybór filmów uważam bowiem za świetny, nowości idą równo z Warszawą, przedsiębiorstwo niekrępująca, zawsze prawie pusto, a obsługa miła. Siedzę w kinach, co stwarza dobrą atmosferę. Całe więc zapotrzebowanie kinowe zaspokajam tu, bo, choć bywam często w innych miastach, to nie zobaczę tam tego, co oferują tutaj.

Wiadomo, że podobno nie ma różnych kolców, więc i tu jest „ale". Jeśli idzie jakiś dramat, film wojenny, kryminał, jakieś ckliwości — pół biedy. Gorzej natomiast, gdy wyświetlana jest komedia. Na sali przeważa młodzież, wśród niej typy dziwne, obrośnięte i zaszargane, ale młode to — więc młodzież. Któż bowiem zakłada, że mamy mówić tylko o sztubakach?

Zaraz też wyzwalają się temperamenta. Krzyżują się głośne rozmowy, padają wulgarne słowa, co moment, także tam, gdzie właściwie nie ma żadnego powodu, rozlega się śmiech — ale nie ten zdrowy, żywy, znamionujący subtelność zadowolenia i wesołości. Słyszę naokoło bawole i baranie ryki, prześcigające się w głośności i ordynarności. Poniekąd nie dziwię się, głosy przepite, to, co Niemcy nazywają „bierbasami" („basy piwne"), trudno więc wymagać perlistości. Ale mimo to podnosi mnie. Jeżeli siedzę blisko źródła ryku, pytam jak najsłodziej (żeby przy okazji nie dostać po głowie, nigdy nie wiadomo): „przepraszam, panowie skąd?" Skutkuje, milkną, mrucząc coś pod nosami. Raz trafił się nawet kieszonkowiec (też z młodzieży) i łapano go (tak, by nie schwytać), więc ubaw był po pachy. Cała przyjemność oglądania filmu przeszła, pozostaje niesmak; na kształt tonącego, siedząc w wygodnym fotelu, oburącz odpycha się zalewającą nas falę pomyj.

Nie zazdroszczę personelowi kin, który stara się doprowadzić salę do porządku i uciszyć, ale to walka jednostek z masą, do tego po ciemku. Rozumiem i współczuję. I stawiam pytanie, niestety chyba retoryczne: dlaczego w ordynarności jest siła? Dlaczego tłamsi ona spokojnych ludzi, chcących odpocząć czy rozerwać się? Gdzie się przed nią skryć?

Więc cóż, organizatorzy różnych młodzieżowych forów i dyskusji, dziennikarze studenccy i działacze, wszelkiego rodzaju entuzjaści — słowem brązownicy: młodzież a teatr? Młodzież a percepcja utworu teatralnego? Nie panowie — to wielka omyłka! Trzeba zejść z obłoków i porozmawiać o codzienności.

OMIKRON

Telefon interwencyjny

DOKOŃCZENIE ZE STR. 1

żna kupić nic do jedzenia oprócz herbatników.

Janina Segiet — kierownik handlowy HSI Kielce: — Mamy kłopoty z transportem. Zwolniło się z pracy jednocześnie trzech kierowców. Od poniedziałku przychodzą nowi i sytuacja radykalnie się zmieni.

Przeciekające sufity

Władysław K. z Kielc: — Od 2 tygodni przeciekają mi sufity w kuchni, przedpokoju i łazience. Interwencje w ADM nr 4 są bezskuteczne.

Władysław Brzeziński — kierownik ADM nr 4 Kielce: — Piętro wyżej pękła muszla. Mamy trudności ze zdobyciem nowej do wymiany, ponieważ jest nietypowa. Zrobimy jednak wszystko, by sprawę jak najszybciej załatwić.

(abo)

http://sbc.wbp.kielce.pl

Album naszych miast

Włoszczowa

Włoszczowa nie jest miastem urodziwym. Pozostało w niej niemało śladów po dawnej, biednej przeszłości. Przed wojną powiat włoszczowski należał do najbardziej zaniedbanych rejonów Kielecczyzny. Była to ziemia lasów i bagien. Z ubogich przeludnionych wsi ludzie hurmem wyjeżdżali na zachód w poszukiwaniu pracy i chleba.

Pierwsze symptomy poprawy i pomyślniejsze perspektywy dla powiatu i mieszkańców, podobnie jak dla samej Włoszczowej, objawiły się po 1950 roku. Najpierw

W latach 1950–1974 w powiecie włoszczowskim powstało 50 zakładów usługowych Powiatowej Spółdzielni Usług Wielobranżowych. Wartość rocznej produkcji i usług tej spółdzielni, zatrudniającej 759 osób, przekracza obecnie 70 mln złotych.

zaczęły powstawać i rozwijać się drobne zakłady produkcyjno-usługowe spółdzielczości pracy i przemysłu terenowego. Potem przyszła kolej na duże inwestycje przemysłowe. Ta industrializacyjna passa trwa nadal. Równocześnie z pomocą milionowych nakładów zaczęto wyciągać z błota włoszczowskie rolnictwo. Melioracje szybko dały oczekiwany skutek. Powiat stał się, ze swoimi osuszonymi łąkami, dość sporą „mleczarnią" województwa. Tak więc jednocześnie chwycono dwie ważne sprawy — rolnictwo i przemysł.

W 1954 roku zaczęto budować Koniecpolskie Zakłady Płyt Pilśniowych. Po dwóch latach w 1956 roku ruszyła ta wielka fabryka. Na budowę wydano prawie pół miliarda złotych. Po 10 latach zaczęła się następna wielka inwestycja przemysłowa — budowa Zakładów Przemysłu Wapienniczego w Bukowej. W 1967 roku kosztem ponad 300 mln złotych uniosły się szare dymy nad tą niepozorną osadą. W tym samym roku zaczęto budowę Zakładów Stolarki Budowlanej we Włoszczowej. Wydano na tę budowę około 150 mln złotych. Potem przyszła kolej na Zakłady Silikatowe w Ludyni (38 mln zł). Zakłady Produkcji Elementów Budowlanych w Żelisławicach (150 mln zł), Zakłady Remontowo-Budowlane (dla przemysłu płyt pilśniowych) w Koniecpolu (ponad 100 mln zł), Przedsiębiorstwo Budownictwa Rolniczego we Włoszczowej, cegielnię w Nakle, betoniarnię w Kuzkach i Włoszczowej, supremiarnię w Kurzelowie, Włoszczowskie Zakłady Przemysłu Terenowego, Zakład Metalowy we Włoszczowej, tartak w Kurzelowie, stolarnię w Koniecpolu, a w ostatnich miesiącach na wielką rozbudowę Zakładów Stolarki Budowlanej. Mówi się, że to rozbudowa, ale tak naprawdę, jest to budowa drugiego nowoczesnego i dużego zakładu przemysłowego.

W pierwszych latach po wojnie energię elektryczną w powiecie włoszczowskim miały tylko dwa miasta: Włoszczowa i Szczekociny oraz Lelów i Biała Wielka. W roku przyszłym zelektryfikowana zostanie w powiecie włoszczowskim ostatnia wieś.

Takich okien produkuje się we Włoszczowej 280 sztuk rocznie.

Powiat włoszczowski przestał być strefą lasów i bagien. Jest dziś regionem dobrze rozwiniętego rolnictwa, a zwłaszcza hodowli bydła, a także nie najgorzej prosperującego przemysłu. W uspołecznionej gospodarce pracuje dziś w powiecie włoszczowskim ponad 18 tys. osób (całkowite zaludnienie wynosi 80 tys. ludzi). Roczna wartość produkcji przemysłowej szacowana jest na 1,5 mld zł. Tylko chłopi zatrudnieni w Zakładach Stolarki Budowlanej wywożą co miesiąc do swoich wsi parę milionów złotych zarobionych w tej fabryce. Kiedyś przeludniona wieś szukała roboty w przemyśle. Dziś przemysł penetruje tę wieś w poszukiwaniu wolnej siły roboczej, wozi autobusami ludzi do zakładów wytwórczych i narzeka, że jest ich za mało. Może po zakończeniu magistrali kolejowej Zawiercie — Radzice będzie więcej robotników.

Włoszczowa ma także wiele innych poważnych spraw do załatwienia. W 1945 roku miała 3,5 tys. mieszkańców. Dziś mieszka tu pra tys. ludzi, Nie wszyscy ją dobre, wygodne m nia. W Spółdzielni M niowej w kolejce do domów czeka paręset 200 rodzinom przy mieszkania z budow państwowego. Jak na czowę są to potrzeby ne. Nie da się tej załatwić w ciągu roku. Ale od razu przypomnieć, że już proc. rodzin mieszk Włoszczowej w domach dowanych po wojnie rąc pod uwagę fakt, że nie teraz nastała dobr niunktura budowlana,

Rozpoczęta w roku ub budowa Zakładów Mleczar we Włoszczowej kosztować około 115 mln zł. Koniec b przewidziany jest w czerwcu szłego roku. Stara mleczarn robia dziś na dobę 15 tys. mleka. Nowe zakłady, po nięciu zaprogramowanej produkcyjnej, przerabiać będ 24 godziny ponad 100 tys. mleka. Z 42 tys. litrów ro będzie proszek, z 40 tys. sery twarde, a reszta wy będzie do sklepów w po mleka.

na przewidywać, iż w bliższych latach budow będzie nie tylko szybc i więcej.

Spółdzielnia Mieszka wznosi obecnie trzy b ki po 20 mieszkań Dwa z nich będą got

DOKOŃCZENIE NA S

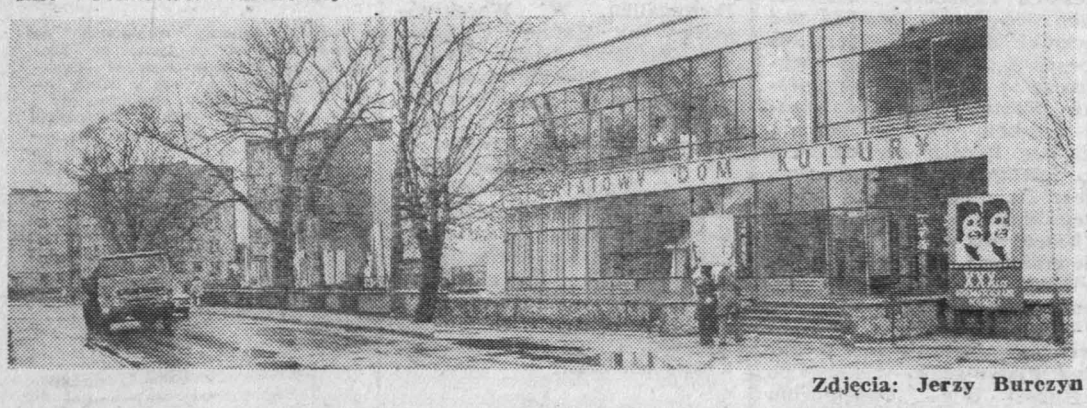

Zdjęcia: Jerzy Burczyn

Nie ma ojczyzny bez Kielecczyzny

Wielki Michów

Denków ma bogatą historię. Wcześniej, bo na początku XV w., znany był jako Michów, należący do Michowskich. W 1430 r. dziedzicem okolicznych włości, na których m.in. znajduje się Ostrowiec, był Rafał, kasztelan z Zawichostu, a w 30 lat później Wojciech, także kasztelan.

Prawa miejskie Denków otrzymał przed 410 laty, w 1564 r. od Zygmunta Augusta, za wstawiennictwem Stanisława Michowskiego. Król zezwolił mieszkańcom Denkowa na rządzenie się według prawa magdeburskiego. Na 15 lat mieszczanie „wielkiego Michowa" zwolnieni byli ze wszelkich podatków. Otrzymali zezwolenie na 2 jarmarki rocznie i cotygodniowe targi. Rzemieślnicy mieli prawo wolnego zrzeszania się w cechy. W 1585 r. denkowiacy uzyskali prawo wolnego wyrębu lasu, łowienia ryb w Kamiennej oraz nadziały nowych gruntów. Miało to być zachętą do osiedlania się rzemieślników i kupców.

Kolejni władcy Polski potwierdzali poprzednie przywileje i dodawali nowe. Jan Kazimierz — 24.VIII.1661 r., August II — 26.IV.1727 r.

Wśród 8 cechów najważniejszy i najliczniejszy był cech garncarzy. Posiadał on tak jak w pobliskim Ćmielowie, królewskie przywileje na wolną sprzedaż swoich wyrobów w polskich i niemieckich miastach. Od pieca garncarskiego w 1743 r. powstał ogień, który zniszczył miasto.

Kolejnymi właścicielami Denkowa i okolic byli: Kalikst Michowski, Stanisław Ramusz, Jan Ostrogski. Przez pewien czas nad młodocianą córką Dominika Ostrogskiego — Teofilą, opiekę sprawował Dymitr Korybut Wiśniowiecki. Teofila została żoną Aleksandra Lubomirskiego. Następnie Denków przeszedł w ręce Sanguszków i Małachowskich. Wielkim dobrodziejem i dobrym gospodarzem był Jacek Małachowski (1737—1821 r.). kanclerz wielki koronny, uczestnik Targowicy, zasłużony dla górnictwa. W tym czasie powstał znamienny zakaz:

„Ponieważ obywatele miasteczka Denkowa, niektórzy ustawicznie w Ostrowcu na pijatyce przebywają, borgów narobili, w długi powchodzili, nawet przewyższające ich majątki, przeto dysponuję, aby było obwołane w mieście Denkowie, że którykolwiek, a osobliwie Żydzi, bez opowiedzenia się zwierzchności dworskiej, ważą się na borgi dawać mieszczanom, ci mają być zapowiedzeni, iż długi takowe z borgów wypadające ani płacone będą, y mieszczankowie denkowscy robiący borgami długi karę cielesną ponosić będą. Datum w Bodzechowie 1 Juni 1788 r. Hiacynt Małachowski – kanclerz wielki koronny".

Była to więc swoista walka z alkoholizmem. Jacek Małachowski miał zatargi z denkowskimi mieszczanami. Odebrał im prawo bezpłatnego łowienia ryb i zabrał 60 mórg gruntu. W 1793 r. wojska carskie kwaterujące w Denkowie dokonują niecnych czynów. W tej sprawie wystosowano do władz zwierzchnich protest podpisany przez wójta Mateusza Trzesnowskiego, burmistrza Franciszka Pędziszewskiego i pisarza Józefa Lenartowicza. W 1851 r. garncarze otworzyli fabrykę kafli i naczyń kamionkowych. W pierwszej połowie XIX w. Denków był dużym miastem liczącym 800 budynków, ale wskutek licznych pożarów znacznie zubożał. W 1905 r. spłonęło około stu zabudowań, a między innymi ratusz. Miasto podupadło, straciło prawa miejskie. Szybko rozwijający się Ostrowiec wchłonął stary Denków, który stał się jedną z dzielnic hutniczego ośrodka. Tradycje denkowskich garncarzy jednak przetrwały.

RYSZARD MAKOWSKI

Strofy o miłości

ZALOTY

Póki córeczki opiewałem wdzięki,
Mamusia słucha, stryj czyta;
Lecz skorom westchnął do serca i ręki,
Ja słucham – cały dom pyta.

Mama o wioskach i o duszach gada,
Pan stryj o rangach, dochodach,
A pokojowa służącego bada
O mych w kochaniu przygodach.

Mamo, stryjaszku – jedną tylko duszę
I na parnasie mam włości;
Dochodów piórem dorabiać się muszę,
A ranga – u potomności!...

Czym dawniej kochał? Ciekawość jałował
Czy kochać mogę? Dowiodę:
Porzuć lokaja, kotko pokojowa,
Przyjdź w wieczór na mą gospodę...

Adam Mickiewicz

W rubryce tej nie gościł jeszcze sam mistrz największy – Adam Mickiewicz. Może dlatego, że jego najpiękniejsze wiersze miłosne, poświęcone Maryli Wereszczakównie, zna chyba każdy. Ale Mickiewicz był nie tylko porzuconym, romantycznym kochankiem. Świadczą o tym plotki i ploteczki przekazane przez potomnych, świadczy o tym poeta kilkoma wierszami, k im charakterem bardzo od od stylu romantycznej poezji odkrywa w nich swoją drugą cynika. Wiersz „Zaloty" pisany podczas pobytu po wygnaniu w Rosji w 1825 Odessie.

http://sbc.wbp.kielce.pl

Tu będziemy wypoczywać

W ub. roku w Solinie nad zalewem, przekazany został turystom wzorcowy camping resortu górnictwa i energetyki. Zajmuje [illegible] ha i posiada pole namiotowe na 400 miejsc, parking dla 100 samochodów, pawilony kuchenne i sanitarne z bieżącą zimną i gorącą wodą, oświetlenie elektryczne, budynki recepcyjne oraz dobrze wyposażoną świetlicę.

Rzeszowszczyzna jak malowanie

Rzeszowszczyzna jest jednym z najatrakcyjniejszych regionów turystycznych kraju. Ewenementem krajobrazowo-przyrodniczym są zwłaszcza Bieszczady, które dzięki swoim naturalnym walorom stanowią wspaniałą krainę odnowy sił, zdrowia i wypoczynku. Turyści za największą zaletę Bieszczadów uznają ich dzikość i rzeczywiście ta ziemia wielkich kontrastów musi się podobać — ale też często wyzwala od odwiedzających ją „spartańskich" — rzec można — wyrzeczeń.

Zwłaszcza — Bieszczady...

Zagospodarowanie Bieszczadów jest wciąż jeszcze ubogie; [illegible] gospodarzem bazy [illegible]czno-noclegowej na tym [illegible] jest Przedsiębiorstwo [illegible]tyczne „Bieszczady" w Le[illegible]. Posiada ono swoje od[illegible] w Solinie i Ustrzykach [illegible] i oferuje turystom o[illegible] 500 miejsc noclegowych [illegible]telach, schroniskach, mo[illegible], campingach, stacjach tu[illegible]stycznych i kwaterach pry[illegible], m. in. w Lesku, U[illegible]kach Dolnych i Górnych, [illegible] Myczkowcach, Baligro[illegible]Cisnej, Dołżycy, Kalnicy, [illegible], Wołkowyi, Komań[illegible] Nowym Łupkowie, Tyra[illegible] Wołoskiej, Brzegach Dol[illegible], Chmielu, Czarnej, Lisko[illegible], Łobozewie.

Przedsiębiorstwo Turystyczne „Bieszczady" posiada dobrze zor[illegible]waną i rozbudowaną sieć [illegible]w informacji turystycz[illegible]. Mieszczą się one m. in. w [illegible] — przy ul. Świerczew[illegible] 1 (tel. 420 i 282), ul. [illegible]szadzkiej 4 (tel. 667), ul. [illegible]ki Ludowej (tel. 695 i [illegible] w Solinie (tel. 10 i 12), [illegible]kach Dolnych przy ul. 1 [illegible] 27 (tel. 116 i 413) oraz w [illegible] wycieczkowym „Laworta" [illegible] ul. Zielonej (tel. 364), w [illegible]nie (tel. 15), Cisnej (tel. [illegible] Lutowiskach (tel. 16), Wołosatem (tel. 20).

Niezależnie od tego pełny serwis informacyjny o ruchu turystycznym można otrzymać [illegible]średnio w placówkach [illegible] i innych; dla wczasowiczów decydujących się na dłuższy pobyt w tych okolicach [illegible] można piękne wsie letniskowe. Formalności związane z pobytem załatwiają miejscowe [illegible] gminne. Najbardziej a[illegible]ne letniska — to Czarnorzyska (tel. 9 i 29), Ko[illegible]za (tel. 3), Lutowiska (tel. [illegible]), Wetlina (tel. Cisna 38), Ty[illegible], Wołoska i Wołkowyja.

Nie omijać Sanoka

[illegible]ąc w Bieszczady warto za[illegible]ać się w Sanoku. To pięk[illegible] zabytkowe miasto posiada [illegible] domów wycieczkowych i [illegible] turystycznych (ponad 700 [illegible] noclegowych) punkt [illegible] przy ul. Mickiewicza 19 [illegible] całą dobę — tel. 24-73. [illegible] też rozchodzą się trasy autobusowe w różne rejony całego województwa. Atrakcyjny jest zresztą cały szlak podkarpacki Beskidu Niskiego, ze swoimi głównymi powiatowymi ośrodkami turystycznymi w Krośnie i Gorlicach; na terenach tych znajduje się kilkanaście bardzo atrakcyjnych pod względem turystyczno - krajoznawczym, widokowym, wypoczynkowym, letniskowym i uzdrowiskowym miejscowości, jak np. Rymanów-Zdrój, Iwonicz, Folusz, Kąty, Krajowice, Krempna, Siepietnica, Żmigród Nowy, Dukla, Biecz, Bobowa, Małastów, Szymbark, Wapienne, Wysowa-Zdrój i inne. Walory tych miejscowości podnosi wspaniały klimat (liczne źródła wód mineralnych, a także w okolicach wspaniałe lasy w panoramie gór). Potoki z bogatym rybostanem, unikalne zabytki dawnej architektury, muzea i skanseny — słowem, dla każdego coś ciekawego, a zwłaszcza dla tych, którzy lubią spokój i cichy wypoczynek.

Tanio, zdrowo, spokojnie

We wsiach letniskowych Rzeszowszczyzny ceny za wynajęcie samodzielnego pokoju na 2 tygodnie dla 3—4-osobowej rodziny są stosunkowo niskie i wynoszą od 400 do 800 zł; w wielu z tych kwater można się stołować na miejscu lub w pobliskich gospodach. Oferta Rzeszowszczyzny nie kończy się

DOKOŃCZENIE NA STR. 6—7

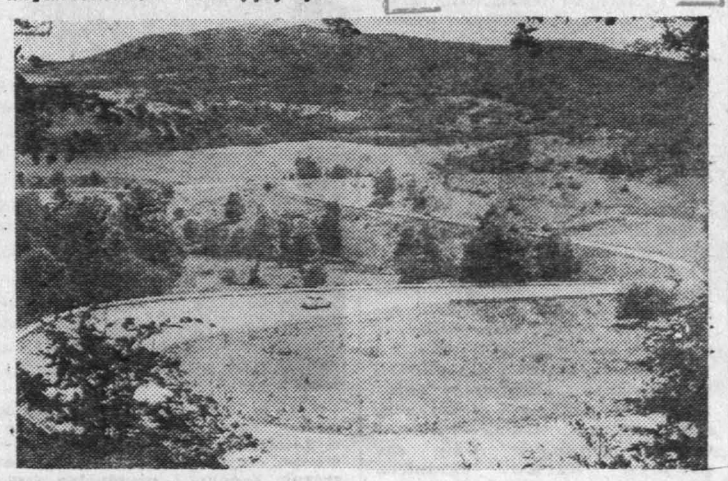

Bieszczady — jeden z najpiękniejszych regionów kraju.

Na zdjęciu: malownicze serpentyny bieszczadzkiej „obwodnicy" k. Wetliny.

CAF—Kwiatkowski

Litewski skansen

Około 300 budynków ustawiono na powierzchni 180 ha nad brzegiem kowieńskiego zalewu. Zabudowania te stanowią skansen osady z XVIII i XIX wieku, obraz litewskiego budownictwa i życia. Turyści będą tu mogli oglądać m.in. orkę wołami, mielenie ziarna w wiatrakach i młynach wodnych. (tb)

Relaks

Sobotnio-niedzielny dodatek „Echa dnia"

4 — 5 maja 1974 r.

Kalkulacja kosztów i ajentów

Nasze wczasowe możliwości

Wczasy — częściej niż kiedykolwiek są w tym roku tematem rozmów. Do normalnych projektów — gdzie, kiedy i za ile udać się na urlop, dochodzą jeszcze pytania: jak sprawdzi się wprowadzony od stycznia br. nowy sposób rozdziału skierowań i czy aby nie ograniczy on, przynajmniej w pierwszym roku, liczby korzystających z tego istotnego przywileju socjalnego. Sprawy te interesują tak ogół pracujących, działaczy związkowych, jak i członków rad zakładowych.

Dla rad zakładowych problemy to tym żywotniejsze, że wyłącznie w ich rękach spoczywa obecnie rozdzielnictwo skierowań. Pieniądze, dotychczas płynące z budżetu na konto FWP i do szuflady pt. „wczasy zakładowe", zostały teraz przerzucone na fundusz socjalny rad. Pieniędzy nie ubyło. Rzecz jednak w tym, aby wydać je jak najrozsądniej i najbardziej sprawiedliwie — według kryteriów jakości i uciążliwości pracy oraz warunków życiowych pracownika, ubiegającego się o przydział wczasów. Trudno negować, że nowe zasady są bardziej logiczne i powinny sprzyjać sprawiedliwszemu podziałowi wczasowej puli. Któż bowiem jak nie rady znajduje się najbliżej pracowniczych zespołów i któż lepiej niż one orientuje się w ich warunkach.

Warto przy okazji przypomnieć, że reforma wczasów ma też inny sens: opiera wczasową gospodarkę na ekonomicznym rozrachunku, na kalkulacji kosztów i efektów. Na takim rozrachunku działa FWP i powinny działać także ośrodki zakładowe. W ten sposób gospodarski rachunek skłonić ma rady zakładowe do zastanowienia się, co jest bardziej opłacalne: utrzymywanie własnego ośrodka czy korzystanie z usług wyspecjalizowanego przedsiębiorstwa. Dodajmy tu, że już obecnie dwadzieścia kilka dużych zakładów jest dla FWP zleceniodawcą i płatnikiem.

Na tle innych krajów wypadamy dziś pod względem wczasowych możliwości dobrze: wśród państw socjalistycznych Polska pod względem rozwoju wczasów plasuje się na drugim miejscu. Radykalniej sytuację poprawi utworzenie Centralnego Funduszu Inwestycji Socjalnych, który będzie głównie przeznaczony na budowę ośrodków wczasowych. Mimo to daleko nam jeszcze do zbilansowania potrzeb z możliwościami — większe inwestycje rozpoczną się dopiero w latach 1976—77. W sumie w skali rocznej wczasy zakładowe, związkowe i FWP, dysponując blisko 800 tys. miejsc, zapewniają obecnie wypoczynek jedynie dla 3,1 mln osób. Wyraźną przewagę mają tu wczasy zakładowe. FWP obsługuje nieco ponad 700 tys. osób rocznie. Relacja ta stwarza uprzywilejowaną sytuację pracowników dużych zakładów i członków bogatych związków zawodowych. Również globalne zestawienie 3,1 mln wypoczywających z 11-milionową liczbą zatrudnionych w gospodarce narodowej — plus członkowie rodzin — nie należy do zbyt optymistycznych. Liczba wczasowiczów co prawda rokrocznie się powiększa — ośrodki zakładowe mają np. przyjąć w rb. o 12 proc. więcej ludzi niż w roku ub., a FWP zapewni swym klientom o 4,5 tys. więcej miejsc — ale biorąc pod uwagę wzrost życiowego standardu, zatrudnienia i stopniowy przyrost wolnego czasu — ta ilościowa po-

DOKOŃCZENIE NA STR. 6—7

5 minut dla siebie

Ładne, gęste włosy

Bywają kobiety, które mają własne pielęgnacyjne tajemnice. Np. Violetta Villas twierdzi, że swe niezwykłe bujne pukle zawdzięcza nacieraniu naftą i cebulą. Nie sięgając aż po tak „radykalne" środki (chyba raczej przykre dla otoczenia) podajemy skuteczny przepis na porost włosów w formie złagodzonej. Łyżeczkę od herbaty oleju rycynowego, łyżeczkę nafty i jedno żółtko utrzeć na jednolitą masę i tym natrzeć skórę głowy, po czym włosy owinąć najpierw kawałkiem folii, potem na wierzch grubym frotowym ręcznikiem i pobyć w cieple przez godzinę. Następnie włosy umyć odpowiednim do danych włosów szamponem, starannie spłukując i normalnie ułożyć.

Przypominamy, że nie jest rzeczą obojętną, czym włosy myjemy. Włosy suche wymagają szamponów, które nie tylko oczyszczają, ale i lekko je odżywiają. Np. szampon jajeczny (Polleny-Miraculum) działa doskonale na włosy rozszczepiające się na końcach, a szampony „ziołowy", „żeńszeniowy" i „F" (Polleny-Urody) zawierają właśnie witaminę F niezbędną dla cebulek włosowych.

Włosy tłuste natomiast powinny być myte środkami, które odtłuszczają, zapobiegają łojotokowi. Szamponami tego rodzaju dezynfekującymi skórę są szampony ziołowe, jak np. „taro", „brzozowy", „pokrzywowy", „rumiankowy", produkowane przez Pollenę—Ewę. Dla tłustych włosów przeznaczony jest również szampon „sylvia".

Włosy słabe, trudne do ułożenia, wymagają od czasu do czasu zabiegu wzmacniającego. Służy do tego regenerujący krem „kapilofil" (Pollena—Lechia), który też po wtarciu należy potrzymać jakiś czas na włosach, owinąwszy ciepło głowę, gdyż wtedy krem jest lepiej wchłaniany. Można też po myciu stosować emulsję regenerującą Miraculum (posiadającą znak jakości).

Szkodliwe jest spanie z włosami nawiniętymi na wałki. Częste nawijanie łamie włos. Lepiej zrobić lekk trwałą ondulację, potem położyć dobrą odżywkę na włosy i nawijać je na wałki raz na 10 dni czy raz na tydzień po umyciu. Podczas snu także i włosy powinny odpoczywać.

Lakier też musi być właściwie dobrany do gatunku włosów, by nie był szkodliwy. Lakierem uniwersalnym, przeznaczonym dla włosów zupełnie zdrowych, normalnych, jest lakier „cleo" — Urody.

Nie jest też sprawą obojętną dla włosów kwestia naszego odżywiania, toteż niech nasz jadłospis będzie bogaty w mleko, biały ser, owoce (mrożonki) i zieleniny.

K. KABE

http://sbc.wbp.kielce.pl

mój dom

Ze względu na dużą zawartość białka i wapnia sery stanowią bardzo poważną pozycję w jadłospisach dzieci i dorosłych. Według norm żywieniowych jedna osoba powinna w ciągu roku spożywać około 5 kg sera. Są w Europie kraje takie jak np. Francja, gdzie ta norma jest osiągana. W Polsce natomiast statystyczny Polak spożywa w ciągu roku zaledwie jeden kilogram serów pod różnymi postaciami. Z tego też względu można przypuszczać, że niewiele wiemy na temat serów, ich wartości odżywczych i smakowych, nie bardzo orientujemy się jaki ser wybrać w sklepie. Nie zawsze też mogą nam służyć radą sprzedawcy, dla których rodzaj sera najczęściej kojarzy się tylko z kolorem i dziurami. Jak duże dziury to ser lepszy – powiadają. W tym przypadku trudno im odmówić racji. Rzeczywiście ser z dużymi dziurami zwykle bywa dobry. Ale ponadto jest jeszcze wiele serów twardych i miękkich, które cieszą się wielką popularnością. Aby więc naszym czytelnikom pomóc w wyborze serów, dziś kilka zdań na ten temat.

Nazwy serów wywodzą się przeważnie od nazw miejscowości gdzie po raz pierwszy zaczęto je produkować. I tak np. ser ementalski wziął swą nazwę od doliny rzeki Emmen w Szwajcarii, edamski od miejscowości Edam w Holandii, trapistów od klasztoru trapistów we Francji, warmiński od Warmii, limburski od miasta Limburg w Belgii. Różnice między serami (typami) wynikają m.in. z technologii wyrobu. Przede wszystkim dszydzie sposób zakwaszania mleka.

Najbardziej rozpowszechnione są sery dojrzewające twarde, popularnie zwane żółtymi. Należą one do serów szlachetnych, gdyż zawierają stosunkowo więcej tłuszczu w porównaniu z innymi serami. Do tej grupy należą m.in. sery o łagodniejszym smaku, jak ementalski, grayer, edamski i gouda oraz sery o pikantniejszym smaku jak cheddar, tylżycki, warmiński, mazurski, trapistów, salami i myślivski.

Kiedy kupujemy ser twardy, powinniśmy zwracać uwagę na przekrój sera. Jeżeli ser posiada zbyt dużo wielkich i poszerzonych oczek, pęknięć oraz szczelin, gdy miąższ sera posiada konsystencję kruchą, twardą, gumową lub mazistą – to wówczas mamy prawo reklamować jakość tego sera.

W następnym odcinku napiszę o serach maziowych i twarogowych.

LUDWIK

Podróż bez dewiz

Wieczne cesarstwo

Fot.-CAF

Jedyne państwo na Czarnym Lądzie, które poza krótkimi okresami obcej inwazji, zachowało niepodległość przez prawie dwa tysiące lat. Głowa tego państwa — cesarz Hajle Sellasje jest najstarszym i najdłużej panującym władcą. Cesarstwo Etiopii, leżące przy południowym wybrzeżu Morza Czerwonego — 1.184 tys. kilometrów kwadratowych z ludnością liczącą ponad 24 mln osób.

* ★ *

Już z początkiem pierwszego tysiąclecia przed naszą erą, na terenach dzisiejszego cesarstwa powstało potężne, rozwinięte pod względem gospodarczym i kulturalnym królestwo aksumskie, utrzymujące ożywione stosunki nie tylko z krajami Bliskiego, ale nawet Dalekiego Wschodu, z powodzeniem odpierające częste inwazje jeszcze potężniejszego Egiptu. W następnych wiekach Etiopia zmuszona była stawiać skuteczny opór przeciw zakusom ze strony różnych potęg, stosując zręczną grę polityczną. Mieli na ten kraj apetyt m.in. mahometanie, próbowali wedrzeć się tu Portugalczycy i Anglicy, na krótko opanowali kraj Włosi.

* ★ *

Jeden z najstarszych, ale zarazem najbardziej zacofanych krajów Afryki, o jaskrawych kontrastach społeczno-gospodarczych, także wyznaniowych i klimatycznych. Wielkie jest rozwarstwienie ludności Etiopii. Na wpół feudalnym chłopom, będącym podporą cesarskiego tronu, przewodzą notablowie i wojownicy amharsey, stojący na najwyższych szczeblach społecznej drabiny, skupiający w swych rękach olbrzymią większość uprawnej ziemi oraz wszystkie bardziej intratne urzędy.

Na stosunki społeczne i kulturalne kraju niebagatelny wpływ ma także zróżnicowanie pod względem religijnym. Centrum cesarstwa, to „wyspa" cywilizacji chrześcijańskiej, otoczona „morzem" islamu rozbitego na wiele sekt. Klimat i warunki geograficzno-przyrodnicze Etiopii, to także istny konglomerat — od jałowych obszarów pustynnych, poprzez podzwrotnikowe lasy z krzewami dzikiej kawy (która stąd podobno rozpoczęła podbój świata), do śnieżnych szczytów górskich, gdzie wprawdzie nigdy nie pada śnieg, ale gdzie notowane są częste i obfite grady.

* ★ *

Podstawową gałęzią gospodarki Etiopii jest rolnictwo i hodowla, niestety, prymitywne, z sochą i radłem jako podstawowym narzędziem produkcji. Uprawia się przede wszystkim tef (miłek abisyński), z którego wypieka się placki jako główną pozycję menu etiopskiego chłopa, mniej pszenicy i jęczmienia, dużo roślin strączkowych i drzew owocowych. Cały zaś przemysł cesarstwa ogranicza się do niewielu zakładów przetwórstwa spożywczego i licznych warsztatów rękodzielniczych. Na wet pokłady złota i srebra nie są dostatecznie wykorzystywane. Ostatnio odkryto tu pokaźne zasoby „płynnego złota" czyli ropy naftowej, czym szybko zainteresowały się monopole amerykańskie.

W ostatnich szczególnie latach cesarz w swojej polityce wewnętrznej wziął kurs na pewne przemiany społeczne. Podjęto kroki zmierzające m.in. do upowszechnienia szkolnictwa i asymilacji mniejszości narodowych. Ale mimo to w Etiopii narasta wrzenie społeczne, spotęgowane niewątpliwie klęską suszy i głodu, który spowodował już ponad 200 tys. śmiertelnych ofiar. Nastąpiła rewolta części armii, przez kraj przeszła fala strajków, w licznych demonstracjach swoje niezadowolenie wyrażają studenci. Jaką drogą pójdzie Cesarstwo Etiopii — pokaże najbliższa przyszłość.

Kobieta etiopska z plemienia Arussi, które zamieszkuje osadę w dolinie Rift położoną na południe od Addis Abeby. Wykonane ręcznie ozdoby i oryginalna fryzura — są cechą charakterystyczną każdej elegantki z plemienia Arussi.

CAF

Nasze wczasowe możliwości

DOKOŃCZENIE ZE STR. 5

prawa nie zaspokaja potrzeb. Trudności te jeszcze bardziej pogłębia stosunkowo krótki u nas sezon wypoczynkowy. Od lat co prawda zachęca się do wykorzystywania urlopów także w mniej atrakcyjnych miesiącach, ale życie i nasza kapryśna aura okazują się silniejsze.

W imię dobra sprawy unikamy lakierownictwa, można natomiast śmiało uspokoić tych, którzy obawiali się, że pierwszy okres działania nowych zasad przyniesie szkodliwe skutki uboczne. Co prawda w styczniu wojewódzkie biura nie sprzedały ok. 7 tys. skierowań, w lutym też nie wszystkie, ale w marcu i kwietniu przekroczono już plany. Ogółem FWP zawarło już całoroczne umowy na 60 proc. miejsc. Świadczy to najlepiej, że rady zakładowe dość szybko przestawiły się na nowy sposób rozdzielnictwa.

Przejdźmy jednak do najmocniejszego punktu FWP-owskiej gospodarki — do standardu usług. Mimo zdarzających się „ale" trzeba przyznać, że standard wypoczynku w FWP wciąż się podnosi, a fundusz jako całość jest znacznie rzetelniejszy od wielu centralnych i lokalnych spółdzielni turystycznych. I tak np. FWP-owskie wczasy na prywatnych kwaterach cieszą się lepszą opinią od organizowanych przez inne instytucje wypoczynkowe i turystyczne. Podwyższono również stawkę żywieniową w FWP, co ułatwiło wprowadzenie dań do wyboru we wszystkich domach FWP i przy wszystkich trzech posiłkach. Podobnie, jeśli na turnusie są dzieci, wprowadza się czwarty posiłek dla najmłodszych. Wiele też domów w tym sezonie nastawia się na żywienie gości z zewnątrz, na wypożyczanie sprzętu sportowego itp. Zapowiada się wreszcie wprowadzenie obwoźnej sprzedaży napojów chłodzących, uroszczenie dań barowych i deserów w klubach-kawiarniach.

Otwarta jest jednak sprawa dalszego ujednolicenia wczasowej gospodarki i czuwania nad tym, by przeprowadzona reorganizacja nie rzutowała na nierówność szans w korzystaniu z ulgowych form wypoczynku.

RÓŻENA PAPIERNIK
(Interpress)

„Drobna" pomyłka

Lekarz ateński skazany został na cztery miesiące aresztu, ponieważ jednemu z pacjentów zamiast wyrostka zoperował... przegrodę nosową. Chirurgowi z prywatnej kliniki pomylili się dwaj przygotowani do operacji pacjenci. Ofiara, która zorientowała się na stole operacyjnym, że święci się coś niedobrego, próbowała protestować, ale lekarz odpowiedział: „Niech się pan nie martwi, ja wiem co robię".

Rzeszowszczyzna jak malowanie

DOKOŃCZENIE ZE STR. 5

na wypoczynku; znajdują się tu bardzo ciekawe ośrodki kulturalne, z których wymienić należy przede wszystkim Łańcut ze słynnym muzeum wnętrz pałacowych i powozownią, renesansowy zamek w Baranowie Sandomierskim z muzeum siarki, Przemyśl z licznymi muzeami i zabytkami architektury, Jarosław i... sam Rzeszów. Bogaty serwis informacji o ziemi rzeszowskiej uzyskać można w Wojewódzkim Ośrodku Informacji Turystycznej „Centrum" (Rzeszów, ul. Żeromskiego 2 — tel. 325-18) a także we wszystkich punktach organizacji turystycznych WOSTiW „Bieszczady", PTTK, „Turysta", „Gromada", „Orbis", PZMot, „Juwentur" i in.

LESŁAW KOLIJEWICZ

anegdo od wa

ZWIERZENIE

– Więc powiadasz, mój że ukradłeś spodnie.
– Tak.
– Żałujesz?
– Żałuję, że nie w marynarki.

J. SOŁEK – Pa

Ucz się chłop ucz

Eugenio Papi z Cagliari chy), złożył ostatnio e ze sztuki pisania i c Dzięki pobranym w tym sie nauką może — jak dził — korzystać z now nych metod pracy na rol owli. Przedtem nie mia su na naukę z powodu ru pracy w gospodarstw beenie skończył 97 lat.

Pierwszy na świecie nowoczesny bazar

Wszystkie miasta Wschod siadają tradycyjne bazary re są właściwie całymi d cami o krętych, wąsk liczkach z setkami kram sklepików. Teheran post sprawić sobie pierwszy na cie bazar nowoczesny. Ko ponad półtora miliona d wzniesiono trzykondygna budowlę, w której znajdują eleganckie sklepy, restaura herbaciarnie. Sprzedaje się głównie na użytek tury wyroby irańskiego rzemio liczne pamiątki. Bazar tym cze różni się od tradycy że nie można się targowa ny są ustalone i dość nis

Bazar łączy tradycje z n czesnością — ozdobiony freskami w staropersk lu, ale ma też centralne wanie i parking samocho w podziemiach. Cieszy się nym powodzeniem wśród stów, choć większość z woli także zajrzeć na tradi ny bazar w starej miasta.

Na podbój gór Alaski

W pierwszych dniach maja wyruszy na podbój gór Alaski wyprawa śląskich alpinistów — jedna z najpoważniejszych polskich ekspedycji wysokogórskich w ostatnich latach. Spośród licznych zadań, jakie wytyczyła sobie wyprawa, wymienić należy przede wszystkim zamiar zdobycia Mc Kinley, liczącego 6181 m, najwyższego szczytu kontynentu północno-amerykańskiego. Alpiniści śląscy zamierzają zdobyć ten szczyt bardzo trudną, dotychczas nie pokonaną, trasą wspinaczkową. Uczestnicy śląskiej wyprawy „Alaska 74" przez kilką tygodni przygotowywali się w okolicach Morskiego Oka — odbywali treningi wspinaczkowe, wypróbowywali sprzęt itp.

Na zdjęciu: przed atakiem na zaśnieżone szczyty Alaski trzeba było nauczyć się budowania igloo. Przy własnoręcznie zbudowanym domku lodowym widzimy kier. wyprawy, inż. H. Furmanika (z lewej) i S. Tomaszewskiego.

❖ Historia żeglugi morskiej i floty handlowej jest niewątpliwie tak stara jak historia cywilizacji ludzkiej. Już 3000 lat przed n.e. potęgą morską była Kreta, dysponująca znaczną flotą handlową. Potem jako narody uprawiające żeglugę handlową zasłynęli Egipcjanie, Fenicjanie (Kartagina), wreszcie Rzymianie. W średniowieczu z posiadania znacznej floty handlowej zasłynęły najpierw niektóre miasta włoskie (Wenecja, Genua), potem Hanza – związek miast portowych północnej Europy. W XVI wieku na morzach i oceanach dominowały handlowe statki hiszpańskie i portugalskie, żeby z kolei ustąpić palmy pierwszeństwa flocie handlowej Holandii i W. Brytanii. Uzyskaną w XVII stuleciu w dziedzinie światowej że-

?

glugi handlowej przewagę utrzymała W. Brytania do wybuchu II wojny światowej. Dopiero po zakończeniu wojny tonaż handlowy Stanów Zjednoczonych wyprzedził pod względem pojemności flotę brytyjską.

❖ Wenecja jest, jak wiadomo, tym dziwnym miastem, w którym główne ulice mają formę kanałów wodnych. Natomiast suchą nogą można wędrować wąskimi uliczkami dostępnymi tylko dla ruchu pieszego. Uliczki te są często bardzo kręte i mają przebieg zawiły, przeto jedynie mieszkańcy mogą się w nich orientować. Przybysz - turysta byłby w tym labiryncie zupełnie bezradny, gdyby nie bardzo dla niego pożyteczny i inteligentnie urządzony system drogowskazów, albo jak kto woli, znaków turystycznych.

Dziennie 7 mln pasażerów

Niemal 120 lat liczy sobie już indyjska kolej żelazna. Rozległość kraju i duża liczba ludności stworzyły konieczność rozwoju tej dziedziny transportu. Dziś Indie posiadają ponad 60 tys. km linii kolejowych, znajdujące się pod tym względem na czwartym miejscu w świecie (po USA, ZSRR i Kanadzie), dysponują ponad 11 tys. lokomotyw, 385 tys. wagonów towarowych i 35 tys. pasażerskich. Dziennie 6,8 mln pasażerów korzysta z usług kolei.

W najbliższych latach przewiduje się dalszy rozwój indyjskiego transportu kolejowego — elektryfikację niektórych linii, szersze zastosowanie kontenerów.

(tsz)

Wiatraki, polskie wiatraki...

Coraz częściej znikają z polskiego krajobrazu jedyne relikty średniowiecznej architektury przemysłowej — wiatraki. Wiąże się to ze zmianami w strukturze wsi, jej przebudowywaniem i niefrasobliwością ludzi, którzy nieświadomi historycznej wartości obiektów — niszczą je. W woj. kieleckim jest ich około 50, w tym cztery czynne. Najczęściej trafiają się w północno-wschodnich powiatach, głównie w okolicy Puszczy Kozienickiej. Każdy z nich, bez względu na swój wiek, ma charakter zabytkowy. Z wielu powodów zasługują one na zachowanie. Najwięcej jest wiatraków typu „koźlak", mniej „holendrów", a tylko jeden „paltrak". Spośród „koźlaków" cztery jeszcze są czynne. W Podtynicy (gmina Tczów, powiat zwoleński) jest wiatrak, który pracuje pełną parą. Interesujący jest fakt, że postawiono go w latach 50.

Charakterystyczną cechą „holendrów" jest to, że są ośmioboczne. U nas występują one głównie w powiatach kieleckim i koneckim. Są także dwa „holendry" zbudowane z kamienia. Jeden (na zdjęciu) znajduje się w Szwarszowicach koło Ostrowca. Właśnie trwają tam prace konserwatorskie wykonywane przez PKZ. W najbliższym czasie obiekt ten ma być udostępniony turystom.

(abo)

Niew agent policji

Dwa klucze typu „yale" i nie używaną damską cygarniczkę znaleziono w ubraniu Kennetha Lennona, gdy w sobotę 13 kwietnia odkryto jego ciało porzucone w rowie niedaleko Londynu. Scotland Yard, prowadzący śledztwo w sprawie tajemniczej śmierci Lennona, przywiązuje wagę do tych dowodów rzeczowych. Do jakiego mieszkania były te klucze, dla kogo kupił cygarniczkę, a przede wszystkim, co robił w ostatnich dwóch dniach swego życia?

13 kwietnia, w przedświąteczną środę, Lennon opuścił biuro Krajowej Rady Obrony Praw Obywatelskich, a w piątek został prawdopodobnie zastrzelony. Jak dotychczas, nikt nie wie, co działo się z 30-letnim zastraszonym człowiekiem, który obawiał się o swoje życie.

Przypomnijmy wydarzenia. Kenneth Lennon, mieszkaniec Irlandii Północnej, od kilku zaś lat maszynista w fabrykach samochodowych w podlondyńskim miasteczku Luton, ofiarował adwokatowi Krajowej Rady Szantażowany przez „specjalny" pełnił rolę prowokatora wśród działaczy sympatyków Republikańskiej Partii Irlandii Sinn Fein.

Po sprepa- ...ję zeznań O'Briena, a ...niony.

...w Rodzie ...ch. Po co ...karze adwo- ...ę 6 godzin

...go inicjatywy planowano ...nanie napadu na ludzi, p... ...ących pieniądze z ban... resztowano ich przed d... ...niem tego czynu i skazo... 10 lat więzienia. Potem ...wspólnicjatorem zorganizo... ucieczki z więzienia jedn... skazanych. Został aresz... pod gmachem więzienia ze wspólnikiem; 18-letnim

Jednym z zadań statutowych oddziału jest inwigilowanie ludzi, którzy mogą stać się niebezpieczni dla państwa.

Ale to oddział specjalny określa i typuje sobie takich ludzi. Wiadomo powszechnie, że agenci policji politycznej od lat penetrują związki zawodowe, poświęcając szczególną uwagę działaczom szczebla fabrycznego, w tym autentycznym przywódcom robotniczym, którzy w ich imieniu prowadzą negocjacje z bossami przemysłu o poprawę warunków pracy, o wyższe zarobki. Lennon, który pracował w zakładach Chrystlera w Luton, był delegatem związkowym, cieszył się dobrą opinią wśród kolegów, którzy dziś wspominają go jako „twardego negocjatora".

Prasa zadaje wiele innych pytań, na które nie można znaleźć odpowiedzi. Niektóre dzienniki, powołując się na kręgi policyjne, stwierdzają niemal z całą pewnością, że Lennona jako zdrajcę i prowokatora skazała na śmierć Irlandzka Armia Republikańska. Dlaczego oddział specjalny nie chronił go? – pytają ci, którzy są przekonani, choć nie ma na to żadnych dowodów, że Lennon zginął z wyroku IRA. „Sunday Telegraph" pisze wręcz, że w takich przypadkach stosuje się nawet drastyczne operacje twarzy.

A może oddział specjalny nie chciał chronić swego informatora, który nie tylko że zaczął zastanawiać się, czy dalej współpracować z policją, ale też pozwolił sobie na ujawnienie swej roli wobec adwokata społecznej organizacji. Lennon, gdy składał oświadczenie, mówił, iż boi się o swoje życie, ale nie ze strony IRA, a ze strony tych, którzy – jak twierdził – szantażem zmusili go do współpracy.

ANDRZEJ BRONIAREK
(Interpress)

Dion Henderson

Morderstwo

Z teki Alfreda Hitchcocka

4

— Tak, ma pan rację. Nie, żebym akurat ronił łzy, gdyby tego pana ktoś posłał na tamten świat, ale nie chcę, żeby się to stało właściwie w naszym mieście.

— Zgadzam się z panem w zupełności — powiedział Smith ze spokojnym uśmiechem. Tylko że ja muszę się troszczyć o trochę więcej. Nie mogę pozwolić, żeby się to stało właściwie w naszym kraju.

Oficer wydał rozkazy i za chwilę zawarczał motocykl.

— Nie wątpię, że macie wszystko w porządku — powiedział Smith. — Ale mimo to chętnie sprawdziłbym drogę na lotnisko na chwilę przed odjazdem naszych gości.

— Jak pan sobie życzy — rzekł oficer. Ale będzie pan musiał pospieszyć się. Zdaje się, że już skończy się to.

— Dobrze — powiedział Smith. — Chodźmy.

Wsiedli do służbowego samochodu. Drogę na lotnisko obrano najkrótszą. Owa-

5

cje skrócone do minimum. Doświadczenia z innych miast uczyły, że nie należy orszakowi premiera dawać zbyt wiele czasu na przeczytanie napisów na transparentach i zrozumienie wznoszonych przez ludność okrzyków. Na drodze było bardzo mało widzów i tylko jeden transparent: „Żegnaj na zawsze".

Smith spochmurniał.

— Czy kazać to usunąć? — zapytał oficer.

— Nie — powiedział Smith. — Wolność słowa itd. Zresztą to dobry znak. Jeżeli mają czas na wymyślanie haseł, nie będą już mieli czasu na strzelanie.

Zostawili samochód przed lotniskiem. Nad nimi wznosiła się wieża z obracającym się niestrudzenie radarem. Smith zatrzymał się na chwilę i wpatrzył w jakiś punkt, dokładnie tak samo, jak przed chwilą przed salą wykładową.

— Jest tutaj tylko jedna wolna przestrzeń, przez którą musi przejść — powiedział Smith. — A nad nią jest balkon, który sobie obejrzymy.

Wyszli na górę. Osób było tam niewiele.

Zatrzymali się na końcu balkonu.

— Chyba wszystko w porządku — rzekł oficer.

6

— Tak — powiedział Smith. — Z wyjątkiem tej dziewczyny, którą na pewno zauważyliście — spojrzał Smith na oficera, który naturalnie nie wiedział, o co chodzi. — Mógłby mi pan na chwilę pożyczyć jednego z waszych ludzi?

Następnie Smith powrócił na balkon i pochylił się nad balustradą tuż obok dziewczyny. Miała pantofle na niskich obcasach, niezupełnie jeszcze znoszone. Te pantofle a następnie jej kolczyki rzucały się od razu w oczy.

Smith przemówił do niej cicho, nie patrząc w jej stronę:

— Przepraszam panią, ale nie może nam tego pani zrobić. Jeżeli cofnie się pani kilka kroków w tył i będzie pani rozmawiała z tym oficerem, dopóki samolot nie odleci nie spotka panią żadna przykrość.

Nawet się nie odwróciła. Tylko jej ręce, które zacisnęła na dużej teczce trzymanej przed sobą, zdradzały, że usłyszała.

— Więc niech pani idzie — powiedział Smith ciągle tym samym szeptem.

(Dalszy ciąg w następnym numerze)

http://sbc.wbp.kielce.pl

Krzyżówka

(z hasłem — nr 104)

Redaguje Skarżyski Klub Szaradzistów ZDK

Po prawidłowym rozwiązaniu krzyżówki litery z pól ponumerowanych dodatkowo w prawym dolnym rogu czytane kolejno od 1 do 48 dadzą hasło, które wystarczy nadesłać jako rozwiązanie zadania.

POZIOMO: 1. niemiłe przygody, kłopoty, 7. skrzyżowanie nitek osnowy z nitkami wątku, tworzące tkaninę, 8. uroda, śliczność, 9. zimowe nakrycie głowy, 10. żołnierz korpusu piechoty francuskiej utworzonego w Algierii w 1831 r., 13. napisał powieść pt. „Daleko od Moskwy", 16. największy instrument muzyczny, 17. srebrzysty metal występujący w przyrodzie w niewielkiej ilości, 18. grupa rodów złączonych wspólnotą etniczną i wspólnotą organizacji społecznej, 19. zwierzę żywiące się głównie mięsem innych zwierząt, 23. u dawnych Słowian: działka gruntu uprawiana przez jedną rodzinę, 25. górna powierzchnia jaskini, 26. powszechnie uprawiany gatunek zboża, 27. nowela Bolesława Prusa, 28. powierzchowna warstwa skóry kręgowców, zbudowana z tkanki nabłonkowej.

PIONOWO: 1. sprawdzone i skuteczne sposoby przekonywania i wzruszania słuchaczy, 2. druga z dwu współrzędnych punktu w układzie współrzędnych, 3. pedał u krosien lub kołowrotka, 4. niezbędna w maszynie do pisania, 5. urządzenie w maszynie służące do przenoszenia ruchu obrotowego z jednego wału na drugi, 6. zasadnicza jednostka organizacyjna w różnych rodzajach wojsk, 11. smycz, więzy, łańcuch, 12. lejce, cugle, 14. czysty klej kostny używany do celów spożywczych, 15. nazwa różnych zlotów skautowych lub niektórych spotkań muzyków, 20. objaw chorobowy, występujący wskutek gromadzenia się w tkance płynu surowiczego, 21. żołnierz dostarczający żywności i kwater dla wojska, 22. wielki polski port handlowy, 24. roślina wodna o drobnych pędach pływających po powierzchni wody.

Treść hasła przesyłać należy pod adresem redakcji „ED" wyłącznie na kartach pocztowych w terminie siedmiu dni od daty niniejszego numeru. Pomiędzy prawidłowe odpowiedzi rozlosuje się dwa bony książkowe po 100 zł oraz jeden bon książkowy za 50 zł. Karty pocztowe bez kuponu będą wyłączone z losowania.

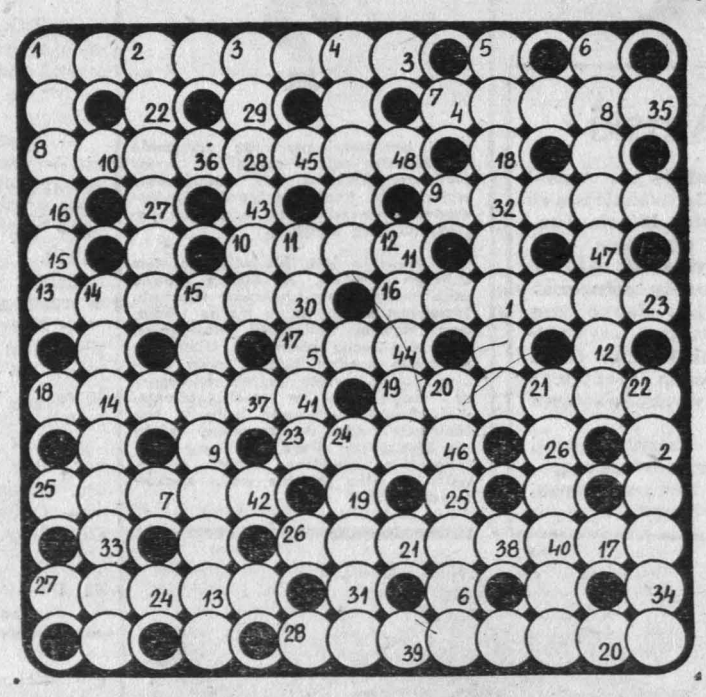

„ECHO DNIA"
Kupon nr 104

Rozwiązanie krzyżówki nr 88

POZIOMO: uniemożliwienie, Ilebo, kegel, cynober, ośnik, aktor, aporia, okap, kleń, oranżeria, okop, oman, Kansas, Oliwa, zydel, nirwana, imago, kuzyn, dziesięciolecie.

PIONOWO: unisono, Isernia, młocka, Lato, Iskra, Nogat, ekler, neo, Boi, kakao, opera, płask, rożen, aorta, kąkol, Popow, mędrzec, mylenie, akr, ska, szakal, obiad, Inari, anons, walc.

Rozwiązanie główne: „Życzymy miłego spędzenia świąt w gronie koleżeńskim".

NAGRODY:

W wyniku przeprowadzonego losowania bony książkowe otrzymują:
— po 100 zł — **Joanna Cecko** z Kielc i **Teresa Cieloch** z Radomia,
— po 50 zł — **Barbara Gołębiowska** z Chmielnika z nr 88,
— **Marian Domagała** z Radomia i **Marek Wagner** ze Skarżyska z nr 83,
— **Flak Władysław** z Kozienic i **Tadeusz Lirsz** z Suchedniowa z nr 84,
— **Kazimierz Bęben** ze Starachowic i **Edward Śliwiński** z Kielc z nr 85,
— **Kazimierz Kocia** ze Skarżyska-Kam. i **Jan Pękalski** z Ćmielowa z nr 86.
— **Jadwiga Watras** i **Jan Kubec** z Kielc z nr 87.

Alkoholu nie mamy, żona wściekła, Liza chora na odrę. Czy mimo to chcecie państwo nas odwiedzić?

Obojętnie kim pan jest — serdecznie zapraszamy...

... zeszłym tygodniu pożyczymy czworo dzieci i pójdziemy z rewizytą.

Mimochodem

Jubilat przed rokiem spoczął na laurach.

* * *

Jeśli ktoś usiłuje zgłębić tajemnice twojego serca, to znaczy, że spodziewa się w nim coś cennego znaleźć.

* * *

Życie nie jest twoim wrogiem, ale musisz wychodzić na każdorazowe spotkanie z nim — dobrze uzbrojony...

* * *

Nie poganiajcie małp, aby szybciej przekształcały się w ludzi.

* * *

Ręka umaczana w miodzie nie bije boleśnie.

* * *

Jak podpowiesz, to i papuga będzie erudytką.

* * *

Idący za stadem — swojego śladu nie zatrze. (tb)

Pod szczęśliwą gwiazdą

Od 5 do 11 maja 1974 r.

Za ten mini-horoskop nie bierzemy żadnej odpowiedz. To dzieło astrologów. Możemy jedynie powiedzieć — ch przeczytajcie.

KOZIOROŻEC (ur. 22.XII.–20.I.)

Nie traktuj zbyt lekkomyślnie spraw finansowych. Spróbuj dociec jeszcze stać Cię w pracy zawodowej na to, aby w przyszłości po wysiłki i starania w kierunku zmian tego co stare i skostniał dzasz z krytyką samego siebie, ale i Twa nieufność wobec częściowo nie uzasadniona. Dlaczego zazdrościsz innym? Postaraj dotrzymać im kroku. W miłości, w sprawach zawodowych i fa sporo radości. Abyś jednak nie sądził, iż drzewa rosną w niebio władze sprowadzą Cię z obłoków na ziemię.

WODNIK (ur. 21.I.–18.II.)

Kto jest tak spragniony przeżyć jak Ty, popaść może w niebo stwo lekkomyślnych przygód. Zastanów się, bo podpadniesz. Spro w większości Cię niepokoją nie są trudne do przezwyciężenia. T chęć jest nie uzasadniona i wywołuje co najwyżej niezadowolenie W jaki sposób z nieszczęścia przejść do sukcesów doświadczą którzy w czwartek. Najlepszym jednak uczynkiem to przebaczenie nienie tego, co dręczyło Cię od dłuższego czasu.

RYBY (ur. 19.II.–20.III.)

Twe największe życzenie, aby móc udowodnić swe zdolności już wkrótce. Kobiety urodzone pod znakiem Ryb nie powinny obojętne i czekać, aż powiedzie się niemal samoczynnie pow Być może, że w porę wzrośnie Twa energia, która wkrótce b trzebna do zrealizowania własnych perspektywicznych planów Chwilowo brak Ci ochoty do działania, bo przeliczyłeś własne sił mści. Nie przypadnie jednak do gustu ani Tobie, ani innym tempo pracy.

BARAN (ur. 21.III.–20.IV.)

Jeśli dążyć będziesz do osiągnięcia pewnej korzyści przy pomocy i nieczystej gry, wówczas srogo zemści się to na Tobie. Jeśli w watnym czynić będziesz tylko zapewnienia, których nie masz zamiar zować, skutki tego będą podobne do wymienionych. Przez wszystko przebiegać będzie spokojnie i w porządku, ale przyjdz kryzysu. Potraktuj to jako sygnał alarmowy do dokonania zwrotu. W sprawach finansowych wkrótce pozytywna zmiana. Niektó czyźni urodzeni pod znakiem Barana czasami dlatego tylko są bo nie potrafią wykorzystać swej energii we właściwym kierunku.

BYK (ur. 21.IV.–20.V.)

Możesz uniknąć ostrego spięcia i różnicy zdań jeśli wykażesz do kompromisu. Nie przykładaj zbyt wielkiej wagi do zdania Niektórzy wplątają się w sytuacje, kryjące w sobie pełno zagadek tym strasznego, bo wkrótce wykluje się z tego coś dobrego. Ro łosne to nie trzęsienie ziemi! Nie eksponuj zbytnio Twej pozycji wej. W życiu prywatnym nie uzurpuj sobie nadzwyczajnych pra to prędzej uczynić w pracy zawodowej, bo odpowiadałoby to w Twoim szczególnym osiągnięciom.

BLIŹNIĘTA (ur. 21.V.–21.VI.)

Prawdopodobnie zająłeś się znowu tysiącem i jedną sprawą w tym tak daleko, że straciłeś jasny obraz wytworzonej sytuacji równoznaczny jest teraz ze świadomą rezygnacją z pewnych Sądzisz, że otacza Cię jakiś opiekun. Szkoda, abyś li tylko z powodu czystej opozycji zrezygnował z sukcesu. Tydzień krytyczny oczywiście dopuścisz do jakichkolwiek spekulacji. Prawie każdy wynika jakiś ważny, pilny problem. Mimo wszystko nie podejmuj nych decyzji.

RAK (ur. 22.VI.–22.VII.)

Czy muszisz być takim zawsze, oby grać w domu rolę niesz a w towarzystwie grać pierwsze skrzypce? Zastanów się nad biety urodzone pod znakiem Raka są obecnie, na pewno jest przejściowy, za bardzo służbowe i stroniące od przeżyć miłos masz zamiar rozpocząć budowę własnego domu lub przeprow do innej miejscowości, wówczas ureguluj szybko wszystkie sprawy we. Pomysły, które dopomogą Ci w starcie względnie w przełomo w pewnej ważnej decyzji rodzina ma przynajmniej słowo do po — to rzecz sama przez się zrozumiała.

LEW (ur. 23.VII.–23.VIII.)

W pracy zawodowej uznanie i dobre wiadomości. Kto sądzi, że wie prywatnej może pozwolić sobie na odwrót, ten jest w błędzie chętniej chciałbyś wszystko zagmatwać i na nowo ukształtować wierzaj tym impulsom. Do poprawienia zawsze się coś znajdzie, niepotrzebna jest w tym celu radykalna kuracja. Pewien czyste problem? Nie zamęczaj partnera pięknymi, ale zawiłymi opisami, się na odwagę. Wszystko da się uporządkować.

PANNA (ur. 24.VIII.–23.IX.)

Nie jedyny to tydzień, w którym zdarzy się sporo różnych dol czy. Skłaniasz się tylko do tego, aby drobne kłopoty, które wszystko inne, ominąć, nie stracić prestiżu. Zmuś się do cierpliwo koju, bo pewna przyjaźń lub partnerstwo poddane będą próbie dzenie swojej słuszności nie jest wcale wskazane. Wygląda na w sprawach finansowych jednak nieco zbytnio ryzykował. Osoby będą mieć problemy z obchodzeniem się z ludźmi, o których pro dzo zabiegają.

WAGA (ur. 24.IX.–23.X.)

Nie rób ciągle porównań z tym co było przedtem, a co Wywołuje to niepotrzebne niezadowolenie w pożyciu małżeńskim. nej trudnej sprawie przyjdź lepiej z pomocą swemu partnerowi. i wiadomości, które być może pokrzyżują Twe plany podróży. dzone pod znakiem Wagi są wspaniałomyślne w sprawach pr Nie daj się złapać na lep Amorowi, bo na razie w głowie swawola. Mężczyźni urodzeni pod znakiem Wagi wykazują skłonności do wypowiadania pięknych słów, za którymi nic się nie kryje.

SKORPION (ur. 24.X.–22.XI.)

Dla jednych sporo obowiązków, dla drugich mnóstwo iluzji. tego wybierzesz zależy od Ciebie, od Twej dojrzałości do myślenia i rozsądku. Pewne sprawy domowe wymagają niezwłocznego rządkowania. Zrób coś, aby właściwie wypocząć i zadbać o Pana ku temu jak najbardziej właściwa. Najlepiej byłoby, urlop pod baczną opieką lekarza. W środę ktoś poprosi Cię w różnego rodzaju kłopotliwych sprawach. Druga połowa tygodnia dla Ciebie bardziej sprzyjającym okresem.

STRZELEC (ur. 23.XI.–21.XII.)

Wszystko wskazuje na to, mimo iż wyłania się pewien p ważne sprawy potoczą się gładko. Nie znaczy to wcale, że m dejmować ryzykanckie przedsięwzięcia. Zastanów się nad tym, nie ma Cię już dosyć i czy w wyniku pewnych względów nie z Tobą współżyć. Być może, że nalegać będzie na decyzję zresztą od dawna czeka. W pracy zawodowej nie wyrażaj swego tak długo, dopóki inni nie wycofają się z poprzednio zajmowanego wiska. To nie tchórzostwo, lecz w tym wypadku po prostu dyplo

http://sbc.wbp.kielce.pl

Przedstawiamy na życzenie

MARTINE CAROL (prawdziwe nazwisko Maryse Maurer), urodziła się w roku 1922 jako dziecko zamożnych rodziców. Urodziła się na świetnej pensji Neuilly i w szkole sztuk pięknych, by następnie niemal przypadek trafić na kurs dramatyczne. Po przyjeździe do Paryża otrzymała pierwszą małą rólkę w teatrze.

W roku 1943 po raz pierwszy stanęła przed kamerami filmowymi. Był to debiut w filmie pt. „Wilcza ferma", w którym po raz pierwszy posłużyła się pseudonimem „Martine Carol". Jednak ani ten film, ani kilka następnych nie przyniosły młodziutkiej aktoreczce powodzenia. Martine zaczęła gwałtownie upiększać: zmieniła kształt nosa i kolor włosów z czarnych na jasny blond. Zaczęły się skandale towarzyskie. Prasa zaczęła opisywać, a nawet zmyślać przeróżne historyjki z jej życia. Szeptano komentowano jej nieudane romans z bardzo popularnym wówczas amantem, Georgesem Marchałem. Niepowodzenia artystyczne spowodowały, że aktorka rzuciła się w celach samobójczych do Sekwany. Spowodowało to całą lawinę publikacji prasowych, po których Martine otrzymała wreszcie większe role w lepszych niż dotychczas filmach.

W wyświetlanym u nas obrazie pt. *„Kochankowie z Werony"* grała rolę słynnej aktorki. Ale prawdziwy sukces przyniósł jej film „Caroline chèrie" (na zdjęciu) z 1950 roku, po którym została okrzyknięta gwiazdą. Wniosła na ekran nie tylko urodę, ale i wielki temperament i prawdziwie francuską kobiecość, lekkość i wdzięk. W pierwszej połowie lat 50 wyspecjalizowała się w rolach wielkich kochanek. Oglądaliśmy ją jako Lizystratę. Następnie występowała jako Lukrecja Borgia (1953), Madame du Barry (1954), Nana (1955), Lola Montes (1955). Poza filmem *„Elżbieta, Joanna, Lizystrata"* widzieliśmy ją także w *„Pięknościach nocy"*, jako partnerkę Gerarda Philipe'a. W filmie *„Na plaży"* grała ckliwą rolę prostytutki spędzającej urlop z dzieckiem. W *„Pamiętniku majora Thompsona"* grała Francuzkę będącą żoną Anglika. W latach 50 zajmowała drugie miejsca za Simone Signoret w plebiscytach na najpopularniejszą aktorkę filmu francuskiego. Ostatni raz widzieliśmy ją przed 15 laty w świetnej tytułowej roli komedii kryminalnej *„Natalia"* (1957). Potem jej sława zaczęła szybko gasnąć. Kolejne nieudane małżeństwa (w tym ze słynnym reżyserem Christianem Jaque) zrujnowały jej system nerwowy. Zmarła przed kilku laty.

Sylwetkę tej zapomnianej już dziś gwiazdy przedstawiamy na zamówienie Mirosława Gaika z Kielc. Przypominamy, że listy do naszej rubryki należy na kopercie opatrzyć dopiskiem „Na życzenie".

Dla Black nowego potomka

Dana piosenkarka angielska, Dana Black urodziła we wtorek w szpitali londyńskich Queen Charlotte syna. Trzydziestoletnia Dana Cilla, popularna niegdyś gwiazda estrady brytyjskiej oraz jej mąż, impresario Bobby Willis mają już trzyletniego syna, Robbina.

Ocalić od zapomnienia

Uznanie, szczególnie gdy idzie o rzecz tak bardzo nieuchwytną i trudną do oceny jak poezja, nieczęsto przypada w udziale właśnie tym, którzy na nie zasłużyli. Bywa też i odwrotnie. Historia sztuki, historia literatury zna przecież niejeden taki przypadek. Stanisław Przybyszewski, bożyszcze Młodej Polski, jest autorem powieści i sztuk teatralnych, które u współczesnego czytelnika mogą wywołać tylko śmiech. Śmiech i drwina były niegdyś udziałem Bolesława Leśmiana, poety uważanego obecnie za jednego z najoryginalniejszych naszych twórców. Norwid umarł w przytułku św. Kazimierza, a zakonne siostry spaliły kufer z jego ubogim dobytkiem i napisanymi pod koniec życia utworami, które wzięły za bezwartościowe szpargały.

W każdej ocenie trzeba więc być ostrożnym, szczególnie gdy ma być na „nie". Refleksje te nasunęły mi się po rozmowie z **Bolesławem Garbosiem**, poetą z Sandomierza, prawnikiem z zawodu. autorem wierszy drukowanych m. in. w „Życiu Literackim", „Tygodniku Kulturalnym" i kieleckich „Przemianach". Te wydrukowane wiersze są zresztą tylko znikomą częścią utworów, które Garboś napisał. Wykroiłby się z tego niejeden tomik poetycki. Niestety, takiego tomiku autor się nie doczekał. Może to i wina jego samego, braku z jego strony usilnych starań...

Tymczasem Bolesław Garboś ma na swoim koncie sukcesy, których pozazdrościłby mu chyba niejeden z naszych rodzimych poetów. A jednak przeszły one w naszym środowisku jakoś nie zauważone.

Ogólnopolski Festiwal Poezji w Łodzi jest imprezą o wysokiej randze. Laureatką tego konkursu była m.in. Wisława Szymborska, Urszula Kozioł, Andrzej Lam. W 1968 roku Bolesław Garboś otrzymał II nagrodę (I nie przyznano) za wiersze „Gdzieś w powiecie" i „Syfon". Nagrodę tę otrzymał ex aequo z Rafałem Wojaczkiem, o którym od lat głośno jest w prasie, który został okrzyknięty jednym z najciekawszych poetów ostatnich lat. W 1969 roku jury łódzkiego konkursu ponownie nie przyznaje I nagrody. Nagrodę II otrzymało trzech poetów. Do trójki tej należał również Bolesław Garboś. Dodajmy jeszcze III nagrodę w 1968 roku na Konkursie o Nagrodę i Laur im. Józefa Czechowicza w Lublinie, III nagrodę na tym samym konkursie w następnym roku i również w 1969 roku wyróżnienie na Łódzkiej Wiośnie Poetyckiej. Garboś próbował także swoich sił w prozie. — w 1972 roku przynano mu II nagrodę za opowiadanie „Marsz generalski" na konkursie literackim z okazji 30 rocznicy powstania PPR, którego współorganizatorem była redakcja „Słowa Ludu".

Mam przed sobą gruby plik kartek z jego ostatnimi wierszami. I przychodzi mi na myśl rodzinne miasto poety — Sandomierz. Miasto, które w poezji tej nie istnieje jako konkret, a jednak czuje się w niej jego obecność, obecność starych kościołów i kamienic, które świadczą o wieczności i przemijaniu.

„W starych oczodołach
dostrzec można
Biegun magnetyczny
wszystkich cywilizacji
Biegun tak bardzo zwięzły
że aż patrzy na cię
Losem z najdalszych
księżyców".

Przeszłość, wymarłe cywilizacje są zapisane w nas — mówi poeta — trwają nie uświadomione — wciąż inne i wciąż takie same.

„Czymże się różni jaskinia
od czterech ścian
A okrzyk miłości od
rocznicy garści kurzu
I owłosienie foteli czyż nie
jest atawistyczne".

Przeszłość jawi się niekiedy w wierszach Garbosia jako refleksja bardzo osobista.

„Teraz mniejsza o to o
daremne pejzaże
Wdeptane w dalekie
powietrze
O porzucone powieki które
zaszły
Horyzontami".

O utworze literackim pisze się wtedy, gdy zdobył on nobilitację przez ukazanie się w druku. Ja sięgnęłam do luźnych kartek, aby wybronić poetę, który nie zasługuje na zapomnienie.

EWA ZIÓŁKOWSKA-DARMAS

Windy dla wielkich osobistości

Dziś znajdują się one w muzeum, bowiem uznane zostały dla Rio de Janeiro jako ważne zabytki. Skonstruowano je w roku 1905 w Palacio do Catate, dziś zamienionym w Muzeum Republiki. Zakamuflowane choć niezwykle ozdobne — z ogromnymi lustrami, wyłożone bogato rzeźbioną okładziną drewnianą — przeznaczone były nie tyle do specjalnych usług, ile dla specjalnych osób. Jedna — to tzw. winda prezydentów, którą jeździły tylko głowy państwa. Druga winda związana jest z osobą kardynała Pacelli, któremu podczas wizyty w Brazylii świadczono szczególne honory choć jeszcze nie był wówczas Piusem XII. (tsz)

Hongkong...

...w języku chińskim znaczy „wonny port". Niektórzy przypuszczali, że nazwa ta została nadana przez Anglików. Jeśli tak – trudno byłoby wytłumaczyć fakt, że jedna z sąsiednich wsi nosiła tę samą nazwę na długo przed przybyciem Anglików. Wytłumaczenie jest proste. Hongkong był kiedyś naprawdę portem służącym przede wszystkim do przeładunku pachnideł. Około 500 lat temu powiat Tong-Uan słynny był z najlepszych pachnideł, uzyskiwanych z korzenia pewnego drzewa. Pachnidła te przewożono do pobliskiego portu. Najlepsze gatunki, których cena równała się cenie złota, dostarczano do pałacu cesarzowi i jego rodzinie. Ponieważ z czasem rodzina panująca zaczęła zabierać wszystkie pachnidła, traktując je jako obowiązkową dostawę, produkcja ich przestała opłacać się i można było narazić się na niebezpieczeństwo w razie niedostarczenia przepisowej ilości pachnącego soku. Ludzie uciekali z tej miejscowości, coraz rzadziej sadzono nowe drzewa i wreszcie całkowicie zaprzestano wyrobu pachnideł. Od dawna już przestały one napływać do portu, ale nazwa została do dziś. (tsz)

DOKOŃCZENIE ZE STR. 4

Włoszczowa

...bieżącym roku. W przyszłym roku z budownictwa spółdzielczego przybędzie ...przynajmniej 40 mieszkań. Rada Narodowa sfinansuje budowę również około 40 mieszkań. W tym roku budownictwo jednorodzinne ...ano wzbogacić miasto o nowych domków, a w przyszłym o jeszcze większą. Nie zaniedbują się w inwestycjach mieszkaniowych także Zakłady Stolarki Budowlanej. W końcowej fazie budowy znajduje się hotel robotniczy, który będzie ...jako zespołem mieszkań ...ych dla tych, którzy ...ają na mieszkania spółdzielcze lub zakładowe. W ...miesiącu zakłady te ...ępują do budowy własnego 175-mieszkaniowego ...W przyszłym roku będą ...otowe trzy budynki, a ...1976 reszta. Koszt budowy ...z budową kotłowni) ...esie ponad 30 mln zł. ...mln zł daje „Stolarka" ...u na inwestycje wodno-kanalizacyjne oraz na rozbudowę sieci placówek usługowych. Do inwestycji mieszkaniowych włącza się także kolej, która we Włoszczowej mieć będzie ważną stację magistrali Zawiercie — Radzice.

Prócz mieszkań Włoszczowej brak także wody i sieci kanalizacyjnej. Tylko około 40 proc. mieszkań ma wodę z fragmentarycznej sieci wodociągowej, a kanalizację jeszcze mniej domów. Są już koncepcje i plany budowy sieci wodnej i kanalizacyjnej, ale jest to zadanie, które realizować się będzie przez kilka ładnych lat.

Systematycznie, acz może w ocenie społeczeństwa dość wolno, postępuje poprawa w gospodarce komunalnej, handlu i gastronomii. Zmodernizowano wiele sklepów. Przed rokiem oddano do użytku duży, jak na skalę miasta, Spółdzielczy Dom Handlowy o powierzchni 300 m kw. W ładnym, zgrabnym i wyróżniającym się nowym Domu Handlowym pomieszczono także kawiarnię z restauracją oraz hotel „Mikrus" z 12 łóżkami. W 1973 roku POSTiW otworzył swój dom noclegowy dla 40 turystów. Łącznie z kwaterami prywatnymi Włoszczowa może dziś położyć do łóżek ponad 150 gości. W ostatnich miesiącach w pobliżu Zakładów Stolarki Budowlanej otwarto pawilon handlowy WSS. Ta sama firma oddała także w br. do użytku pawilon handlowy przy ul. 1 Maja. Okręgowa Spółdzielnia Mleczarska urządziła swój pierwszy sklep firmowy.

W ostatnich latach rozbudowano stary Szpital Powiatowy. Jeszcze tylko parę lat będzie on spełniał swoją dotychczasową funkcję lecznicy zamkniętej. Po zakończeniu budowy nowego szpitala będzie tu duża przychodnia obwodowa. Budowa nowego szpitala zaczyna się w roku bieżącym. Inwestycja ta wchłonie co najmniej 200 mln zł i potrwa przynajmniej 3—4 lata. W roku bieżącym zaczyna się też we Włoszczowej budowę nowego przedszkola.

Włoszczowa nie przeszła przez powojenne XXX-lecie w starym ubraniu, choć z dawnego fasonu pozostało jej jeszcze niemało. Stanęły domy mieszkalne, nowe sklepy, szkoły. Zbudowano ładny dom kultury, poprawił się stan dróg, usunięto wiele ruder. Teraz zmiany powinny pójść znacznie szybciej. Zakłady Stolarki Budowlanej, które po rozbudowie zatrudniać będą prawie 2 tys. osób i dawać rocznie produkcję wartości 700 mln złotych na pewno skutecznie pomogą miastu w wielu ważnych przedsięwzięciach inwestycyjnych, co zresztą już się daje zauważyć. Buduje się też we Włoszczowej duże zakłady mleczarskie, które mieć będą niemały wpływ na rozwój miasta.

Kończy się budowę magistrali kolejowej Zawiercie — Radzice. Włoszczowa znajdzie się przy ważnej linii PKP. To połączenie Śląska z Włoszczową może dać coś więcej niż dworzec i nakłady finansowe na mieszkania dla kolejarzy. (s)

Nowe źródła zarobkowania

Do znanych od dawna na Zachodzie i w Stanach Zjednoczonych sposobów dorabiania przez młodzież pilnowaniem dzieci czy wyprowadzaniem piesków na spacer — doszedł ostatnio zupełnie nowy proceder. Np. w Stanach Zjednoczonych wskutek kryzysu energetycznego wiele osób wynajmuje za półtora dolara za godzinę „zastępcę", który za nich wyczekuje w kolejce do stacji benzynowych. W ten sposób ludzie interesu nie tracą czasu i... miejsca w ogonku.

http://sbc.wbp.kielce.pl

Warto wiedzieć, zobaczyć, posłuchać ■ Warto wiedzieć, zobaczyć, posłuchać

Sobota - niedziela 4–5 maja 1974 r.

Dziś składamy życzenia

MONIKOM i FLORIANOM

jutro

IRENOM i WALDEMAROM

• * •

4. V.

W 1846 r. – urodził się Henryk Sienkiewicz (zm. 15.XI. 1916 r.)

W 1945 r. – Oddziały I Armii Wojska Polskiego dotarły do Łaby i nawiązały kontakt z wojskami sojuszników.

W 1945 r. – w Warszawie otwarto Muzeum Narodowe i zorganizowano pierwszą wystawę pn. „Warszawa oskarża".

W 1972 r. – pierwszy w historii polskiego lotnictwa cywilnego lot pasażerski przez Atlantyk na trasie Warszawa – Toronto.

5. V.

W 1818 r. – urodził się Karol Marks (zm. 14.III. 1883 r.)

W 1819 r. – urodził się Stanisław Moniuszko (zm. w 1872 r.).

W 1912 r. – ukazał się pierwszy numer „Prawdy".

W 1944 r. – powstanie w Równem Polskiego Sztabu Partyzanckiego.

W 1957 r. – po raz pierwszy w historii szybownictwa, piloci z Aerokiubu Warszawskiego lecąc zbiorowo na trasie Warszawa – Smoleńsk, uzyskali 9 diamentów do złotej odznaki szybowcowej.

CODZIENNY HOROSKOP

Jaki jesteś?

4. V.

Miewasz szaleńcze, pełne fantazji pomysły, ale ich nie realizujesz. Rolę hamulca u Ciebie pełni rozsądek i niechęć do ryzyka. Spokój i pewność to cenisz sobie najbardziej. Nie oznacza to bynajmniej, byś był pozbawiony życiowych ambicji. Przeciwnie, osiągnąwszy już coś w życiu dążysz do nowego celu poczynając sobie dość dzielnie. Nie za szybko, nie za wolno idziesz w tempie które Ci odpowiada. Jesteś więc dość szczęśliwym połączeniem rozsądku i fantazji, ambicji i umiarkowania.

5. V.

Masz charakter gwałtowny, namiętny. Jest to często niebezpieczne dla Twoich partnerów. Czasami wykazujesz wystarczający stopień dyplomacji, aby zdobyć sobie sympatię i uznanie innych osób. Bierz jednak ludzi takimi jakimi są, a nigdy Ci oni tego nie zapomną. Od dłuższego czasu zachowanie Twego partnera wydaje Ci się podejrzane. Może jednak zastanowisz się nad tym, że przyczyną tego możesz być właśnie Ty.

Kielce

TEATRY

Im. S. Żeromskiego — „Ararat" godz. 19. Niedziela — „Ararat" godz. 19.

„KUBUŚ" — „Tajemnicza szufla da" — J. Wolski, g. 11 w sali Filharmonii.

KINA

„Romantica" — „Doktor Popaul" — francuski, kol. l. 16, g. 15.30, 17.30 i 19.30.

„Moskwa" — „Smak zemsty" — hiszp. pan. kol. l. 16, g. 8.45, 11 i 13.15. „Zbrodnia jest zbrodnią" — franc. kol. l. 16, g. 15.30, 17.45 i 20. Niedziela — bajki g. 11 i 12. „Smak zemsty" — g. 9 i 13. „Zbrodnia jest zbrodnią" g. 15.30, 17.45 i 20.

„Bajka" — „Inwazja potworów" jap. pan. kol. l. 11, g. 15, 17 i 19. „Komandosi" — włoski, l. 16, g. 21 Niedziela — zestaw bajek, g. 12. „Inwazja potworów" g. 15, 17 i 19. „Komandosi" godz. 21.

„Robotnik" — „Dziewczyna szuka szczęścia" — ang. kol. l. 16, g. 17.15 i 19.15. Niedziela — „Dziewczyna szuka szczęścia" — godz. 15.15, 17.15 i 19.15.

„Skałka" — „Pojedynek rewolwerowców" — USA, pan. kol. l. 16, godz. 16, 18 i 20. Niedziela — zestaw baejk g. 12. „Pojedynek rewolwerowców" — g. 16, 18 i 20.

„Armatury" — Niedziela: „Poemat pedagogiczny" — ZSRR, l. 12, godz. 14.15. „Jezioro osobliwości" — pol. kol. l. 14, g. 16.15, 18.30.

PRZEDSPRZEDAŻ biletów kinowych — ul. Sienkiewicza 33, godz. 11—18.

DYŻURNE APTEKI: nr 1, ul. Buczka 37/39, i nr 107, ul. Sienkiewicza 15

TELEFONY:

Pogotowie Ratunkowe 999, Pogotowie Milicyjne 997, Pogotowie WSW 416-25, Straż Pożarna 998, Pogotowie Energetyczne Kielce — Miasto 464-30, Kielce—Teren 430-63, Pogotowie wodno-kanalizacyjne 503-11, Poczt. informacja o usługach 911, Hotel „Centralny" 420-41, Informacja kolejowa 930, Pogotowie hydrauliczne, energetyczne i dźwigowe KSM 414-02, Pogotowie gazowe czynne całą dobę 420-92, Pogotowie telewizyjne 477-98, Pogotowie cieplne czynne od godz. 7 do 15, tel. 478-92, od godz. 15 do 23 — tel. 440-31, Pogotowie elektryczno-wodociągowe MZBM czynne od godz. 15 do 23 — telefon 457-89, Informacja służby zdrowia czynna w godz. 7—20 tel. 481-80.

POSTOJE TAKSÓWEK: ul. Słowackiego 472-70, dworzec PKP 444-33, pl. Obrońców Stalingradu 426-48, ul. Planty 437-11, taksówki bagażowe ul. Świętokrzyska 469-39.

Radom

TEATR

Im. S. Żeromskiego — „Okapi" —godz. 19. Niedziela — „Okapi" godz. 19.

KINA

„Bałtyk" — „Ojciec chrzestny" — USA, kol. l. 18, g. 15.45, 19 i 22

„Przyjaźń" — „Jeździec bez głowy" — ZSRR, pan. kol. l. 11, g. 15.30, 17.30 i 19.30. Niedziela — „Cyrk bez granic" — rum. kol. l. 11, godz. 11. „Jeździec bez głowy" — godz. 15.30, 17.30 i 19.30.

„Odeon" — „Niewygodny kochanek" — wł.-NRF kol. l. 16, godz. 15.30 17.30 i 19.30. Niedziela — zestaw bajek — l. 7, godz. 13. „Niewygodny kochanek" g. 15.30, 17.30 i 19.30.

„Hel" — „Max i ferajna" — fr. kol. l. 16, godz. 15.30, 17.30 i 19.30. Niedziela — „Błąd szeryfa" — NRD, l. 14, g. 10, 13.25, 15.30. Zestaw bajek — pol. l. 7, g. 12. „Max i ferajna" — godz. 17.30 i 19.30.

„Walter" — „Janosik" — pol. kol. l. 7, g. 15.45, 18 i 20. Niedziela — zestaw bajek, NRD, l. 7, g. 11 „Janosik" godz. 15.45, 18 i 20.

„Mewa" — „Pojedynek na wietrze" — jap. pan. kol. l. 18, godz. 17.30 i 19.30. Niedziela — zestaw bajek, pol. l. 7 godz. 11. „Pojedynek na wietrze" — godz. 17.30 i 19.30.

DYŻURNE APTEKI: nr 15, pl. Konstytucji 5, nr 10 pl. Zwycięstwa 7.

TELEFONY: Straż Pożarna 998, Pogotowie Ratunkowe 999, Pogotowie Gazowe 224-30, Pogotowie Sieci Elektrycznej 279-33, Komenda MO 251-36, Pogotowie Milicyjne 997.

POSTOJE TAKSÓWEK: ul. Grodzka 229-52, pl. Konstytucji 228-52, Dworzec PKP 268-88, ul. Żwirki i Wigury 418-10.

Skarżysko

KINA

„Wolność" — „Dekada strachu" — franc. kol. l. 18, godz. 15.15, 17.30 i 19.45. Niedziela — zestaw bajek — pol. kol. l. 7, g. 11. „Dekada strachu" — godz. 15.15, 17.30, 19.45.

„Świt" — „Szpieg szoguna" — jap. pan. kol. l. 18, godz. 17 i 19. Niedziela — „W królestwie ducha gór" — jug. kol. l. 11, g. 11.30. „Szpieg szoguna" — godz. 17 i 19.

„Metalowiec" — „Piosenkarka z tawerny" — jug. l. 16, g. 17 i 19. Niedziela — „Awantura o Basię" — pol. l. 7, g. 11. „Morgiana" — CSRS, l. 16 godz. 17 i 19.

„Związkowiec" — „Przez pustynię" — meksyk. kol. l. 16, g. 17. Niedziela — „Przez pustynię" — godz. 17 i 19.

APTEKA DYŻURNA: nr 48, Armii Ludowej 5.

POSTOJE TAKSÓWEK: Dworzec Główny PKP — 705, osiedle Milica — 22-44.

Starachowice

KINA

„Robotnik" — „Spacer w wiosennym deszczu" — USA, pan. kol. l. 16, godz. 17 i 19. Niedziela — „Skrzydła października" — ZSRR, kol. l. 14, godz. 11. „Spacer w wiosennym deszczu" — g. 15, 17 i 19.

„Star" — „Goście" — USA, kol. l. 16, godz. 17 i 19.15. Niedziela — zestaw bajek, pol. kol. l. 9, g. 11. „Goście" — godz 17 i 19.15.

APTEKA DYŻURNA: nr 78, Staszica 1.

POSTOJE TAKSÓWEK: pl. Świerczewskiego — 310, Dworzec Zachodni PKP — 380.

Ostrowiec

KINA

„Hutnik" — „Rzym" — włoski, kol. l. 18, g. 15.30, 17.30 i 19.30. Niedziela — bajki, kol. l. 7, g. 11. „Rzym" — godz 15.30, 17.30 i 19.30.

„Zorza" — „Zbereźnik" — ang. pan. kol. l. 14, godz. 16 i 18. Niedziela — bajki, kol. l. 7, g. 10.30. „Nieszczęścia Alfreda" — franc. kol. l. 14, godz. 16 i 18.

„Przodownik" — „Dziewczyna inna, niż wszystkie", ang. kol. l. 18, g. 17 i 19. Niedziela — „Kraina wiecznej młodości" — rum. kol. l. 7, godz. 10.30. „Dziewczyna inna niż wszystkie" — godz. 17 i 19.

APTEKA DYŻURNA: nr 116, Nowotki 1/3.

POGOTOWIE RATUNKOWE: tel. 99.

POSTOJE TAKSÓWEK: tel. 15-73 i 37-92.

UWAGA! Za ewentualne zmiany w repertuarze kin, czynione w ostatniej chwili, redakcja nie odpowiada.

RADIO

Sobota

POGRAM I

14.05 Trzy oblicza piosenki — sweet 14.35 Trzy oblicza piosenki — folk. 15.10 Muzyka i poezja 16.10 A. Lepin w Zielonej Górze 16.30 Podróże muzyczne po kraju: Na śląskim trakcie 17.00 Radio kurier 18.00 Muzyka i Aktualności 18.25 Kronika muzyczna 19.15 Piosenki, rytmy, przeboje 19.45 Kupić nie kupić, posłuchać warto 20.00 Podwieczorek przy mikrofonie 21.30 Kronika sportowa 21.43 1000 sekund z zespołem „General" 22.15 W nieparzystych rytmach 22.30 Sobotnia dyskoteka 0.10—2.55 Program nocny Warszawsko-Mazowieckiego Ośrodka RTV.

PROGRAM II

14.00 Więcej, lepiej, taniej 14.15 „Pan Franciszek" — rep. 14.35 Z muzyki rosyjskiej 15.00 Dla dziewcząt i chłopców 15.40 Gra i śpiewa Zespół Uniwersytetu Madryckiego 15.50 Wiersze K. Radkowskiej-Wiesiołowskiej 16.00 Czata — magazyn wojskowy 18.20 Terminarz muzyczny (G. Enescu) 18.30 Echa dnia 18.40 Radiolatarnia 19.00 Kwadrans jazzu 19.30 „Matysiakowie" 20.00 Recital z nagrań K. Pustelaka 20.40 Wielcy muzycy w oczach współczesnych i potomnych: A. Schweitzer w hołdzie Bachowi 21.00 Przegląd filmowy „Kamera" 21.15 F. Liszt: Poemat symf. „Hungaria" 21.50 Wiad. sport. 21.55 Z albumu kolekcjonera muzyki 22.30 Radio variete 23.40 Piosenki w lirycznym nastroju.

PROGRAM III

15.30 60 minut na godzinę 16.30 Pieśni i tańce Aemryki Połudn. 17.15 Mój magnetofon 17.50 Romanse we dwoje — śpiewają R. i M. Wołszaninowie. 18.00 Polski Jazz 18.45 Z dawnych tabulatur i kancjonałów polskich. 19.15 Aktualności nie tylko muzyczne 19.35 Muzyczna poczta UKF 20.00 Odpowiedzi z różnych szuflad 20.15 Pod dachami Paryża 20.35 Migawki z bliska i z daleka 20.40 Korowód taneczny 21.00 Migawki 21.10 Fotoplastikon: Kabuki 21.30 Wieczór w „Olympii" 21.50 Opera tygodnia. K. Kurpiński: „Zabobon, czyli Krakowiacy i Górale" 22.08 Gwiazda siedmiu wieczorów — zespół „Hagaw" 22.45 Migawki 22.55 Aktualności nie tylko muzyczne 23.05 Spotkanie z K. Fowleyem 23.50—24.000 Śpiewa Long J. Baldry.

PROGRAM LOKALNY

16.43 Omówienie programu 16.45 Radioreklama 16.50 Audycja SKP 17.00 Koncert życzeń 17.40 „Studencki sejmik" — aud. J. Goca 18.00 Dziennik Radiowy 18.08 Nowości wydawnicze 18.10 Nowe piosenki polskie.

Niedziela

POGRAM I

7.15 Polska Kapela 7.30 Moskwa z melodią i piosenką 8.15 Po jednej piosence 8.30 Przekrój muz. tygodnia 9.15 Magazyn Wojskowy 10.05 Teatr dla dzieci mł.: „Majowa księgarnia" — słuch. 10.25 Piosenka miesiąca 11.00 Koncert życzeń miłośników muzyki poważnej 12.15 Koncert laureatów Konkursu Piosenki Radzieckiej 12.45 Wczoraj nagrane, dziś na antenie 13.00 Zespół „Dziewiątka" 13.30 Fragm. koncertu Zespołu Ludowego 14.00 Recital z pauzą — „Wawele" 14.30 „W Jezioranach" 15.00 Koncert życzeń życzeń 16.05 Studio Współczesne „Jesienna burza" — słuch. 17.03 Muzyka rozr. 17.15 Spotkania Studia Młodych 18.08 Rewia rozrywkowa 19.15 Przy muzyce o sporcie 20.15 Panorama rytmów 20.40 Z teatralnego afisza 21.00 Eurowizja 74 — rep. z konkursu piosenki 21.30 Jarmark cudów 22.30 Rewia piosenek 23.05 Ogólnopolskie wiadomości sportowe 23.20 Tańczymy do północy 0.10—2.55 Program nocny z Krakowa.

PROGRAM II

7.45 W rannych pantoflach 8.45 Od poleczki do poleczki 9.00 Toast u Kallicha — mag. 9.30 Beethoven: Sonata fortepianowa A-dur op. 101 10.00 Rozmaitości muz. 10.30 Zespół „Dziewiątka" 11.00 Rozgłośnia Harcerska 11.40 Zgadnij, sprawdź, odpowiedz 12.05 Polskie instrumenty ludowe 12.35 Zagadka literacka 13.00 Poranek symfoniczny 14.00 Takty i kontakty 15.30 Teatr dla dzieci i młodzieży. „Berliński finał" — słuch. 16.00 Muzyka rozrywkowa 16.15 Z księgarskiej lady 16.30 Koncert chopinowski 17.30 Muzyczny kalejdoskop 18.00 Echa Międzynar. Konkursu Folkloryst. „Prix Bratysława" 18.45 Kabarecik reklamowy 19.00 „Człowiek znikąd" — słuch. 20.20 Osiągnięcia światowej fonografii 21.00 Bałtycka wachta 21.15 Gwiazdy współczesnych scen operowych — J. Sutherland 21.50 Z muzyki włoskiego baroku 22.00 Lokalne wiadom. sportowe 22.10 Klawesynistka E. Stefańska-Łukowicz 22.30 Parnasik 23.00 Mozart: Symfonia C-dur KV 551 „Jowiszowa" 23.35 Z twórczości kameralnej Ravela.

PROGRAM III

9.55 Program dnia 10.00 Gra i śpiewa zespół „Led Zeppelin" 10.15 Ilustrowany Magazyn Autorów 11.25 Zapomniane koncerty fortepianowe 12.05 „W obronie prawa": „Kto jest kim?" — słuch. 12.30 Między „Bobino" a „Olympią" 13.00 Tydzień na UKF 13.15 Przeboje z nowych płyt 14.30 M. Gaye solo i w duetach 14.45 Za kierownicą 15.10 Poeci polskiej piosenki 15.30 „Powrót rodziny Juraszków" — rep. 15.50 The Original Tuxedo „Jass" Band 16.15 Wszystko o książce 16.35 Gra i śpiewa zespół „Good God" 16.45 Poeci piosenki brazylijskiej 17.15 Mój magnetofon 17.40 Teatr PR „Bajka" — słuch. 18.10 Sonaty skrzypcowe Bacha 18.30 Mini-max 19.05 Antologia nagrań polonijnych 19.20 O filmach 19.35 Muzyczna poczta UKF 20.00 Ciekawostki teatralne z dawnych lat 20.10 Wielkie recitale: Richter w USA 21.05 „I stał się pokój" — aud. poetycka 21.25 Poeci piosenki francuskiej 21.50 Opera tygodnia. K. Kurpiński: „Zabobon, czyli Krakowiacy i Górale" 22.08 Gwiazda siedmiu wieczorów — zespół „Hagaw" 22.20 Wieczory z Montaignem (II): „O lekarzach i medycynie" 22.45 „Beatlesi" à la barok 22.55 Studio Teatralne. W. Wandurski: „Giełda światowa" 23.50—24.00 Na dobranoc gra L. Bonfa.

PROGRAM LOKALNY

9.00 „Przegląd wydarzeń kulturalnych" — magazyn T. Kudelskiej 17.00 „Muzyczna premia tygodnia" — w oprac. P. Gana. 22.00 Lokalne wiad. sportowe.

TELEWIZJA

Sobota

PROGRAM I

16.05 — TV informator wydawn.
16.30 — Dziennik TV (kolor).
16.40 — Dla dzieci: Sobótka
17.00 — Dla młodzieży. Tu sportów obronnych
17.30 — „Szare na złote" – pomysł"
18.00 — Z kamerą wśród zw
18.30 — Pegaz — mag. kult.
19.20 — Dobranoc
19.30 — Monitor
20.20 — „Wszystkie mu — ameryk. film fab.
22.10 — Dziennik TV
22.30 — Wiad. sport.
22.40 — Festiwal Piosenki w San Remo — finałowy

PROGRAM II

17.20 — Ludzie nauki — Zb. Zyszkowski
17.50 — Wędrówki po Polsce rawska wiosna"
18.20 — Balet Polski (I): „Do ła"
18.50 — „Niewidzialny świat ty" — III odc. dok.
20.20 — Kabaret Starszego „Scigana"
21.25 — Koncert pod Pegazem
22.05 — „Na trasie do Bordo — fab. film franc.
23.45 — 24 godziny (kolor)

Niedziela

PROGRAM I

TV Technikum Rolnicze

6.30 — Język polski (11)
7.10 — Botanika (8)
7.40 — TV Kurs Rolniczy
8.25 — Nowoczesność w zagrodzie
8.45 — „Bieg po zdrowie".
9.00 — Dla mł. widzów: Tele
10.20 — Ex libris — nowości dawnicze
10.30 — Antena — inf. o p radiowych i tv
10.55 — Wyścig Kolarski MON
11.20 — Kwadrans tygodnia
11.35 — Progr. wiejski
11.55 — Wyścig Kolarski MON
12.10 — Dziennik TV
12.30 — „Polacy z wysp" –
12.45 — Zakończenie Wyścigu larskiego MON
13.15 — „Karajan — dyryguje thovena" — VII Sym A-dur.
14.00 — Dla dzieci: „Co to — konkurs-zabawa
14.35 — Nie tylko dla pań
14.55 — Gdańsk — Warszawie z cyklu „Polska Panorama XXX-lecia
16.00 — Obywatelskie refleksje
16.15 — Losowanie Toto-Lotka
16.30 — „Don Juan" — film chiwalny
17.30 — Sprawozdanie z II po meczu piłki nożnej Ruch
18.20 — Postaw się, nie zastaw
19.15 — Dobranoc
19.30 — Dziennik TV
20.20 — „Odyseja" — III odc. rialu włoskiego (kolor)
21.15 — „Próba generalna" — senki XXX-lecia
22.00 — Inf. mag. sport.
23.00 — Dobranoc dla dorosłych

PROGRAM II

14.05 — „Czternaście wiolon (kolor)
14.25 — Wojskowa Akademia dyczna
15.05 — Dla mł. widzów: Ba przyjaźni
16.05 — Szkice wielkomiejskie o stolicach krajów so (kolor)
16.35 — Piosenki 73 (I) —
17.15 — Świat, obyczaje, po
17.45 — Ekran Wspomnień: „ga na zachód" — film polski
19.15 — Dobranoc
19.30 — Dziennik TV
20.20 — Przez muzyczne tryp stolecie: „Grupa 40"
20.55 — Kobiety ich życia: „ Fryderyka"
22.10 — Filmowe Studio Mo „Stacja bezsenność" film TVP (kolor).

Poniedziałek

PROGRAM I

TV Technikum Rolnicze

12.45 — Matematyka (49)
13.25 — Mechanizacja rolnictwa

http://sbc.wbp.kielce.pl

Posiedzenie Prezydium Rządu

rezydium Rządu na swym kolejnym posiedzeniu przeanali-ało przygotowany przez Komisję Planowania bilans potrzeb odarki do 1980 r. na gazy mocne. Ustalono odpowiednie ki i niezbędne kierunki działania dla najbardziej oszczędnego i optymalnego wykorzystania tych paliw.

rezydium Rządu przedyskutowało wstępne propozycje dal-go usprawnienia systemu zatrudniania absolwentów średnich ł zawodowych.

posiedzeniu rozpatrzono także zagadnienia związane z kształceniem i rozwojem poradnictwa zawodowego. Prezy-m Rządu omówiło sprawy dotyczące realizacji inwestycji, anych z budową przędzalni „Przyjaźń" w Zawierciu. ięto także decyzje dotyczące realizacji niektórych przedsię-ć na terenie Warszawy.

Wkrótce nowa, srebrna moneta 200-złotowa

ak dowiaduje się PAP, Na-wy Bank Polski, w celu u-nienia XXX-lecia Polski ej, przygotowuje emisję ej monety okolicznościo-

Warto podkreślić, że moneta o średnicy 31 mm — będzie z srebra próby 0,625 kra-ej produkcji. Jej wartość no-ina wyniesie 200 zł.

godnie z przyjętymi założe-, moneta będzie stopnio-wprowadzana do obiegu w 9 miesięcy, poczynając ca br. W miarę jej emi-zakłady pracy będą mogły podejmować z kas ban-część gotówki na wy-dzenia w nowej monecie ości odpowiadającej pro-nalnie stanowi zatrudnie-dzień wypłaty. Indywi-rolnicy otrzymają mone-wypłatach z tytułu sku-duktów rolnych.

Monitorze Polskim nr 15 owane jest już zarzą-ministra finansów, usta-wzór tej monety, zapro-nej przez artystę-plasty-ofa Markiewicza.

NOWY JORK. W amerykańskiej miejscowości Spokane nastąpi otwarcie światowej wystawy specjalistycznej „Expo-74", poświęconej ochronie środowiska naturalnego. Wystawa potrwa do pierwszego listopada.

GENEWA. Szef dyplomacji austriackiej, Rudolf Kirchschlaeger zakończy 3-dniową oficjalną wizytę w Szwajcarii. Spotkał się on tutaj z ministrem spraw zagranicznych Szwajcarii, Pierre Graberem i w Bernie wziął udział w uroczystości poświęconej 25 rocznicy utworzenia tzw. Rady Europy.

agencje informują:

GENEWA. Dziś w Montreux, w Szwajcarii mają być ogłoszone wyniki międzynarodowego festiwalu filmów telewizyjnych. Najwyższa nagroda „Złota Róża Montreux" opiewa na sumę 10 tys. franków szwajcarskich. Na festiwal zgłoszono 28 filmów.

LONDYN. W Argentynie wszczęto kampanię w celu przyznania prezydentowi tego państwa, Juanowi Peronowi Pokojowej Nagrody Nobla. Powstał krajowy komitet tej akcji. Przewodniczy mu były generał, Arturo Hipolito Paz.

Konferencja prasowa u wojewody kieleckiego

Wojewoda kielecki, **Antoni Połowniak**, spotkał się wczoraj z dziennikarzami kieleckiej prasy i radia oraz z kieleckimi przedstawicielami centralnych środków masowego przekazu. Podczas tego spotkania nasze środowisko dziennikarskie poinformowane zostało o realizacji najważniejszych zadań tegorocznego programu społeczno-gospodarczego rozwoju województwa, wysłuchało wstępnej oceny wyników działalności organów zreformowanej administracji państwowej oraz otrzymało odpowiedź na wiele zgłoszonych pytań obejmujących problematykę z różnych dziedzin życia gospodarczego, społecznego i kulturalnego. (s)

Przedstawiciele transportowców

DOKOŃCZENIE ZE STR. 1

wych i służby drogowej poinformowali I sekretarza KW o swych osiągnięciach i najważniejszych zadaniach. Tow. A. Zarajczyk przekazał ze swej strony wszystkim transportowcom i drogowcom Kielecczyzny wyrazy uznania i podziękowania za dobrą i ofiarną pracę.

„Na wadze" opinii publicznej

Francja w obliczu I tury wyborów

Po ponad 2-tygodniowej akcji wyborczej, 12 kandydatów na prezydenta Francji stanie „na wadze" opinii publicznej. W gruncie rzeczy sprawa rozstrzygać się będzie jednak między trzema głównymi kandydatami, z których Valery Giscard d'Estaing i Jacques Chaban — Delmas są reprezentantami dotychczasowej większości rządowej, zaś Francois Mitterrand jest jedynym reprezentantem lewicy.

Po której stronie opowie się 50 proc. wyborców — bo jest to najmniejsza ilość potrzebna żeby zostać prezydentem? Dotychczasowe badania sondażowe wskazywały, że najwięcej głosów zbierała lewica, przy czym ilość zwolenników Mitterranda w próbnych sondażach powoli, ale systematycznie rosła. Ostatnie sondaże oficjalnego instytutu badania opinii publicznej Sofres, opublikowane 2 maja mówią o dalszym wzroście o 2 proc. popularności wspólnego kandydata zjednoczonej lewicy, za którym opowiada się ostatnio już 44 proc. badanych. O 3 proc. wzrosła również popularność Giscard d'Estainga, co odbywa się kosztem dalszych kandydatów. Tak na przykład Chaban — Delmas stracił już w sumie 7 proc. głosów. Nic więc dziwnego, że niepokój panuje w szeregach partii UDR, która udzieliła mu oficjalnego poparcia.

Odpowiedź ostateczną dadzą sami wyborcy, choć może nie nastąpi to jeszcze 5 maja.

Czy wszyscy spośród 30 milionów uprawnionych do głosowania pójdą do urn wyborczych? Ostatni tydzień akcji wyborczej wskazywał na poważny wzrost zainteresowania wyborami. Wydarzenia w Portugalii, a następnie rysy na Wspólnocie Europejskiej, wywołane separatystycznymi pociągnięciami gospodarczymi Włoch, wywołały zaniepokojenie o dalsze losy Francji i to zarówno w kołach przemysłowych, jak i rolniczych.

Niewątpliwa groźba recesji, wiążącej się m.in. z perspektywą ograniczenia tempa produkcji samochodów pod wpływem decyzji Włoch, które poważnie ograniczyły import wozów zagranicznych, oznaczać może wzrost bezrobocia we Francji. W tej sytuacji wybór prezydenta, który potrafiłby zarówno umocnić pozycję Francji na arenie międzynarodowej, jak i pogodzić interesy różnych warstw społecznych wewnątrz kraju — jest potrzebą chwili. Czyja jednak kandydatura gwarantuje zaspokojenie tej potrzeby? Głosy są tu podzielone.

W „Figaro" z 3 maja Raymond Aron wyraźnie opowiada się za kandydaturą Giscarda d'Estainga. W „Monde", Alain Peyrefitte, były sekretarz UDR, pisze, że wszyscy, którzy wahają się między kandydaturą Mitterranda i Chabana, głosować będą w rezultacie na Giscarda. W każdym bądź razie — zdaniem Peyrefitte'a — tylko Giscard może pokonać Mitterranda w drugiej turze. (Interpress)

TOMIRA LIPIŃSKA

Napięta sytuacja w Etiopii

3.V. ADDIS ABEBA PAP. Gmach Urzędu Łączności od dwóch dni znajduje się pod kontrolą wojska, które swą ingerencją przyczyniło się do udaremnienia 30 kwietnia rozpoczynającego się strajku. Dowództwo wojskowe zakazało pracownikom łączności porzucenia miejsc pracy. Wielu z nich trwało na posterunku przez kilka dni z rzędu, przerywając pracę jedynie dla zjedzenia czegokolwiek i snu.

W Addis Abebie stało się wiadome, że w przeddzień święta 1 Maja aresztowani zostali wszyscy przywódcy Konfederacji Związków Zawodowych Etiopii, których rząd obwinia o „podżeganie do strajku". Akcja ta została przeprowadzona po tym, jak Ministerstwo Obrony uprzedziło, że Konfederacja Związków Zawodowych Etiopii zostanie rozwiązana, jeśli nie porzuci swej „strajkowej taktyki".

Zaostrzenie walki z alkoholizmem na terenie zakładów pracy

Minister pracy, płac i spraw socjalnych wydał w porozumieniu z Ministerstwem Zdrowia i Opieki Społecznej wytyczne w sprawie zaostrzenia walki ze zdarzającymi się jeszcze wypadkami pijaństwa na terenie zakładów pracy.

Zarządzenie zobowiązuje kierowników zakładów pracy do stosowania z całą surowością sankcji służbowych i dyscyplinarnych, przewidzianych w obowiązujących przepisach prawa i regulaminach pracy, w stosunku do pracowników pijących alkohol w zakładach pracy, lub przebywających w zakładach pracy w stanie nietrzeźwym. Dotyczy to również osób umożliwiających uzyskanie alkoholu w zakładzie pracy.

Wobec naruszających zarządzenie dopuszcza się możliwość rozwiązania stosunku pracy bez zastosowania ustawowego okresu wypowiedzenia.

Niezależnie od sankcji służbowych i dyscyplinarnych kierownicy zakładów pracy obowiązani są stosować sankcje pieniężne.

Wytyczne zalecają też wzmożenie działalności w zakresie odwykowej opieki zdrowotnej w stosunku do nałogowych alkoholików. W związku z tym niezbędne jest szersze niż dotychczas współdziałanie kierowników zakładów pracy z przemysłową służbą zdrowia i organizacjami społecznymi.

Wytyczne wskazują również na potrzebę wzmożenia działalności organizacyjnej i wychowawczej na terenie zakładów pracy, w szkołach przyzakładowych oraz hotelach pracowniczych w zakresie zwalczania pijaństwa i alkoholizmu. (PAP)

56,5 tys. zł w... biustonoszu

KOŃCZENIE ZE STR. 1

wybuchła prawdziwa ! Deklarowana, a tak-mycana biżuteria ku-okazyjnie była fałszywa. był pokryty złotem. Na-na łatwy i szybki zaro-rysnęła jak bańka mydla-

Przemyt złota jest dość Przy tak liberalnych o-nie opłaca się ryzyko. o dość dużo wykrywamy wywozu różnego rodzaju a także polskich złotó-Przemyślne schowki wy-ne są w kołnierzach, ch, krawatach, pudełkach ami, tubach z pastą do Kupony pieniężne ukry-ą nawet w miejscach ych lub w bieliźnie. Lu-tumaczą się potem, że złośliwie „podrzucił" to ie... — mówi naczelnik Celnego w porcie lot-— Niestety, jest jeszcze naiwnych liczących na łatwowierność moich współpracowników. W walce tej jednak z reguły przegrywają...

◎ W przedziale wagonu sypialnego zdążającego na Węgry w poduszce znaleziono kilkaset dolarów, 9.800 zł, 400 forintów oraz 30 in blanco czeków PKO.

◎ Inna turystka „pani Anna", usiłowała przewieźć w biustonoszu 56,5 tys. zł.

◎ Pewien świetnie sytuowany urzędnik jadący do NRD slipingiem, wiózł jako „prezenty" 43 bluzki damskie, 65 siatek na zakupy, 15 okularów przeciwsłonecznych oraz 95 broszek.

◎ Służbę celną usiłował wywieść w pole pewien rencista. Ukrywał w przedziale 4.212 koronek do zębów. Zdumionemu celnikowi oświadczył, że wiezie je dla przyjaciół w prezencie...

Do przewozu kontrabandy nieuczciwi wycieczkowicze wykorzystują schowki w pociągu na ogół doskonale znane celnikom. W ten sposób wykryto np. grubo ponad 5 tys. pumeksów, które „pani Marysia" wiozła rzekomo dla przyjaciół na Węgrzech i w Jugosławii. „Pani Krysia" natomiast usiłowała przewieźć nad Adriatyk 20 wierteł, o które ponoć prosił ją znajomy ślusarz.

Często kontrabanda tkwi w zakamarkach samochodów, a wprawne oko celników wykryje podejrzanie wyglądające rysy, zalomy, nie dokręcone śruby Właśnie w Świebodzinie celnika zainteresowała śruba wystająca z fotela kierowcy, choć wóz był nowy... W skrytce znaleziono kilkaset dolarów i funtów.

Wzmaga się ruch turystyczny. Amatorzy wycieczek hołdujący zasadzie: „Na zagranicznym wyjeździe trzeba tak kombinować aby zwróciły się koszty podróży i... zarobić na następną", mają znikome szanse realizowania swych planów. Wyposażona w coraz nowocześniejszy sprzęt techniczny coraz lepiej szkolona służba celna tworzy barierę trudną do pokonania.

Elektrokardiogram przez telefon

4.V. SZTOKHOLM PAP. 25 Szwedów, których serca pobudzane są za pomocą baterii elektrycznych, otrzyma wkrótce niezwykłe urządzenie, które zmieni całkowicie ich przyszłe życie. Chodzi o wynaleziony w szpitalu sztokholmskim „Karolinska" aparat, za pomocą którego wspomnianym pacjentom będzie można dokonywać kontroli serca, łącznie z elektrokardiogramem... przez telefon. Dotychczas każda taka kontrola (a muszą się one odbywać bardzo często i systematycznie) wymagała przybycia do szpitala w Sztokholmie, niekiedy z odległości kilkuset kilometrów.

Aparat, przypominający do złudzenia... „duszę" żelazka, chory podłącza do aparatu telefonicznego i przykłada sobie do serca. W szpitalu komputer rejestruje rytm bicia serca, ewentualne szmery, stopień wyczerpania baterii elektrycznej itd. Po 30 sekundach podaje wynik badania. Jeśli wszystko jest w porządku, pacjent może pozostać w domu.

http://sbc.wbp.kielce.pl

Nasi reprezentanci na XXVII Wyścig Pokoju

Tadeusz Mytnik — Janusz Kowalski — Jan Brzeźny — Bernard Kręczyński — Stanisław Szozda — Józef Kaczmarek

CAF—Rozmysłowicz—

Śmiałą decyzję podjął wczoraj trener Wojciech Walkiewicz, powołując do reprezentacji Polski na tegoroczny Wyścig Pokoju aż pięciu debiutantów! Obok wicemistrza świata z Barcelony – STANISŁAWA SZOZDY, w reprezentacyjnej szóstce znaleźli się: JAN BRZEŹNY, JÓZEF KACZMAREK, JANUSZ KOWALSKI, BERNARD KRĘCZYŃSKI i TADEUSZ MYTNIK. Rezerwowym zawodnikiem jest MIECZYSŁAW NOWICKI.

Szkoleniowiec kadry narodowej uzasadniając dobór zawodników do zespołu powiedział: „Chcę otwierać przed nowymi kandydatami do startów w mistrzostwach świata szansę rozwoju kolarskiego talentu, zgłaszając ich na listę startową Wyścigu Pokoju".

A oto sylwetki naszych reprezentantów:

● JAN BRZEŹNY – Dolmel Wrocław, lat 23, z zawodu tokarz. Wygrał w tym roku Tour de Vaucluse. Był dwukrotnie mistrzem Polski w jeździe drużynowej.

● JÓZEF KACZMAREK – LZS Bełchatów, lat 24, elektromechanik. Brązowy medalista mistrzostw Polski z roku ubiegłego.

● JANUSZ KOWALSKI – Legia Warszawa, lat 22, ślusarz. Był dwukrotnie górskim wicemistrzem Polski.

● BERNARD KRĘCZYŃSKI – Gryf Szczecin, lat 24, student WSN. Były torowiec, półfinalista mistrzostw świata i olimpiady w wyścigu drużynowym na 4 km.

● TADEUSZ MYTNIK – Flota Gdynia, lat 25, marynarz. Członek mistrzowskiej drużyny świata z Barcelony, dwukrotny mistrz Polski w jeździe na czas na szosie oraz mistrz Polski na torze na 4 km.

● STANISŁAW SZOZDA – LZS Prudnik. 24 lata, technik rolniczy. Wicemistrz świata z Barcelony w wyścigu indywidualnym i mistrz w drużynie szosowej, drugi kolarz ubiegłorocznego Wyścigu Pokoju, zwycięzca Tour de Pologne w 1971 r., wicemistrz olimpijski z Monachium w wyścigu drużynowym, mistrz Polski na szosie w 1973 r., zwycięzca tegorocznego wyścigu dookoła Bretanii.

Sprintem...

◎ Zwycięzcą międzynarodowego kryterium kolarskiego został Hanusik przed Czechosłowakiem Holikiem i Knieżą z Dynamo Wilno. Ostatni wyścig, rozegrany w Rybniku, wygrał Żwaka przed Hanusikiem i Nadolnym.

◎ W drugim dniu odbywających się w Londynie mistrzostw Europy w dżudo Polacy wywalczyli dwa piąte miejsca. Lokaty te zajęli: Miecz kowski w wadze piórkowej i Tałaj w lekkiej.

◎ Puchar Europy w pięcioboju nowoczesnym zdobyli Węgrzy wyprzedzając ZSRR, Polskę, NRF, Czechosłowację i Rumunię. Indywidualnie zwyciężył reprezentant ZSRR, mistrz olimpijski — Oniszczenko. Polak Janusz Peciak zajął trzecie miejsce.

◎ Drugie reprezentacje juniorów Polski i NRD w piłce nożnej rozegrały między sobą dwa mecze. W Grudziądzu wygrali Polacy 1:0, a w Świeciu zwyciężyła drużyna NRD 2:1.

◎ W swym inauguracyjnym występie na odbywających się w Madrycie zawodach o Puchar Europy w hokeju na trawie, reprezentacja Polski pokonała Portugalię 4:0.

Od poniedziałku

Czołówka krajowa przy kieleckich szachownicach

W dniach od 6 do 8 maja odbędzie się w Kielcach **VII TURNIEJ MISTRZÓW.** Weźmie w nim udział arcymistrz **Gerard Uhlman** z NRD, a ponadto cała czołówka krajowa z mistrzami międzynarodowymi — **Wł. Schmidtem, Dodą i Kostro** na czele.

Rozpoczęcie turnieju, który rozgrywany będzie w Klubie Stowarzyszenia Pax w Kielcach przy ul. Równej 18, nastąpi w **poniedziałek o godzinie 10.**

Pięściarze kończą rundę wiosenną

Wyjazdowe spotkania Błękitnych i KSZO

W niedzielę odbędą się ostatnie pojedynki mistrzowskie pierwszej rundy w II lidze bokserskiej. Nasze zespoły zakończą je wyjazdowymi meczami, i to z przeciwnikami bardzo groźnymi. **Błękitni** Kielce udają się do Jastrzębia, gdzie zmierzą się z **Górnikiem.** Jak nas poinformował trener zespołu kieleckiego — **Leszek Drogosz,** Błękitni wystąpią na Śląsku w swym aktualnie najsilniejszym składzie. O zwycięstwo będzie raczej trudno, ale kielczanie nie myślą tanio sprzedać swej skóry. W każdym bądź razie nie ma mowy o oddawaniu punktów walkowerem, jak to miało miejsce w ostatnich dwóch spotkaniach. Chcę skorzystać z kilku młodych pięściarzy — powiedział L. Drogosz. Górnik Jastrzębie będzie dla nas trudnym przeciwnikiem, gdyż posiada dobrych zawodników w tych samych wagach co my, np. w średniej **Kaczorowskiego,** czy **Dominika** w muszej. My ze swej strony uważamy, że kielczan stać na zrobienie przyjemnej niespodzianki swoim sympatykom.

Pięściarze **KSZO Ostrowiec** spotkają się natomiast w Łodzi z tamtejszą **Gwardią.** Łodzianie po degradacji z I ligi, mają obecnie silny zespół, z którym wiążą nadzieje na powrót w szeregi pierwszoligowców. Dlatego też o zwycięstwo w Łodzi będzie bardzo trudno. W tej sytuacji nieznaczna porażka KSZO będzie sporym osiągnięciem. Ale nie uprzedzajmy wypadków, bowiem w boksie wszystko jest możliwe, tym bardziej że hutnicy znani są z wielkiej ofiarności i bojowości.

W międzywojewódzkiej klasie „A" rozegrany zostanie na naszym terenie jeden pojedynek. W Kielcach, w hali sportowej przy ul. Waligóry o godz. 10 spotkają się rezerwy miejscowych **Błękitnych** i rezerwy **Stali Rzeszów.** (j)

Komunikat Totalizatora Sportowego

P.P. „Totalizator Sportowy" zawiadamia, że w zakładach Małego Lotka z dnia 1.5.74 r. stwierdzono: 14 rozwiązań z 5 trafieniami — wygrane po 145.190 zł, 1918 rozwiązań z 4 trafieniami — wygrane po ok. 1.500 zł, 78.090 rozwiązań z 3 trafieniami — wygrane po 65 zł.

Kielce - Rzeszów w boksie juniorów

W niedzielę o godz. 11.30 w hali sportowej w Kielcach odbędzie się zaległe spotkanie o Puchar GKKFiT pomiędzy pięściarskimi reprezentacjami juniorów KIELC i RZESZOWA.

Na boisku w Wolicy

Ubiegające się o awans do II ligi piłkarki ręczne **Świtu Wolica** kolejne spotkania mistrzowskie rozegrają na własnym boisku. W sobotę o godz. 16.30 woliczanki podejmować będą **JKS Jarosław,** a w niedzielę o godz. 9 zmierzą się z **Górnikiem Grabowica.**

sport

W II lidze

Lider „południa" gości w Starachowicach

Ze zmiennym powodzeniem grają ostatnio piłkarze drugoligowego **Staru.** Po cennym zwycięstwie nad Górnikiem Wojkowice, przyszła porażka z AKS Niwka i w tej sytuacji pozycja drużyny FSC w II lidze jest nadal mocno zagrożona. W niedzielę starachowiczanie rozegrają kolejne spotkanie mistrzowskie. Tym razem gościć będą u siebie lidera grupy południowej — **Górniczy Klub Sportowy z Tych.** Będzie to bardzo trudny pojedynek dla naszych piłkarzy, zwłaszcza że w dalszym ciągu pod znakiem zapytania stoi występ **Eugeniusza** [illegible] podpory defensywy gospo[illegible] Nie przesądzajmy jednak [illegible]tów i nie skazujmy z gó[illegible]szego zespołu na porażk[illegible] wiem już niejednokrotnie [illegible]tycznie słabsze drużyny d[illegible] sobie radę ze znacznie silni[illegible]mi i wyżej notowanymi ry[illegible]mi. W każdym bądź razie [illegible]cji na boisku w Starachow[illegible] nie powinno zabraknąć.

Niedzielny pojedynek St[illegible] GKS Tychy rozpocznie [illegible] godz. 16, a arbitrem głó[illegible] będzie p. Stec z Lublina. (p[illegible])

W klasie „W"

Pojedynek Korony z Radomiakiem szlagierem niedzieli

Kto lepszy: **Radomiak czy Korona?** To pytanie zadają sobie kibice piłkarscy Radomia i Kielc. Jest ono tym bardziej aktualne, że w niedzielę dojdzie do bezpośredniego pojedynku pomiędzy tymi zespołami. Wprawdzie zespół „Radoskóru" ma zdecydowaną przewagę punktową nad kieleckimi metalowcami i w zasadzie samotnie zdąża po premię sezonu w klasie wojewódzkiej, ale kibice oceniają wartość drużyny nie tylko po zdobyczy punktowej, ale i po formie demonstrowanej na boisku.

W rundzie wiosennej, zarówno piłkarze **Radomiaka,** jak i **Korony** wykazują dobrą formę. Zdobywają punkty w trudnych pojedynkach wyjazdowych i w tej sytuacji pojedynek ten, który rozegrany zostanie na boisku przy ul. Mielczarskiego [illegible] Kielcach, urasta do sz[illegible] niedzieli.

Z pozostałych spotkań [illegible] wagę zasługują mecze w S[illegible]żysku, Pionkach i Ostro[illegible] Faworytami są gospodarze, [illegible] nie wykluczone są niespod[illegible]ki.

Zestawienie par w nied[illegible]nych spotkaniach przedst[illegible] się następująco:

◎ **W Kielcach: Korona [illegible] Radomiak,** sędziuje Z. W[illegible]rek z Iłży.

◎ **W Ostrowcu: KSZO [illegible] Naprzód Jędrzejów,** sędz[illegible] Z. Zwierzchowski z Kielc.

◎ **W Radomiu: Czarni [illegible]lica Koniecpol,** sędziuje M. [illegible]czek ze Starachowic.

◎ **W Skarżysku: Granat [illegible] Neptun Końskie,** sędziuje [illegible] Bieniaszewski z Radomia.

◎ **W Pionkach: Proch [illegible] Błękitni Kielce,** sędziuje [illegible] Hilgert ze Starachowic.

◎ **W Kozienicach: MKS [illegible]zienice — Orlicz Suchedn[illegible]** sędziuje M. Komornicz[illegible] Starachowic.

◎ **W Kazimierzy Wielk[illegible] Sparta — Ruch Skarżysko,** [illegible]dziuje J. Jarosiński z Kielc[illegible]

Pauzuje **Broń Radom.**

Początek wszystkich pojed[illegible]ków o godzinie 17.

Pod koszami Radomia

W piątek rozpoczął się w Radomiu turniej koszykarek o puchar Zarządu Wojewódzkiego ZMS, w którym uczestniczą spartakiadowe reprezentacje Białegostoku, ziemi łódzkiej i Kielc oraz juniorki starsze miejscowych Budowlanych.

W pierwszym dniu zawodów **Budowlani pokonali Kielce 110:41, a ziemia łódzka,** reprezentowana przez drużynę z Pabianic, wygrała z Białymstokiem 92:17. W pierwszym meczu najwięcej punktów dla Budowlanych zdobyły: **Pyzara 36, Imiłowska 32 i Zastawna 30,** dla Kielc — **Wdowska 18.**

W sobotę początek turnieju o godz. 16, w niedzielę o godz. 10.

http://sbc.wbp.kielce.pl