1389/74

Cena 1 zł

Echo dnia

KIELCE
Nr 169 (802) Środa, 17 lipca 1974 r. Rok IV

Z udziałem delegatów 18 krajów

„Forum polonijne-74"

Wystąpienie H. Jabłońskiego

W Krakowie na Wawelu zainaugurowano wczoraj wielkie potkanie przedstawicieli Polonii zagranicznej „Forum 1974". Jezestniczy w nim ponad 200 reprezentantów środowisk i stowarzyszeń polonijnych z 18 krajów. Tematem przewodnim teo pierwszego, tak reprezentatywnego, spotkania jest wkład Polaków, Polski i Polonii zagranicznej w rozwój nauki, kultury i cywilizacji światowej. W uroczystości inauguracyjnej wziął udział HENRYK JABŁOŃSKI.

Obok polonijnych gości w Sa- Senatorskiej zajęli miejsca – **Stefan Olszowski,** działacze owarzystwa „Polonia" z jego rezesem — **Wincentym Kraśką,** posłowie na Sejm, przedstawiele polskiej nauki i kultury, działacze społeczni, duchowni różnych wyznań. Obecni byli gospodarze województwa i miasta. Sesję otworzył i gości powitał prof. **Janusz Groszkowski.**

Zabierając głos **Henryk Jabłoński** w obszernym przemówieniu podkreślił, że spotkanie jest świadectwem więzi wszystkich Polaków, ich przywiązania do narodowej tradycji i szlachetnej dumy z polskiego wkładu do dorobku ludzkości. (Omówienie tego wystąpienia podajemy oddzielnie na str. 7).

Po wystąpieniu przewodniczącego Rady Państwa, referat pt. „Wkład Polaków, Polski i Polonii w rozwój nauki, kultury i cywilizacji świata" przedsta-

DOKOŃCZENIE NA STR. 7

Bioprognoza

Uwaga, kierowcy i przechodnie!

Widzialność dobra, warunki drogowe przeważnie dobre.

Sytuacja biometeorologiczna: korzystna o tendencji do pogorszenia się w rejonach lokalnych burz.

Półtora roku przed planowanym terminem

Łączność telefoniczna dla wszystkich sołectw Kielecczyzny

Potrzeby wynikające m. in. z nowego modelu zarządzania gospodarką, konieczność nawiązywania szybkiego kontaktu z instytucjami niosącymi pomoc ludziom w ciężkich przypadkach losowych, a wreszcie wyższe aspiracje mieszkańców wsi wpłynęły na decyzje przyspieszające realizację trudnego zadania zapewnienia łączności przewodowej.

W końcu 1971 r. doszło do porozumienia między ówczesnym Prezydium WRN a Dyrekcją Okręgu Poczt i Telekomunikacji w Lublinie, na podstawie którego opracowano szczegółowy plan wyposażenia wszystkich sołectw Kielecczyzny w telefony do końca roku 1975. Zadanie nie było łatwe, albowiem takich miejscowości było jeszcze 1680.

Mimo wielu trudności, m. in. braku odpowiednich materiałów, dokumentacji, sprzętu zmechanizowanego, środków transportu, łącznościowcy Kielecczyzny z wielką ofiarnością i zrozumieniem przystąpili do pracy, z każdym miesiącem, kwartałem przekraczając plany. Pozwoliło to na podjęcie zobowiązania o skróceniu całej akcji do końca 1974 r. Niespodzianka przyszła jednak wcześniej, bo oto dziś przeprowadzona została pierwsza rozmowa z sołtysem wsi Ciekoty w powiecie kieleckim, wieńcząca zarazem trudną akcję udostępnienia telefonów wszystkim sołectwom

DOKOŃCZENIE NA STR. 7

Edward Gierek i Piotr Jaroszewicz na wielkiej manifestacji

W XXX rocznicę PRL

Order Budowniczych Polski Ludowej dla ziemi lubelskiej

Krzyż Wielki Orderu Odrodzenia Polski dla miasta PKWN

Na ziemi lubelskiej, pierwszym skrawku Polski wyzwolonym spod okupacji hitlerowskiej, kolebce naszej ludowej państwowości, odbyły się wczoraj obchody związane z XXX-leciem Polskiej Rzeczypospolitej Ludowej. Społeczeństwo Lubelszczyzny serdecznie powitało przybyłych na uroczystości: EDWARDA GIERKA i PIOTRA JAROSZEWICZA. Obecni byli: MIECZYSŁAW JAGIELSKI, WOJCIECH JARUZELSKI, KAZIMIERZ BARCIKOWSKI, STANISŁAW KANIA, STANISŁAW KOWALCZYK, JERZY ŁUKASZEWICZ, ANDRZEJ WERBLAN, STANISŁAW GUCWA i ANDRZEJ BENESZ.

DOKOŃCZENIE NA STR. 2

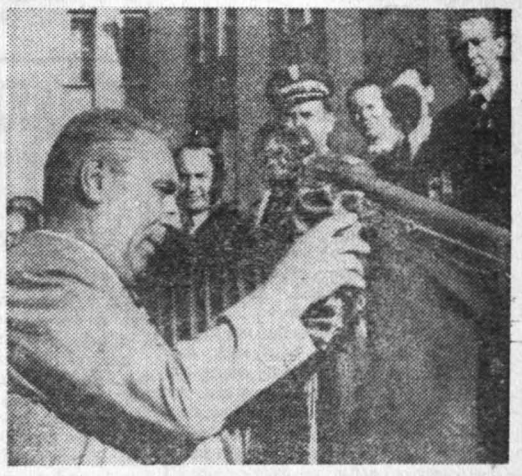

Edward Gierek dekoruje sztandar Chełma Lubelskiego
CAF — telefoto

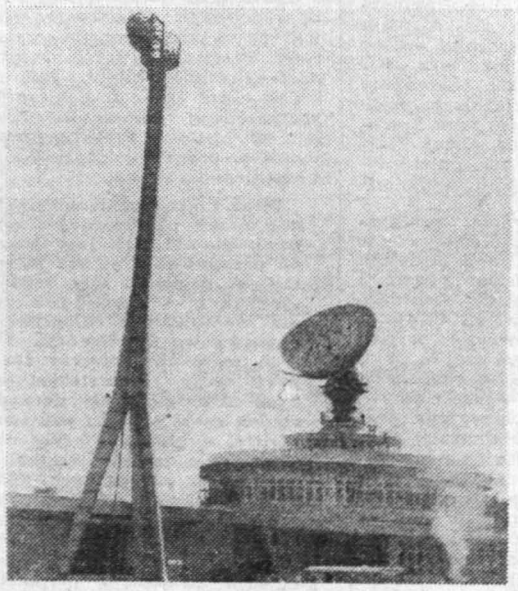

Naziemna stacja satelitarna w Psarach

Z Kamczatki via „Mołnia" do Psar

Stacja satelitarna zbudowana w rekordowym tempie

To było 30 czerwca br., w niedzielę , o godz. 18.30. W sali kontroli sygnałów telewizyjnych w Psarach koło Kielc odebrano na monitorze pierwszy obraz przesłany poprzez radziecki sputnik typu „Mołnia".

DOKOŃCZENIE NA STR. 7

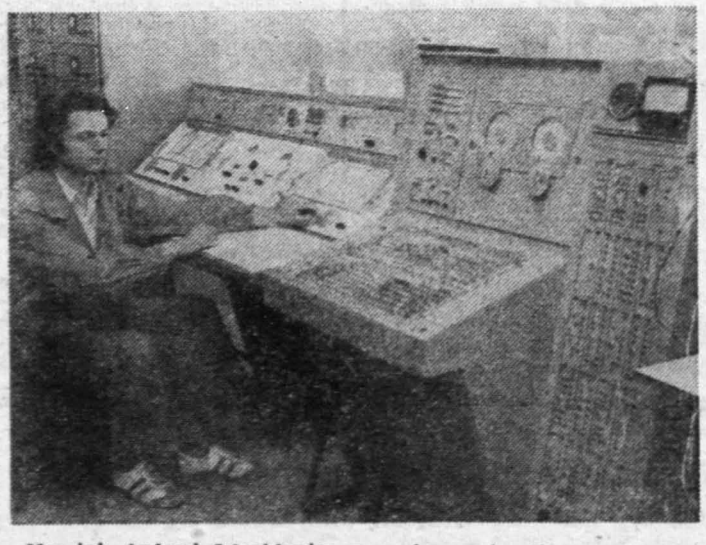

Mgr inż. Andrzej Jelonkiewicz w pomieszczeniu głównego dyspozytora stacji.
Zdjęcia: Jerzy Burczyn

Zbrojny pucz na Cyprze trwa

Makarios mobilizuje siły postępu

16.VII LONDYN, NOWY JORK PAP. Wbrew fałszywym informacjom rozpowszechnianym przez rebeliantów z gwardii narodowej o śmierci prezydenta Makariosa, przywódca Cypru — jak poinformowano we wtorek w siedzibie ONZ w Nowym Jorku — jest zdrów i cały.

Wiadomość tę potwierdził we wtorek w Izbie Gmin minister spraw zagranicznych, James Callaghan, który oświadczył, że rząd Wielkiej Brytanii wyraził zgodę na przybycie arcybiskupa Makariosa do jednej z brytyjskich baz wojskowych na wys-

DOKOŃCZENIE NA STR. 7

Nasza dawka witaminy „U" czyli

Uśmiech za uśmiech

Za ladą

— Czy jest globus?
— Owszem. Polski czy Europy?

(s)

Interwencje przyjmujemy w godz. 9—11

Budka telefoniczna?

Pan **Łakomiec,** z ul. L. Wawrzyńskiej 88, informuje nas, że od kilkunastu miesięcy przy jego posesji stoi zdewastowana budka telefoniczna. Informował o tym już kilkakrotnie pracowników RUT w Kielcach. Bezskutecznie.

Kierownik działu sieci miejskiej w Kielcach — **Mieczysław Kwiecień:**

DOKOŃCZENIE NA STR. 3

http://sbc.wbp.kielce.pl

Codzienność tworzy przyszłość

Budowlany zamęt w Jędrzejowie

Nie wiemy, jak intensywny to będzie rumieniec, ale pracownicy Jędrzejowskiego Przedsiębiorstwa Budowlanego rumienić się będą ze wstydu na pewno.

W pierwszej kolejności odwiedziliśmy plac budowy w Sędziszowie, gdzie JPB wznosi trzy budynki mieszkalne dla załogi Fabryki Kotłów. Pierwszy obiekt, zgodnie z wcześniejszą deklaracją, miał być oddany w tym miesiącu. Tymczasem kończy się tu montaż ostatniej kondygnacji w tempie iście żółwim i nie ma mowy, aby roboty zakończono wcześniej niż w sierpniu. Drugi budynek, którego oddanie przewidywano w sierpniu zbudowano dopiero na wysokość jednego piętra, a trzeci, przewidziany do oddania we wrześniu nie ma jeszcze gotowego stanu zerowego, czyli piwnic. Dodajmy, że JPB na budowie w Sędziszowie wykonało dotąd zaledwie 18 proc. zadań planu rocznego.

Przedsiębiorstwo to ma także kilka innych, niemal historycznych budów w Jędrzejowie. Co słychać zatem w rejonie powstającego przedszkola dla dzieci pracowników „Rekordu"? Ponieważ było kilka terminów i obietnic, których nigdy nie dotrzymano, ostatecznie JPB przyrzekło inwestorowi oddać przedszkole w przeddzień 22 Lipca. Niestety, nie wierzymy w ten termin. Maluje się już wprawdzie ściany wewnętrzne, ale... pozostało jeszcze uporządkowanie terenu i zagospodarowanie go oraz przekopanie kanału sanitarnego i założenie instalacji do odprowadzania ścieków. A to potrwa na pewno dłużej niż tydzień. Jeśli dodamy, że przedsiębiorstwo to nie oddało jeszcze stołówki zakładowej dla „Rekordu" (termin minął w drugim kwartale br.) i poważnie opóźnia budowę żłobka, to chyba wszyscy przyznamy, że pierwsze zdanie w naszej relacji jest w pełni udokumentowane.

Wspomniane budowy w Sędziszowie i w Jędrzejowie są pierwszorzędne dla sprawnego funkcjonowania zakładów: „Rekordu" i Fabryki Kotłów. Przedszkole i żłobek gwarantują spokój wielu matkom pracującym w „Rekordzie", natomiast mieszkania w Sędziszowie będą miały decydujący wpływ na sprawne i szybkie pozyskanie specjalistów dla nowej fabryki.

Wydaje nam się, że coś niedobrego dzieje się w JPB!

JPA)

W XXX rocznicę PRL

DOKOŃCZENIE ZE STR. 1

Lublin wzbogacił się tego dnia o pierwszy odcinek trasy WZ — liczący 4.5 km i wykonany o 4 miesiące wcześniej niż planowano.

Również we wtorek w Sali Kolumnowej WRN, gdzie przed 30 laty obradowały Krajowa Rada Narodowa i PKWN, odbyła się dekoracja odznaczeniami państwowymi ludzi najbardziej zasłużonych dla rozwoju województwa. Zwracając się do wyróżnionych I sekretarz KC PZPR powiedział: Składamy wam serdeczne gratulacje. Równocześnie życzymy wam i waszym najbliższym, całej Lubelszczyźnie, jeszcze piękniejszych dni i jeszcze wspanialszego rozkwitu.

Głównym akordem uroczystości była manifestacja w Chełmie Lubelskim z udziałem tysięcy mieszkańców miasta i całego województwa. Zgromadzeni gorąco powitali Edwarda Gierka. Przemówienie wygłosił Piotr Jaroszewicz. W skali całego XXX-lecia — powiedział m.in. premier — materialny i cywilizacyjny awans mas pracujących jest faktem niepodważalnym. (Omówienie wystąpienia podajemy obok).

Ostatnie słowa wystąpienia premiera informujące o przyznaniu województwu lubelskiemu Orderu Budowniczych Polski Ludowej, a miastu Chełm — Krzyża Wielkiego Orderu Odrodzenia Polski — uczestnicy manifestacji przyjęli długotrwałą owacją.

Z kolei tekst uchwał Rady Państwa odczytała prof. **Halina Koźniewska.** Podkreśla się w nich historyczne zasługi Lubelszczyzny i Chełma, ich wkład w walkę z hitlerowskim najeźdźcą.

E. Gierek udekorował sztandar WRN — Orderem Budowniczych Polski Ludowej oraz Sztandar MRN w Chełmie — Krzyżem Wielkim Orderu Odrodzenia Polski.

Za te zaszczytne wyróżnienia podziękował w imieniu społeczeństwa Lubelszczyzny — **Piotr Karpiuk.**

W ciągu ludowego XXX-lecia wysiłkiem całego narodu zbudowaliśmy mocne podstawy socjaliz

(Omówienie wystąpienia P. Jaroszewicza)

Na wstępie swego przemówienia Piotr Jaroszewicz przekazał wszystkim uczestnikom wiecu, mieszkańcom Chełma i bohaterskiej ziemi lubelskiej, która zaszczytnie zapisała się w naszych narodowych dziejach, gorące pozdrowienia od Komitetu Centralnego PZPR, Rady Państwa, Rady Ministrów i I sekretarza KC PZPR **Edwarda Gierka.** Pozdrowił on również mieszkańców całej Polski, oraz rodaków żyjących na obczyźnie. Serdeczne pozdrowienia skierował on również do narodu radzieckiego i bratnich narodów całej socjalistycznej wspólnoty.

Przypominając, iż w Chełmie Lubelskim rozpoczął działalność pierwszy zwierzchni organ wykonawczy władzy ludowej — PKWN, premier stwierdził, iż plakaty Manifestu Lipcowego zwiastowały nową erę w dziejach naszego narodu. Powstanie PKWN w pamiętnych dniach lipca 1944 r. i ogłoszenie przezeń deklaracji programowej oznaczało przełom w historii Polski, nową jakość w procesie naszych walk niepodległościowych.

Wraz z utworzeniem PKWN ster nawy państwowej i odpowiedzialność za losy narodu przejmowały po raz pierwszy w dziejach, siły lewicy społecznej — klasa robotnicza w sojuszu z chłopstwem i postępową inteligencją. Od tego momentu interesy ludu pracującego i demokratycznych sił narodu stały się nadrzędną racją polityki państwa.

Ideały, o które walczyły całe pokolenia polskich rewolucjonistów i postępowych patriotów, za które oddawali życie najlepsi synowie klasy robotniczej i narodu, widząc rękojmię niepodległości w jej głębokim związku z postępem i demokracją, doczekały się urzeczywistnienia.

Również na płaszczyźnie międzynarodowej powstanie PKWN oznaczało nową jakość polityczną, która nadała sprawie polskiej, jej miejscu w Europie wyższy wymiar.

Ilekroć sięgamy pamięcią do wydarzeń roku 1944, tylekroć nasza refleksja zwraca się ku awangardzie tych sił społecznych, które powołały do życia ludowe państwo polskie.

Awangardę tę stanowiła poprzedniczka naszej partii — PPR, której rodowód jest nierozłącznie sprzęgnięty z działalnością polskich komunistów w okupowanym kraju i na terytorium ZSRR. Jako marksistowsko-leninowska partia klasy robotniczej, głęboko związana z narodem, PPR odczytała trafnie nakazy wynikające z sytuacji historycznej i prawidłowo zastosowała je w kształtowaniu stosunków ze światem zewnętrznym. PPR — w przeciwieństwie do ugrupowań politycznych prawicy społecznej — wyciągnęła wszystkie wnioski z tragedii wrześniowej i jej następstw. Konsekwencją tego było oparcie programu walki o odzyskanie niepodległego bytu państwowego i przemiany społeczne na braterstwie broni, przyjaźni i sojuszu politycznym z Krajem Rad.

Po przypomnieniu faktów z najnowszej historii Polski Ludowej — bohaterskich zmagań ludowego Wojska Polskiego, które ramię w ramię z żołnierzem radzieckim wyzwalało tereny polskie, walk partyzanckich, które rozgrywały się m.in. na ziemi lubelskiej, P. Jaroszewicz podkreślił, iż Lubelszczyzna wniosła godny wkład w zwycięstwo nad faszyzmem, odegrała ważną rolę w formowaniu organów władzy ludowej. Lublin był drugim po Chełmie miastem, gdzie miał swą siedzibę PKWN, a następnie Rząd Tymczasowy. Kiedy nastał czas pokoju, mieszkańcy Lubelszczyzny stanęli ofiarnie na rusztowaniach odbudowy. Wprawdzie wróg klasowy i tu, podobnie jak w innych rejonach, usiłował dezorganizować życie, lecz nie był w stanie odwrócić biegu historii. Racja dziejowa i najżywotniejsze interesy narodu były po naszej stronie. Mądrość polityczna władzy ludowej, bohaterstwo żołnierza polskiego w czasie wojny, przyjaźń, sojusz i pomoc ZSRR sprawiły, że Polska odrodziła się jako państwo niepodległe, jednolite pod względem etnicznym, w historycznych piastowskich granicach. Dokonał się akt sprawiedliwości dziejowej, naród polski powrócił na ziemie praojców nad Odrą, Nysą Łużycką i Bałtykiem.

Odrodzenie się Polski w nowym kształcie ustrojowym, w nowym układzie sojuszów politycznych i więzi klasowych otworzyło przed nami nowe, niespotykane nigdy przedtem możliwości rozwoju. Zyskaliśmy jako kraj i naród szansę odmiany swojego losu. Szansy tej nie zaprzepaściliśmy. Naszą legitymacją są wyniki osiągnięte w procesie socjalistycznego budownictwa.

W ciągu ludowego XXX-lecia, wysiłkiem narodu — pod kierownictwem partii — zbudowaliśmy mocne podstawy socjalistycznego społeczeństwa. Socjalizm stał się faktem określającym główne treści życia narodu i jego rozwoju. Inna jest dziś Polska, inny żyjący w niej człowiek. Mamy pełne prawo stwierdzić, że minione XXX-lecie stanowi historyczny etap w naszych dziejach, etap w którym dokonał się zasadniczy zwrot w naszych narodowych losach.

Mieszkańcy Lubelszczyzny i samego Chełma mogliby wiele na ten temat powiedzieć na podstawie własnego doświadczenia. Rozwinął się w tych stronach przemysł chemiczny, maszynowy, motoryzacyjny, rolno-spożywczy, lekki i materiałów budowlanych. Można by długo wymieniać nazwy wielkich socjalistycznych przedsiębiorstw jak FSC, Puławy, Kraśnik i inne, przeobraziły charakter regionu. Dziś jest on ważnym ośrodkiem kultury, którego pracownik waży sporo w skali kraju. A przecież wiedział Piotr Jaroszewicz dzieło jest nieskończone, proces rozbudowy i uczyniania gospodarki nabiera tempa — jak i w całej Polsce coraz większego rozpędu.

Wiele uwagi poświęcił zes Rady Ministrów osiągnięć Polski podkreślił iż decyzje VII i VIII num KC, rozwiniete w le VI Zjazdu PZPR i stanowieniach I Krajowej ferencji PZPR, wniosły ożywcze wartości do życia społecznego i rozwojowej. Sformułowały o nadrzędności celów łecznych wobec przedsiębiorstw gospodarczych i nadanie gi obowiązującej zasady praktyce społeczno-ekonomicznej — pobudziło ludzi pracy, wyzwoliły wy produkcyjne, nadały cesom gospodarczym rozmachu.

Aktywne poparcie robotniczej i całego czeństwa dla linii partii, dla decyzji stępująca integracja no-polityczna narodu ideałów socjalizmu wiły, że osiągnęliśmy tach 1971—1974 rozwojową, która na najwyższych na świecie tujemy to jako duże nięcie i dokładamy aby stało się trwałą naszej gospodarki. ten sposób bowiem tworzyć warunki lepszego zaspokajania społecznych. Dowodem jest wysoki, nie cy odpowiednika w ci 30-procentowy wzrost płac realnych tach 1971—74, dowodem datkowe decyzje socjalne przyjęte na num KC PZPR. Dużym rozmach w dziedzinie tycji.

Po zarysowaniu trendów rozwojowych do roku 1990, w którym my wytworzyć dochód dowy 4-krotnie większy becnie i potroić do tego majątek narodowy, P. wicz wskazał, iż jutro go kraju, tak jak i dzisiejszy, są związane z nictwem socjalizmu. rozwojowa — to strategia Zjazdu. Budując socjalizm naszym kraju opierać dziemy na sojuszu, internacjonalistycznym współdziałaniu bratnimi krajami socjalistycznymi. Rolę kluczową szej polityce odgrywa — tak jak dotychczas macnianie i rozwijanie jaźni, sojuszu i współpracy z nej współpracy z socjalizmu i pokoju kiem Radzieckim. Szerokie drogi teraźniejszości szłości narodowej Polski kuwa Polska Zjednoczona tia Robotnicza.

W zakończeniu wystąpienia Piotr Jaroszewicz informował, iż w uznaniu sług ziemi lubelskiej mieszkańców w walce o Ludową i w pracy dla myślności w okresie cia, z inicjatywy Biura cznego KC PZPR, Rada stwa nadała województwu belskiemu — **Order czych Polski Ludowej** tu Chełm — **Krzyż Wielkiego deru Odrodzenia Polski.**

Kielecki (pod)wieczorek...

LOKAL CIASNY, ALE WŁASNY

Jedyna w Kielcach księgarnia muzyczna przez wiele lat dzieliła wspólny lokal z księgarnią im. Stefana Żeromskiego przy ul. Sienkiewicza. Placówka ta otrzymała niedawno własny lokal przy ul. Wesołej, gdzie dotąd mieścił się antykwariat. W nowym pomieszczeniu jest nie wiele więcej miejsca niż w poprzednim, obszerniejsze jest natomiast zaplecze przeznaczone na magazyn książek, płyt i nut.

Mieszkańcy Kielc nie są zadowoleni z tej zmiany. Kilku klientów przekazało nam wczoraj opinię, iż nowe locum dla wydawnictw muzycznych jest mało dostrzegalne dla przechodniów, że tego typu księgarnia powinna się mieścić przy jednej z głównych kieleckich ulic. Nawet na reklamę nie można przeznaczyć odpowiedniej ilości miejsca, gdyż nie pozwala na to niewielka witryna. Samo pomieszczenie — mroczne i mimo wszystko ciasne — także nie zachęca do wejścia...

JAK SIĘ (NIE) JEDZIE Z „ORBISEM" W ŚWIAT

Tasiemcową kolejkę, nie po raz pierwszy zresztą, zastaliśmy wczoraj w „Orbisie" przy kasie prowadzącej sprzedaż biletów zagranicznych w godzinach od 10 do 16. Jedna z kielczanek z podziwu godną cierpliwością stała w tej kolejce aż cztery godziny (!), żeby móc zaopatrzyć się w bilet kolejowy do Berlina. Byli też i tacy, spoza Kielc, którym w dodatku nie udało się niczego załatwić. Mimo długiego czekania odeszli z przysłowiowym kwitkiem tuż przed zamknięciem „Orbisu".

Czy nie można by (przynajmniej w okresie tzw. szczytu urlopowego) przedłużyć godzin urzędowania w kasie, o której mowa, lub zatrudnić w niej drugiego pracownika w celu szybszej obsługi tych, którzy wybierają się w szeroki świat?

(MAR)

http://sbc.wbp.kielce.pl

Kolekcja kaktusów w magazynie „Radoskóru"

W oddziale urządzeń radomskiego kombinatu skórzanego „Radoskór" spotkać można niecodzienną kolekcję kwiatów. Na małej przestrzni magazynu podziwiamy najprzeróżniejsze gatunki kaktusów — kuliste echmokaktusy, spłaszczone opuncje, słupkowate cernsy, wiele, wiele innych. Zgromadził je i pieczołowicie hoduje mistrz Jan Stępień, który zresztą „zaraził" tym hobby swoich współpracowników. Każdy z nich powiększa w domowych pielęszach hodowlę kwiatów doniczkowych, wymieniając doświadczenia na temat najlepszych warunków uprawy tych roślin ozdobnych. (ekr.)

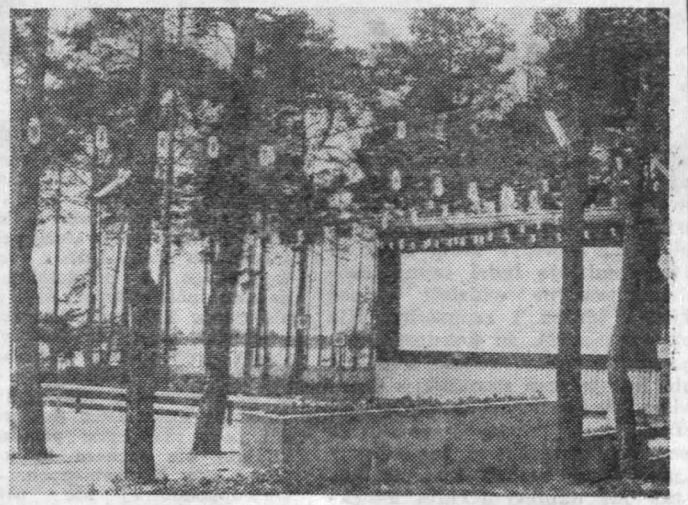

Kino letnie w Sielpi

W Sielpi tuż nad zalewem, Wojewódzki Zarząd Kin w Kielcach uruchomił kino letnie, w którym oprócz seansów filmowych odbywać się będą potańcówki przy muzyce z płyt.

W pogodne dni już od godz. 17 wypoczywający w ośrodku oraz sielpianie będą mogli bez dodatkowych kosztów bawić się codziennie do godz. 20, to jest aż do seansu. Ceny biletów wstępu jak w kinach drugiej kategorii.

Zabawa przy efektownym oświetleniu, a następnie obejrzenie filmu na świeżym powietrzu zadowoli z pewnością wszystkich bywalców tego pięknego ośrodka wypoczynkowego. (d)

Śladem interwencji

Sygnał naszych czytelników o butlach niewłaściwie napełnianych gazem przekazaliśmy do MPGK w Starachowicach. Otrzymaliśmy odpowiedź z dnia 10 lipca, w której czytamy m.in.:

— Informujemy, że nasze przedsiębiorstwo prowadzi sprzedaż gotowego wyrobu, tj. butli z gazem, które napełniane są w Komunalnej Rozlewni Gazu Płynnego w Stąporkowie. W związku z powyższym nie mamy wpływu na plombowanie butli z gazem.

I ani słowa o tym co zrobiono, aby interweniować u producenta. Czy wystarczy umyć ręce?

* ★ *

Dyrekcja MPK wypowiedziała się w sprawie zmiany lokalizacji przystanku przy ul. Zagórskiej. Obecnie, mimo, że prace drogowe w tamtym rejonie zostały zakończone, nie można na razie przywrócić poprzedniej lokalizacji. Po oddaniu do eksploatacji ulicy IX Wieków Kielc przywrócony zostanie przystanek przy pawilonach handlowych, a obecnie zlokalizowany przy bloku W-70 przeniesiony zostanie przed posesję numer 20 przy ul. Zagórskiej.

* ★ *

Przyznano nam rację. Zastępca dyrektora ds. przewozów, mgr Zbigniew Walczak informuje, że autobusy PKS muszą mieć umieszczone w miejscach widocznych tablice kierunkowe. Czasem ich niewłaściwa treść powoduje dezorientację podróżnych. Zarząd Wojewódzkiego Przedsiębiorstwa PKS przypomniał jeszcze raz w piśmie skierowanym do wszystkich oddziałów PKS o tym podstawowym obowiązku.

* ★ *

Przewodniczący Zarządu Spółdzielni Mieszkaniowej w Jędrzejowie — Anatol Puto, nadesłał pismo wyjaśniające przyczyny występowania wody w piwnicach budynku numer 24 przy ul. Okrzei. Czytamy w nim m.in.:

— Kanał centralnego ogrzewania został odkryty przez pracowników Rejonowego Przedsiębiorstwa Energetyki Cieplnej w Kielcach — i to spowodowało dostanie się wody deszczowej do piwnic. Prace przy remoncie kanału postępują opieszale. Władze spółdzielni, po ukazaniu się notatki w „Echu dnia", interweniowały u władz miejskich. Sprawa podobno jest na dobrej drodze.

Ano poczekamy, zobaczymy. (K.F.)

Telefon interwencyjny

DOKOŃCZENIE ZE STR. 1

— Budkę usuniemy w terminie do 10 sierpnia. Ukradziono z niej bowiem aparat telefoniczny i nie nadaje się w tym miejscu do powtórnego instalowania.

Od redakcji: Budka telefoniczna? Raczej widmo, które straszy od jesieni ubiegłego roku. Czasu na uporządkowanie tej sprawy było mnóstwo.

Opinie czytelników

W ubiegłą niedzielę pan **Marian Heliński** wybrał się w podróż do Ciekot. Samochód z godziny 8 przez dłuższy czas nie zjawiał się na stanowisku na kieleckim dworcu. Naszego czytelnika dyżurny ruchu uspokoił budującą dewizą: „Niech się pan nie przejmuje..." Tylko dzięki życzliwej radzie pan Heliński doczekał się wreszcie autobusu. Że opóźniony? Że odszedł dopiero o godz. 9.40? Bagatela — niech się pan nie przejmuje... (kf)

Lista naszych dłużników

Karygodne!

20 czerwca br. pisaliśmy o kłopotach mieszkańców bloku nr 16 przy ul. Lecha. Chodziło w naszej notatce — interwencji o zabezpieczenie mieszkań przed wodą, która systematycznie ściekała po ścianach w dniach deszczowych.

Kierownik ds. technicznych **Spółdzielni „Rzemieślnik" w Kielcach — Lech Tarnowski** obiecał wówczas zakończenie tych prac w czasie dwóch tygodni.

Minęło 25 dni. Grubo ponad trzy tygodnie. Właśnie w poniedziałek przyszła do nas jedna z mieszkanek tego bloku — p. Piątek.

— Prosimy o interwencję jeszcze raz. Dzisiaj, po wczorajszej burzy mam pełno wody w mieszkaniu. Trzeba chodzić po pokoju w kaloszach. Od tamtego czasu niewiele przy naszym bloku zrobiono. Administracja? Cóż, rozkładają bezradnie ręce.

Sprawa ma wyraźny posmak bezduszności. Czym wytłumaczyć uparte niedotrzymywanie terminów? Kto będzie płacił za powtórne malowanie mieszkań? **Jeszcze raz trzeba postawić to pytanie — oczekujemy poważnej odpowiedzi od MZBM — który jest gospodarzem obiektu, ADM nr 4 — no i także od niesfornego „Rzemieślnika".**

(kf)

odwas dowas

Dzień dobry kierowco!

Z dzieckiem w podróży

Utarła się opinia, że z małymi dziećmi nie można odbywać dalekich podróży samochodowych. Wiele w tym prawdy, bo istotnie podróż z malcami bywa z różnych powodów uciążliwa. Bardzo wiele zależy od tego, jak sobie podróż zorganizujemy. Najważniejsze — to znaleźć właściwy rytm jazdy.

Najmniej kłopotów sprawiają niemowlęta do 6 miesięcy, które przesypiają bez zakłóceń, także w samochodzie, swoją 6-godzinną porcję snu.

Dzieci do 3 roku życia wymagają częstszych przerw w podróży. Radzę stosować taką regułę — dwie godziny jazdy, pół godziny przerwy. Gdy doskwiera upał lub jedziemy po złej nawierzchni, trzeba po każdej godzinie jazdy robić 10-minutową przerwę.

Starsze dzieci, powyżej 4 lat, wytrzymują trzy godziny jazdy samochodem bez trudu. Po trzech godzinach trzeba jednak koniecznie zrobić przerwę. I znowu, w razie upału lub złej drogi, przystanki muszą być częstsze. Trzeba też pamiętać o tym, aby uprzyjemnić dzieciom jazdę, zająć je ciekawym opowiadaniem, pokazywać mijane po drodze obiekty, objaśniać je.

Bardzo ważne jest właściwe usadowienie dzieci w samochodzie. W żadnym wypadku nie mogą one siedzieć obok kierowcy. Najlepiej, aby maleństwa spoczywały w gondoli głębokiego wózka, albo też w koszyku. Starsze dzieci, do 6 lat, powinny siedzieć w specjalnym krzesełku, dobrze, jeśli dodatkowo można je jeszcze przytwierdzić pasami bezpieczeństwa do fotela samochodowego.

Dzieci powyżej 10 lat mogą już siedzieć same na siedzeniu samochodu, koniecznie jednak powinny być zapięte pasami.

Jeśli dzieci są głodne, pozwólcie im jeść w samochodzie. Proszę nie dawać im jednak do rąk posiłków klejących się, lepkich cukierków, czekolady itp. W żadnym wypadku nie można pozwolić, by dziecko posługiwało się w samochodzie nożem lub widelcem. Do picia najlepiej zabrać napój mietowy lub sok owocowy. Jeśli będziemy pamiętać o tych wszystkich zasadach, podróż z dziećmi nie będzie tak straszna.

MONIKA CIENCIAŁA

Z naszych U-sług S-korzystaj

Ob. G. R. z Ciepielowa — Do dnia porodu wypłacono mi zasiłek połogowy za 32 dni — przez ile dni po porodzie będę mogła korzystać z urlopu i zasiłku połogowego?

Odpowiedź: Zasiłek połogowy przysługuje przez okres 16 tygodni (112 dni) przy pierwszym porodzie, a przy każdym następnym porodzie przez 18 tygodni (126 dni) nie wyłączając niedziel i świąt. Zasiłek połogowy przysługuje również przez okres 18 tygodni (126 dni) przy pierwszym porodzie, jeżeli jest to poród wieloraki. Jeżeli poród nastąpił w terminie późniejszym niż przewidywany i w związku z tym zasiłek połogowy wypłacono do dnia porodu za więcej niż za 4 tygodnie (28 dni), zasiłek połogowy wypłaca się po porodzie przez okres 12 tygodni (84 dni) w przypadku urlopu 16-tygodniowego lub 14 tygodni (98 dni) w przypadku urlopu 18-tygodniowego. W tych przypadkach zasiłek połogowy za okres ponad 16 lub 18 tygodni zakład wypłaca na podstawie dodatkowego zwolnienia lekarskiego na druku Mz/L-4a.

D. W.

Gniazdo

Wracaliśmy. Droga przez wieś nie była najgorsza. Koniec maja, żyto w polu już się wykłosiło. Zostawiliśmy za sobą większość domów — w pewnej chwili uwagę przykuło bocianie gniazdo na topoli. Tuż obok mała, pobielana chałupka. Przed domem kilka drzew starych, próchniejących — z nich wiśni tego lata nie będzie. W przydrożnym rowie stadko gęsi. Staruszka zapatrzona, zamyślona, zasłuchana w sobie.

Bocianów nie widać. Pytam o ptaki, ale w gruncie rzeczy interesuje mnie ta kobieta, a ona przez chwilę milczy...

...bociany? Nie przyleciały tego lata. Pan się dziwi? Ano nie ma i już...

...Pan skąd? Z redakcji? Z Kielc?

...Ano tak sama jestem. Sama jak palec. Choć właściwie to córkę mam, ale gdzie ona... Powiedziała: Jadę do Cieszyna. Tam mam robotę. Ale gdzie ona jest — to ja nie wiem.

...Wszystko to zaczęło się od śmierci męża. Zostałam z nią sama — do obrobienia było 3 hektary. Nie powiem, córka była robotna — do czasu. Potem tylko za chłopakami patrzyła. A mnie starej coraz trudniej, trudniej — sił coraz bardziej brak. Pięć lat temu wyszła za mąż. Myślałam — wszystko idzie ku lepszemu. Ustatkuje się. Gdzie tam. Urodził się wnuczek — a ona wciąż lekko...

...Przestali mieszkać ze sobą. Wróciła do mnie. Z dzieckiem. „Sprzedaj — mówiła — mama to gospodarstwo." Mieliśmy pójść do miasta.

...Sprzedałam. Pan się dziwi? Sprzedałam — może źle zrobiłam. Została tylko ta chałupka. Chowałam wnuczka. A ona ciągle była w drodze. Powiadają — często z kierowcami jeździła. Nic dobrego z tego nie wyszło. Dziecko coraz bardziej zaniedbane, ja rady dać nie mogłam. Jak wróciła, czasem w nocy, to potrafiła w złości mnie uderzyć. Piła? Piła! I to było niedobre.

...Wreszcie i ojciec przypomniał sobie o dziecku i zaczął się starać o dom dziecka. Wzięli wnuczka na jesieni — pewnie to i lepiej, opiekę będzie mieć, spokój.

...W lutym powiedziała mi — wyjeżdżam. Wyjechała chyba do tego Cieszyna. I tak jestem tu sama. Nikogo... Z gminy tylko wystarali mi się o zapomogę. Panu to się może tylko tak zdaje, ale to ładny grosz. Od czasu do czasu trochę gąsiątek chowam — żyję. To — nawet chyba pan nie wie — jakie ważne.

...bociany? Nie przyleciały tego lata. Zawsze były jak tylko pamiętam — a to przecież ho, ho, prawie sześćdziesiąt lat — a teraz nie...

Jak pan myśli? Czy w tym Cieszynie to ona znajdzie pracę? To przecież mimo wszystko — córka.

K. FALKIEWICZ

WITRYNA Echa dnia

Krysytna Siesicka — CZAS ABRAHAMA. Ludowa Spółdzielnia Wydawnicza. Wydanie trzecie. Stron 206. Cena 15 zł.

Machado de Assis — **Wspomnienia pośmiertne Brasa Cubas.** Wydawnictwo Literackie Kraków. Wydanie pierwsze. Stron 207. Cena 20 zł.

Augustyn Necel — **WOLNOŚĆ I NIEWOLA. Ludowa Spółdzielnia Wydawnicza. Wydanie drugie. Stron 453. Cena 40 zł.**

Marian Stępień — **Ze stanowiska lewicy.** Studium jednego z nurtów polskiej krytyki literackiej lat 1919—1939. Wydawnictwo Literackie Kraków. Wydanie pierwsze. Stron 440. Cena 65 zł.

Vladimir Pozner — WSPOMNIENIA. Wydaw. Książka i Wiedza. Wydanie pierwsze. Stron 257. Cena 18 zł.

Jadwiga Nowak — **Robotnicy wynalazcami.** Instytut Wydawniczy CRZZ. Wydanie pierwsze. Stron 60. Cena 6 zł.

Maciej Bowiecki — **NOWY NIEZBYT WSPANIAŁY ŚWIAT. Wydaw. Wiedza Powszechna. Wydanie pierwsze. Stron 464. Cena 38 zł.**

Wacław Gralewski — **Bieg po krawędzi.** Wydaw. Lubelskie. Wydanie pierwsze. Stron 309. Cena 35 zł.

Mieczysława Buczkówna — **WYBÓR WIERSZY.** Państwowy Instytut Wydawniczy. Wydanie pierwsze. Stron 251. Cena 24 zł.

Wszyscy świadczymy na NFOZ

http://sbc.wbp.kielce.pl

Na dobranoc

Wirówka nr 166

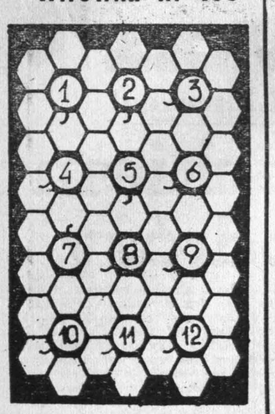

12 wyrazów sześcioliterowych o podanych znaczeniach wpisać zegarowo wokół liczb w diagramie. Początek wpisywania każdego wyrazu w polu oznaczonym kreską.

WIROWO: 1. jucha, farba, 2 szybko schnący roztwór żywicy naturalnej lub syntetycznej w spirytusie lub innych rozpuszczalnikach, 3. stoi na czele wyższej uczelni, 4. w starożytnej Grecji drobna moneta miedziana, 5. może być mielony, 6. wyznaczony czas, 7. ssak morski z rzędu waleni, 8. hycel, 9. zawziętość, 10. cześć, sława, 11. znany piosenkarz i aktor filmowy, 12. uzdrowisko.

Rozwiązania przesyłać należy pod adresem redakcji „ED" wyłącznie na kartach pocztowych w terminie siedmiu dni od daty niniejszego numeru. Pomiędzy prawidłowe odpowiedzi rozlosuje się dwa bony książkowe po 50 zł. Karty pocztowe bez kuponu będą wyłączone z losowania.

„ECHO DNIA"
Kupon nr 166

Rozwiązanie krzyżówki nr 148

POZIOMO: dalmierz, sten, sok, deresz, akt, tur, wpadka, kit, team, taternik.

PIONOWO: despota, mendel, ekspert, zakaz, traktat, rosomak, skuter, wokat.

Port drugiej Polski

17 sierpnia 1970 r. pierwsze wgłębienie się czerpaka pogłębiarki w muł zapoczątkowało największą inwestycję morską Polski — budowę Portu Północnego. Dopiero 3 miesiące później nastąpiło ostateczne zatwierdzenie założeń techniczno-ekonomicznych. Fakt ten gorszył ludzi o mentalności biurokratów, ale napawał nadzieją ludzi czynu, którzy właśnie w działaniu nieschematycznym widzieli szansę nadania przedsięwzięciu należytego tempa i rozmachu. Nie przerażało ich ryzyko, nie szokowała myśl, że dokumentacja techniczna nadchodzić będzie „kawałkami" w czasie budowy, a program badań naukowych nie jest jeszcze zamknięty. Gdyby trzymać się sztywno obowiązujących wówczas przepisów i respektować niepisane zwyczaje, port zacząłby pracować dopiero po 10 latach. Tymczasem budowniczowie i portowcy przygotowują się do przyjęcia pierwszego statku 18 lipca br., przyspieszając o 10 tygodni i tak już napięty termin dyrektywny. Zobowiązanie takie podjęły załogi ponad 20 przedsiębiorstw, uczestniczących w budowie, pragnąc w ten sposób uczcić jubileusz XXX-lecia PRL.

Po co nam Port Północny?

Najprostsza odpowiedź brzmi — aby przyjmować wielkie statki, takie, które — przynajmniej, gdy chodzi o transport ładunków masowych i ropy — coraz wyraźniej dominują w światowej żegludze.

Na konieczność budowy Portu Północnego nieodmiennie wskazywali naukowcy z Instytutu Morskiego. Tę samą koncepcję forsowało Biuro Projektów Budownictwa Morskiego w Gdańsku. Tym też instytucjom wypadło wykonać lwią część prac badawczo-projektowych, które zadecydowały o kształcie i lokalizacji portu. Badań i projektowania nie rozdzielano w tym przypadku na dwa etapy. Czas zbytnio naglił. Główne problemy techniczne nowatorsko pomyślanej inwestycji trzeba było rozwiązywać równocześnie za pomocą badań terenowych, laboratoryjnych i modelowych oraz obliczeń teoretycznych.

Szereg impulsów do podjęcia badań lub wprowadzenia poprawek projektowych wynikło już w trakcie budowy. Pierwotnie planowane usytuowanie głównego falochronu zmieniono, przesuwając go o kilkaset metrów, gdy podwodne wiercenia geologiczne zdyskwalifikowały podłoże. W początkowej fazie budowy falochronu brzegowego był on dwukrotnie rozbijany przez sztormowe fale, nacierające z siłą 40 ton na każdy metr bieżący. Dopiero skorygowanie linii brzegu, tak by pochłaniał część niszczącej energii, zmieniło sytuację. Przykładów szybkiego i skutecznego reagowania nauki na potrzeby inwestycyjnej praktyki można by przytoczyć znacznie więcej.

Generalne wykonawstwo portu przypadło „Hydrobudowie 4" z Gdańska, przedsiębiorstwu od lat wyspecjalizowanemu we wznoszeniu budowli morskich. Współdziała z nim ponad 20 przedsiębiorstw z gdańską „przemysłówką", „Mostostalem", „Elektromontażem" i „Instalem" na czele. Na długiej liście dostawców, którą otwiera 30 kamieniołomów z południa Polski, znajdujemy zakłady z całego kraju.

Port XXI wieku

O tym, co pod wodą, wiedzą fachowcy. Laika natomiast fascynują urządzenia techniczne portu. I tu na każdym kroku trzeba by używać partykuły „naj", prawie wszystko tu prototypowe, nie mające odpowiedników w innych naszych portach.

Ponieważ stanowisko paliw płynnych będzie gotowe dopiero w przyszłym roku, przyjrzyjmy się tylko ciągowi transportu węgla. Rozpoczyna się on wywrotnicami wagonów, które potrafią opróżnić kilka pociągów dziennie. Dalej węgiel wędruje taśmociągiem na plac składowy, gdzie „gospodarują" potężne zwałowarkoładowarki, takie jak w górnictwie odkrywkowym. Stanowisko załadunkowe znajduje się na pirsie, o pół kilometra dalej. Węgiel podany zostanie taśmociągiem na wysokość kilkunastu pięter i stamtąd dopiero wpadnie do ładowni statku. Wysoka wydajność systemu urządzeń pozwoli na zapełnienie ładowni 100-tysięcznika w ciągu 2 dni.

Zwraca uwagę szereg urządzeń dodatkowych, służących utrzymaniu sprawności ciągu węglowego i podkreślających nowoczesność portu: najwydajniejsza w Europie rozmrażalnia wagonów, wagi elektronowe i stacja próbobrania, elektroniczny system fazolokacyjny, służący bezpiecznej nawigacji.

Już za kilkanaście (lub kilka) dni port rozpocznie przeładunki, ale nie oznacza to końca pracy dla budowniczych. Najprawdopodobniej nie ustanie ona także po ukończeniu bazy paliw. W każdym razie, naukowcy i projektanci pracują nadal, przygotowując grunt do dalszej rozbudowy portu. W obecnym kształcie ma on przeładowywać 11 mln ton. Jeszcze niedawno, kreśląc perspektywy do roku 2-tysięcznego, wymieniano astronomiczną liczbę 70—100 milionów ton rocznych przeładunków. Ostatnio proponowane założenia mierzą daleko wyżej — ponad 200 milionów ton. Bez przesądzania o przyszłości można z całą pewnością stwierdzić, że weszliśmy w budowę portu XXI wieku.

PRZEMYSŁAW KUCIEWICZ

Zamek Warszawski ry z dnia na dzień nia swoje oblicze, częściej odwiedzany przez turystów, częściej uwieczniany naszych twórców.

Na zdjęciu: Kazi Kmita z Kazimierza nosi" na płótno placu Zamkowego.

CAF — Uch

Cała orkiestra w jednej gitarze

Radiomechanik Valdemar Ketner z Łotwy skonstruował unikalną gitarę elektryczną, która naśladuje dźwięki klarnetu, trąby saksofonu, a nawet organów. Na razie przy kombinowanej grze autor gra jednocześnie jakby na dwu instrumentach, ale zapowiada, że wyciśnie z gitary całą orkiestrę mieszaną. Każda struna posiada własny wibrator i regulator natężenia głosu. (PAI)

Lekarski notatnik

Leki a sprawność kierowcy

O ile ujemne działanie alkoholu na sprawność kierowcy jest dokładnie poznane, o tyle wpływ leków na sprawność psychofizyczną prowadzącego pojazd mechaniczny jest jeszcze niedostatecznie znany. Przypuszcza się, że 4—16 proc. kierowców, którzy spowodowali wypadki, znajdowało się pod wpływem przyjętego przed rozpoczęciem jazdy leku. Wiele leków działających na sferę psychiczną człowieka oraz centralny układ nerwowy, podawanych często w celu poprawienia sprawności psychofizycznej, znacznie obniża sprawność ruchową oraz reakcje psychiczne kierowcy. Do leków tych między innymi należą: fibrium, valium, oxazepan, hydroxisinum, benactizina, meliaril, neuleptil. To samo dotyczy środków stosowanych do narkozy, leków nasennych, przeciwbólowych i narkotyków Ostrożnym trzeba być również z lekami obniżającymi ciśnienie krwi (reupazil), moczopędnymi (chlorotkizyt, hydrochlorótkiozyt), zmniejszającymi łaknienie (psychendryna, amfitamina), przeciwuczuleniowymi (fenazolina, benadryl), rozkurczowymi (atropina, scopolamina, aviomarina) oraz lekami przeciwgruźliczymi. Niektóre z tych leków wykluczają całkowicie zdolność prowadzenia pojazdów mechanicznych lub zdolność tę ograniczają, inne działają po dłuższym czasie, a jeszcze inne są bardzo niebezpieczne przy użyciu po raz pierwszy. Nie zostały tu wymienione, rzecz oczywista, wszystkie preparaty wpływające ujemnie na sprawność kierowcy. Każdy kierowca udający się do lekarza i otrzymujący recepty winien obowiązkowo zapytać przed opuszczeniem gabinetu lekarskiego, czy przepisany lek nie będzie miał wpływu na sprawne prowadzenie pojazdu. Wiele z wyżej wymienionych leków oraz inne, jak np. fenacetyna (składnik tabletek od bólu głowy) pod wpływem alkoholu znacznie ogranicza sprawność kierowcy. Dochodzić może wówczas do zaburzenia równowagi, ograniczenia zdolności kojarzenia, szybkości refleksu, zmniejszenia wrażliwości na światło, zwężenia pola widzenia itp. Niektóre leki tak bardzo zwiększają wrażliwość na alkohol, że nawet niewielka jego dawka (małe piwo) wywiera silne działanie. Niektórzy lekarze postulują (piszący te słowa również dołącza się do nich ze swoim skromnym głosem), aby polski przemysł farmaceutyczny na opakowaniach i etykietkach leków informował, że lek zmniejsza sprawność kierowcy i jest szczególnie niebezpieczny przy równoczesnym spożyciu alkoholu.

Na zakończenie należy zaproponować jeszcze jedno hasło: KIEROWCO, ostrożnie z lekami!

Dr LECH

Sześć wieków starań o uniwersy

Dokumenty wykazują, że już w średniowieczu rozpoczęły się starania o wyższą uczelnię na Pomorzu. W 1386 r. papież Urban VI wystawił w Genui akt założenia szkoły wyższej czyli „studium generale" w Chełmnie nad Wisłą. Badacze twierdzą, że uczelnia ta działała jako wyższego stopnia szkoła średnia. Chociaż przez pewien czas była jakby filią Uniwersytetu Krakowskiego.

Istnieją przypuszczenia, że do chełmińskiej szkoły uczęszczał również Mikołaj Kopernik.

W XVI w. istniały w Gdańsku, Toruniu i Elblągu gimnazja akademickie, działające do XIX wieku. Były one poważnymi ośrodkami nauki. Ich najwyższe klasy odpowiadały dwom pierwszym latom ówczesnych studiów uniwersyteckich. W XVIII stuleciu powstały na Pomorzu pierwsze towarzystwa naukowe. W 1 założono towarzystwo n w Toruniu — broniące w sach zaborów histo praw Polski do Pomo odzyskaniu niepodległości powrocie w 1920 r. Pom Polski powstała w Tor ważna placówka nauko Instytut Bałtycki. Mim wianych starań mie społeczeństwa, północna nią kraju nie miała swego uniwersytetu.

Oczekiwana chwila po wyzwoleniu kraju kupacji hitlerowskiej. pnia 1945 roku decyzj Polski Ludowej powstał wersytet w Toruniu Mikołaja Kopernika.

Na ziemiach bydg gdańskiej działa obo wyższych uczelni.

Prorok idzie do remontu

Ministerstwo Kultury Republiki Sri Lanka zorganizowało zbiórkę na remont największego w świecie pomnika Buddy. Operacja będzie kosztowna, ponieważ posąg posiada 135 m wysokości, waży 110 ton i znajduje się w sercu dżungli.

Na tropie „mamucich osiedli"

O dawnych mieszkańcach Syberii historycy kultury materialnej i archeolodzy wiedzą niewiele. Toteż odkrycie śladów dawnego życia na tej ziemi — pochodzących z okresu, w którym na miejscu dzisiejszej tajgi uganiały się mamuty, zainteresowało cały świat nauki. Rzecz działa się w Aczińsku, w pobliżu rzeki Czułymy. Badacze odległej przeszłości natrafili tam na pozostałości dawnych siedzib ludzkich, zbudowanych z... kości mamutów.

Kły mamucie musiały dźwigać całą konstrukcję takiego niezwykłego domostwa, na którą prawdopodobnie naciągano skóry zwierzęce, przysypując je ziemią. W okresie zimowym całość budowli ocieplano bryłami śniegu, tak jak to do niedawna czynili Eskimosi na północy Syberii i Ameryki. Dolną partię budowli umieszczano w ziemi.

Rewelacją było odkrycie pradawnego „systemu grzewczego". Odsłonięto bowiem trzy paleniska, w których — o dziwo — znaleziono pozostałości spalonego węgla brunatnego. Okazało się, że mieszkaniec Syberii z epoki kamiennej był nie tylko budowniczym, ale i geologiem, któremu udało się odgadnąć właściwości grzewcze „brunatniaka". Broń wyrabianą z kamienia poddawano precyzyjnej obróbce — służyła właśnie do ciosania kości mamucich, używanych jako materiał budowlany. Nie znaleziono natomiast przedmiotów świadczących o jakichś artystycznych zainteresowaniach dawnych mieszkańców „mamucich osiedli".

Powstały interesujące hipotezy na temat ówczesnych wędrówek myśliwych, udających się z Europy na Syberię w pogoni za mamutami. Naukowcy przypuszczają, że owe szlaki myśliwych wiodły z doliny Angary do basenu rzeki Jenisej — choć są przesłanki, że natrafiono na ślady jakiejś wielkiej pradawnej kultury, zajmującej ogromne połacie dzisiejszej Syberii.

● Najstorszy mebel świata! Od chwili pojawienia się wiekopomnego wynalazku w starożytnym Egipcie, mniej więcej w IV tysiącleciu p.n.e., łóżko przeszło dziesiątki stylowych przeobrażeń, zależnie od gustów i o-

?

byczajów epoki, a także jej aktualnych możliwości technicznych. Zasadniczy typ mebla ukształtowała już jednak starożytność: w Egipcie — lekkie łóżko o jednym prostym wezgłowiu, a w Grecji i Rzymie — o dwóch esowato wygiętych oparciach. Gdzieś ok. II wieku n.e. Rzymianie dodali trzecie oparcie — zaplecek. Od tego rodzaju łóżka wywodzi się już w prostej linii nasza kanapa.

Na ekranach

W bieżącym tygodniu na ekranach głównych kin Kielc i Radomia obejrzymy kilka nowych, nie zapowiadanych jeszcze przez nas filmów.

„GNIAZDO" — barwny film historyczny produkcji polskiej. Akcja toczy się przed tysiącem lat. Cedynia, noc przed bitwą, którą nazajutrz mają stoczyć wojowie Mieszka I z oddziałami margrabiego Hodona. Ciężko chory, mający w gorączce książę, wspomina swą drogę do władzy... Wiek X. Zagubionym wśród lasów i bagien krajem Polan rządzi stary książę Ziemomysł unikający kontaktów z sąsiadami, które w przeszłości nierzadko kończyły się dla niego tragicznie. Ziemomysł jest stary i myśli o przekazaniu władzy jednemu ze swych trzech synów... Reżyserował **Jan Rybkowski**, a w rolach głównych występują — **Wojciech Pszoniak, Wanda Neuman, Franciszek Pieczka, Czesław Wołłejko, Andrzej Szalawski, Bolesław Płotnicki** i inni. („Romantica").

„WSPANIAŁE SŁOWO — WOLNOŚĆ" — barwny dramat polityczny produkcji radzieckiej. Akcja toczy się w bliżej nie określonym kraju Ameryki Łacińskiej. Grupa rewolucjonistów podejmuje śmiałą akcję uwolnienia więźniów politycznych osadzonych w silnie strzeżonej twierdzy. Jedynym sposobem dostania się do twierdzy jest wykopanie podkopu. Ten trzymający w napięciu film otrzymał na ubiegłorocznym festiwalu filmowym w Moskwie złoty medal. Reżyserował **Vytautas Zalakevicius**, w rolach głównych — **Regimantas Adomaitis, Irina Miroszniczenko, Rodion Nachapietow** i inni. („Moskwa").

„PRYWATNY DETEKTYW" — barwna komedia detektywistyczna produkcji angielskiej. Eddie Ginley, zatrudniony w jednym z robotniczych klubów Liverpoolu, marzy aby być jednocześnie słynnym detektywem, piosenkarzem i autorem powieści kryminalnych. Jest nieszczęśliwy, ponieważ jego dziewczyna wyszła za mąż za znienawidzonego brata. Jako prezent urodzinowy Eddie funduje ogłoszenie do prasy, w którym oferuje swoje usługi jako prywatny detektyw. Ku swemu zdumieniu otrzymuje tajemnicze wezwanie do hotelu... Reżyserował **Stephen Frears**, w roli tytułowej występuje słynny **Albert Finney**. („Walter").

Ponadto z filmów omawianych już przez nas w tym tygodniu obejrzymy takie, jak — „TAŚMY PRAWDY" („Romantica"), „EWA CHCE SPAĆ", „SMARKULA", „PAN ANATOL SZUKA MILIONA" („Moskwa"), „PIOSENKARKA z TAWERNY", „DZIECI LWICY Z BUSZU", „CENNY ŁUP" („Robotnik"), „WŁOCH SZUKA ŻONY" i „WIOSNA PANIE SIERZANCIE" („Bałtyk"), „ZBRODNIA W KLUBIE TENISOWYM", „PÓJDZIESZ PONAD SADEM", „SAMI SWOI" („Przyjaźń"), „MIŁOŚĆ STRACEŃCÓW" („Odeon").

(wt)

Ostrożność nie zawadzi

Jeśli wierzyć amerykańskim towarzystwom ubezpieczeniowym, to w stanie Wirginia w ciągu jednego roku zginęło pod kołami samochodów 10.000 psów, 11.600 kotów, 10.800 królików, 10.000 szopów i 4 śmierdziele. W tym samym roku w wyniku zderzenia pojazdów z dzikimi zwierzętami śmierć poniosło 40 ludzi. Jeśli do tego dodać, że w ubiegłym roku zginęło w USA z winy kierowców pojazdów mechanicznych ponad 40.000 jeleni, to fakty te zdają się wołać o większą ostrożność na drogach publicznych. Ciekawe, że najmniejszy wskaźnik ilości przejechanych zwierząt posiada Afryka, mimo zatrzęsienia kóz, owiec, psów, kur włóczących się po wioskowych drogach.

Kierowcy afrykańscy mają jednak zwyczaj hamowania przed każdym zwierzakiem i spędzania go z drogi sygnałem perswazją lub kijem. (wm)

Anatema reklamowa

Reżyser francuski, Louis Malle nakręcił ostatnio krytyczny film na temat automobilowego nieszczęścia ludzkości. Film nakręcił w zakładach samochodowych Citroena.., ku radości dyrekcji. Czarna reklama — to dopiero reklama. (wm)

Nad historycznym Manifestem

21 lipca 1944 r. w Chełmie Lubelskim Krajowa Rada Narodowa powołała do życia władzę wykonawczą w postaci Polskiego Komitetu Wyzwolenia Narodowego. Fakt ten oznaczał utworzenie po raz pierwszy w Polsce rządu robotników i chłopów. Nowa władza ludowa, reprezentowana przez PKWN, powstała z inicjatywy Polskiej Partii Robotniczej. Skupiała oprócz działaczy PPR aktyw odnowionej Polskiej Partii Socjalistycznej i radykalnych ludowców ze Stronnictwa Ludowego oraz postępową inteligencję, zorganizowaną w Stronnictwie Demokratycznym. PKWN opierał się na sieci rad narodowych i Armii Ludowej utworzonych uprzednio w konspiracji, jak również na aktywie działaczy polskich powracających z ZSRR i skupionych wokół Związku Patriotów Polskich.

Pierwsze decyzje nowej władzy

22 lipca 1944 r. PKWN wydał swój historyczny Manifest, zawierający program działania obozu demokratycznego w Polsce. Manifest wezwał rod polski do kontyn walki o zwycięskie za wojny, o wyzwolenie p szkoł na zachodzie, Polaków na ziemie P i szeroki dostęp do m

Doc. dr hab. Tadeusz Walichnowski

Wówc 30 lat później

demokracji faszystowskie ą surowością władzy Ma do tworzenia ej Wojskowej obywatelskiej, eprowadzenie reobrażeń spo doprowadzenie kwidacji ob

dowy i rozbudowy kraju na nowych, postępowych zasadach. Był programem szerokiego antyfaszystowskiego frontu narodowego, kierowanego przez Polską Partię Robotniczą.

PKWN natychmiast rozwiązał organa administracyjne powołane przez okupanta niemieckiego oraz policję tzw. Gubernii Generalnej. Pełnię władzy

ikiego kapi anifest wyty nki reformy przejęcia pod y wielkich emysłowych, ów, transpor

był podsta em polskiego emokratyczne drogę odbu

państwowej na terenach wyzwolonych przejęły organa centralne PKWN i terenowe rady narodowe. 21 sierpnia 1944 r. PKWN wydał dekret o powołaniu władz I i II instancji, to jest urzędów wojewódzkich, starościńskich, gminnych oraz sołtysów. Aparat administracyjny został podporządkowany bezpośrednio władzy centralnej, z tym że rady narodowe otrzymały funkcję kontroli społecznej nad działalnością organów administracyjnych, co znalazło swój wyraz w przyjętej przez Krajową Radę Narodową 11 września 1944 r. ustawie o organizacji i zakresie działania rad narodowych.

Nowe władze przywiązywały dużą wagę do rozbudowy ludowego Wojska Polskiego i nadania mu charakteru demokratycznego. Wychodzono ze słusznego założenia, że Polska musi zwiększyć swój udział w walce z Niemcami dla podkreślenia swojej woli wyzwolenia kraju i odzyskania ziem zachodnich i północnych. W związku z tym PKWN wydał 15 sierpnia 1944 r. dekret o mobilizacji czterech roczników (1921—1924) do wojska. W połowie sierpnia w rejonie Siedlec, Łukowa, Przemyśla, Lublina, a nieco później i w Białymstoku rozpoczęto formowanie 2 Armii WP.

Mimo prowadzenia przez podziemie ostrej propagandy i walki zbrojnej przeciwko mobilizacji do ludowego Wojska Polskiego, do 18 września 1944 roku zgłosiło się do rejestracji z terenów wyzwolonych 72.000 osób, a do 25 grudnia — 128.329 z których zostało zmobilizowanych 105.606 żołnierzy.

(c. d. n.)

(Interpress)

Rzuć palenie, a żona cię nie zdradzi

Prof. dr Daniel Eysebec z Anglii przeanalizował tysiące przypadków rozwodów i doszedł do wniosku, że znacznie częściej rozwodzą się na skutek zdrad małżeńskich palacze, niż niepalący. Praca profesora została opublikowana w periodyku naukowym.

Cornelius Bruck

Skarb wdowy

Z teki Alfreda Hitchcocka

2

Zgasło światło i Pierre uśmiechnął się w ciemnościach. Pieniądze leżą w pewnym miejscu, zamurowane w fundamentach rozpadającego się domu. Wokół tego domu były krzewy, śmietniska, nie przebiegała tam żadna ulica. Jego wspólnik Alberto, mały Włoch, został wtedy zastrzelony przez policję. Nie musiał więc się z nikim dzielić.

Gdy dwa tygodnie później Pierre wyszedł za bramę więzienną, rozglądnął się ostrożnie. Gdzieś na czatach na pewno jest policja, z pewnością także „Niedźwiedź".

Ulokował się w małym pensjonacie przy dworcu i czujnie obserwował okolicę. Po trzech tygodniach, nieco uspokojony, powziął pewnego słonecznego jesiennego dnia decyzję. Wsiadł do taksówki i kazał się zawieźć na skraj miasta. Tam spacerował po zagajnikach, wreszcie spokojnie poszedł w kierunku lasku.

Drzewa stawały się rzadsze, wreszcie po drugiej stronie lasku ukazały się hałdy ze śmieciami.

3

Nagle Pierre przystanął zaskoczony i zaklął. Tak, tam gdzie pięć lat temu były ruiny domku, stał teraz piękny domek seryjny, z czystymi oknami, okolony ogródkiem z parkanem, na dachu domku była antena.

Daremny trud! Na pewno znaleźli pieniądze. Po kilku minutach jednak Pierre zdecydował się wejść do domku.

Na drzwiach przymocowana była karteczka: „Wynajmę pokój solidnemu panu". Obok szyld z nazwiskiem Lombard. Zapukał, drzwi otworzyła bosa kobieta.

— Jestem zainteresowany wynajęciem pokoju — powiedział.

Kobieta była szykowna i ładna, dom czysty, a pokój, zgrabna mansarda, ślicznie urządzony.

— Właściwie nie jestem zmuszona wynajmować — mówiła pani Lombard. — Moja córka dobrze zarabia, a ja mam niezłą rentę. Ale czuję się dość samotna. Teren jest już rozparcelowany, wnet stanie tu osiedle. Pośpieszyliśmy się z budową, bo były w tym miejscu dobre jeszcze fundamenty po jakiejś ru-

4

derze. Ale mąż przepracował się chyba i zmarł...

— Wynajmę ten pokój — przerwał jej Pierre. — Dla formalności: jestem z zawodu elektrykiem.

— To świetnie! Zawsze dobrze jest mieć fachowca w domu.

— Mam jeszcze prośbę. Namiętnie lubię majsterkować. Czy istnieje możliwość znalezienia dla mnie kącika w piwnicy?

— Jest tam dosyć miejsca. Może pan zaraz oglądnąć.

W piwnicy panował ten sam porządek, co w całym domu. Skarb powinien znajdować się za tylną ścianą.

— Gdybym mógł zająć to pomieszczenie... — zaproponował.

Zgodziła się. Wprowadził się do domku tego samego dnia. Ponieważ gospodyni nalegała, zameldował się formalnie. Potem poznał córkę właścicielki i narzeczonego córki. Yvonne Lombard była ładną blondynką, pracowała jako kasjerka w sklepie delikatesowym. Jej narzeczony, sprzedawca samochodów, Maurice Ronet, był mniej sympatyczny.

(Dokończenie w następnym numerze)

http://sbc.wbp.kielce.pl

Warto wiedzieć, zobaczyć, posłuchać ■ Warto wiedzieć, zobaczyć, posłu

Środa 17 lipca 1974 r.

Dziś składamy życzenia

BOGDANOM i ALEKSYM

jutro

SZYMONOM i KAMILOM

- ★ -

W 1339 r. — śmierć królowej Jadwigi.

W 1901 r. — urodził się Bruno Jasieński, poeta rewolucyjny (zm. w 1942 r.).

W 1945 r. — początek konferencji poczdamskiej.

W 1955 r. — wydobyto pierwszą tonę rudy żelaza w szybie nr 3 nowej Kopalni „Łęczyca I" zbudowanej w rejonie odkrytych w 1954 r. złóż rudy żelaza.

W 1960 r. — odsłonięcie pomnika grunwaldzkiego na polach bitwy grunwaldzkiej.

CODZIENNY HOROSKOP

Jaki jesteś?

Często się dziwisz, jesteś rozczarowany tym, że Twoje propozycje w pracy zawodowej nie są przyjmowane do realizacji, zostają odrzucone. Po prostu za bardzo bujasz w obłokach, jesteś oderwany od rzeczywistości, nie żyjesz teraźniejszością, lecz jesteś opóźniony w swoich pomysłach o ładne parę lat. Nie umiesz żyć w obecnych czasach za duże tempo, za duży rozmach. Jesteś staroświecki, przestarzały. W wielu sprawach nie nadążasz za ogromnym postępem.

Kielce

TEATR

Im. S. Żeromskiego — nieczynny.

KINA

„Romantica" — „Taśmy prawdy" — USA, kol. l. 16, g. 15.30, 17.45 i 20.

„Moskwa" — „Bullitt" — USA, kol. l. 16, g. 9 i 11.15 „Wspaniałe słowo — wolność" — ZSRR, kol. l. 14, g. 13.30.

„Bajka" — „Podróż w XXX-lecie" — pol. kol. l. 7, g. 16. „Nagrody i odznaczenia" — polski, kol. l. 16, g. 18 i 20.

„Robotnik" — nieczynny.

„Skałka" — „Małżonkowie roku II" — rum. kol. dub. l. 14, g. 16, 18 i 20.

„Letnie" — „Czerwony płaszcz" — duński, pan. kol. l. 16, g. 20.

„Amfiteatr" — „Gwiazda Południa" — ang. pan. kol. l. 11, godz 20.15.

PRZEDSPRZEDAŻ biletów kinowych — ul. Sienkiewicza 33, godz. 11—18.

DYŻURNE APTEKI: nr 1, ul. Buczka 37/39, i nr 107, ul. Sienkiewicza 15

TELEFONY:

Pogotowie Ratunkowe 999, Pogotowie Milicyjne 997, Pogotowie WSW 416-25. Straż Pożarna 998, Pogotowie Energetyczne Kielce — Miasto 464-30. Kielce—Teren 430-63, Pogotowie wodno - kanalizacyjne 508-11. Poczt. informacja o usługach 911, Hotel „Centralny" 420-41, Informacja kolejowa 930, Pogotowie hydrauliczne, energetyczne i dźwigowe KSM 414-02. Pogotowie gazowe czynne całą dobę 420-92, Pogotowie telewizyjne 477-98. Pogotowie cieplne czynne od godz. 7 do 15, tel 478-92, od godz 15 do 23 — tel. 440-32, Pogotowie elektryczno-wodociągowe MZBM czynne od godz 15 do 23 — telefon 457-89. Informacja służby zdrowia czynna w godz. 7—20 tel 481-80

POSTOJE TAKSÓWEK: ul. Słowackiego 472-70 dworzec PKP 444-33, pl. Obrońców Stalingradu 426-48, ul. Planty 437-11, taksówki bagażowe ul. Świętokrzyska 469-39

Radom

TEATR

Im. S. Żeromskiego — nieczynny.

KINA

„Bałtyk" — „Mania wielkości" — USA, kol. l. 16, g. 15.30, 17.30 i 19.30.

„Przyjaźń" — „Przygody małego Bimbo" — rum. kol. l. 7, g. 15.30. „Zbrodnia w klubie tenisowym" — jug.-wł. pan. kol. l. 16, g. 17.30 i 19.30.

„Odeon" — „Miłość straceńców" — jap. pan. kol. l. 16, g. 15.30, 17.30 i 19.30.

„Hel" — „Z księgi królów" — ZSRR. pan. kol. l. 11, g. 9.30, 11.30 i 13.30. „Dzikie dziecko" — francuski, l. 16. g. 15.30, 17.30 i 19.30.

„Walter" — „Prywatny detektyw" — ang. kol. l. 14, g. 18 i 20.

„Mewa" — „Tragedia Makbeta" — ang. pan. kol. l. 16, g. 17.30 i 20.

DYŻURNE APTEKI: nr 15, pl. Konstytucji 5. nr 10 pl. Zwycięstwa 7

TELEFONY: Straż Pożarna 998, Pogotowie Ratunkowe 999. Pogotowie Gazowe 224-30. Pogotowie Sieci Elektrycznej 279-33. Komenda MO 251-36. Pogotowie Milicyjne 997.

POSTOJE TAKSÓWEK: ul. Grodzka 229-52, pl Konstytucji 228-52, Dworzec PKP 268-88, ul. Żwirki i Wigury 418-10.

Skarżysko

KINA

„Wolność" — „Jesteśmy nadzy" — węg. kol. l. 16, g. 15.15, 17.30 i 19.45.

„Swit" — „Śmiech w ciemności" — ang. kol. l. 18, g. 17 i 19.

„Metalowiec" — „Billy Jack" — USA, kol. l. 16, g. 17 i 19.

POSTOJE TAKSÓWEK: Dworzec Główny PKP — 705, osiedle Milica — 22-44.

Starachowice

KINA

„Robotnik" — „Pójdziesz ponad sadem" — polski, kol. l. 14, g. 15, 17 i 19

„Star" — „Echa dawno minionych dni" — ZSRR, pan. l. 11, g. 17 i 19.15.

APTEKA DYŻURNA: nr 29, Marszałkowska 17

POSTOJE TAKSÓWEK: pl. Świerczewskiego — 310, Dworzec Zachodni PKP — 380.

Ostrowiec

KINA

„Hutnik" — „Sutjeska" — I i II cz. jug. pan. kol. l. 14, g. 16 i 18.30.

„Zorza" — „Palec boży" — polski, kol. l. 16, g. 16 i 18.

„Przodownik" — „W imieniu narodu włoskiego" — włoski, kol. l. 16, g. 17 i 19.

APTEKA DYŻURNA: nr 69, Polna 84

POGOTOWIE RATUNKOWE: tel. 99

POSTOJE TAKSÓWEK: tel. 15-73, 37-92.

UWAGA! Za ewentualne zmiany w programie redakcja nie odpowiada.

RADIO

PROGRAM I

14.00 Pieśni i tańce polskich Górali 14.35 Rytmy nastolatków 15.05 Listy z Polski 15.10 Włoskie płyty 15.35 Operetka, jej twórcy i wykonawcy 16.10 Ciekawostki „Polskich Nagrań" 16.35 Piosenki w wersji instrumentalnej 17.00 Radiokurier. 17.30 Kabaret piosenki 18.00 Muzyka i Aktualności 18.25 Kronika muzyczna 19.30 Gwiazdy polskich estrad 19.45 Rytm, rynek, reklama 19.55 Alkohol, alkoholizm, alkohol 20.00 Naukowcy — rolnikom 20.15 Melodie rozrywkowe 20.30 Kronika sportowa 21.00 Spory o wartości 21.15 T. Mimms (trąbka) 21.25 Koncert chopinowski 22.15 Mikrorecital wieczoru — Z. Koncz 22.30 Motosprawy 22.45 Gra Zespół J. Mikuły 23.10 Billie Holiday (w 15 rocznicę śmierci) 0.10—2.55 Program nocny z Wrocławia.

PROGRAM II

14.00 O zdrowiu dla zdrowia 14.15 „Kroniki ciąg dalszy" — rep. 14.40 J. Ph. Rameau: „Orphee" 15.00 Radioferie 15.40 S. Pironkow: Symfonia na instrumenty strunowe 16.00 W trosce o słowo i treść 16.15 F. Mendelssohn-Bartholdy: Koncert a-moll na fortepian i ork. smyczkową 18.20 Terminarz muzyczny (K. Tausig) 18.30 Echa dnia 18.40 Mag. handlu wewn. 19.00 Gra pianista J. Korossy 19.30 Teatr PR: „Pierwszy dzień wolności" — słuch. 21.00 Koncert przyjaźni: Drezno — Wrocław 21.50 Wiadomości sportowe 21.55 Obrazy rodzinne 22.10 Koncert chóru a cappella PRiTV w Krakowie 22.30 Po premierze opery „Chłopi" 22.50 Wiersze F. Petrarki 23.00 Śpiewa F. Tamagno 23.40 W. A. Mozart: Żart muzyczny F-dur KV 522.

PROGRAM III

15.05 Program dnia 15.10 Dyskoteka pod gruszą 15.30 Herbatka przy samowarze 15.50 Szczęśliwy Harlem (I) 16.15 Lato w filharmonii 17.15 Kiermasz płyt 17.40 Vademecum nr 14 18.00 Kroniki włoskie 18.45 Kwadrans wokalizy 19.35 Muzyczna poczta UKF 20.00 Reminiscencje muzyczne 20.45 Teatr PR: „Róża zmartwychwstanka" — słuch. 21.10 Twórcy przebojów — L. Reed i B. Mason 21.35 Dwie gitary klasyczne — Alber-Strobel 21.50 Opera tygodnia. K. Szymanowski: „Król Roger" 22.08 Gwiazda siedmiu wieczorów — Ł. Prus 22.15 Trzy kwadranse jazzu 23.05 Misterium muzyczne zespołu „Ossian" 23.50—24.00 Na dobranoc śpiewa Nada.

PROGRAM LOKALNY

16.43 Omów. progr. 16.45 Radioreklama 16.50 „Nasze sprawy" — kom. J. Kołodzieja 17.00 Program dla wsi w oprac. R. Fatygi 17.50 „Śladem naszych interwencji" — aud. S. Chmielewskiego 18.00 Dziennik Radiowy 18.08 Piosenki z listy przebojów.

TELEWIZJA

Dziś

PROGRAM I

16.30 — Dziennik TV (kolor)
16.40 — „Gustaw Zemła" — rep. filmowy (kolor)
17.00 — Informacje, towary, propozycje
17.15 — Losowanie Małego Lotka
17.25 — Z cyklu: „Przewartościowania" — Manifest Lipcowy
17.55 — „W słońcu Karakorum" — polski film dok.
18.30 — Kronika Warszawy i Mazowsza (kolor)
18.50 — Reportaż z budowy Kopalni „Rudna"
19.20 — Dobranoc (kolor)
19.30 — Dziennik TV (kolor)
20.15 — „Operacja Zagiel-74" (z Gdańska).
20.30 — „Człowiek bez adresu" — radziecki film fab. cz. II
21.45 — Wiadomości sprawozdani Polski w je
22.00 — „Dwie Ann Anny Germ
22.40 — Dziennik TV

PROGRA

16.50 — Świat w ka reporterów: Kulu", „Group Lud
17.30 — Za kierow motoryzacyj
18.00 — Transm. tur ki mężczyz Czechosłowa
19.20 — Dobranoc (
19.30 — Dziennik TV
21.00 — Informator
21.00 — „Zmiana w rozr. TV N
22.15 — 24 godziny (
22.25 — „Jadą goście

Jutro

PROGRA

8.30 — Matematyka semne alg (cz. III).
9.00 — Poranek Tel szych
10.05 — Matematyka Pisemne a łań (cz. IV)
10.35 — „Tunel gro merykański Capone i

POSZUKIWANIE PRACOWN

LUBELSKIE PRZEDSIĘBIORSTWO INSTA PRZEMYSŁOWYCH W LUBLINIE, ul. L. HERC

zatrudni natychmiast na nowo powstałych budow domiu, takich jak: Fabryka Maszyn do Pisania, O kłady Naprawy Autobusów, Wytwórnia Tarcz Zakład Produkcji Pomocniczej oraz na terenie kiego — Cementownia „Nowiny" koło Kielc i Lipsku, następujących pracowników:

— 2 KIEROWNIKÓW BUDÓW
— 7 INŻYNIERÓW LUB TECHNIKÓW BUD ZE SPECJALNOŚCIĄ: INSTALACJE SAN
— 2 TECHNIKÓW STAŻYSTÓW
— MAGAZYNIERA

Przedsiębiorstwo zapewnia wszystkie przysług czenia nowo przyjętym do pracy. Zapewnia rów terowanie w hotelu robotniczym.

Warunki płacy i pracy do omówienia w prze w Lublinie, ul. L. Herc 7 (pokój 13, parter) lub ul. Kozienicka 10.

ZESPÓŁ SZKÓŁ ZAWODOWYCH NR 1

Zasadnicza Szkoła Zawodowa dla Pracując

Huty im. M. Nowotki w Ostrowcu Św. ogłasza wpisy

do klas pierwszych na rok szkolny 1974/75 w następuj zawodach:

— cieśla — montażysta konstrukcji żelbetowych
— murarz — posadzkarz
— dekarz — blacharz

Nauka trwa 2 lata, wiek kandydatów od 15 lat. MŁOD PRZYJMOWANA JEST BEZ EGZAMINÓW WSTĘPNYCH

W okresie nauki uczniowie otrzymują wynagrodzenie m czne w wysokości:

— w klasie I — 520 zł
— w klasie II — 600 zł

Ponadto w klasach II istnieje możliwość uzyskania premii w wysokości proc. wynagrodzenia w zależności od wyników nauczania. Wszyscy uc otrzymują bezpłatnie pełne umundurowanie szkolne oraz ubranie robocze. niowie znajdujący się w trudnych warunkach materialnych mogą otrzyma mogi kwartalne w kwocie od 300 do 700 zł. Uczniom bez możliwości doj szkoły zapewnia się bezpłatne zakwaterowanie w Hotelu Pracowniczym TP w internacie szkoły oraz odpłatne wyżywienie w stołówce pracowniczej. wie będą odbywać praktyki zawodowe na budowach prowadzonych przez brzeskie Przedsiębiorstwo Budownictwa Przemysłowego na terenie huty.

Absolwenci szkoły mają zapewnione zatrudnienie i dobre zarobki możliwość kontynuowania nauki w Technikum Budowlanym dla Pr cych, które znajduje się przy TPBP. Istnieje również możliwość w za granicę na budowy eksportowe, prowadzone przez Tarnobrzeskie siebiorstwo Budownictwa Przemysłowego.

Kandydaci ubiegający się o przyjęcie winni przesłać pod adresem następujące dokumenty:

— podanie z określeniem zawodu
— życiorys
— świadectwo ukończenia szkoły podstawowej
— świadectwo zdrowia
— 3 fotografie

Bliższych informacji udziela sekretariat szkoły codzienn godzinach 8—15 (telefon 36-46) w dziale kadr i szkolenia dowego TPBP w Tarnobrzegu ul. Moniuszki 6, telefon 21 wewn. 72.

Ogłoszenia drobne

SPRZEDAM „fiata 125p 1500". Kielce, Bohaterów Warszawy 15/82, telefon 471-67, po szesnastej. 2033-g

SEKUŁA Józef (Prawęcin 18) zgubił dowód rejestracyjny nr CL-6590 wydany przez Wydział Komunikacji Opatów. 39978-g

OLSZEWSKI Zygmunt (zam. Pionki) zgubił przepustkę stałą nr 9195, wydaną przez Zakłady Tworzyw Sztucznych „Pronit-Erg" w Pionkach. 35644-R

MNICH Stanisław (zam. Radom) zgubił dowód rejestracyjny motocykla nr CB-4672, wydany przez Wydział Komunikacji w Radomiu. 35646-R

KOWALCZYK Jan (zam. Pionki) zgubił przepustkę stałą nr 3491, wydaną przez Zakłady Tworzyw Sztucznych „Pronit-Erg" w Pionkach. 35645-R

http://sbc.wbp.kielce.pl

...n mocniejszy głos Polski ...arenie międzynarodowej,

...n mocniejsza więź między Polakami

(Omówienie wystąpienia H. Jabłońskiego)

...abłoński podkreślił na ..., że „Forum" odbywa się ...ej stolicy Polski, wśród ...owicie pielęgnowanych ...lnych świadectw wie...owej historii narodu pol... Już to proste oczywis...ierdzenie — powiedział ...dniczący Rady Państwa ...nia do poważnych re... Łączą nas bowiem, Po... wszystkich poczuwają...ię do swego polskiego ...du, przywiązanie do na...rodowej tradycji i szla...duma z polskiego wkła... kulturalnego dorobku ...ci. Ale jest i drugi, ... ważny powód, spra..., że tu właśnie — w ...ie — odczuwać możecie ...ną dumę z kraju swyc...ów.

... to kraj i stary naród ...erdził H. Jabłoński — ...ej i bogatej historii, a ... imponujący dziś mło... pasją twórczą, niespo...nergią, coraz ambitniej... stale przekraczanymi ... dalszego rozwoju.

...a wskazał, iż nie moż...patrywać dorobku XXX-... Polski Ludowej jedynie ...egoriach ekonomicznych ...chnicznych. Przy takim ... stawianiu sprawy nie ...dniałoby się głównej a ...ej siły twórczej — bez...nego patriotyzmu pol... ludu. Przewodziła mu ...robotnicza, niezłomna w ...iu, pełna zapału, pomy...ci, w bezprzykładnym ...u remontująca budynki ...ne, maszyny, uracha...a zdewastowane zakłady

...ykład klasy robotniczej ...gał innych, przede wszy... inteligencję techniczną. ...w dokonywali nauczy...: w trudnych do opisa... warunkach prowadziły ...działalność wyższe uczel...

...ciężkim, ponadludzkim ...zie wykuwała się mozol... ale wciąż coraz mocniej... moralna, patriotyczna jed... wszystkich zdrowych sił ...kiego społeczeństwa.

Jabłoński przypomniał, ... przed 25 laty rozpoczę... podkrakowskiej wsi bu... Nowej Huty. Zakładano, ... ona dać 1,6 miliona ton ...rocznie, jt. tyle ile wy... cała przedwojenna pro... Polski. Zamierzenie to ...sie wydawać postronnym nierealne. Ale budowa stała się wielkim mobilizującym hasłem, symbolem twórczych sił wolnego ludu. Dziś Nowa Huta, daje ponad czterokrotnie tyle stali, co huty przedwojenne, tj. około połowy całej obecnej produkcji.

Nie pozostawaliśmy w tych najtrudniejszych czasach bez pomocy — podkreślił mówca — Jeszcze w czasie toczącej się wojny szła do Polski ze wschodu pomoc w postaci węgla, żywności, surowców, sprzętu dla komunikacji i łączności itd. Już w początkach 1945 r. uzyskaliśmy z ZSRR pożyczkę dolarową dla umożliwienia nam potrzebnych zakupów. Nawet największa jednak pomoc nic by nie zdziałała, gdyby nie wielka umiejętność twórczej pracy naszego narodu.

H. Jabłoński zwrócił uwagę na fakt, że w ciągu trzydziestu lat od odrodzenia naszej państwowości gruntownie zmieniła się nasza samowiedza narodowa. Mamy pełne prawo mówić o jedności narodu, bo cały jest zgodny co do kierunku dalszego rozwoju ojczyzny. Powszechne i stale się pogłębiające jest poczucie odpowiedzialności za losy naszej narodowej zbiorowości, bo mamy poczucie ogromnych i niewyczerpanych sił tkwiących w naszym społeczeństwie.

Przewodniczący Rady Państwa powiedział dalej: Czy to, co stało się i dzieje nadal w Polsce jest jakimś niewytłumaczalnym cudem, bez głębszych, historycznych uzasadnień? Oczywiście, że nie. To tylko nowe warunki w wyzwolonej Polsce pozwoliły ujawnić się talentom, przynieść efekty polskiej pracy i zdolnościom organizacyjnym. I na tym tle dopiero można rozumieć wielki wkład w życie innych narodów milionów osiadłych wśród nich polskich emigrantów.

Dzisiaj nikt w Polsce nie musi szukać pracy poza ojczystymi granicami. Tu znajduje warunki rozwoju i wykorzystania tkwiących w nim możliwości. Im bardziej rośnie gospodarcza i kulturalna pozycja Polski — oświadczył na zakończenie H. Jabłoński — im mocniejsze stanowi ogniwo sił pokoju i postępu, im donośniej rozchodzi się jej głos na arenie międzynarodowej, tym większe też musi być jej poczucie związku z tymi wszystkimi, którzy ze wspólnego z nami pnia wyrośli i mogą stanowić pomost porozumienia między naszym i innymi narodami.

(PAP

...munikat MO

...enda Miejska MO w Kiel... prowadzi postępowanie wy...jące w sprawie znalezienia ...rzystanku MPK (linia nr 20 ... w Kielcach ul. Pocieszka w ... 6 czerwca 1974 roku około ...ny 6 rano nieprzytomnego ...yzny, którym okazał się Ta... Pacyga lat 48 zam. Ostra ...a 17 pow. Kielce. Wymie... po przewiezieniu do szpi...marł na skutek odniesionych ...eń ciała. Osoby, które wi... Tadeusza Pacygę w dniu ...erwca 1974 r. w godzinach ...orowo - nocnych na terenie ...ta Kielce, a także osoby, któ... dzielały mu pomocy w dniu ...erwca 1974 r. we wczesnych ...inach rannych obok przystan... MPK na ulicy Pocieszka, pro... są o zgłoszenie się do KM ... Kielce, ul. Wesoła 42 pokój ... w godzinach 8—16 celem zło... wyjaśnień.

© MOSKWA. Ukazał się tu zbiór przemówień, wypowiedzi i artykułów sekretarza generalnego KC KPZR, Leonida Breżniewa „O komunistycznym wychowaniu ludzi pracy". Znalazły się w nim dokumenty i materiały z lat 1964—1974, w których

agencje informują:

L. Breżniew wyjaśnia problemy ideologii oraz pracy wychowawczej i politycznej.

© WASZYNGTON. W Waszyngtonie toczą się od poniedziałku rozmowy między delegacjami NRD i USA w sprawie nawiązania stosunków dyplomatycznych między obu tymi państwami.

„Forum polonijne-74"

DOKOŃCZENIE ZE STR. 1

wił prof. **Bogdan Suchodolski.** Stwierdził on na zakończenie, że dzisiejsza Polska, ufna w pokojową przyszłość świata, buduje swą moc i żywi wszystkich swych obywateli. Nowa rzeczywistość staje się żywotnym źródłem naszej roli w świecie i nowych powiązań między Polską i Polonią zagraniczną.

Uczestniczy „Forum" zwiedzili następnie niektóre ekspozycje Państwowych Zbiorów Sztuki na Wawelu i byli obecni na uroczystym koncercie.

Przed lipcowym świętem

Wczoraj w Radomiu zainaugurowano uroczystości związane z obchodami XXX-lecia Polski Ludowej i święta lipcowego. Przy płycie poświęconej pamięci działaczy KPP i pod pomnikiem Zwycięstwa zaciągnięto warty honorowe. Przedstawiciele władz miejskich złożyli pod tymi pomnikami wieńce i wiązanki kwiatów. W Urzędzie Miejskim odbyło się też spotkanie z przedstawicielami radomskiego świata pracy, natomiast późnym popołudniem rozpoczął się galowy koncert lipcowy. W jego przerwie zasłużeni radomianie odznaczeni zostali wysokimi odznaczeniami państwowymi. Rada Państwa przyznała dyrektorowi Zjednoczenia Przedsiębiorstw Wyrobów Odlewniczych — **Stanisławowi Kopystyńskiemu** Krzyż Komandorski Orderu Odrodzenia Polski, zaś Krzyże Kawalerskie — **Stanisławowi Budzyńskiemu** — przewodniczącemu Komitetu Miejskiego FJN, **Marianowi Frączkowi** z KM MO i **Józefowi Jędrzejczykowi** z Odlewni Radomskich. (ekr.)

Makarios mobilizuje siły postępu

DOKOŃCZENIE ZE STR. 1

pie. Przedstawiciel brytyjskiego MSZ oświadczył 16 bm. na konferencji prasowej, że rząd W. Brytanii nadal uważa arcybiskupa Makariosa za prezydenta Cypru oraz wyraził wobec władz greckich zaniepokojenie z powodu wydarzeń na Cyprze.

Arcybiskup Makarios, za pośrednictwem radiostacji „Wolny Cypr" zwrócił się z apelem do wszystkich wielkich mocarstw, do wszystkich zaprzyjaźnionych krajów i wszystkich miłujących pokój narodów o udzielenie poparcia narodowi cypryjskiemu w jego walce o niezawisłość i suwerenność, w obronie praw demokratycznych i poparcia decyzji odmowy podporządkowania się dyktaturze greckiej.

Stały przedstawiciel Cypru w ONZ, *Zenon Rosides* otrzymał od prezydenta Makariosa polecenie zażądania zwołania w trybie pilnym Rady Bezpieczeństwa ONZ dla rozpatrzenia sytuacji powstałej na wyspie w rezultacie zbrojnego puczu przeciwko legalnemu rządowi kraju.

W czasie posiedzenia Kurt Waldheim zapoznał Radę Bezpieczeństwa z sytuacją na Cyprze na podstawie informacji otrzymanych od swego specjalnego przedstawiciela na wyspie i od dowódcy międzynarodowych sił pokojowych ONZ na Cyprze. Sekretarz generalny ONZ wystosował we wtorek noty do rządów Grecji, Turcji i innych państw utrzymujących bliskie stosunki z Cyprem, aby powstrzymywały się od wszelkich działań sprzyjających dalszemu nasileniu przemocy.

Wg ostatnich informacji agencji zachodnich, arcybiskup Makarios opuścił Cypr i udał się przypuszczalnie via Londyn do Nowego Jorku.

Rebelianci z gwardii narodowej utworzyli nowy „rząd" i mianowali „prezydenta" Cypru, niejakiego *Nicholasa Sampsona,*

Wg ostatnich doniesień, walki między zwolennikami prezydenta Makariosa a buntownikami z gwardii narodowej, którymi dowodzą oficerowie greccy, toczą się głównie w miastach Limassol, Pafos, Famagusta, Larnaka i Kirenija.

Nie zajechali daleko

Do Komendy Powiatowej MO w Białobrzegach wpłynął meldunek, że miejscowym młodzieńcom skradziono trzy rowery turystyczne. Dowiedział się o tym fakcie taksówkarz Ryszard Trojanowski, bacznie więc śledził w czasie jazdy z Białobrzegów do Radomia młodych rowerzystów i w miejscowości Zdżary — przylapał złodziejaszków. Okazali się nimi nieletni chłopcy z Radomia — Roman S., Dariusz T. i Marek S., zam. przy pl. Zwycięstwa 5.

Przyjemność była krótka, a wstydu będzie dużo...

(ekr.)

❖ Dziś podejmują pracę dla kraju dwa kolejne wielkie obiekty lubińsko-głogowskiego zagłębia miedziowego: zbudowana w rekordowym czasie 4 lat Kopalnia Miedzi „Rudna" oraz drugi zakład „Głogów".

W skrócie

❖ Z dworca głównego w Krakowie wyruszy dziś na trasę do Suchej Beskidzkiej pierwszy pociąg elektryczny. Dzięki zobowiązaniom kolejarskich ekip elektryfikacyjnych, 60-kilometrowy odcinek Skawina — Sucha Beskidzka przekazany został do eksploatacji o 5 miesięcy szybciej niż początkowo planowano.

Łączność telefoniczna dla wszystkich sołectw

DOKOŃCZENIE ZE STR. 1

Kielecczyzny. O ogromie wykonanego zadania może świadczyć fakt, iż tylko dla podtrzymania przewodów telefonicznych wbudowano 100 tys. słupów.

Za ten piękny efekt zwiększonego wysiłku łącznościowców Kielecczyzny, minister łączności przyznał budowniczym specjalne nagrody o łącznej wartości 420 tys. złotych, 120 wzorowych pracowników otrzymało odznaczenia państwowe oraz odznaki „Zasłużony pracownik łączności". M. in. Krzyż Kawalerski Orderu Odrodzenia Polski otrzymał dziś z rąk ministra łączności, prof. dr **Edwarda Kowalczyka**, przodujący pracownik RUT w Radomiu, **Wiktor Kozieł.**

Meldując z satysfakcją o dotychczasowych sukcesach łącznościowcy podjęli jednocześnie zobowiązanie zapewnienia wszystkim sołectwom do roku 1977 całodobowej łączności. Drugim, ważnym zadaniem, którego rozpoczęcie nastąpi w 1975 r., jest kompleksowe wyposażenie wszystkich wsi Kielecczyzny w aparaty telefoniczne.

Dzisiejszą uroczystość, jaka odbyła się w Kielcach, poprzedziło spotkanie gospodarzy województwa — I sekretarza KW **Aleksandra Zarajczyka** i wojewody **Antoniego Polowniaka** z ministrem łączności **EDWARDEM KOWALCZYKIEM.**

(JaS)

Z Kamczatki do Psar

DOKOŃCZENIE ZE STR. 1

Budowę stacji łączności satelitarnej w Psarach rozpoczęto w czerwcu ubiegłego roku zakładając dla tego nietypowego obiektu 36-miesięczny cykl inwestycyjny. Generalne wykonawstwo zlecono Kieleckiemu Przedsiębiorstwu Budownictwa Przemysłowego.

— Gdyby pan jeszcze przed pół rokiem chciał potwierdzenia informacji, że tę budowę ukończymy półtora roku przed terminem, powiedziałbym, że to jest niemożliwe — mówi kierownik, inż. Janusz Skupin.

Faktycznie. Gdy dziś spojrzeć na główny obiekt i olbrzymią antenę o średnicy 12 metrów, zainstalowaną na wysokości 26 metrów, trudno uwierzyć, że jeszcze przed rokiem tu, w Psarach, rósł las. Trzeba więc było wręcz niewiarygodnego wysiłku prawie 200 ludzi, 13 przedsiębiorstw, aby nie wykończony jeszcze całkowicie, ale technicznie sprawny obiekt oddać do eksploatacji przed lipcowym świętem, w przeddzień obchodów XXX rocznicy PRL.

Teraz głównym problemem budowniczych z Psar jest rozruch zainstalowanych tutaj maszyn i urządzeń. W sali głównego dyspozytora, skąd mini-komputer sterować będzie ważącą 3 tony anteną, trwają bezustanne dyskusje polskich i radzieckich specjalistów.

— To serce stacji — mówi mgr inż. Józef Dolecki — kierownik techniczny obiektu. — Obrót anteny musi być ściśle zsynchronizowany z orbitą stacji satelitarnej. Przez cały rok, każdego dnia, o każdej godzinie, z dokładnością co do sekundy antena musi być dokładnie skierowana w stronę sputnika przekazującego program.

W pomieszczeniu obok — sala komutacji i kontroli sygnałów. Przy pulpicie sterowniczym kandydat nauk ZSRR, Włodzimierz Surguczow i inż. Tadeusz Bogucki. Dyskutują...

Migocą światła na pulpicie sterowniczym, słychać przyjemny szum pracujących urządzeń, a na monitorze kontrolnym widać obraz transmitowany via „Mołnia".

MAREK DARMAS

Radomski „Walter" zbiera sukcesy

Dziś po południu w Domu Kultury Zakładów Metalowych im. Gen. „Waltera" w Radomiu odbędzie się miła uroczystość. Za wyniki uzyskane w krajowym współzawodnictwie w roku ubiegłym załoga tego zakładu otrzyma sztandar przechodni ministra przemysłu maszynowego i Zarządu Głównego Związku Zawodowego Metalowców.

Przewidziane są też odznaczenia państwowe dla najbardziej zasłużonych przedstawicieli załogi, która — przypomnijmy — dzierży pierwsze miejsce w krajowym konkursie „Dobrej Roboty". (ekr.)

http://cbc.wbp.kielce.pl

Edstroem:

Polska powinna wygrać ze Szwecją 2:0

Dopiero teraz, po 10 dniach od zakończenia mistrzostw świata w piłce nożnej, telewidzowie szwedzcy dowiedzieli się od najlepszego napastnika drużyny szwedzkiej, Ralfa Edstroema, że podczas meczu Polska — Szwecja, w pierwszej połowie spotkania uratował on Szwecję od utraty bramki, wybijając ręką piłkę strzeloną przez Gadochę z rzutu rożnego. Edstroem powiedział w wywiadzie telewizyjnym:

„Polacy mieli prawo do rzutu karnego jeszcze przed strzeleniem bramki. Strzeloną z rzutu rożnego przez Gadochę piłkę wybiłem ręką tak, że trafiła w poprzeczkę. Gdyby nie moja interwencja — stracilibyśmy bramkę. Oczywiście Polakom należał się rzut karny, ale na szczęście sędzia nie zauważył".

Edstroem dodał: **„Uwzględniając fakt, że uniknęliśmy karnego, trzeba przyznać, że zwycięstwo Polaków było zasłużone. Nie przyznawałem się dotychczas do tego przewinienia, robię to teraz, gdyż nie ma to już znaczenia".**

Relację Edstroema potwierdził bramkarz drużyny szwedzkiej, Ronnie Hellstroem, który wystąpił w TV wraz z Edstroemem.

19-21 bm.

w Kielcach

Mistrzostwa Polski juniorów w pływaniu

Kieleccy sympatycy sportu będą mieli możność w dniach 19—21 lipca oglądać ciekawe zawody pływackie. Na basenie kieleckiej Tęczy wystąpi ponad 200 młodych pływaczek i pływaków walczących o tytuły mistrzowskie

19. bm., od godz. 9 rozgrywane będą eliminacje. O godz. 16.45 planowane jest uroczyste otwarcie imprezy, a o godz. 17 rozpoczną się finały konkurencji pierwszego dnia zawodów. **(ab)**

G. Kwiecień czołową juniorką w Europie

Bardzo dobrze spisała się łuczniczka Stelli Słowik — Grażyna Kwiecień w pierwszych nieoficjalnych mistrzostwach Europy juniorów rozegranych w miejscowości Treve w Wielkiej Brytanii. W zawodach, w których startowały reprezentantki: Czechosłowacji, Danii, Polski, Francji, Holandii, Belgii i Wielkiej Brytanii, kielczanka zajęła trzecie miejsce wynikiem 1014 pkt. Zwyciężyła A. Jesetycka (CSRS), która uzyskała 1071 pkt. **(ab)**

Najmłodsi-Polacy, najstarsi - Włosi

Interesujące jest zestawienie przeciętnej wieku drużyn uczestniczących w finałach X piłkarskich mistrzostw świata. Wynika z niego, że mamy drużynę przyszłości, najmłodszą w światowej elicie. W najgorszej sytuacji są pod tym względem Włosi:

Oto przeciętna wieku szesnastki finalistów:

1) Polska	— 24,8	lat
2) Jugosławia	— 25,6	„
3) Brazylia	— 26,1	„
4) Bułgaria	— 26,1	„
5) Zair	— 26,1	„
6) Haiti	— 26,2	„
7) Szkocja	— 26,4	„
8) Urugwaj	— 26,5	„
9) Argentyna	— 26,8	„
10) RFN	— 27,4	„
11) NRD	— 27,5	„
12) Szwecja	— 27,6	„
13) Holandia	— 27,7	„
14) Australia	— 27,7	„
15) Chile	— 27,9	„
16) Włochy	— 28,9	„

Kadra kolarzy na IMS

Z ponad 30 młodych kolarzy, którzy przebywali na obozie we Włoszczowej wytypowano kadrę na Igrzyska Młodzieży Szkolnej w Warszawie. W jej skład weszło dwóch zawodników Broni Radom — **Waldemar Gadalski i Marek Walewski,** dwóch kolarzy Świtu Wolica — **Mieczysław Wojda i Andrzej Szałas.** Z Korony Kielce w składzie kadry znaleźli się **Mirosław Ramiączek i Ryszard Fijałkowski,** a z Opocznianki — **Henryk Zajęcki.** Rezerwowym jest **Ryszard Strzelczyk** z Broni Radom.

Osemka kolarzy, pod kierunkiem trenerów **Sobura i Zdziecha,** przygotowuje się intensywnie do występu w Warszawie. **(ab)**

sport

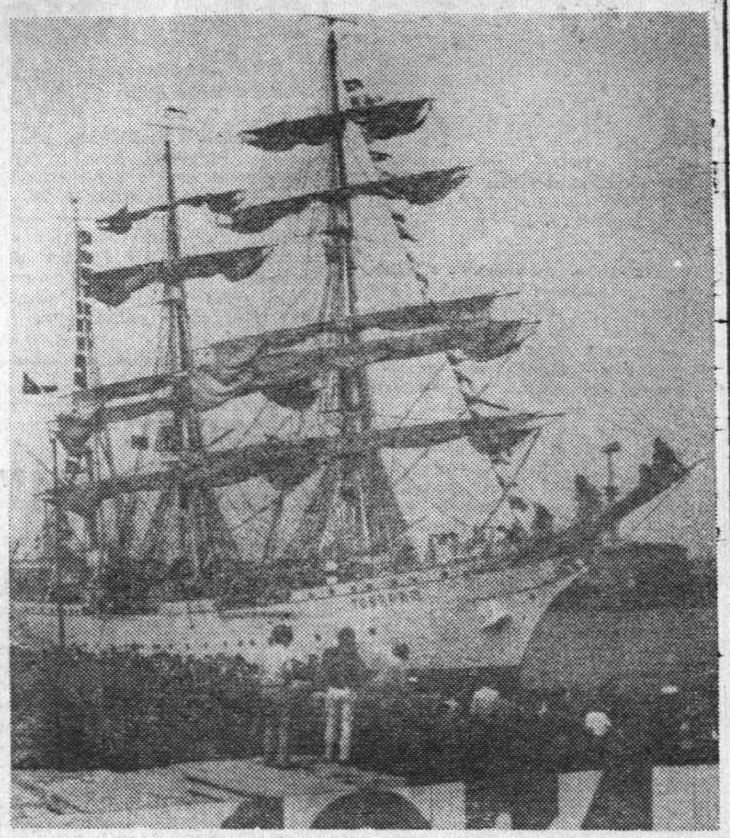

„Towariszcz" zwycięzcą regatt „Operacja Żagiel-74"

51 jednostek, w tym „Dar Pomorza", do p godzin nocnych oczekiwało na pomyślne

Zwycięzcą regat „Operacja Żagiel-74" na trasie z Kopenhagi do Gdyni, liczącej 320 mil został statek szkolny bandery ZSRR „Towariszcz". Był to jego debiut w tej wielkiej międzynarodowej imprezie żeglarskiej zakończony wspaniałym sukcesem nad groźnymi rywalami.

„Towariszcz" jest 3-masztowym barkiem o nośności 1.727 ton. Posiada 89 m długości, 12 metrów szerokości i zanurzenie 5 m oraz ożaglowanie o powierzchni 2 tys. m kw. Zabiera na pokład 250 osób załogi, z czego 200 stanowią uczniowie szkół morskich. Portem macierzystym statku jest Odessa. W zwycięskich regatach statkiem dowodził kpt. Oleg Wandienko.

Statek zbudowany w 1933 r. w Hamburgu, w czasie ostatniej wojny światowej został zatopiony na Bałtyku w pobliżu Straslundu. W 1947 r. został wydobyty z dna przez radzieckich i polskich specjalistów i ratowników morskich. Kadłub statku został następnie odbudowany w stoczni NRD w Wismarze i wszedł on do służby jako radziecki statek szkolny otrzymując nazwę „Towariszcz" po żaglowcu o tym imieniu, który odbywał służbę pod banderą ZSRR szkoląc słuchaczy radzieckich szkół morskich. Dawny „Towariszcz" zatopiony został na Morzu Czarnym w 1943 r. w czasie walk z hitlerowcami.

Obecny „Towariszcz" przebył pod żaglami ponad 200 tys. mil morskich odwiedzając porty 25 krajów. Niejednokrotnie odwiedzał porty Morza Śródziemnego i Oceanu Atlantyckiego. Na statku odbyło praktykę ponad 5 tys. kursantów, przyszłych dowódców statków radzieckich. Wielu z nich dowodzi wieloma statkami handlowymi floty ZSRR. Do pamiętnych kart historii barku należy 8-miesięczny rejs dookoła Afryki w latach 1957—1958.

W późnych godzinach wieczornych okazało się, jak wiele szczęścia mieli kapitanowie i załogi pięciu jednostek, które do godziny 16 minęły linię mety regat „Operacji Żagiel-74". Jako drugi zameldował się na bieżnikach mety o godzinie 14.04 brytyjski jacht „Eyaine". Była to zarazem pierwsza z jednostek klasy B ton. Jako trzeciduński żaglowiec ra". W niecałą g zameldował się „Karin". Ostatni przypłynął drugi klasy B-1 „Svan

Zdaniem obser na wiatru i p sztil unieruchom 51 jednostek. W około 20 mil od rek wieczór zna glowiec RFN „ Za nim jeszcze stał w miejscu „ W odległości ok. na podmuchy w a NRD-owski ża ny „Wilhelm Pi mety około 50—6

Nowy rek szybkośc na narta

Nowy rekord zjeździe na narta km/godz. ustanow amerykański Steve McKinney. najlepszy rezulta wodów rozgrywa sie 1 km. Włoch gnął szybkość 18 Amerykanin Sim km/godz., a Kai — 184,237 km/go

Poprzedni rekor Włocha Alessand wynosił 184,237 k

Genera sprawdzian lekkoatletów

W dniach 18—1 dionie warszaws zegrane zostaną ne mistrzostwa starcie stanie ob wodniczek i zaw wody będą gener dzianem formy n zentantów przed mi Europy w Ro

Komu Totalizatora

PP Totalizator wiadamia, że w karskich z dnia 1 stwierdzono: 91 r trafieniami — wy 1.391 rozwiązań z — wygrane po 11 wiązania z 11 tra grane po 18 zł.

W zakładach Tot 14.VII.74 r. stwierd

I losowanie — 6 trafieniami — 536.927 zł, 6 rozwi prem. — wygrane 213 rozwiązań z 5 — wygrane po 10.379 rozwiązań z — wygrane po 258 wiązań z 3 trafien ne po 14 zł.

II losowanie — z 6 trafieniami — w złotych, 8 rozwiąz niami premiowany po 162.806 zł, 150 trafieniami zwykły po 11.500 zł, 8.303 trafieniami — wyg 154.403 rozwiązania mi — wygrane po

23 lipca losowanie klubowych pucharów

23 lipca w Zurichu odbędzie się losowanie europejskich pucharów Wśród 30 mistrzów krajowych znajduje się **Ruch Chorzów.** Do rozgrywek o PZP zgłosiły się 32 zespoły. Kto będzie reprezentował polską piłkę nożną, jeszcze nie wiadomo.

Sprintem...

◎ Zurichski „Sport" wytypował najlepszą „jedenastkę" świata. Pismo to umieściło w niej trzech polskich piłkarzy: Deynę, Latę i Gadochę.

◎ Mistrzem Polski w pięciobaju nowoczesnym został Janusz Peciak z warszawskiego Lotnika. Piąte miejsce wywalczył b. świetny pływak KSZO i AZS Warszawa — Zbigniew Pacelt.

◎ W Helsinkach zakończył się dwudniowy mecz lekkoatletyczny ZSRR — Finlandia. W konkurencji mężczyzn lekkoatleci radzieccy triumfowali 248:220 pkt, a w konkurencji kobiet lekkoatletki radzieckie zwyciężyły 79:56,

◎ Na torze żużlowym w Exeter reprezentacja Anglii odniosła trzecie z kolei, łatwe zwycięstwo nad polskimi żużlowcami 73:35. W jedenastym wyścigu najlepszy czas wieczoru osiągnął Polak Zenon Plech — 70,6.

◎ W Stawropolu dyskobol Wiktor Penzikow ustanowił rekord ZSRR rzutem 65,22. Jest to trzeci tegoroczny rezultat na europejskich stadionach. Poprzedni rekord był gorszy o 1,08 m.

◎ Borys Kułagin, został pierwszym trenerem reprezentacji hokejowej ZSRR, wielokrotnego mistrza świata. Zastąpił on na tym stanowisku Wsiewołoda Dobrowa. Asystentami Kułagina będą znani niegdyś napastnicy reprezentacji — Konstantin Łoktiew i Władimir Jurzinow.

◎ Pierwszoligowa „jedenastka" angielska Tottenham Hotspur podpisała kontrakt z pomocnikiem Glasgow Rangers, Alfie Connem. Gracza zakupiono za transferową sumę 150 tys. funtów,

http://sbc.wbp.kielce.pl