Cena 1 zł

Echo dnia

KIELCE

Nr 196 (2000) Czwartek, 31.VIII. 1978 r. Rok VIII

Działalność spółdzielni rolniczych i organów kontroli społecznej tematem sesji WRN w Kielcach

...ś w godzinach rannych ze...rali się na posiedzeniu ple...narnym radni Wojewódzkiej ...y Narodowej w Kielcach, ...konać oceny działalności ...ewódzkiego Związku Spół...ni Rolniczych, powołać Wo...dzki Komitet Kontroli Spo...nej i wysłuchać informacji ...rzy rad narodowych w No...a Korczynie i Kijach.

Obradami kierował przewodniczący WRN I sekr. KW PZPR — Aleksander Zarajczyk.

W działalności spółdzielczości rolniczej nie brak zjawisk pozytywnych, zasługujących na uznanie, wysoką ocenę i pochwałę. Nie brak też, niestety, faktów wzbudzających niezadowolenie i skłaniających do głosów krytycznych. Od czasu integracji wszystkich organizacji spółdzielczych w strukturze WZSR, nastąpiło umocnienie organizacyjne i ekonomiczne spółdzielni, z jednoczesnym rozwinięciem form samorządu, wzrosła efektywność gospodarowania poprzez większe wykorzystanie rezerw materiałowo-surowcowych, rozwinęła się produkcja rynkowa, rozszerzeniu uległa działalność społeczno-wychowawcza. Równocześnie jednak widzieć trzeba słabości tej or-

DOKOŃCZENIE NA STR. 2

E. Gierek przebywał w woj. bydgoskim

I sekretarz KC PZPR — EDWARD GIEREK przebywał 30 bm. w woj. bydgoskim, zapoznając się z osiągnięciami i głównymi problemami społeczno-gospodarczymi tego regionu.

Odwiedził on m.in. wzorowe Państwowe Przedsiębiorstwo Gospodarki Rolnej w Chwaliszewie, gospodarujące na ponad 13 tys. ha. Szczególnie dobre wyniki osiąga się tu w hodowli bydła i trzody chlewnej. W ostatnich paru latach oddano do użytku nowoczesne obiekty inwentar-

DOKOŃCZENIE NA STR. 7

Reporterski zwiad „Echa"

Pierwsze dni w „dziesięciolatce"

Pomoc opiekunów ułatwia start

Od pierwszego dnia nowego roku szkolnego uczniowie klas pierwszych powszechnej szkoły średniej otaczani są szczególną opieką. Wszak to oni rozpoczynają nowy etap w dziejach naszej edukacji narodowej, pierwsi doświadczą, czy obowiązek kształcenia na poziomie średnim nie jest ponad miarę naszych sił. W jakich warunkach startują, jak przygotowały się do ich przyjęcia szkoły? — na te pytania szukaliśmy odpowiedzi podczas reporterskiego zwiadu.

KIELCE. Jedyną nowo otwartą w tym roku placówką w mieście jest szkoła na Bocianku.

Do siedmiu klas pierwszych przyjęła 225 dzieci. Prawie w stu procentach objęte one były różnymi formami opieki przedszkolnej. Stąd ich start powinien być łatwiejszy. Pomogą im w tym z pewnością nauczyciele, wszyscy po wyższych studiach. Czy nie będą mieli kłopotów? Trudno przewidzieć. Spośród siedmiu tylko czterej nauczyciele mają odpowiednią specjalizację — albo nauczanie początkowe, albo pedagogikę. Wszyscy mają jednak za sobą odpowiedni staż i doświadczenie.

Mimo że szkoła jest nowa, od pierwszych dni jest w niej dość ciasno. Warunki poprawią się nieco, gdy budowlani oddadzą w końcu roku drugą część obiektu. Na razie pierwszaki otrzymały sale na parterze, a w każdej z nich uczą się w systemie trzyzmianowym.

DOKOŃCZENIE NA STR. 7

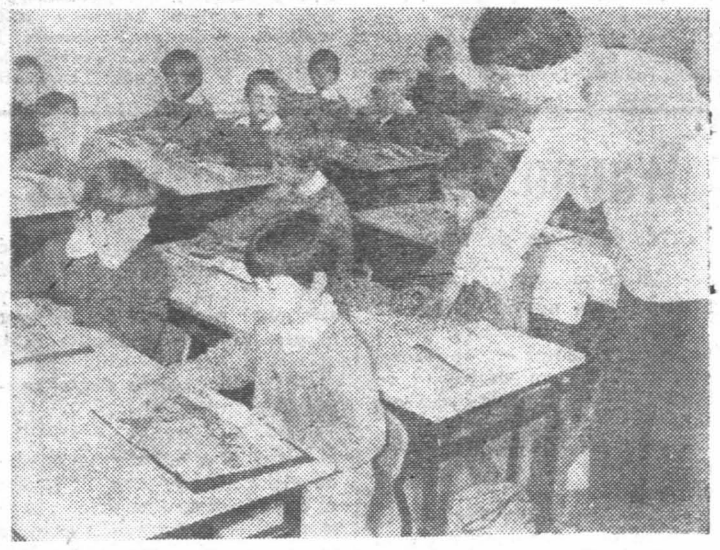

Pierwsze lekcje w nowej szkole na Bocianku w Kielcach.
Fot. Jerzy Burczyn

Pracowite dni ...ędzynarodowej załogi ...espołu orbitalnego

...bm. był otwartym dniem ...y międzynarodowej załogi ...pokładzie orbitalnego zespo...naukowo-badawczego „Sa...t" — „Sojuz-29" i „So...31". Znaczna część środowe...programu zajęć poświęcona ...eksperymentom dotyczą...badań środowiska natural...i zasobów mineralnych ...ej planety. Kosmonauci ...przeprowadzili również — w ra...eksperymentu „Polaryza...— badania polaryzacji ...ła słonecznego.

W Nikaragui trwa wojna domowa

BUENOS AIRES PAP. W Ni...agui trwa wojna domowa. ...y zbrojne dyktatora Somozy ...kują w wielu częściach kra...pozycje partyzantów. Samo...y podporządkowane Gwardii ...rodowej bombardowały m.in. ...sto Matagalpa.

DZIŚ

- W Nairobi odbędzie się uroczysty pogrzeb zmarłego przed 10 dniami prezydenta Kenii Jomo Kenyatty.
- W Genewie dobiegają końca prace międzynarodowej konferencji niepaństwowych organizacji walki z apartheidem. Uczestniczą w niej delegacje przede wszystkim z państw kontynentu afrykańskiego, a także z krajów socjalistycznych i niezaangażowanych.
- W szwajcarskim kantonie Zurych odbędzie się dziś założycielski zjazd nowej partii, grupującej rzeczników ochrony środowiska naturalnego.

Dzień dobry, naczelniku...

Wapno już w zagrodach...

...radycyjne „dzień dobry" mó...ny dziś naczelnikowi Urzędu ...sta i Gminy w Białobrzegach ...Edwardowi Gorczycy. Pyta...o problemy podejmowane ...ualnie przez władze miasta ...gminy nad Pilicą:

— Od rana zajmowałem się z ...ą służbą rolną problemami ...stawy nawozów do poszcze...nych wiosek. Jak wynika z ...dunków przekazanych mi ...ez dyrektora oddziału Spół...elni „Samopomoc Chłopska" ...dyrektora Spółdzielni Kółek ...niczych — w poniedziałek i

DOKOŃCZENIE NA STR. 2

Już jutro „Relaks" — 12 stron!

Afryka

Operacja „Cobra" przeciwko demokratycznym rządom

ALGIER PAP. Nieudany kontrrewolucyjny zamach w Ludowej Republice Konga był częścią zakrojonego na szeroką skalę planu operacyjnego strategów NATO pod kryptonimem „Cobra", wymierzonego przeciwko demokratycznym rządom w kilku krajach Afryki zachodniej. Oprócz Konga celem ataku miały być także: Angola, Gwinea-Bissau, Wyspy Św. Tomasza i Książęce. W Kongu miało to doprowadzić do rozwiązania rządzącej w tym kraju Kongijskiej Partii Pracy (KPP) i utworzenia z pomocą rodzimej reakcji rządu neokolonialnego. Pucz zaplanowano na noc z 14 na 15 sierpnia br.

DOKOŃCZENIE NA STR. 7

Incydenty w Kaszmirze

DELHI PAP. Indyjska Agencja PTI podała, że w tym tygodniu wojska pakistańskie ostrzelały tereny położone po indyjskiej stronie linii demarkacyjnej w Kaszmirze. Agencja podkreśla, że ze strony indyjskiej nie było żadnej prowokacji.

Susza w Hiszpanii

MADRYT PAP. W Hiszpanii wskutek długotrwałej suszy w wielu miastach odczuwa się dotkliwy brak wody. Do wielu miejscowości wodę do picia trzeba przewozić w zbiornikach. Na wsi w wielu okręgach całkowicie wyschły studnie. Szczególnie trudną sytuację mają miejscowości nadmorskie.

Bioprognoza

Uwaga, kierowcy i przechodnie!

Widzialność ograniczona, drogi śliskie.

Sytuacja biometeorologiczna: objawy przedłużenia czasu reakcji, pogorszone samopoczucie.

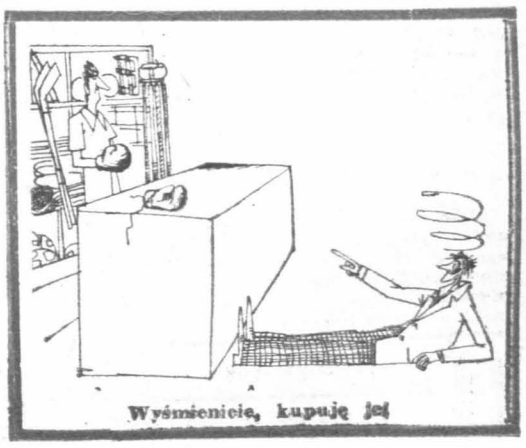

Wyśmienicie, kupuję jej

Interwencje przyjmujemy w godz. 9—11

Nieczynne windy — stary kłopot...

...sygnalizują mieszkańcy wieżowca przy ul. Chęcińskiej 4 w Kielcach. Psują się najczęściej obie naraz i nie funkcjonują całymi tygodniami. Doraźne naprawy niewiele pomagają, sytuacja stale się powtarza. Interwencje w administracji osiedla „Armatury" nie odnoszą skut-

DOKOŃCZENIE NA STR. 3

http://sbc.wbp.kielce.pl

Kronika

Sesja MRN w Kielcach

Wczoraj w Kielcach odbyła się sesja Miejskiej Rady Narodowej, poświęcona omówieniu głównych przedsięwzięć społeczno-wychowawczych oraz organizacji akcji czynów społecznych w związku z porządkowaniem miasta na 35-lecie PRL. Obrady prowadził przewodniczący Miejskiej Rady Narodowej, I sekretarz KM PZPR **Julian Łabocha.**

W czasie obrad podjęto uchwałę o powołaniu 45-osobowego Komitetu Kontroli Społecznej, którego zadaniem jest kontrola instytucji państwowych, gospodarczych, spółdzielczych, a także jednostek gospodarki uspołecznionej.

Wyróżniającym się w działalności społecznej radnym MRN wręczono wysokie odznaczenia państwowe.

Krzyże kawalerskie Orderu Odrodzenia Polski otrzymali: **Marian Wesołowski i Tadeusz Bajer.** Ponadto przyznano złote, srebrne i brązowe krzyże zasługi oraz dwa odznaczenia „Za zasługi dla Kielecczyzny". **(żar)**

Przed pierwszym dzwonkiem

Wczoraj w Iłży pod przewodnictwem kuratora **Mieczysława Janika,** odbyła się narada dyrektorów szkół ogólnokształcących woj. radomskiego. Debata poświęcona była ocenie pracy szkół w roku ubiegłym oraz omówieniu najważniejszych zadań stojących przed tymi placówkami w rozpoczynającym się kolejnym roku szkolnym.

Na naradzie poinformowano, że w 20 liceach ogólnokształcących uczyć się będzie ponad 7 tysięcy dziewcząt i chłopców. **(ekr.)**

Komunikat PLL „Lot"

30 bm. załoga samolotu liniowego Polskich Linii Lotniczych „Lot", lecącego z Gdańska do stolicy NRD, została po starcie sterroryzowana przez zagranicznego turystę Detlefa Aleksandra Tiede i zmuszona do lądowania w Berlinie zachodnim na lotnisku Tempelhof. Lądowanie odbyło się bez przeszkód. Pasażerowie i załoga są w pełni bezpieczni. Dochodzenie w sprawie ustalenia szczegółów uprowadzenia samolotu jest w toku. (PAP)

Nauczycielskie spotkanie pokoleń

„Przyjmując od Polskiej Rzeczypospolitej Ludowej zaszczytny tytuł nauczyciela — wychowawcy młodych pokoleń ślubuję uroczyście najlepiej w miarę moich sił, zgodnie z sumieniem i etyką nauczycielską wypełniać powierzone mi obowiązki..."

Uroczystym ślubowaniem rozpoczęła wczoraj w Kielcach swą pracę zawodową liczna rzesza młodych nauczycieli. Większość z nich to absolwenci kieleckiej Wyższej Szkoły Pedagogicznej. Na spotkanie z gronem młodych pedagogów przybyli gospodarze województwa z I sekretarzem KW PZPR **Aleksandrem Zarajczykiem** i wojewodą **Józefem Stańskim.** Obecni byli nauczyciele wyróżniający się w pracy zawodowej oraz emeryci wypoczywający po wielu latach pracy, ale nadal czynni w działalności społecznej.

Zadania szkoły w historycznym roku rozpoczynającym reformę systemu edukacji narodowej, problemy i perspektywy oświaty na Kielecczyźnie omówił kurator oświaty i wychowania **Józef Kozłowski.** Następnie zabierali głos: absolwentka pedagogiki WSP, **Grażyna Herbergier-Mucha** rozpoczynająca pracę w kieleckim Przedszkolu nr 21 **Krystyna Prędko,** uczestniczka niedawnego spotkania pedagogów z I sekretarzem KC PZPR Edwardem Gierkiem, **Krzysztof Staniszewski** komendant Szczepu ZHP ze Starachowic. Refleksjami o autorytecie nauczyciela podzielił się ze swymi młodymi kolegami były dyrektor VI LO im. J. Słowackiego w Kielcach, **Zbigniew Czarnecki** który pracę pedagogiczną rozpoczynał przed czterdziestu laty.

Na zakończenie spotkania zabrał głos I sekretarz KW Aleksander Zarajczyk. Nawiązując do historycznych doświadczeń 60-lecia odzyskania niepodległości Polski wskazał na wielkie znaczenie edukacji dla rozwoju społeczno-gospodarczego kraju, dla podnoszenia na wyższy poziom warunków życia. Przekazał również serdeczne życzenia, rozpoczynającym pracę młodym nauczycielom. **(jjb)**

Od 2 do 11 września

IV Jarmark Świętokrzyski

Już za kilka dni na placu Obrońców Stalingradu w Kielcach rozpocznie się kolejny Jarmark Świętokrzyski, organizowany przez Wojewódzkie Przedsiębiorstwo Handlu Wewnętrznego w Kielcach. Trwają intensywne przygotowania do tej imprezy. Na stoiskach znajdą się artykuły niemal wszystkich branż. Będą wśród nich zarówno ubiory najmodniejsze, najbardziej na rynku poszukiwane, jak i liczne artykuły pierwszej potrzeby. Sprzedawane będą przede wszystkim te towary, które ze względu na ograniczoną powierzchnię placówek handlowych musiały leżeć w magazynach. Są one pełnowartościowe. Stoiska czynne będą codziennie, także w niedzielę, w godzinach od 9 do 17.

Organizatorzy zapowiadają uruchomienie w niedzielę stoisk, na których prezentować będą swe wyroby twórcy ludowi — garncarze, tkacze, rzeźbiarze.

Dwukrotnie w ciągu każdego dnia trwania jarmarku organizowane będą pokazy mody przez łódzką „Reklamę". Modelki pokażą m.in. stroje dostarczane na stoiska przez zakłady patronackie — „Electa", „Twórczość", „Rekord", „Fosko".

Jarmark otrzyma odpowiednią oprawę plastyczną. Będą więc liczne szyldy informacyjne, plakaty, transparenty. Na czas trwania imprezy zwiększy się również liczbę miejsc w letniej kawiarence na placu Obrońców Stalingradu, zorganizowany zostanie mini-kiermasz owocowo-warzywny. **(ABO)**

Radomski poranek

A DESZCZ SOBIE PADA...

Padało przez całą noc, pada w chwili, gdy piszę ten „poranek". Targowy dzień nie udał się więc w takim stopniu, w jakim planowali uspołecznieni i prywatni słudzy Merkurego. Odnotowaliśmy między innymi mniejsze dostawy ziemniaków i pomidorów, chociaż na zaopatrzenie w warzywa i owoce trudno w tym roku w Radomiu narzekać.

W NOWEJ SZACIE

Hala widowiskowa „Radoskóru" przy ul. Waryńskiego doczekała się wreszcie ekip budowlanych. Pracują one zarówno wewnątrz tego wysłużonego i nie najpiękniejszego obiektu, jak i na zewnątrz. Między innymi szybko upiększana jest zewnętrzna ściana budynku. A wszystko to robią ekipy budowlane skórzanego kombinatu.

PRZED JARMARKIEM

Plany pracy na dzień dzisiejszy? Kierownik Wydziału Handlu Urzędu Miejskiego, Bronisław Kurkowski, nie kryje, że zadań jest sporo. Przede wszystkim trzeba będzie jeszcze raz sprawdzić stan przygotowań do zbliżającego się Jarmarku Kazimierzowskiego, jako że ma to być impreza okazała, głośna na cały kraj. Jest też wiele innych zadań związanych z poprawą zaopatrzenia miasta w podstawowe artykuły codziennego użytku oraz z usprawnieniem transportu pracującego na rzecz handlu. Pracy więc, jak zwykle, w dodatku przy bardzo szczupłej obsadzie wydziału, nie zabraknie...

(ekr.)

w skrócie

● 80 rocznicę urodzin obchodziła 30 bm. działaczka międzynarodowego i polskiego ruchu robotniczego, pisarka i dziennikarka Zofia Marchlewska, córka jednego z najwybitniejszych rewolucjonistów polskich — Juliana Marchlewskiego. Z okazji jubileuszu zasłużonej działaczki list z serdecznymi gratulacjami przesłał I sekretarz KC PZPR Edward Gierek.

● Po mieszkańcach Łodzi, Piotrkowa Trybunalskiego, Sieradza i tamtejszych województw — w najbliższą sobotę i niedzielę warszawiacy spotkają się w wielu miejscach stolicy na placach, w salach wystawowych i widowiskowych, na terenach rekreacyjnych, na dorocznym, organizowanym — już po raz siódmy — święcie „Trybuny Ludu".

● Marian Kołłan z Radzynia Podlaskiego skonstruował ną przez siebie tratwą płynie do Gdańska na Westerplatte. Jest to 45 jego wyprawa na morze; pierwszą, kajakową — wraz z grupą harcerzy z Brześcia — odbył w 1933 roku.

Obrady sesji WRN w Kielcach

DOKOŃCZENIE ZE STR. 1

ganizacji. Występują m.in. niedociągnięcia w dystrybucji środków do produkcji rolnej oraz artykułów żywnościowych i wyrobów przemysłowych, zbyt wolno — a często z poważnymi opóźnieniami — realizowane są inwestycje zarówno w dziale baz magazynowych, jak i sieci detalicznej. Fakt ten niepokoi tym bardziej że województwo kieleckie dzieli zbyt długi dystans od przeciętnej sytuacji krajowej w sferze handlu detalicznego i gastronomii wiejskiej. Mimo wysiłków inwestycyjnych kielecka spółdzielczość rolnicza zajmuje 46 miejsce w kraju pod względem powierzchni handlowej i udziału obiektów własnych w sieci detalicznej.

W kolejnym punkcie obrad radni mają powołać Wojewódzki Komitet Kontroli Społecznej w proponowanym, 64-osobowym składzie, złożonym z przedstawicieli różnych środowisk społecznych i grup zawodowych. Prawo stanowi, że: **„podstawowym zadaniem komitetu jest wpływanie na prawidłowość i skuteczność działania wszystkich istniejących organów kontroli społecznej",** ze szczególnym zwróceniem uwagi na organy kontroli powoływane przez związki zawodowe, na kontrolę społeczną samorządu mieszkańców, samorządów robotniczych, spółdzielczych. Komitety kontroli społecznej wyposażone w kompetencje wysokiego stopnia. Ich siłą jest autorytet organów przedstawicielskich, które reprezentują. Takiego mocnego oparcia nie miały dotąd rozproszone ogniwa kontroli wobec których powołane ustawą powoływane komitety kontroli społecznej spełniają rolę narzędną i inspirującą. To właśnie komitety kontroli społecznej udzielają wytycznych w sprawie kierunków działań kontrolnych, mają prawo zalecać przeprowadzanie kontroli, mają wgląd w ich plany pracy i wyniki działalności, koordynują i organizują współdziałanie organów kontroli państwowej i politycznej. Mają prawo żądać wyjaśnień od zwierzchników kontrolowanych instytucji, występować do organów państwowych, a także do organów ścigania z wnioskiem o ukaranie. Przewodniczący komitetu jest zarazem rzecznikiem kontroli społecznej, przyjmuje od ludności informacje o ważnej działalności różnych instytucji lub wnioski zmierzające do poprawy sytuacji w różnych dziedzinach życia społecznego. Komitety kontroli społecznej są organami narodowych, a ich zwierzchnicą jest Rada Państwa. Z działalnością tych komitetów, tylko Wojewódzkiego, może zatem łączyć nasze nadzieje, żadne obywatelskie uwagi, żadne interwencyjne głosy zmierzające do likwidacji nieprawidłowości występujących w życiu społecznym miast i wsi, nie będą pominięte.

Wapno już w zagrodach...

DOKOŃCZENIE ZE STR. 1

we wtorek do zagród rolników trafiło 13 ton nawozów oraz 42 tony wapna nawozowego. Gdzie dostarczyły ciągniki te ilości nawozów? Przede wszystkim do Suchej, Jasionnej, Stawiszyna, Brzeskiej Woli...

— Ma pan, panie naczelniku, do czynienia nie tylko z rolnictwem...

— Dziś zajmuję się również problemem budowy nowego ujęcia wodnego w samych Białobrzegach. Jest to istotna sprawa, ludzie naciskają na sprawne i szybkie rozwiązanie tego problemu. Mogę powiedzieć, że z Bełchatowa „leci" do nas specjalistyczne urządzenie, które pozwoli bardzo szybko wykonać wszystkie zadania mimo iż RPRI opuściło Białobrzegi, aby skierować swe kroki na budowę miasteczka akademickiego WSI.

— Czy ma pan u siebie turystów?

— Owszem, ośrodek turystyczno-wypoczynkowy nad Pilicą jest w dalszym ciągu w pełni wykorzystywany. Wzbogaciliśmy się o nowy sprzęt sportowo-rekreacyjny, postaraliśmy się również o zapewnienie turystom lepszych warunków wypoczynku. Powiem krótko: nic mi nie wiadomo o kłopotach związanych z sezonowym wypoczynkiem nad Pilicą. Odpukując w nie malowane drzewo, gdyby takie zdarzyły się, podejmę odpowiednie decyzje. Białobrzegi zaliczają się przecież do miejscowości, które dobrze karmią, gwarantują odpowiednie warunki wypoczynku a ostatnio dają możliwość zebrania wielkiej ilości grzybów. W którą stronę jechać? Osobiście radzę lasy wyśmierzyckie...

Rozmawiał: **E. KRÓLICKI**

Na urlop do Związku Radzieckiego

Ciekawą ofertę dla osób dopiero teraz myślących o urlopie przygotowało Wojewódzkie Biuro Turystyki Młodzieżowej „Juventur" w Kielcach. Oto w dniach 19—29 września i 27.IX.—7.X. organizuje ono dwie wycieczki do Związku Radzieckiego. Pierwsza — lotnicza — przebiegać będzie trasą Kijów — Soczi — Kijów, zaś druga — z przejazdem koleją — prowadzić będzie przez Moskwę — Rostów — Władimir — Moskwę. Zapisy przyjmuje i szczegółowych informacji udziela biuro „Juventuru" mieszczące się przy ul. Staszica 1, tel. 434-71.

(JaS)

Wszyscy świadczymy na NFOZ

Kto zna jej los

W dniu 30.... 1978 r. wyszła z domu z zamiarem udania się do pracy... dotychczas nie powróciła: Maria HA... córka Jana i Stanisławy ur... dzona 27.... 1960 r. w Zachełmie 115, gm. ... gnańsk.

Rysopis: wzrost około 160 cm, włosy długie jasnoblond, twarz pociągła, czoło wysokie, oczy piwne.

Ubrana w bluzkę koloru niebieskiego w kratę, spodnie granatowe teksas, żakiet kolorowy biało - czerwonego w pasy, na stopy niebieskie, pantofle koloru czerwono - białego na wysokim obcasie.

Osoby, którym znany jest los zaginionej, proszone są o informowanie posterunku MO w Zagnańsku, lub najbliższej jednostki MO.

http://sbc.wbp.kielce.pl

Na lotnisku

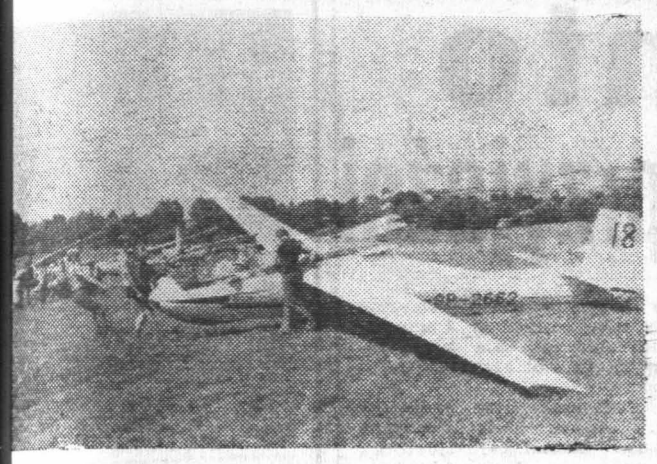

Gdy sprzyja pogoda, na lotnisku Aeroklubu Kieleckiego, panuje duży ruch. Fot. Jerzy Burczyn

Nasze miasta — nasze osiedla

Budować nowe — dbać o stare

Wietrznia i Bukówka należą do najstarszych kieleckich dzielnic. Położone są na peryferiach miasta. Tylko nieliczne ulice — np. Wojska Polskiego, aleja Lenina, część ul. Żeromskiego — graniczą ze śródmieściem. Nie tylko to peryferyjne położenie sprawia, że mieszkańcy tych osiedli uważają je za zaniedbane. Jest tu jeszcze sporo nieużytków, posesji niczyich, zaniedbanych, wyboistych dróg. Daje się także zauważyć brak placówek handlowych i usługowych, placów gier i zabaw dla dzieci.

Potrzeby

— To tylko niektóre problemy, na których koncentrują swoją uwagę mieszkańcy Wietrzni i Bukówki oraz Komitet Osiedlowy nr 11 — mówi **Jan Micigolski**, przewodniczący tego komitetu.

Zabudowa tych osiedli to w 80 proc. stare budynki, o które nie wszyscy właściciele dbają. Największy kłopot sprawiają nam — działaczom samorządu mieszkańców posesje niczyje, nie użytkowane przez właścicieli w ogóle bądź zaniedbane — nie remontowane budynki, nie sprzątane obejścia. W wielu przypadkach nie można dokonać wywłaszczenia, bo... brak prawnego właściciela.

Rejon Wietrzni i Bukówki zamieszkuje wiele osób w podeszłym wieku, emerytów, rencistów, a więc ludzi niepełnosprawnych, schorowanych, wymagających specjalnej troski i opieki ze strony terenowych opiekunów społecznych czy sióstr PCK. Przydałby się im dom dziennego pobytu, ale nie ma na ten cel odpowiedniego lokalu. Szukamy więc innego rozwiązania. Chcemy zorganizować osiedlowy klub seniora przy Medycznym Studium Zawodowym nr 1.

Przy ul. Wojska Polskiego był do niedawna kiosk spożywczy Handlowej Spółdzielni Inwalidów — bardzo potrzebny w tym rejonie. Od stycznia br. jest on zamknięty, pełni rolę magazynu HSI.

Sieć placówek handlowych pozostawia wiele do życzenia. Są tylko dwa sklepy spożywcze (!) a obie dzielnice zamieszuje ponad 10 tys. mieszkańców. Potrzebna jest kompleksowa rozbudowa sieci handlowej.

Kawiarnia „Kubuś" przy ul. Wojska Polskiego zamieniła się w pijacką melinę, do której nierzadko zagląda młodzież. Bijatyki, awantury. Niekiedy interweniować musi milicja. W tej sytuacji postanowiliśmy zrezygnować z kawiarni i lokal ten przeznaczyć na pomieszczenia dla Klubu Prasy i Książki, gdyż nie ma dotąd takiej placówki w osiedlu. Wniosek w tej sprawie skierował Komitet Osiedlowy do Urzędu Miejskiego.

Autobus linii „3" dojeżdża tylko do Bukówki. Tymczasem w zakładach pracy usytuowanych w rejonie ulic Żołnierzy Radzieckich i Wrzosowej pracuje 1000 osób. Nie mają czym dojeżdżać do pracy i z pracy. „3" powinna więc kursować, przynajmniej w godzinach szczytu, wspomnianymi ulicami. Liczymy na to, że naszego postulatu WPKM nie pozostawi bez echa.

Pożyteczny sojusz

Dobrze układa się współpraca Komitetu Osiedlowego z instytucjami, zakładami pracy i szkołami na terenie osiedli. Długa jest lista tych współpracowników. Znajduje się na niej m.in. „Elektromontaż". Młodzież z Zespołu Szkół Zawodowych przy tym przedsiębiorstwie wykonała wiele prac porządkowych, które upiększyły dzielnicę. Czyny społeczne na rzecz osiedla mają także na swoim koncie uczniowie szkół podstawowych nr nr 6 i 8. Roczna wartość tych prac wynosi około 200 tys. zł.

Dzięki współpracy ze Szkołą Podstawową nr 8 z bezpłatnego dożywiania w tej szkole korzysta 35 dzieci podopiecznych kuratorów sądowych. Jest to bardzo pożyteczna akcja, godna upowszechnienia także w innych dzielnicach.

Komitet Osiedlowy docenia te wszystkie inicjatywy młodzieży i w miarę swoich możliwości finansowych (niewielkich zresztą) stara się zaspokajać potrzeby i spełniać postulaty młodych. Dwa lata temu np. urządził boisko sportowe przy ul. Wrzosowej, z którego korzystają uczniowie z okolicznych szkół, dzieci z osiedla.

Pracownicy „Instalu", który także figuruje na liście sojuszników Komitetu Osiedlowego i patronów osiedli, wykonali wspólnie z załogą „Elektromontażu" jezdnię ul. Wrzosowej. Wartość tych prac szacuje się na około 250 tys. zł.

Do grona sojuszników należą ponadto: Centrum Produkcyjne Pneumatyki, Zakład Remontowo-Montażowy, „Elektroprojekt", Zakład Badań Geologicznych, Spółdzielnia Mieszkaniowa „Pionier". Biorą udział w czynach społecznych na rzecz dzielnicy, partycypują w kosztach wycieczek organizowanych przez Komitet Osiedlowy dla emerytów, rencistów, dzieci. W ubiegłym roku odbyło się 7 takich wycieczek. Skorzystało z nich około 400 osób.

Działacze osiedlowi

— Nie byłoby efektów działalności społecznej w osiedlu — dodaje Jan Micigolski — gdyby nie zaangażowanie działaczy samorządu mieszkańców. Do tego grona należą m.in. **Aniela Turczyn**, przewodnicząca koła osiedlowego Ligi Kobiet, **Maria Anioł** — terenowy opiekun społeczny, **Adam Tokarski, Józef Gil, Stanisław Fudala, Jan Strzelbicki** — przewodniczący komitetów domowych, **Henryka Wieczorek** i **Stanisław Kowalski** — radni MRN, **Mieczysław Wrzask** — prezes koła osiedlowego ZBoWiD, **Maria Strzykała** — nauczycielka. Można by wyliczyć jeszcze wiele nazwisk ludzi ofiarnych, zaangażowanych, niestrudzonych w działaniach na rzecz osiedla.

* ☆ *

Scalanie doświadczeń, inicjatywy działaczy samorządowych w osiedlach Bukówka i Wietrznia oraz pracy społecznej mieszkańców i pomocy zakładów pracy dobrze służy dzielnicom, przynosi widoczne efekty, przyczynia się do rozwiązywania wielu problemów dotyczących życia w tych osiedlach. Niemniej jednak spraw do załatwienia pozostało jeszcze sporo. Władze miasta powinny więc przyjść z pomocą samorządowi mieszkańców — szybką i skuteczną, nie sposób bowiem załatwić wszystkiego społecznym sumptem i wyobrazić sobie rozwoju obu osiedli bez kompleksowego działania służb miejskich.

(SOM)

Wszystko dla pań

Atrakcyjne parasolki z Ostrowca

Mało kto wie, że piękne kolorowe parasolki, będące w sprzedaży w wielu sklepach kraju, pochodzą z Ostrowca. Działa tu od kilku lat jeden z nielicznych tego typu zakładów wytwarzających parasole damskie i męskie. Zakład Doświadczalno — Produkcyjny Polskiego Związku Głuchych — o nim mowa — systematycznie zwiększa produkcję. W tym roku dostarczy na rynek krajowy i eksport prawie ćwierć miliona modnych parasolek o wartości ponad 60 mln zł. Kierownictwo zakładu czyni starania, aby zwiększyć ich produkcję. Możliwości bowiem jeszcze są, ale okresowo występują trudności z dostawami części metalowych, estetycznych uchwytów, a nawet tkanin.

Niezależnie od parasolek produkuje się tu także różne drobiazgi, niezbędne niemal w każdym gospodarstwie domowym. Wykonuje się je z odpadów i zaoszczędzonych surowców. **(mak)**

KOMUNIKATY

Z nowym rokiem szkolnym rozpoczynają także działalność społeczne ogniska muzyczne. Społeczne Ognisko Muzyczne nr 1 w Kielcach zawiadamia, że od 4 września br. przyjmuje codziennie — w godzinach od 9 do 18 zapisy uczniów na rok szkolny 1978/79. Zainteresowani powinni zgłaszać się w sekretariacie przy ul. Głowackiego 7/1. **(som)**

* ☆ *

W wolną ustawowo sobotę, tj. 26 bm. br. czynna będzie przychodnia rejonowa przy ul. Żelaznej 35 w Kielcach (poradnie ogólna i dziecięca i gabinet zabiegowy w godz. 7—13 i w godz. 16—22, poradnia ginekologiczna w godz. 8—13 i 16—17, poradnie okulistyczna i chirurgiczna w Przychodni Specjalistycznej nr 2 przy ul. Buczka 2 w godz. 8—12).

Mieszkańcy byłego powiatu kieleckiego mogą się zgłaszać do Przychodni Rejonowej w Chęcinach i ośrodków zdrowia w Miedzianej Górze, Piekoszowie, Łagowie, Rakowie w godz. 8—13.

* ☆ *

Ośrodek „Praktyczna Pani" przy ul. Zagórskiej 46 w Kielcach organizuje dla młodzieży od lat 18 kursy: renowacji odzieży i racjonalnego żywienia, dla potrzeb domowych.

* ☆ *

Wojewódzki Dom Kultury w Kielcach ogłasza zapisy do następujących kół i klubów zainteresowań: do klubu tańca (rytmika, dziecięcy taniec towarzyski, taniec nowoczesny i stylizowany), do klubów muzyki i piosenki (soliści, wokaliści, zespoły instrumentalne, instrumentalno-wokalne), do klubu recytatora, fotoklubu „Kontrast" (grupa początkowa i zaawansowana), do Amatorskiego Klubu Filmowego „Gong". Zapisy przyjmuje i wszelkich informacji udziela Dział Artystyczny WDK, Kielce, ul. Sciegiennego nr 6, tel. 490-41 do 43.

* ☆ *

Wojewódzki Dom Kultury i Stowarzyszenie Artystów Plastyków Amatorów w Kielcach, zapraszają do kawiarni „Klubowej" 2 września 1978 r. godz. 18 na otwarcie wystawy malarstwa „Kraina Świętokrzyska".

Telefon interwencyjny

DOKOŃCZENIE ZE STR. 1

ku. Windy są wyeksploatowane, stale się psują, nie pomaga konserwacja i bieżące naprawy usterek. Dokąd mamy wdrapywać się na piętra z wózkami, małymi dziećmi?

Skontaktowaliśmy się w tej sprawie z kierownikiem pogotowia dźwigowego RSM „Armatury", przekazując sygnał czytelników. Obiecał niezwłocznie wysłać fachowca.

Sugerujemy jednak dyrekcji RSM „Armatury", aby rozważyła możliwość wymiany starych wind w tym wieżowcu — podobnie jak i w budynku przy ul. Nowotki 10 — na dźwigi nowego typu. W efekcie będzie to chyba bardziej opłacalne (mimo dużych kosztów) niż ciągłe naprawy tych, które są aktualnie w eksploatacji. **(mar)**

Tu można wypocząć

Las, woda cisza i... ty

Urlopowicze często jeżdżą setki kilometrów, aby dobrze wypocząć. Tracą na to nie tylko cenny czas, ale i pieniądze. A przecież jest wiele miejsc w naszym regionie, gdzie również jest pięknie i można z przyjemnością spędzić urlop. Przykład? Zalew w Brodach Iłżeckich. Nie jest jeszcze tak gęsto upstrzony domkami i pawilonami jak np. zalew w Sielpi. Więcej tu swobody, łatwy dojazd do Ostrowca, Starachowic. Ogromny zbiornik wodny zapewnia miłośnikom wędkarstwa wiele przeżyć, a żeglarzom wiele przyjemności. Również las sosnowy jest pełen grzybów, jeżyn i innych leśnych owoców. Nie ma tu tłoku, jest cisza. Nic też dziwnego, że można tu spotkać ludzi nie tylko z naszego województwa, ale i z innych okolic.

Noclegi zapewnia Miejski Ośrodek Sportu i Rekreacji w Starachowicach. Są wolne miejsca w domkach Zakładów Górniczo-Hutniczych (wzorcowe kwatery o komfortowym urządzeniu), Ostrowieckich Zakładów Materiałów Ogniotrwałych Zakładów Naprawczych Taboru Kolejowego z Radomia, OPBO. Na miejscu są stołówki, świetlice. Restauracja „Zajazd" dysponuje wspaniałą kuchnią. Do dyspozycji wczasowiczów są kajaki, łodzie, żaglówki, rowery wodne i różny inny sprzęt sportowy. Niemal wszystkie domki zakładowe są zabezpieczone przed zimnem — funkcjonuje ogrzewanie akumulacyjne. Kto chce może korzystać z kuchenek gazowych w domku. Dzięki temu wyposażeniu również w okresie nadchodzącej jesieni będzie tu można dobrze wypoczywać.

Po drugiej stronie zalewu ostrowiecka huta wreszcie oddała do dyspozycji załogi duży obiekt hotelowo-rekreacyjny. Są tu: kuchnia, kawiarnia, sala konferencyjno-świetlicowa i 120 pokoi dwuosobowych, o pełnym komforcie. Do dyspozycji hutników jest także odpowiedni sprzęt do pływania. Co prawda obiekt jeszcze nie jest w pełni wykończony, bo cały budynek ma dosłownie tonąć w kwiatach i zieleni. Na to jednak trzeba będzie jeszcze poczekać.

Dla mających własny sprzęt biwakowy miejsca na rozbicie namiotu i postawienie samochodu nad zalewem również nie brak. Wystarczy go nad wodą i w lesie dla łowiących ryby, szukających grzybów, pragnących wypoczynku na świeżym powietrzu.

(mak)

http://sbc.wbp.kielce.pl

Na dobranoc

Krzyżówka nr 196

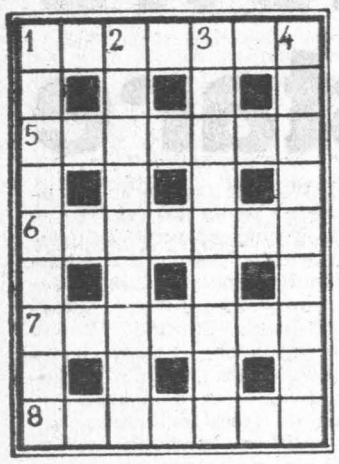

POZIOMO: 1. rozkładanie kart wg pewnych zasad, niekiedy połączone z wróżbą; kabała, 5. rozmyślne, złośliwe stawianie komuś przeszkód, utrudnień, 6. stały przegląd wiadomości czy wydarzeń bieżących w prasie, filmie, 7. stolica Kenii, 8. utwór muzyczno-wokalny o charakterze uroczystym.

PIONOWO: 1. duży owad prostoskrzydły z długimi czułkami, wydający charakterystyczne dźwięki, 2. handlowa nazwa polistyrenu, używanego jako izolator ciepła i dźwięku, 3. cukier prosty występujący w śluzach i gumach roślinnych (aldopentoza), 4. trzpiot, lekkoduch.

Rozwiązania przesyłać należy pod adresem redakcji „ED" wyłącznie na kartach pocztowych w terminie siedmiu dni od daty niniejszego numeru. Pomiędzy prawidłowe odpowiedzi rozlosuje się dwie nagrody książkowe. Karty pocztowe bez kuponu będą wyłączone z losowania.

„ECHO DNIA"
Kupon nr 196

Rozwiązanie krzyżówki nr 178
POZIOMO: Krupska, haszysz, strug, swawola, pilotaż, ankra, jemioła, Jamajka.

PIONOWO: Real, przetwornica, koszula, ospa, Salk, rota, gaża, winieta, tłok.

Rozwiązanie krzyżówki nr 179

POZIOMO: morela, Rudzki, oda, Szwejk, wór, nadzór, mańkut.

PIONOWO: mores, rodowód, lokaj, zderzak, zwada, karat.

Idea Zamenhofa zdobywa kielecką młodzież

Esperanto — język pokoju i przyjaźni

Utarło się błędne przekonanie, że esperantyzm rozwija się lepiej w innych krajach niż u nas — w ojczyźnie jego narodzin. Dzieje się tak dlatego, że informacja o rozwoju esperanta w Polsce bywa sporadyczna i przypadkowa. Niedawno obiegła tygodniki literackie „sensacja", że w okresie powojennym wyszło u nas około 250 książek esperanckich o łącznym nakładzie 820 tysięcy egzemplarzy. Nie tylko podręczniki, ale literatura piękna, specjalistyczna, informatory turystyczne o Polsce itp. Przetłumaczono na język esperancki nie tylko takie arcydzieła jak „Pan Tadeusz" Adama Mickiewicza, „Faraon" Bolesława Prusa, „Quo vadis" Henryka Sienkiewicza i wiele innych pozycji z twórczości Konopnickiej, Orzeszkowej, Reymonta, Tuwima. Wydano też kilka ciekawych pozycji z esperanta na język polski, jak np. „Życie roślin" prof. dr Paula Neergaarda, „Zagłada Hiroszimy" Toyofun Ogura, a także wiele innych tłumaczeń artykułów i opowiadań dla prasy polskiej.

Z niedowierzaniem przyjmuje się też informacje, że w okresie powojennym uczyło się tego języka ponad sto tysięcy osób. Nie jest to liczba przesadzona. Np. Zarząd Główny Polskiego Związku Esperantystów w Warszawie od lat prowadzi korespondencyjne nauczanie esperanta. Niedawno odnotowano ponad 80 tysięcy uczestników takich kursów. A przecież w każdym większym mieście prowadzi się nauczanie esperanta — w szkołach i placówkach wychowania pozaszkolnego: w domach kultury, klubach, świetlicach. Na kilkunastu wyższych uczelniach naszego kraju corocznie prowadzi się nadobowiązkowe lektoraty języka esperanto.

Wychowanie dla pokoju

Najwięcej uczących się esperanta jest w Warszawie, szkołach Torunia, Bydgoszczy, Trójmiasta. Niemniej i w Kielcach esperanto zdobywa coraz więcej zwolenników. Za zezwoleniem kieleckiego kuratorium, w ubiegłym roku prowadziło się naukę esperanta w 20 szkołach podstawowych i liceach, w ramach godzin lekcyjnych i nadobowiązkowych.

Nauczanie prowadzi się w oparciu o program zatwierdzony przez Ministerstwo Oświaty z dnia 22 grudnia 1967 r. Ministerstwo tak uzasadnia potrzebę nauki tego języka: *„Nauczanie esperanta ma duże znaczenie w świecie współczesnym. Obecny rozwój stosunków międzynarodowych wymaga licznych kontaktów osobistych i drogą korespondencji, w których coraz częściej wykorzystuje się esperanto. Nauczanie esperanta sprzyja wychowaniu młodzieży w duchu humanizmu i internacjonalizmu, pogłębia zainteresowanie współczesnym światem, budzi ambicję opanowania innych języków obcych".*

Na ogół kierownictwa kieleckich szkół życzliwie, z dużym zrozumieniem potraktowały tę sprawę, aczkolwiek zdarzały się wyjątki świadczące o pewnej ignorancji.

Życzliwość i opiekę widać np. w Liceum Ogólnokształcącym im. Stefana Żeromskiego; młodzież dwóch klas uczy się esperanta w ramach zajęć lekcyjnych. Nauczycielką jest mgr **Maria Kaluszka.** Uczy też w szkołach podstawowych **nr 6** oraz 13, gdzie istnieje podobny stosunek do młodej nauczycielki i jej przedmiotu. Nie narzekają na obojętność kierownictwa mgr **Barbara Pietrala,** nauczycielka esperanta ze Szkoły Podstawowej nr 27, **Jadwiga Wrona** ze Szkoły Podstawowej nr 19, **Ryszard Krzemiński** ze Szkoły Podstawowej nr 10, **Krzysztof Łojek** ze Szkoły Podstawowej nr 12.

Poza Kielcami, esperanta uczy się w Szkole Podstawowej w Tumlinie, gdzie **Maria Misiewicz** pozyskała sobie sympatię uczniów i kierownictwa, a także w Kowali — w Zbiorczej Szkole Gminnej. Nauczycielką jest tutaj mgr **Łucja Skarbek.**

Międzynarodowy język jest wykładany w kilku innych miastach Kielecczyzny, między innymi w środowisku ostrowieckich hutników.

Przyjaźń i współpraca

Za przyzwoleniem kieleckiego kuratora, również i w bieżącym roku szkolnym będzie się pomyślnie rozwijać nauczanie esperanta. Około tysiąca uczniów interesuje się tym przedmiotem. Chętnych byłoby więcej, ale brak fachowych sił stoi temu na przeszkodzie.

Wielkie zasługi w przygotowaniu owych kadr ma mgr **Helena Massalska,** lektorka esperanta w Wyższej Szkole Pedagogicznej w Kielcach, niestrudzona entuzjastka, która w ciągu ostatnich lat wykształciła kilkudziesięciu nauczycieli i działaczy esperantyzmu. Uczą oni także poza granicami Kielecczyzny, np. mgr **Małgorzata Zaraś** na Politechnice Warszawskiej, mgr **Wiesława Puchalska** — w Zgorzelcu. Pani Wiesława poznała swego obecnego męża na wczasach esperanckich; jest on Niemcem, nauczycielem esperanta w Goerlitz. W taki symboliczny sposób to małżeństwo przyczynia się do rozwoju języka międzynarodowego w dwóch przygranicznych miastach. Mieszkają po polskiej stronie granicy.

Esperantyzm wśród młodzieży cieszy się powodzeniem, bo nie jest to jedynie p r z e d m i o t l e k c y j n y. Z nim wiążą się ogólniejsze treści. Młodzież poprzez korespondencje, spotkania na międzynarodowych zjazdach, wczasach esperanckich, seminariach, turystycznych eskapadach, nawiązuje sympatie i głębsze przyjaźnie z młodymi z innych krajów. Ułatwieniem jest wspólny język, łatwy i dźwięczny, który dla celów towarzyskich można opanować nawet w ciągu jednego roku. Esperantyzm pozwala młodzieży aktywizować się na rzecz szlachetnych idei: umacniania pokoju na świecie i braterstwa między narodami. To również młodzież pociąga, gdyż formy działań są dlań atrakcyjne.

Esperanto niedawno obchodziło dziewięćdziesiątą rocznicę swego powstania. Jest w ciągłym rozwoju. Posiada kilka milionów adeptów w 80 krajach. Nam, Polakom pochlebia, że inicjatorem był rodak, gorący internacjonalista i społecznik.

STANISŁAW RAMS

Wypoczynek zia

Jaki jest los roznosicielki gazet?

W prasie brytyjskiej nie brakuje opisów zbrodni, zabójstw, porwań itp. Tym razem od kilku dni uwagę dzienników zaprząta tajemnicze zniknięcie 13-letniej Genette Tate z Aylesbeare, roznosicielki gazet.

Na trasie, którą codziennie przemierzała znaleziono jedynie porzucony przy drodze rower i rozsypane gazety. Dziewczynki ani śladu. Policja, jak na razie, jest bezradna. Genette „zapadła się pod ziemię". Poszukującym z pomocą pospieszyli nawet spirytyści. !

m ó j klaser

W połowie lipca br. Poczta RFN wprowadziła do obiegu znaczek okolicznościowy z okazji 100 rocznicy urodzin Janusza Korczaka. W „Deutsche Zeitung fur Briefkunde" ukazał się z tej okazji obszerniejszy artykuł (nr 12 z 5 lipca br.) wyjaśniający m.in. dlaczego Korczak jako Polak znalazł się na znaczku niemieckim. Autor przedstawia życiorys Korczaka i jego działalność, podkreślając, że „był on wielkim reformatorem wychowania w Europie".

• • •

Do państw, których poczty wydały znaczki z okazji mistrzostw świata w piłce nożnej dołączyły także: Rwanda, która upamiętniła mistrzostwa aż 8 znaczkami, Paragwaj natomiast wydał jeszcze dwa bloki, ząbkowany i cięty, nadto mniejszy bloczek, wprawdzie jako uzupełnienie serii z okazji koronacji królowej angielskiej, ale z emblematem mistrzostw świata.

• • •

Z okazji mistrzostw Europy w lekkiej atletyce poczta Czechosłowacji wydała trzyznaczkową serię okolicznościową. Jednym znaczkiem okolicznościowym upamiętnione zostały przez pocztę Berlina Zachodniego odbywające się w tym mieście mistrzostwa świata w pływaniu. Zawody Sportowe Krajów Wspólnoty Brytyjskiej w Kanadzie znalazły swój oddźwięk również na 4 znaczkach tego kraju. W ciekawy sposób uczciła poczta angielska powstanie pierwszego związku kolarskiego powstałego przed 100 laty w Anglii. Na 4 znaczkach pokazano typy rowerów od najstarszego do najnowszego — wyścigowego. Rasowe konie pociągowe i wyścigowe hodowane w Anglii to temat dalszych 4 znaczków, jakie w ostatnim okresie ukazały się w tym kraju. Warto dodać, że poczta angielska od pewnego czasu bardzo urozmaica tematy emitowanych znaczków. Zerwanie z konserwatyzmem w tym względzie oznacza dla niej biznes.

Badania antropologiczne w oazie Dakhla

Zakład Archeologii Śródziemnomorskiej PAN współpracuje z francuskim Instytutem Archeologii Orientalnej w Kairze, uczestnicząc w badaniach starożytnego Egiptu. M.in. prace wykopaliskowe prowadzone w oazie Dakhla w górnym Egipcie, mają na celu zbadanie zasypanego przez piaski pustyni miasta Ain Aseel. W badaniach tych uczestniczył m.in. polski antropolog — prof. Tadeusz Dzierżykray-Rogalski z Zakładu Archeologii Śródziemnomorskiej.

200 napadów rabunkowych i 1500 włamań, to średnia dzienna w Wielkiej Brytanii. Ten spokojny do niedawna kraj walczy — jak na razie bezskutecznie — z wielką falą przestępczości. Gazety biją na alarm. W 1960 roku na skutek napadów 15 tysięcy osób odniosło obrażenia, w 1976 r. — 75 tysięcy. W tym czasie podwoiła się liczba gwałtów, a w 1976 roku odnotowano przeszło pół miliona włamań. W zeszłym roku sytuacja pogorszyła się jeszcze bardziej, a o tegorocznej lepiej nie mówić.

Niemal codziennie gazety donoszą o nowych napadach, rabunkach i włamaniach. Od kilku miesięcy ulubionym obiektem napadów są samochody, przewożące pieniądze przeznaczone na wypłatę tygodniowych zarobków. Przed budynkiem redakcji bulwarowego dziennika londyńskiego „Daily Mirror" zrabowano 200 tys. funtów. 60 tysięcy przed biurem elektrowni, 2300 funtów w dzielnicy Shepherd's Bush. Konwojenci przedsiębiorstwa specjalistycznego „Securicor" odmawiają pracy, nie chcąc narażać swego życia. Domagają się też podwyżek płac, argumentując, że tylko dzięki ich przytomności umysłu 4 czerwca uratowano pół miliona funtów. Kierowca opancerzonej półciężarówki posłużył się swoim wozem jak taranem, rozbił blokadę samochodów gangsterów i zdołał uciec.

Obiektem gangsterskich napadów stają się też coraz częściej wielkie firmy jubilerskie. W lutym br. rabusie włamali się do mieszkania znanego handlarza diamentami Leo Grunhuta. Właściciela zastrzelili, rozpruli sejf i zbiegli z kamieniami wartości ćwierć miliona funtów. W końcu maja skra-

Zmierzy

dziono diamenty, szafiry i inne szlachetne kamienie z kas pancernych przedsiębiorstwa jubilerskiego M. K. Patel. Tym razem łup bandytów oceniono na milion funtów. W czerwcu w jednym z najelegantszych hoteli Londynu — „Savoyu", zrabowano diamenty i biżuterię wartości 750 tysięcy funtów. Zrabowano ją w biały dzień. Terroryzując pracowników sklepu jubilerskiego i personel hotelu. Policja przypuszcza, że te trzy napady zorganizował jeden gang, powiązany ze środo-

http://sbc.wbp.kielce.pl

Turystyczna Mekka Uzbekistanu

W Samarkandzie i w jej obwodzie jest około 2 tys. pomników archeologicznych oraz 54 obiekty architektoniczne o znaczeniu ogólnopaństwowym i republikańskim. Znajdują się one pod ochroną państwa, które łoży duże środki na rekonstrukcje i restauracje wspaniałych zabytków przeszłości.

Arcydzieła architektoniczne i inżynieryjno-budowlane uczyniły z Samarkandy turystyczną Mekkę. Jednakże nie tylko one. Życie, szybki bieg czasu rodzą w człowieku, który zetknął się z historią, chęć porównania przeszłości ze współczesnością. Nawet archeolodzy dociekliwie realizując w pyle wieków swoje zainteresowania naukowe ukierunkowują również i potrzeby dnia dzisiejszego. **Pracownicy samarkandzkiego Instytutu Archeologii badali w ostatnich latach pustynne rejony sąsiedniego obwodu bucharskiego. Dowiedli oni, że w starożytności były to obszary o wysoko stojącym rolnictwie i rozwiniętej sieci urządzeń nawadniających. Naukowcy określili trasy prastarych kanałów, dali wskazówki jak zagospodarować pod plantacje bawełny 50 tys. ha pustynnych obszarów.**

Tradycje samarkandzkiej nauki wywodzą się od sławnych nazwisk matematyka, filozofa i poety Omara Chajjama, lekarza Avicenny, astronoma Uług-Bega. Byli to światli ludzie owych czasów, wybitni myśliciele, związani z narodem. Jednakże w warunkach feudalizmu wysiłki jednostek nie mogły zapewnić oświecenia ludu. Do czasu Rewolucji Październikowej w Samarkandzie znajdowały się zaledwie trzy szkoły. Na stu mieszkańców tylko dwóch umiało czytać i pisać.

W okresie II wojny światowej swoje najpiękniejsze budynki miasto oddało ewakuowanym tam pracownikom moskiewskiego Instytutu Sztuki im. W. Surikowa. Artyści mieszkali w celach zakonników pracując przy świetle lamp naftowych.

W dzisiejszej Samarkandzie liczącej nieco ponad 300 tys. mieszkańców co dziesiąta osoba studiuje. Miasto ma sześć instytutów i jeden z największych w Azji środkowej uniwersytet noszący imię wielkiego poety Wschodu Aliszera Nawoi. W ciągu 50 lat mury tej uczelni opuściło dziesiątki tysięcy specjalistów.

(j)

● Amerykański agrobiolog, Gerald Olson, wysunął tezę, że upadek cywilizacji Majów nastąpił z braku żywności. Zbadał on próbki ziemi na Jukatanie i stwierdził, że pozbawiona ona była wszelkich substancji odżywczych. Prawdopodobnie Majowie zmuszeni szybko rosnącą liczbę mieszkańców, przez zbyt intensywną uprawę ziemi wyjałowili ją i przestała rodzić. Zapoczątkowali w ten sposób upadek

?

swego imperium, a reszty dokonali już Aztekowie.

● Od dawna już wiadomo, że temperatura otoczenia ma duży wpływ na sprawność działania ludzkiego umysłu. Dokładne badania przeprowadzone w jednym z zachodnioniemieckich instytutów higieny pracy wykazały, że najdogodniejsze warunki dla wytężonej pracy umysłowej istnieją w temperaturze od 19 do 23 stopni Celsjusza. Powyżej 26 stopni praca umysłowa jest poważnie utrudniona; powyżej 30 stopni – staje się praktycznie niemożliwa. Również zbyt niskie temperatury nie sprzyjają intensywnej pracy usmysłowej.

Lektury

Wojna, ludzie i pomniki

„Po trzydziestu latach ciągłego wracania do chwil okrutnej wojny pojechałem w tamte strony i najpierw odwiedziłem Białą. Po trzydziestu latach dotknąłem znów owego bólu, który zadano tak bardzo dawno, a który wciąż jeszcze żyje"...

Staraniem Wydawnictwa Lubelskiego ukazały się ostatnio na rynku księgarskim dwie ciekawe pozycje książkowe. Autorem pierwszej z nich, czyli **„Ludzi i pomników"** jest **Stanisław Glinka** 1) znany już czytelnikom z głośnych powieści „Burza majowa" i „Chłopiec z Białki". Nowa powieść Glinki to książka o charakterze wspomnieniowym i reportażowym oraz dużej wymowie politycznej omawianych problemów. Tematem książki, jak to zwykle u Glinki, jest wojna i okupacja oraz bohaterstwo i poświęcenie ludzi broniących swojego kraju przed najeźdźcą. W retrospekcyjnym zwierciadle wspomnień odżywają fakty sprzed trzydziestu kilku lat, a okazją do tego staje się odwiedzenie przez autora wioski, w której ścigany kiedyś przez hitlerowców znalazł ratunek i schronienie.

Ciekawe są także wspomnienia **Antoniego Stanisława Tomaszewskiego** 2), oficera służby czynnej Wojska Polskiego zawarte w książce **„Własną ścieżką przez życie"**, a obejmujące lata 1913—1970. Główną uwagę poświęca autor wydarzeniom obu wojen światowych, pobytowi w obozach jenieckich i studiom we Włoszech i Szwajcarii. Interesująco przedstawiona została atmosfera i nastroje nurtujące żołnierzy Polaków, którzy na frontach I wojny światowej walczyli o odzyskanie niepodległości Polski.

Książką o zupełnie innej tematyce, jest **„Prośba o przebaczenie" Mariana Józefa Popiołka** 3) Trzynaście interesujących opowiadań pełnych refleksji, nieprzewidzianych reakcji i zaskakujących konkluzji spodoba się nawet tym, którzy ponad wszystko, jako formę literacką przekładają powieść. Nowele: „Ścierwo", „Perszeron", „Kochanka", czy „Samiec" uderzają czytelnika ciekawym materiałem poruszanych, prawdziwie życiowych problemów, pozornie błahych, poprzez które jednak udaje się poznać prawdziwe oblicze bliźniego.

Wig.

1) Stanisław Glinka, Ludzie i pomniki, W. Lub., 1978 s. 257, zł 26.

2) Antoni Stanisław Tomaszewski, Własną ścieżką przez życie, Wydawnictwo Literackie, 1978, s. 262, zł 50.

3) Marian Józef Popiołek, Prośba o przebaczenie, W. Lub. 1978, s. 112, zł 10.

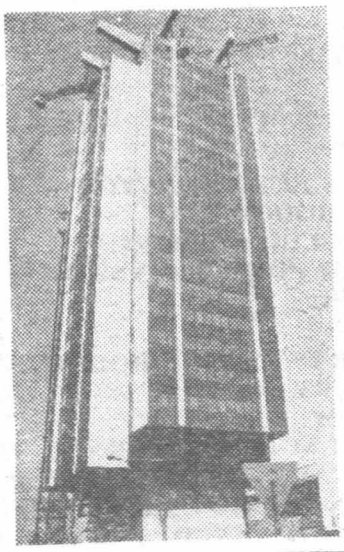

Najwyższym budynkiem w Katowicach będzie 22-piętrowy gmach central handlu zagranicznego. Kubatura budynku 117300 m sześc., powierzchnia użytkowa — 30160 m kw. Znajdą w nim pomieszczenie m.in. CHZ „Centrozap", „Stalexport", „Węglokoks", Bank Handlowy.

CAF—Jakubowski

Brian Cleeve

Wszystko dla Catheriny

Z teki Alfreda Hitchcocka

5

— Jeszcze szklaneczkę? — zabrzmiał jej głos. Jak cicho nucona piosenka. Potrafiłbym słuchać jej godzinami. Ale i tych kilka słów rzadko mówiła do mnie. Jej wuj bacznie i ostro obserwował.

— Tak — szepnąłem i zrobiło mi się słabo, gdy pochyliła się nad moim ramieniem, aby sięgnąć po szklankę. Było mi tak słabo, że zaledwie pojąłem, iż ona mówi dalej, szepcze mi wprost w ucho.

— Pan angielski marynarz? — Nie poruszała nawet wargami. — Pan mi pomóc?

Ze strachu omal nie wstałem.

— Tak! — Że krzyknąłem głośno zauważyłem dopiero, gdy zobaczyłem ich spojrzenie: Giuseppa z naładowaną tacą, który właśnie wychodził z kuchni i faceta z zajęczą wargą i jego przyjaciół; nawet tej starej kobiety z kuchni, która gotowała dla Giuseppa. Czułem rumieniec na twarzy i Catherina od-

6

biegła z pustą szklanką, także zarumieniona.

Poprzez kłęby dymu zobaczyłem w półmroku gospody pełne ciekawości, lustrujące mnie spojrzenia. Poczułem się nieswój, zwłaszcza niepewność moja wzrastała pod spojrzeniami tych, co siedzieli z Zajęczą Wargą. Duży był ten brzydki diabeł, większy od mojego przyjaciela Paddy'ego i bardziej barczysty chyba w tej komicznej nocnej koszuli, wzdymającej się niczym namiot. Człowiek nigdy nie wie, co oni chowają pod tymi nocnymi koszulami, prawdopodobnie zakrzywione noże, którymi w mgnieniu oka potrafią zrobić dziurę między żebrami.

— Tutaj jest pana drink — powiedziała Catherina. Przyszła tak cicho, że nie słyszałem jej kroków. Cichym szeptem dodała: — W uliczce na zapleczu, po północy!

Siedziałem jak przygwożdżony na krześle. Czyżbym śnił. Otworzyłem usta, lecz nie potrafiłem wymówić słowa. A ona poszła dalej, od stołu do stołu, sprzątała puste szklanki i talerze. Jakby przedtem nie po-

7

wiedziała nic do mnie. Zauważyłem, że duży facet wodzi za nią oczyma, a potem mi się przyglądał. Pochylił się do swoich przyjaciół, szeptał coś i znowu spoglądał na mnie. A ten mężczyzna, do którego mówił, wstał z miejsca i przyczłapał do mnie w swych komicznych pantoflach.

— Jesteś ze statku? — zapytał. Był mały i chudy, a w jego fezie mole wygryzły dziury. Lecz jego wyraz oczu wcale a wcale mi się nie podobał.

— Tak — przytaknąłem i rozsiadłem się szerzej na krześle.

Sześciu pozostałych facetów za nim wpatrzyło się w swoje filiżanki kawy, a długi facet z zajęczą wargą spoglądał w sufit. Mimo to odnosiłem wrażenie, że wszyscy wpatrują się we mnie. To było niesamowite doznanie.

(Dalszy ciąg w następnym numerze)

...ziałce

...trwają, ... nie zakończ... są amaty... wypadów ... góry. Wie... ...konuje spo... na działal...

CAF

...ka aerobusów?

...płaty za dostarczone części i podzespoły ko... ...a otrzyma od Związku Radzieckiego samoloty ... Pierwszy radziecki aerobus, „Ił-86" rozpoczął ... próbne, których odbędzie kilkaset w ciągu ... Taki jest bowiem reżim prób technicznych ... każdy samolot pasażerski i nowej konstrukcji. ...bierał na pokład 350 pasażerów; jego szybkość ...km/godz., a zasięg lotu, 5.000 kilometrów.

(m)

...y „BOBBIES"

...pczym i jubi... ...mi w zachod... ...meryce Łaciń... ...a uważa, że ...wiska krymi... ...wana jest prze... ...kiem policjan... ...odnością wy... ...wości oraz nie... ...jalną kraju. ...między policją ...odziemiem zo...

13 tysięcy napadów na przedstawicieli prawa i porządku. Złamana więc została brytyjska zasada „nietykalności" policjanta i coraz więcej z nich umiera na skutek ran, zadanych przez przestępców. Skończyły się też czasy popularnych „Bobbies" — policjantów cieszących się sympatią i posiadających autorytet — przyjaciół dzieci i ludzi w starszym wieku.

... Każdego dnia ...owników, któ... ...e lepszego i ... zajęcia — ...wodów „cywil... ...estępczy rekru... ...owych ludzi ze ...otnej i sfrus... ...ży. ...ku z szeregów ...d Yardu ode... ...cy oficerów i ...oni dosyć wie... ...y w atmosfe... ...żenia życia, w ...no bowiem aż

Policyjny mundur stał się obiektem ataków ze strony społeczeństwa niezadowolonego z sytuacji gospodarczej. W wielu dzielnicach Londynu i innych wielkich miast spotkać można na murach obraźliwe napisy, a sympatią cieszą się raczej gangsterzy niż stróże porządku. Ponieważ zaś zgodnie z tradycją i obowiązującymi przepisami — szeregowy policjant brytyjski jest nie uzbrojony — utrata oparcia w społeczeństwie powoduje, że policja staje się bezsilna. Sytuację pogarsza fakt, że ze względów politycznych policja opieszale interweniuje w przypadku gwałtów, których dopuszczają się wobec kolorowej ludności bojówkarze faszystowskiego „Frontu Narodowego". Traci ona tym samym autorytet wśród imigrantów, stanowiących poważny procent ludności Wielkiej Brytanii.

Wszystkie te czynniki powodują, że brytyjskiej policji udaje się zatrzymać na prowincji co trzeciego przestępcę, a w Londynie — co siódmego. Na schwytaniu przestępcy nie kończą się jednak kłopoty. W 1965 roku w Wielkiej Brytanii zniesiono karę śmierci. W następnych latach znacznie złagodzono różne paragrafy prawa karnego — stawiano na resocjalizację przestępców, a nie na karanie. W efekcie doprowadziło to do umocnienia się i rozszerzenia świata przestępczego. Nawet przestępca skazany na wieloletnie więzienie jest kłopotliwy. W Wielkiej Brytanii brakuje miejsc w więzieniach, strażników, kuratorów i pedagogów, którzy potrafiliby przystosować początkującego kryminalistę do normalnego życia. Przepełnione cele stają się więc doskonałą szkołą dla przestępców i w ten sposób koło się zamyka.

RAFAŁ JERZEWSKI

(Interpress)

http://sbc.wbp.kielce.pl

Czwartek 31 sierpnia 1978 r.

Dziś składamy życzenia RAJMUNDOM i BOHDANOM

jutro BRONISŁAWOM i AUGUSTOM

* ★ *

W 1559 r. — poddanie się stanów inflanckich Zygmuntowi Augustowi.

W 1811 r. — ur. się Theophile Gautier, pisarz francuski.

W 1908 r. — ur. się William Saroyan, amerykański prozaik i dramaturg.

W 1939 r. — prowokacja hitlerowska w radiostacji gliwickiej.

CODZIENNY HOROSKOP

Piękne, ale niezbyt proste zawodowe zadanie wymaga od Ciebie rozsądku, a nie zwykłej, podyktowanej zazdrością ambicji. W życiu prywatnym dołóż starań, aby doprowadzić do wzajemnego zrozumienia. W kłopotliwy dylemat finansowy wpędziłeś się sam. Znaczy to, że to czego nawarzyłeś sobie sam, sam musisz wypić. Być może, że będzie to dobrą nauką na przyszłość, aby z pieniędzmi obchodzić się ostrożniej. Kto w pracy zawodowej spotka się z odmową, gdzie indziej musi szukać swego szczęścia. Przestrzegaj wszelkich urzędowych poleceń i terminów.

Kielce

TEATR

Im. S. Żeromskiego — przerwa urlopowa do 6 września.

KINA

„Romantica" — „King Kong" — USA, pan. kol. l. 15, godz. 16.15. „Wodzirej" — polski, kol. l. 18, godz. 18 i 20.

„Moskwa" — „Śmierć z komputera" — francuski, kol. l. 15, godz. 15.45, 17.45 i 19.45.

„Studyjne" — „Papierowy księżyc" — USA, kol. l. 15, godz. 15, 17 i 19.

„Bajka" — „Kochanka buntownika" — bułg. pan. kol. l. 16, godz. 15.30, 17.30 i 19.30.

„Robotnik" — „Czy zabiła" — francuski, kol. l. 15, godz. 15.15, 17.15 i 19.15.

„Skałka" — „Akcja Salamandra" — rum.-wł. kol. l. 15, godz. 15.30, 17.30 i 19.30.

„Letnie" — „Tragedia Posejdona" — USA, pan. kol. l. 15, g. 20.30.

„Amfiteatr" — „Pocałunki z Hongkongu" — francuski, pan. kol. l. 12, g. 20.30.

Kasy kina „ROMANTICA" prowadzą całodzienną przedsprzedaż biletów.

APTEKI DYŻURNE: nr 29-001 ul. Buczka 37/39, numer 29-008 ul. Sienkiewicza 15.

PORADNIE DYŻURNE: dla dzieci i dorosłych ul. Żelazna 35 w godz. 18—22, w niedziele — godz. 8—12, Stomatologiczna: ul. Żelazna 35 w godz. 18—22, w soboty — od godz. 18 do godz. 7 w poniedziałek.

TELEFONY:

Pogotowie Ratunkowe 999, Pogotowie Milicyjne 997, Pogotowie WSW 416-25. Straż Pożarna 998, Pomoc drogowa 981, Pogotowie Energetyczne Kielce - Miasto 991, Kielce - Teren 992, Pogotowie wodno-kanalizacyjne 508-11, Poczt. informacje o usługach 911, Hotel „Centralny" 420-44, Informacja kolejowa 930. Pogotowie hydrauliczno-energetyczne i dźwigowe KSM osiedle XXV-lecia PRL nr tel. 420-32, osiedle Sady — 499-59, osiedle Bocianek — 456-73, Pogotowie wodno-kan., c.o., dźwigowe, elektryczne SM „Armatury" czynne w godz. 8—21, sobota 8—19, tel. 518-33, Pogotowie gazowe czynne całą dobę 420-92, Pogotowie napraw urządzeń gazowych czynne w godz. 7—19, tel. 436-72, Pogotowie telewizyjne 477-98, Pogotowie elektryczno-wodociągowe MZBM czynne od godz. 18 do 23, tel. 500-65, Informacja służby zdrowia czynna w godz. 7—20, tel. 481-80, Ośrodek Informacji Usług WUSP, tel. 457-41.

POSTOJE TAKSÓWEK — Czarnów — Piekoszowska — tel. 515-11, Dworzec PKP — 444-33, Słowackiego — 472-70, Szydłówek — ul. Toporowskiego — 437-11, Taksówki bagażowe — ul. Armii Czerwonej — 409-89, ul. Piekoszowska — 515-11.

Radom

KINA

„Bałtyk" — „King Kong" — USA, pan. kol. l. 15, godz. 14.30 i 17. „Barroco" — francuski, pan. kol. l. 18, godz. 19.30.

„Przyjaźń" — „Ofiara namiętności" — hiszp. kol. l. 18, g. 16.15, 17.30 i 19.45.

„Pokolenie" — „Taksówkarz" — USA, kol. l. 18, godz. 15, 17.15, i 19.30.

„Odeon" — „Osąd" — rum. kol. l. 16, godz. 15.15, 17.30 i 19.45.

„Hel" — „Stara strzelba" — francuski, kol. l. 18, g. 15.30 i 17.30. „Proszę o głos" — ZSRR, pan. kol. l. 12, godz. 19.30.

„Walter" — „Wszyscy i nikt" — polski, kol. l. 12, godz. 18.

APTEKI DYŻURNE: nr 67-015 plac Konstytucji 5 nr 67-010 plac Zwycięstwa 7.

TELEFONY: Straż Pożarna 998 Pogotowie Ratunkowe 999 Pogotowie Gazowe 617-17 Pogotowie Energetyczne — Radom — 991 Komenda MO 251-36 Pogotowie Milicyjne 997 Pomoc drogowa — 981.

INFORMACJA służby zdrowia czynna w godzinach 9—21 w sobotę 8—20 tel. 261-27 Informacja o usługach — 267-85.

POSTOJE TAKSÓWEK: ulica Grodzka 229-52, plac Konstytucji 228-51, Dworzec PKP 268-86, ulica Żwirki i Wigury 418-10.

Skarżysko

KINA

„Wolność" — „Barbara Radziwiłłówna" — polski, archiw. g. 15.15, 17.30 i 19.45.

„Metalowiec" — „Goń mnie, aż cię złapię" — francuski, kol. l. 15, g. 17 i 19.

„Związkowiec" — „Bezbarnie w niebezpieczeństwie" — ang. kol. l. 15, godz. 17.

APTEKA DYŻURNA: nr 29-046 ul. Apteczna 7.

POSTOJE TAKSÓWEK: Dworzec Główny PKP — 705, osiedle Milica — 22-44.

Starachowice

KINA

„Robotnik" — „Inny mężczyzna, inna szansa" — francuski, l. 15, godz. 15, 17.15 i 19.30.

„Star" — „Akcja pod Arsenałem" — polski, kol. l. 12, godz. 17 i 19.15.

APTEKA DYŻURNA: nr 29-078 Staszica 1.

POSTOJE TAKSÓWEK: plac Świerczewskiego — 310. Dworzec Zachodni PKP — 380.

Ostrowiec

KINA

„Hutnik" — „Kuzynka Angelika" — hiszp. kol. l. 15, g. 15.30, 17.30 i 19.30.

APTEKA DYŻURNA: nr 29-071 Starokunowska 1/7.

POGOTOWIE RATUNKOWE: telefon 99.

Uwaga: Za ewentualne zmiany w programie kin, redakcja nie bierze odpowiedzialności.

RADIO

PROGRAM LOKALNY

16.40 Aktualności dnia 16.30 „W interesie społecznym" — aud. M. Bednarskiej z cyklu: „Bądźmy współgospodarzami" 17.00 Koncert życzeń 17.45 Muzyka.

TELEWIZJA

Dziś

PROGRAM I

16.00 Dziennik (kolor)
16.10 „Obiektyw" — progr. woj.: łódzkiego, kieleckiego, piotrkowskiego, radomskiego, sieradzkiego, tarnobrzeskiego
16.30 „Poligonowe lato" — rep. wojsk. (kolor)
16.55 Sonda: Manipulatory i roboty (kolor)
17.25 Studio Sport: Mistrzostwa Europy w lekkiej atletyce
18.50 Radzimy rolnikom (kolor)
19.00 Dobranoc
19.10 Siódemka
19.30 Wieczór z dziennikiem
20.30 „Komisarz Maigret" odc. pt. „Znajoma pani Maigret" — film krym. TV Franc. (kolor)
22.00 Studio Sport
22.30 Pegaz — publ. kult. (kol.)
23.15 Dziennik

PROGRAM II

16.30 Czwartek TDC: V Harcerski Festiwal Kultury Młodzieży Szkolnej „Kielce-78" oraz film czechosł. „Syriusz"
17.25 Kino Miniatur: „W letnim nastroju" (kolor)
18.00 W kręgu kultur i obyczajów: „Kolorowe jarmarki" — o tradycjach artystycznych rzemiosła ludowego — filmy dok.: „Jarmark w ...sku" i „Do Stu...
18.40 „Łuk tęczy" — odc. ... stałni) pt „Lawin... film sens TV CSRS
19.10 Program lokalny
19.30 Wieczór z dziennikiem
20.30 NURT — pedagogika
21.00 NURT — pedagogika
21.30 NURT — psychologia
22.00 24 godziny (kolor)
22.10 Z ziemi polskiej: „... gu interesów" — ... o ludziach polskiego ... dzenia zajmujących ... pozycję w amerykańskiej ekonomice (kolor)

Jutro

PROGRAM I

12.45 RTSS — biologia, s. 1; ... miot i zadania biolog...
13.25 TTR, RTSS — wst... metod., s. 1

Polskie Radio i TV zastrzegają sobie możliwość zmian w programach.

ZAKŁADY PRZEMYSŁU OWOCOWO-WARZYWNEGO „PIŃCZÓW"
w Pińczowie, ul. Przemysłowa 6
OGŁASZAJĄ PRZETARG

na sprzedaż połączoną z rozbiórką i uporządkowa... placu po rozbiórce niżej wymienionych budy...

1. Budynek mieszkalny przy ulicy 1 Maj... w Pińczowie.
2. Budynek mieszkalny przy ulicy 3 Maj... w Pińczowie.
3. Budynek mieszkalny wraz z budynkami g... darczymi przy ulicy 3 Maja 17 w Pińczow...
4. Dwa budynki magazynowe znajdujące się w ...szym oddziale w Jurkowie.

W przetargu mogą brać udział przedsiębiorstwa ...stwowe i spółdzielcze oraz osoby prywatne. T... składania ofert w ciągu 7 dni od daty ukazan... ogłoszenia w prasie. Przetarg odbędzie się w d... tym dniu, o godz. 10, w biurze zakładu.

Zastrzegamy sobie prawo wyboru oferenta lub ...ważnienie przetargu bez podania przyczyny.

Koleżance
ZOFII TUZ
pracownicy PPH „Centrala Rybna" w Kielcach
wyrazy głębokiego współczucia z powodu śmierci
OJCA
składają
Dyrekcja, Rada Zakładowa, POP oraz pracownicy.
482-k

Tow. TADEUSZOWI KOWALSKIEMU
długoletniemu sekretarzowi POP, członkowi plenum Rady Zakładowej i ZSIP
wyrazy serdecznego współczucia z powodu śmierci
OJCA
składają
POP, Rada Zakładowa, Dyrekcja WUT Kie...
4...

PRZEDSIĘBIORSTWO ROBOT ZMECHANIZOWANYCH „BUDOSTAL-8"
w KRAKOWIE, ul. Przewóz 34
uczestnik Generalnego Wykonawstwa Budowy Walcowni Drobnej Huty im. Marcelego Nowotki w Ostrowcu Św.

zatrudni w budownictwie hutniczym

mężczyzn powyżej 18 lat do przeszkolenia w działalności remontowej przy naprawach ciężkich maszyn budowlanych licencyjnych „harvestor" i „stetter", w zawodach:

- **MECHANIK MASZYN BUDOWLANYCH**
- **MECHANIK SAMOCHODOWY;**
- **MECHANIK HYDRAULIKI SIŁOWEJ;**
- **MECHANIK NAPRAW POMP WTRYSKOWYCH;**
- **ELEKTROMECHANIK**

a ponadto zatrudni:

- **MASZYNISTÓW ŻURAWI SAMOCHODOWYCH, SAMOJEZDNYCH, WIEŻOWYCH I POMP „STETTER"**
- **ŚLUSARZY SPAWACZY;**
- **ELEKTROMONTERÓW;**
- **MONTERÓW INSTALACJI SANITARNEJ, TERMICZNEJ I WENTYLACYJNEJ;**
- **INSTRUKTORÓW PRAKTYCZNEJ NAUKI ZAWODU: MONTER INSTALACJI SANITARNEJ I ELEKTRYCZNEJ, MECHANIK MASZYN BUDOWLANYCH, MECHANIK-KIEROWCA;**
- **ROBOTNIKÓW BUDOWLANYCH I MAGAZYNOWYCH.**

Przedsiębiorstwo zapewnia warunki pracy i płacy zgodnie z układem zbiorowym dla budownictwa oraz możliwość zdobycia zawodu lub podniesienia kwalifikacji.

Przedsiębiorstwo zapewnia warunki socjalno-bytowe jak hotele, stołówkę, opiekę lekarską, wypoczynek i rekreację.

Zgłoszenia osobiste lub listowne kierować pod adresami:

— **Baza PRZ „Budostal-8" w Ostrowcu Św na terenie Huty im. M. Nowotki.**

— **Przedsiębiorstwo Robót Zmechanizowanych „Budostal-8" 30-716 Kraków, ul. Przewóz 34, tel. 615-06, wewn. 215. Dojazd z dworca głównego tramwajem linii 3 do ul. Płaszowskiej a następnie autobusami linii 108, 158, 157 — wysiadać na 4 przystanku.**

415-k

http://sbc.wbp.kielce.pl

Agencje informują:

Egipt odrzucił izraelskie jekty propozycji przygoto- ne na zapowiedzianą w 6 września trójstronną ferencję w Camp David w A. Zakomunikował o tym środę wieczorem rzecznik du po 2-godzinnym posie- niu Egipskiej Rady Bezpie- stwa Narodowego, które- przewodniczył prezydent war Sadat. Egipt nie skon- tyzował jeszcze swoich trpropozycji.

Sekretarz ONZ, Kurt ldheim wystąpił w środę konferencji prasowej w nos Aires, dokąd przybył, wziąć udział w konferen- ONZ poświęconej współ- ey technicznej państw roz- jących się. K. Waldheim pelował m.in. do państw nkowskich ONZ, by w swojej polityce w równym stopniu realizowały porozumienia dotyczące rozwoju regionalnego i międzynarodowego i broniły swej suwerenności.

● W jednej z podwiedeńskich miejscowości w biurze młodzieżowej organizacji Austriackiej Partii Ludowej policja znalazła i skonfiskowała zgromadzoną tam broń, opaski ze swastyką, ordery i medale hitlerowskie, a także literaturę faszystowską.

● Od 1974 roku prawie o 35 procent zdrożały w Holandii ceny biletów za przejazdy środkami komunikacji miejskiej. Rząd holenderski rozważa obecnie sprawę podniesienia tych opłat jeszcze o 5 procent.

● Z dniem 30 sierpnia br. w Luksemburgu o 3,2 i 4,2 proc. zdrożała odpowiednio benzyna wysokooktanowa i zwykła. Równocześnie podniesiono ceny pewnych towarów, dla których surowcem jest ropa naftowa.

E. Gierek przebywał w woj. bydgoskim

DOKONCZENIE ZE STR. 1

skie. Z własnej zmechanizowanej fermy trzody typu „bydgoskiego" na 12.600 stanowisk, załoga przedsiębiorstwa dostarczyła już ponad 10 tys. ton żywca wieprzowego.

Edward Gierek spotkał się na polu z grupą chwaliszewskich kombajnistów, pracujących „bizonami" przy sprzęcie ostatniego łanu pszenicy. W serdecznej, bezpośredniej rozmowie mówiono, że wzmożony wysiłek i ofiarność żniwiarzy popłacają, bowiem uzyskiwane zbiory ziarna w regionie, pomimo tegorocznych trudnych warunków atmosferycznych, są dobre.

I sekretarz KC PZPR odwiedził następnie budowniczych największej polskiej wytwórni sody ciężkiej w Inowrocławiu, która uruchomiona ma być w br. Da ona rocznie 460 tys. ton sody bardzo potrzebnej zwłaszcza w metalurgii i przy wyrobie szkła budowlanego oraz 330 tys. ton kredy nawozowej dla rolnictwa.

E. Gierek gorąco witany przez mieszkańców odwiedził także największe osiedle Inowrocławia — Piastowskie. Mieszka tam ok. 15 tys. osób, korzystając z funkcjonalnych mieszkań i rozwiniętej sieci handlowo-usługowej, placówek upowszechnienia kultury itp.

Następnie I sekretarz KC PZPR był gościem najlepszej załogi naszego przemysłu szklarskiego — Huty Szkła „Irena" w Inowrocławiu, która zajęła I miejsce w ogólnopolskim konkursie chemików „Stać nas na lepiej i więcej". Główną specjalnością inowrocławskiego zakładu jest produkcja kryształów; wytwarza się ich rocznie 1400 ton w setkach odmian.

W bezpośrednich rozmowach z robotnikami E. Gierek interesował się warunkami ich pracy i sprawami socjalno-bytowymi.

Na zakończenie wizyty w woj. bydgoskim E. Gierek spotkał się z egzekutywą KW PZPR w Bydgoszczy.

(PAP)

Andriej Gromyko o problemie bliskowschodnim

MOSKWA PAP. 30 bm. minister spraw zagranicznych ZSRR, **Andriej Gromyko**, podejmował śniadaniem przebywającego z wizytą oficjalną w Moskwie wicepremiera i ministra spraw zagranicznych Syrii, **Abdela Halima Chaddama**. Przemawiając na przyjęciu Andriej Gromyko wyraził zdecydowane przekonanie, że droga separatystycznych porozumień egipsko-izraelskich nie prowadzi do pokoju na Bliskim Wschodzie, lecz jedynie ośmiela agresora i tych, którzy go popierają. Porozumienia te nie tylko nie przybliżają sprawiedliwego uregulowania problemu bliskowschodniego, lecz przeciwnie, odsuwają je coraz dalej. Temu służą również podejmowane obecnie próby wypracowania bez udziału innych zainteresowanych stron jakichś „ram" dla dalszych rozmów, czy też „zasad" uregulowania tego zagadnienia.

Za problemami tymi kryje się również coś innego: dążenie państwa patronującego separatystycznym spotkaniom i rozmowom do rozszerzenia własnych pozycji na Bliskim Wschodzie, również w płaszczyźnie militarnej — oświadczył minister spraw zagranicznych ZSRR podkreślając, iż stanowi to poważne zagrożenie nie tylko dla narodowej niezawisłości Arabów, ale również sprzeczne jest z interesami pokoju światowego. Rejon Bliskiego Wschodu znajduje się w bezpośrednim sąsiedztwie granic Związku Radzieckiego i krajów wspólnoty socjalistycznej, dlatego też nie jest nam bynajmniej obojętne, w jakim kierunku będą się tam rozwijały wydarzenia — stwierdził A. Gromyko.

Walka o ustanowienie pokoju na Bliskim Wschodzie jest wspólną sprawą wszystkich sił pokojowych, lecz szczególną rolę odgrywa w tym przypadku spójność postępowych państw arabskich i Organizacji Wyzwolenia Palestyny, uzgodnienie ich działań. Jeśli chodzi o stanowisko Związku Radzieckiego, to będzie on nadal niezmiennie solidaryzował się z narodami arabskimi, walczącymi o likwidację następstw agresji izraelskiej i osiągnięcie trwałego, sprawiedliwego uregulowania problemu bliskowschodniego.

Wypowiedzi gen. A. Haiga w duchu „zimnej wojny"

LO PAP. Naczelny dowód- ojsk NATO w Europie ykański generał Alexan- Haig wykorzystał swą ko- podróż do Norwegii do cenia psychozy wojennej. konferencji prasowej w O- sło A. Haig powtarzał znane tezy o rzekomym „wzrastającym zagrożeniu ze wschodu".

Generał nie pominął okazji aby podkreślić, jakoby „groźba wojny ze strony Związku Radzieckiego i Układu Warszawskiego" zawisła również i nad Skandynawią.

Koła postępowe zwracają uwagę, że tego rodzaju wypowiedzi generała miały m.in. przygotować społeczeństwo norweskie do kolejnej demonstracji siły wojskowej NATO. Pod kryptonimem „Blac Bear - 78", w dniach od 22 do 26 września br. w południowej części Norwegii odbędą się manewry NATO z udziałem około 9 tys. żołnierzy z jednostek sił zbrojnych USA, W. Brytanii, Holandii i Norwegii.

„Czarna lista" kolaborantów

NEWA PAP. Podkomisja ds. Walki z Dyskryminacją Ochrony Mniejszości, obo- ąca od wtorku w Gene- opublikowała dotychczas ne materiały o kontaktach zynarodowych koncernów sistowskimi reżimami w ce południowej. Na tej nej liście" prym wiodą erny USA. W dalszej kolej- znajdują się firmy bry- ie i zachodnioniemieckie. em lista wymienia 1439 zachodnich, które wbrew ałom ONZ utrzymują kontakty gospodarcze z nami mniejszościowymi w ce (RPA i Rodezji). Wśród są także koncerny prze- owe RFN jak AEG, Sie- s, Krupp, Volkswagen, hst i bankowe jak: Deut- Bank, Commerzbank, West- sche Landesbank.

Na lotnisku zginęło 10 osób

NOWY JORK PAP. Z Las Vegas donoszą, że na miejscowym lotnisku, wkrótce po starcie, runął na ziemię samolot z 10 osobami na pokładzie. Wszyscy pasażerowie, byli to obywatele australijscy oraz pilot ponieśli śmierć.

Przestępca z Berlina Zachodniego skazany w NRD

BERLIN PAP. Jak informuje agencja ADN, Sąd Wojskowy w stolicy NRD skazał agenta zachodnioniemieckiej bandy przestępczej, Joachima Kroschke, na karę 13 lat pozbawienia wolności za działalność terrorystyczną, szpiegostwo wojskowe i przestępstwa popełniane przy naruszaniu postanowień układu tranzytowego między obu państwami niemieckimi.

Kroschke uciekł w 1973 r. przed oczekującym go procesem za brutalną próbę gwałtu i przedostał się na terytorium RFN ukryty w samochodzie ciężarowym opatrzonym plombą urzędu celnego. W RFN został następnie zwerbowany przez imperialistyczne służby wywiadowcze do uprawiania wywiadu wojskowego przeciwko NRD. Jednocześnie skazany, przy współpracy z operującym z terytorium Berlina Zachodniego terrorystą, Arno Hermannem, przerzucał nielegalnie broń i materiały wybuchowe wykorzystując do tego drogi tranzytowe NRD. Kroschke winien jest także — co wykazało postępowanie dowodowe — planowania, przygotowania i wykonania przy współpracy z bandą Hermanna zamachów na obiekty graniczne NRD oraz zbrojnych terrorystycznych ataków na żołnierzy służby granicznej tego kraju.

Przypadek ospy na Wyspach Brytyjskich

LONDYN PAP. Służba zdrowia w angielskim mieście Birmingham objęła 9-dniową kwarantanną około 70 osób z personelu kliniki miejscowego uniwersytetu, które przypuszczalnie mogły mieć kontakt z 42-letnią Janet Parker. Przed kilkoma dniami rozpoznano u niej ospę. Jak dotąd ustalono, iż pani Parker, która jest pierwszą od pięciu lat osobą na Wyspach Brytyjskich chorą na ospę, bezpośrednio stykała się z dwiema kobietami, sąsiadką i współpracownicą. Lekarze starają się ustalić w jaki sposób do jej organizmu dostały się zarazki ospy. Prawdopodobnie Janet Parker zaraziła się ospą podczas prac w laboratorium tamtejszej kliniki, zajmującym się badaniami chorób zakaźnych.

Pierwsze dni w „dziesięciolatce"

DOKONCZENIE ZE STR. 1

W pierwszych dniach orga- ji szkoły dzieci mają po godziny zajęć — informu- dyrektorka szkoły, **Irena** bna — ale po uroczystej guracji roku szkolnego, od 5 września realizować iemy już pełny program czania. Rozkład zajęć ułoży- y w ten sposób, by ostat- lekcje kończyły się najpóź- o godz. 16.

tej chwili trwa jeszcze u- zanie sal, kompletowanie oli i pomocy naukowych, u- lnianie brakujących pod- ników, w które nie wszyst- szkoły oddające sześciolat- „jedynce" wyposażyły ucz- w. Jak zapewnia jednak dy- ja i te sprawy zostaną pra- owo rozwiązane, tym bar- ej że pomoc — podobnie jak przygotowaniu szkoły do ki — zadeklarowali rodzice.

UCHEDNIÓW. W tamtejszej ole Podstawowej nr 2 za- st pierwszaków najpierw zo- yliśmy... robotników usuwa- ych usterki i szkody spowo- ane przez kolonistów z O- dy. Komplikuje to nieco anizację nauki, ale jak za- nia dyrektor, **Wiktor Łabuz**, wszaki nic na tym nie u- cierpiały. Warunki zresztą mają bardzo dobre. W trzech klasach 74 osoby, a więc mniej niż po 30 w klasie. Nauczyciele odpowiednio przygotowani (po studiach, wakacyjnych kursach i NURT). 100 proc. uczniów otrzymało podręczniki.

— Gorzej jest nieco z pomocami naukowymi odpowiadającymi nowemu programowi — mówi zastępca dyrektora, **Helena Bałchanowska**. — Brakuje nam np. historyjek obrazkowych, liczb w kolorach, czy klocków do niedziesiątkowych układów. Dzięki wielkiej pomocy miejscowych zakładów przemysłowych, a głównie „Marywilu" i FUT, szkoła nie ma problemu z brakiem funduszów. Jeśli tylko potrzebne pomoce pojawią się w „Cezasie" — natychmiast może je zakupić.

Oglądając ładnie urządzoną klasę-pracownię „pierwszaków", dowiadujemy się jeszcze o przygotowaniach do utworzenia zespołów wyrównawczych dla dzieci mających pewne opóźnienia w przygotowaniu do nauki, a także zespołów gimnastyki korekcyjnej prowadzonych przez specjalistów. Na dodatek od września szkolna świetlica gwarantuje najmłodszym szklankę mleka i obiady.

SKARŻYSKO. Tamtejszej Szkole Podstawowej nr 5 można tylko pozazdrościć. Po wzorcowej wystawie sprzętu i pomocy naukowych, jakie demonstrowano nauczycielom w połowie sierpnia, szkoła wzbogaciła się o pełny ich zestaw, odpowiadający dziś w pełni wymogom tzw. minimum ustalonego przez ministerstwo dla klas pierwszych. 62 uczniów tworzących dwie klasy jeszcze w maju wyposażonych zostało w nowe podręczniki. Zresztą w pierwszych dniach czerwca — tradycyjnym zwyczajem — szkoła przyjęła wszystkich siedmiolatków, pokazała swój dorobek, zapoznała z tym, co będą robić w klasie pierwszej. Klasy prowadzą doświadczone nauczycielki (jedna z tytułem magisterskim, druga na rocznym kursie kwalifikacyjnym), specjalistki od nauczania początkowego. Oprócz wszystkich form opieki przewidzianych dla pierwszaków, jak zespoły wyrównawcze czy gimnastyka korekcyjna, wszystkie dzieci objęte zostały działalnością harcerstwa, tworząc najmłodsze drużyny zuchowe. I w tej szkole — podobnie jak i w poprzednich — wielkie zainteresowanie i różnorodną pomoc okazują szkole i nauczycielom rodzice.

Już z tych przykładów widać, że wiele uczyniono i wiele się jeszcze czyni, by uczniowie klas pierwszych mieli jak najlepsze warunki pracy. Nie oznacza to jednak, że już wszędzie mamy idealną sytuację. W wielu jeszcze szkołach potrzebne są nowe pomoce naukowe, wiele placówek — zwłaszcza wiejskich — musi zapewnić najmłodszym pełną opiekę po lekcjach. I w tym — jak dotychczas — pomagać musimy szkołom wszyscy.

(JaS)

Operacja „Cobra"

DOKONCZENIE ZE STR. 1

Kontrrewolucjonistom miały udzielić pomocy reakcyjne reżimy afrykańskie i państwa członkowskie NATO. O szczegółach spisku poinformował uczestników wiecu w Owanda (Kongo północne) płk Louis-Sylvain-Goma, wiceprzewodniczący Komisji Wojskowej KPP i premier republiki.

W Pointe-Noire, głównym porcie republiki i ośrodku przemysłowym kraju, jak zakomunikował minister obrony płk Denis Sassou-Nguesso, przeprowadza się obecnie weryfikację kadr w aparacie państwowym i usuwa się z niego elementy reakcyjne.

http://sbc.wbp.kielce.pl

PRAHA'78

Wyniki

100 M KOBIET

1.	Goehr-Oelsner (NRD)	11,12
2.	Hagland (Szwecja)	11,29
3.	Masłakowa (ZSRR)	11,31
4.	Hamann (NRD)	11,32
5.	Storożkowa (ZSRR)	11,33
6.	Kondratiewa (ZSRR)	11,36

SKOK W DAL KOBIET

1.	Bardauskiene (ZSRR)	6,86
2.	Voigt (NRD)	6,70
3.	Nygcynova (CSRS)	6,60
4.	Wujak (NRD)	6,60
5.	Panait (Rumunia)	6,32
6.	Reeve (W. Brytania)	6,46

POHNIĘCIE KULĄ KOBIET

1.	Stupianek (NRD)	21.41
2.	Fibingerova (CSRS)	20.36
3.	Droese (NRD)	20.36
4.	Kraczewska (ZSRR)	20.13
5.	Stojanowa (Bułgaria)	19.43
6.	Wilms (RFN)	19.20

100 M MĘŻCZYZN

1.	Mennea (Włochy)	10,27
2.	Ray (NRD)	10,36
3.	Ignatienko (ZSRR)	10,37
4.	Petrow (Bułgaria)	10,41
5.	Duncki (Polska)	10,43
6.	Wells (W. Brytania)	10,45

OSZCZEP MĘŻCZYZN

1.	Wessing (RFN)	89.12
2.	Grebniew (ZSRR)	87.82
3.	Hanisch (NRD)	87,66
4.	Michel (NRD)	85.46
5.	Jerszow (ZSRR)	85.06
6.	Schreiber (RFN)	83.58
8.	Bielczyk (Polska)	81.80

CHÓD 20 KM

1.	Wieser (NRD)	1:23.11,5
2.	Poczenczuk (ZSRR)	1:23.43,0
3.	Sołomin (ZSRR)	1:24.11,5

Medale

	złote	srebrne	brązowe
NRD	3	2	2
ZSRR	2	2	4
Włochy	1	1	0
Finlandia	1	0	0
RFN	1	0	0
CSRS	0	1	1
Rumunia	0	1	0
Szwecja	0	1	0
Norwegia	0	0	1

Dziś w Pradze

W trzecim dniu lekkoatletycznych mistrzostw Europy rozdane zostaną medale w siedmiu konkurencjach: biegach na 400 i 800 m, skoku wzwyż i rzucie dyskiem kobiet oraz 800 m, 400 m pł. i 10-boju mężczyzn.

Polska Telewizja dwukrotnie łączyć się dziś będzie z Pragą, pierwszy raz o godz. 17.25, a drugi o godz. 22.00. Natomiast transmisje radiowe rozpoczną się o godz. 18.00, 19.30 i 20.50.

EXPRESS LOTEK

3, 10, 16, 19, 40

MAŁY LOTEK

I 13, 21, 25, 29, 32
II 5, 7, 21, 23, 33
Końc. band. 8307

Leszek Dunecki piąty na „setkę"

Goehr-Oelsner i Mennea najszybciej biegają w Europie

Dziś pojedynek Szewińska—Koch!

Pod znakiem pojedynków najszybszych kobiet i mężczyzn Starego Kontynentu stał drugi dzień XII lekkoatletycznych mistrzostw Europy w Pradze. Oba finałowe biegi sprinterskie wygrali faworyci. Wśród pań najszybsza na 100 m okazała się rekordzistka świata na tym dystansie, reprezentantka NRD — Marlies Goehr-Oelsner, a finał stumetrówki panów wygrał zdecydowanie Włoch Pietro Mennea. Miłą niespodziankę sprawił Leszek Dunecki, który w finałowym biegu na 100 m wywalczył piąte miejsce, wyprzedzając rewelację tegorocznego sezonu, Szkota Wellsa oraz dwóch sprinterów radzieckich — Kolesnikowa i sławnego Borzowa. Mistrz Europy z Rzymu był tym razem ostatni w finałowej ósemce.

Dobry występ **Leszka Duneckiego** na 100 m, awans **Ireny Szewińskiej** do finału na 400 m (jej dzisiejszy pojedynek z rekordzistką świata, **Maritą Koch** z NRD zapowiada się sensacyjnie), zakwalifikowanie się **Władysława Kozakiewicza** i **Mariusza Klimczyka** do finałowego konkursu tyczkarzy oraz **Urszuli Kielan** do finału skoku wzwyż — to nasze jedyne zyski w dniu wczorajszym. Mieliśmy wprawdzie jeszcze jednego finalistę, **Piotra Bielczyka**, ale ósmą lokatę wśród najlepszych oszczepników Europy, jaką wywalczył Polak, trudno uznać za osiągnięcie. W drugim dniu praskich mistrzostw zawód sprawił zwłaszcza mistrz olimpijski z Montrealu, **Tadeusz Ślusarski**. Polak nie potrafił sobie poradzić z kwalifikacyjną wysokością 5.15 i nie wystąpi w piątkowym finale. Odpadł więc jeden z naszych kandydatów do medalu. Natomiast nieźle zaprezentowali się **Jerzy Pietrzyk** i **Ryszard Podlas** awansując do półfinału na 400 m

Wczorajszym zmaganiom lekkoatletek i lekkoatletów towarzyszył deszcz. Stąd też nie odnotowaliśmy rekordowych rezultatów, choć mimo złej pogody europejska czołówka demonstrowała dobrą formę. Deszcz przeszkodził między innymi miotaczkom oraz specjalistkom w skoku w dal pań. W pchnięciu kulą byliśmy świadkami porażki rekordzistki świata, Czechosłowaczki **Fibingerovej**, która musiała uznać wyższość swej rywalki **Stupianek** z NRD. Natomiast w skoku w dal radziecka zawodniczka **Bardauskiene** tym razem nie przekroczyła 7 metrów, ale wygrała pewnie. W rzucie oszczepem mężczyzn triumfował **Wessing** z RFN, a mistrz olimpijski, Węgier **Nemeth** był dopiero siódmy. Niespodzianką jest fakt, że w finałowej ósemce oszczepników zabrakło Finów.

Komisja sędziowska wprowadziła wczoraj poprawki do czasów uzyskanych przez niektórych biegaczy na 10 km. Między innymi Jerzemu Kowolowi poprawiono rezultat na 27.53,7, który jest nowym rekordem Polski. (paw)

Zasada nadal drugi

Rajd—maraton coraz trudniejszy

Jak doniosła agencja DPA, polska załoga **Zasada-Zembrzuski**, jadąca na „mercedesie" w dalszym ciągu utrzymuje się na drugiej pozycji w klasyfikacji generalnej rajdu dookoła Ameryki Południowej. Po 10.000 km, czyli jednej trzeciej trasy, uczestnicy rajdu natrafili po raz pierwszy na poważne przeszkody terenowe. Na drodze z Mato Grosso do Manaus, w dżungli dorzecza Amazonki załogi straciły do siedmiu godzin na wydostanie się z piaszczystych zasp. W sukurs kierowcom musiały przyjść wspomagane przez buldożery ciężarówki.

Kłopoty nie ominęły zespołu „mercedesa" Wóz **Zasady** zderzył się z... koniem, ale jedzie dalej, podobnie jak jadąca również na „mercedesie" brytyjska załoga **Cowan—Malkin**, która przy szybkości 140 km na godz. miała wywrotkę.

Klasyfikacja: 1. Fowkes—Kaiser (W. Brytania-RFN) na „mercedesie" — 2.13,13 godz., 2. Zasada-Zembrzuski (Polska) na „mercedesie" — 2:16.41, 3. Cowan-Malkin (W. Brytania) na „mercedesie" — 2:16.49,

Na kortach Błękitnych

Tenisiści rozpoczynają mistrzostwa okręgu

Dziś na kortach Błękitnych w Kielcach mają się rozpocząć — o ile oczywiście dopisze pogoda — indywidualne mistrzostwa okręgu seniorek i seniorów w tenisie z udziałem zawodniczek i zawodników z obu naszych województw. W mistrzostwach uczestniczyć będą wszyscy nasi najlepsi tenisiści z **Leszkiem Stępowskim, Kazimierzem Gajdą i Jackiem Zdybiewskim** z Błękitnych oraz **Zbigniewem Mroczkiem** z kieleckiej Tęczy.

Mistrzostwa potrwają do niedzieli, a pojedynki rozpoczynać się będą codziennie o godz. 10 i 15.

(ap)

Sport

Majewski zdobywcą jedynej bram

Polscy piłkarze pokonali Finów 1:

W środę na Stadionie Olimpijskim w Helsinkach reprezentacja POLSKI pokonała w towarzyskim spotkaniu piłkarskim FINLANDIĘ 1:0 (0:0). Bramkę zdobył w 31 min. Stefan Majewski. Żółte kartki otrzymali: Maculewicz i Kusto

Polska wystąpiła w następującym składzie: Kukla — Szymanowski, Majewski, Maculewicz, Rudy — Błachno, Kupcewicz, Masztaler (od 32 min. Wójcicki) — Kusto, Ogaza, Terlecki (od 46 min. Dworczyk).

Mecz rozegrano na miękkim i śliskim od deszczu boisku, który dopiero na dwie godziny przed spotkaniem przeszedł w lekką mżawkę po trwającej od rana ulewie.

W naszym zespole zaprezentowała się Szymanowski. Mieli kilka niedokładnych grań, ale zademonstrowali niezłe akcje. Na wyróżnienie zasłużył Majewski, wykazał dużą bojowość i pomysłowość gry. Zbyt wolny był na Rudy. Najsłabszą formą nowiła pomoc. Kupcewicz asekuracyjnie. Masztaler wolny i wykazał braki kondycyjne, debiut Błachny upadł okazale, ale wniósł do gry zaciętość i nieustępliwość. Z napastników nieźle zaprezentował się grający w drugiej połowie Dworczyk, natomiast Ogaza, występujący na ataku miał tendencję do głębokiego cofania się w pola.

Po meczu trener Gmoch powiedział: „Mecz przeciętny. Myślałem, że Finowie będą słabsi. Zaimponowali mi Nieminen. W naszym zespole, który przecież w takim zestawieniu zagrał po raz pierwszy, jest jeszcze wiele do zrobienia. Uważam, że wynik zwierciedla sytuację na boisku. Mam pretensję do drugiej połowy, która nie potrafiła wspiąć się na taktu, oddając szczególnie w pierwszej połowie inicjatywę przeciwnikom w środku pola.

Polskie siatkarki nie sprostały Koreankom

W Leningradzie i Wołgogradzie rozpoczęły się wczoraj półfinałowe pojedynki mistrzostw świata w siatkówce kobiet. **Występujące w Leningradzie polskie siatkarki przegrały zdecydowanie z zespołem Korei Południowej 0:3 (5:15, 8:15, 9:15).** W dwóch pozostałych spotkaniach tej grupy Chinki wygrały z Bułgarkami 3:0 a siatkarki ZSRR pokonały Brazylię również 3:0. Dziś nasza drużyna gra z Bułgarkami i jeżeli chce występować w finale „B" (o miejsca od 5 do 8), musi wygrać ten pojedynek.

W drugiej grupie półfinałowej Japonki wygrały z NRD 3:0, Peruwianki po zaciętej walce odniosły zwycięstwo nad siatkarkami Czechosłowacji 3:2, a Kubanki pokonały USA 3:0. Aktualnie bez porażki jest jeszcze 5 zespołów: **Korea Płd., ZSRR i ChRL** w grupie pierwszej oraz **Kuba i Japonia** w grupie drugiej.

(ap)

W Nowym Jo

Cosmos — „reszta świa 2:2

W rozegranym w Nowym Jorku meczu piłkarskim mię Cosmos zremisował z d piłkarskich gwiazd 2:2 Bramki dla Cosmosu Włoch Chinaglia i Brazy Seninho z podania Cruyff „reszty świata" — Brazy Rivelino i Meksykanin L do Rivera.

W letnim biathlonie

Pierwsze lokaty zakopiańczyków

Wczoraj na Leśnym Stadionie w Kielcach rozegrano pierwsze konkurencje ogólnopolskich zawodów w letnim biathlonie. W biegach indywidualnych rywalizowali seniorzy, juniorzy i młodzicy.

W biegu seniorów na dystansie 10 km z czterokrotnym strzelaniem dominowali zakopiańczycy. Reprezentanci WKS Legia Zakopane zajęli zdecydowanie trzy pierwsze miejsca Zwyciężył **Latawiec** w czasie 54.07,9 (5 minut karnych) przed **Michniakiem** 54.38,2 (4 minuty karne) i **Rapaczem** 55.08,5 (5 minut karnych). Z reprezentantów Budowlanych Kielce najlepiej spisał się **Skrzyniarz**, który uplasował się na 12 pozycji czasem 1:03.59,2 (11 minut karnych)

Wśród juniorów, którzy rywalizowali na 8-kilometrowej trasie, najlepszy okazał się **Gładysz** z Nafty Krosno, a wśród młodzików (dystans 6 km) **Leja** z WKS Legia Zakopane. Junior **Piwko** i młodzik **Pasek** z kieleckich Budowlanych biegali najszybciej ze wszystkich swoich rówieśników ale fatalnie strzelali i uplasowali się na dalszych miejscach. Pierwszy „zarobił" bowiem na strzelnicy 25 minut karnych, a drugi aż 35 minut.

(ap)

Z boisk piłkarskic

Wczoraj oprócz meczu land ia — Polska w Helsi odbyło się jeszcze jedno rzyskie międzypaństwowe kanie piłkarskie, w który prezentacja **NRD** zremis w Berlinie z **Bu'garią** 2:2 Bramki dla gości zdob **Panków** w 21 min. i Stan 42 min., dla gospodarzy de jący w reprezentacji Eig w 15 i 63 min

Natomiast w Oslo, w eli cyjnym spotkaniu mis Europy piłkarze **Norwegii** grali z **Austrią** 0:2 (0:2). B dla Austriaków strzelili zey w 25 min i Krankl min.

Odbył się także rewa pojedynek wstępnej rund charu Europy w którym rze **AS Monaco** przegrali kareszcie ze **Steaua** 0:2, ważał jednak pierwszy mec grała drużyna **Monaco** 3: awansowała do dalszych r wek.

http://sbc.wbp.kielce.pl