Magazyn poniedziałek

WYD I

Echo Dnia

KIELCE-RADOM
Poniedziałek
31 stycznia 1994 r.
Nr 21 (5289) Cena 2500 zł

Pocisk przeleciał na wylot

AUTOBUS pod obstrzałem

OSTROWIEC ŚW.: Tutejszy MZK przeżywa najazd złodziei i wandali. Na wielu liniach autobusy narażone są na dewastację, a kierowcy na niebezpieczeństwo. Złodzieje weszli nawet na teren bazy, a jeden z autobusów został ostrzelany w czasie jazdy.

W ubiegłym tygodniu wichury dokuczające całej Europie dały się we znaki także mieszkańcom Kielc. Na ul. Wesołej zawierucha zerwała dach - informacje na stronie 6.

Fot. A. Piekarski

Linie grozy

Szczególnie zagrożone są linie do Bałtowa, Janika i Chmielowa. **Najpoważniejsze wydarzenie miało jednak miejsce na terenie miasta. Wystrzelony z nieznanej broni pocisk przebił na wylot autobus rozbijając dwie szyby. Na szczęście nikomu nic się nie stało. Policja czyni starania, aby ustalić rodzaj broni i charakter pocisku.**

Na trasie do Bałtowa grupa rozwydrzonej młodzieży regularnie podejmuje próby dewastowania wnętrz autobusów. Przecinane są siedzenia, rozkręcane i kradzione kasowniki.

DOKOŃCZENIE NA STR. 4

Obserwuje się wysyp porzuconych i maltretowanych noworodków

DZIECKO nieszczęścia

KIELCE: Statystyki mówią, że w 1993 roku w gabinetach lekarskich nie wykonano żadnego zabiegu usuwania ciąży. W szpitalach całego województwa nie było ani jednej aborcji z przyczyn społecznych, odnotowano natomiast kilkanaście przypadków z tzw. wskazań lekarskich. Najwięcej, bo kilka setek, zawiera się w statystycznej rubryce „inne", a są to przeważnie poronienia. W ubiegłym roku przyszło na świat blisko 4 tys. dzieci /więcej na wsiach/, a przyrost naturalny był większy w porównaniu z rokiem 1992. Przybyło dzieci w domach małego dziecka, wciąż słyszymy o porzuconych lub uśmierconych zaraz po porodzie niemowlętach.

Problem aborcji powraca jak bumerang. Parlamentarny Klub Kobiet z posłanką **Barbarą Labudą** z UD na czele złożył projekt nowelizacji ustawy antyaborcyjnej, w którym m.in. postuluje dopuszczenie przerywania ciąży z powodu „trudnych warunków życiowych".

To nie wyrywanie zęba

- Uważam, że w dzisiejszych czasach nie ma powodu, by przerywać ciążę - mówi **lekarz wojewódzki z Kielc, January Lewandowski.**

DOKOŃCZENIE NA STR. 4

"Wszystkie decyzje, uchwały i zarządzenia były bezprawne"...

Nielegalny burmistrz?

BUSKO-ZDRÓJ: Kilka dni przed styczniową sesją Rady Miasta i Gminy w Busku-Zdroju miastem wstrząsnęła sensacyjna wiadomość. Jej sens ująć można następująco: burmistrz Edward Serafin piastuje swój urząd nielegalnie, ponieważ został wybrany na stanowisko niezgodnie z prawem.

DOKOŃCZENIE NA STR. 5

Wyrzucił matkę przez okno

Tragiczna awantura

KIELCE: W czwartek przy ul. Jagiellońskiej w Kielcach syn wyrzucił matkę z III piętra przez okno. Zmarła ona w szpitalu. Zdarzenie miało miejsce podczas awantury rodzinnej, nie pierwszej w tym domu. Więcej szczegółów podamy jutro. /KRA/

OPZZ kontra "Solidarność"

Związkowe igrzyska

RADOM: Nowa rzeczywistość polityczna zmieniła sytuację związków zawodowych. „Solidarność" wyzwoliła się od powiązań z rządem, natomiast Ogólnopolskie Porozumienie Związków Zawodowych zostało obciążone tym balastem. O opinię na ten temat poprosiliśmy radomskich liderów obu związków: posłankę Reginę Pawłowską, przewodniczącą Ośrodka Wojewódzkiego OPZZ i Andrzeja Belinę, przewodniczącego Zarządu Regionu „Solidarności".

DOKOŃCZENIE NA STR. 4

weekend z 997

- **Rurką i przewodem bili... rodzeństwo**
- **Spłonęły trzy stodoły ze zbiorami**

STRUGARKA ALBO ŻYCIE

KIELECKIE, RADOMSKIE: W miniony weekend nie obyło się bez rozbojów, kradzieży, włamań i wypadków drogowych. Tym razem nie było ofiar śmiertelnych.

KIELECKIE

W niedzielę, na ul. **Krakowskiej** w Kielcach, kierujący „fordem escortem" nie ustalony dotąd kierowca wpadł w poślizg, stracił panowanie nad pojazdem i uderzył w słup lampy ulicznej. Obrażeń doznał pasażer „forda", Andrzej W. Kierowca zbiegł z miejsca zdarzenia. Również na ulicy Krakowskiej w poślizg wpadł „fiat uno" kierowany przez Andrzeja G., lat 36, który doznał ogólnych obrażeń. W **Wincentowie** kierujcy „skodą" Przemysław M., lat 19, stracił panowanie nad pojazdem i uderzył w przydrożne ogrodzenie. W **Tokarni** Wojciech Ł., lat 40, kierując „oplem" zjechał nagle na przeciwległy pas ruchu i zderzył się z „fiatem 126p", którym kierował Jerzy P. Obrażeń doznały dzieci właściciela „opla": 8-letnia Agata i 6-letni Tomasz.

DOKOŃCZENIE NA STR. 4

Bezmyślne żarty doprowadziły do śmierci człowieka

Radiowa głupota

Czytaj na stronie 5.

Miss otrzyma "małego fiata"

Wielka szansa

„ECHO DNIA" od samego początku patronowało wyborom najpiękniejszych dziewczyn w regionie kieleckim. Również i w tym roku, wspólnie z Agencją „KUMAN-ART", organizuje kolejną edycję KONKURSU MISS POLONIA. Szukamy więc następczyń JOLI FRĄCZYK oraz OLI SPIECZYŃSKIEJ.

DOKOŃCZENIE NA STR. 5

CentroStal KIELCE

25-563 KIELCE
UL. ZAGNAŃSKA 151
TEL. (041) 31-10-21

RURY PE DO WODY
RYNNY Z PVC
POKRYCIA DACHOWE
BLACHY ALUMINIOWE
DRUT OCYNKOWANY
WIĄZAŁKOWY I SPAWALNICZY
RURY CIŚNIENIOWE Z PVC
RURY KANALIZACYJNE
ZEWNĘTRZNE
WYROBY HUTNICZE
ELEKTRODY

CENTROSTAL informuje,
że w miesiącu lutym
i marcu
przy zakupie powyżej
1 tony jednego asortymentu
i zapłacie gotówką lub
czekiem udzielamy 2% bonifikaty
Zapraszamy do działu sprzedaży

OKAZJA

ZAPRASZAMY DO DZIAŁU SPRZEDAŻY
25-563 KIELCE, UL. ZAGNAŃSKA 151
TEL.(041)31-10-21, FAX(041)31-73-41
TLX0612506

1/PK

WIELKI KONKURS karnawałowy

Na KARTĘ KONKURSOWĄ
wystarczy nakleić 30 kuponów
z dowolnymi numerami.
WYGRAJ
500
MILIONÓW!

Kupon nr 17

http://sbc.wbp.kielce.pl

NATO odwiedza "partnerów dla pokoju"

Biurko z telefonem

W przeddzień wizyty premiera Waldemara Pawlaka w brukselskiej siedzibie NATO do Warszawy wyruszy we wtorek z Brukseli grupa wysokich rangą urzędników i ekspertów, aby poinformować o szczegółach „parnterstwa dla pokoju", zaproponowanego 10 stycznia przez szczyt NATO państwom Europy środkowej, dawnego ZSRR i krajom neutralnym.

Jak twierdzą źródła NATO, na czele grupy staną ambasadorzy Danii i Niemiec przy NATO, a w grupie znajdą się także eksperci wojskowi. Ich zadaniem będzie pomoc Polsce w przygotowaniu dokumentu, mającego zawierać szczegółowe polskie propozycje dziedzin i form współpracy w ramach „partnerstwa" oraz listę sił i środków, jakie Warszawa w nie zainwestuje.

Warszawa jest pierwszym etapem podróży tej grupy, która uda się następnie do Wilna, Rygi, Tallina i Bratysławy samolotem udostępnionym specjalnie do tego celu przez Holandię. W tym samym czasie do Tirany, Bukaresztu, Sofii i Pragi uda się w tym samym celu druga grupa urzędników i ekspertów z asystentem sekretarza generalnego NATO ds. politycznych, **Gebhardem von Moltke.**

Dotychczas zamiar przystąpienia do „partnerstwa" zgłosiło oficjalnie 15 państw Europy środkowej i dawnego ZSRR. Jest wśród nich Polska, do końca minionego tygodnia nie było wśród nich Rosji ani Ukrainy. Zainteresowanie, ale jeszcze nie zamiar przystąpienia, zgłosiły też neutralne Austria, Finlandia, Szwajcaria i Szwecja.

Trwa dyskusja nad otwarciem „biur łącznikowych" partnerów w siedzibie NATO i w SHAPE. Będą je finansować sami partnerzy, „tak jak czynią to członkowie sojuszu" - podkreślają źródła NATO. W zależności od potrzeb i możliwości partnerów mówi się o „małych przedstawicielstwach" w siedzibie NATO, zatrudniających do sześciu osób, bądź tylko o „biurku z telefonem ", z którego będą mogli korzystać dyplomaci z brukselskich ambasad krajów nie mających zamiaru przeprowadzać swoich ludzi do siedziby NATO.

Śmierć zeszła ze szczytów

Ostatni urlop

Pięciu brytyjskich lekarzy i ich francuski przewodnik zginęli w sobotę pod lawiną podczas wycieczki narciarskiej w rejonie Val d'Isere w Alpach Francuskich.

Siódma uczestniczka wyprawy, także brytyjska lekarska, zdołała wygrzebać się ze śniegu i została uratowana po całonocnym przymusowym biwaku pod gołym niebem. Jej towarzyszy odkopano martwych. Brytyjczycy przyjechali do Val d'Isere na urlop, połączony z kongresem medycznym.

Drugi wypadek lawinowy wydarzył się w Alpach Francuskich w niedzielę nad ranem. Dwa pojazdy typu „ratrak" zostały zmiecione przez śnieg do zamarzniętego jeziora Mont-Cenis w rejonie Maurienne. Jeden z kierowców zgi nął, drugiego poszukuje się.

Mintaj skłócił rybaków

Rosjanie straszą

Mimo rosyjskiego moratorium na połowy w Morzu Ochockim, polskie trawlery kontynuują odławianie ryb w tym regionie.

Powołując się na anonimowe źródła w kręgach zbliżonych do rosyjskiego rządu, agencja „Interfax" ostrzegła w sobotę, **iż kontynuowanie przez polskich rybaków połowów mintaja w Morzu Ochockim doprowadzić może do wypowiedzenia przez Rosję polsko-radzieckiej umowy połowowej z 1987 r.**

W minionym tygodniu w otwartej strefie Morza Ochockiego znajdowały się 32 polskie trawlery. Protestują przeciwko temu rosyjscy rybacy. W liście, skierowanym do rosyjskiego kierownictwa, zażądali oni zdecydowanych posunięć przeciwko zagranicznym statkom, kontynuującym odłów mintaja i zagrozili uniemożliwieniem im połowów na własną rękę

NADAL DRŻY!

Silny wstrząs skorupy ziemskiej dał się ponownie odczuć w sobotę w południowej Kalifornii o godzinie 3.20 nad ranem, osiągając siłę 5,0 stopni w skali Richtera.

Był to drugi pod względem siły wstrząs w tym rejonie od silnego wstrząsu z 17 stycznia, który spowodował ogromne ofiary wśród ludzi /855 zabitych i tysiące rannych/ i przyniósł wielkie straty materialne.

Wtórny wstrząs, jaki odnotowano 17. miał siłę 5,6 stopni w skali Richtera, a 19 stycznia miał siłę 5,0 stopni.

Sobotni wstrząs spowodował nowe straty materialne naruszając i tak osłabione struktury budowlane /budynki i drogi szybkiego ruchu/. Ofiar w ludziach nie było. W Santa Monica uszkodzone zostało zasilanie oświetlenia ulicznego. Uszkodzona została sieć wodociągowa. Władze nadal apelują o spożywanie jedynie przegotowanej wody.

Akcję ratunkową oraz usuwanie skutków trzęsienia ziemi utrudnia ogromna mgła, która spowiła niemal całe miasto. Na zdjęciu: wieżowce dzielnicy Century City otulone mgłą.

Fot. PAP/CAF-AP

"Z Camillą skończone"

Tron najważniejszy

Książę Karol zakończył swój romans z żoną pewnego oficera armii, aby odzyskać w opinii publicznej sympatię, jaką utracił po rozpadzie jego małżeństwa z księżną Dianą.

Romans dziedzica korony brytyjskiej z panią **Camillą Parker-Bowles** /z którą książę znał się od 24 lat/ był powszechnie uważany za główną przyczynę rozpadu związku z księżną Dianą.

„Z Camillą skończone" - oznajmił dziennik „News of the World". "Książę i jego zamężna przyjaciółka postanowili nie spotykać się, a nawet nie rozmawiać ze sobą." Dziennik przytacza opinię pani Bowles, że gotowa jest to uczynić, aby zachować szanse Karola na objęcie tronu.

Ostatnie sondaże opinii publicznej wykazywały, że książę Karol ma najgorsze notowania, jakie dotychczas miał wśród Brytyjczyków, którzy w większości wolą księżnę Dianę.

Królewska maszyna

Król Jordanii, Hussein, wypróbował zalety harleya-davidso na podczas wizyty w salonie motocyklowym w Gainthersburgu (USA), po czym zakupił trzy pojazdy, oraz odpowiednie stroje do jazdy dla siebie i swej małżonki, królowej Noor.

Fot. PAP/CAF-EPA

Swastyki skonfiskowano

Siły porządkowe rozpędziły w nocy z piątku na sobotę zgromadzenie około 60 neonazistów w Schwaebisch Gmuend, w pobliżu Stuttgartu. Aresztowano sześć osób.

Sprawdzono tożsamość zebranych oraz skonsfiskowano nazistowskie emblematy i materiały propagandowe.

Pilot miał słaby wzrok

Samolot na autobusie

Niewielki samolot używany do prac rolnych uderzył w autobus pasażerski w meksykańskim stanie Sonora, powodując śmierć co najmniej sześciu osób i raniąc 13 innych.

Samolot „piper" uderzył w autobus w pobliżu miejscowości Navajoa /na południu stanu Sonora/ i przewrócił go. Policja jest zdania, że do katastrofy przyczynił się kiepski wzrok pilota samolotu, który leciał nim wieczornwą porą.

Zamień czołg na "malucha"

JANUSZ PRZYMANOWSKI

Czterej pancerni i pies

81

Na tyły wroga

- To te buczki?
- Jakby te same, ale za szybką.
- Pójdźcie haw, ojciec - Jeleń uchylił właz, podsadził starego, żeby mógł wyjrzeć na zewnątrz i jeszcze raz spytał: - Te czy jakiesik inne?
- Te same, tylko przedtem były za stzybką, a teraz na własne oczy widziałem.
- W boju was, ojciec, wytyrkać nie bedem, boby utłukli. Przywyknijcie se, że będziecie się dziwać przez peryskop.
- Przez co?
- Przez tę szybkę. Takie okienko nazywa się peryskop. A terozki wiemy na pewno. To je ważne, bo jak szpacyr zacznimy od kościoła, to potem już idzie.

Zamaskowani przywiązanymi do pancerza gałęziami, stali na skraju poprzecznej, idącej ze wschodu na zachód, przesieki. Ciasno było w czołgu. Wszystkie uchwyty wypełnili pociskami, pod nogami bokiem mieli ustawione skrzynki z nabojami dla piechoty i jeszcze przed samym odjazdem oficer saperów brygady wtrynił im na siłę dwa dwa spore kuferki z minami, uparcie twierdząc, że się przydadzą.

Prócz tego p5rzybył Czereśniak. Stał po prawej stronie wieży, przed Jeleniem. Na siwą głowę wdziali mu hełmofon, żeby słyszał i sam mógł mówić, gdyby zboczyli z drogi.

WYTNIJ I ZACHOWAJ

Copyright by Seta Enterprices

SUPER OKAZJA
CINQUECENTO 899 (MAQUILLAGE) 93
FIAT 126p
tylko do 31.01.1994
z bonifikatą do 6.000.000 zł
SOLO BO/UM5
Dealer
"FIAT AUTO POLAND"
Dąbrowa 350 k/Kielc
tel. 31-58-04
ZAPRASZAMY

PRZEDSIĘBIORSTWO HANDLOWE „CHEMMARKET"
26-600 Radom, ul. Wierzbicka 26/40, tel. 631-526
zaprasza do nowo otwartej hurtowni chemii gospodarczej i kosmetyków przy
UL. WIERZBICKIEJ 26/40
(obok biurowca fabryki domów)
polecamy produkty
PROCTTER&GAMBLE
Benckiser S.A.
POLLENA „Lechia"
LEVER S.A.
Pollena Ostrzeszów
INCO VERITAS
COLGATE PALMOLIVE
JOANNA W-wa
Henkel
ERIS
MIRACULUM
CONSTANCE CARROLL
I WIELU INNYCH
Dla odbiorców hurtowych udzielamy rabatu na produkty Pollena „Lechia", w zależności od wielkości zakupu i formy zapłaty
UWAGA! ATRAKCYJNE CENY
JN/1/R

http://sbc.wbp.kielce.pl

● Wizytę Żyrinowskiego sfinansują dziennikarze
● Bryczkowski próbuje zastąpić Tymińskiego

POLSKI ŻYRINOWSKI

Zastępca przewodniczącego Frontu Narodowej Samoobrony, niegdysiejszy reżyser „Hubala" i „Polonia Restituta" - Bohdan Poręba po „wyspowiadaniu" dziennikarza „Echa Dnia" odnośnie nakładu i zasięgu gazety powiedział, że możemy uzyskać akredytację za 20 mln zł. Za tę kwotę przez trzy dni dziennikarz „Echa" mógłby towarzyszyć przewodniczącemu Liberalno-Demokratycznej Partii Rosji, WŁADIMIROWI ŻYRINOWSKIEMU i mógłby dla swojej gazety uzyskać wywiady z kim tylko mu się podoba.

Po chwili oddał słuchawkę przewodniczącemu JANUSZOWI BRYCZKOWSKIEMU, który informował, że z akredytacji dziennikarskich będzie zapłacony pobyt Żyrinowskiego. Ponadto powiedział, że Żyrinowskiego zaprosił prywatnie. Na pytanie: czy na „wódkę polityczną"? - z drugiej strony dał się słyszeć śmiech. Ostatecznie Władimir Żyrinowski przełożył przyjazd do Bryczkowskiego z powodów zdrowotnych.

„Bryczkowski oszust polityczny..."

W miniony piątek odwiedził redakcję „Echa Dnia" zastępca Andrzeja Leppera, wiceprzewodniczący Związku Zawodowego Rolnictwa „Samoobrona" PAWEŁ SKÓRSKI. Zapytaliśmy gościa o to, czy Janusz Bryczkowski był wiceprzewodniczącym „Samoobrony" i poprosiliśmy o krótką charakterystykę tej postaci.

- Proszę pana, **Janusz Bryczkowski** nigdy nie był zastępcą Leppera. Od początku istnienia Związku Zawodowego „Samoobrona", ja nim jestem. Zdaniem „Samoobrony" pan Bryczkowski jest po prostu oszustem politycznym. Do naszego ruchu wszedł przypadkowo, bo byliśmy jeszcze niezbyt doświadczeni. Został pełnomocnikiem naszego komitetu wyborczego. Po wyborach został usunięty z naszej organizacji. Najpierw złożył wniosek o utworzenie organizacji Narodowy Front „Samoobrona".. My to oprotestowaliśmy w sądzie. Wymyślił więc Front Narodowej Samoobrony. I choć jest to sprytny wybieg, to jednak nie zamierzamy rezygnować z dalszego oprotestowywania, gdyż słowo „samoobrona" jednoznacznie kojarzy się z **Andrzejem Lepperem**. A my nie chcemy mieć nic wspólnego z działaniami pana Bryczkowskiego. Ponadto jesteśmy i zaskoczeni, i przerażeni, że Bryczkowski może swobodnie wypowiadać się w telewizji i radiu na temat skomplikowanej sytuacji polsko-rosyjskiej. Owszem, musimy poważnie traktować pana Żyrinowskiego, gdyż jest szefem dużej partii i zyskał ogromne poparcie Rosjan. Ale nie zgadzamy się, by w naszym imieniu takie rozmowy prowadził właśnie pan Bryczkowski - powiedział nam zastępca Leppera, Paweł Skórski.

Bryczkowski polskim Żyrinowskim

Według naszych informacji, Janusz Bryczkowski jest biznesmenem mającym dwie firmy w Moskwie. Od pięciu lat zna osobiście **Władimira Żyrinowskiego**, jak również innych wpływowych polityków rosyjskich. Jest z nim w stałym kontakcie. Był współtwórcą **Polskiej Partii Ekologicznej**. Po rozłamie utworzył **Polską Partię Zielonych**. Z niej kandydował na prezydenta RP i do parlamentu. Po porażce wyborczej został pełnomocnikiem komitetu wyborczego „Samoobrona". Po kolejnej porażce, tym razem usunięto go z organizacji „Samoobrona". Na bazie **Zjednoczenia Patriotycznego „Grunwald"**, wspólnie z reżyserem **Bohdanem Porębą** utworzyli Front Narodowej Samoobrony. Bryczkowski powiedział dziennikarzowi „Echa", że do tego ugrupowania należy część ludzi Leppera. Zamierza przekonać do siebie pozostałych. Komentatorzy polityczni uważają, że Bryczkowski może już wkrótce stać się polskim Żyrinowskim. Sam zainteresowany powiedział nam, że do jego siedziby w Warszawie przy Nowym Świecie 19/35 przychodzi coraz więcej chętnych, którzy chcieliby należeć do tego ugrupowania. Czy zatem Janusz Bryczkowski próbował będzie wypełnić lukę polityczną po Stanie Tymińskim?

ANDRZEJ PISKULAK

PS. Jutro opublikujemy wywiad z Januszem Bryczkowskim.

Marszałek Sejmu, Józef Oleksy, powiedział, że w związku z głośną sprawą kursu giełdowego akcji i sposobu prywatyzacji Banku Śląskiego „kryzysu rządowego nie będzie, choć pewne napięcie na tym tle się zrodziło, bo przecież koalicja się dociera".

Oleksy powiedział, że nie rozumie przyczyny udostępnienia 30 proc. udziałów banku Śląskiego bankowi holenderskiemu. Byłoby to - jego zdaniem - zrozumiałe w przypadku banku słabego, a Bank Śląski „jest bankiem wzorcowym, samodzielnym i wysoce dochodowym."

Zdaniem Oleksego, gdyby nie przezorność ministra **Marka Borowskiego**, akcje Banku Śląskiego byłyby sprzedane wg pierwotnego projektu, po 240 tys. zł.

Jerzy Osiatyński wyraził na niedzielnym posiedzeniu Rady Unii Demokratycznej opinię, że dymisja wiceministra finansów **Stefana Kawalca** rzeczywiście nie była związana ze sprawą Banku Śląskiego, ale z nadzorem nad radami banków i instytucji ubezpieczeniowych, sprawowanym przez departament Kawalca. „Tu stoją konfitury" - powiedział Osiatyński.

- Drugi podtekst tej decyzji - **to sprawa dofinansowania, wbrew prawu bankowemu, Banku Gospodarki Żywnościowej, czemu przeciwstawiał się departament Kawalca. Chodzi również o PZU dofinansowujący m.in. straże pożarne, które zresztą niedawno odwiedził premier - dodał Osiatyński.**

Według niego, Kawalec był typowym bezpartyjnym fachowcem.- Nie będzie z tego kryzysu rządowego - stwierdził Osiatyński - ale okaże się, kto będzie te konfitury dzielił.

Hanna Suchocka uznała sprawę Kawalca za przykład ewidentnego powrotu sposobu podejmowania decyzji, do którego partie koalicji rządowej „przyzwyczaiły się przez ponad 40 lat".

"Tu stoją konfitury"

Kryzysu nie będzie

Połączeni socjaliści

- W sobotę nastąpiło połączenie partii socjalistycznych w Polsce - poinformował w niedzielę wiceprzewodniczący CKW PPS Wacław Woźniczko. Oficjalny Kongres Jedności Socjalistów nastąpi wiosną br., podczas pobytu w naszym kraju przedstawicieli Międzynarodówki Socjalistycznej.

Na wspólnym posiedzeniu Rad Naczelnych obecni byli przedstawiciele poszczególnych odłamów PPS, w tym Londyńskiego Biura Zagraniczego PPS, legitymującego się 100-letnią tradycją.

Przewodniczącym nowej Rady Naczelnej został senator **Jan Mulak**, a przewodniczącym Centralnego Komitetu Wykonawczego poseł **Mieczysław Krajewski.**

Obecny był, nie pretendujący do władz, były paremier RP **Edward Osóbka-Morawski.**

Wódka lepsza od jogurtów

"Xsiążęca Pępkówka"

„Xsiążęca Pępkówka", 36-procentowa wódka produkowana przez wrocławski „Polmos" zdobyła złoty medal w kategorii artykułów spożywczych, podczas zakończonych 30 bm. we Wrocławiu IV Ogólnopolskich Targów Spożywczycgh „Taspol '94 "- poinformowała przewodnicząca jury targowego, prof. Grażyna Lisińska.

Srebrny medal przyznano Kaliskim Zakładom Koncentratów Spożywczych „Winiary" za grupę przypraw do potraw, brąz uzyskało zaś Przedsiębiorstwo Rolno-Spożywcze „Fromako" z Komarna za bio-jogurty i kefiry luksusowe.

W kategorii urządzeń technologii i opakowań, pierwsze miejsce zdobył homogenizator próżniowy HP 100 z Piaseczna, drugie - piec piekarski REM-13 z Bydgoszczy, trzecie zaś zmywarka MAX z Dzierzgonia.

W tegorocznej edycji targów wzięły udział 163 firmy z całego kraju, m.in. Browary Wielkopolskie,„Społem", „Winiary" oraz przedsiębiorstwa „Polmos" z Wrocławia i Warszawy.

Ireneusz Sekuła: Gawronik nie jest moim zięciem

Wagony od Eskimosów

Ireneusz Sekuła, prezes Głównego Urzędu Ceł zaprzeczył, jakoby robił reklamę Aleksandrowi Gawronikowi, przekonując opinię publiczną do pomysłu przewożenia ciężarówek koleją, na wagonach produkowanych przez spółkę Gawronika z „Cegielskim". - Gawronik nie jest moim zięciem, ja nie jestem jego dziadkiem. To nie jest żadna moja rodzina, choć znam pana senatora oczywiście jeszcze ze starych czasów - stwierdził Sekuła.

Jego zdaniem, przewóz ciężarówek koleją ma oczywiste zalety: mniej obciążone będą drogi, chronimy środowisko, bronimy się przed częścią przemytu, bo takie transporty będzie można łatwo kontrolować, odciążając przejścia graniczne. - Natomiast skąd PKP te wagony weźmie, czy od Austriaków, czy od Gawronika, czy od Eskimosów, to mnie zupełnie nie interesuje. Kojarzenie sprawy z Gawronikiem jest bez sensu - powiedział prezes GUC.

Dziś, 31 stycznia, przewiduje się zachmurzenie duże z przejaśnieniami. Miejscami opady śniegu, deszczu ze śniegiem i deszczu.

Temp. maks. w dzień od -2 st. do 4 st. Wiatr umiarkowany, okresami dość silny i porywisty, zachodni.

Marki i gorzałka

- 40 tys. marek niemieckich, radiomagnetofon „blaupunkt" oraz...3 butelki wódki skradli nieznani sprawcy z domu jednorodzinnego w Lubaniu /woj. jeleniogórskie/. Łączne straty właścicielki domu Stefanii Z. szacowane są na 500 mln zł - poinformował oficer dyżurny KW Policji w Jeleniej Górze.

Otrzymał zgodę Sądu

Prezydenta nie było

W sobotę w gdańskim Pałacu Ślubów odbył się ślub Joanny Juszczak i Przemysława Wałęsy, syna prezydenta RP. Przemysław, jako młodociany, uzyskał sądową zgodę na zawarice małżeństwa.

Uroczystość miała charakter wyłącznie rodzinny; prezydenta Lecha Wałęsy na ślubie nie było.

Młodzi otrzymali w ślubnym prezencie od prezydenta dom jednorodzinny w pobliżu śródmieścia Gdańska.

Gruźlica atakuje najbiedniejszych

ZANIEDBANA CHOROBA

- Czas ponownie zająć się gruźlicą, choroba ta jest zaniebana, przysłoniły ją inne priorytety zdrowotne. Można ją jednak wyleczyć, w przeciwieństwie do innych schorzeń, w których tylko złagodzi się cierpienia - twierdzi prof. Jerzy Leowski z Instytutu Gruźlicy w Warszawie, ekspert Światowej Organizacji Zdrowia /WHO/, przez 11 lat do 1988 r. - szef światowego programu gruźlicy.

Problem zdrowia publicznego

Profesor twierdzi, że gruźlica w Polsce była i jest problemem zdrowia publiczengo. W porównaniu z innymi państwami europejskimi mieliśmy zawsze dużo wyższe wskaźniki zachorowań. W latach 1965-1990 obserwowany był w Polsce spadek zachorowań na gruźlicę. Po 1990 r. powoli, lecz systematycznie, liczba nowych zachorowań powiększa się o 100-300 osób każdego roku /rocznie rejestruje się ok. 16,5 tys. nowych przypadków z tendencją rosnącą/.

- To sygnał niepokojący lekarzy. Może on być wynikiem rosnącej liczby ludności żyjącej w złych warunkach bytowych. Gruźlica jest chorobą zakaźną zaliczaną do schorzeń społecznych, w których warunki bytowe mają wpływ na szerzenie się zakażenia - stwierdza profesor. Dodaje też, że w kraju zawsze były województwa o wyższej zapadalności, jak np. regiony wschodnie. Przykładowo w woj. przemyskim, gdzie nastąpił wzrost zachorowań na gruźlicę płuc, średni wskaźnik wynoszący 44 chorych na 100 tys. mieszkańców jest wyższy od średniej krajowej /43,1/.

Ministerstwo wie

Prof. Leowski powiedział, że Ministerstwo Zdrowia i Instytut Gruźlicy /odpowiedzialny za program zwalczania gruźlicy/ zdają sobie sprawę, że nastąpiło załamanie w dotychczasowym postępie zwalczania tej choroby. Specjaliści analizując przyczyny dochodzą do wniosku, że wpływ na to ma prawdopodobnie też rosnąca migracja z krajów Europy Wchodniej, gdzie gruźlica była zawsze groźniejsza niż w Polsce.

Profesor zapewnia, że choroba ta wykryta odpowiednio wcześnie jest wyleczalna. Dysponujemy w tej chwili skutecznymi i dobrze działającymi lekami. Dodaje, że problemem, którego świat się obawia, i my również, choć w mniejszym stopniu, jest 2-3 proc. grupa chorych nie dających się wyleczyć m.in. z powodu złego leczenia i lekceważenia terapii.

Dr Grażynie Majcher-Witczak
serdeczne podziękowania
za okazaną pomoc w leczeniu
naszej kochanej Żony i Mamy

Ś.P. MARIANNY BARAN

składają
Mąż, Córka i Syn

406/BO

Dr Stanisławowi Głuszkowi
Ordynatorowi Oddziału Chirurgicznego
Polikliniki MSW przy ul. Ogrodowej
oraz całemu personelowi medycznemu
serdeczne podziękowania
za troskliwą opiekę w czasie choroby
naszej ukochanej Żony i Mamy

Ś.P. MARIANNY BARAN

składają
Mąż, Córka i Syn

406/BO

Wszystkim, którzy uczestniczyli
w ostatniej drodze naszej kochanej
Żony, Mamy, Babci i Prababci

Ś.P. MARIANNY BARAN

oraz okazali nam wiele serca
w tych trudnych chwilach

serdeczne podziękowania składa
Rodzina

406/BO

http://sbc.wbp.kielce.pl

AUTOBUS pod obstrzałem

DOKOŃCZENIE ZE STR. 1

Giną drobne elementy wyposażenia. Bardzo uciążliwe są zabawy fotokomórkami umieszczonymi w drzwiach. Zasłonięte ręką uniemożliwiają kierowcy ruszenie z przystanku, ponieważ automatycznie włącza się blokada. Zdarzył się też przypadek zupełnego zniszczenia tego urządzenia.

Najgorzej dzieje się na linii do Chmielowa, gdzie jest słynna na całą okolicę dyskoteka. Jej klienci zagrażają bezpieczeństwu kierowców. Jednego z nich pobili, gdy próbował zwrócić im uwagę, a następnie kopniakiem wybili reflektor w autobusie.

Oblężona baza

Nawet na terenie bazy zdarzają się przypadki dewastacji autobusów przez osoby z zewnątrz. Kilka dni temu schwytano w autobusie małolatów, którzy demontowali wyposażenie kabiny kierowcy. Tłumaczyli się, że to tylko zabawa. W wyniku takich „zabaw" wybito wiele szyb, pocięto dziesiątki siedzeń oraz rozkręcono kilka desek rozdzielczych i kasowników. Złapanych na terenie zajezdni złodziei interesowały elektroniczne kasowniki, których komplet ze sterownikiem kosztuje 18 milionów złotych.

Zdaniem policji tego typu kradzieże robione są na zamówienie dla nieuczciwych przedsiębiorców, którzy uruchomiając prywatną linię przewozową szukają możliwości zakupu wyposażenia dobrej jakości po „niższych" cenach.

Jest lepiej, ale...

- Generalnie ilość ekscesów w autobusach zmniejszyła się - mówi dyrektor MZK, inż. **Jan Maj**. - Ludzie zaczynają rozumieć, że także od nich zależy jakość i cena wykonywanych usług. Skończyło się przekazywanie biletów, a w nowo zakupionych MAN-ach, gdzie są bardzo wygodne siedzenia, nie jest niszczona tapicerka. Rozważamy możliwość wyposażenie kierowców w miotacze gazu. W kontekście tego co się dzieje, ich praca na linii do Chmielowa staje się niebezpieczna. Przystąpiliśmy do podwyższenia ogrodzenia bazy i założenia sygnalizacji alarmowej. Zabezpieczy to autobusy i zmniejszy uciążliwość zajezdni dla okolicznych mieszkańców. Dodatkowo wprowadziliśmy dyżury pracowników, którzy dozorują obiekt. Skorzystanie z usług firmy ochroniarskiej znacznie podniosłoby koszty przedsięwzięcia. Swoje robi też ciągłe upominanie pasażerów przez głośniki umieszczone w autobusach. Coraz rzadziej, z wyjątkiem wymienionych linii, dochodzi do zabawy fotokomórkami. Generalnie jest lepiej, ale daleko nam jeszcze do Poznańskiego, gdzie pasażerowie zwracają uwagę pasażerom, jeżeli nie skasowali biletu lub nie okazali się, wchodząc do autobusu, dokumentem upoważniającym do przejazdu.

Z. TYCZYŃSKI

DOKOŃCZENIE ZE STR. 1

- Przecież istnieją metody zapobiegania nie chcianej ciąży, sposoby planowania rodziny, wcale nie musi dojść do sytuacji, w której kobieta chce usunąć płód. A w przypadkach ekstremalnych - kiedy ciąża zagraża życiu kobiety lub jest wynikiem gwałtu - prawo dopuszcza aborcję. Z drugiej strony, lekarz wcale nie jest zobligowany do wykonania zabiegu. Jeśli uważa, że jest to wbrew jego sumieniu, może odmówić. Pamiętam, że w latach 80. zabiegi przerywania ciąży były bardzo częste. Kobiety, które przychodziły do szpitala, sprawiały wrażenie, że zupełnie nie zdają sobie sprawy, czym rzeczywiście jest aborcja. Myślały, że to jak wyrwanie zęba...

Więcej nieletnich matek

Niestety, nie wszyscy korzystają ze zdobyczy medycyny i starają się zabezpieczyć przed niepożądaną ciążą. Rośnie liczba nieletnich matek, porzuconych dzieci, morderstw niemowląt, samobójstw kobiet w ciąży. **W Domu Małego Dziecka w Kielcach przy ul. Toporowskiego przebywa 38 dzieci w wieku od 7 dni do 3 lat. W ubiegłym roku przyjęto 15 dzieci, tylko w styczniu tego roku aż sześcioro. Kierowniczka tej placówki powiedziała nam, że obserwuje „wysyp" noworodków porzuconych, znerwicowanych, maltretowanych.** W drugiej tego typu placówce, w osiedlu Na Stoku, przebywa 40 dzieci.

Co prawda, wprowadzając ustawę antyaborcyjną państwo zagwarantowało pomoc samotnym matkom, ale jak dotąd, jedynie na papierze.

DZIECKO NIESZCZĘŚCIA

Wiele kobiet podchodzi do problemu aborcji w sposób: „państwo wprowadziło zakaz, niech państwo pomoże!". I w pewnym stopniu mają rację, bo to nieetyczne zobowiązywać się do czegoś, co jest nie do wykonania.

Aborcja na lewo

Kobiety, które nie chcą urodzić dziecka, znajdą na to sposób. Faktem jest, że dokonuje się aborcji „na lewo". Z nieoficjalnych źródeł wiemy, że zabieg w gabinecie prywatnym kosztuje 15 mln zł, zaś w spółdzielniach lekarskich - 10 mln zł. Mówi się również o „spreparowanych" poronieniach. Kobiety, które pragną pozbyć się nie chcianej ciąży robią wszystko, by uzyskać pigułkę RU, wywołującą poronienia samoistne, lub inny środek wczesnoporonny. Po zaaplikowaniu takiego preparatu niedoszła matka z objawami poronienia trafia do szpitala, a tam lekarz dokonuje zabiegu, ratując życie kobiety. Trudno wtedy udowodnić, że śmierć płodu wywołano sztucznie.

* * *

- Pomóżcie! Nie mam co do garnka włożyć, dzieciaki głodne! Mięsa nie znają, tylko ziemniaki trzy razy dziennie, siedem dni w tygodniu! Bieda u nas aż piszczy! - skarży się kobieta, **matka 10 dzieci w wieku od 17 do 2 lat /jedenaste zmarło/.** Męża zwolniono ze szkoły, gdzie był palaczem, ona nigdy nie pracowała - nie było kiedy, zawsze przecież były dzieci... - A co, miałam na ulicy zostawić?! Ciągle słyszę, że ta udusiła, tamta zostawiła na śmietniku... Żeby nie wiem co się działo, to nie uśmiercę własnych dzieci!

* * *

- Nie chcę mieć tego dziecka! - krzyczy 15-letnia dziewczyna. „To" stało się na zabawie. Trochę za dużo wypiła, nie pamięta, jak doszło do zbliżenia. Po dwóch miesiącach okazało się, że jest w ciąży. Chłopak, który - podobno - jest ojcem, nie chce o niczym słyszeć, ani myśli o małżeństwie, uważa, że dziewczyna chce go wrobić. Ojciec małoletniej matki zagroził, że do domu nie wpuści jej z cudzym bachorem. Ale ona już postanowiła - zostawi niemowlę w szpitalu, niech się o nie państwo zatroszczy!

MAGDALENA FUDALA

Związkowe igrzyska

DOKOŃCZENIE ZE STR. 1

Regina Pawłowska: - OPZZ jest ciągle w trudniejszej sytuacji niż „Solidarność". Nigdy nie mieliśmy takiego aplauzu, zaufania na kredyt. W tej chwili oczekiwania społeczne są większe i bardziej niecierpliwe, a sytuacja kraju nie jest lepsza. W ramach klubu poselskiego SLD założyliśmy koło związkowe. Chcemy w ten sposób zaakcentować, że są sprawy, w których zajmujemy

odmienne stanowisko

od pozostałej części klubu. Różnice zarysowały się już przy popiwku. Naszym zdaniem ustawa ta powinna przestać obowiązywać z końcem ubiegłego roku.

Było mi o wiele łatwiej jako działaczowi związkowemu, który nie znał wszystkich mechanizmów, np. dzielenia budżetu, niż teraz jako posłowi.

Prościej jest protestować

i mówić, że to czy tamto mi się nie podoba. O wiele trudniej wytłumaczyć ludziom, dlaczego związek musi przystawać na pewne rozwiązania.

Andrzej Belina: - Przysłowie mówi, że nie ma tego złego, co by na dobre nie wyszło. Jeżeli chodzi o obecną sytuację „Solidarności", to można powiedzieć, że w tym przysłowiu jest dużo racji. Nareszcie nie musimy ponosić odpowiedzialności za

wybryki rządu,

za czyjąś nieudolność, za to, że władze nie realizują składanych obietnic. Tak było w przypadku poprzednich rządów. Nazywano je „solidarnościowymi" z powodu kilku osób, które się tam przewinęły. Wreszcie skończyły się zarzuty typu: „jak ta «Solidarność» rządzi".

R. Pawłowska: - Nie jestem zwolenniczką jednego związku zawodowego. Niech działają oba związki i niech zwycięża lepszy. Oburza mnie natomiast fakt, że

nie mogą się dogadać

między sobą szefostwa central. W zakładach oba związki umieją współdziałać. Jeśli konkurują, to w sposób pozytywny, który związek lepiej i szybciej będzie rozwiązywał sprawy pracownicze.

A. Belina: - Jeśli będzie możliwość jakiejś rozsądnej współpracy między związkami, to jestem zdania, że

trzeba rozmawiać.

Jest to ważne, gdy można wspólnie załatwić jakieś sprawy dzięki negocjacjom i dialogowi. Jeśli można uniknąć ostatecznych rozwiązań, jak strajki i demonstracje. Często takie współdziałanie ma miejsce w poszczególnych zakładach. Co się tyczy związkowych władz wojewódzkich, to dotąd specjalnej współpracy nie było, ale nie było także konfliktów.

R. Pawłowska: - Na utrzymanie struktury wojewódzkiej otrzymujemy

pieniądze

w formie dobrowolnych dotacji od organizacji zakładowych. Nie ma obowiązku płacenia składki na ośrodki wojewódzkie, tak jak to jest w „Solidarności".

A. Belina: - Zarząd Regionu utrzymuje się ze składek członkowskich. Całość składki związkowca wynosi 1 procent upozażenia. Z tej kwoty 65 procent zostaje w komisji zakładowej, a 35 procent idzie do regionu. Region przekazuje do Komisji Krajowej 10 procent z otrzymanych pieniędzy. Zatrudniamy kilku pracowników etatowych i kilka osób na umowy-zlecenia. Płace są przeciętne. Jeżeli chodzi o moje zarobki, to nie jest to żadna tajemnica. Jako przewodniczący zarabiam niecałe 3.800 tys. plus ryczałt na samochód.

P. TOMSKI

Opieszała telekomunikacja

Telekomunikacja w Kielcch zawiadomiła mnie telefonicznie, że jestem dłużna ponad 800 tys. zł i jeżeli natychmiast nie zapłacę, to „odetną" mi telefon. Okazało się, że dług ten powstał w lipcu ubiegłego roku, nic o nim nie wiedziałam, nikt mnie nie zawiadomił, nie miałam nawet możliwości reklamowania. Płacę systematycznie dość duże rachunki, ostatnio ponad 300 tys. zł, ale nie miałam pojęcia o tym długu. Mój numer 31-50-40.

Rachunek po 25 latach

Rejon Energetyczny w Kielcach przysłał mi rachunek za elektryczność z mieszkania, z którego wyprowadziłem się 25 lat temu. Mieszkałem wtedy przy ul. Jagiellońskiej 44 m. 11, gdzie została moja była żona, która niedawno umarła. Ja wtedy wyprowadziłem się do Skarżyska, ale po jakimś czasie wróciłem do Kielc, gdzie na stałe jestem zameldowany od kilkunastu lat pod różnymi adresami, ale nie na Jagiellońskiej.

Ten dziwny, przedawniony rachunek z elektrowni opiewający na 340 tys. zł dostałem 27 stycznia z adnotacją, że jeżeli nie zapłacę w krótkim terminie, to grozi mi komornik.

Jestem człowiekiem ciężko chorym, z trudem się poruszam i rozmawiam, ciężko mi było wytłumaczyć elektrykom istotę całego nieporozumienia. Nazywam się Stanisław Kacała, Kielce, ul. Słoneczna 36 m. 23, tel. 66-49-50.

Rozwodniony „sunlicht"

Przy ul. Warszawskiej w Kielcach, w sklepie drogeryjno-kosmetycznym, kupiłam płyn „sunlicht", który okazał się rozcieńczony. Właściciel sklepu nie uznał reklamacji, bo nie przyszłam w dniu zakupu.

TELEFON interwencyjny

KIELCE 45898
RADOM 23519

Od godz. 11 do 15

Barbara Wrzesińska i Daniel Olbrychski w kieleckim WDK

Spektakl o miłości

KIELCE: 5 lutego, o godz. 17.00 i 20.15, w sali WDK wystąpią Barbara Wrzesińska i Daniel Olbrychski.

Przedstawią spektakl amerykańskiego dramaturga i eseisty, laureata nagrody Pulitzera A. Gurneya - „LISTY MIŁOSNE". Sztuka jest ostatnio przebojem teatralnym na świecie. „Listy miłosne" bawią, wywołują łzy wzruszenia i owacje na stojąco.

Bilety można nabywać: w DST, teatrze, „Orbisie", WDK, w Agencji „Kuman-Art".

STRUGARKA ALBO ŻYCIE

DOKOŃCZENIE ZE STR. 1

Obrażenia były na szczęście lekkie i po opatrzeniu w ambulatorium - wszyscy zostali zwolnieni do domu. W **Kielcach** na ul. **Jesionowej** nie ustalony dotychczas kierowca samochodu „citroën" uderzył w tył jadącego przed nim „fiata 126 p" kierowanego przez Martę B., lat 27, która doznała obrażeń ciała. Sprawca zbiegł z miejsca zdarzenia. W miejscowości **Umer koło Zagnańska** Stefan K., lat 43, kierując „polonezem" podczas cofania potrącił nieletniego pieszego Wiesława F., lat 10. Dziecko przebywa w szpitalu. W **Kielcach** na ul. Grunwaldzkiej z ruszającego autobusu MZK przy nie zamkniętych drzwiach na chodnik wypadła Agnieszka C., lat 82, doznając ogólnych obrażeń ciała.

Płonęły stodoły

W Masłowie z nie ustalonych przyczyn wybuchł pożar w zabudowaniach Stefana K., w wyniku czego spaliła się stodola ze zbiorami. Łączne straty oszacowano na 50 mln zł. **W Rakówku** od zwarcia przewodów w linii napowietrznej trakcji elektrycznej powstał pożar w zabudowaniach Janusza Ł. Spaliła się stodoła ze zbożem i sprzętem rolniczym wartości 150 mln zł. **W Lipowicy** spaliła się stodoła i budynki gospodarcze wartości 250 mln zł na szkodę Janiny P.

Bito i grabiono

W Skarżysku na ul. Tysiąclecia Krzysztof K., lat 25, przy użyciu rurki gumowej i przewodu elektrycznego pobił swojego brata Łukasza, lat 11, i 16-letnią siostrę Monikę, powodując u nich ciężkie obrażenia ciała. Sprawcę agresywnej napaści zatrzymano. **W Kielcach** przy ul. Piekoszowskiej Krzysztof O. pobił Jana Z. i skradł mu pieniądze w kwocie... 9 tys. zł. **W Mozgowie** Tadeusz K., lat 37, Andrzej Z., lat 34, i Jarosław W., lat 31, wtargnęli do mieszkania Ireny i Stanisława W., których obezwładnili i grożąc zabójstwem skradli piłę mechaniczną, wiertarkę i strugarkę wartości prawie 12 mln zł. Sprawców ze zrabowanym mieniem zatrzymano w toku podjętych czynności. **We Włoszczowie** przy ul. Wschodniej nieznani sprawcy włamali się do mieszkania Juliana S. i skradli przedmioty wartości 3 mln zł. **W Olesznie** złodzieje przez szybę w oknie włamali się do pomieszczenia wikariatu, z którego wynieśli pompę hydroforową z silnikiem elektrycznym wartości 3 mln zł na szkodę księdza Ignacego S. W **Kielcach** na ul. 1 Maja nieznany sprawca skradł „na wyrwę" siatkę z artykułami spożywczymi wartości 300 tys. zł na szkodę Barbary R. Na ul. Czerwonego Krzyża policjanci Komendy Rejonowej w Kielcach zatrzymali w pościgu Roberta K., lat 20, który skradł samochód marki Polonez na szkodę Tadeusza M. W Kielcach przy ul. 1-Maja Robert W. skradł z mieszkania Mariana K. 700 tys. zł i kurtkę skórzaną. Na placu targowym przy ul. Piekoszowskiej nieznany sprawca skradł Marzenie M. torbę z pieniędzmi. W Domu Towarowym „Puchatek" 2 mln zł z torebki skradziono Jadwidze K. **W Skarżysku** na ul. Niepodległości nieznani sprawcy skradli samochód marki Fiat 126p, który po przejechaniu kilkunastu metrów porzucili i podpalili powodując straty w wysokości 40 mln zł na szkodę Zbigniewa K.

W Kielcach przy ul. Tarnowskiej z kiosku ogolnospożywczego skradziono towar wartości 10 mln zł. Udaremniono natomiast włamania do: sklepu „Unimor" przy ul. Warszawskiej, budynku gospodarczego obok amfiteatru na Kadzielni, sklepu spożywczego przy Bohaterów Warszawy i hurtowni papierosów przy ul. 1 Maja - gdzie złodziejom udało się jedynie uszkodzić drzwi wejściowe i kraty. **Skutecznie włamano się do magazynu sportowego przy SP nr 13 przy ul. Prostej, skąd skradziono 10 piłek do gry siatkowej.**

Groźne fałszywki

W Ostrowcu w sklepie spożywczym przy ul. Radwana, Józef L. zapłacił za towar fałszywym banknotem o nominale 1 mln zł, który otrzymał od nieznanego mężczyzny, który za wprowadzenie go do obiegu obiecał mu wynagrodzenie w wysokości 75 tysięcy zł. Fałszywą 500-kę ujawniono w Skarżysku w Banku Przemysłowo-Handlowym, a w siedzibie PKO - podrobione 100 tys. zł.

RADOMSKIE

Przyzwoicie jeździli kierowcy w piątek, bo doszło tylko do 13 kolizji. Gorzej było dzień później, w sobotę, kiedy to zdarzył się wypadek w Kosowie, tuż koło Radomia. Jedna osoba zginęła, druga jest ciężko ranna. Około godz. 18.40 „fiat 125 p" potrącił na środku jezdni mężczyznę, który poniósł śmierć na miejscu.

Poza tym /jak na Radom/ było bardzo spokojnie. W piątek i sobotę w sumie - 6 rozbojów. Nie obyło się bez włamań - też 6 przez cały weekend. Złodziei bardziej interesowały obiekty uspołecznione, bo do nich dokonano 19 włamań. Do samochodów zaś włamywano się 9 razy.

AGNIESZKA OGONEK, /sg/

Sensacja, atrakcja

100 razy "Pirania"

KIELCE: 19 lutego br., o godz. 18.00, w Kieleckim Centrum Kultury wielki koncert jubileuszowy z okazji 100 audycji RADIOWĘZŁA „PIRANIA" z udziałem gwiazd TV i Estrady. Koncert będzie rejestrowany przez Radio Kielce i Telewizję Polską. Bilety można nabywać w KCK i Orbisie.

http://sbc.wbp.kielce.pl

Bezmyślne żarty doprowadziły do śmierci człowieka

Radiowa głupota

KIELECKIE: 21 stycznia, około 21.10, poprzez CB-radio męski głos powiadomił Pogotowie Ratunkowe w Kielcach o tragicznym wypadku drogowym w Tokarni. Jak wynikało ze zgłoszenia, w kraksie zginęło 5 osób, 3 były ciężko ranne. Radiową informację odebrali również dyżurujący policjanci. Natychmiast na wskazane miejsce skierowano karetkę reanimacyjną i radiowozy policyjne. Zmobilizowano również Pogotowie Ratunkowe z Jędrzejowa. Kierowca kieleckiej karetki dojechał w poszukiwaniu wypadku aż do miejscowości Brzegi. Jędrzejowskie pogotowie przebyło kilkadziesiąt kilometrów w kierunku Tokarni. Żadnego wypadku nie zauważono, policjanci odnotowali zgłoszenie jako fałszywe.

Około godziny 21.45, w kieleckim pogotowiu, panie pełniące dyżur odebrały wezwanie na ul. Piotrkowską w Kielcach do nieprzytomnego mężczyzny. **Niestety, w tym czasie nie dysponowano żadną karetką, ta powracająca z Tokarni nie zdążyła dojechać na czas - mężczyzna zmarł.**

Głupie żarty

Przez ludzką bezmyślność i głupotę CB-radio zamiast pomagać użytkownikom, stało się przyczyną tragedii. Zdaniem pracowników pogotowia, podobne nieodpowiedzialne żarty, fałszywe wezwania zdarzają się nazbyt często. Dla niektórych CB to świetna zabawa - rzadko kiedy nadający zdają sobie sprawę, na jakie koszty narażają pogotowie i policję wzywając je do wypadków, które nigdy nie miały miejsca. Niewymierną ceną takiego żartu staje się - tak jak w opisanym przypadku - ludzkie życie.

Namierzyć kawalarza

Zarówno policja jak i pogotowie ratunkowe w chwili podania radiowego komunikatu są jest w stanie ustalić, z jakiego źródła on pochodzi, kto nadał informację. Przy użyciu odpowiednich urządzeń można ewentualnie „namierzyć", w jakim rejonie znajduje się nadający. Jednak, jak nas poinformowano w Państwowej Agencji Radiokomunikacji, w przypadku gdy radiostacja znajduje się w samochodzie, który ciągle się porusza, a nadawanie nie jest ciągłe - wykrycie żartownisia jest praktycznie niemożliwe.

Policja podejrzewa

- Radiostacje CB nie są numerowane jak telefony - mówią pracownicy PAR - nie można więc udowodnić, z którego samochodu zostały wysłane fale radiowe z wiadomością. „Echo" dowiedziało się, że zarówno policja, jak i niektórzy posiadacze CB podejrzewają, kto może być nadawcą fałszywej informacji o wypadku w Tokarni. Prawdopodobnie osoba ta ma na swoim koncie kilka podobnych wygłupów.

KATARZYNA KULIŃSKA

Bogusław Kaczyński i jego goście

Wspólne plany

KIELCE: W piątek gościł w Kielcach BOGUSŁAW KACZYŃSKI. Jak stwierdził, jest to początek współpracy z kielecką filharmonią. Zaczęło się od Roberta Stolza. Dwa lata temu kieleccy filharmonicy pod dyrekcją Tomasza Szredera zaprezentowali popularne utwory króla wiedeńskiego walca na krynickim festiwalu.

- W tym roku - powiedział podczas konferencji prasowej **Bogusław Kaczyński** - zespół kieleckich filharmoników ponownie wystąpi na festiwalu w Krynicy. To orkiestra prezentująca dobry poziom artystyczny i zdyscyplinowana. Z dyrektorem **Tomaszem Szrederem** mamy wspólne, ciekawe plany. Dziś jeszcze za wcześnie, aby o nich mówić.

Bogusław Kaczyński

Niezwykle serdecznie przyjęła publiczność **Bogusława Kaczyńskiego** prowadzącego wieczorny koncert. Gwiazdami wieczoru byli znani artyści scen operetkowych: **Wanda Polańska, Maria Domańska, Andrzej Biegun i Jan Wilga.** Były owacje, bisy, kwiaty. Wszystkich oczarował świat operetki w tak znakomitym wykonaniu. **DANAUTA PAROL**

W SKRÓCIE

Bułgarzy u wojewody

KIELCE: W piątek w Kielcach gościł ambasador Bułgarii **Janni Miłczakow** wraz z burmistrzem miasta Preslaw i bułgarskimi biznesmenami. Goście spotkali się z wojewodą Józefem Płoskonką, zwiedzili Wyższą Szkołę Pedagogiczną i kielecką „Agromę". Bułgarzy byli zainteresowani współpracą z naszym regionem. **/KRA/**

Strąk w Ostrowcu

OSTROWIEC ŚW.: Szef **URM**, minister **Michał Strąk**, otrzymał od samorządu gminy Ostrowiec zaproszenie do odwiedzenia miasta. Do spotkania z ministrem doszło - jak powiedział asystent prezydenta **Jarosław Rusiecki** - w URM dzięki pomocy senatora Pastuszki. Minister Strąk przyjął zaproszenie, ale nie potwierdził jeszcze, czy na pewno 5 lutego przyjedzie do Ostrowca. W ewentualnym spotkaniu z nim poza władzami miasta mają wziąć udział także prezydenci Skarżyska i Starachowic, burmistrzowie Ćmielowa i Kunowa oraz wójtowie z Bałtowa, Bodzechowa i Waśniowa. **/TeZ/**

Hiszpanie w Stąporkowie

STĄPORKÓW: Zakład Wyrobów Ceramicznych w Stąporkowie od dwóch lat znajduje się w stanie upadłości. Hiszpańska firma złożyła syndykowi p. Adamowi Kieresowi ofertę na zakup zakładu. Hiszpanie zamierzają uruchomić w Stąporkowie przedsiębiorstwo, które w oparciu o nowoczesne technologie produkowałoby płytki ceramiczne.

Jazz dla orkiestry

RADOM: **Radomska grupa jazzowa "Tom Connection"** zagrała w ramach prowadzonej przez **Jerzego Owsiaka** akcji „Wielka Orkiestra Świątecznej Pomocy". Koncert odbył się w Klubie Jazzowym przy Miejskim Ośrodku Kultury i Informacji Międzynarodowej w Radomiu.

Zerwane przewody i płonąca altanka

KIELCE: Pogotowie Energetyczne nadrobiło zaległości po kolejnej wichurze. Naprawiało wczoraj zerwane przewody przy ul. Zagórskiej, gdzie samochód uderzył w słup i zostały one zerwane. I w Barczy też łatano 4 uszkodzone w linii energetycznej przewody.

W Pogotowiu Ratunkowym, mimo nawrotu zimy i ślizgawicy, nie zanotowano złamań i wyjazdów do wypadków. Straż Pożarna w niedzielę, do godz. 18. miała spokój, a w sobotę wzywano ją jedynie do płonącej altanki przy ul. Manifestu Lipcowego. Pogotowie Wodociągowe w nocy z soboty na niedzielę pomagało usuwać awarię w osielu Na Stoku i woda dotarła już do mieszkań.

W ferie mniej autobusów

KIELCE, OSTROWIEC ŚW.: MZK Kielce poinformował, że w związku feriami zimowymi młodzieży szkolnej, a tym samym zmniejszoną liczbą osób korzystających z usług komunikacji miejskiej w dniach od 31 I do 12 II 94 r. autobusy linii nr nr 2,3,15,18,19, 28,44,46 kursować będą w dni powszednie zgodnie z obowiązującymi rozkładami jazdy jak w SOBOTY PRACUJĄCE.

W Ostrowcu Św. w okresie ferii zimowych od 31 stycznia do 12 lutego 1994 r. zawieszone zostaną kursy autobusów komunikacji miejskiej:

* na linii nr 1 o godzinie 6.30 z Tychowa,
* na linii nr 18 o godzinie 12.45 i 13.40 z Nowego Zakładu oraz o godz. 13.25 z ulicy Prusa,
* kursy szkolne do Bałtowa.

Od dnia 31 stycznia do odwołania zawiesza się kursowanie linii nr 45 z Częstocic ZOZ. Ponowne uruchomienie linii nastąpi z chwilą otwarcia ulicy Zabiej.

Prezydent chce pomóc "Starowi"

Strategiczne posunięcie?

STARACHOWICE: Prezydent miasta, Grzegorz Walendzik, wystosował pisma do posłów i senatorów ziemi kieleckiej w sprawie zagwarantowania w budżecie państwa na rok 1994 środków na zamówienia na samochody wojskowe „Star".

Tego typu zamówienie z Ministerstwa Obrony Narodowej byłoby bardzo pomocne dla zachodzącego w Zakładach „Star" SA procesu restrukturyzacji. Prezydent podkreślił, że od tego zamówienia zależeć będzie los pracowników „Stara".

Wiceprezes „Stara" SA, **Wojciech Dworzański**, powiedział dziennikarzowi „Echa Dnia", że jest zaskoczony i zdziwiony staraniami prezydenta, by zwiększyć zakup ciężarówek dla wojska w starachowickich zakładach. Jest z tej inicjatywy prezydenta zadowolony i będzie się starał z nim współdziałać.

Recznik prasowy prezydenta, **Lucyna Rajca**, stwierdziła, że nie ma nic więcej do dodania do treści urzędowego pisma wystosowanego przez prezydenta Walendzika. Wtajemniczeni twierdzą jednak, że to posunięcie wygląda na „chwyt wyborczy" przed zbliżającymi się majowymi wyborami samorządowymi. **/CUK/**

Nielegalny burmistrz

DOKOŃCZENIE ZE STR. 1

Rzecz cała ujrzała światło dzienne za sprawą wniosku skierowanego na ręce przewodniczącego Sejmiku Samorządowego oraz wojewody kieleckiego przez przewodniczącego Komisji Rewizyjnej RMiG - **Romana Jureckiego.**

Naruszono regulamin

Wniosek tyczył trzech różnych spraw, lecz z interesujących nas kwestii R. Jurecki napisał: **„Stwierdzam, że zgodnie z protokołem Komisji Skrutacyjnej z dnia 8.10.1992 r. o powołaniu pana Edwarda Serafina na stanowisko burmistrza istnieje zapis: «Edward Serafin otrzymał w wyniku tajnego głosowania 14 głosów». Zaznaczam, że jest to sprzeczne z przepisami ustawy o samorządzie terytorialnym i stanowi naruszenie artykułu 28 p. 3: « Rada Gminy wybiera wójta lub burmistrza w oddzielnym tajnym głosowaniu bezwzględną większością głosów ustawowego składu rady», co oznacza, że wniosek jest uchwalony, jeżeli oddano minimum 15 głosów /50 procent plus jeden ustawowego składu, czyli 28 radnych/. Jak to się stało, że przy 14 głosach, zamiast 15, na stanowisko burmistrza powołano Edwarda Serafina? Jest to ewidentne naruszenie ustaw, statutu i regulaminu".**

Wszystko bezprawne

W dalszej części swego pisma, **Roman Jurecki** zastanawia się nad konsekwencjami prawnymi i ostrzega radnych: „... mam na myśli decyzje podejmowane osobiście przez pana burmistrza, jak też z jego upoważnienia przez kierowników, a dotyczące spraw finansowo-budżetowych i organizacyjnych. Jasno więc będzie wynikać, że wszelkie decyzje, uchwały, zarządzenia, wnioski na środki finansowe i kredytowe, które podpisywane były przez osobę reprezentującą radę - były bezprawne. Skutki tego mogą być fatalne" -- pisze **Roman Jurecki.**

Wniosek wysłany został do Kielc 21 grudnia 1993 roku, a w dniu 13 stycznia tego roku przybyła do Buska Komisja do Spraw Funkcjonowania Samorządu Terytorialnego Sejmiku Samorządowego w osobach **Danuty Kiwiorskiej i Marka Zatorskiego.** W Urzędzie Miasta i Gminy zbadano zarzuty, po czym na ręce Romana Jureckiego przedłożono następujące ustalenia: „W świetle art. 94 u. 1 Ustawy z dnia 8.03.1990 o Samorządzie Terytorialnym /Dz. U. 16 poz. 95 z 1990 roku z późniejszymi zmianami/ **nie jest możliwe stwierdzenie nieważności uchwały organu gminy po upływie 1 roku od daty jej podjęcia, dlatego odstąpiono od badania prawidłowości powołania pana Edwarda Serafina na stanowisko burmistrza".**

Dramatyczna sesja

Wymiana korespondencji wyprzedziła o kilka dni dramatyczną sesję rady, której głównym akcentem miało stać się odwołanie **Edwarda Serafina** z zajmowanego stanowiska, gdyż taki właśnie wniosek złożył miesiąc temu nie kto inny, lecz sam **R. Jurecki**. W tajnym głosowaniu za odwołaniem opowiedziało się 13 radnych a 6 było odmiennego zdania, co pozwoliło burmistrzowi pozostać na stanowisku, ponieważ aby go odwołać potrzebne było 15 głosów, czego nie wymagano przy powoływaniu.

Wybrana 4 lata temu Rada MiG liczyła 28 członków. W trakcie trwania kadencji dwóch radnych zrzekło się mandatów, a 1 mandat wygasł na skutek zgonu radnego.

Pozostało więc 25 radnych i nawet najlepsi w Busku matematycy /nie mówiąc o prawnikach/ nie są w stanie doliczyć się, kiedy jest 50 procent plus 1 głos.

Cała ta farsa rozgrywa się na kilka miesięcy przed wyborami powszechnymi do władz lokalnych. W Busku już wymienia się kilka nazwisk potencjalnych kandydatów do władz. Bez względu na to, kto obejmie urząd burmistrza, pewne jest, że należy mu życzyć zawsze 50 procent plus co najmniej dwa głosy.

IRENA IMOSA

Miss otrzyma "małego fiata"

Wielka szansa

DOKOŃCZENIE ZE STR. 1

Zwyciężczyni wojewódzkich eliminacji Miss Polonia otrzyma tytuł **MISS ZIEMI KIELECKIEJ** oraz **główną nagrodę, którą jest nowy „FIAT 126p". Nagrody wielomilionowej wartości otrzymają również I i II Wicemiss.**

Zgłoszenia przyjmują: „Echo Dnia", ul. Targowa 18, VIII p., tel. 68-00-12; 68-00-43 i Agencja „Kuman-Art", Kielce, ul. Warszawska 44, tel. 410-41, wew. 243, 154. TERMIN ZGŁOSZEŃ - do 15 lutego br.!!!

PRZYPOMINAMY:

Tylko uczestniczki konkursu Miss Polonia /Miss Ziemi Kieleckiej/ mają szansę reprezentować Polskę w wyborach Miss Świata!!!

PROPONUJEMY

* **Kielecka Szkoła Przeżycia SURVIVAL zaprasza dzieci i młodzież na zajęcia samoobrony** - bezpłatnie w czasie ferii /1,2,3,8,9,10 luty - SP nr 24 - godz. 13./
* **1 lutego br., o godz. 18.00, w MCK koncert rockowy z cyklu MUZYKA TERAZ.** W koncercie wystąpią zespoły **FIRE BRIGADE** i **THE WAY**.
* **2 lutego, o godz. 17.00, w DŚT - promocja książki Stanisława Rogali pt. „Gdzie jest Siwobrody".** Słowo wstępne wygłosi prof. St. Żak.
* **Kieleckie Towarzystwo Naukowe** informuje o zmianie terminu wykładu Wszechnicy Kościuszkowskiej z dnia 10 lutego na 24 lutego br. z uwagi na ferie szkolne. **Wykład prof. W. Majewskiego „Największa bitwa insurekcji kościuszkowskiej. Oblężenie Warszawy, lipiec - sierpień 1794 r." odbędzie się w DŚT o godz. 16.00.**
* **Agencja Artystyczna BAMA, GEORGE MUSIC COOPERATION zapraszają 20 lutego /niedziela/,o godz. 16.00, do sali WDK na program kabaretowy.** Wystąpią: **Marcin Daniec, Marta Zwierzańska.** Bilety do nabycia w „Orbisie", WDK. **/KR/**

Co, gdzie, kiedy?

Ferie z "Echem"

W tej rubryce będziemy informować, jak można zagospodarować czas w ferie. Prosimy organizatorów wszelkich imprez o podawanie informacji. Dzisiaj pierwsze propozycje.

Kielce

* W Młodzieżowym Centrum Kultury przy ul. Słowackiego 23 - feryjny kurs nauki gry w brydża sportowego. Zajęcia nieodpłatnie prowadzą instruktorzy sekcji brydżowej MCK.
* Stowarzyszenie „Civitas Christiana", ul. Równa 18 - ferie z szachami dla dzieci i młodzieży.
* W Młodzieżowym Domu Kultury, ul. Kozia 10 a - ZIMA '94 dla dzieci i młodzieży. Dziś w programie: dekorowanie sali /godz. 10.-13./, bal na rozpoczęcie ferii /16.-19./, nauka tańca towarzyskiego /10.-11./, poznajemy bibliotekę i jej księgozbiór /10.-15./, zajęcia w modelarni /16.-19./, judo - sala gimnastyczna WDK /10.-12./. Jutro m.in. filmy animowane w wersji angielskiej, dyskoteka dla dzieci starszych /V-VIII/ w godz. 16.-19., nauka tańca towarzyskiego, krajobraz zimowy - plener, nauka rysunku dla młodzieży zdającej do PLSP /w godz. 10.-13./.

Radom

Dom Kultury „Obozisko" proponuje w poniedziałek zajęcia świetlicowe od godz. 10., natomiast od 13. - konkurs plastyczny „Moje ferie zimowe".

Nie zapomniała o dzieciach również „Resursa". W czasie ferii będą w niej wyświetlane niezłe filmy dla dzieci i młodzieży. A zatem „Aladyn" - kreskówka z wytwórni Walta Disneya, „Kalahari" film przygodowy wyprodukowany w tejże wytwórni i „Trzej muszkieterowie".

Skarżysko

MOK w Skarżysku w akcji „Zima" - planuje: dziś - zabawę karnawałową dla dzieci pt. „BAL KAPELUSZOWY". Od jutra /1 luty/ - 3-dniowy turniej tenisa stołowego. W pierwszym dniu rywalizować będą dzieci do 11 lat, w drugim od 11-15 i w trzecim - dziewczęta. W SP nr 3 - półkolonie organizowane w dniach 31 I - 11 II. Koszt uczestnictwa wynosi 200 tys. zł. Istnieje możliwość zwolnienia z odpłatności dzieci znajdujących się w najcięższej sytuacji materialnej.

Chęciny

W czasie ferii zimowych jaskinia „Raj" zostanie otwarta dla zwiedzających. Grupy turystów będą mogły oglądać stalaktyty i stalagmity od wtorku 1 II do 12 lutego. Rezerwację biletów dla grup zorganizowanych prowadzi BUT „Łysogóry" Kielce, ul. Sienkiewicza 74, tel. 66-30-15; 66-24-24; 66-11-14 /fax/.

/KR/, /SG/, /BP/

http://sbc.wbp.kielce.pl

Nie zamierzam zmieniać fryzury ani strojów

MAM SWÓJ STYL...

Rozmowa z Jolantą Daniel - nowym prezydentem Kielc

„Echo Dnia": Podobno nie ma nic gorszego niż baba szef, bo przeważnie wyróżnia mężczyzn, a gnębi kobiety?

JOLANTA DANIEL: - Dla mnie najważniejsze jest przygotowanie merytoryczne pracownika. Dużo wymagam przede wszystkim od siebie, ale też i od innych.

*** Myśli pani, że dlatego w Urzędzie Miejskim wszyscy boją się pani rządów?**

- Zdaję sobie sprawę z tych obaw, różne sygnały do mnie docierają. Ale sądzę, że w urzędzie zatrudnieni są ci, którzy chcieli pracować właśnie tutaj, bo ta praca im odpowiada, bo się na niej znają, a to już połowa sukcesu. Zależy mi na dobrym współdziałaniu, na tym aby pracujący w urzędzie przekonali się, że rada dokonała dobrego wyboru.

*** Czy pani zdaniem Urząd Miejski funkcjonuje dobrze?**

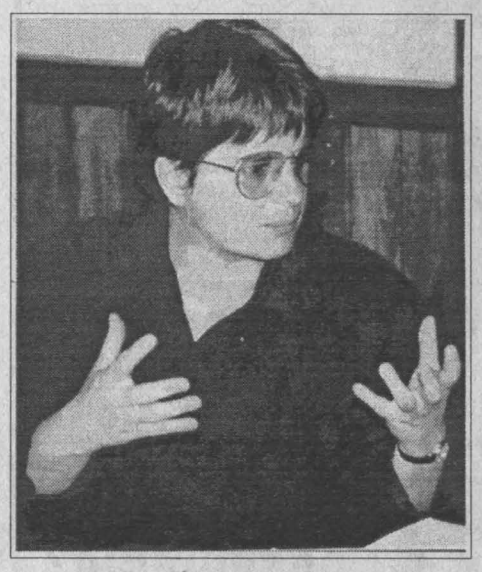

„Dużo wymagam przede wszystkim od siebie, ale też od innych"...

Fot. A. Piekarski

- Za wcześnie na zdecydowaną ocenę. Z pewnością są wydziały, które wymagają wsparcia, aby udźwignęły program pilotażowy i aby lepiej obsługiwały interesantów. Wspólnie z komisjami branżowymi Rady Miejskiej zastanowimy się, jakich zamian wymagają.

*** A gdyby pani miała osobiście obsadzić wydział urzędu, to który by to był?**

- Organizacyjny.

*** Czy poglądy partii Aleksandra Halla, z którą była pani związana, wpłyną na stosunek do pracowników?**

- Myślę, że nie są to poglądy partii Halla. Są to moje poglądy polityczne, wysuwające na plan pierwszy rzetelność słowa, szacunek dla pracy.

*** Czy spodziewała się pani, że zostanie prezydentem?**

- Nie, kiedyś zamierzałam zostać... dziennikarką.

*** Co sobie pani załatwiła podczas kadencji w radzie: dobry samochód, koncesję na alkohol, dom, lokal na sklep, wygranie przetargu, działkę budowlaną?**

- Nic z tych rzeczy. Samochód, „maluch", odziedziczony po rodzicach. Mieszkanie kwaterunkowe w bloku, tyle że tata je przed paroma laty wykupił. Moja osoba dowodzi, że nie wszyscy w radzie zasłużyli sobie na opinię ludzi interesownych.

*** Podkreśla pani swój poznański charakter...**

- Tata wywodził się z Poznania. A ja? Mieszkam w Kielcach od I klasy szkoły podstawowej. Rodzice przeprowadzili się tu z Ostrowca, wcześniej mieszkali w Radomiu.

*** Co panią najbardziej denerwuje?**

- Fakt, że doba nie ma 26 godzin, brakuje mi czasu.

*** Jeśli ma pani wolne chwile, to na co je pani przeznacza?**

- Na narty, podróże - chciałabym pojechać do Hiszpanii, zwiedzić Barcelonę. Próbowałam grać w tenisa, ale w ubiegłym roku nie mogłam, ze względów rodzinnych, w tym - na razie nie znalazłam spokojnego popołudnia. A najlepiej wypoczywało mi się na żaglówce. W ubiegłym roku byłam po raz pierwszy tak długo na wodzie, jaka cisza, jak dobrze bez telefonu.

*** Pewnie jako kobieta energiczna nie potrafi pani gotować?**

- Ależ umiem! Jakie robię wiśnie w soku, jakie zrazy zawijane, tylko do ciast nie mam serca. I wie pani co? Lubię sprzątać, najbardziej myć okna.

*** Nie do wiary. To pewnie nie lubi pani zwierząt domowych, bo brudzą...**

- Lubię. Miałam przez długi czas psa rasy... zbliżonej do wilczura.

*** To jeszcze zapytam, z kim wybrałaby się pani na bezludną wyspę?**

- Pozwoli pani, że nie odpowiem na to pytanie.

*** A czy w związku z wyborem na prezydenta będzie pani miała w Kielcach „swój" sklep z ciuchami, „swojego" fryzjera?**

- Nie, nie mam zamiaru zmieniać fryzury ani strojów. Mam swój styl i go zachowam.

Rozmawiała
ANNA KRAWIECKA

Straż Miejska ściga brudasów

Deszcz mandatów

RADOM: Miasto ma jedno wysypisko śmieci, na Wincentowie. Jest to wysypisko legalne. Ile jest dzikich, trudno powiedzieć - niektórzy twierdzą, że 50, ale przecież przy samej ul. Słowackiego jest ich 5. Po likwidacji zwykle pojawiają się w innym miejscu albo wracają na stare.

Główni winowajcy to właściciele posesji, którzy w imię uchwały Rady Miejskiej winni wejść w umowy z firmami transportowymi, aby te wywoziły śmieci, ale to kosztuje, więc wyrzuca się odpady byle gdzie...

Wreszcie jednak sprawą zajęła się Straż Miejska. Mogła to zrobić wcześniej, bo uchwała obowiązuje od września ubiegłego roku. Ale lepiej późno niż wcale. W rezultacie po skontrolowaniu ponad 700 posesji straż ukarała mandatami 95 osób i skierowała do Kolegium ds. Wykroczeń 41 wniosków. Czy to poskutkuje, trudno powiedzieć, bo mandaty raczej niewielkie: od 50 do 100 tys. złotych. Ale straż ma zamiar systematycznie kontrolować prywatne posesje i gdy ich właściciele nie będą stosować się do przepisów w kwestii gospodarki odpadami komunalnymi, mandaty będą wzrastać.

/SG/

Wichura zerwała blachę

Porwany dach

KIELCE: Wichury, które w ubiegłym tygodniu przeszły nad Europą powodując znaczne straty, dały znać o sobie także w Kielcach.

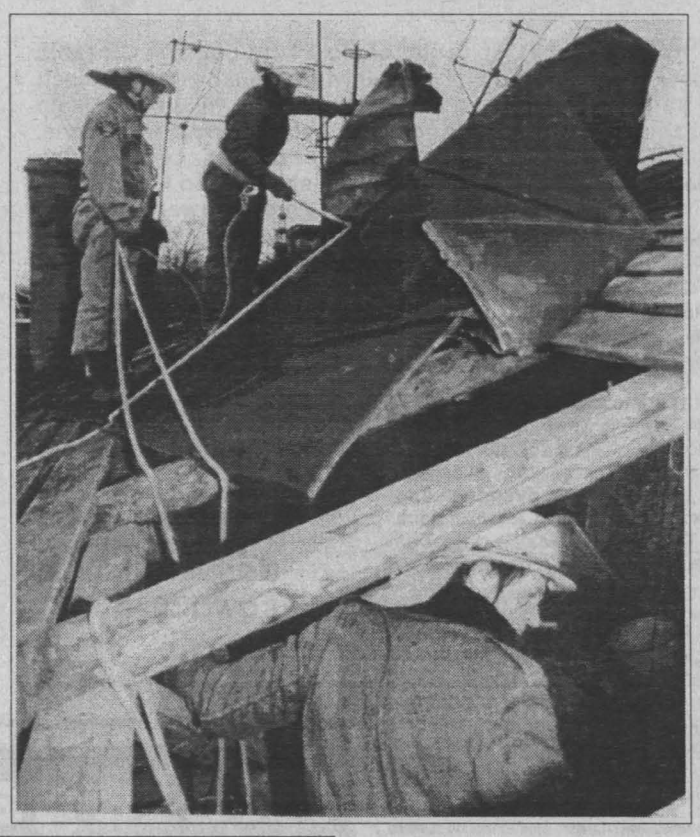

W piątkowe południe pracownicy Urzędu Skarbowego zawiadomili kielecką Straż Pożarną, iż z dachu kamienicy vis-à-vis ich siedziby zwisają kawałki blachy. Jak się okazało, było to poszycie dachu zerwanego przez wichurę. Przez parę godzin strażacy z Jednostki Ratowniczo-Gaśniczej zdejmowali pogięte blachy, które na szczęście nie spadły na ulicę. Lokatorzy domu nie zauważyli, iż w ciągu kilku minut zostali bez dachu nad głowami.

/ALP/

Fot. A. Piekarski

Strażacy zdążyli na czas

Płonący fachowiec

OSTROWIEC ŚW.: Dostawca gazu, niedbale wykonujący swoje obowiązki, bliski był spalenia mieszkania klienta przy ulicy Wiśniowej w Denkowie, gdzie wymieniał butle.

Fachowiec wniósł butlę do środka, odkręcił zawór. Ponieważ w pomieszczeniu znajdowała się także kuchnia węglowa, ulatniający się gaz zapalił się. Strumień ognia poparzył fachowca, który z opalonymi włosami wybiegł z mieszkania zostawiając gospodarzy oraz buchającą płomieniami butlę.

Sam tłumaczył się potem, że sprawdził szczelność zaworu zdejmując butlę z samochodu. Otwarcie musiało nastąpić później, w trakcie wnoszenia pojemnika do domu.

Strażacy zdążyli na czas ugasić płomienie. Gdyby gaz wypalił się do końca, nastąpiłaby eksplozja i całkowite zniszczenie budynku. Na szczęście /?/ całkowicie spaliła się tylko kuchnia.

/TeZ/

Starachowicka centrala już działa

Nowe numery

STARACHOWICE: Od środy trwa przełączanie dotychczasowych abonentów starachowickiej centrali. Do soboty przełączono 1500 numerów w osiedlach Żeromskiego, Skałka, Południe, częściowo Wzgórze i Orłowo.

Jak poinformował nas dyrektor starachowickiego rejonu TP SA, **Andrzej Czapka**: - Dziennie przybywa około 500 numerów. Przez dwa tygodnie abonenci nowej centrali będą się łączyć z abonentami starej centrali tylko przez międzymiastową. Telefonując pod numer 900 można w nagłej potrzebie połączyć się z drugim obszarem. Do nowej centrali już włączono gminy **Brody i Pawłów**. **Wąchock i Mirzec** będą włączone w terminie późniejszym.

W związku z uruchomieniem nowej centrali uległy zmianom numery telefonów w **Starachowicach**: * dzwoniąc do Starachowic poprzedzamy dotychczasowy numer liczbą 74, * do Starachowic-Michałowa - zostaną zachowane trzy ostatnie cyfry dotychczasowego numeru, np. nr 1501 zostanie zmieniony na 732501, * do Brodów Iłżeckich - poprzedzamy dotychczasowy numer abonenta liczbą 71, * do Pawłowa - poprzedzamy dotychczasowy numer liczbą 72, * do Świętomarzy - zostaną zachowane trzy ostatnie cyfry dotychczasowego numeru, np. 1701 zostanie zmieniony na 722701.

Ulegną likwidacji numery kierunkowe ze Starachowic do Ostrowca i na odwrót. Połączenia strefowe między Starachowicami, Ostrowcem i Skarżyskiem będą realizowane po wybraniu 6-cyfrowego numeru abonenta żądanego. Abonenci z Kielc i Radomia, chcąc zadzwonić do Strachowic, poprzedzają numer abonenta numerem 0-47. Ze Starachowic do Kielc zmienia się numer kierunkowy na 0-41, do Radomia na 0-48.

Wszystkie informacje można uzyskać pod numerem 913.

/CUK/, /SW/

Studniówkowe szaleństwo

Bal z dwoma polonezami

STARACHOWICE: W sobotę 29 stycznia Starachowice żyły powrotem zimy i studniówkami. W sześciu szkołach średnich na studniówkowych balach bawiło się ponad 1200 młodych ludzi.

Najbardziej okazałe i z tradycjami są studniówki w I LO. Jedną z tradycyjnych szkolnych zabaw są dwa polonezy. O godz. 20.00 uroczystym tańcem bal rozpoczyna młodzież z sześciu klas maturalnych. Po oficjalnych wystąpieniach i wręczeniu kwiatów kolejny polonez - tym razem młodzież zaprasza do tańca swoich nauczycieli, w pierwszej parze dyrektorka liceum **Urszula Anielska**, w następnych wicedyrektorzy i członkowie Komitetu Rodzicielskiego. Studniówkowe szaleństwo trwało w I LO do białego rana.

/CUK/

Złodziejski trójkąt

OSTROWIEC ŚW.: W trakcie włamania do samochodu zaparkowanego w osiedlu Pułanki zatrzymano trójkę przestępców, dwóch mężczyzn i jedną kobietę.

Złodziejski trójkąt zauważył właściciel pojazdu i natychmiast powiadomił policję. Włamywacze dostali się do wnętrza samochodu wybijając w wymyślny i bezgłośny sposób szybę. Przy zatrzymanych na gorącym uczynku znaleziono używane do tego celu narzędzia. Panowie trafili do aresztu. Kobieta, która nie mogła utrzymać pionu, pojechała wpierw do Izby Wytrzeźwień.

/TeZ/

Widmo deficytu przeraziło radnych

ZABRAĆ URZĘDNIKOWI?

RADOM: W czwartek w sali USC dokończono 64. posiedzenie Rady Miejskiej w Radomiu. Widmo 140 mld zł deficytu na koniec roku sprawiło, że większa część dyskusji dotyczyła budżetu i finansów miasta.

Uciąć urzędnikom?

Na wniosek klubu Komitetu Obywatelskiego Ziemi Radomskiej radni dyskutowali nad obniżeniem o 20 proc. wydatków na wynagrodzenia i diety dla administracji samorządowej. Wniosek ten dotyczący działu, z którego wydaje się 15 procent dochodów własnych gminy, w toku dyskusji został sprowadzony do problemu, czy obciąć Zarządowi Miasta pensje, czy też nie. W związku z niejasnościami, ile zarząd by na tym stracił, skarbnik miasta przedstawiła dane o zarobkach Zarządu Miasta i radnych. **Prezydent Radomia, Wojciech Gęsiak, ma pensję 19.250 tys. zł brutto. Po odliczeniu podatków jego pensja netto wynosi 11.550 tys. zł. Dwaj wiceprezydenci zarabiają brutto 17.320 tys. zł, po opodatkowaniu otrzymują na rękę 10.400 tys. zł. Członkowie Zarządu Miasta otrzymują 3.850 tys. zł /średnia krajowa/ i jest to kwota nie opodatkowana. Radni za jedną sesję otrzymują 240 tys. zł, a za udział w pracach komisji - 160 tys. zł. Przewodniczący komisji otrzymują ryczałt - 480 tys. zł.**

Żartobliwe tony

Dyskusja zaczęła przybierać coraz bardziej żartobliwe tony, gdy jeden z radnych zgłosił wniosek, by rada w ogóle zrezygnowała z diet, a występujący po nim radny **Szarżanowicz** jako wniosek dalej idący zaproponował, by członkowie Rady Miejskiej do udziału w sesjach dopłacali. Wreszcie radny **Fundowicz** zgłosił wniosek, by ciągnącą się z przerwami od dwóch posiedzeń dyskusję zakończyć, a do propozycji KOZR nie wracać. Za tym wnioskiem głosowało 25 radnych, przeciw - 9, wstrzymały się 4 osoby.

Radni negatywnie rozpatrzyli wniosek Komisji Zdrowia o bezpłatnych przejazdach MPK dla honorowych dawców krwi I stopnia. Nie przyznano też dotacji dla Klubu Płetwonurków „Kangur", motywując to brakiem środków i zbiorników wodnych w mieście. Prezes klubu argumentował, że radomscy płetwonurkowie biorą udział w poszukiwaniu topielców, a raz nawet przyczynili się do wykrycia przestępstwa wydobywając z wody narzędzie zbrodni - metalową rurkę. Na daleką przyszłość został również przesunięty projekt utworzenia w Lesie Kapturskim parku miejskiego. Obecnie nie ma na to pieniędzy, a ponadto teren Kapturu jest własnością Lasów Państwowych i wcześniej trzeba by go skomunalizować lub otrzymać zgodę właściciela.

/ZB/

Teatr Wielki w Kielcach

Tego jeszcze nie było! **13 lutego br. o godz. 18.00 w hali widowiskowo-sportowej** wystąpi Zespół Teatru Wielkiego Opery i Baletu w Mińsku. Zobaczymy fragmenty znanych baletów m.in. „Jezioro Łabędzie", „Śpiąca Królewna", „Dziadek do orzechów" P. Czajkowskiego oraz II cz. G. Bizeta „Carmen".

/K. R./

http://sbc.wbp.kielce.pl

Zabawa w "mechaniku"

Najtańsza studniówka

Młodzież hula na studniówkach. Przedwczoraj skorzystaliśmy z sympatyczengo zaproszenia przewodniczącego komitetu studniówkowego p. Wiesława Bakalarza, ojca ucznia z Technikum Mechanicznego.

Była to ponoć najtańsza tego typu impreza w Kielcach. Za udział w balu uczniowie płacili zaledwie 400 tys. zł od pary. Zorganizowano go w budynku Zespołu Szkół Mechanicznych. Tańce odbywały się w przestronnym, pięknie udekorowanym holu, zaś na część gastronomiczną posłużyły lekcyjne sale. W studniówce udział wzięło 114 przyszłych maturzystów. Wszystkie panny, ktróe tańczyły na parkiecie były gośćmi uczniów Technikum Mechaniczengo. W ani jednej z 5 klas maturalnych nie ma bowiem żadnej dziewczyny.

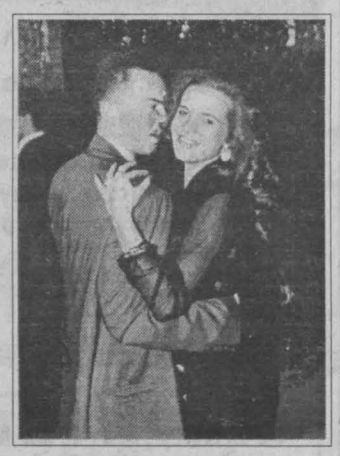

Jerzy Jarmołowicz proponuje

Obejrzeć ceramikę

Od ubiegłego tygodnia w kieleckim Domu Środowisk Twórczych czynna jest wystawa „Ceramika '94" Jerzego Jarmołowicza. Plastyk ma za sobą wytawy zbiorowe i indywidualne m.in. w Arnhem, Amsterdamie, Wiedniu, Budapeszcie i Bratysławie.

Apetyt na "jacobsa"

Kawa „jacobs", alkohole, dezodoranty i koszule to łup złodziei, którzy z piątku na sobotę włamali się do sklepu spożywczo-przemysłowego przy ul. Batalionów Chłopskich w Kielcach.

Pierwsze podejście do złodziejskiej akcji, prawdopodobnie ta sama ekipa przeprowadziła w nocy z wtorku na środę, wyrywając okno, solidne kraty stanęły jednak na przeszkodzie. Od tego czasu w całym budynku nie funkcjonują telefony. Kolejne podejście złodziei okazało się skuteczne. Tym razem kraty wyrwano razem z częścią muru.

U prawników i pocztowców

WIELKIE BALE

Sobotę część kielczan spędziła na balach. W hotelu „Świętokrzyskim" w Cedzynie karnawałowy super ubaw mieli prawnicy. Odbył się tam XII Tradycyjny BAL ADWOKATURY. Na imprezę, w której udział wzięło 70 par, zaprosił nas dziekan Okręgowej Rady Adwokackiej adw. Stanisław Szufel. Nieco dalej, w Ciekotach bawili się natomiast kieleccy pocztowcy. Balanga, której miejscem był prywatny pensjonat była bardzo udana.

Dziekan Rady Adwokackiej Stanisław Szufel (zlewej) oraz Wojciech Arczyński prezes Sądu Rejonowego

Mec. Wojciech Ciesielski był zadowolony z balu

Humory dopisywały

Tak bawili się pocztowcy...

Znów Tokarnia...

Okolica Tokarni znowu była miejscem tragicznego wypadku. W sobotę wieczorem doszło tam do zderzenia czołowego opla z „fiatem 125 p". 5 osób jadących samochodami karetki pogotowia zabrały do kieleckich szpitali. Do zderzenia doszło na prostym odcinku drogi.

Wczoraj około godz. 13 na skrzyżowaniu ul. ul. Jagiellońskiej i Grunwaldzkiej zderzyły się natomiast „ford taunus" i „tarpan". Tu na szczęście ludzie nie ucierpieli, natomiast samochody zostały poważnie uszkodzone.

Rozpoczęły się ferie. Na zimowisko do Piwnicznej wyjechały m.in. dzieci pracowników kieleckiego Urzędu Wojewódzkiego

Zanotował i sfotografował ALEKSANDER PIEKARSKI

http://sbc.wbp.kielce.pl

Regionalne giełdy samochodowe

STRASZNA POGODA

Tym razem fatalna pogoda odstraszyła tak sprzedających jak i kupujących.

KIELCE

Wczoraj w Miedzianej Górze atmosfera na giełdzie była zupełnie inna niż przed kilkoma tygodniami. Tym razem było sporo ludzi oglądających samochody, zaś pojazdów wystawiono niewiele. Była to jedna z mniejszych giełd wspominając okres minionych kilku miesięcy. Mała podaż nie sprawiła jednak, że transakcji było więcej. Samochody oglądano, ale nie kupowano.

RADOM

Porywisty wiatr i padający na przemian grad ze śniegiem odstraszyły w sobotę wiele osób od przyjścia na teren Automobilklubu Radomskiego. Zawarto jednak więcej transakcji niż przed tygodniem.

OSTROWIEC

Fiat 126 p. 84 r. - 13,5 mln, 91 r. - 48, FSO 1500 84 r. - 19,5, skoda 105 83 r. - 26, Fiat Uno 89 r. - 87, Audi 100 2,0 D 82 r. - 66 , Mercedes 300 D 78 r. - 54, Renau" 9 1,4 83 r. 64 mln. Samochodów było bardzo mało.

Podajemy ceny wywoławcze obniżane, gdy dochodzi do transakcji, o około 15 proc.

x x x

Na zdjęciu rosyjskie auto terenowe z 1991 roku za 52 miliony zł.

A. PIEKARSKI
Z. BĄK
Z. TYCZYŃSKI

MARKA	KIELCE	RADOM
FIAT 126p	93 r. - 58 mln zł oraz składak - 40 mln, **92 r.** - 49,9 do 53 mln, **91 r.** - 44 mln, **90 r.** - 36 do 42 mln, oraz 34 mln składak, **89 r.** - 33 mln, **88 r.** - 30 do 32 mln, **87 r.** - 23,8 do 24,5 mln, **86 r.** - 20 do 25 mln, **85 r.** 14,5 do 23 mln, **84 r.** - 14 do 16,5 mln, **83 r.** - 12,5 do 14,8 mln, **82 r.** - 10,8 do 11,5 mln, **81 r.** - 8,8 do 10 mln, **80 r.** - 9,5 do 10,8 mln, **79 r.** - 9 mln.	**92 r.** - 52 do 56 mln, **91 r.** - 42 do 48 mln, **90 r.** - 36 do 44 mln, **89 r.** - 33 do 38 mln, **88 r.** - 29 do 34 mln, **87 r.** - 27 do 29 mln, **86 r.** - 22 do 25 mln, **85 r.** - 17 do 18 mln, **84 r.** - 12 do 15 mln, **83 r.** - 13 mln, **82 r.** - 10 do 12 mln.
FIAT 125p	90 r. - 46,5 do 48 mln, **89 r.** - 38 mln, **88 r.** - 31 mln, **87 r.** - 29,5 mln, **86 r.** - 25 do 31 mln, **85 r.** - 25 do 27 mln, **84 r.** - 17 do 20 mln, **83 r.** - 15 do 22,5 mln, **81 r.** - 13,5 mln, **80 r.** - 11 do 12 mln, **79 r.** - 10 do 11 mln.	90 r. - 42 mln, **89 r.** - 42 mln, **88 r.** - 34 do 38 mln, **87 r.** - 25 do 28 mln, **86 r.** - 22 do 28 mln, **85 r.** - 22 mln, **84 r.** - 19 mln, **83 r.** - 14 do 19 mln, **82 r.** - 12 mln.
POLONEZ	93 r. - 95 do 103 mln, **92 r.** - 85 do 88 mln, **91 r.** - 60 do 78 mln, **90 r.** - 65 mln, **89 r.** - 49 do 51 mln, **88 r.** - 49 do 50 mln, **87 r.** - 34 do 41,5 mln, **85 r.** - 29,5 do 33 mln, **83 r.** - 23,5 do 24,5 mln, **81 r.** - 24,5 mln.	**93 r.** - 119 mln, **92 r.** - 83 do 94 mln, **91 r.** - 78 do 85 mln, **90 r.** - 65 do 67 mln, **89 r.** - 45 do 58 mln, **88 r.** - 47 do 50 mln, **87 r.** - 42 do 46 mln, **85 r.** - 30 mln, **84 r.** - 29 mln, **83 r.** - 27 mln.
SKODA		88 r. - 49 do 55 mln, **85 r.** - 33 mln, **83 r.** - 23 mln, **82 r.** - 20 mln, **„favorit" 91 r.** - 93 do 98 mln.
ŁADA	91 r. - 85 mln, **90 r.** - 75 do 85 mln, **89 r.** - 68 do 71 mln, **88 r.** kombi - 57 mln, **86 r.** - 38 do 46 mln, **83 r.** - 31 mln, **„samara" 90 r.** - 93 mln.	**92 r.** - 85 mln, **90 r.** - 75 mln, **89 r.** - 66 mln, **88 r.** - 58 do 69 mln, **87 r.** - 54 do 56 mln, **86 r.** - 39 mln, **83 r.** -.31 do 34 mln, **„samara" 92 r.** - 110 mln, **91 r.** - 86 do 95 mln, **90 r.** - 85 mln.
FIAT	„croma" 87 r. - 120 mln, **„127" 80 r.** - 17 mln, **„regata" 86 r.** - 64 mln, **84 r.** - 43 mln, **„uno" 85 r.** /D/ - 55 mln, **„ritmo" 83 r.** - 40 mln, **84 r.** /D/ - 52 mln, **86 r.** /D/ - 75 mln.	**„cinquecento" 93 r.** /704/ - 94 do 110 mln, **„uno" 91 r.** - 105 mln, **„regata" 86 r.** - 64 mln, **84 r.** - 54 mln, **„argenta" 83 r.** - 49 mln, **„131" 82 r.** - 30 mln.
MERCEDES	**„190" 84 r.** /B/ - 148 mln, **„240 D" 80 r.** - 67 mln, **„250 D" 87 r.** - 295 mln, **„220 D" 76 r.** - 35 mln, **„200 D" 78 r.** - 40 mln.	**„300 E" 88 r.** - 285 mln, **„300 D" 78 r.** - 58 mln, **„200 D" 80 r.** - 71 mln, **„240 D" 78 r.** - 49 mln.
AUDI	„200" 81 r. - 62 mln, **„100" 86 r.** - 120 mln, **88 r.** - 145 mln, **„80" 89 r.** /B/ - 175 mln, **88 r.** - 200 mln, **84 r.** /D/ - 65 mln, **80 r** /B/ - 43 mln, **79 r.** - 40 mln.	**„100" 92 r.** /D/ - 365 mln, **87 r.** - 135 mln, **80 r.** - 47 mln, **„80" 90 r.** - 198 mln, **89 r.** - 170 mln, **88 r.** - 165 mln , **82 r.** - 43 mln.
OPEL	„kadett" 86 r. /combi B/ - 93 mln, **83 r.** - 58 mln, **82 r.** - 46,5 mln, **„omega" 87 r.** /B/ - 125 mln, **„astra" 92 r.** /B/ - 196 mln.	**„corsa" 91 r.** - 125 mln, **„kadett" 90 r.** - 165 mln, **87 r.** - 113 mln, **82 r.** - 40 mln, **„vectra" 90 r.** - 165 do 235 mln, **„ascona" 85 r.** /D/ - 65 mln, **84 r.** - 60 mln, **83 r.** - 62 mln, **„rekord" 84 r.** - 45 mln, **83 r.** /D/ - 58 mln.
FORD	„fiesta" 84 r. /D/ - 68 mln, **„orion" 86 r.** /D/ - 86 mln, **„escort" 91 r.** /D/ - 170 mln, **84 r.** /B/ - 54 mln, **„scorpio" 87 r.** - 55 mln plus cło i podatek.	**„fiesta" 92 r.** - 165 mln, **90 r.** /D/ - 134 mln, **„escort" 86 r.** - 83 mln, **83 r.** - 53 mln, **82 r.** - 52 mln.
VW	„garbus" 68 r. - 11 mln, **„golf" 92 r.** /D/ - 230 mln, **86 r.** - 99 mln, **81 r.** /D/ - 40 mln, **79 r.** - 27 do 30 mln, **77 r.** /D/ - 27 do 29 mln, **„passat" 88 r.** /B/ - 157 mln, **„jetta" 80 r.** /B/ - 42 mln.	**„golf" 92 r.** - 210 do 225 mln, **91 r.** - 150 mln, **87 r.** - 98 mln, **83 r.** /D/ - 58 mln, **82 r.** - 46 mln, /D/ - 49 mln, **„jetta" 91 r.** - 165 mln, **90 r.** /D/ - 162 mln, **89 r.** - 129 mln, **„passat" 88 r.** - 164 mln.
PEUGEOT	„205" 91 r. - 120 mln, **87 r.** /D/ - 97 mln, **84 r.** - 73 mln, **„309" 90 r.** - 135 mln, **„305" 84 r.** - 43 mln, **„405" 90 r.** /B/ - 152 mln.	**„309" 89 r.** - 108 mln, **„305" 81 r.** - 32 mln.
RENAULT	„9" 85 r. - 65 mln, **„19" 92 r.** - 190 do 255 mln, **„clio" 93 r.** - 170 mln, **„5" 85 r.** - 70,5 mln, **83 r.** - 41 mln, **88 r.** - 84 mln, **81 r.** /B/ - 42 mln, **„21" 88 r.** - 142 mln, **„25" 86 r.** - 89 mln, **„11" 88 r.** - 110 mln.	**„19" 93 r.** - 255 mln, **„5" 89 r.** - 99 mln, **87 r.** - 79 mln, **83 r.** - 47 mln, **„21" 88 r.** - 98 mln, **„11" 88 r.** - 110 mln, **86 r.** - 72 mln.

P.P. MOTOZBYT
HURTOWNIA MOTORYZACYJNA
poleca kompletny asortyment części do samochodów
ŻUK
POLONEZ
FSO
oraz akcesoria motoryzacyjne i akumulatory
P.P. Motozbyt, Kielce, ul. Warszawska 147
tel. (041) 32-40-20, fax 31-94-96
Na miejscu także sklep firmowy
15/PAM

Giełda "Echa"

Oferty pracy

Kielce

* **Kierowca** kat. ABCDE, paszport, książeczka zdrowia - poszukuje pracy. **Kielce**, tel. 31'-19-20 po 16.00.

* **Murarz-glazurkarz** z długoletnią praktyką poszukuje pracy. **Kielce**, tel. 61-06-74. Podejmie się prac remontowych w domach klientów.

* **Samodzielną księgową /pełna księgowość/** zatrudni firma handlowa. Pożądana znajomość obsługi komputera, możliwość nauki obsługi komputera na miejscu /Pacioli/. **Kielce**, tel. 552-06; 568-33.

* Praca dla **kierowcy-konwojenta** /ABC/, po wojsku, technik mechanik. **Kielce**, tel. 552-06; 568-33.

* Firma handlowa zatrudni na stanowisku **magazynier-sprzedawca** mężczyznę po wojsku, wykształcenie średnie. Pożądana znajomość obsługi komputera, możliwość nauki obsługi komputera na miejscu. **Kielce**, tel. 552-06; 568-33.

* **Dyplomowana kosmetyczka** poszukuje pracy, możliwość wykonywania usług kosmetycznych w domu. **Kielce**, tel. 68-98-32.

* **Kucharz-kelner** poszukuje pracy. **Kielce**, tel. 32-57-43.

* Kobieta po szkole gastronomicznej poszukuje pracy. **Kielce**, tel. 66-28-65.

Ostrowiec

* **Piekarnia „Walerowicz"** ul. Waryńskiego 109, tel. 62-46-54 zatrudni **główną księgową** - księgowość finansowa.

* Spółka „SMAK" ul. Łączna 54 - tel. 65-11-80 zatrudni **przepalaczy złomu, pomocników z prawem jazdy, księgową na 1/2 etatu.**

* Spółka „JUMI" - Sudół, tel. 62-46-08 zatrudni: **laboranta w laboratorium biologicznym.**

* Zakład Produkcyjno-Usługowy „MAW", tel. 43 Sienno - zatrudni **stolarzy meblowych i budowlanych.**

* Hurtownia Spożywcza, ul. Sienkiewicza 22, tel. 65-12-62 zatrudni sekretarkę za znajomością j. angielskiego.

Agencja Reklamowa
"Echo Dnia"
321-456

GLAZURA HISZPAŃSKA BEZPOŚREDNI IMPORTER
oferuje:
glazurę, terakotę, wyposażenie łazienek, kleje, fugi, listwy
Kielce, ul. Zagnańska 46
naprzeciw POLMO-SHL
tel. 453-83 3/AKM

HURTOWA I DETALICZNA SPRZEDAŻ ODZIEŻY UŻYWANEJ
DUŻY WYBÓR
ATRAKCYJNA CENA
OD 31 STYCZNIA PRZECENA TOWARU 10 TYS. ZA SZTUKĘ
POLECAMY RÓWNIEŻ NOWE HOLENDERSKIE DYWANY I WYKŁADZINY W CENIE OD 40 TYS./M2
KIELCE, UL. PLANTY 12, TEL. 432-23 W GODZ. 9-17
22/WZ/94

UKF 71,15 MHz
RADIO KIELCE
BO/UM9

DR HENRYK KARBOWSKI
SPECJALISTA CHIRURG
operuje przy użyciu noża laserowego
* żylaki kończyn dolnych
* żylaki odbytu (hemoroidy)
* przepukliny
* brodawki
* inne
MED LASER KIELCE
WOJSKA POLSKIEGO 51
TEL. 612254; DOM 52340
614/bo

Artykuły HYDRAULICZNE
hurt-detal sklep 9-17
* piecyki i termy gazowe
* kotły c.o., grzejniki c.o
* grzejniki panelowe
* armatura sieci domowej
* wodomierze
* hydrofory
* wanny, zlewozmywaki
* umywalki, sedesy
* elektryczne ogrzewacze wody
* inne art. branży
poleca: Przedsiębiorstwo Usługi Budownictwa "POLDOM"
Radom ul. Domagalskiego 2
tel. (0-48) 63-32-27, (0-48) 63-32-28
Przyjdź, zobacz, kupisz najtaniej.
B/163/R

BATERO s.c.
KIELCE ul. Zagnańska 42
tel. 472-17; fax 489-38
ŁOŻYSKA
I ŚWIECE ZAPŁONOWE
Serdecznie Zapraszamy do Współpracy
7/Ja

CENTRUM KAPITAŁOWE S.A.
w Tarnowie Oddział w Kielcach
ul. Targowa 18, p. VI, pok. 623
telefon 321-522
wraz z
GLIWICKIM BANKIEM HANDLOWYM S.A.
OI TARNÓW
oferują:
LEASING OPERACYJNY
- SAMOCHODÓW, MASZYN I URZĄDZEŃ
- SPRZĘTU KOMPUTEROWEGO
- INNYCH ŚRODKÓW TRWAŁYCH
Czas trwania umów leasingowych od 10 do 36 miesięcy
Kaucja tylko 15% wartości obiektu
Możliwość indywidualnego negocjowania opłat leasingowych
Znaczną część opłat leasingowych można wprowadzić w koszty działalności firmy
ZAPRASZAMY w god. 7^30 - 15^30
48/VAT

http://sbc.wbp.kielce.pl

SUPERMARKET MAX
KIELCE, UL. ZAGNAŃSKA 119

Gorący, niezwykły, przenikający smak aromatycznej kawy ... za jedyne 31.900!

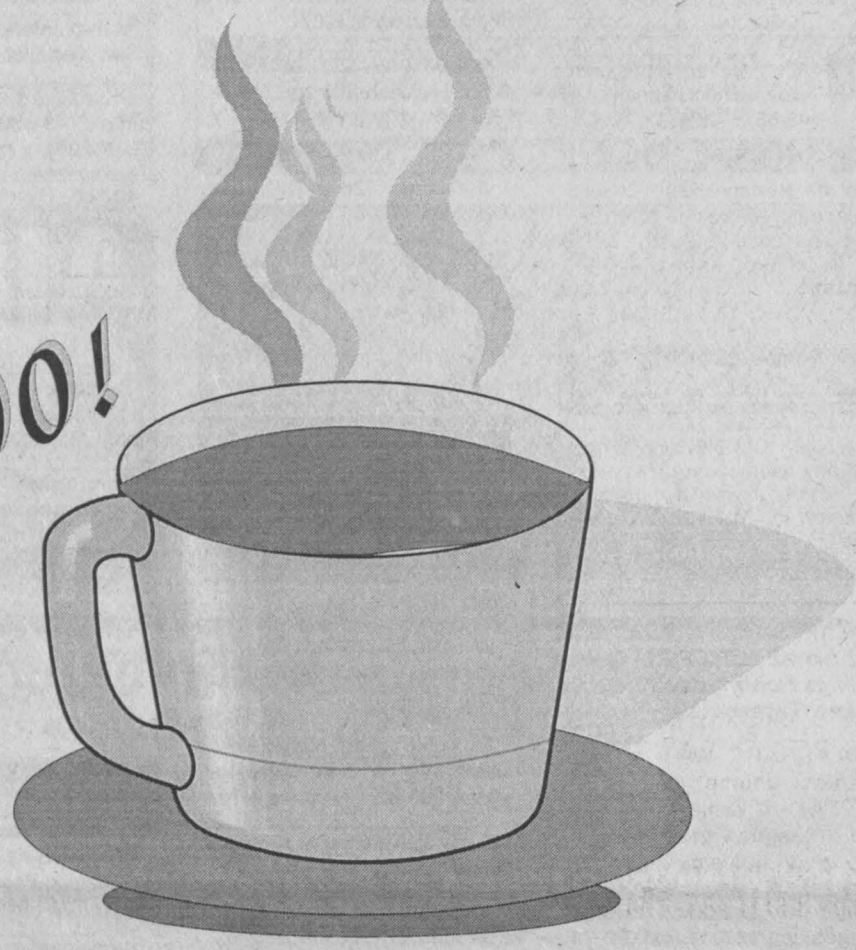

SUPERMARKET MAX ZAPRASZA!

KAWA JACOBS KRONUNG 250g	31.900	CZEKOLADA MILKA 100g	13.900	ANANAS w syropie (plastry, puszka) 576g	15.000
PIWO ŻYWIEC MOI puszka (export) 0,5l	11.600	TSCHIBO EXLUSIVE 100g	17.900	PIWO OKOCIM ZAGŁOBA 0,5l	8.300
MĄKA LUKSUSOWA 1kg	5.500	MAKARON MALMA (kolanka) 500g	9.900	HERBATA GOODWILL SUPER ASSAM 25 torebek	21.400
KONCENTRAT POMIDOROWY 70g	3.300	KONSERWA TYROLSKA 300g	15.800	GALARETKA kiwi dr. Oetker 100g	4.100
MIRO MARK zupa pomidorowa (wydajność 7l)	13.600	CIASTKA MARCO 350g	11.900	KAWA JACOBS MOCCA PRESS - rozpuszczalna 200g	63.700
BATONY LILLA PAUSE 37g	6.500	BRISE SPRAY (odświeżacz powietrza lawendowy)	29.000	TONIC sir ALEC'S 1,5l	10.500
BEBI (sok marchewkowo-jabłkowy)	4.300	MAJONEZ KIELECKI 170g	7.200	PIECZYWO, NABIAŁ w cenie producenta	
ABC MATIC (proszek do prania) 600g	16.700	KASZA JĘCZMIENNA Mazurska drobna 0,5kg	4.600	PONADTO: art. gosp. domowego, kosmetyki, owoce, warzywa	

ŚWIEŻE MIĘSO Z WŁASNEGO ROZBIORU!

- 2000 m² powierzchni
- 7000 artykułów
- 10 stanowisk kasowych
- parking dla 100 samochodów

Godziny otwarcia:
- 9^{00} - 20^{00} poniedziałek - sobota
- 10^{00} - 17^{00} niedziela

1994 - TO ROK UDANYCH ZAKUPÓW W SUPERMARKECIE MAX

BO/B05

BO/B05

http://sbc.wbp.kielce.pl

OGŁOSZENIA DROBNE

SPRZEDAŻ

Karp żywy w hurcie i detalu. Kielce, Strzetlewska 4 (zespół hurtowni). 2/TK

UWAGA! Atrakcyjna odzież na wagę z Zachodu w 30 asortymentach! Skóry na przerób! Futra! Niesort! Kielce ul.1 Maja 62 tel.66-12-40. 1/K

Sprzedam nr telefonu. Wiadomość: 689363. 613/bo

Maszyny produkujące parkiety, boazerię - sprzedam, tel. 55-60-54, Łódź. 1071/13/14

Sprzedam owczarki kaukazkie - szczeniaki, suczki i 1 psa. Wiosna 12 koło Radoszyc. Dzwonić - Kielce, ul. Leszczyńska 1, tel. 433-77. 605/bo

Sprzedam ładne wyposażenie sklepu oraz alarm sklepowy. Kielce, 11-48-55. 617/bo

Garaż składany do remontu, stoi na Konopnickiej - 3 mln - sprzedam. Busko, tel. 22-95. 515/bo

Sprzedam akcje ,,Rafako, sprzedam działkę budowlaną. Kielce, 31-99-37, po 18.00. 521/bo

MOTORYZACJA

ŻUK, POLONEZ, FSO kompletny asortyment części, akcesoria i akumulatory poleca hurtownia „MOTOZBYT" Kielce, ul. Warszawska 147, tel. (041) 32-40-20 314/K

SZYBY SAMOCHODOWE - sprzedaż, montaż. AUTOFENIX - Szewce 39 k. os. Nowiny tel/fax 592-05 oraz Kielce al. Tarnowska 26. 131/Ja

BLACHARSTWO - z ustawianiem geometrii. LAKIERNICTWO - komora lakiernicza. Własna mieszalnia komputerowa lakierów. Pomoc przy zakupie części. JAKOŚĆ - do 5 lat gwarancji. Kielce, Sobieskiego 87, tel. 61-52-74. 407/bo

Sprzedam Peugeota 205 '88 r., tel. 504-92. 612/bo

,,MOTO - ZNAK" Kielce, Malachitowa 13, 525-40 - znakowanie, blokady MUL-T-LOCK, CELPROTEKTOR, autoalarmy. 550/bo

Sprzedam Mercedesa 508 D platforma + laweta, Citroena AX (1992), Renault 19 (1992), 66-15-75 wieczorem. 584/bo

Sprzedam Stara 28, skrzyniowy, na chodzie 5 mln, Malucha (1978), cena 5 mln, 11-21-54. 608/bo

Sprzedam Clio 1,2 (1991). Kielce, 559-03. 604/bo

ELEKTRONAPRAWA u klienta. Kielce, 403-32. 483/bo

Sprzedam Poloneza (1984). Skarżysko, tel. 538-677. 22/bo/S

126 p (1978), silnik 90' - 6 mln, 125 pierwsza rejestracja (1984) - 13,5 mln, Wartburg (9182) - 7,5 mln , tel. 538-87. 502/bo

Sprzedam 126 p (XII 1983). Kielce, tel. 577-30. 618/bo

Sprzedam Pontiaca (Opel Kadett)1,3, rozbity. Radom, ul. Paderewskiego 16/15. bo

Sprzedam 126 p (1989), Nowiny 5/18. 623/bo

LOKALE

Tanio do wynajęcia lokale w Jędrzejowie na małą działalność gospodarczą lub hurtowię lub sprzedam całą kamienicę. Kielce, tel. 31-50-93. bo

Wynajmę lokal (20-40 m kw.) na ul. Żeromskiego, Radom, tel. 63-43-70 po 16. bo

Zamienię duże trzypokojowe mieszkanie na 2 mniejsze, tel. grzecz. 263-82. bo

Kupię kawalerkę w Kielcach. Radom, tel. 230-11. bo

Sprzedam tanio wypożyczalnię kaset wideo. Kielce, tel. 228-67. bo

Kupię mieszkanie do 30 m kw. Kielce, tel. 321-610 do godz. 15.00. bo

Zamienię własnościowe 74 m kw. na Kielce. Radom, ul. Paderewskiego 16/15. bo

Zamienię własnościowe 74 m kw. na dom Radom, Kielce. Radom, ul. Paderewskiego 16/15. bo

Zamienię mieszkanie 2 pokoje, widna kuchnia, parkiet, lodża KSM - na większe na KSM. Tel. 476-38. bo

Kupię mieszkanie własnościowe III piętro 60 m kw., chętnie z telefonem na Barwinku, Ślichowicach lub Dalni, tel. 61-39-39. bo

Pokój dla samotnego Pana - 20 m kw. - osobne wejście. Kielce, ul. Górników Staszicowskich 48. bo

Mieszkanie do wynajęcia 30 m kw. Kielce, ul. Wójtostwo 7. bo

Poszukuję do wynajęcia mieszkania 2-, 3-pokojowego. Kielce, 31-17-29. bo

Busko - Rynek - lokal sklepowy wynajmę. Oferty 294 BO "Echo Dnia". bo

Spółdzielcze dwupokojowe 35 m kw. zamienię na większe. Tel. 66-12-91. bo

Zamienię spółdzielcze lokatorskie Ślichowice M-4 na mniejsze. Kielce, tel. 445-85. bo

Zamienię mieszkanie kwaterunkowe 3-pokojowe (56 m kw.) na dwa (2-pokojowe i kawalerkę). Kielce, tel. 521-24. bo

Sprzedam 54 m kw. przy ul. Buczka, tel. 40-310. bo

Sprzedam kiosk warzywny, tel. 61-03-65 po 17.00. 607/BO

NIERUCHOMOŚCI

Wydzierżawię plac, domek lub sprzedam k. Zagnańska-Jaworze 81a. Tel. 113-065. 600/bo

Sprzedam ogrodzoną działkę budowlaną w Kostomłotach przy trasie Kielce-Łódź, tel. 52-225. 611/bo

Sprzedam sklep (kontenerowy) 37 m kw., tel. 31-62-82 w godz. do 11.00, po 20.00. 440/bo

Sprzedam działkę budowlaną. Kielce, 31-75-41, 61-73-72. 600/bo

Nieruchomości ,,PEŁNOMOCNIK" - kupno, sprzedaż, wynajem. Kielce, Sienkiewicza 61, tel. 66-12-71. 2/JA

WIDEOFILMOWANIE

Wideofilmowanie. Kielce, 31-80-98. 152/bo

Wideofilmowanie, 61-43-50. 3478/bo

Wideofilmowanie, 31-18-06. 217/bo

Wideofilmowanie, 31-4-3. 3128/bo

Wideofilmowanie. Kielce, 265-91. 598/bo

Wideofoto. Kielce, 32-57-35. 622/bo

PRACA

Potrzebna pomoc domowa na stałe, nalepiej ze wsi, samotna, zapewniamy wikt i mieszkanie. Wiosna 12 koło Radoszyc. Dzwonić - Kielce, Leszczyńska 1, tel. 433-77. 605/bo

Firma ,,CZA - TA" przyjmie od zaraz rencistów do ochrony mienia. Radom, tel. 60-59-75 po 15.00. 49/VAT

M&M INTERNATIONAL posiadaczom pojazdów oferuje PRACĘ (również dodatkową), prosimy o kontakt, tel. 467-11 w godz. 9 - 15. 2760/bo

P.P.U.H. ,,Pol-Szkło" przyjmie od zaraz do pracy szklarza. Radom, tel. 218-18. bo

Zlecę pracę! Wyrób ozdobnych kopert, część gotowych odkupię. Koperta zwrotna polecona na odpowiedź: ,,AGKOR-KP" Rzeszów 2, box 747. 2/p

NAUKA

Kursy komputerowe ,,Computex". Kielce, 432-02. 11/VAT

Korepetycje - matematyka, tel. 505-75. 599/bo

Język angielski - przygotowanie do matury. Kielce, Ślichowice, tel. 688-557. 624/bo

USŁUGI

Szpachlowanie, malowanie, glazura, tel. 66-07-70. 603/bo

Tapetowanie, malowanie. Kielce, 23-817. 3410/bo

Cyklinowanie, lakierowanie. Kielce, 31-44-17. 159/bo

Malowanie, tapetowanie. Kielce, 515-62. 579/bo

Glazura, terakota, parkiet, 688-779. 571/bo

GLAZURA - TERAKOTA - duży wybór. Okrzei 56, tel. 472-34. 19/WZ

Telegazeta, przestrajanie, serwis TV,zestawy satelitarne, obrotnice - Przygodzki 260-20. 528/bo

HESSA - żaluzje pionowe, poziome. Kielce, tel. 61-51-21, 61-58-12. 28/HK

Podłogi, parkiety, cyklinowanie, 61-54-23. 482/bo

Usługi hydrauliczne wod.-kan. i CO, tel. 576-34. 410/bo

Parking strzeżony czynny całą dobę dla samochodów osobowych i ciężarowych. Kielce, Skrzetlewska 4. 1/TK

Autoalarmy, 61-90-60. 13/bo

Glazura, terakota, parkiet, 688-779. 571/bo

NAPRAWY

Przestrajanie telewizorów, naprawy, 31-21-43 Błaut. 594/bo

Naprawa pralek automatycznych, lodówek, zamrażarek, urządzeń chłodniczych. Kielce, Żeromskiego 44, 61-96-41. 252/bo

Naprawa telewizorów, przestrajanie - Kopeć. Kielce, 32-22-45. 558/bo

MEDYCYNA

Laryngolog - Wiesław Pająk - wizyty domowe, dobieranie i sprzedaż aparatów słuchowych - OTICON 16.00-18.00. Skarżysko, tel. (047) 530-420. 17/bo/S

MEDIN - rok założenia 1988. Leczenie kamicy żółciowej, nerkowej, prostaty (bezoperacyjnie). Łysienia. Zapisy: Kielce, 487-18 (15 - 17). 3409/bo

LASER - leczenie trądzika, blizn, rozstępów, wypadania włosów, opryszczki, półpaźca, łojotokowego zapalenia skóry, brodawek, innych chorób skóry. LIFTING - odmładzanie ciała zachodnim aparatem ,,Myolift", solarium ,,Exklusive" najnowszego typu. Kielce, Sienkiewicza 76 pok. 311, III piętro, codz. 9 - 18, sobota 9 - 13, tel. 31-01-66. 146/bo

ZGUBY

Zgubiono legitymację szkolną - Marzena Leśniewska. Skarżysko - Kam. ul. Popieluszki 23/6. 23/S/bo

Grzegorz Salwa zgubił legitymację szkolną ZSE. 609/bo

Zaginęła legitymacja szkolna na nazwisko Maciejewski Marcin. 574/bo

Zaginął paszport na nazwisko Dziedzić Władysława zam. Kielce. 602/bo

Zgubiono koncesję TAXI 1011 Naporowski Kazimierz, Słoneczne Wzgórze 14/5. 610/bo

Zgubiono indeks na nazwisko Nowak Dariusz wydany przez WSP Kielce wydz. Administracji i Zarządzania. 621/bo

RÓŻNE

Komputerowe przepisywanie, 66-02-70 po 16.00. 593/bo

Niemcy - przewóz osób w każdy piątek. Radom, tel. 437-54. bo/R/4

LOMBARD - natychmiastowe pożyczki pod zastaw, 66-05-02 - kantor czynny całą dobę, także w niedzielę. Kielce, hotel ,,Bristol", tel. 66-30-65. 9/AG

Zespół ,,Fandango" - wesela. Kielce, 440-59. 6/bo

Zaopiekuję się dzieckiem lub osobą starszą, 31-91-46. 625/bo

SPRZEDAŻ PROMOCYJNA tylko do 14 lutego 1994 r.
* WYROBY HUTNICZE - RURY INSTALACYJNE
znaczna obniżka cen ... wysokie upusty przy zakupach hurtowych
* PRZYKŁADOWO: ceny z podatkiem VAT
rury czarne z/sz - 3/4" - 11.800 zł/mb
rury czarne z/sz - 1" - 17.200 zł/mb
FOLRAD-STALPROFIL
HURTOWNIA
Cerekiew k.Radomia tel. 31-00-02, 31-00-03
Radom, ul. Kozienicka 131 tel. 400-02, 400-43
B/187/R

PPUH MAKROTEX Radom, Plac Stare Miasto 11 tel. 259-43 tel/fax 630-681
- odzież ochronną i roboczą
- obuwie robocze i profilaktyczne
- obuwie gumowe i gumofilce - ceny fabryczne ZPG STOMIL Grudziądz
- kalesony, podkoszulki, koszule flanelowe
- rękawice drelichowe
- rękawice wzmacniane skórą
- rękawice spawalnicze
- ręczniki, ścierki
- mydła, pasty BHP
- skarpety, rajstopy
Ceny producentów i importerów
Towar możemy dowozić własnym transportem. Nawiążemy współpracę z producentami i importerami taniej odzieży roboczej. Zatrudnimy akwizytorów
B/109/R

ENERGOOSZCZĘDNE
DR OK PLAST PCV
OKNA DRZWI
61-88-52
66-18-08 PRODUKCJA - SPRZEDAŻ
KIELCE, ul. ZAGÓRSKA 306
10/V/94

SKLEPOWE URZĄDZENIA CHŁODNICZE
Szafy (pełne, przeszklone), Witryny (od 1,3 do 2m), Lady, Zamrażarki (pełne, przeszklone).
NA RATY DLA KAŻDEGO ABSOLUTNIE NAJTANIEJ
sprzedaż hurtowa i detaliczna
★ pralek ★ lodówek ★ zamrażarek ★
★ MORS ★ CANDY ★ POLAR ★ INDESIT ★
★ VEST FROST ★ ELEKTROLUX ★ ARDO ★
★ SANGIORGIO ★ ŚWIATOWIT ★ POLMETAL ★
Hurtownia HALPOL - Radom, ul. Żeromskiego 104, tel. 269-86
Sklepy firmowe Radom:
ul. Wyszyńskiego 15 (róg Sienkiewicza)
ul. 25 Czerwca 36 Końskie, ul. Strażacka 3 tel. 26-30
Skarżysko-Kam. ul. Piłsudskiego 30 tel. 53-89-49
Bezpłatny transport na terenie Radomia
B/188/R

Zakład Termoizolacyjnych Materiałów Budowlanych
PRODUKUJE: styrbet
- PŁYTY STYROPIANOWE SAMOGASNĄCE o gęstości: 15; 20; 25 kg/m³
- PŁYTY STYROPIANOWE SAMOGASNĄCE frezowane o gęstości 20 kg/m³
Nasze wyroby posiadają atesty jakości dopuszczające je do stosowania w budownictwie
ZAPRASZAMY:
26-024 SUKÓW-PAPIERNIA k. KIELC
tel. (041)613-047
OD 1 LUTEGO DO 31 MARCA 1994r.
ZNACZNA OBNIŻKA CEN!!!
44/VAT

129/JA
Sprzedaż węgla
P. Skrzypek
25-801 Kielce 13, skr. poczt. 18, ul. Na Ługach (za Agromą) tel. 516-22 w. 116

http://sbc.wbp.kielce.pl

PRYWATNY GABINET STOMATOLOGICZNY
KIELCE, ul. SIENKIEWICZA 34
czynny od pon. do piątku
MARIUSZ SOŚ
LEKARZ STOMATOLOG
tel. dom. 61-41-92
5/12/bo

Firma handlowa „U Guzika"
18/wz/94
Oferuje artykuły
- pasmanteryjne
- galanteryjne
- zamki
- włóczki
- mohery
- guziki

Zapraszamy
w godz. 8.00-17.00, sobota 8.00-13.00
Barwinek 28, Kielce, tel. 61-86-64

RADIO KIELCE
REKLAMA
Cały czas na fali ... 71.15
Kielce tel./fax 439-42
Radom tel. 63-33-63
Tarnobrzeg tel. 22-28-52
ba/AR8

ELTAST RADOM s.c. STEFAN TATAREK
CENTRUM ZAOPATRZENIA ENERGETYKI
ELTAST składy fabryczne 35 producentów
HURTOWNIE ELEKTRYCZNE
Radom, ul. Toruńska 9
tel. 31-32-07, 31-72-30,
31-72-40, fax 31-40-23
Kielce, ul. Zbożowa 21
tel. 430-78,
tel./fax 476-56
Oferujemy pełny asortyment materiałów elektrycznych
SPRAWDZONA JAKOŚĆ!
15/M/R

SALONY MEBLOWE
DEK MEBLE
KIELCE, OLSZEWSKIEGO 7
TEL. 501-72
KIELCE, SŁONECZNE WZGÓRZE 33
TEL. 31-81-86
NA ŻYCZENIE KLIENTA, ZAKUPIONE U NAS MEBLE
BEZPŁATNIE
MONTUJEMY, TRANSPORTUJEMY (NA TERENIE KIELC),
INSTALUJEMY W MIEJSCU PRZEZNACZENIA
80/HK

Przedstawiciel Handlowy Łańcuckiej Fabryki Śrub
PPH BRAT MET oferuje:
wyroby śrubowe po cenach fabrycznych
ponadto *produkujemy*
- *wyroby złączne, śrubowe rysunkowe*
- *części złączne do ciągników*
- *kołki ustalające 85020(21, 22)*

Radom, ul. Słowackiego 346
tel. 60-54-54
tel./fax 60-54-55
B/176/R

LGR GRUPA s.c.
BEZPOŚREDNI IMPORTER ODZIEŻY Z INDONEZJI I CHIN OFERUJE:
ODZIEŻ DAMSKA, MĘSKA, DZIECIĘCA NA WSZYSTKIE PORY ROKU!
PONAD 300 ASORTYMENTÓW
BIELIZNA, KOSZULE, KURTKI, SWETRY, SPODNIE, DRESY, SPÓDNICE, itp.
ZAPEWNIAMY KONKURENCYJNE CENY!
KIELCE, UL. GÓRNICZA 49a, TEL. 507-30, 506-88
FAX 506-86, TLX 612440 LGRSCPL
CZYNNE W GODZ. 8⁰⁰-16⁰⁰
38/VAT

BOAZERIA
oraz wszelkie dodatki wykończeniowe
dla wszystkich odbiorców po cenach hurtowych
już od 52 tys./1 m kw. - długiej
Busko-Zdrój, ul. Wojska Polskiego 4, tel. (0-496)44-38
(w centrum przy dawnej hurtowni papierosów)
PPHU„DREWAL" zaprasza codziennie od 8 do 16
3/JMJ

P.U.H. „BASKOT"
Masłów 48, tel./fax 31-80-86
Okna, drzwi, witryny
zabudowa balkonów i tarasów
z włoskich profili aluminiowych
Na raty bez żyrantów
40/VAT

Sprzedaż promocyjna tylko do 31 III 1994
Papierosy: (ceny netto)
- **wiarusy już od 3.325**
- **dukat 4.262**
- **ekstra ludowe 3.368**
- **kosynier lux 3.000**

PHP "POLSKI TYTOŃ"
Zakład Sprzedaży Wyrobów Tytoniowych
Radom, ul. Wierzbicka 25
tel. 314-069
tel. akwizytorzy 313-044 w. 236
Sklepy firmowe: - Żeromskiego 31 (w podwórzu) - Tartaczna 29 (budynek PHP)
U NAS NAJTANIEJ
194/B/R

KSEROKOPIARKI INFOTEC
KOMPUTERY PC
Faxy
Maszyny do pisania,
Tonery i części: CANON, MITA, RICOH, INFOTEC itp.
Kserokopiarki profesjonalne i biurowe
RICOH
Komputery
Drukarki
Tonery do drukarek laserowych
Nashua
GRAFIX
ul. Kilińskiego 21
26-600 Radom
tel. 635-519
tel/fax 260-66
B/128/R

MEBLE DLA WSZYSTKICH
Zakład Handlowy
Kieleckich Fabryk Mebli
zaprasza
Sklep czynny w godz. 9-18
soboty 10-14
dział zbytu tel. 31-60-56,31-63-40
Kielce
ul. Zagnańska 232
- dojazd autobusami - linia 4, 23
- oferta m-ca - kanapy narożne "CZAR" i "KIELCE"
80/UK

DACH NA CAŁE ŻYCIE
z trwałych, kolorowych, najwyższej jakości blach szwedzkiego koncernu
Lindab
- POWLEKANE BLACHY DACHOWE I FASADOWE
- KOMPLETNE SYSTEMY ODPROWADZANIA WODY
- AKCESORIA DO MONTAŻU BLACH I ORYNNOWANIA
- WYROBY HUTNICZE, pełny asortyment blach czarnych i ocynkowanych, stali zbrojeniowych i kształtowych rur instalacyjnych
- KRĄŻNIKI do przenośników taśmowych

PRZEDSIĘBIORSTWO TECHNICZNO-HANDLOWE Sp. z o.o.
POLRAD
HURTOWNIE
CEREKIEW k.Radomia
tel. 31-00-02 i 31-00-03
fax 31-00-05
RADOM, ul. Kozienicka 131
tel. 400-42, 400-43
BIURO HANDLOWE
I WZORCOWNIA BLACH SZWEDZKICH
RADOM, ul. Warszawska 38
tel. 446-13, tel./fax 410-74, tlx 0672575
Sprzedaż codziennie w godz. od 8 do 16, soboty od 8 do 14
B/110/R

Urząd Gminy i Miasta w Chmielniku
ogłasza konkurs na stanowisko

Dyrektora Miejskiego Zakładu Wodociągów, Kanalizacji i Energetyki Cieplnej w Chmielniku

Warunkiem przystąpienia do konkursu jest:
- wykształcenie wyższe techniczne lub ekonomiczne
- co najmniej 5-letni staż pracy na stanowisku kierowniczym
- stan zdrowia zezwalający na pełnienie funkcji kierowniczych
- preferowana znajomość zagadnień związanych z gospodarką wodno-ściekową

Oferty zawierające:
- pisemne zgłoszenie udziału w konkursie z uzasadnieniem,
- kwestionariusz osobowy ze zdjęciem,
- własnoręcznie napisany życiorys,
- zaświadczenie lekarskie o stanie zdrowia, stwierdzające brak przeciwwskazań do zajmowania stanowiska kierowniczego,
- odpis dyplomu ukończenia studiów wyższych i odpisy innych dokumentów świadczących o posiadanych kwalifikacjach,
- aktualne zaświadczenie o niekaralności

należy składać lub nadsyłać zwykłą korespondencją w zamkniętych kopertach z dopiskiem na kopercie „Konkurs na stanowisko Dyrektora MZWKiEC" w terminie do 21 lutego 1994 roku pod adresem:

Urząd Gminy i Miasta, 28-110 Chmielnik,
ul. Plac Kościelny 5, tel. (049) 54-32-73

O zakwalifikowaniu do konkursu kandydaci zostaną powiadomieni pisemnie.
Zastrzega się prawo nieskorzystania z oferty bez podania przyczyny.
Kandydaci zakwalifikowani do udziału w konkursie będą zobowiązani do przedstawienia programu działalności przedsiębiorstwa.
Bliższe informacje mogą być udostępnione kandydatom w UMiG Chmielnik, tel. 54-32-73 lub 54-28-73.

1/JMJ

http://sbc.wbp.kielce.pl

Telewizja polska

Program 1

6.00 Kawa czy herbata?
9.00 Wiadomości
9.10 Program dnia
9.15 „Mama i ja" - pr. dla mamy i 3-latka
9.30 Domowe przedszkole
9.55 Porozmawiajmy o dzieciach - fel. dla rodziców
10.05 „Dynastia Colbych" /5/ - ser. USA
10.55 Muzyczna Jedynka
11.00 Przyjemne z pożytecznym
11.20 Gotowanie na ekranie - mag. kulin.
11.40 Szkoła dla rodziców
12.00 Wiadomości
12.10 Program dnia
12.15 „Augusta Zamoyskiego odkrywanie sztuki" - film dok.
12.45 Dla mł. widzów: „Klatka po klatce" oraz film z serii „Szczęśliwy znalazca" /1/
13.30-15.55 TV Edukacyjna
13.30 Szkoły w Europie /Niemcy/: „Wyższa szkoła ludowa w Niemczech"
13.50 „Frans Hals z Antwerpii" - hol. film dok.
14.45 Polak a władza - pr. publ.
15.05 Władza podziemna
15.25 Oblicza władzy
15.45 Leksykon demokracji /1/: „Władza" - film dok.
15.55 Program dnia
16.05 Luz - mag. nastolatków
16.50 Muzyczna Jedynka
17.00 Teleexpress
17.20 Kwant oraz film z ser. „Gwiazda Betlejemska" /4/
17.40 Prawnik domowy
18.05 „A teraz Frannie!" /5-ost./ - ser. kom. USA
18.30 Biennale architektury
19.00 Wieczorynka: „Troskliwe misie"
19.30 Wiadomości
20.00 Prosto z Belwederu
20.20 Teatr TV na świecie: Alan Ayckbourn „Wszystko jest względne" (spektakl BBC)
22.15 Miniatury: J. Woronicz „Pisma wybrane"
22.20 Melio-racje mag. samorządowy
22.40 Gość muzycznej Jedynki: Soyka-Yanina i kompania
23.00 Wiadomości
23.15 Gorąca linia
23.25 Muzyczna Jedynka
23.40 „Życie na sprzedaż" /ost./ - ser. wł.
1.20-2.10 Przeboje B. Kaczyńskiego: E.Podleś

Program 2

7.30 Panorama
7.35 Przeboje Dwójki
8.05 Programy lokalne
8.35 „Przygody Alfreda Jonatana Kwaka" - hol. ser. anim.
9.00 Studio Dwójki
9.10 „Miłość i dyplomacja" /5/ - ser. kan.-argen.
9.40 „Ona" - mag.
10.05 „Impresje dalekich oceanów": „Tahiti" - franc. ser. dok.
10.55 Studio Dwójki
11.00 Panorama
11.05 Studio Dwójki
11.10 Studio Sport: 7 dni polskiego sportu
12.00 „Małe smoki" /2/: „Indonezja" - austr.-jap. ser. dok.
13.00 Panorama
13.05 „Czterdziestolatek 20 lat później" /10/: „Musimy się zdzwonić, czyli cienie przeszłości" - film TVP /powt./
14.00 „Pan Kleks w kosmosie" /1/ - pol. film. fab.
15.20 Jasełka
15.45 Powitanie
16.00 Panorama
16.05 Studio Sport: „Narty"
16.15 Dedykacje: Kompozytorzy polscy dla R. Smendzianki
16.40 Przegląd kronik filmowych
17.15 Polska Kronika Filmowa 5/94
17.30 „Miłość i dyplomacja" /5/ - ser. kan.-argen.
18.00 Panorama
18.03 Programy lokalne
18.35 Koło fortuny - teleturniej
19.05 „Małe smoki" /2/ „Indonezja" - austr.-jap. ser. dok.
20.05 „Błyskawice" /23-ost./ „Badanie" - ser. USA
20.25 Auto - mag. motoryz.
21.00 Panorama
21.30 Sport
21.40 Reporterzy Dwójki przedstawiają: Szpital nr 2
22.00 Noc detektywów: „Perry Mason" - „Utracona miłość" - film krym. USA
23.35 Maraton trzeźwości
0.05 Panorama
0.10 Noc i stres
0.25 Muzyka a zdrowie - Ork. Salonowa im. J. Lannera z Wiednia
0.45 „Błyskawice" /23-ost./: „Badanie" - ser. USA
1.05-1.55 Super Bowl - finał footballu ameryk.

TV Kraków

7.30-17.15 Retransmisja TV Polonia a w niej: 7.30 Panorama 7.35 Powitanie 7.40 Przyjemne z pożytecznym 8.00 Ciuchcia pr. dla dzieci 8.45 Punkt widzenia serial TVP 9.45 Ojczyzna - polszczyzna 10.00 Zwyczaje i obrzędy 10.15 Wspólnota w kulturze 10.45 Historia - współczesność 11.15 W kraju Zulu Gula pr. roz. 11.30 Pegaz 12.00 Wiad. 12.10 Pr. dnia 12.15 Zero życia film fab. 13.35 Tylko w Jedynce pr. publ. 14.35 Trzecia granica serial TVP 15.35 Piosenki z Butiku 15.55 Pr. dnia 16.00 Mistrzowie współczesnego kina 16.30 WRO'93 17.00 Teleexpress 17.15 Pr. dnia 17.20 Riviera serial filmowy 17.45 Zwierzaków dzień powszedni 18.03 Kronika 18.25 Krakowska prognoza pogody 18.33 Jaki tydzień 18.40 Sport mag. 18.50 Mag. narciarski 19.10 Prawo dla Ciebie 19.20 Telegiełda 19.30 Wiad. 19.55 Krakowska prognoza pogody 20.00 Shanties '92 20.10 Jazz Jambore '86 21.00 Panorama 21.25 Kronika 21.30 Krakowska prognoza pogody 21.35 Witold Turdza i jego gość 21.45 Bariery strachu 22.10 Blum Boom pr. satyr. 22.20 Polaków rozmowy 22.25 Muzyka dobra na wszystko 22.30 Mag. europejski 23.00 Margines życia reportaż 23.30 Riviera serial filmowy /powt./ 23.55 Kronika

Program regionalny TV Kraków
Red. w Kielcach ul. J.Pawła II/8, tel./fax 61-58-30, tel. 61-07-18

Programy lokalne

TKK

9.00 Kielęcki kwadrans mag. inform. /powt./ 9.25 Swiat iluzji pr. rozr. 10.05 Teleferie kuku! pr. dla dzieci i młodz. 17.15 Kielecki kwadrans mag. inform. 17.40 Telespis czyli przewodnik po programie TKK 18.00 Opowieści zielonego lasu bajki dla dzieci 18.20 To i owo na kablowo 18.35 O men! magazyn dla panów, ale nie tylko 18.55 Mieszanka firmowa 19.30 Świat iluzji pr. rozr. 20.10 Kino z myszką „Rajd przeznaczenia " film USA 21.00 Kieleckie kwadrans /powt./

TVK Ostrowiec

10.00 Lekcja j. ang. /10/ 10.30 Telegazeta TVK Ostrowiec 15.30 Sharky i George film anim. USA 15.55 Wszystko o komputerach /1/ film anim. 16.30 Szaloane bobasy film anim. USA 17.00 Santa Barbara serial USA 18.00 Lekcja j. ang. /10/ 18.30 Zapowiedź programu 18.40 Magiczne sztuczki z serii: „Super-Piątka" serial USA 19.30 Nocne hity z USA lista przebojów 20.00 Szalone wakacje kom. USA 21.45 Santa Barbara /powt./ serial USA 22.00 Telegazeta TVK OSTROWIEC

Radio "Jedność"

6.00 Poranek z Jednością 6.45 Słowo na dziś 7.00 Powitanie 7.15 Transmisja Mszy Św. z Kościoła Św. Trójcy 8.00 Blok muz.-inf. 11.00 Poranek z operą i operetką 11.30 Wspólna modlitwa południowa 432-51 12.15 Trzy kwadranse z muz. klasyczną 13.00 Popołudniowy blok muz.inf. 15.00 Regionalna kronika sportowa 15.30 Kielecki dziennik radiowy 15.45 Muzyka, fakty, zdarzenia 16.00 Wszystko po polsku 18.00 Ewangelizacja domowa 18.30 Dobranocka a w niej: 18.30 Włącz mi radio mamo 18.45 Wieczorna modlitwa dzieci 19.00 Przegląd prasy Tydzień 19.45 Radio Żaki 20.30 Wieczorna modlitwa Kościoła 21.05 Ten stary dobry rock 22.00 Rosja wobec Środkowej wschodniej Europy 23.00 W kręgu muzyki disco 23.45 Noc na Wzgórzu Wiad. z regionu, kraju i świata: 6.30, 7.00, 8.00, 9.00, 10.00, 11.000, 13.00, 14.00, 15.00 Komunikaty TS: 8.40, 10.40, 16.40 Serwis sportowy 8.30 Kalendarium 7.05, 8.45 Rynek pracy 9.10, 16.25

Radio Kielce

6.00, 16.0022.00 BBC 6.07 Akt. dnia 16.07 Akt. dnia w opr. 8.10 Pr.reklamowy 8.30 Impulsy 8.40 Muzyka 8.50 Radiowa Giełda Pracy 0.00, 11.00, 13.00, 15.00, 17.00 i 19.00 Wiadomości 9.10 Nie czytałeś - posłuchaj 9.15 Muzyka dla wszystkich 10.00, 14.00 i 20.00 Mag. Inf. 10.10 i 12.10 Kurier ogłoszen. 10.30 Jestem prawnukiem powstańca styczniowego /2/ 1.10 Sprawa na dziś 12.00 Plus w południe 12.30 Jak to dawniej bywało po nowym roku 12.40 W ludowych rytmach 13.10 Rozmaitości i muzyka 14.15 Nie tylko niezależni 15.10 Auto radio - moto radio 17.10 Debata poselska 18.00 Plus w opr. W. Kusiaka i P. Solarza 18.30 Mag. filmowy 19.10 Coca Cola Is the Music 19.40 Metal max 19.55 Baśnie do poduszki 20.100 Komentarz dnia 20.15 Radio po kolacji 23.00 Z wielkiej symfoniki 24.00 Nocne Kielce

Telewizja satelitarna

TV POLONIA

7.30 Panorama 7.35 Powitanie 7.40 Przyjemne z pożytecznym 8.00 Ciuchcia pr. dla dzieci 8.45 Punkt widzenia /4/ serial TVP 9.45-10.45 Czego się Jaś...blok pr. edukac. 9.45 Ojczyzna-polszczyzna 10.00 Zwyczaje i obrzędy 10.15 Wspólnota w kulturze 10.45 Historia-współczesność „Świadectwo dojrzałości" 11.5 W kraju ZuluGula pr. rozr. 11.30 Pegaz mag. akt. kult. 12.00 Wiad. 12.10 Pr. dnia 12.15 Zero życia film fab. 13.35 Tylko w Jedynce pr. publ. 14.35 Trzecia granica /4/ serial TVP 15.35 Piosenki z Butiku 15.55 Pr. dnia 16.00-17.00 Czego się Jaś..blok pr. edukac. 16.00 Mistrzowie współczesnego kina J. Morgersten 16.30 WRO'93 Taśmy mieszane 17.00 Teleexpress 17.15 Słoneczne studio „Niewielka gra" cz. 2 pr. dla dzieci 17.50 Historia-współczesność: Rewizja Nadzwyczajna 18.20 Gra-teleturniej 18.50 Wydarzenie tygodnia 19.20 Dobranocka 19.30 Wiadomości 20.00 Prosto z Belwederu 20.10 Jazz Jambore'86 21.00 Panorama 21.25 Gość TV Polonia 21.35 Okruch lustra film fab. 23.00 Godzina muzyki 24.00 Panorama 0.05 Pr. na wtorek 0.10 Bez prądu: Lech Janerka 0.55 Siedem dni polskiego sportu 1.45-7.30 Przerwa

POLSAT

16.55 Pr. dnia 16.30 4x4 mag motoryz. dla dużych i małych 17.00 Grzechy serial USA 18.00 Twój lekarz 18.30 Skarby 7 kontynentu /5/ Nikogo nie potrzebuję /5/ 19.00 Informacje 19.20 Publicystyka 19.45 Supermodelka serial braz. 20.00 Sąsiedzi serial. 21.00 Kino stalelitarne: A jednak szóstka film USA 22.40 Informacje 23.00 Upiór horror USA 0.30 Pożegnanie i pr. na jutro.

SUPER CHANNEL

5.30 Victory. Prog.relig. 6.00 Zakupy w TV 6. 30 Wiad. finans. 8.15 Biznes europejski. Wiad. 9.00 Zakupy w TV 12.00 Wiadom. finans. 13.00 Today 14.30 Koło fortuny. Pr. public. 18.00 Today 19.00 Wiad. ITN 19.30 Prog. nowości kult. 21.00 Katastrofy. Pr.dok. 21.30 Pamięć.pr. hist. 22.00 Wiad. biznesowe 22.30 Close Up. pr. publ. 23.00 Show na żywo 0.00 Prog. ekonom. 1.00 Debaty polityczne 1.30 Detektywi. Serial 2.00 China News Europe 4.00 Kino klasyki.

PRO 7

5.35 Mr.Belvedere /powt./ 5.55 Cudowna Jeaennie 6.20 Trick 7 /powt./ 7.40 Parker Lewis /powt./ 8.10 Pocałuj mnie, mały! /powt./ 8.40 Miłość to prywatna sprawa /powt./ 9.35 Hardcastle i McCormick /powt./ 10.35 Tysiąc mil serial 11.35 Roseanne /powt./ 12.05 Bill Cosby show /powt./ 12.35 Sidekkicks /powt./ 14.30 Hardcastle i McCormik serial 15.30 Mr. Belvedere serial 16.00 Cudowna Jeannie serial 16.30 Trick 7 seriale anim. 17.55 Park Lewis serial 18.25 Prawdziwe kolory serial 18.55 Roseanne serial 19.25 Bill Cosby show serial 20.00 Wiadomości 20.15 Ogień, lód i dynamit film sens. niem 22.15 Dziwna miłość kom. USA 23.55 Wiadomości 0.05 Kruk /powt./ 1.05 Mike Hammer /powt./ 2.00 Wiadomości /powt./ 2.10 Normanowie /powt./ 3.35 Wiadomości 3.45 Ekipa specjalna 4.30 Ja, szpieg serial USA

SAT 1

6.00 Dzisiaj rano w Niemczech. Tel. śniadaniowa 9.05 Alf /powt./ 9.30 Love Boat /powt./ 10.25 Bonanza /powt./ 11.20 Młody i niespokojny serial 14.00 Sąsiedzi serial 14.30 Alf serial 15.05 Bonanza serial 16.00 Star Trek serial USA 17.05 5 x5 gra słów dla szybko myślących 18.00 Idź na całość telet. 19.00 Wiadomości 19.19 Ran sport 19.30 Koło fortuny telet. 20.15 Górski doktor serial niem. 21.20 Zgłoś się! poszukiwanie zaginionych 22.10 Hunter serial USA 23.00 News & Stories mag. 23.50 Star Trek /powt./ 0.40 Star Trek:Deep Space Nine /powt./ 1.30 Szatański plan dr. Fu Man Chu /powt./ 3.15 Godzina filmowca 3.30 Loża szyderców 4.00 Zgłoś się! /powt./ 4.40 Czarna błyskawica 5.05 Tarzan /powt./ 5.30 Zorro /powt./

RTL

6.00 Aktualności 7.00 Dzień dobry Niemcy mag. poranny 9.10 Seriale 11.00 Zgadnij cenę telet. 11.30 Rodzinny pojedynek 12.00 Punkt 12 mag. południ. 12.30 Seriale 15.00 Ilona Christen 16.00 Hans Meiser.Trujące mieszkania 17.00 Seriale 18.30 Temat dnia 18.45 Wiadomości 19.10 Explosiv mag. 19.40 Dobre czasy, złe czasy serial 20.15 Rodzinka Flodderów serial 20.45 Ożeniony z dziećmi serial 21.15 Posterunek serial 22.15 Dzień X rep. 23.00 10 przed 11 mag. kult. 23.30 SK-15 mag. krym. 0.00 Mag. aktualn. 0.30 Gość w studio 1.00 Seriale 3.05 Explosiv /powt./ 3.30 Hans Mieser /powt./ 4.30 Ilona Christen /powt./ 5.30 Bogaci i piękni serial

DSF

6.00 Dzika natura 7.00 Trenuj z DSF 7.30 Lotniarstwo 8.00 Sporty wodne 9.00 Trenuj z DSF 9.30 Przegląd sportowy 12.00 Podróże DSF 12.30 Snowboarrd 13.00 Trenuj z DSF 13.30 DSFun 14.00 Snowboard 14.30 Gillette World 15.00 Bramki i sukcesy /powt./ 16.00 Koszykówka 17.00 Piłka nożna 18.00 Bez limitów 18.30 Futbol amerykański 19.35 Powerplay. Telegra 20.00 Sporty zimowe 21.00 Tenis 22.00 Piłka nożna 22.45 Wiad. sportowe 23.00 Wrestling 0.00-2.00 Powtórki

EUROSPORT

8.30 Gimnastyka 9.00 Golf 10.00 Narciarstwo. Skrót wczorajszych zawodów 12.00 Jazda szybka na lodzie MŚ /powt./ 14.00 Biegi przełajowe 15.00 Kolarstwo przełajowe MŚ. 16.00 Rajd Paryż-Dakar 17.00 Eurofun 17.30 Kulturystyka Mecz Francja-Rosja 18.30 Darts 19.30 Wiadomości sport. 20.00 Wyścigi samochodowe na lodzie 21.00 Wyścigi samochodowe Nascar 500 mil w Darlington 22.00 Boks 23.00 Eurogole 0.00 Eurogolf 1.00-1.30 Wiad. sportowe

MTV

7.00 Awake On The Wildside 10.00 VJ Ingo 12.00 The Soul OfMTV 13.00 MTV Greatest Hits 14.00 VJ Simone 16.30 The MTV Coca-Cola 16.45 MTV At The Movies 17.00 MTV News At Night 17.15 3 From1 17.30 VJ Eric 18.00 MTV s Hit List UK 20.00 MTV Greatest Hits 21.00 Midnight Oil Unplugged 22,00 Real World II 22.30 Beavis i Butthead 23.00 The MTV Coca-Cola 23.15 MTV At The Movies 23.30 MTV News Night 23.45 3 From 1 o.oo MTV Rock Block 2.00 VJ Marijne 3.00-7.00 Nocne teledyski

IMIENINY OBCHODZĄ:
Lucjan i Marceli

CO • GDZIE • KIEDY

KIELCE

Biuro Ogłoszeń, tel. 321-456, czynne w godz. 7.30-16.00

• **Teatry**

im. S.Żeromskiego - nieczynny;
PTLiA „Kubuś" - nieczynny;

• **Kina**

Romantica - „Nieuchwytny cel" USA l.15, - g. 13.15, 17.30; „Bezsenność w Seattle" USA l. 15 - g. 15.15, 19.30;
Moskwa - „Opowieść wigilijna Muppetów" USA bo. g. 14; „Zły porucznik" - USA l. 18 g. 15.45, 19.45; „Phil oszust Collins" USA, l.15, g. 17.45;
Studyjne - nieczynne;
Echo - nieczynne;

• **Wystawy**

Galeria BWA - Wystawa malarstwa Mariana Konarskiego. Czynna pon.-piąt. 11-17, niedz. 11-15, sob. - nieczynna;

• **Muzea**

Muzeum Narodowe - Pałac Biskupi, pl. Zamkowy 1-wnętrza zabytkowe XVII i XVIII w. , galeria malarstwa polskiego, sanktuarium Marszałka Piłsudskiego, broń wschodnia i europejska ze zbiorów własnych , „Mała Panorama Racławicka"- czynne w godzinach 9-16;
Oddział - Rynek 3/5 - Wystawa stała: Przyroda Kielecczyzny. Wystawy czasowe: Pokolenia nadziei. Kielczanie 1918-1939. Współczesna sztuka ludowa Kielecczyzny. Pradzieje regionu świętokrzyskiego. Epoka żelaza. Poniedziałki i środy nieczynne, w pozostałe dni czynne od 9-16.
Oddział - Muzeum Lat Szkolnych S. Żeromskiego, ul. Jana Pawła II - czynne w poniedziałki, wtorki, czwartki i piątki g. 9-15, środy - g.12-18, soboty i niedziele - nieczynne
Oddział - Muzeum H.Sienkiewicza w Oblęgorku - czynne środa-niedziela 9-16 pon. i wtorek nieczynne.
Zabawkarstwa w Kielcach - wystawy: „Transport i komunikacja w zabawkach", „Lalka, jej dom i gospodarstwo", „Ekspozycja modelarska".
Muzeum Wsi Kieleckiej - Dworek Laszczyków, ul. Jana Pawła II 6 - Wystawa czasowa „Po kolędzie", Szopki krakowskie ze zbiorów Muzeum Etnograficznego im. Seweryna Udzieli w Krakowie. Czynna w godz. 10 - 15;
MWK - Park Etnograficzny w Tokarni - czynne od poniedziałku do piątku w g. 10 - 14.3.;
Muzeum Zbiorów Geologicznych Kielce, ul. Zgoda 21 - wystawa stała: zbiory geologiczne skał, minerałów i skamieniałości, 600 milionów lat historii Gór Świętokrzyskich, surowce mineralne Kielecczyzny. Czynne poniedziałek - piątek g.8-15

• **Ostre dyżury**

-Oddz. wew. Kościuszki, chirurg. - Czarnów;
Apteki: Stały dyżur dzienny, nocny i świąteczny pełni apteka prywatna - ul. Grunwaldzka 26, apteka „Cefarmu", ul. Paderewskiego
Telefony: Pogotowie Ratunkowe - 999, Straż Pożarna - 998, Pogotowie Policyjne - 997, Pomoc drogowa - 66-00-65, Pogotowie Energetyczne Kielce - Miasto - 991, Pogotowie Gazowe - 31-20-20 i 992, Pogotowi e Wod.-Kan., co., elektryczne RPGM, tel. 61-18-33, czynne w godz. 15.00- 23.00 w dni powszednie w godz. 7.00-23.00, w dni wolne od pracy tel. 31-16-47 i 430-94.

„Spółdzielnia Lekarska-gabinety czynne w godz. 8.00-20.00 ul. Paderewskiego /d. Buczka 42/ tel. 66-30-1, stomatologia, ul. Kościuszki 11 tel. 450-96-stomatologia, znieczulenia ogólne, gabinety specjalistyczne, sklep medyczny /tel. 465-06/, ul. Konopnickiej 5 /tel. 31-50-16/-stomatologia /znieczulenia ogólne/, ul.Hipoteczna 3 /tel. 486-44/-stomatologia, ginekologia, cytologia, anality.

Telefon zaufania dla młodzieży - czynny w każdy czwartek w godz. 18.00-20.00, tel. 456-70.
Telefon zaufania AIDS - tel. 463-56 czynny **tylko w poniedziałki** w g. 17-19.
Telefon zaufania /dla ludzi z problemem alkoholowym/ - od poniedziałku do piątku w godz. 18.00-20.00, tel. 573-46.
Postoje taksówek: osobowe - plac Dworcowy tel. 534-34, ul. Piekoszowska tel. 515-11, ul. Toporowskiego tel. 31-09-67, ul. Jesionowa tel. 31-79-19, ul. Mielczarskiego tel. 66-40-40, ul. Szymanowskiego tel. 488-55. **Bagażowe** - ul. Armii Czerwonej tel. 466-68.

RADOM

Biuro Ogłoszeń, tel. 235-19, czynne w godz. 9.00-17.00.

• **Teatr**

im. Jana Kochanowskiego - nieczynny

• **Kina**

Resursa - „Aladyn" - USA l. 12 g. 13.15; „Kalahari" - USA l. 12 g. 11, 15; „Trzej muszkieterowie" - USA l. 12 g. 17.30, 19.30
Hel - „Denis rozrabiaka" USA l.12, g. 11, 13; „Nieuchwytny cel" - USA, l.15, g. 15, 17; „Mąż fryzjerki" - g. 19
Apteki - stały dyżur nocny - ul. Żeromskiego i ul. Królowej Jadwigi;
Telefony: Pogotowie Ratunkowe - 999, Straż Pożarna - 998, Pogotowie Policyjne - 997, Komenda Policji - 29-191, Pogotowie kan. 400-65, gazowe - 992, cieplne - 993, energetyczne - 991, zakład pogrzebowy czynny całą dobę 218-09, pomoc drogowa 981, informacja PKP 63-29-50, informacja PKS 267-76.
• **Postoje taksówek**: Radio taxi 91-91 (do 94), Ustronie 63-11-11; Dworzec PKP 63-22-77; Taxi „Omega" 31-49-06; ul. Grodzka 229-52; ul. Traugutta 268-88; pl. Konstytucji 228-52

• **Muzea**

Okręgowe im. J. Malczewskiego, Rynek 11: „Kolekcje i unikaty", „Ks. Jan Wiśniewski", „Zanim powstało miasto - początki Radomia". Czynne do końca marca.
Miejskie Centrum Kultury i Informacji Narodowej: wystawa malarstwa austriackiego zorganizowania przy współpracy IKA w Warszawie. Czynna w godz. 10-18

OSTROWIEC

Apteka dyżurująca: ul. Starokunowska 1/7

• **Kino**

Dom Kultury - „Na linii ognia" - USA, l. 15, g. 17;

SKARŻYSKO-KAM.

Apteka - ul. Zielna 12;

• **Kino**

Metalowiec - „Park Jurajski" - USA, bo. g. 11, 16; „Ścigany" - USA l. 15 g. 18

STARACHOWICE

Apteka dyżurująca: ul. Marszałkowska 17;

• **Kino**

Miejskie - nieczynne

WŁOSZCZOWA

• **Kino**

Dom Kultury - „Park Jurajski" USA, bo. g. 18.30;

JĘDRZEJÓW

• **Kino**

Dom Kultury - brak terminarza;

SUCHEDNIÓW

• **Kino**

Kuźnica - nieczynne;

SĘDZISZÓW

• **Kino**

Ballada - nieczynne;

BUSKO

• **Kino**

Zdrój - nieczynne;

KAZIMIERZA W.

• **Kino**

Uciecha - „Piękna i Bestia" USA, bo. g. 16, 18;

PIŃCZÓW

• **Kino**

Belweder - nieczynne

Uwaga: Za ewentualne zmiany w repertuarze kin redakcja nie odpowiada.

http://sbc.wbp.kielce.pl

Andrzej Witkowicz: "Judoką będę do końca życia"

Andrzej Witkowicz zrezygnował miesiąc temu z prowadzenia kadry narodowej judoczek. Decyzja ta była sporym zaskoczeniem, gdyż w ostatnim roku jako trener miał duże sukcesy. Jego podopieczna - Beata Maksymow wywalczyła mistrzostwo świata.

Moja praca nic by nie wniosła

*** Niezbyt często się zdarza, aby jako trener zdobyć ze swoją podopieczną mistrzostwo świata i niedługo potem rezygnować z prowadzenia reprezentacji...**

- Rzeczywiście, rzadko się to zdarza, ale są takie momenty, że zastanawiasz się, w jakim kierunku idzie twoja praca i jakie będą jej ewentualne wyniki. Ja oceniłem, że moja praca z kadrą judoczek przy takiej ich postawie nie wniesie już nic nowego i dlatego postanowiłem zrezygnować z funkcji trenera. Mam żal do niektórych dziewcząt, że nie potrafiły znaleźć się w nowej sytuacji gospodarczo-politycznej. Moim błędem natomiast było to, że nie umiałem pociągnąć ich za swoimi ideałami. Od reprezentanta kraju wymaga się odpowiedniego podejścia do treningu, tym bardziej, gdy finansowo jest do tego odpowiednio motywowany. Judoczki kadry otrzymują około 7,5 mln złotych stypendium. Wydaje mi się, że to duża kwota.

Marnują czas

*** Jeszcze niedawno, gdy rozmawialiśmy po zdobyciu przez Beatę Maksymow mistrzostwa świata, byłeś pełen optymizmu. Twierdziłeś, że w Hamilton było dobrze i tak może być również na olimpiadzie w Atlancie...**

- Gdy jest sukces, to zapomina się o cieniach pewnych spraw. Niewątpliwie medal w Hamilton był sygnałem, że na olimpiadzie w 1996 roku możemy pokusić się o kolejne sukcesy. Jak sobie jednak poukładałem wszystko, co się przez ostatni rok wydarzyło, a szczególnie przez ostatnie 3 miesiące, stwierdziłem, że tak dalej być nie może. Paradoksem jest przecież, abym musiał zabierać zawodniczkom stypendium, żeby zmusić je do solidnego treningu. Nigdy nie miałem do zawodniczki pretensji, jeżeli dała z siebie wszystko, ale jej nie wyszło lub miała po prostu jednak słabszy dzień. Nie potrafiłem i nie potrafię zrozumieć sportowca, który na zgrupowaniu kadry marnuje czas.

*** Jakieś przykłady?**

- Żadnemu trenerowi nie życzę takiej sytuacji, jaka miała miejsce przed turniejem w Fukuoce. Na 4 dni przed wyjazdem do Japonii zadzwoniła **Beata Maksymow**, mówiąc, że ona nie chce jechać, gdyż nie jest przygotowana. To właśnie ją jako mistrzynię świata zaprosili organizatorzy i od niej zależał wyjazd całej ekipy. Udało się Beatę w końcu namówić, ale takie zdarzenia nie powinny mieć w ogóle miejsca. Zresztą zauważałem ostatnio, że interes klubu w naszej dyscyplinie zaczął być ważniejszy od zadań kadry narodowej, a to dla mnie jest zupełnie niezrozumiałe. Nie chciałem więc przez kolejne dwa lata „szarpać sobie nerwów".

Maksymow jest leniwa

*** Beata Maksymow jest ponoć strasznym leniem?**

- Ciężko ją nagonić do pracy. Była zawodniczką Błękitnych Kielce, więc trenowałem ją na co dzień i mogę na ten temat coś powiedzieć. Jeżeli chce się uzyskiwać najlepsze wyniki nie można trenować trzy razy w tygodniu, w tym jeden raz na macie. A tak właśnie pracuje teraz Beata w Jastrzębiu.

*** Ale wywalczyła przecież mistrzostwo świata w Kanadzie!**

- Gdyby regularnie trenowała, mistrzynią mogła być już dużo wcześniej. Jest judoczką bardzo utalentowaną. Walczy na „lewą stronę", ma dużą siłę, wyciska w leżeniu 110 kilogramów i przy swojej wadze jest bardzo sprawna. Swoich atutów nie potrafi jednak w 100 procentach wykorzystać. Jeżeli będzie trenować ma szansę wywalczyć jeszcze medale mistrzostw Europy, świata i stanąć na podium na olimpiadzie w Atlancie.

Zmęczony trener

*** Jak została przyjęta Twoja rezygnacja z funkcji trenera kadry?**

- Spokojnie. Moja argumentacja wydawała się wszystkim słuszna. Niektórzy próbowali mnie namawiać, abym dociągnął jeszcze do Mistrzostw Europy, które odbędą się w maju tego roku w Gdańsku. Nie chciałem się zgodzić. Właściwie jestem już zmęczony życiem „na walizkach". Chciałbym uporządkować sobie życie prywatne.

*** Jak to się stało, że przyjechałeś do Kielc będąc w pewien sposób już „ustawiony" w Gdańsku?**

- Zadecydował chyba patriotyzm lokalny. Powstała sekcja judo w Błękitnych i namówili mnie do powrotu do Kielc koledzy z maty. Znalazłem się tutaj praktycznie w ciągu dwóch dni.

Doping

*** Musiano Cię chyba odpowiednio zdopingować?**

- Oczywiście. Nie mogę przecież powiedzieć, że jestem zupełnym altruistą. Zaproponowano mi lepsze warunki socjalne od tych, jakich mogłem oczekiwać jako asystent na Akademii Wychowania Fizycznego w Gdańsku. Pracowałem na uczelni i w klubie AZS Gdańsk od 9. do 21.30 z przerwą na obiad, praktycznie na dwóch etatach. W 1987 roku zarabiałem w sumie około 30 tysięcy złotych. To były wtedy niezłe pieniądze. Przychodząc do Błękitnych dostałem 45 tysięcy za 4 godziny pracy.

*** Były to chyba dobre czasy dla sportu?**

- Fantastyczne, ale pod warunkiem, że nie trafił tutaj człowiek zmanierowany. Jeżeli ktoś chciał, mógł mieć rzeczywiście dobre wyniki. Były na to środki.

*** Tak właściwie, to nie chce mi się wierzyć, że zrezygnowałeś ze sportu.**

- Ja nie zrezygnowałem. Judoką będę do końca życia. Dałem sobie tylko spokój ze sportem wyczynowym.

Rozmawiał:
SŁAWOMIR STACHURA

PS. Do tej pory nie został jeszcze wybrany nowy trener kadry narodowej na miejsce trenera Witkowicza.

NIE LUBIĘ LENIUCHÓW

Andrzej Witkowicz ze swymi podopiecznymi Beatą Kucharzewską i Beatą Maksymow na turnieju w Fukuoce w Japonii.

Andrzej Tłuczyński asystentem

Powrót trenera

- Decyzją Zarządu i Rady Sponsorów Klubu Sportowego „Iskra" Edward Strząbała przywrócony został do pełnienia obowiązków pierwszego trenera drużyny piłki ręcznej - poinformował wiceprezes urzędujący klubu Andrzej Jung na piątkowej konferencji prasowej.

Andrzej Tłuczyński, któremu powierzono trenowanie piłkarzy niespełna tydzień wcześniej, został asystentem trenera **Strząbały**. Treningi prowadzić będą obaj, natomiast podczas spotkań mistrzowskicgh **E. Strząbała** zasiadał będzie na trybunach, a zespół prowadzić będzie **A. Tłuczyński. E Strząbała** nie może być nawet umieszczany w protokole zawodów. Takie są postanowienia **Zarządu ZPRP** nakładające na **E. Strząbałę** karę bezwzględnej rocznej dyskwalifikacji, podobnie jak na **Krzysztofa Dębowskiego** - lekarza drużyny. Czy jednak kary te zostaną utrzymane? Przypomnijmy, że po incydencie w Szczecinie /Iskra zeszła z boiska/, nałożone na klub kary były mniejsze. - **Nie odwoływaliśy się od nich, uważając je za słuszne** - powiedział A. Jung. - **Druga kara zaskoczyła nas. Ponieważ jest tu wiele faktów spornych przekazaliśmy prowadzenie sprawy mecenasowi Wojciechowi Czechowi. Pismo do ZPRP zostało już wysłane. Odpowiedź ma być w tym tygodniu. Myślę, że wygramy.**

22 lutego zbierze się Zarząd i Rada Sponsorów „Iskry", aby ustalić datę walnego zebrania członków Klubu.

/STS/

*** Światowe gwiazdy w Spale * Bułgarka nie mogła się rozpędzić * Mistrz był bez butów**

Kubańskie rytmy

To była impreza jakiej jeszcze w Polsce nie było. Mowa oczywiście o Międzynarodowym Mitingu Skoku Wzwyż „Opoczno '94" jaki odbył się w czwartek w hali w Spale. Wśród plejady gwiazd, które przyjechały do Spały na zaproszenie Artura Partyki najlepsi okazali się Kubańczycy: Silvia Costa - 194 cm i Javier Sotomayor - 234 cm.

Nagrody

Javier Sotomayor, mistrz i rekordzista świata /245 cm/ otrzymał w nagrodę 6 tys. dolarów. Silvia Costa - wicemistrzyni świata ze Stuttgartu otrzymała 4 tys. dolarów. Zawody sponsorowały Zakłady Płytek Ceramicznych w Opocznie - sponsor naszego wicemistrza świata **Artura Partyki** Pomysłodawca mitingu zajął trzecie miejsce /230 cm/, przegrywając jeszcze z Amerykaninem **Hollisem Conwayem**.

Za krótki rozbieg

Dopiero czwarte miejsce wśród pań zajęła skoczkini wszechczasów Bułgarka **Stefka Kostadinowa** /190 cm/. Rekordzistka świata była trochę rozgoryczona: „Przyjechałam do Spały z zamiarem przeskoczenia 2 metrów, co czynię na treningach. W ostatniej chwili zmieniono rozbieg. Do wysokości 190 cm był on dobry, ale potem potrzebowałam dłuższej drogi. W sumie jestem bardzo zadowolona. Był to najlepszy konkurs w jakim startowałam kiedykolwiek. Nie pamiętam, aby komuś udało się zgromadzić w jednym miejscu niemal wszystkich najlepszych skoczków świata. Jestem wszystkim zachwycona. Bardzo lubię skakać przy muzyce i dopingu kibiców. W Spale jedno i drugie było wspaniałe."

Mistrz bez butów

Jeszcze na kilka godzin przed konkursem nie wiadomo było, czy wystartuje Sotomayor! Do Spały dotarł on tylko w garniturze, bowiem na trasie Hawana-Madryt-Frankfurt-Warszawa zaginął jego bagaż. Poczyniono ogromne starania, aby znaleźć dla niego buty Adidasa, bowiem tylko w takich mistrz może startować, ze względu na umowę reklamową. W ostatniej chwili przysłano mu nowe buty z Niemiec, ale Kubańczyk wolał nie ryzykować startu w zupełnie nowym sprzęcie. Ostatecznie pojawił się na rozbiegu w butach pooklejanych plastrami, zakrywającymi nazwę innej firmy.

Tekst i zdjęcia
WOJCIECH SŁOMKA

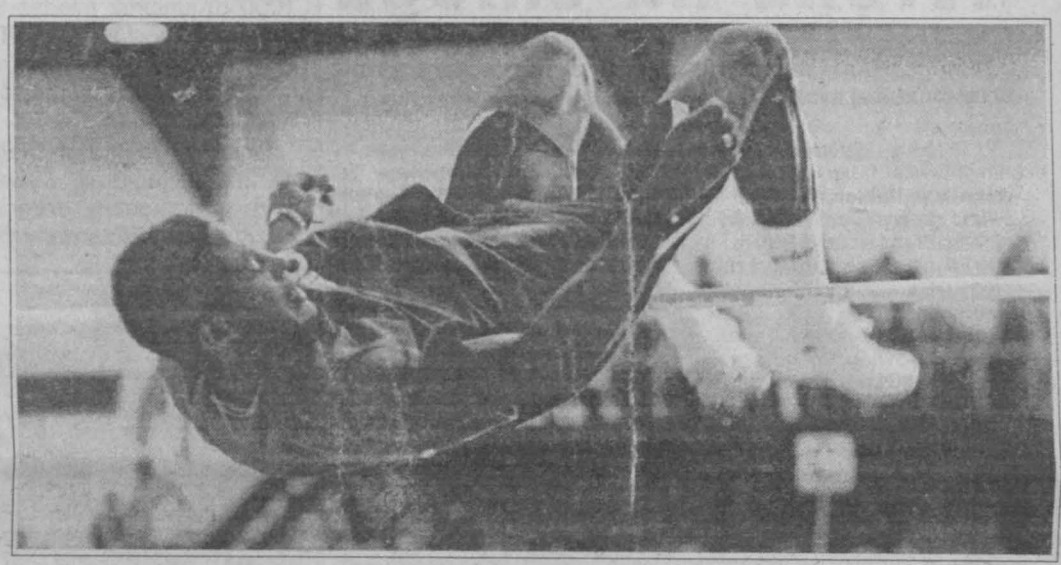

Javier Sotomayor skoczył 2,34 co jest najlepszym wynikiem na świecie w tym roku

Amerykanin Tony Barton najlepiej bawił publiczność

Kubanka Costa - najlepsza wśród kobiet

Najlepsi skoczkowie w Spale Hollis Conway (USA), Javier Sotomayor (Kuba), Artur Partyką i Hendrik Beyer (Niemcy)

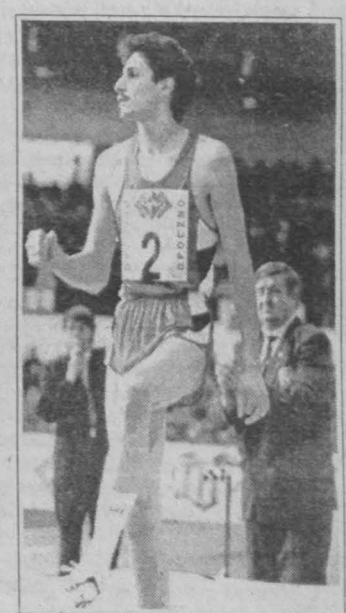

Artur Partyka - gospodarz imprezy

http://sbc.wbp.kielce.pl

Łańcuchowska pokonała cztery mistrzynie!

RUNDA ROGALI

Dwa złote medale, dwa srebrne i trzy brązowe zdobyli nasi lekkoatleci podczas halowych mistrzostw Polski juniorów i juniorów młodszych w Spale.

W sobotę w finale biegu na 2000 m juninorów młodszych znakomicie spisał się **GRZEGORZ ROGALA z Granatu-Dami Skarżysko /trener Krzysztof Woliński/. Zaatakował już w połowie dystansu i wręcz znokautował swoich rywali mijając linię mety z przewagą prawie ośmiu sekund nad następnym zawodnikiem.**

Następnie Rogala wykonał jueszcze jedno okrążenie bineżni trzymając w ręku flagę klubową. W finale biegu na 600 m juniorek młodszych dość nieoczekiwanie brązowy medal wywalczyła **DANUTA WERONOWICZ z MG MZKS Kozienice** /trener Janusz Misztal/ rezultatem 1.39,68.

Niedziela rozpoczęła się od srebrnego medalu **MICHAŁA KOBIAŁKI** /MG MZKS - trener Jacek Szczygieł/ w biegu na 300 m juniorów młodszych. Największą niespodziankę sprawiła jednak **LUIZA ŁAŃCUCHOWSKA** /Radomianka-Dami/ trener **Ireneusz Zgrzebnicki** wygrywając finał biegu na 300 m juniorek z czasem 41,03. Startująca pierwszy rok w gronie juniorek Luiza rozegrała ten bieg bardzo dobrze taktycznie atakując kilkadziesiąt metrów przed metą i pozostawiając za sobą **cztery ubiegłoroczne mistrzynie Polski.** W bardzo wyrównanym finale biegu na 1000 m juniorek młodszych sukces odniosła **VIOLETTA FRANKIEWICZ** /Granat-Dami/ zajmując drugie miejsce. KJej czas 2.56,01.

Brązowy medal w biegu na 200 m juniorów wywalczył podopieczny trenera Kazimierza Kossowskiego z Orląt Radom **ŁUKASZ KOWALCZYK** /czas 22,71/. Mistrzostwa zakończyły się jeszcze jednym miłym dla nas akcentem. Ubiegłoroczny mistrz Polski juniorów młodszych w smkoku wzwyż **MICHAŁ SARNOT** z Żaka Kielce /trener **Stanisław Kubik**/ startując już w gronie juninorów zdobył brązowy medal retzultatem **204 cm.**

Bardzo dobrze, choć nie zdobyli medali, spisali się także inni zawodnicy. **Michał Koselnik** z Granatu-Dami zajął czwarte miejsce w biegu na 3000 m juniorów aż o 10 sekund poprawiając swój rekord życiowy ze stadionu. Najlepszy wynik „pod dachem" uzyskał **Jarosław Kalbarczyk** Radomiak-Dami/ specjalizujący się w biegach przez plotki. Zajął on czwarte miejsce w bigu juniorów na 300 m biegnąc po najgorszym, zewnętrznym torze. Także czwarte miejsce zajęli w Spale: **Justyna Wnuk** /Budowlani Kielce/ na 2000 m jun. mł. **Marta Cedro** /Novi-Bis Kielce/ w 5-boju, piąte miejsce: **Anna Zielińska** Olimp Końskie/ - 600 m jun, **Marcin Dygas** /MG MZKS- - 1000 m jun. mł., szóste: **Tomasz Strzelecki** /Biudowlani/ - 300 m, **Grzegorz Wójcik** /Radomiak-Dami/ - 60 m jun. mł. Ponadto w finałach startowali: **Paweł Piwowarski** 200 m. jun. mł./, **Magda Stylska** /1000 m jun./, **Jakub Fijałkowski** /1000 m jun./, **Mirosław Czerski** /1000 m jun./, - wszyscy Radomiak-Dami, **Renata Olszewska** /Olimp, 5-bój/,

O wielkim pechu może mowić **Rafał Wasik** z Budowlanych. Tuż po starcie do finałowego biegu na 600 m wziął on udział w karambolu i nie ukończył konkurencji.

S. SIJER

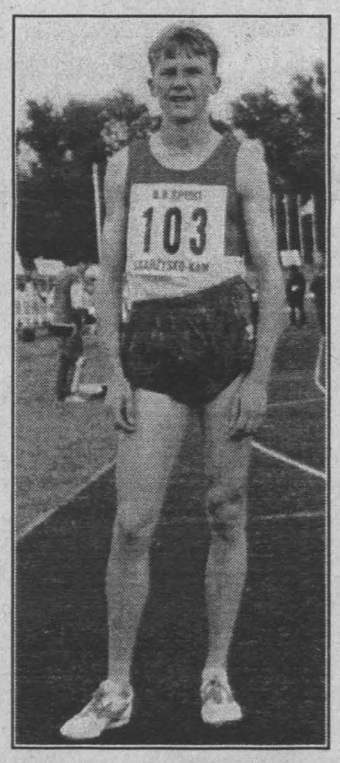

Grzegorz Rogala

W Busku grali w hali

Korona na śniegu

Zespoły piłkarskie przygotowujące się do wiosennej rundy rewanżowej zaczynają rozgrywać mecze sparingowe.

W sobotę kielecka **Korona** podejmowała II-ligową drużynę **Włókniarza Pabianice.** Mecz zakończył się wynikiem remisowym **1:1 /0:0/.** Bramkę dla Korony uzyskał w 50 min., **Marek Parzyszek.**

KORONA: Gil - Lasak, Gawlik, Nocoń, Stefański - Kozubek, Fendrych, Parzyszek, Telka - Sulite, Grębowiec. Ponadto grali: **Wicha, Pastuszka, Dziewit, Januchta, Grzesik.**

Było to dosyć interesujące spotkanie, rozgrywane w szybkim tempie, choć zimowa aura nie sprzyjała piłkarzom. Trener Czesław Palik wypróbował kilku nowych zawodników, którzy być może będą na wiosnę reprezentować barwy kieleckiego klubu, a więc **Mariusza telkę i Artura Dziewita** z Granatu Skarżysko oraz **Stanisława Grębowca** ze Stali Gorzyce. Na tle drugoligowców kielecki zespół zaprezentował się zupełnie dobrze i przeprowadził w drugiej połowie kilka bardzo składnych akcji. Właśnie po jednej z nich Marek Parzyszek otrzymał dokładne podanie, ograł prawego obrońcę gości i ładnym strzałem w długi róg zdobył prowadzenie dla Korony. Dwie minuty później Dziewit sfaulował w polu karbnym napastnika Włókniarza i goście wyrównali z karnego.

* * *

Ciekawy turniej halowy w piłce nożnej odbył się w **Busku.** Udział w nim wzięło 9 zespołów - po dwa z **Cracovii Kraków, Kabla Kraków, Błękitnych Kielce i Zdroju Busko** oraz drużyna **Nidy Pińczów.** Zwycięstwo w turnieju odniosła drużyna **Cracovii II,** pokonując w finale **Kabel II.** Zacięty pojedynek o trzecie miejsce rozegrały zespoły **Błękitnych I i Cracovii I.** W normalnym czasie było **1:1.** W karnych **11:10** zwyciężyli kielczanie.

Najskuteczniejszymi zawodnikami turnieju byli: **Paweł Zegarek** /Cracovia I/ i **Artur Bilski** /Kabel I/. Najlepszym zawodnikiem zawodów wybrany został **Wojciech Kapuścik** /Błękitni II/ a najlepszym bramkarzem **Tadeusz Łukiewicz** /Błękitni I/.

/STACH/

Ferie na sportowo

Zagraj z "Echem"

Już dziś o godzinie 9.00 w hali widowiskowo-sportowej odbędzie się uroczyste rozpoczęcie halowego Minimundialu piłkarskiego dla uczniów w rocznikach 1982 i 1983, zorganizowanego przez redakcję ECHA DNIA, Wydział Oświaty Kultury Sportu i Rekreacji w Kielcach, dyrekcję hali widowiskowo-sportowej przy ul. Żytniej oraz Zarząd Miejski Szkolnego Związku Sportowrgo.

Do rywalizacji stanęło 19 zespołów z kieleckich szkół podstawowych. Minimundial potrwa do 11 lutego. Zwycięzcy otrzymają puchary ufundowane przez redakcję dECHA". Nie zabraknie również atrakcyjnych nagród.

O godzinie 12 rozpoczną się także w hali widowiskowo-sportowej rozgrywki w **koszykówkę,** natomiast o godzinie 14 rusza **Zimowa Akademia Karate** /grupa młodsza/, która w roku uvbiegłym cieszyła się tak dużym zainteresowaniem. Zapraszamy więc wszystkich do hali widowiskowo-sportowej przy **ul. Żytniej w Kielcach,** gdyż atrakcji na pewno nie zabraknie!

/STACH/

DUŻY LOTEK
4, 10, 16, 25, 31, 39

Dwie porażki Czarnych

Feralna antenka

W meczach o mistrzostwo ekstraklasy w siatkówce mężczyzn STAL Nysa pokonała CZARNYCH Radom 3-1 /15-13, 15-9, 13-15, 15-7/ i 3-2 /15-7, 15-9, 12-15, 3-15, 15-13/.

CZARNI: **Stępień, Słomka, Grobelny, Maroszek, Skrok, Skorupa oraz Fijałkowski i Laskowski.**

W sobotę radomianie zagrali znacznie poniżej swoich możliwości. Całkowicie zawiódł **Maroszek,** w słabszej dyspozycji był **Skorupa. Czarni** słabo blokowali, niedokładnie zagrywali. Na ich tle Stal zaprezentowała się jako zespół bardzo wyrównany i bez słabszych punktów. Gospodarze grali bardzo dobrze w polu a wystawiane przez **Sławomira Gerymskiego** piłki skutecznie zbijali jego koledzy. Celował w tym zwłaszcza **Krzysztof Wójcik,** który prawie nie mylił się w ataku.

Wczorajsze dwa pierwsze srty zapowiadały jeszcze łatwiejsze zwyciąstwo **Stali.** Rafdomianie poprawili jednak blok i nieoczekiwanie wygrali trzeciego seta a w czwartym, grając prawie bezbłędnie rozgromili rywali.

Duża w tym zasługa skutecznych ataków w wykonaniu **Dariusza Grobelnego.** Tiebreak rozpoczął się od prowadzenia **Stali 2-0** i taka przewaga utrzymała się do końca. Wojskowi mieli szansę na wyrównanie **13-13,** ale atak **Maroszka** został zablokowany. Ostatni punkt dla gospodarzy zdobyty został w dość problematycznych okolicznościach. Po bloku radomian piłka spadła na pole rywali i sędzia główny przyznał punkt **Czarnym,** wyrównujący stan seta na **14-14.** Jednak zmienił swą decyzję po interwencji sędziego liniowego, twierdzącego, że piłka po bloku musnęła **„antenkę".**

W pozostałych meczach: **Kazimierz Płomień Sosnowiec - Stilon Gorzów 3-2 i 3-1, AZS Olsztyn - AZS Yawal Częstochowa 1-3 i 0-3, Włókniarz Metalplast - Bielsko-Biała - Chełmiec Wałbrzych - przełożone na 1-2 lutego.**

1.Yawal	**18**	**34**	**50-17**
2.CZARNI	**18**	**29**	**39-31**
3.STAL	**18**	**28**	**34-32**
4.Kazimierz	**18**	**28**	**37-32**
5.AZS Ol.	**18**	**27**	**32-34**
6.Stilon	**18**	**25**	**30-39**
7.Włókniarz	**16**	**21**	**24-37**
8.Chełmiec	**16**	**18**	**17-42**

S.SIJER

Forma przyjdzie w Lillehammer

"Tylko" srebro Jaroszka

Znakomicie spisał się łyżwiarz MKS Pionki PAWEŁ JAROSZEK zdobywając srebrny medal w mistrzostwach POlski w wieloboju sprinterskim.

Na torze w Sanoku **Jaroszek** uległ tylko **Pawłowi Zygmuntowi** z SNPTT Zakopane. Obaj łyżwiarze od pierwszej konkurencji toczyli zwycięską walkę o „złoto" W sobotnim wyścigu na 500 m. triumfował **Zygmunt** a **Jaroszek** był czwarty. Na 1000 m zwyciężył **Jaroszek** przed **Zygmuntem** i po pierwszym dniu prowadzenie objął łyżwiarz z Pionek. Wczoraj dwukrotnie najszbszy był **Zygmunt** nieznacznie wyprzedzając **Jaroszka.** Rywalizacja była tak zacięta, że na dystansie 1000 m obaj rywale oraz trzeci - **Artur Szzafrański** poprawili rekord toru.

„Ze swojego startu nie jestem zbyt zadowolony - powiedział nam P. Jaroszek wkrótce po zakończeniu mistrzostw. **Mogło być lepiej, ale nie osiągnąłem jeszcze pełnej dyspoycji. Zgodnie z planem treningowym powinna ona nadejść za dwa tygodnie, w Lillehammer".**

Klasyfikacja końcowa mistrzostw Polski: 1. **Paweł Zygmunt** /SNPTT Zakopane/ 158, 890 pkt, 2. **Paweł Jaroszek** /MKS Pionki /159,370, 3. **Artur Szafrański** /Orzeł Elbrewery Elbląg/ - 161, 150. Wśród kobiet zwyciężyla **Ewa Wasilewska** /Orzeł/.

/SCY/

● Mecz o puchar dzisiaj ● Niepowodzenia Iskry

Jedno mgnienie wiosny

Bez Pucharu Polski wrócili z Ciechanowa piłkarze ręczni ISKRY KIELCE. Co gorsze grę godną mistrza kraju zaprezentowali tylko w jednym , nie mającym większego znaczenia meczu. Kielczanie przegrali ze Śląskiem Wrocław 20:25 /9:11/, z Petrocchemią Płock 28:33 /13:17/ i pokonali Warszawiankę 30:26 /14:14/.

Pierwsze minuty

piątkowego meczu **Iskra-Śląsk** to katastrofalna gra kielczan. Zmarnowali oni **siedem** dogodnych sytuacji, pierwszą bramkę zdobyli w ... **9** minucie, a **12** przegrywali **1:5.** Wrocławianie stosowali agresywną, daleką wysuniętą obronę, która zupełnie zezorganizowała atki kielczan. Śląsk grał bez **Piotra Przybeckiego, ale świetnie spisywali się Jacek Olejnik** i weteran **Ryszard Antczak.** Dzięki im akcjom podopieczni **Bogdana** Kowalczyka przez całą pierwszą połowę prowadzili conajmniej 2 bramkami.

Na początku drugiej części gry kielczanie mieli szansę doprowadzenia do remisu, bowiem przeciwnicy często wędrowali na ławę kar. Niestety, w **41** min. było już **10:18** i z naszej drużyny całkiem „uszło powietrze" Samotnych akcji ppróbował **Marek Budny,** ale skutek był niewielki, kilka udanych interwencji miał **Jacek Kośmider.**

Do drugiego planowanego meczu - **Warszawianka-Petrochemia** nie doszło /został przełożony na poniedziałek, bowiem płocczanie ni dotarli na czas po pucharowym meczu w Hiszpanii.

Gościnny wstęp

Właśnie **Petrochemia** była rywalem podopiecznych **Andrzeja Tłuczyńskiego** w drugim dniu turnieju, w ktorym mecze odbyły się w nowej halii w Płońsku. Zawodnicy Petrochemii spali przed tym pojedynkiem ... 4 godziny, to jednak oni rządzili na parkiecie. Iskra prowadziła tylko raz - w **5 min. 2:1.** Do 20 minuty mecz był w miarę wyrównany, wprawdzie wicemistrzowie Polski prowadzili 2-3 golami, ale kielczanom udawało się ich dogonić /remisy - **w 14 min, 7:7, w 10 min 10:10/.** Potem jednak bardzo dobree bronił **Artur Góral.**, dodatkowo Iskra grala kiepsko w defensywie i do przerwy było **13:17.**

Po zmianie stron nic się nie zmieniło, mistrz Polski stracił chyba wiarę w zwycięstwo. Ostatni „gwóźdź" Petrochemia wbila między **37** a **41** minutą zdobywając **4** bramki bez strat. /17:25/. Potem płocczanie reozluźnili się, na parkiet weszli dublerzy i Iskrze udało się doprowadzić do stanu **26:29 w 55** min. To było jednak wszystko, na co ich było stać. W petrochemii „pierwsze skrzypce" grał zdobywca 11 goli - **Wiesław Michalski,** wśród kielczan skuteczny był **Dariusz Bugaj,** w końcówce dobrze grał **Henryk Luberecki.**

W innym spotkaniu meczu **Warszawianka** po bardzo zaciętym pojedynku pokonała Śląsk **27:25 /12:11/.**

Sensacje

Biorąc pod uwagę grę Iskry w pierwszych dwóch spotkaniach wynik niedzielnego można uznać za sensację. Trener **Tłuczyński** wypuścił na parkiet graczy spoza pierwszej „siódemki", którzy niespodziewanie dotyrzymywali kroku Warszawiance. W **7** min. Iskra przegrywała **2:4** w **12** prowadziła **5:4.** Do końca tej części gry drużyny odpowiadały sobie golem na gol.

W **37** min. dwóch zawodników drużyny ze stolicy otrzymało kary. Warszawianka prowadziła **16:15** w ciągu 2 minut zdobyłaq ... **3** bramki. w **44** min. kielczanie dorpowadzili do remisu **19:19,** a w **48** po raz pierwszy objęli prowadzenie **2:2.** Kiedy na 5 minut przed końcową syreną „iskrowcy" wygrywali **26:23** zaczęli grać spokojnie i „dowieźli" zwycięstwo. Swioetną partię zanotował **Kośmider,** podobali się skuteczni **Budny** i **Bugaj.**

W drugim meczu **Petrochemia** pokonała **Śląsk** 29:26 /13:11/. Tak więc dopiero dzisiejszy mecz rozstrzygnie kto zdobędzie Puchar Polski.

* * *

Iskra grała w skladzie: **Paczkowski, Kośmider, Budny**/ ze **Śląskiem** 6 bramek, **z Petrochemią** 4, **z Warszawianką** 7, , **Weneta** 0, , o, 1/, **Przybylski** /0,-,3/, **Malmon** /2,3,3,/, **Bugaj** /1,5,7/, **Wcisło** /0,-,0/, **Jaszczuk** /1,0,-/, **Luberecki** /3,5,5/, **Błacha** /6,3,0/, **Lubaski** /1,5,-/, **Zielonko** /-,2,2/, **Malinowski** /-,1,2,/.

1.Petrochemia	**2**	**4**	**62:54**
2.Warszawianka	**2**	**2**	**53:55**
3.Śląsk	**3**	**2**	**76:76**
4.ISKRA	**3**	**2**	**78:84**

PAWEŁ KOTWICA

http://sbc.wbp.kielce.pl

*** Świerczewski wygrywa * Koźmiński remisuje**

DRAMATYCZNE MECZE

ANGLIA

Wyniki meczów 4 rundy pucharu Anglii i 2 ligi angielskiej objętych zakładami piłkarskimi na dzień 29-31 stycznia 1994 r. **1. Grimsby - Aston Villa 1:2, 2. Kidderminster - Preston 1:0, 3. Norwich - Manchester United 0:2, 4. Notts County - West Ham 1:1, 5. Oxford - Leeds 2:2, 6. Plymouth - Barnsley 2:2, 7. Brighton - Blackpool 3:2, 8. Bristol Rocers - Huddersfield 0:0, 9. Burnley - Cambridge 3:0, 10. Exeter - Bournemouth 0:2, 11. wylosowano jeden, 12. Leyton Orient - Hull 3:1, 13. York City - Bradford 1:1.**

Największą niespodzianką trzeciej rundy piłkarskiego Pucharu Anglii było zwycięstwo amatorskiej drużyny Kidderminster nad III-ligowym Preston. W poprzedniej rundzie Kidderminster pokonał I-ligowy Birmingham, co w Anglii zdarza się bardzo rzadko. Wiele pojedynków trzeciej rundy zakończyło się rezultatami remisowymi, więc mecze będą powtórzone. Wyznaczono je na 8 i 9 lutego.

FRANCJA

W 24 kolejce ligi francuskiej dosyć nieoczekiwanie zakończył się pojedynek **Bordeaux - Saint Etienne.** Gospodarze zajmujący trzecie miejsce w tabeli przegrali 1:2, a pojedynek rozstrzygnął się w pierwszych 36 minutach. Dobry mecz w barwach zespołu gości rozegrał Piotr Świerczewski. Lider ekstraklasy - **Paris St. Germain** wygrał bez problemu wyjazdowy mecz z Caen i zwiększył przewagę punktową nad pozostałymi drużynami.

Wyniki: Caen - Paris St. Germain 0:2, Bordeaux - Saint Etienne 1:2, Lyon - Auxerre 1:0, Montpellier - Nantes 1:0, Strasburg - Le Havre 0:3, Sochaux - Cannes 1:1, Angers - Lens 1:2, Metz - Martiques 0:0, Lille - Tuluza 3:0.

1.Paris SG	**24**	**38**	**34-12**
2.Olimpique	**24**	**34**	**34-19**
3.Bordeaux	**24**	**29**	**31-22**
4.Montpellier	**24**	**28**	**27-22**
5.Auxerre	**24**	**27**	**33-19**
6.Nantes	**24**	**26**	**26-18**

W klasyfikacji najlepszych strzelców prowadzi **Youri Djorkaeff** z AS Monaco, który zdobył w 24 spotkaniach 14 bramek.

WŁOCHY

W 21 kolejce Serie A mediolański Inter wystawił swoich kibiców na wielką próbę nerwów. Gospodarze, będący zdecydowanym faworytem w spotkaniu z Cagliari w 28 minucie przegrywali już 0:2. Interowi udało się wyrównać po dwóch bramkach **Rubena Sosy**, ale pięć minut przed zakończeniem meczu **Valdes** znów zdobył prowadzenie dla gości. Dopiero w przedostatniej minucie **Fontolan** uzyskał trzecią bramkę dla Interu i „uratował twarz" zespołu Bergkampa. Ciężką przeprawę na własnym boisku miało również **Udinese**, w barwach którego występuje **Marek Koźmiński.** Gospodarze w pojedynku z AC Torino stracili bramkę w 77 minucie po strzale **Francescoliego** i dopiero 5 minut przed końcem wyrównali z karnego. Dobrą skutecznością zaimponowała tym razem drużyna Parmy, która pokonała na wyjeździe Genuę 4:0. Wyniki 21 kolejki: **Atalanta - Milan 0:1** /Massaro 55/, **Genua - Parma 0:4** /Zola 43 i 90, Brolin 45, Asprilla 86 z karnego/, **Inter Mediolan - Cagliari 3:3** /Ruben Sosa 44 i 52, Fontolan 89 - Oliveira 7, Pusceddu 28, Valdes 85/, **Juventus Turyn - Foggia 2:0** /Ravanelli 69, R. Baggio 79/, **Lecce - Sampdoria Genua 0:3** /Vierchowood 53, Ceramicola 85 samobójcza, Mancini 90/, **Napoli - Roma 1:1** /Fonseca 89 z karnego - Balbo 63 z karnego/, **Piacenza - Reggiana 3:2** /Iacobelli 47, De Agostini 62 samobójcza, Moretti 89 - Papais 8 samobójcza, Morello 72/, **Udinese - AC Torino 1:1** /Branca 85 z karnego - Francescoli 77/.

Lazio - Cremonese - wynik podamy jutro.

1.AC Milan	**21**	**32**	**23-8**
2.Juventus	**21**	**28**	**35-19**
3.Sampdoria	**21**	**28**	**38-26**
4.Parma	**21**	**27**	**32-15**
5.Inter	**21**	**25**	**32-21**
6.Napoli	**21**	**23**	**32-24**
14.Udinese	**21**	**17**	**15-24**

/STACH/

Tylko Łapka była niezawodna

Zdjęcie z ochroniarzem

W kolejnym meczu o mistrzostwo II ligi koszykarki STARU STARACHOWICE pokonały AZS Katowice 101:52 /52:22/

STAR; Łapka 43, Jackowska 17, Styczeń 16, Pocheć 8, Lisowska 6, Tkaczuk 6, Kędzior 4, Piekarska 1.

Mimo wysokiego zwycięstwa było to najsłabsze spotkanie koszykarek **Staru** w tym sezonie. Jedynie pierwsze sześć minut mogło przypaść do gustu starachowickiej publiczności. Rozpoczęło się od **4:0** w **15 sek.** Później przewaga gospodyń rosła z minuty na minutę, w 6 minucie wynosiła 25 punktów /31:6/. Od tego momentu coś się w grze **Staru** zacięło. Zawodniczki grały ślamazarnie, pełno było przypadkowości i nonszalancji i nic dziwnego, że zdenerwowany trener **Marian Zając** dokonywał wielu roszad w składzie. Spore znaczenie dla postawy gospodyń miała absencja chorej **Barbary Zajączkowskiej** oraz słaba postawa **Nataszy Tkaczuk**. Jedynie niezawodna w tym sezonie **Edyta Łapka** zaprezentowała wysoki poziom gry. Po meczu zawodniczki Staru zrobiły sobie pamiątkowe zdjęcie z byłym koszykarzem **Interu Mediolan panem Giovanni Ipicano**, który obecnie jest członkiem osobistej ochrony prezydenta Włoch, a do Starachowic przyjechał na zaproszenie prezesa Staru **Janusza Serka**.

Za tydzień koszykarki Staru zakończą pierwszy etap rozgrywek wyjazdowym pojedynkiem z **AZS** w Rzeszowie. Później rozpocznie się decydująca runda, która zadecyduje o awansie do I ligi.

W pozostałych spotkaniach: **AZS Kraków-Glinik II Gorlice 70:54, Stal Bobrek Bytom-AZS Rzeszów 39-114, Korona Kraków - Górnik Wieliczka 82-74.**

1.STAR	**13**	**26**	**1583-674**
2.AZSRz.	**13**	**25**	**1100-671**
3.AZSK.	**13**	**21**	**1018-834**
4.AZSKat.	**13**	**20**	**797-811**
5.GlinikII	**13**	**20**	**819-965**
6.Korona	**13**	**16**	**690-1203**
7.Bobrek	**13**	**15**	**719-1097**
8.Górnik	**13**	**13**	**674-1155**

PIOTR SZPAK

Radomka dostarcza punktów

Wanda za mocna

W spotkaniach o mistrzostwo II ligi siatkarki Radomki przegrały z Wandą Kraków 0:3 /-4,-13,-8/ i 0:3/-15,-10,-15/;

Radomka: Dobosz, Górka, Skorupska, Sętkiewicz, Jagoda, Gołębiowska /s/, Polczek /m/, Pawelec, Wojtalik, Świerczyńska.

Sympatycy siatkówki liczyli, iż drużyna Radomki zdoła wygrać dwa mecze z Wandą, a tym samym zachowa jeszcze cień szansy na uniknięcie degradacji. Niestety, nasze zawodniczki przegrały obydwa pojedynki. Styl, w jakim to uczyniły w pierwszym spotkaniu woła o pomstę do nieba. Fatalny odbiór zagrywki, słabe rozegranie, kiepski atak i blok zadecydowały o porażce z niezbyt wymagającymi rywalkami. Znacznie ciekawszy przebieg miało natomiast spotkanie rewanżowe. Gospodynie znacznie poprawiły wszystkie te elementy, a zagrywki w wykonaniu **Doroty Sętkiewicz** siały prawdziwy popłoch po przeciwnej stronie siatki. W spotkaniu, które trwało 80 minut, szczęście sprzyjało jednak przyjezdnym. Radomianki w każdej partii prowadziły: w pierwszej 8:6 - w drugiej 6:0 - w trzeciej nawet 13:8, ale końcówki należy do krakowianek. Szkoda straconej szansy na odniesienie choćby jednego zwycięstwa, ponieważ **Radomkę** stać było na pokonanie Wandy. Po tych porażkach sytuacja radomianek jest nie do pozazdroszczenia, a szanse na utrzymanie się w II lidze minimalne.

W innych meczach: MKS Lubań - MKS Łańcut 3:0, 3:2, Metal Kluczbork - Lemarpol Andrychów 3:0, 3:0, AZS WSP Opole - Gwardia Wrocław 0:3, 1:3.

1. Gwardia	**22**	**42**	**60:14**
2. Lubań	**22**	**38**	**53:30**
3. Opole	**22**	**35**	**47:37**
4. Metal	**22**	**35**	**45:33**
5. Wanda	**22**	**33**	**42:35**
6. Lemarpol	**22**	**29**	**34:48**
7. Łańcut	**22**	**27**	**29:55**
8. RADOMKA	**22**	**25**	**19:63**

J. NOWAK, /PK/

Sprawdź swoją wiedzę...

Wielki konkurs olimpijski

Przedstawiamy dziś drugi zestaw pytań naszego konkursu olimpijskiego. Przypominamy, że zgodnie z regulaminem zamieszczonym w ostatnim „Relaksie" /ED nr 20/ na konkurs składać się będzie sześć zestawów pytań drukowanych do dnia **9 lutego**. Następnie do **12 lutego** należy przynieść lub przysłać do redakcji wszystkie zestawy z wpisanymi odpowiedziami naklejone na jedną kartkę papieru. W przypadku przysłania odpowiedzi pocztą liczyć się będzie data stempla. Na kopercie należy dopisać **„Konkurs olimpijski"**. Adres redakcji: **25-953 Kielce, ul. Targowa 18.**

ZESTAW 2

1. Kto /podaj imię i nazwisko, klub/, w ktorym roku i wjakiej konkurencji zdobył w narciarstwie złoty medal mistrzostw Polski dla Kielecczyzny? /3 pkt./ .....

2. W jakich konkurencjach startował i jakie w nich zajął miejsca łyżwiarz MKS Pionki Paweł Jaroszek /2 pkt./ .....

3. Kto /podaj imię i nazwisko/, kiedy /rok i miejsce/ i w jakiej konkurencji zdobyl dla Polski pierwszy medal Igrzysk Zimowych? Jaki to był medal? /3 pkt./ .....

4. Jak nazywały się zawody w Chamonix uznane za pierwsze Zimowe Igrzyska Olimpijskie /2 pkt./ .....

5. Gdzie i kiedy ZIO odbyły się dwa razy /3 pkt./ .....

6. Jeden z najwybitniejszych polskich narciarzy przedwojennych, trzykrotny olimpijczyk, zamordowany w Oświęcimiu w rokyu 1944. Podaj jego imię i nazwisko /2 pkt./ .....

7. Wytypuj zwyciężczynię slalomu specjalnego kobiet w Lillehammer /2 pkt./ .....

8. Wytypuj zwyciężczynię biegu zjazdowego kobiet w Liiehammer /2 pkt./ .....

9. Wytypuj zwyciężcę slalomu specjalnego mężczyzn w Lillehammer /2 pkt./ .....

10. Wytypuj zwycieżcę kombinacji alpejskiej mężczyzn w Lillehammer /2 pkt./ .....

Zestaw nr 3 w środę

Wysoka forma Staru

Osłabli przed "setką"

W piętnastej kolejce trzeciej ligi koszykówki mężczyzn z naszych drużyn grał tylko Star Starachowice. Mitex Kielce nie pojechał na mecz do Włodawy, gdyż gospodarze poprosili o jego przełożenie. Prawdopodobne jest, że Włodawianka wycofa się z rozgrywek. Kibice w Kielcach mogli oglądać Mitex w czwartek, w zaległym spotkaniu z MKS Chełm.

*** STAR Starachowice - MKTS Lublin 120-83 /64-36/. Star; Bińczak 36, Jagiełła 31, Majewski 28, Fijałkowski 13, Kwiatkowski 8, Sobieraj 2, Kotwica 2.**

W 55 sekundzie meczu było już **9:0** dla Staru po dwóch celnych rzutach za trzy punkty **Mariusza Majewskiego** i jednym **Michała Bińczaka**. Później w miarę trwania spotkania przewaga gospodarzy rosła z minuty na minutę. W drugiej połowie trener Staru **Tomasz Serek** wpuścił na parkiet czterech juniorów i dzięki temu lublinianie dotrzymywali kroku gospodarzom.

*** MITEX Kielce - MKS Chełm 97:67 /46:34/ MITEX: Sowiński 44, Gocał 17, Kowalski 16, Pisarski 8, Kij 5, Lisowski 3, Fit 2, Sopata 2, Nowak 0, Łopian 0**. Zwycięstwo kieleckiego zespołu w tym spotkaniu nie było zagrożone. Szczególnie mogły podobać się pierwsze minuty po przerwie, gdy koszykarze Mitexu pokazali kilka bardzo ciekawych zagrań i uzyskali sporą przewagę punktową. Efektownymi „wsadami" i „czapami" popisywał się najskuteczniejszy w zespole gospodarzy **Grzegorz Sowiński**, który zdobył 44 punkty. Koszykarze Mitexu zastosowali w grze agresywne krycie na całym boisku i w efekcie w końcówce spotkania opadli z sił. Przez odstatnie trzy minuty nie potrafili zdobyć punktów, które pozwoliłyby przekroczyć „setkę".

* W pozostałych meczach: Start II Lublin-AZS Siedlce 72-58 /30-22/, MKS Chełm-Pogoń Puławy 115-99 /61-46/, Politechnika Lublin-AZS II Lublin 72-97 /34-36/, AZS Biała Podlaska-Etanex Stalowa Wola 83-101 /44-54/.

1.Etanex	**15**	**29**	**1529-1221**
2.MITEX	**14**	**26**	**1435-986**
3.AZSII	**15**	**26**	**1335-1099**
4.StartII	**14**	**25**	**1206-1003**
5.Siedlce	**15**	**23**	**1141-1110**
6.STAR	**13**	**21**	**1254-1124**
7.AZSB.P.	**14**	**21**	**1201-1121**
8.Chełm	**15**	**20**	**1159-1366**
9.Politech.	**15**	**19**	**1058-1158**
10.Pogoń	**15**	**19**	**1309-1575**
11.MKTS	**15**	**18**	**1081-1381**
12.Włod.	**14**	**13**	**911-1343**

"Spacerek" Kozienic

Studniówki pod siatką

W III lidze siatkówki mężczyzn odbyły się tylko dwa mecze, reszta została przełożona ze względu na... studniówki.

Grupa I

Amator Stoczek Łukowski - MG MZKS Kozienice 0:3 /3, 3, 10/.

Kozienice: Sępoliński, Pytlakowski, Jasek, Zmitrowicz, Łuczyński, Śmietanka, Łuczywo, Sadura.

Zdecydowana przewaga gości, Amator nawiązał walkę tylko w trzecim secie. W drużynie z Kozienic wyróżnili się **Krzysztof Łuczyński** i **Tomasz Sadura.**

Pogoń Siedlce - Czarni II Radom - przełożony. Awansem - Orlęta Łuków - Cisy Nałęczów 3:1.

1.CZARNI II	**8**	**15**	**21:6**
2.KOZIENICE	**8**	**14**	**21:7**
3.Orlęta	**8**	**14**	**18:11**
4.Pogoń	**8**	**13**	**18:13**
5.Amator	**8**	**8**	**4:24**
6.Cisy	**8**	**8**	**3:24**

Grupa II

Fryderyk Lublin - Stal Stalowa Wola 3:1, KSZO Ostrowiec - MKS Opole Lub. i AZS Politechnika Lublin - Komunalni Chełm - przełożone.

1.Fryderyk	**9**	**18**	**27:4**
2.Stal	**9**	**12**	**18:14**
3.Politech.	**8**	**12**	**13:15**
4.KSZO	**8**	**11**	**10:18**
5.Komunalni	**7**	**10**	**12:13**
6.Opole	**8**	**9**	**5:22**

PK

W SKRÓCIE

Mateusz znów O.K.

*** Mateusz Kusznierowicz** wywalczył w nowozelandzkim Napier tytuł wicemistrza świata w żeglarskiej klasie OK-Dinghy.

Rekord Inny

* Rosjanka **Inna Lisowska** poprawiła halowy rekord świata w trójskoku uzyskując w Moskwie 14,78 m.

Porażka Olimpii

* W kolejnym meczu półfinału koszykarskiego Pucharu Europy kobiet **Olimpia Poznań** ulegla BTV Wuppertal /Niemcy/ 75:89.

Strzały w Monachium

*** Jerzy Pietrzak** zajął trzecie miejsce w strzeleckich zawodach w Monachium w konkurencji pistoletu pneumatycznego.

Anglia ma trenera

* Nowym trenerem futbolowej reprezentacji Anglii został **Terry Venables**.

Licytowali w Londynie

*** Cezary Balicki i Adam Żmudziński** wygrali w londynie brydżowy turniej o nagrodę gazety „Sunday Times". Startowało 16 par ze światowej czołówki.

Towarzysko

* W towarzyskich meczach piłkarzy nożnych **Wenezuela** ulegla **Kolumbii** 1:2 /0:1/, a **USA** zremisowało z **Rosją** 1:1 /0:0/.

Artur trzeci

*** Artur Partyka** zajął trzecie miejsce w skoku wzwyż na mitingu w Arnstadt wynikiem 2,24.

Liga NBA

* W lidze **NBA** padły wyniki: Cleveland-Chicago 100:84, Washington-Dallas 98:95, Houston-Sacramento 113:97, Denver-Indiana 113:106, Seattle-New Jersey 102:92, L.A. Clippers-New York 101:103, Atlanta-Charlotte 117:105, Miami-Orlando 106:97, Phoenix-Philadelphia 108:103, Utah-Golden State 119:91, Chicago-Milwaukee 113:96 L.A. Lakers-Detroit 105:97, Portland-Minnesota 105:98, Seattle-New York, 92:106, Dallas-Sacramento 108:101, San Antonio-Atlanta 100:87, Houston-Indiana 108:119, Cleveland-Miami 98:113, Philadelphia-Milwaukee 94:89. Washington-Orlando 99:103, Denver-Detroit 128:110, Golden State-New Jersey 106:120, L.A. Clippers- Minnesota 103:93.

/P.K./

http://sbc.wbp.kielce.pl

Echo SPORTOWE

Czarny dzień białego sportu

OSTATNI SEZON

Z powodu obrażeń po upadku na trasie biegu zjazdowego w Garmisch-Partenkirchen zmarła w sobotę znakomtia narciarka austriacka, 26-letnia Ulrike Maier.

Do tragedii doszło podczas zawodów o Puchar Świata na trasie **Kandahar.** W środkowej części trasy jadącej z prędkością 105 km/h zawodniczce nagle „odjechała" na drobnej nierówności prawa narta i mimo rozpaczliwych prób utrzymania równowagi **Maier** przewróciła się na plecy i uderzyła w zabezpieczenie słupka urządzenia pomiaru czasu. Uderzenie spotęgował jeszcze fakt, że narciarce spadł hełm ochronny. Mimo natychmiastowej pomocy lekarskiej na stoku i przetransportowania śmigłowcem do kliniki w Munau nie udało się jej uratować. Około trzy godziny po wypadku **Ulrike Maier** zmarła a przyczyną śmierci było **przerwanie rdzenia kręgowgo szyi.**

Kiedy zawodniczka walczyła jeszcze ze śmiercią austrackie radio powtórzyło wywiad, jakiego Maier udzieliła 10 dni wcześniej po zwycięstwie w Mariborze. Mówiła w nim. min. że **„jest zadowolona i z ufnością patrzy w przyszłość"** oraz, że **„to mój ostatni sezon, z kuliminacją w Lillehammer"...**

To była wspaniała zawodniczka. W roku **1989** zaimponowała wszystkim zdobywając **mistrzostwo świata w supergigancie** będąc w pierwszych miesiącach ciąży. W roku 1991 ponownie zdobyła mistrzostwo w tej konkurencji, niespełna trzy miesiące po urodzeniu dziecka. Po zakończeniu kariery Maier chciała całkowicie poświęcić się wychowaniu 4-letniej córeczki **Melanie** oraz jesienią zawrzeć związek małżeński z jej ojcem, **Hubertem Schweighoferem.** W sobotę oboje czekali na Ulrike na mecie trasy Kandahar.

O wynikach zawodów alpejczyków piszemy obok.

/STS/

Sampras wygrał... po raz pierwszy

PROFESOR Steffi Graf

Niemka Steffi Graf i Amerykanin Pete Sampras zwyciężli w pierwszym tegorocznym tenisowym turnieju Wielkiego Szlema - Otwartych Mistrzostwach Australii.

Przeciwniczką Graf - rozstawionej z nr 1 byla Hiszpanka **Arantxa Sanchez-Vicario** - nr 2 turnieju w Melbourne. 13 tys. widzów, którzy zjawili się na korcie centralnym było jednak zawiedzionych ... Pojedynek trwał zaledwie **57 minut** i był to jeden z najkrótszych i jednocześnienajbardziej jednostronnych finałów w Australian Open. **„Pani profesor Graf"** udzielił swojej rywalce pokazowej lekcji gry w tenisa wygrywając **6-0, 6-2,** tracąc w pierwszym secie zaledwie 12 piłek. **„To był moj najlepszy turniej wielkoszlemowy jaki rozegralam w życiu"** - powiedziala Niemka, która w Melbourne triumfowała już po raz czwarty, a w turniejach wielkoszlemowych po raz piętnasty. Premia za zwycięstwo wyniosla **585 tys. dolarów. Arantxa Sanchez-Vicario** swoją porażkę skwitowała krótko: **„Staffi była dziś dla mnie" o jeden numer za wielka".**

Pete Sampras pokonując swojego rodaka **Todda Martina 7-6 /7-4/, 6-4, 6-4** zdobył pierwsyz tytuł mistrza Australii w swojej karierze. Stał się też pierwszym tenisistą, kory zwyciężył po kolei w **Wimbledonie, US Open** i **Australian Open**. Finałowy mecz **Sampras-Martin** obserwowało 15 tys. widzów. Nr 1 na świecie nie dał rywalowi większych szans grając twardo od początku do końca. **Sampras** zaserwował **Martinowi** m.in. **13 asów**, a przy jednym z nich piłka osiągnęła prędkość **126 km/h**. Za wzięcie **„trzeciej lewy Wielkiego Szlema"** Sampras otrzymał **322 tys. dolarów, a jego rywal o połowę mniej. „To było wspaniałe** - powiedział po meczu Sampras. **Gdyby udało mi się utrzymać na tym poziomie przez 5.6 kolejnych sezonów, zostałbym tenisistą wszechczasów".**

Wyniki pozostałych finałów. Debel mężczyzn: **Jacco Eltingh /Paul Harhuis/** /Holandia/ - **Byron Black /Janathan Stark** /USA/ Zimbabwe /USA/ 6-7, /304/, 6-4, 6-3. Debel kobiet: **Gigi Fernandez /Natalia Zwieriewa/** /USA/ Białoruś/ - **Patty Fendick /Meredith Mc Grath/** /USA/ 6-3, 4-6, 6-4. Gra mieszana: **Andriej Olchowski /Larisa Neiland/** /Rosja/Łotwa/ - **Todd Woodbridge /Helena Sukova/** Australia/Czechy/ 7-5, 6-7, /6-7/, 6-2.

/STS/

Górnik, Pogoń czy Widzew?

Kuszenie Siadaczki

Jak się dowiedzieliśmy z nieoficjalnych źródeł trzy I-ligowe drużyny Górnik Zabrze, Pogoń Szczecin i Widzew Łódź zainteresowane są pozyskaniem Rafała Siadaczki, a działacze z Zabrza czynią ponoć już pierwsze kroki w kierunku ewentualnego transferu.

Prawdopodobna cena „rynkowa" Siadaczki wynosi około **2 miliardy** a jeden z akcjonariuszy **Widzewa** chętny jest do wyłożenia tej sumy. Pytanie, czy Rafał pozostanie w **Radomiaku**, więc ciągle jak najbardziej aktualne. To, że Rafałem interesują się pierwszoligowe kluby potwierdził jeden z działaczy Broni, który dodał, że była też propozycja zza granicy.

/PISZ/

W cieniu tragedii...

Triumf Aamodta

Przerwa spowodowana wypadkiem Ulrike Maier podczas biegu zjazdowego w Ga-Pa spowodowała, że zawodniczki startujące z dalszymi numerami zjeżdżały po śniegu bardziej zmrożonym a przez to szybszym.

Czołowe miejsca zajęły więc zawodniczki mniej do tej pory znane. Zwyciężyła **Isolde Kostner** /Włochy/ przed **Melanie Suchet** /Francja/ i **Michelle Ruhven** /Kanada/.

* * *

Znakomitą formą błysnął Włoch **Alberto Tomba.** Wygrał on zaliczany do punktacji Pucharu Świata slalom specjalny w **Chamonix** wyprzedzając o blisko sekundę Szweda **Tomasa Fodgoe** i o półtorej sekundy Austriaka **Tomasa Sykorę. „Tomba - Bomba"** prowadzi w klasyfikacji generalnej tej konkurencji mając na koncie 440 pkt. i wyprzedza Thomasa Stangassingera /Austria/ - 423 pkt. Było to już 32 zwyciąstwo Włocha w zawodach PŚ.

* * *

Lider klasyfikacji generalnej PŚ Norweg **Kjetil-Andre Aamodt** odniósł kolejny sukces, także w **Chamonix**, wygrywając w biegu zjazdowym. Wyprzedził **Jeana Luca Cretiera** /Francja/ i **Hannesa Trinkla** /Austria/.

opr. STS, PK

Trener Roku '93

Wybieramy najlepszych

Redakcja „Echa Dnia" już po raz drugi organizuje plebiscyt na TRENERA ROKU.

Kupony należy przysyłać pod adresem: „ECHO DNIA", 25-953 Kielce, ul. Targowa 18 z dopiskiem **„Trener Roku", do 3 lutego 1994 roku** /liczy się data stempla pocztowego/.

Wśród czytelników, którzy wytypują najtrafniej rozlosujemy atrakcyjne nagrody!

TRENER ROKU 1993
Kupon nr 7
KIELCE

1. .....3 pkt.
2. .....2 pkt.
3. .....1 pkt.

RADOM

1. .....3 pkt.
2. .....2 pkt.
3. .....1 pkt.

W Spale odbyły się zawody w skoku wzwyż z udziałem najlepszych skoczków świata. Na zdjęciu panie - od lewej: Kostadinowa, Costa, Astafei, Musona i Majchrzak. Relacja naszego specjalnego wysłannika na stronie 13.

Fot. W. Słomka

Dobra gra Skierskiego

Pokonał trenera

W Krakowie zakończył się Ogolnopolski Turniej Kwalifikacyjny sieniorek i seniorów w kategorii A w tenisie stołowym. Rywalizacja odbyła się dwukrotnie w sobotę i w niedzielę. Wśród mężczyzn w sobotnim finale **Jarosław Kołodziejczyk** /Baildon Katowice/ pokonał **Michała Dziubańskiego** z AZS Gdańsk. Trzecie miejsce natomiast wywalczył tenisista Euromirexu Radom - **Piotr Skierski**, który pokonał swego klubowego kolegę i trenera - **Leszka Kucharskiego**. W niedzielę Skierski zajął pierwszą pozycję pokonując w finale Dziubańskiego.

/STACH/

Zwierzęta miały spacerować po ulicach, ale przeszkadza mróz

RENIFERY NIE DOJADĄ?

Już za 12 dni rozpoczną się XVII Zimowe Igrzyska Olimpijskie w Lillehammer. Sportowcy szlifują formę w ostatnich przedolimpijskich startach, gospodarze imprezy natomiast dopinają sprawy organizacyjne na „ostatni guzik".

Renifery, które mają wystąpić w ceremonii otwarcia igrzysk w Lillehammer, nie mogą dojechać do celu, z powodu mrozów panujących w ich ojczyźnie, czyli w Laponii. Jest tam teraz 39 stopniu mrozu i przy takiej temperaturze trsnsport reniferów w nieogrzewanych samochodach mógłby być dla nich niebezpieczny. W Lillehammer refniery będą widoczne na kżadym kroku, a 16 z nich przeszło specjalne szkolenie i wystąpi w ceremonii otwarcia. Reszta natomiast, czyli 144 sztuki będzie spacerować po ulicach olimpijskiego miasteczka, ciągnąc sanie z turystami.

Tymczasem w Norwegii odbędą się także inne zimowe igrzyska-Lilly Hammer. I nie jest to pomyłka, lecz nazwisko pomysłodawczyni. Prezwodniczący MKOL A. Samaranch, gdy oznajmiał o przyznaniu igrzysk Norwegii, powiedział Lillyhammer, zamiast Lillahammer - stwierdziła pani Lilly Hammer. A. Samaranch wypowiedział błędnie nazwę miasta, ale za to poprawnie moje nazwisko. Nie pozostało mi więc nic inego,jak zorganizować igrzyska. Pani Hammer prowadzi niewielki pensjonat w Ulvik, miejscowości wypoczynkowej liczącej 1200 mieszkańców. W prywatnych igrzyskach pani Lilly odbędą się m.in. zawody w saneczkarstwie i biathlonie, w którym narciarze będą strzelać do tarcz śnieżnymi kulami. Koszt prywatnych igrzysk oceniany jest na kilka koron, podczas gdy te „konkurencyjne" będą kosztowały Norwegię miliardy koron. Ciekawostką jest równie fakt, że mąż pani Lilly Hammer pochodzi z Lillehammer!

Chiny , które po igrzyskach w Barcelonie zaliczane są do sportowego mocarstwa w Lillehammer nie liczą na dużą liczbę medali. Do Norwegii wyjedzie tylko 27 osobowa grupa zawodników, wśród których największe szanse na dobre wyniki mają tylko łyżwiarki, zarówno w łyżwiarstwie szybkim jak i figurowym.

opr. /STACH/

Echo Dnia

Dyrektor wydawnictwa: Andrzej MAJCHER (tel. 68-00-43). Redaguje kolegium: Jerzy CHROBOT - redaktor naczelny, (68-00-12), Stanisław WRÓBEL - sekretarz redakcji, Paweł MIJAS - zastępca sekretarza redakcji (tel./fax 458-20), Beata MŁOTKOWSKA. Adres redakcji: 25-953 Kielce 12, skr. 163, ul. Targowa 18, fax: 458-20. Działy: informacji - tel. 68-00-88, publicystyczny - tel. 68-58-73, łączności z czytelnikami oraz sportowy - tel. 458-98, Biuro Reklam i Ogłoszeń Kielce, ul. Targowa 18 - tel./fax 321-456, oddział w Radomiu: kierownik Stefan MŁODAWSKI 26-600 Radom, ul. Żeromskiego 65, tel. 235-19, 231-36 (do 39), w. 60. Rok XXI, PLISS 0137-902X, nr indeksu 350087. Prenumeratę kwartalną i miesięczną prowadzą wszystkie oddziały „Ruch" i urzędy pocztowe.

WYDAWCA: „Echo Press" - spółka z o.o. Kielce ul. Targowa 18 Druk: Prasowe Zakłady Graficzne - „Drogowiec" Sp. z o.o. Kielce ul. Sienna 2

Red. prowadzący
STANISŁAW WRÓBEL
Red. depeszowy
MAREK GLUZA

http://sbc.wbp.kielce.pl