do 849/94

SZCZĘŚLIWA TRZYNASTKA! Gramy dalej - strona 3

WYDANIE KIELECKIE

Echo Dnia

KIELCE-RADOM-TARNOBRZEG-SANDOMIERZ
Czwartek
26 maja 1994 r.
Nr 100 (5464) Cena 3000 zł

Polskie Alcatraz w Kielcach?

STĄD SIĘ NIE UCIEKNIE

KIELCE. Powstaje tu najnowocześniejszy areszt śledczy w Polsce. Najnowszy system ma zapobiec kontaktowaniu się ze sobą przestępców, zwłaszcza tych najgroźniejszych oraz do minimum wyeliminować możliwość ucieczki. Areszt Śledczy na Piaskach otoczony jest dwumetrowym murem. Między nim a dziedzińcem wydzielono pas odgrodzony siatką, gdzie dla poprawy bezpieczeństwa w wyznaczonych sektorach swoje warty mają trzymać specjalnie szkolone psy. Będą one wkraczać do akcji po otrzymaniu sygnału z systemu elektronicznego. W Centralnym Zarządzie Zakładów Karnych w Warszawie zapewniono nas, że wbrew krążącym plotkom nie będą to psy mordercy. Nie zastąpią one także wartowników.

Od trzech lat trwa modernizacja Aresztu Śledczego na Piaskach. CZZK wybrał Kielce na prowadzenie programu pilotażowego, mającego poprawić system zabezpieczeń i ochrony aresztów w całej Polsce.

- W Kielcach chcemy sprawdzić

działanie nowoczesnego systemu ochrony podpatrzonego u naszych kolegów z Węgier - powiedział nam **Andrzej Kaliński, naczelnik Wydziału Organizacyjno-Prawnego CZZK w Warszawie.** - Program pilotażowy ma na celu sprzęgnięcie ze sobą trzech ogniw: człowieka, psa i elektroniki. W Kielcach prace nad systemem są najbardziej zaawansowane. System, podobny do instalowanego na Piaskach, pracuje w węgierskim areszcie w miejscowości Vac.

Psy mają jedynie obezwładnić uciekiniera...
Fot. A. Piekarski

Tam współpracują aż cztery elementy: strażnicy, specjalnie szkolone psy patrolujące wyznaczone obszary, system elektroniczny i system komputerowy. Pomimo poczwórnego zabezpieczenia i tak udała się jedna ucieczka. Komputer wykazał przerwę w jednym z „oczek" systemu, ale dozór zignorował sygnał i wykasował alarm.

- W Kielcach nie będzie poczwórnego zabezpieczenia ze względu na szczupłość środków finansowych - **zaznacza naczelnik Kaliński.** - Będą psy, strażnicy i system elektroniczny. Szczegóły objęte są tajemnicą.

DOKOŃCZENIE NA STR. 4

Niektórzy na... glinianych nogach

GIGANCI

KIELECKIE, RADOMSKIE, TARNOBRZESKIE. Wczoraj tygodnik „POLITYKA" opublikował listę 100 największych firm polskich. Jak twierdzą autorzy opracowania, lista ta ma „najpełniej pokazać, kto jest kim w gospodarce i ile jest wart".

Na miejscu 65 napotkaliśmy Elektrownię w Połańcu, na 75 Hutę „Stalowa Wola", na 79 „Polski Tytoń" z Radomia, na 96 Hutę „Ostrowiec", miejsce dalej Zakłady Przemysłu Tytoniowego z Radomia. W rubrykach opracowania, oprócz przychodu, zatrudnienia i kwoty płaconego popiwku jest też zysk brutto. Przy hutach „Stalowa Wola" i „Ostrowiec" w rubryce tej znalazły się... zera. **Udało nam się porozmawiać z trzema „gigantami" z listy.**

DOKOŃCZENIE NA STR. 4

"Po ile za kilo?"

Kilometrowa kradzież

PONIDZIE. W nocy z piątku na sobotę w okolicach wsi Piotrkowice w gm. Chmielnik, nie ustaleni dotychczas sprawcy skradli około 9 kilometrów przewodu telefonicznego wykonanego z brązu.

Zasobna „Telekomunikacja SA" usunęła już szkody i do Piotrkowic można się dodzwonić.

Straty sięgnęły wielu milionów złotych, brąz posiada sporą wartość. Szkody wynikłe ze zniszczenia linii telefonicznych są wielokrotnie wyższe niż wartość złomu, który złodzieje muszą sprzedać.

W naszym województwie jest kilka punktów skupu surowców wtórnych, lecz tylko w jednym /w Kielcach/ odpowiedziano nam, że brązu w postaci drutu - „nie skupuje się". Cena podawana przez skupujących zaczyna się od 10 tysięcy złotych za kilogram. W innym punkcie zapytano nas wręcz: - „A po ile pan chce za kilo?"

Na terenie działania Komendy Rejonowej Policji w Busku kradzieży tego typu odnotowano w ostatnim czasie zaledwie kilka, lecz miały one o wiele mniejsze rozmiary niż sobotnia w okolicach Piotrkowic.

/imi/

300 milionów za trucie

Dali czadu, teraz zapłacą

STARACHOWICE. Ponad 300 mln złotych odszkodowania kosztować będą starachowicki magistrat konstrukcyjne niedoróbki budowlanych. Niedrożne kanały wentylacyjne w blokach mieszkalnych okazały się bowiem przyczyną poważnego zatrucia tlenkiem węgla dwóch dziewczynek.

Wadliwie wykonane kanały wentylacyjne łazienkowych piecyków gazowych od kilku lat nękały mieszkańców bloków na osiedlu Wzgórze. Kolejne ekspertyzy jednoznacznie potwierdziły, iż przyczyną licznych zatruć podczas kąpieli jest tlenek węgla. Mimo to ówczesny administrator budynków, czyli FSC, nie kwapił się do usunięcia usterek. W końcu zdarzyło się nieszczęście.

DOKOŃCZENIE NA STR. 4

Wczoraj w Warszawie
Henryk Długosz odebrał nominację

Jest wicewojewoda

WARSZAWA. Półtorej godziny rozmawiał wczoraj w Urzędzie Rady Ministrów z wiceministrem Kazimierzem Koroną kielecki kandydat na wicewojewodę, Henryk Długosz.

Rozmawiano o najważniejszych problemach gospodarczych województwa oraz o przyszłych działaniach w celu ich pokonania. Tuż przed godziną 16 Henryk Długosz otrzymał podpisaną przez premiera Waldemara Pawlaka nominację na wicewojewodę kieleckiego. O tym fakcie poinformowano telefonicznie wojewodę Zygmunta Szopę.

Jak stwierdził nowy wicewojewoda, „wiceminister Korona jest przewidującym politykiem, znającym realia. Obaj mieliśmy wiele wspólnych spostrzeżeń i pomysłów na przyszłość".

„Echo" życzy nowemu wojewodzie wielu sukcesów w piastowaniu stanowiska.

/WaZ/

To "tylko" minister

ŹLE z prywatyzacją

RADOM. Wczoraj teren przed Urzędem Wojewódzkim został obstawiony przez policję. Około godziny 14 przyjechała szara „lancia" w asyście trzech policyjnych „volkswagenów". Spodziewano się sensacji, a to tylko przyjechał minister.

Wizyta ministra przekształceń własnościowych nie wzbudziła wielkich emocji, ponieważ mieszkańcy Radomia już przyzwyczaili się, że co kilka dni przyjeżdża tu jakiś minister. **Wiesław Kaczmarek** przybył do grodu nad Mleczną, aby zapoznać radomskie sfery gospodarcze z planami komercjalizacji przedsiębiorstw. Chciał się też dowiedzieć, co jest przyczyną, że w naszym województwie brak jest postępu w prywatyzacji.

T.P.S.

O trzynastej poprosiła o podwiezienie

SAMA TEGO CHCIAŁA?

TARNOBRZESKIE. Kluczyli bocznymi drogami przez prawie całą godzinę. Od wypitego piwa szumiało jej w głowie. Przystanęli na polanie w pobliżu wsi Księżomierz /gm. Gościeradów/. Nim się zorientowała o co chodzi, wyciągnęli ją z samochodu. Bili na odlew po twarzy. Co krzyczała - nie pamięta. Mówi, że dwa razy straciła przytomność. Nie wie, czy mężczyzn było czterech, czy sześciu. Kiedy ocknęła się, świtało. Wokół tylko las. Leżała w trawie bez spodni, majtek, butów. Wciągnęła spodnie, butów nie znalazła.

Na bosaka dotarła do głównej drogi. Zatrzymała przejeżdżający autobus w stronę Lublina. Kierowca podwiózł ją przed KRP w Kraśniku. - Zostałam pobita i zgwałcona. Nie wiem przez kogo - oświadczyła policjantom.

DOKOŃCZENIE NA STR. 4

SUPERMARKET OBI
Kielce, ul. Zagnańska 119
PŁYTKI i TERAKOTA z OPOCZNA
ZDECYDOWANIE
NAJTANIEJ W KIELCACH!!!!
Zapraszamy w dni powszednie
od 10 do 19
w soboty
od 10 do 16
SUPERMARKET OBI
SUPERMARKET OBI
SUPERMARKET OBI
140/K

Dlaczego "Żuki" nie zagrały?

Koncert bez fanów

Czytaj na stronie 5

http://sbc.wbp.kielce.pl

Lech Wałęsa odleciał do Szwajcarii

"BĘDĘ ŚWIADKIEM"

„Chciałbym, aby ład, który próbujemy wspólnie budować, okazał się tak trwały i niezawodny jak szwajcarski zegarek" - powiedział Lech Wałęsa w środę podczas oficjalnego powitania polskiego prezydenta w Bernie. L. Wałęsa rozpoczął tego dnia 3-dniową wizytę oficjalną na zaproszenie Rady Federalnej Konfederacji Szwajcarskiej wystosowane przez prezydenta konfederacji, Otto Sticha.

Wizyta L. Wałęsy jest pierwszą wizytą oficjalną, jaką szef państwa wschodnioeuropejskiego złożył w okresie powojennym. Szwajcaria przyjmuje wizytę państwową tylko raz w roku. Tym razem zaproszono prezydenta Polski.

Prezydent Lech Wałęsa powiedział wczoraj na lotnisku w Warszawie, przed odlotem do Szwajcarii, że stanie jako świadek przed sejmową Komisją Odpowiedzialności Konstytucyjnej, rozpatrującą wniosek o postawienie przed Trybunałem Stanu autorów stanu wojennego. Prezydent dodał, że prawdopodobnie będzie świadkiem oskarżenia.

- W kraju demokratycznym taka możliwość istnieje i rzeczywiście będę starał się tam być - mówił prezydent, odpowiadając na pytanie, czy będzie zeznawać jako świadek przed komisją.

- Powiem prawdę, a prawda jest dość brutalna, ale jaka - nie mogę mówić przed zeznawaniem - wyjaśniał Wałęsa, pytany, czy będzie bronił generała Jaruzelskiego. Prezydent dodał, że nie ma z tamtego okresu dużo „plusów" dla ówczesnych władz.

Na pytanie, czy przed komisją będzie świadkiem oskarżenia, Lech Wałęsa odpowiedział: „prawdopodobnie".

Polski Tydzień Teatralny w Wilnie

Gombrowicz na Litwie

Na Litwie, w Wilnie, po raz pierwszy wystawiono sztukę Witolda Gombrowicza. Był to „Ślub" w reżyserii polskiego reżysera, doskonale znanego w Radomiu - Jacka Zembrzuskiego, który, przypomnijmy, reżyserował w Teatrze im. Jana Kochanowskiego „Onych" Witkiewicza, „Pannę Julię", a niebawem rozpocznie próby do „Wiśniowego sadu" Czechowa.

Pierwszego przekładu Gombrowicza, na zamówienie Rosyjskiego Teatru Dramatycznego na Litwie, dokonał **Michał Jagiełło**. Inscenizacja „Ślubu" dała asumpt do zorganizowania Polskiego Tygodnia Teatralnego w Wilnie, podczas którego odbyła się sesja teatralna na temat współczesnego teatru polskiego i litewskiego. Honorowymi gośćmi byli - wdowa po Witoldzie - **Rita Gombrowicz**, ambasador RP na Litwie - **Jan Widacki** a także **Jerzy Jarzębski** - prof. UJ, który będzie przewodniczył sesji literackiej na II Festiwalu Gombrowiczowskim w Radomiu, który w Wilnie reprezentowali - **Marek Szyjko** - dyrektor Wydziału Spraw Społecznych UW oraz **Wojciech Kępczyński** - dyrektor teatru radomskiego.

Oprócz „Ślubu" zagranego przez znakomity zespół Rosyjskiego Teatru Dramatycznego na Litwie, w Wilnie wystąpił Teatr Rozrywki z Chorzowa, Teatr Szwedzka 2/4 z Warszawy i Teatr Józefa Szajny. Rosyjską wersję Gombrowicza prawdopodobnie będzie mogła radomska publiczność obejrzeć podczas II Festiwalu Gombrowiczowskiego. Wcześniej, w radomskim teatrze, gościnnie będzie reżyserował Puszkina litewski reżyser i zarazem dyrektor Rosyjskiego Teatru Dramatycznego - **Linas Marius Zaikauskas**.

/ENA/

Rozmowy skrycie nagrane

Romans prezydenta

Gennifer Flowers, która w czasie prezydenckiej kampanii wyborczej 1992 r. dowodziła, że miała długi romans z Billem Clintonem, pojawiła się publicznie we wtorek ponownie na zatłoczonej konferencji prasowej, oferując do sprzedania za 19,95 dol. skrycie nagrane swoje rozmowy z prezydentem Clintonem.

Flowers ponownie ze szczegółami opisywała swój związek z Clintonem powtarzając historię z 1992 r., jakoby zaszła z nim w ciążę, którą następnie usunęła.

RCMBiCh
RADOMSKA CENTRALA MATERIAŁÓW BUDOWLANYCH I CHEMICZNYCH
26-600 RADOM, ul.Chorzowska 12
ZAPRASZAMY
Patronacki SKŁAD MATERIAŁÓW BUDOWLANYCH
ZWOLEŃ, ul. Perzyny 116, tel. 34-26 (dawna baza POM)
POLECA SZANOWNYM KLIENTOM MATERIAŁY BUDOWLANE I CHEMICZNE
Życzymy udanych zakupów
CENY PROMOCYJNE
bo/3/13/94

Wyrazy szczerego współczucia
rodzinie zmarłego
lek. med.
Mirosława Stupak
składa
Dyrekcja Woj. Stacji
Pogot. Ratunkow.
w Kielcach
3374/bo

Silne wstrząsy wtórne po katastrofalnym trzęsieniu ziemi z 17 stycznia nawiedziły w środę nad ranem rejon Los Angeles. Wstrząsy, których natężenie dochodziło do 4,5 st. według skali Richtera, nie spowodowały jednak ofiar w ludziach ani poważniejszych szkód.

8000 wtórnych wstrząsów

Miasto strachu

Epicentrum wstrząsów znajdowało się w odległości 5 km na północny wschód od doliny San Fernando, która najbardziej ucierpiała w rezultacie styczniowego trzęsienia ziemi. Zginęło wówczas 61 osób, a ponad 9.000 zostało rannych. Straty materialne oceniono na ponad 15 mld dolarów.

Od czasu tego kataklizmu zanotowano już ponad 8.000 wstrząsów wtórnych, z których wiele miało natężenie ponad 5 st. w skali Richtera. **Sejsmolodzy uprzedzają, że należy liczyć się z dalszymi.**

Echo Wyborcze

19 VI 94

W tym cyklu prezentujemy Państwu najważniejsze zasady dotyczące wyborów samorządowych i najważniejsze postanowienia ordynacji wyborczej. Naszymi komentatorami są specjaliści zajmujący się tą tematyką. Dziś odpowiedź na pytanie:

Jak się ustala wynik głosowania?

Zajmiemy się jedynie ustaleniem wyniku w okręgu jednomandatowym. Każda obwodowa komisja wyborcza ma obowiązek zacząć liczenie głosów tuż po zamknięciu lokalu wyborczego. Mogą być przy tym obecni mężowie zaufania. Sprawdzają oni, czy komisja dobrze wypełnia swą pracę.

- Liczący nie biorą pod uwagę na przykład przedartych kart. Jeżeli na karcie postawiono przy nazwiskach więcej niż jeden krzyżyk - jest to głos nieważny - mówi szef Wojewódzkiego Biura Wyborczego, **Henryk Kwiecień**.

Co się dzieje, jeśli wyborca nie postawił krzyżyka przy żadnym nazwisku? Taki głos uznaje się za ważny bez dokonania wyboru. Czy poczynienie na karcie jakichś dopisków, na przykład, wyrażających swój stosunek do któregoś z kandydatów powoduje automatycznie nieważność głosu? Nie. Nie pociąga za sobą również żadnych skutków prawnych.

Komisja w pierwszej kolejności ustala liczbę głosów ważnych. Później zaczyna liczyć głosy oddane na poszczególnych kandydatów. W przypadku, gdy obwód głosowania obejmuje więcej niż jeden okręg wyborczy, ustalenie liczby oddanych głosów następuje oddzielnie dla każdego okręgu.

Komisja obwodowa sporządza następnie, w dwóch egzemplarzach, protokół głosowania, który prześle do terytorialnej komisji wyborczej. Podpisują go wszystkie osoby, które zasiadały w komisji. Mężom zaufania wolno wnieść do dokumentu uwagi z wymienionymi, ewentualnymi zarzutami. Po sporządzeniu protokołu obwodowa komisja wyborcza podaje wyniki do publicznej wiadomości. /TON/

Obiad z Arafatem

Taryfikator usług

Relacjonowanie przez środki masowego przekazu historycznego wydarzenia, jakim będzie przybycie lidera OWP Jasera Arafata do Jerycha, może okazać się bardzo kosztownym przedsięwzięciem. Centrala palestyńska już opublikowała „taryfikator usług".

I tak spożycie obiadu z Arafatem, towarzyszenie mu w samolocie z Tunisu do Jerycha oraz przebywanie w pobliżu Arafata w czasie uroczystości związanych z jego przyjazdem do Jerycha ma kosztować 20 tys. dolarów. Za połowę tej kwoty dziennikarze mają prawo brać udział w programie tych uroczystości w Jerychu - nie będą jednak mieli prawa uczestniczyć w obiedzie ani przebywać blisko palestyńskiego przywódcy. Fotografowie muszą także zapłacić po 20 tys. dolarów bez prawa uczestniczenia w obiedzie.

Całą imprezę organizuje wyspecjalizowane towarzystwo austriackie - **Teleaxis Holding**, które po potrąceniu kosztów własnych wypłaci resztę dochodów OWP. Centrala palestyńska zamierza przeznaczyć uzyskane pieniądze na stworzenie palestyńskiej akademii nauk i kultury.

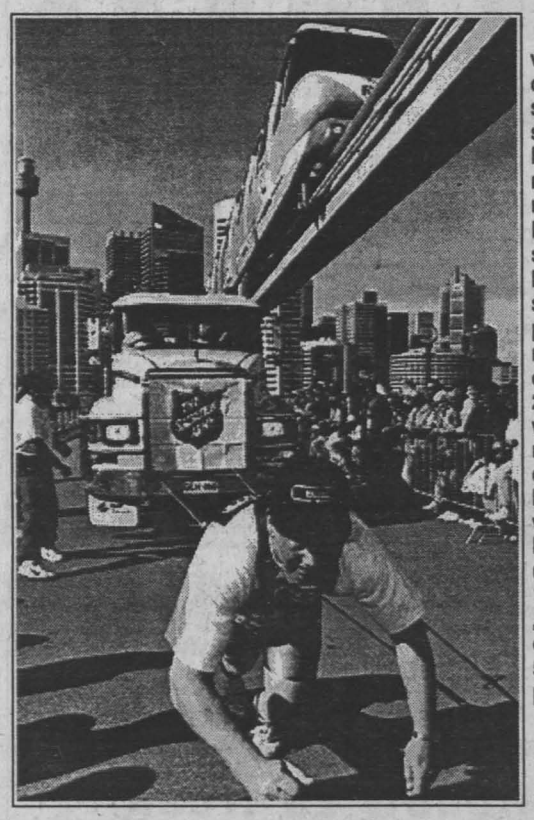

Mieszkający w Sydney, bodajże najsilniejszy człowiek na świecie - **David Huxley** nigdy nie spoczywa na laurach. Mając już na swoim koncie kilka rekordów świata, David postanowił tym razem przeciągnąć przez 25 metrów 3 ważące w sumie 33 tony ciężarówki. Obok ostatniego wyczynu Huxley dotychczas uciągnął ponad 100-tonowego „boeinga 767" oraz prawie 500-tonowy prom.

Fot. PAP/ CAF-EPA

Popisywał się przed kolegami

Rosyjska ruletka

14-letni chłopiec z Montevideo, stolicy Urugwaju, stał się we wtorek śmiertelną ofiarą „rosyjskiej ruletki" - w czasie zabawy z trzema kolegami strzelił sobie w głowę z rewolweru, w którego magazynku pozostawił dwa pociski.

Policja ustaliła, że był to **Jose Ignacio Aguirre Chavez**, którego w ciężkim stanie przewieziono do jednego ze stołecznych szpitali, gdzie zmarł.

Do śmiertelnego zranienia doszło podczas drugiego strzału, po tym, jak chłopiec kilkakrotnie zakręcił magazynkiem rewolweru kaliber 38, popisując się przed rówieśnikami. Żaden z nich wcześniej nie chciał przyłożyć sobie broni do głowy, tak więc ponownie uczynił to Jose Ignacio.

Ostrzelany Czerwony Krzyż

Dwie osoby zginęły, gdy pocisk moździerzowy rozerwał się w środę rano na terenie ośrodka Międzynarodowego Czerwonego Krzyża w stolicy Ruandy, Kigali na terenie opanowanym przez wojska rządowe.

W środę zawieszono loty samolotu transportowego ONZ poruszającego się między Kigali i stolicą Kenii, Nairobi, gdy odkryto, że kula z broni ręcznej przebiła jedno ze skrzydeł maszyny.

Broń na ulicy

Brytyjska policja wszczęła śledztwo chcąc dociec, jakim sposobem dwa naładowane rewolwery policyjne znalazły się w niedzielę na ulicy w centrum miejscowości Blackburn w północnej Anglii, skąd podniesione przez przechodnia trafiły z powrotem na policję.

Przypuszcza się, że rewolwery spadły z dachu samochodu policyjnego, gdzie zostawili je funkcjonariusze przekazujący służbę zmiennikom.

Koledze
red. WŁADYSŁAWOWI GRABCE
ze „Słowa Ludu"
wyrazy współczucia z powodu śmierci
syna JERZEGO
składają koleżanki i koledzy z „Echa Dnia"

NOTOWANIA WALUTOWE

		dolar	marka niem.	frank fr.	funt ang.
KIELCE					
Bank Śląski	Kupno	22.000	13.300	3.850	32.700
	Sprzedaż	22.500	13.600	3.950	33.400
Bank PKO	Kupno	22.050	13.270	3.800	32.500
	Sprzedaż	22.380	13.500	3.880	32.900
Bank PKO SA	Kupno	22.076	13.384	3.931	33.217
	Sprzedaż	22.865	13.862	4.051	34.403
RADOM					
BZR	Kupno	21.500	12.900	3.700	32.800
	Sprzedaż	22.500	13.650	4.000	33.800
Kantor Sezam	Kupno	22.200	13.400	3.920	33.250
	Sprzedaż	22.350	13.500	4.000	33.700
TARNOBRZEG					
PKO	Kupno	22.000	13.300	3.880	32.600
	Sprzedaż	22.250	13.420	3.930	33.300
Poczta	Kupno	22.070	13.300	3.880	33.000
	Sprzedaż	22.250	13.450	3.960	33.300

http://sbc.wbp.kielce.pl

Mówi "solidarnościowa legenda"

MOGĄ BYĆ KŁOPOTY

WŁADYSŁAW FRASYNIUK - specjalnie dla „Echa"

*** Jak taka solidarnościowa legenda, jak pan, ocenia strajki, które przeżyliśmy ostatnio?**

- „Solidarność" mnie ukształtowała. Teraz patrzę z zażenowaniem na to, co się tam dzieje. Śmiać mi się chce, gdy słyszę, że przywódcy strajków chcą, na przykład, paktu o przedsiębiorstwie. Mieli taki pakt podany na talerzu przez rząd Suchockiej. Wszystko uzgodnione, wynegocjonowane, podpisane. To odwołali rząd.

*** Odwołali, bo się skarżyli, że to co uzgodnione pozostaje tylko na papierze...**

- Każdy pretekst jest dobry. Podobnie jak teraz. Twierdzę, że to, co obserwowaliśmy, było po prostu grą interesów różnych branż skupionych w „Solidarności".

*** Ciekawy jestem, czy by pan mówił tak samo będąc nie biznesmenem i przedsiębiorcą, lecz, na przykład, nauczycielem...**

- Jeśli pan ma na myśli protesty w oświacie, które towarzyszyły strajkom górników, to z pewnością nie byłbym tak rozbrajająco naiwny: jeśli nauczyciele wierzą, że górnicy coś dla nich wywalczą - mylą się. Górnicy wywalczą dla siebie i to ich kosztem, kosztem sfery budżetowej.

*** No dobrze, wyobraźmy sobie, że jest pan na miejscu przewodniczącego Krzaklewskiego. Ludzie klną. Co pan robi? Uśmiecha się do kamery?**

- Ja przestałem być członkiem związku między innymi dlatego, że większość jego kierownictwa zaczęła się oglądać za powtórzeniem karier związkowych jakie, ubocznie, stały się udziałem Wałęsy, Bujaka, po części moim. Zaczęto się oglądać za polityką łatwą i przyjemną. Stawiano na rewindykacyjny model związku. Byłem temu głęboko przeciwny. Moim zdaniem, nowoczesna organizacja związkowa bierze udział we wszystkim, co się dzieje na terenie zakładu. Bierze za to odpowiedzialność, ba!, w naszych specyficznych warunkach jest motorem przemian w zakładzie.

*** Słowem, ma za darmo robić to, za co ministrowie i dyrektorzy biorą pieniądze...**

- To jest rola związku kreatywnego i tak jest na świecie. W dłuższej perspektywie to się związkowcom bardzo opłaca.

*** Nie powiem, by mnie pan przekonał, ale skupmy się właśnie na sytuacji polskiego robotnika. Jak mu się, pana zdaniem, wiedzie?**

- Wszystkim nam się gorzej żyje. Ale nie jest prawdą, że jakoś dramatycznie pogorszyły się warunki życia ludziom pracującym w fabrykach. Znacznie ciężej jest na przykład wspomnianym nauczycielom, a przede wszystkim młodzieży. Młodzież u nas nie ma prawie żadnych perspektyw.

*** Wini pan za tę sytuację obecny rząd, czy te solidarnościowe?**

- Przede wszystkim winię za to specyficzną sytuację w jakiej się Polska znalazła. A skoro już o rządy pan pyta, nie twierdzę, że poprzednie były bez grzechu, ale mam nadzieję, że obecne nie skończą się dla nas fatalnie. Przeznaczenie dużych pieniędzy na konsumpcję, zahamowanie reform może poskutkować tym, że już w następnym roku mogą państwo czekać poważne kłopoty finansowe. A jak państwo, to i nas.

Rozmawiał
TOMASZ NATKANIEC

Neopopiwek wraca na "trybunę"

Obraduje Sejm

Restrukturyzacja górnictwa węgla kamiennego i neopopiwek oraz prawo procesowe i inne ustawy są w programie rozpoczynającego się dziś posiedzenia Sejmu.

W kuluarach Sejmu mówi się o możliwości przeprowadzenia pierwszego czytania projektów ustaw o restrukturyzacji banków spółdzielczych i Banku Gospodarki Żywnościowej.

5 maja Senat wprowadził do drugiej /uchwalonej 23 kwietnia/ ustawy neopopiwkowej poprawkę przewidującą, że ustawa ma obowiązywać do końca br. Sejmowe komisje wnioskują o odrzucenie tej poprawki. Pierwsza ustawa neopopiwkowa upadła wskutek nie odrzuconego przez Sejm weta prezydenta.

Zemsta insektów

Wybuch w budynku na warszawskiej Ochocie spowodował mężczyzna, który podczas trucia insektów specjalnym gazem zapalił papierosa - poinformował wczoraj oficer dyżurny Komendy Wojewódzkiej Państwowej Straży Pożarnej w Warszawie. Mężczyzna odniósł lekkie rany i przebywa w szpitalu. Straty materialne są niewielkie.

Mężczyzna zużył dwie butle gazu do trucia insektów i połowę trzeciej, gdy prawdopodobnie zapalił papierosa, co spowodowało wybuch - powiedział oficer dyżurny PSP. Niefortunny truciciel doznał oparzeń i został przewieziony do szpitala. W wyniku eksplozji wyleciały drzwi z futryną.

Nerwowy amator alkoholu

Z nożem po wódkę

Do Sądu Wojewódzkiego w Słupsku wpłynął akt oskarżenia przeciw Andrzejowi C., któremu prokurator postawił zarzut usiłowania zabójstwa.

Incydent wydarzył się w październiku ubiegłego roku we wsi Wilkowice koło Sławna. Oskarżony przyszedł do sklepu kupić wódkę, miał jednak zbyt mało pieniędzy. Kiedy ekspedient odmówił sprzedaży, Andrzej C. poszedł do domu po nóż i po powrocie wbił go po rękojeść w brzuch sprzedawcy, po czym powtórzył cios w klatkę piersiową. Szczęściem ostrze zatrzymało się na żebrach. Oskarżony przyznał się w śledztwie do stawianych mu zarzutów.

460 firm w Programie Powszechnej Prywatyzacji

Narodowe fundusze

W Programie Powszechnej Prywatyzacji uczestniczyć ma 460 firm. W środę Komitet Ekonomiczny Rady Ministrów zaakceptował projekt rozporządzenia RM dotyczący przekształcenia w spółki skarbu państwa kolejnej, trzeciej grupy firm, 105, których majątkiem mają zarządzać Narodowe Fundusze Inwestycyjne.

- Jeśli rozporządzenie przyjmie rząd, wówczas zakończy się nabór przedsiębiorstw do pierwszego etapu PPP - wyjaśniła podsekretarz stanu w Ministerstwie Przekształceń Własnościowych, **Ewa Freyberg**, po zakończeniu obrad KERM. Dodała, że z poprzednich dwóch list wykreślono 12 firm. „Wpływ na to miała możliwość szybszej prywatyzacji kapitałowej lub sytuacja ekonomiczna przedsiębiorstwa".

Zarządzać majątkiem tych spółek mają Narodowe Fundusze Inwestycyjne, których powstanie 15-17. Będą to również spółki akcyjne.

Obecnie prowadzone są rozmowy kwalifikacyjne. Dziennie komisja może przesłuchać ok. 70 osób, a wyłonić ma 240 kandydatów na członków RN oraz 50 osób - kandydatów na przewodniczących RN.

Według Freyberg, na przełomie października i listopada powinien nastąpić przydział firm do NFI. Jeden fundusz zarządzałby ok. 30 spółkami. Sytuacja ekonomiczna tych firm nie jest jeszcze znana. „Za dwa miesiące powinniśmy dysponować analizą kondycji wytypowanych przedsiębiorstw na koniec ub.r." - powiedziała.

Dziś będzie zachmurzenie umiarkowane i duże, z przelotnymi opadami deszczu i burzami. Temp. maks. od 17 st. na północy do 20 st.. Wiatr słaby i umiarkowany, w czasie burz porywisty, zmienny.

NA DZIEŃ MATKI

Szczęśliwa trzynastka

Nadal do wygrania „fiat uno", „polonez caro", „fiat 126p", rowery górskie, pralki, lodówki, telewizory, wycieczki i wiele innych atrakcyjnych nagród o wartości 900 milionów złotych.

Szanowny Czytelniku!

Otrzymałeś bezpłatną kartę konkursową, tzw. zdrapkę. Na karcie tej wypisanych jest 20 kategorii nagród, pod którymi znajdują się kwadraty podzielone na małe kratki z wpisanymi w nie liczbami od 1 do 180. Oprócz liczb na karcie znajdują się również litery.

Jak grać?

Do 13 lipca „Echo Dnia" będzie publikowało niektóre liczby z przedziału od 1 do 180 oraz litery i odpowiadające im symbole. Litery wraz z symbolami nie będą się ukazywały codziennie.

Szansa liczb

Zdrap srebrną farbę z kratek oznaczonych liczbami publikowanymi w „Echu Dnia". Jeśli odkryłeś trzy takie same figurki /symbole/ w jednym kwadracie, już wygrałeś nagrodę wskazaną nad tym kwadratem. Uwaga! W żadnym przypadku nie można zdrapać więcej liczb niż jest po danych w gazecie. Uwaga! Nie wszystkie liczby będą odsłonięte.

Szansa liter

Zdrap srebrną farbę z kratki oznaczonej literą podaną w „Echu Dnia". Jeśli odkryłeś symbol identyczny z podanym w gazecie dla danej litery, niespodzianka jest Twoja.

Pamiętaj!!!

Wolno ścierać srebrną farbę tylko z pól oznaczonych liczbami i literami publikowanymi w „Echu Dnia".

Nie ścieramy farby ze wszystkich kratek, lecz tylko z tych, których numery są zgodne z podanymi w gazecie. Jeżeli farba jest starta z innych pól, karta jest nieważna. Nagrodę można odebrać tylko wtedy, gdy najpóźniej do godz. 18.00 następnego dnia po opublikowaniu szczęśliwych liczb, liter i symboli zgłosisz się do naszego

Biura Konkursu
Kielce, ul. Targowa 18

lub zatelefonujesz pod numer 321-456 /wygrane z piątku można zgłaszać również w poniedziałek od 8.00 do 18.00/. Oprócz tego każdy wygrywający, przychodząc do Biura Konkursu po odbiór nagrody, musi posiadać zestaw wszystkich kolejnych kuponów drukowanych w naszej gazecie w czasie trwania konkursu oraz dowód osobisty. Do dnia odbioru nagrody może brakować trzech kuponów.

Dziś publikujemy kolejny zestaw liczb. Sprawdź, czy już wygrałeś?

107 81 77 79

Wytnij! Zachowaj!

Echo Dnia

będzie szefował wojewódzką Temidą. W szczególny bowiem sposób minister sprawiedliwości Włodzimierz Cimoszewicz wyróżnił to wo-

Joanna Gajek z Bobrzy odbiera zaświadczenie o wygraniu kuchni gazowej w konkursie „Szczęśliwa trzynastka". Zwyciężczyni odbierze nagrodę u sponsora - „Polmetalu" Radom. Fot. A.Piekarski

Kolejni zwycięzcy w naszym konkursie:

Tadeusz Pytko z Szydłowca - zestaw auto-moto,
Taisija Bielat z Krajna II,
Marian Szczęśniak z Kielc - kalkulator marki Citizen,
Sabina Idzik z Gorzyc - aparat telefoniczny firmy Simens,
Dariusz Szlachta z Gorzyc - pralka.

Sponsorzy konkursu "Szczęśliwa trzynastka"

Radomska Fabryka Wyrobów Metalowych „Polmetal" - Radom ul. 1905 R. 28; **PUH „Elektromax" SC** - Kielce, ul. Wspólna 5; **PHP „Polski Tytoń"** - Radom, ul. Tartaczna 29; **ZPUH „Ikar"** - Kielce, ul. Krakowska 220; **„Supon"** - Kielce, Rynek 17; **PW „Makpol"** - Kowala Kolonia 30B; **PZ „Sofix"** - Radom, ul. Limanowskiego 134; **„Polar Service"** - Skarżysko-Kamienna, ul. Sokola 21; **PH „Woltar"** - Kielce, ul. Kolberga 2; **SC „Enigma"** - Kielce, ul. Paderewskiego 14; **PP „Polmozbyt"** - Kielce, ul. 1 Maja 191; **„Promex" s.c.** - Kielce, ul. Sienkiewicza 36; **BP „Omnia"** - Kielce, ul. Sienkiewicza 61; **PPHU „Spinex"** - Kielce, ul. Wesoła 47/49; **PPOW „Agros-Pińczów"** - Pińczów, ul. Przemysłowa 6; **Sklep Meblowy „Axel"** - Kielce, ul. Kołłątaja 7; **Zakłady Przemysłu Wapienniczego „Bukowa"** - Bukowa; **PSS „Społem"** - Kielce, ul. Moniuszki 6; **Szkoła Zarządzania i Marketingu** - Kielce, al. 1000-lecia Państwa Polskiego 4; **Restauracja „Cezar"** - Łatanice 48 k. Buska; **PH „Drewal"** - Busko-Zdrój, ul. Wojska Polskiego 4; **„Chemar" SA** - Kielce, ul. Olszewskiego 6; **Kieleckie Fabryki Mebli** - Kielce, ul. Zagnańska 232; **CPN** Kielce, pl. Wolności 10; **CSP „Kielczanka"** - Kielce, ul. Górna 13/15; **BLB-BICK** - Kielce, ul. Batalionów Chłopskich 61; **PHH „Domgos"** - Kielce, ul. Chęcińska 14A; **OST „Gromada"** - Kielce, ul. Targowa 18; **„Drewex" SC** - Kielce, ul. Bodzentyńska 33; **„Videotex"** - Radom, ul. Sienkiewicza 2; **PTU „WeMAn"** - Kielce, ul. Warszawska 4; **„Video Kadr"** - Kielce, ul. Jasieńskiego 54; **ZM „Dezamet"** - Nowa Dęba; **Zakłady Przemysłu Wapienniczego „Trzuskawica"** - Sitkówka k. Kielc; **Mitex** - Kielce, ul. Zagnańska; **PZU „Życie"** - Kielce, ul. Duża 21; **KZWP SA** - Kielce, 1 Malików 150; **PW „Talwolt"** - Sandomierz, ul. Polna 15; **„Echo Dnia"** - Kielce, ul. Targowa 18; **Sklep Meblowy „Furnel"** - Kielce.

http://sbc.wbp.kielce.pl

Stąd się nie ucieknie

DOKOŃCZENIE ZE STR. 1

Wiadomo jednak,

że psy na nocnych zmianach będą patrolować wyznaczone sektory. Sygnał alarmujący czworonogi będzie pochodził z systemu elektronicznego. Teren aresztu zostanie nafaszerowany czujnikami. Próba przekroczenia wyznaczonego dla więźniów obszaru będzie alarmowała psa i wartowników. Jak się dowiedzieliśmy, owczarki alzackie będą miały za zadanie tylko obezwładnić uciekiniera i pilnować go do czasu przybycia strażników.

- Na razie nie przewidujemy dla czworonogów specjalnego szkolenia - podkreśla naczelnik Kaliński. - Poprawa zabezpieczeń aresztów jest bardzo istotna, gdyż osadzony, któremu uda się uciec, może znacznie zmienić bieg prowadzonego śledztwa. Nie możemy do tego dopuścić.

Naczelnik Wydziału Organizacyjno-Prawnego zapewnił nas, że po wprowadzeniu nowego systemu nie będzie zwolnień wśród wartowników, co najwyżej zostaną przesunięci na inne stanowiska pracy lub do innych jednostek. System będzie gotowy prawdopodobnie jesienią. Czy kielecki areszt będzie polskim Alcatraz - pokaże życie.

MAGDALENA FUDALA
KRZYSZTOF KOWALIK

Sama tego chciała?

DOKOŃCZENIE ZE STR. 1

Powiadomiono Komendę Rejonową Policji w Janowie Lubelskim, której podlega rejon działania wsi Księżomierz. Natychmiast wysłano tam ekipę operacyjno-dochodzeniową. Rozmowa z poszkodowaną 18-latką była trudna. Z jej chaotycznych wyjaśnień wynika, że:

- Poprzedniego dnia,

w ostatni poniedziałek przebywała u ciotki mieszkającej w woj. lubelskim przy granicy woj. tarnobrzeskiego. W samo południe poszła po piwo do sklepu. Tam natknęła się na czterech mężczyzn raczących się „żywcem". Wydawali się mili, prawie jak dobrzy znajomi. Dołączyła do nich. Po trzynastej poprosiła o podwiezienie do domu. Odjechała tylko z kierowcą. Kiedy dotarli, kazała zawrócić. Nowo poznane towarzystwo bardzo jej się spodobało. Tak miło się gadało i piło. Po co się było tak wcześnie rozstawać, skoro nalegali, by z nimi dłużej została.

Jeszcze było widno, gdzieś przed godz. 20, kiedy wsiedli do niebieskiego „malucha". Ona i czterech młodych mężczyzn. Tam w lesie naliczyła sześciu. Po upiornej nocy nie potrafiła podać numeru rejestracyjnego samochodu, którym ją wieziono. Nie znała imion, nazwisk kolesiów, z którymi spędziła kilka bitych godzin. Mgliście też opisywała ich wygląd.

Nie minęło kilka godzin

i policjanci z Janowa Lubelskiego zatrzymali sześciu młodych mężczyzn podejrzanych o udział w tym zdarzeniu. Funkcjonariusze nie ukrywają, że czeka ich bardzo żmudna praca, żeby wyjaśnić wszystkie okoliczności tej sprawy. Trzeba pamiętać, że 18-latka dobrowolnie piła alkohol, dobrowolnie też wsiadła do samochodu. Szczegółowe badania lekarskie, jakim poddana została poszkodowana dziewczyna wykażą, czy doszło do zgwałcenia i pobicia, czy tylko do pobicia.

Policja tarnobrzeska ma w tym roku stuprocentową wykrywalność, jeśli chodzi o zgwałcenia. Na 5 zgłoszonych, we wszystkich przypadkach ustalono sprawców.

ANNA ZIELIŃSKA-BRUDEK

Winni wandale

Fałszywki

zorganizowania Polskiego

Rozmowy skrycie nagrane

STARGARD-KAMIEŃSKI. **Nie każdy korzystający z ulicznych aparatów telefonicznych, których jest w tym mieście ponad 40, jest zadowolony z ich funkcjonowania. A to telefony „zżerają" żetony bez uzyskania połączenia, a to kasują je po kilkunastu sekundach rozmowy, mimo że połączenie jest realizowane na terenie miasta.**

Okazuje się, że te „złodziejskie" wyczyny aparatów AVS-6 są spowodowane przez wandali. - Oprócz tego, że notujemy przypadki kradzieży całych aparatów - mówi pracownik Rejonu Telekomunikacji w Skarżysku - Kamiennej, Zbigniew Kierul - to coraz powszechniejszym zjawiskiem jest kradzież kaset z żetonami. Nie mija moda na wrzucanie do aparatów różnego rodzaju blaszek imitujących prawdziwe żetony. Pracownicy RT w Skarżysku -Kam. po sprawdzeniu kaset spotykają często fałszywe żetony.

PISZ

GIGANCI

DOKOŃCZENIE ZE STR. 1

W Ostrowcu idzie ku lepszemu

- Lista została sporządzona pod kątem sprzedaży, a ponieważ huta ma olbrzymią sprzedaż, znalazła się na niej - **powiedział rzecznik prasowy Huty „Ostrowiec", mgr inż. Ziemowit Sokół.** - W skali roku huta wyprodukowała kilkaset tysięcy ton walcówki i niewiele mniej odkuwek. Sytuacja finansowa huty poprawia się i idzie ku lepszemu. Jeszcze za zeszły rok zanotowaliśmy straty. Od tego czasu przedsiębiorstwo znajduje się już w innej sytuacji. Olbrzymimi sukcesami huty były - doprowadzenie do podpisania ugody z wierzycielami oraz przeprowadzona oddolnie restrukturyzacja zakładu. Poza tym według opracowania kanadyjskiego cały Stary Zakład miał pójść do likwidacji. Podziału dokonaliśmy sami i życie pokazało, że samodzielne przedsiębiorstwa w lepszej czy gorszej kondycji, ale się trzymają i nikt nie ogłasza upadku ani nie zapowiada grupowych zwolnień. Całość na pewno by się nie utrzymała. Na efekty działań trzeba jednak jeszcze poczekać. W przypadku tak potężnego przedsiębiorstwa procesy naprawcze trwają dłużej. Nie jesteśmy też sami na rynku. Wiele zależy od sytuacji w kraju i na świecie. Ponad 50 proc. naszej produkcji idzie na eksport po cenach światowych. W roku ubiegłym inflacja w Europie zachodniej osiągnęła 22 proc., w kraju 39 proc., różnica na naszą niekorzyść. Rosną gwałtownie ceny energii, która tworzy około 30 proc. kosztów produkcji, rosną ceny złomu i żelazostopów. Jesteśmy jednak na dobrej drodze - dodaje Z. Sokół.

Zablokowani monopolem

Projekt ustawy monopolizacyjnej, dotyczący produkcji sprzedaży i cen papierosów, zgłoszony przez posłów z PSL „wszedł na odcisk" Zakładom Przemysłu Tytoniowego w Radomiu. Jak nas poinformował zastępca dyrektora - **Tomasz Kowalik**, „Tytoniówka" wyszła ostatnio na prostą, wprowadziła też na rynek nowe marki papierosów „kingi", „crossy" i „MDM". Papierosy te należą do lepszych marek, a to dzięki unowocześnieniu urządzeń do produkcji wyrobów nikotynowych. Poza tym na rynku utrzymują się papierosy od dawna produkowane przez ZPT: „popularne", „klubowe", „stołeczne" i „ekstra mocne". To oraz współpraca z zagranicznymi firmami zapewniły zakładom miejsce w klubie najbogatszych przedsiębiorstw w Polsce. Niestety, ZPT w swoim dążeniu do prywatyzacji zostały powstrzymane przez projekt ustawy monopolizacyjnej, od której wszystko zależy, a więc szukanie ewentualnego partnera za granicą i zakończenie prywatyzacji.

Liczba produkowanych papierosów stanowi tajemnicę „Tytoniówki".

Najbogatsi... na deficycie

Na miejscu 65 rankingu „Polityki" znalazła się Elektrownia im. T. Kościuszki w Połańcu.

- Energetyka przynosi gospodarce narodowej niemałe zyski - mówi dyrektor naczelny Elektrowni im. T. Kościuszki w Połańcu, **Franciszek Wołodźko.** - Wśród elektrowni nasze przedsiębiorstwo plasuje się pod tym względem w krajowej czołówce. Zyski, jakie odnotowujemy i od których płacimy podatki, są rezultatem prostego sumowania wyników osiąganych przez elektrownię. Nie odzwierciedlają jednakże rzeczywistej sytuacji ekonomicznej przedsiębiorstwa.

Jego majątek jest bowiem niedoszacowany. Rzeczywista jego wartość jest około 10-krotnie wyższa. Gdyby od tej rzeczywistej wartości majątku obliczać jego amortyzację, to przy obecnych cenach energii elektrycznej okazałoby się, że przedsiębiorstwo i cała energetyka zresztą, są deficytowe. Przy obecnym zaś oszacowaniu majątku odnotowujemy wprawdzie zyski, ale odpisy amortyzacyjne nie wystarczają nawet na bieżące potrzeby. Brakuje pieniędzy na remonty, nie mówiąc już o inwestycjach, zwłaszcza w dziedzinie ekologii. Jednym słowem, przejadamy własny majątek.

Czy się cieszę z faktu zaliczenia naszej elektrowni do największych przedsiębiorstw w kraju? Właściwie ani mnie to ziębi, ani grzeje. A zawiść ludzka jest u nas cechą nierzadką - dodaje dyrektor.

PAM, TEZ, SG, KAL

Gdyby policja przeszukała chałupy i stodoły, znalazłaby wszystkich poszukiwanych...

ZŁOTA WARKA

WARKA. - Niech to szlag trafi - mówi jedna z pracownic PKP na stacji w Warce. - Tak już będzie do późnego lata. Złodzieje, zboczeńcy, kryminaliści i wszelaki element wraz... z uczciwymi ludźmi zaczął już na dobre napływać na te tereny.

- Tak jest tu co roku - mówi jeden z mieszkańców pobliskich Lasek. - Teraz to się dopiero zaczęło, ale na dobre rozwinie się wraz z dojrzewaniem truskawek. Warka dobrze znana jest nie tylko w Radomskiem czy Warszawskiem, ale w całej Polsce. Co roku do pracy na „czarno" przyjeżdżają tu tysiące ludzi. Właściciele plantacji przybywają na warecki dworzec, gdzie szczególnie w poniedziałkowy poranek odbywa się

swoisty „handel" ludźmi,

„badylarze" wybierają i przebierają pośród oczekujących na pracę, niczym w ulęgałkach. - Brakuje tylko, żeby chamy zaglądały nam w zęby tak jak koniowi - mówi **jeden z oczekujących na pracodawcę.** Chętnych teraz jest tu tyle /oczywiście do pracy/, jak kilkanaście lat temu podczas sezonu letniego. Aż strach sobie wyobrazić, co tu się będzie działo podczas lata, a szczególnie na początku wakacji, kiedy to zjedzie się młodzież z całej - bez przesady - Polski.

Warecka poczekalnia PKP służy wielu oczekującym nie tylko na pociąg. W niej też można usłyszeć wiele ciekawych rzeczy. Ludzie z nudów prześcigają się w mrożących krew w żyłach opowiadaniach. Można się dowiedzieć, że w ubiegłym roku sporym wzięciem ciszyli się wśród „badylarzy" Ruscy, którzy harowali prawie za darmo oraz

małolatki w minispódniczkach.

Te drugie są sporą atrakcją dla niektórych bogaczy. Nie jest tajemnicą, że wiele z „cwanych" dziewczyn może zarobić tu więcej niż w niejednym hotelu, i to oczywiście bez wychodzenia w pole. Innym tematem, wzbudzającym spore emocje, są warunki lokalowe, w jakich mieszkają robociarze. Często śpi się w stodole i to wcale nie na pachnącym sianku, żarcie bywa czasami gorsze niż to które „badylarz" daje psu. Ale wszystko zależy od wytargowania warunków na wareckim dworcu, zresztą chłop teraz długo się nie targuje. Dobrze przecież wie, że

jak nie ten, to inny zaraz się znajdzie.

- Najlepiej załapać się u chłopów z Mniszewa lub Magnuszewa - mówi jeden o mocno pijanych oczekujących. - Tam to dadzą dobrze zeżreć i kielicha do obiadu nie żałują. Bywa też i tak, że „badylarze" są okradani z drogocennych przedmiotów. Ale to już tak jest, kiedy zatrudnia się kogoś na „czarno". Oprócz uczciwych, biednych i bezrobotnych, zjeżdża się tu najgorszy przestępczy element - ludzie żartują, że gdyby policja przeszukała latem wszystkie okoliczne stodoły i chałupy to znalazłaby wszystkich poszukiwanych listem gończym. - Najbardziej dziwi mnie, że rodzice wysyłają tu swoje pociechy - mówi jedna z kobiet jadąca pociągiem do Radomia - przecież nie trudno sobie wyobrazić, co się tu dzieje. Istna Sodoma i Gomora.

Codziennie latem słychać, że kogoś zgwałcono, pobito, okradziono, a po kilku dniach okazuje się, że nie są to żadne plotki...

PIOTR SZPAK

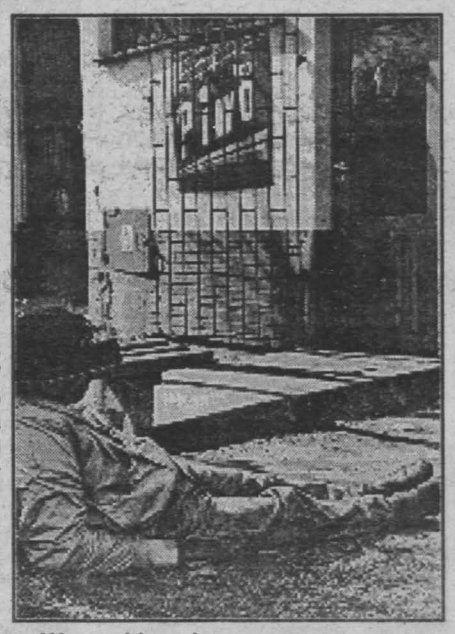

W oczekiwaniu na pracę...
Fot. A. Piekarski

ZOZ nie ma pieniędzy

Sprzęt czeka, chorzy podróżują

STARACHOWICE. Od blisko roku cztery tzw. sztuczne nerki leżą bezużytecznie w Szpitalu Miejskim. A wymagający dializy liczni pacjenci z terenu miasta i okolic zmuszeni są peregrynować do Kielc i innych odległych miast.

Dyrekcja starachowickiego Zespołu Opieki Zdrowotnej nie zaprzecza, iż wspomniane specjalistyczne urządzenia rzeczywiście trafiły do szpitala. Ich uruchomienie uzależnione jest jednak od niezbędnych prac adaptacyjnych, na które potrzebne są znaczne środki finansowe. Dla zadłużonego już na ponad 15,5 mld złotych ZOZ jest to bariera, z którą niełatwo się uporać.

Mimo to poczyniono niezbędne starania zmierzające do rychłego uruchomienia szpitalnego oddziału dializ. W administracji starachowickiego ZOZ poinformowano nas, iż z dobrodziejstwa sztucznej nerki pacjenci będą mogli korzystać już od sierpnia br. /M.B./

DALI CZADU, teraz zapłacą

DOKOŃCZENIE ZE STR. 1

Dwie dziewczynki, siostry Ewa i Anna K. wieczornej kąpieli omal nie przypłaciły życiem. Tylko dzięki natychmiastowej interwencji lekarzy zdołano dziewczynki uratować...

Wspierani przez specjalistyczne ekspertyzy

rodzice poszkodowanych dzieci od obecnego administratora budynku - MZBM zażądali finansowej rekompensaty. Ponieważ do ugody nie doszło, sprawa trafiła do Sądu Rejonowego w Starachowicach, który roszczenia rodziców uznał za w pełni uzasadnione.

Podobnego zdania był skład orzekający Sądu Wojewódzkiego, do którego odwołał się MZBM. Sąd Wojewódzki oddalił wniosek rewizyjny MZBM i nakazał wypłacenie odszkodowania ofiarom zatrucia czadem. Ponieważ MZBM jest zakładem budżetowym Urzędu Miejskiego za niefrasobliwość dawnych administratorów zapłaci magistrat, czyli de facto miejscy podatnicy.

Oprócz wynoszącego ponad 305 mln złotych odszkodowania /wraz z odsetkami/ sąd orzekł, iż w przypadku gdyby Ewa lub Anna K. miały w przyszłości kłopoty ze zdrowiem /wynikające z zatrucia tlenkiem węgla/ obecny administrator feralnego budynku zobowiązany będzie do pokrycia kosztów ewentualnego ich leczenia.

/M. B./

http://sbc.wbp.kielce.pl

"Strategiczna" dziedzina życia

POGOŃ za nieboszczykiem

OSTROWIEC ŚW. Zdaniem właścicieli prywatnych zakładów pogrzebowych porozumienie zawarte między Zarządem Miasta a ZOZ na przechowywanie zwłok z przycmentarnej chłodni jest dla nich nieuczciwą konkurencją i dążeniem do zmonopolizowania tej gałęzi usług przez Zakład Usług Pogrzebowych, który jest spółką gminy. Zdaniem drugiej strony porozumienie dotyczy tylko przechowywania zwłok, a nie usług, więc nie ma mowy o monopolu. Problem w tym, że obu stronom chodzi o jedno - klientów.

- Zwłoki zabierają rano, między siódmą a ósmą - mówi pracownik prosektorium. - Szpital powiadamia, że zwłoki znajdują się w prosektorium, ludzie tu przychodzą, a nieboszczyka dawno już nie ma. Zaraz go wywożą na ul. Długą do Zakładu Usług Pogrzebowych. Jeżeli rodzina chce zostawić zwłoki w prosektorium, musi napisać oświadczenie z uzasadnieniem takiej decyzji i zgodą na zapłacenie 50 tysięcy za dobę pobytu zwłok w prosektorium. Często ludzie mają do nas pretensje, że bez ich zgody bliskiego wywieziono na ul. Długą.

- Było raz tak,

że rodzina zamówiła u mnie pogrzeb, a tu zwłok nie było i narobiło się sporo szumu - **powiedział właściciel prywatnej firmy usługowej, Adam Szymański.** - Teraz zwłoki praktycznie nie leżą w prosektorium tylko od razu wywożone są na ul. Długą. Nawet nie ma możliwości zaoferowania swoich usług i zmusza mnie to do bezczelnego przechwytywania zwłok. Miasto narzuciło ludziom swoje usługi, które są dużo droższe od naszych. Robi to bez zgody rodzin, żeby mieć jak najwięcej klientów. Nawet klucze od bramy zabrali i raz musiałem trumnę górą przenosić - dodaje Szymański.

- Umowa została zawarta ze względu na stan sanitarny prosektorium, które w opinii „Sanepidu" nadawało się do zamknięcia - powiedział kierownik Zakładu Usług Pogrzebowych **Wiesław Mendyk.** - Za przechowywanie zwłok w godziwych warunkach naszej chłodni nie pobieramy żadnych opłat, a rodzina ma prawo wyboru. Jeżeli klient uważa, że ktoś inny lepiej wykona tę usługę, nie robimy żadnych trudności. Kiedy jednak ludzie zobaczą co im oferujemy, często decydują się skorzystać właśnie z naszych usług. Ceny, rzetelnie płacąc wszelkie świadczenia wobec gminy, ZUS i Urzędu Skarbowego, mamy porównywalne. W tej chwili obsługujemy około 65-70 proc. klientów. Jestem otwarty na propozycje ze strony prywatnych przedsiębiorców, którzy teraz głośno narzekają, ale przedtem czekali w prosektorium i łapali klientów za łokieć. **To jest rynek i każdy dąży do stworzenia sobie możliwie najlepszych warunków do działania** - nic dodać.

- Jestem zdania, że miasto powinno mieć firmy strategiczne: wodociągi, ciepłownictwo, remonty dróg czy usługi pogrzebowe. Tak jest na całym świecie i my też dbamy o nasze firmy - powiedział wiceprezydent Ostrowca, Henryk Gruszka. - Gdy tak nie jest prywatni przedsiębiorcy dogadują się między sobą bardzo szybko, dzielą strefy wpływów i dyktują potem miastu swoje warunki.

TeZ

Po terminie

Jeden z regionu

KIELCE. Do Związku Kombatantów Rzeczypospolitej Polskiej w Kielcach zgłosił się wczoraj żołnierz generała Maczka. Prosił o pomoc w wyjeździe do Normandii na obchody 50 rocznicy inwazji aliantów.

- W woj. kieleckim jest 6 takich osób - poinformował nas prezes związku. - Tylko jeden kombatant ze Skarżyska-Kam. chciałby wziąć udział w uroczystościach we Francji, innych na to nie stać lub nie pozwala im na to stan zdrowia.

Do Normandii pojedzie 90 kombatantów, członków Stowarzyszenia Polskich Sił Zbrojnych na Zachodzie, koszt wynosi 4,6 mln zł. Niestety, dla kombatanta ze Skarżyska nie wystarczyło już miejsca. Termin składania zgłoszeń upłynął w marcu - poinformowano nas w Zarządzie Głównym w Warszawie.

GAO

Beczka śmiechu?

W Nowym Mieście policjanci odnaleźli, w wyniku przeszukiwań budynków gospodarczych i mieszkalnych Henryka Z., plastikową beczkę z zawartością 120 l zacieru i 4 litrów czystego samogonu. /VI/

Czy zostaną Carringtonami?

Czekają na wielką ropę

PONIDZIE. Tysiące mieszkańców regionu obserwujących wieżę szybu poszukiwawczego, górującego dumnie nad Lasem Winiarskim, gubią się w domysłach: „Jest ta ropa, czy jej nie ma?"

Zaspokajamy zatem głód informacyjny w tym względzie aktualną relacją z „dziury", która osiągnęła już głębokość 1000 metrów - jedną trzecią planowanej.

Ekipa Zakładu Poszukiwań Nafty i Gazu z Wołomina wykonała w bardzo krótkim czasie odwiert na tę głębokość i pierwszy odcinek o głębokości 300 metrów w głąb ziemi został „orurowany". Przed założeniem dalszej partii rur, obok szybu zainstalowano laboratorium komputerowe z krakowskiej „Geofizyki", aby zebrać kompletną informację na temat litotworu /wszystkich warstw skał/, jak również ich nasycenia.

„Geofizyka" pełni rolę usługową w całym przedsięwzięciu, lecz w jej amerykańskich komputerach firmy HALLIBURTON zawarta jest pełna informacja o tym, co kryje w głębi Ponidzie.

- Prowadzimy badania odcinkowe - mówi szef laboratorium, **mgr inż. Mirosław Zarzycki.** - Zapuszczamy sondy radiometryczne. Cały komplet pomiarów zapisywany jest na dysku komputerowym i taśmach, które przekazujemy natychmiast do Centrum Interpretacyjnego w Krakowie, gdzie powstaje szczegółowy obraz otworu. Najważniejszym jednak efektem naszych pomiarów jest możliwość otrzymania bardzo dokładnych parametrów nasycenia skały, a więc: w jakim stopniu jest ona nasycona wodą, gazem czy... ropą - dodaje inż. Zarzycki.

Do głębokości jednego kilometra we wsi Las Winiarski zalegają skały wapienne. TO, na co oczekują nie tylko okoliczni mieszkańcy, może być głębiej. Szyb znajduje się w bliskim sąsiedztwie jedynie trzech domostw i chociaż kilkudziesięcioosobowa załoga szybu posiada niezłe warunki socjalne /w barakowozach - łaźnia, stołówka, itp./ na jednym z sąsiednich podwórek stanął uroczy mały bar. Mogą w nim poszukiwacze nafty ugasić pragnienie i bardzo to sobie chwalą.

/IMI/

W SKRÓCIE

Rowery i podatki

KIELCE. Przystąpiono do remontów śródmiejskich dróg. Warto przy okazji wytyczyć na jezdniach rowerowe ścieżki - podpowiadali wczoraj dziennikarze pani prezydent Kielc - **Jolancie Daniel** na cotygodniowej konferencji. Pytali też, **czyje podania o umorzenie podatków** rozpatrywano na posiedzeniu Zarządu Miasta - zwróciły się o to m.in. Kieleckie Fabryki Mebli. Jeśli chodzi o **likwidowany MOSiR**, to są już przygotowane umowy dla jego dzierżawców, czekają na podpisanie. Dowiedzieliśmy się też, że jeszcze **Regionalna Izba Obrachunkowa nie nadesłała pokontrolnych wniosków.** A co do sprawowania władzy między 27 maja a ukonstytuowaniem się nowej Rady Miejskiej pani prezydent powiedziała: „Będzie to aktywne administrowanie gminą".

Esperanto opanowało Staszów

STASZÓW. Esperantyści zebrali się na dorocznych, VIII już, Esperanckich Dniach Staszowa. Obejrzeli wystawę znaczków poświęconą ich ruchowi, wysłuchali co mają do powiedzenia ich koledzy z Brazylii, Anglii i Ukrainy, a dzisiaj jadą do Chańczy, by uczyć się tego, co w ich języku najnowsze. Impreza potrwa do 29 maja. **(KRA)**

Kiedy nowy prezes?

TARNOBRZEG. Sędziowie w Tarnobrzeskiem nadal trwają w niepewności, kto będzie szefował wojewódzką Temidą. W szczególny bowiem sposób minister sprawiedliwości Włodzimierz Cimoszewicz wyróżnił to województwo. Nie wręczył, jako jednemu z nielicznych w kraju - nominacji prezesa Sądu Wojewódzkiego.

Podobno pierwsze zgromadzenie sędziów naruszyło literę prawa, drugie jednak było dopięte ze wszystkimi szczegółami.

/ST/

Z ekologią na ty

KIELCE. Delegacja ze szwedzkiej fundacji ekologicznej „Uminova" przesłuchiwała wczoraj 25 kandydatów, spośród których 15 miała zakwalifikować na finansowane przez siebie szkolenie w dziedzinie ochrony środowiska. Rekrutowali się oni spośród nauczycieli biologii i geografii z kieleckich szkół. Po kursie, który za-

*** Dlaczego "Żuki" nie wystąpiły z "ELO"**

*** Szef Centrum na "dywaniku" w UM**

Koncert bez fanów

KIELCE. Na rozreklamowany w prasie koncert słynnego zespołu rockowego „Electric Light Orchestra" przyszło do hali sportowej w Kielcach jedynie 700 osób. Przed ELO miały wystąpić „Żuki" grające utwory Beatlesów. Ale „Żuki" zamiast grać, siedziały sobie spokojnie na widowni.

- Winna jest nieprecyzyjnie sformułowana umowa - **powiedział „Echu" Jacek Jędras z wrocławskiej agencji „Viva Art Music" organizującej trasę koncertową „ELO".** - Nie zapisano w niej z czyjej konsoli mają „Żuki" korzystać: swojej czy australijskiego zespołu. Konsola „ELO" była całkowicie zajęta ich

- Nie stracimy ani złotówki

- zapewnia główna księgowa MCK, **Teresa Węgierek.** - Głównym organizatorem imprezy jest „Viva Art Music". My, ze swej strony, mieliśmy zapewnić halę, noclegi, wyżywienie, nagłośnienie, plakaty, kolportaż biletów. Oh-

koszty są pokrywane w pierwszej kolejności.

Sprzedaż około siedmiuset biletów po 200 tys. powinna przynieść 140 mln. „Viva Art" powinien więc bez problemu zapłacić MCK jego część. Zagadką jest jednak, jak wrocławska agencja chce zarobić na koncertach „ELO" w Polsce: koszt kieleckiego występu grupy zamknął się kwotą 880 mln, a nie tylko u nas zainteresowanie koncertem było znikome.

- Też się nad tym zastanawiam - mówi Teresa Węgierek. - **Jeszcze w niedzielę dzwoniłam do „Viva Art" i odradzałam im ten pomysł wiedząc, że na pewno na tym**

Gdzie ci mężczyźni

Na wabia

KIELCE. W centrum miasta, wieczorem, w sklepie nocnym młode dziewczyny zaczepiają 30-letniego mężczyznę. Proponują wspólne wypicie wina, w końcu skuszony mężczyzna daje się prowadzić w ciemną ul. Niecałą. Tu z bramy wychodzi 3 osiłków. - Co jest? - pytają. - Nie wiem facet się przyczepił, robi nam propozycje - odpowiada jedna z dziewczyn. Chłopcom nie pozostaje nic innego jak bronić honoru koleżanek i w efekcie delikwent zostaje pobity i obrabowany z kurtki, bagażu, pieniędzy, zegarka.

Policyjne raporty często bywają „okraszone" tymi zdarzeniami. Coraz częściej rozboje dokonywane są „na wabia", czyli na zgrabną dziewczynę, bywa też, że to właśnie kobieta jest napastnikiem. Za najbardziej niebezpieczne - „rozbojowe" dzielnice uważane są w Kielcach: Czarnów, Pakosz, ul. Jagiellońska i Piekoszowska, tereny przy wiaduktach.

Kilka miesięcy temu zatrzymano 28-letnią kobietę, która samotnie spacerowała po ul. Piekoszowskiej i napadała na mężczyzn. Podchodziła, pytała o godzinę i zadawała cios w..., po czym zabierała pieniądze. Inna „samotnica" z Pakosza fa-

cji rozesłały list kieleckie przedszkolanki dowodząc, że likwiduje się ich miejsce pracy, bo „prasa podając informacje o fatalnym, katastrofalnym stanie technicznym przedszkola mocno przesadziła, sprawiając odwrót dzieci do pobliskich placówek." Jednocześnie ci, którzy jeżdżą po gazetach jak po łysym koniu, mizdrzą się do nich i zabiegają, by publicznie prezentować ich zalety, interesy i racje. Tak zawsze było, jest i pewnie będzie. Czwarta władza musi mieć tyłek do bicia z każdej strony.

KRA

tycznych przeciwników z KKO opowiadając jak to nie spełnili obietnic o zacieśnieniu więzów z Francją, którymi tak mamili kielczan, „że aż niektóre panie obawiały się obyczajowości francuskiej" /to wierny cytat/. Kończąc wypowiedź radny począł przepraszać zebranych, jeśli ich kiedykolwiek uraził, ale przerwano mu słowami: „Jasiu, ty chyba startujesz w wyborach". I taki był finał.

W czwartek ostatnia sesja RM, podczas której wyprowadzony zostanie sztandar. Rad-

realizujące minimum programowe przygotowujące do nauki w szkole - do innej placówki.

Następnie stwierdzono zły stan techniczny budynku. Wykonano ekspertyzę, wg której dopuszcza się użytkowanie obiektu do 30 czerwca 1995 - co nie oznacza, że ponowna ekspertyza nie przedłuży tego okresu na kolejne lata.

W sprawie małej liczby zgłoszeń dzieci do przedszkoli, wiadomo, że miejsc wystarczy dla wszystkich chętnych, ale istnieje problem jakości tych miejsc.

„zaklepany" dla jakiegoś lokalnego prominenta lub instytucji z przeznaczeniem na „szczytne" cele.

Przetargi dotyczące istnienia w bliskiej odległości 2 przedszkoli w centrum miasta, z woli Radnych doprowadziły do możliwości zamknięcia przedszkola w budynku własnym gminy, a dalszego istnienia placówki w budynku stanowiącym własność Kurii, gdzie w nieodległej przyszłości trzeba będzie płacić czynsz.

/tu kilkadziesiąt podpisów/

we nr 27 przy ul. Toporowskiego w Kielcach od trzech lat przyjmuje dzieci z wadami słuchu lub całkowicie niesłyszące, aby integrowały się z pełnosprawnymi rówieśnikami. Do niewielkich grup przyjmowane są 3-, 4- i 5-latki.

- Staramy się stworzyć niesłyszącym maluchom naturalną sytuację - mówi dyrektorka przedszkola **Joanna Kuternoga.** - Również rodzice doceniają naszą placówkę. Wszelkie poradnie przyjmują dzieci jedynie na ćwiczenia, bądź badania. A w przedszkolu mają one przez kilka godzin zapewnioną fachową opiekę.

Radość w świecie ciszy

Patrz, chcę ci coś powiedzieć

Zarówno personel przedszkola, jak i rodzice dzieci niesłyszących zaczynali całe przedsięwzięcie z duszą na ramieniu. Maluchy długo nie mogły odzwyczaić się od tego, że nie ma przy nich mamy. - Płakały i płakały. - Myślałam, że to się nie skończy - mówi jedna z przedszkolanek - aż sama zaczynałam płakać. Teraz trudne początki mają już za sobą. Dzieci słyszące pokazują rówieśnikom, jak się bawić, wiedzą, że szturchaniec nie jest złośliwą zaczepką, ale sygnałem: „popatrz na mnie, chcę ci coś powiedzieć". Za pomocą gestu, rysunku, napisu też można się porozumieć. Rodzice nie mogą się nadziwić. Zastanawiają się nawet nad sposobem ominięcia zerówki w szkole specjalnej. Wśród słyszących rówieśników ich pociechy zrobiły ogromne postępy.

W ciągu trzech lat personel przedszkola nr 27 wyspecjalizował się w pracy z dziećmi niesłyszącymi. Panie **Elżbieta Stępniewska i Alicja Janiak** zdobyły odpowiednie uprawnienia na kursach surdopedagogicznych. **Joanna Pałyga** oprócz tego opanowała język migowy. Pozostała część personelu będzie szkolona w porozumieniu z kieleckim ośrodkiem metodycznym. Wygospodarowano specjalny gabinet z materiałami do ćwiczeń i fachową literaturą. Uczniowie Technikum Elektrycznego wykonali specjalne podświetlane tablice. Wychowawcy opracowują autorski program dydaktyczny. Gdyby udało się jeszcze zakupić pętlę induktofoniczną i zatrudnić na stałe logopedę... Personel przedszkola wygospodarował nawet na ten cel pół etatu. Wydział Oświaty UM chętnie decyzję przyjął, natomiast zgody na zatrudnienie logopedy nie wydał do tej proy. Na szczęście z pomocą podążyła Poradnia Zawodowo-Wychowawcza przy ul. Mickiewicza delegująca do przedszkola swoich pracowników. „Decyzja o przyznaniu logopedy na stałe zostanie podjęta w terminie późniejszym" - czytam w pismach z Wydziału Oświaty. Pytanie tylko, kiedy? Bo dzieci nie słyszące zgłaszają się co roku. Na złość zwlekającym z decyzjami.

MAŁGORZATA PAWELEC

http://sbc.wbp.kielce.pl

Najczęstszy grzech to sprzedaż przeterminowanej żywności

CZARNA LISTA

KIELECKIE. W kwietniu Państwowa Inspekcja Sanitarna dokonała w województwie kieleckim ponad 4 tysięcy kontroli. Sprawdzano restauracje, bary, ciastkarnie, stoiska mięsne a nawet... prywatne gabinety stomatologiczne. Wydano 56 wniosków o czasowe unieruchomienie skontrolowanych placówek, 11 spraw trafi na kolegium ds. wykroczeń.

W wielu przypadkach okazało się, że warunki sanitarno-techniczne są fatalne. Podłogi, lady, stoliki dawno nie „oglądały" ciepłej wody i środków czyszczących. Urządzenia chłodnicze, kuchenki kleiły się od brudu, zaschniętych tłuszczów. W niektórych prywatnych sklepach, stoiskach targowych nie było bieżącej wody. W kilku piekarniach kontrola ujawniła obecność szkodników zbożowo-mącznych, a nawet obecność gryzoni!

W restauracjach i barach niewłaściwie myto i dezynfekowano naczynia stołowe, inspektorzy podczas kilku kontroli znaleźli na nich bakterie chorobotwórcze. W jednym z zakładów masarskich w Kielcach odkryto nieświeże kawałki mięs. Ubojnie w Wolicy i Korytnicy nie miały nadzoru weterynaryjnego, nie posiadały opinii sanitarnej, były niewłaściwie zlokalizowane - obie czasowo zamknięto. Kontrola objęła też prywatny ganinet stomatologiczny w Jędrzejowie, gdzie inspektorzy mieli zastrzeżenia do używanych środków dezynfekujących. Na długiej „czarnej" liście PIS znalazł się również kielecki Klub Studencki „Wspak" - z powodu złego stanu sanitarnego wydano decyzję o wstrzymaniu działalności.

Częstym „grzechem" sprzedawców jest oferowanie przeterminowanej żywności. W kieleckim sklepie drobiarskim sprzedawano przeterminowane kurczaki, w kiosku spożywczym zepsute ryby i nieświeże konserwy. Jedna z hurtowni ze Skarżyska-Kamiennej rozprowadzała nieświeże paczkowane wędliny.

KAK

Szybko, tanio, ale czy skutecznie?

Metoda "natryskowa"

Fot. P. Mijas

ŚWIĘTA KATARZYNA. Gdy na wysokich szczeblach rozmawia się w kraju o budowie nowoczesnych autostrad, gdy firmy drogowe zabiegają o bilionowe kontrakty, na Kielecczyźnie króluje tradycja.

Na nowe drogi nas nie stać, łata się więc stare. Jezdnię w Świętej Katarzynie naprawiano w zeszłym tygodniu metodą... natryskową. Robotnicy spryskali dziury i ubytki w nawierzchni smołówką, którą posypali drobnym grysem. Szybko, tanio, ale czy skutecznie?

PAM.

SUCHEDNIÓW. Tartak podlegał pod firmę „Las", podobnie jak kilkanaście innych w województwach kieleckim i radomskim. Kiedy firma plajtowała, zaczęła ogłaszać przetargi, sprzedawać budynki i urządzenia tartaczne oraz zwalniać ludzi.

Zgodnie z decyzjami ministra Lewandowskiego taki był „trynd", wszystko co państwowe miało się prywatyzować albo zniknąć z powierzchni ziemi.

Opuszczony przez „Las", tartak w Suchedniowie stawał się coraz bardziej podobny do cmentarzyska, a jego niedawnym pracownikom zaciskały się pięści. Jedynie stary stróż przychodził tu nadal z psem, żeby pilnować dobytku przed całkowitym rozgrabieniem. Gdy padło dziesięć tartaków w wymienionych województwach, w Suchedniowie znalazła się grupa osób, która postanowiła uratować swoje miejsce pracy. **Wiesław Styczeń, Wacław Szumielewicz, Aleksandra Gardyńska i Andrzej Siek** utworzyli spółkę pod nazwą **Zakład Drzewny - Tartak „Bugaj"**, wzięli pożyczkę w miejscowym Banku Spółdzielczym i przystąpili do naprawy ogrodzeń, remontu obiektów. Nie liczyły się godziny, zarobki, złośliwe komentarze, że się porwali z motyką na słońce.

Oprócz remontów należało poodnawiać zawalone kontakty z nadleśnictwami w Zagnańsku i Suchedniowie, pozrywane kontrakty z „Marywilem", Fabryką Urządzeń Transportowych, z „Predom-Mesko" w Skarżysku, ze składami budowlanymi w Warszawie. A było ich tylko czworo, plus kilka osób, które odzyskały możliwość zatrudnienia w tym „nowym" tartaku, uratowanym nie tylko dla nich. I choć sprawy własnościowe dotyczące placu nie zostały wyjaśnione, a syndyk wyznaczał im krótkie terminy, to pracują na pełnych obrotach, zatrudniając coraz więcej ludzi, poszukując także rynków zbytu poza granicami kraju w Niemczech, we Włoszech i w Austrii.

W związku z napływającymi zamówieniami poszerzał się profil produkcji. Obecnie Tartak „Bugaj" wykonuje **więźby dachowe, palety, skrzynie transportowe, deski na rusztowania, palisady, kołki do oznaczania gruntów, płotki okalające stare drzewa lub drzewostany, świadczy również usługi dla budujących lub remontujących domy.**

Ilekroć jestem w Suchedniowie, zaglądam do tego tartaku. Pani Ola zaparza kawę z uśmiechem, a ja rozmawiam z szefami firmy o tym, że chciałbym wyrzeźbić w klockach postać ks. prof. Włodzimierza Sedlaka, partyzanta od „Ponurego", nawet kapliczkę, która powinna stanąć na końcu ulicy Żeromskiego. Wszyscy znają galerię rzeźby w drewnie i ilekroć proszę o pomoc pana Wacka pilarza, tyle razy pan Andrzej wiezie go na Błoto, żeby męczył się nad kłodą, wycinając w niej moje rzeźbiarskie pomysły.

A więc dzięki pomocy kierownictwa i pracowników Tartaku „Bugaj" w Suchedniowie, mogły dotychczas powstać wymienione rzeźby, a w tym roku następne.

Być może dla pana ministra od przekształceń i pana syndyka nie są to sprawy ważne, ale dla pracy ludzkiej i kultury w „małych ojczyznach", często zasadnicze. Pracownicy w suchedniowskim Tartaku „Bugaj" udowodnili, że potrafą być dobrymi gospodarzami, a nawet mecenasami sztuki, oczywiście w miarę swoich możliwości.

RYSZARD MIERNIK

Postanowili uratować swoje miejsce pracy

Zaciskały się pięści

Pieniądze będą w sierpniu?

Konieczna selekcja

KIELECKIE. Zmiana rozporządzenia Rady Ministrów, dotyczącego przyznawania zasiłków kobietom w ciąży i zaraz po urodzeniu dziecka, ograniczyła okres przyznawania świadczeń i obniżyła ich kwotę.

Rozporządzenie RM z 5 października 1993 roku przyznawało zasiłki kobietom od 4 miesiąca ciąży do 6 miesiąca życia dziecka pod warunkiem, że dochód na jednego członka rodziny nie przekraczał obowiązującej wówczas wysokości najniższej emerytury. Okazało się, że osób uprawnionych do tych świadczeń było bardzo wiele. W województwie kieleckim ich liczbę oszacowano na ok. 7 tys. Mimo że przepisy obowiązywały, nie było pieniędzy na ich realizację, a zasiłki wypłacano sporadycznie /w całym województwie - kilkadziesiąt/.

Znowelizowane rozporządzenie weszło w życie 31 marca. Od tego momentu zasiłki w wysokości 28 proc. przeciętnego wynagrodzenia /a więc obecnie 1 mln 264 tys. zł/ przysługują kobietom od 8 miesiąca ciąży do 2 miesiąca życia dziecka. Kryterium ich przyznawania nie zmieniło się - dalej dochód na jedną osobę w rodzinie musi być mniejszy niż najniższa emerytura /wynosi ona teraz 1 mln 760 tys./. Jednak - i to jest również nowa zasada - pełny zasiłek otrzymają kobiety, które nie uzyskują żadnych zarobków. Pozostałe dostaną kwoty równe różnicy między zasiłkiem a ich dochodem /poprzednio wszystkie uprawnione mogły otrzymywać pełny zasiłek/.

Kobiety mają prawo do pobierania zasiłków w wysokości 14 proc. przeciętnego wynagrodzenia na każde dziecko urodzone podczas ostatniego porodu /przedtem 15 proc./. Mogą też uzyskać zasiłek w naturze - wyprawkę niemowlęcą, jeżeli nie otrzymały zasiłku z tytułu porodu na podstawie odrębnych przepisów /ubezpieczenia społecznego/.

Co ważne - osoby, które zakwalifikowały się do pomocy na podstawie poprzedniego rozporządzenia /tzn. od 5 października 1993 r. do 30 marca 1994 r./ dalej zachowują „stare", korzystniejsze prawa. Natomiast przepisy z 31 marca br. będą dotyczyły kobiet, które tego dnia były w 12 tygodniu ciąży. Wypłaty na podstawie nowych zasad rozpoczną się od sierpnia.

Jak zapewnia zastępca dyrektora Wojewódzkiego Zespołu Pomocy Społecznej, **Marek Scelina**, wszystkie uprawnione osoby otrzymają świadczenia. Gwarancja ta jest poparta rzetelnymi ustaleniami dotyczącymi przekazania naszemu województwu dodatkowych środków na pomoc kobietom w ciąży i matkom. Nie można jednak na razie wymieniać konkretnej kwoty, ponieważ nie została oficjalnie zatwierdzona. Być może konieczne będzie dokonanie selekcji i w pierwszej kolejności pieniądze dostaną kobiety w najtrudniejszej sytuacji materialnej.

M. GÓRAK

Fot. P. Mijas

przypadki kradzieży całych aparatów - mówi pracownik Rejonu Telekomunikacji w Skarżysku - Kamiennej, Zbigniew Kierul - to coraz powszechniejszym zjawiskiem jest kradzież kaset z żetonami. Nie mija moda na wrzucanie do aparatów różnego rodzaju blaszek imitujących prawdziwe żetony. Pracownicy RT w Skarżysku -Kam. po sprawdzeniu kaset spotykają często fałszywe żetony.

PISZ

DALI CZADU, teraz zapłacą

DOKOŃCZENIE ZE STR. 1

Dwie dziewczynki, siostry Ewa i Anna K. wieczornej kąpieli omal nie przypłaciły życiem. Tylko dzięki natychmiastowej interwencji lekarzy zdołano dziewczynki uratować...

Wspierani przez specjalistyczne ekspertyzy

rodzice poszkodowanych dzieci od obecnego administratora budynku - MZBM zażądali finansowej rekompensaty. Ponieważ do ugody nie doszło, sprawa trafiła do Sądu Rejonowego w Starachowicach, który roszczenia rodziców uznał za w pełni uzasadnione.

Podobnego zdania był skład orzekający Sądu Wojewódzkiego, do którego odwołał się MZBM. Sąd Wojewódzki oddalił wniosek rewizyjny MZBM i nakazał wypłacenie odszkodowania ofiarom zatrucia czadem. Ponieważ MZBM jest zakładem budżetowym Urzędu Miejskiego za niefrasobliwość dawnych administratorów zapłaci magistrat, czyli de facto miejscy podatnicy.

Oprócz wynoszącego ponad 305 mln złotych odszkodowania /wraz z odsetkami/ sąd orzekł, iż w przypadku gdyby Ewa lub Anna K. miały w przyszłości kłopoty ze zdrowiem /wynikające z zatrucia tlenkiem węgla/ obecny administrator feralnego budynku zobowiązany będzie do pokrycia kosztów ewentualnego ich leczenia.

/M. B./

jakim poddana została poszkodowana dziewczyna wykażą, czy doszło do zgwałcenia i pobicia, czy tylko do pobicia.

Policja tarnobrzeska ma w tym roku stuprocentową wykrywalność, jeśli chodzi o zgwałcenia. Na 5 zgłoszonych, we wszystkich przypadkach ustalono sprawców.

ANNA ZIELIŃSKA-BRUDEK

rzec, gdzie szczególnie w poniedziałkowy poranek odbywa się

swoisty „handel" ludźmi,

„badylarze" wybierają i przebierają pośród oczekujących na pracę, niczym w ulęgałkach. - Brakuje tylko, żeby chamy zaglądały nam w zęby tak jak koniowi - mówi **jeden z oczekujących na pracodawcę.** Chętnych teraz jest tu tyle /oczywiście do pracy/, jak kilka-

w mrożących krew w żyłach opowiadaniach. Można się dowiedzieć, że w ubiegłym roku sporym wzięciem cieszyli się wśród „badylarzy" Ruscy, którzy harowali prawie za darmo oraz

małolatki w minispódniczkach.

Te drugie są sporą atrakcją dla niektórych bogaczy. Nie jest tajemnicą, że wiele z „cwanych" dziewczyn może zarobić tu więcej niż w niejednym hotelu, i to oczywiście bez wychodzenia w pole. Innym tematem, wzbudzającym spore emocje, są warunki lokalowe, w jakich mieszkają robociarze. Często śpi się w stodole i to wcale nie na pachnącym sianku, żarcie bywa czasami gorsze niż to które „badylarz" daje psu. Ale wszystko zależy od wytargowania warunków na wareckim dworcu, zresztą chłop teraz długo się nie targuje. Dobrze przecież wie, że

jak nie ten, to inny zaraz się znajdzie.

- Najlepiej załapać się

W oczekiwaniu na pracę...

Fot. A. Piekarski

Nie dokończona akcja?

KIELECKIE. Blisko dwa miesiące temu młodzież, leśnicy i cała rzesza turystów przez kilka dni sprzątali lasy położone wzdłuż szlaków komunikacyjnych. „Plon akcji", wszelkiego rodzaju śmieci, zostały spakowane w niebieskie, foliowe wory i wyłożone na pobocze dróg. Ktoś miał je sprzątnąć, niestety, gdzieniegdzie - na przykład między Górnem a Daleszycami - leżą do dziś...

PAM

PIONKI. Miasto to nie bez kozery nazywane jest przez wielu „rowerowym", bowiem rower to podstawowy środek lokomocji dla tutejszej ludności jak i okolicznych mieszkańców.

Rowerowe miasto, a...

Brakuje szlaków

Dziwi więc fakt braku w tym mieście dróg przeznaczonych wyłącznie dla posiadaczy tych wehikułów. Rowerzyści korzystają z głównych arterii miasta budząc niejednokrotnie popłoch wśród kierowców. Trzeba przyznać, że pobliskie Żytkowice prezentują się pod tym względem nieco lepiej, bowiem od ponad 25 lat istnieje tam specjalna droga dla rowerzystów, łącząca stację PKP z pobliską Cegielnią i przez cały czas jest ona w nienagannym stanie. Dziennie z jej „usług" korzystają setki mieszkańców Brzustowa, Anielówki czy też Patkowa, którzy jadąc rowerem do szkoły i pracy pozostawiają swój pojazd u życzliwych kolejarzy.

PISZ

http://sbc.wbp.kielce.pl

Chyba lato musi poczekać

ECH, POPŁYWAŁOBY SIĘ...

Zwykle kieleckie baseny były uruchamiane na Dzień Dziecka. Tegoroczny sezon najwcześniej rozpocznie się w połowie czerwca. Baseny przy ul. Szczecińskiej i „Leśny", należące kiedyś do MOSiR, są tak zdewastowane, że obecnym użytkownikom trudno będzie zakończyć remont przed sezonem. Pływalnia „Tęczy" wymaga również drobnych napraw, konieczny jest np. zakup chloru, a właściciel nie ma pieniędzy.

Towarzystwo Krzewienia Kultury Fizycznej w Kielcach od początku tego roku ubiegało się o wydzierżawienie basenu przy ul. Szczecińskiej. Konkurs został rozstrzygnięty dopiero tydzień temu. Basen nie został jeszcze zinwentaryzowany i przekazany.

Opóźnia się

podpisanie umowy ponieważ, zdaniem radcy prawnego TKKF, została ona sformułowana w sposób nie do przyjęcia przez dzierżawcę. Praktycznie wszystko tu wymaga naprawy i odnowienia - szatnie, toalety, biuro. Najpilniejsza sprawa to uzupełnienie płytek na dnie basenu. Po tym zabiegu wpuszczenie wody będzie możliwe dopiero za 2 lub 3 tygodnie. Pozostałe prace będą robione już w sezonie. Planuje się zrobienie placu zabaw dla dzieci, boiska do siatkówki.

Basen „Leśny" został wybudowany w 1934 roku, do lat 70. był jedyny w Kielcach.

Do tej pory

nie doczekał się remontu generalnego. Wybudowany 20 lat temu w pobliżu drugi basen nigdy nie został napełniony wodą ponieważ źle wykonano jego uszczelnienie. Przetarg na wydzierżawienie obiektu wygrała firma „Famar".

Umowa do dzisiaj

nie została podpisana,

ale dzierżawca zdecydował się rozpocząć przygotowania do lata. Poza drobnymi naprawami na nic więcej w tym roku nie będzie czasu. Konieczna jest budowa wymiennikowni. Obecnie wody w basenie nie czyszczą filtry.

Każdy basen co dwa lata wymaga remontu i konserwacji butli do chlorowania wody. W obiekcie „Tęczy" te prace trzeba przeprowadzić w tym sezonie. Zostały już rozpoczęte, ale nie ma pieniędzy na ich kontynuację. UM jak co roku obiecał dofinansowanie obiektu - 40 mln zł. - Gdybyśmy liczyli na miasto to basen nie byłby nigdy otwarty - mówi kierownik ośrodka, **Waldemar Domański.** - Pieniądze dostaniemy dopiero, gdy przedstawimy rachunki. Nie mamy za co kupić materiałów i opłacić robotników. Pieniądze będziemy musieli pożyczyć w banku

i spłacać odsetki.

Czy odbije się to na cenie biletów? Chcemy, aby basen był dostępny dla wszystkich. Szkoda, że w UM tego nie rozumieją.

Ceny biletów wstępu na basen „Tęczy" i przy ul. Szczecińskiej zostaną ustalone wspólnie.

AGATA KOWALCZYK

Zamieszanie w programach

Erotyka kabla

Od kilku dni kielecka kablówka należąca do sieci firmy „Maxtel" przestała transmitować dwa popularne niemieckie programy: RTL i SAT 1. Prawo autorskie zabrania nadawania audycji, jeśli sieć nie ma koncesji na ich emisję.

Jak się dowiedzieliśmy, w siedzibie TKK trwają rozmowy z obydwiema stacjami, które mają wynegocjować kompromisowe rozwiązanie.

Nieprawdą jest, że zrezygnowano z nadawania obydwu programów, bo emitowały filmy erotyczne, jak twierdzą niektórzy zawiedzeni abonenci. Na zastępczym M 6 ponoć można znaleźć równie „pieprzne" kawałki, a RTL 2 niewiele różni się od swego siostrzanego programu. Nadal nie wiadomo do końca, co będzie z najbardziej popularnym na kablu - MTV, oglądanym głównie przez młodzież, która stanowi większość telewidzów. Do końca roku MTV będzie oglądany, ale być może zostanie zakodowany, a dekodery zostaną udostępnione wyłącznie indywidualnym odbiorcom. Sieci kablowe nie miałyby możliwości nadawania tego najbardziej popularnego muzycznego programu.

Oprócz RTL i SAT1 „Maxtel" musiał jeszcze zdjąć SKY NEWS /zamiast niego oglądamy Euronews/. Zagrożony jest także Eurosport, TNT i Network. Stowarzyszenie Sieci Kablowych w Polsce nie ma zgody na ich emisję, która chroniona jest prawem autorskim. Sieć „Maxtela", chcąc pozostać w zgodzie z prawem, nie miała innego wyjścia, jak dokonać zmian, zwłaszcza że jako jedyna w Kielcach - została oficjalnie zarejestrowana w Krajowej Radzie Radiofonii i Telewizji.

AO

PROPONUJEMY

* Osiedlowy Dom Kultury „Sabat" zaprasza na wieczorek taneczny przy zespole J. Grudnia, w sobotę, 28 maja, o godz. 17.

* Zarząd Oddziału Ruchu Społecznego Niezależnej Inicjatywy Europejskiej NIE zawiadamia, że w dniu 31 maja /wtorek/, godz. 17, w lokalu KMPiK, przy ul. Warszawskiej 5 - odbędzie się ogólne zebranie członków i sympatyków kieleckiego Oddziału NIE.

* Klub Nauczyciela w Kielcach, ul. Okrzei 9, zaprasza 26 V 94 r., godz. 18, na wieczorek taneczny dla osób samotnych.

*27 V 94 r., g. 16.30 - otwarcie wystawy malarstwa Edwarda Tkaczyka. Zapraszamy!

Sprawdzamy się!

Urząd Miasta Kielce zawiadamia, iż spisy wyborców do wyborów samorządowych będą wyłożone do publicznego wglądu w Urzędzie Miasta Kielc w dniach 27, 30, 31 maja 1994 roku oraz 1 i 3 czerwca 1994 roku, w godz. 8-17, w pokojach nr 2, 14, 15 /parter/.

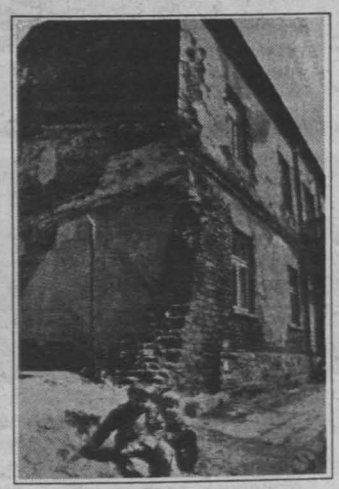

Ten dom przy ul. Jasnej w Kielcach grozi zawaleniem, podjęto decyzję o jego rozbiórce.

Fot. A. Piekarski

Sprawa dnia

Władza do bicia

Podczas wtorkowej sesji RM dostało się dziennikarzom, którzy ponoć nie odtwarzali wiernie przebiegu obrad, tylko lubowali się w wychwytywaniu niedociągnięć. Do wszystkich redakcji rozesłały list kieleckie przedszkolanki dowodząc, że likwiduje się ich miejsce pracy, bo „prasa podając informacje o fatalnym, katastrofalnym stanie technicznym przedszkola mocno przesadziła, sprawiając odwrót dzieci do pobliskich placówek." Jednocześnie ci, którzy jeżdżą po gazetach jak po łysym koniu, mizdrzą się do nich i zabiegają, by publicznie prezentować ich zalety, interesy i racje. Tak zawsze było, jest i pewnie będzie. Czwarta władza musi mieć tyłek do bicia z każdej strony.

KRA

Byliśmy pilotami lecącymi na niskiej wysokości...

- Złej opinii o Radzie Miejskiej winni są dziennikarze, którzy nie potrafili przekazać mieszkańcom, jak wiele dobrego zrobiliśmy. Starali się wychwytywać tylko potknięcia, to co złe. A my naprawę możemy być z siebie dumni - zapewniał na wtorkowej, rozliczeniowej sesji radny GRZEGORZ GRUDZIŃSKI, suto okraszając wypowiedź zachwytami nad sukcesami własnymi i kolegów. Widać było, że chwali sobie lata upływającej kadencji.

Kto wstępował na mównicę, aby podsumować czterolecie rządów, to kadził całemu gremium i dziękował. Wiceprzewodniczący RM - **ZYGMUNT PĘKSYK zdobył się nawet na patos: „Byliśmy pilotami lecącymi na niskiej wysokości". A radny JAN GIERADA przeszedł po raz kolejny do frontalnego ataku na politycznych przeciwników z KKO opowiadając jak to nie spełnili obietnic o zacieśnieniu więzów z Francją, którymi tak mamili kielczan, „że aż niektóre panie obawiały się obyczajowości francuskiej" /to wierny cytat/. Kończąc wypowiedź radny począł przepraszać zebranych, jeśli ich kiedykolwiek uraził, ale przerwano mu słowami: „Jasiu, ty chyba startujesz w wyborach". I taki był finał.**

W czwartek ostatnia sesja RM, podczas której wyprowadzony zostanie sztandar. Radna Urszula Radziszewska tradycyjnie zaprosiła z tej okazji szacowne grono na okolicznościową mszę świętą.

ANNA KRAWIECKA

TELEFON interwencyjny
KIELCE 45898

Buty bez podeszw

Za 480 tys. zł kupiłam w sklepie „Jarmark" przy ul. Sienkiewicza 64 buty męskie i prawie od razu poodrywały się podeszwy. Najdziwniejsze, że towar sprzedaje się tu bez paragonu, a jako dowód ma wystarczyć pudełko po butach.

W sklepie powiedziano mi, że te buty nie podlegają reklamacji. Za duża to suma, abym tak sobie ją podarowała. Już skierowałam sprawę do Federacji Konsumenta. Wiem, że nawet na targowisku, jak sprzedawca zorientuje się, że towar jest do niczego, to zaraz wymienia go na nowy lub zwraca pieniądze. Moje nazwisko /.../, telefon /.../.

Krzykliwa reklama

Firma „PH Polo", reklamująca także używaną odzież, porozlepiała na ul. Zagórskiej w Kielcach swoje ogłoszenia, przybijając je nawet do drzew.

Bez recepty

Niepokoją mnie trochę te reklamy lekarstw dla dzieci ospałych, mających trudności w nauce. Lekarstwa te można dostać w aptekach bez recepty.

Po prostu, jak dziecko jest chore, to trzeba z nim iść do lekarza, a nie szprycować medykamentami. Trzeba znać przyczynę dolegliwości, wszelkie dowolne stosowanie leków może być niebezpieczne dla zdrowia, a prócz tego takie lekarstwo może stłumić rzeczywiste objawy. /GI/

Przedszkole dla prominenta?

Zdalne likwidowanie

Otrzymaliśmy list od rodziców i personelu Przedszkola Samorządowego nr 7 w Kielcach. Drukujemy jego fragmenty:

Proces zmierzający do zamknięcia naszego przedszkola nr 7 trwa około 2 lat. O tym, że jest on „zdalnie kierowany", poniżej.

Jego pierwszym etapem, ograniczającym liczbę dzieci w przedszkolu - była odgórna decyzja Wydziału Oświaty, odsyłająca dzieci sześcioletnie, z grupy „0" - nie korzystające z posiłków, a jedynie realizujące minimum programowe przygotowujące do nauki w szkole - do innej placówki.

Następnie stwierdzono zły stan techniczny budynku. Wykonano ekspertyzę, wg której dopuszcza się użytkowanie obiektu do 30 czerwca 1995 - co nie oznacza, że ponowna ekspertyza nie przedłuży tego okresu na kolejne lata.

W sprawie małej liczby zgłoszeń dzieci do przedszkoli, wiadomo, że miejsc wystarczy dla wszystkich chętnych, ale istnieje problem jakości tych miejsc. Czyżby chodziło o to, by stłoczyć dzieci na minimalnej powierzchni?

Uważamy, że działaniem niegospodarnym jest pozbycie się placówki przedszkolnej w centrum miasta, w budynku stanowiącym własność gminy, z dużymi, przestronnymi salami zabaw, z centralnym ogrzewaniem - podejrzewamy, że budynek ten został już „zaklepany" dla jakiegoś lokalnego prominenta lub instytucji z przeznaczeniem na „szczytne" cele.

Przetargi dotyczące istnienia w bliskiej odległości 2 przedszkoli w centrum miasta, z woli Radnych doprowadziły do możliwości zamknięcia przedszkola w budynku własnym gminy, a dalszego istnienia placówki w budynku stanowiącym własność Kurii, gdzie w nieodległej przyszłości trzeba będzie płacić czynsz.

/tu kilkadziesiąt podpisów/

Radość w świecie ciszy

Patrz, chcę ci coś powiedzieć

Przedszkole Samorządowe nr 27 przy ul. Toporowskiego w Kielcach od trzech lat przyjmuje dzieci z wadami słuchu lub całkowicie niesłyszące, aby integrowały się z pełnosprawnymi rówieśnikami. Do niewielkich grup przyjmowane są 3-, 4- i 5-latki.

- Staramy się stworzyć niesłyszącym maluchom naturalną sytuację - mówi dyrektorka przedszkola **Joanna Kuternoga**. - Również rodzice doceniają naszą placówkę. Wszelkie poradnie przyjmują dzieci jedynie na ćwiczenia, bądź badania. A w przedszkolu mają one przez kilka godzin zapewnioną fachową opiekę.

Zarówno personel przedszkola, jak i rodzice dzieci niesłyszących zaczynali całe przedsięwzięcie z duszą na ramieniu. Maluchy długo nie mogły odzwyczaić się od tego, że nie ma przy nich mamy. - Płakały i płakały. - Myślałam, że to się nie skończy - mówi jedna z przedszkolanek - aż sama zaczynałam płakać. Teraz trudne początki mają już za sobą. Dzieci słyszące pokazują rówieśnikom, jak się bawić, wiedzą, że szturchaniec nie jest złośliwą zaczepką, ale sygnałem: „popatrz na mnie, chcę ci coś powiedzieć". Za pomocą gestu, rysunku, napisu też można się porozumieć. Rodzice nie mogą się nadziwić. Zastanawiają się nawet nad sposobem ominięcia zerówki w szkole specjalnej. Wśród słyszących rówieśników ich pociechy zrobiły ogromne postępy.

W ciągu trzech lat personel przedszkola nr 27 wyspecjalizował się w pracy z dziećmi niesłyszącymi. Panie **Elżbieta Stępniewska i Alicja Janiak** zdobyły odpowiednie uprawnienia na kursach surdopedagogicznych. **Joanna Pałyga** oprócz tego opanowała język migowy. Pozostała część personelu będzie szkolona w porozumieniu z kieleckim ośrodkiem metodycznym. Wygospodarowano specjalny gabinet z materiałami do ćwiczeń i fachową literaturą. Uczniowie Technikum Elektrycznego wykonali specjalne podświetlane tablice. Wychowawcy opracowują autorski program dydaktyczny. Gdyby udało się jeszcze zakupić pętlę induktofoniczną i zatrudnić na stałe logopedę... Personel przedszkola wygospodarował nawet na ten cel pół etatu. Wydział Oświaty UM chętnie decyzję przyjął, natomiast zgody na zatrudnienie logopedy nie wydał do tej proy. Na szczęście z pomocą podążyła Poradnia Zawodowo-Wychowawcza przy ul. Mickiewicza delegująca do przedszkola swoich pracowników. „Decyzja o przyznaniu logopedy na stałe zostanie podjęta w terminie późniejszym" - czytam w pismach z Wydziału Oświaty. Pytanie tylko, kiedy? Bo dzieci nie słyszące zgłaszają się co roku. Na złość zwlekającym z decyzjami.

MAŁGORZATA PAWELEC

http://sbc.wbp.kielce.pl

Sprawa kielecka w Sejmie

Komisja prowadzi śledztwo

Przy okazji rozpatrywania przez sejmową Komisję Administracji i Spraw Wewnętrznych sytuacji w policji poznańskiej poseł KPN z Kielc Janusz Koza upomniał się o to, by komisja zajęła się także tzw. sprawą kielecką. Chodziło o zbadanie okoliczności związanych z odwołaniem komendantów policji w Kielcach: rejonowego - Krzysztofa Przybylskiego i wojewódzkiego - Jacentego Frydrycha. Odpowiedni wniosek został skierowany do prezydium komisji w imieniu Klubu KPN i 13 kwietnia posłowie wysłuchali stanowisk stron zaangażowanych w konflikt między kielecką policją i prokuraturą.

Zaproszeni na posiedzenie komisji byli komendanci twierdzili, że od 1992 r. tropili „sprawę kryminalno-korupcyjną", w którą zamieszani są niektórzy kieleccy prokuratorzy i funkcjonariusze policji. Twierdzili, że dysponują w tej sprawie materiałami operacyjnymi, które gotowi są komisji ujawnić, ale pod nieobecność dziennikarzy.

Poseł Juliusz Braun /Unia Demokratyczna/, autor interpelacji w sprawie odwołania z funkcji komendanta wojewódzkiego Jacentego Frydrycha, powiedział, że chodzi o trwające od roku sprawy związane z kradzieżami samochodów w Kielcach. Poseł dodał, że działania byłych komendantów zmierzające do ujawnienia nadużyć były blokowane.

Z wyjaśnień Krzysztofa Przybylskiego, złożonych podczas jawnej części posiedzenia komisji, wynikało, że policja kryminalna interesowała się kimś z kieleckiego świata przestępczego, kto był karany za nielegalne posiadanie broni i paserstwo. W styczniu 1993 r. ustalono, że ten człowiek pozostaje w kontaktach z „niektórymi osobami z organów ochrony prawa w Kielcach". Miał on pomóc dwóm prokuratorom kupić samochody po bardzo atrakcyjnych cenach. Były komendant rejonowy przytoczył jeszcze kilka innych faktów znanych kieleckiej policji, jednak w sposób tak chaotyczny i nieprecyzyjny, że pomijamy je w obawie przed przekłamaniem.

Podczas zamkniętej części posiedzenia posłowie dowiedzieli się i zrozumieli chyba niewiele więcej. Pytani przez dziennikarza „GP" nie mieli wyrobionego zdania o sprawie. Jeden z posłów powiedział: „Nie wierzę, że oni /tzn. komendanci/ mają dowody przeciwko prokuraturze". Zdezorientowani byli też chyba inni członkowie komisji i jej prezydium, ponieważ nie podjęto żadnej decyzji, lecz poproszono Jacentego Frydrycha i Krzysztofa Przybylskiego, by wyłożyli całą sprawę jeszcze raz na piśmie.

Na tym tle najbardziej konkretna wydaje się informacja przedstawiona posłom przez wiceministra spraw wewnętrznych Jerzego Zimowskiego o postępowaniu i stanowisku kierownictwa resortu w „sprawie kieleckiej". Minister przypomniał, że obaj byli komendanci należeli do nowej kadry policji, awansowanej na stanowiska kierownicze w 1990 r. Obaj mieli też silne zaplecze społeczne i polityczne, m.in. poparcie NSZZ „Solidarność". Niestety, brakowało im doświadczenia w kierowaniu dużymi zespołami ludzkimi.

Konflikty między kielecką policją a prokuraturą rozpoczęły się jesienią 1991 r., a nasiliły w kwietniu 1992 r. Chodziło o to, że komendant rejonowy domagał się od prokuratorów aresztowania osób zatrzymanych i podejrzanych, wobec których brakowało dostatecznych dowodów winy.

Fakty te potwierdził obecny podczas posiedzenia komisji prokurator kielecki Leszek Jaworski /obecnie wojewódzki, a do marca 1993 r. - rejonowy/. Przedstawił się jako osoba posądzana przez byłych komendantów o działalność mafijną i korupcję. Powiedział, że Jacenty Frydrych i Krzysztof Przybylski usiłowali wymuszać na nim dyspozycyjność, tzn. zgodę na stosowanie aresztowań bez uzasadnienia. - Dla nich - stwierdził prokurator Jaworski mówiąc o byłych komendantach - wolność człowieka nie jest wartością. Zarzucił też im, że próbowali zmuszać go do zaniechania postępowań przeciwko podejrzanym policjantom.

W odwecie za nieposłuszeństwo policjanci kieleccy zatrzymywali prokuratora, gdy jechał samochodem i badali stan trzeźwości, a nawet filmowali tę czynność. Prokurator był jednak trzeźwy.

Na wniosek komendanta Jacentego Frydrycha, przeciwko prokuratorowi Jaworskiemu wszczęto w prokuraturze postępowanie dyscyplinarne. Komendant wojewódzki policji zarzucał mu bowiem korupcję zagrażającą interesom państwa. Żadnych dowodów na to jednak nie przedstawiono i prokurator został uniewinniony.

W sprawie domniemanej korupcji prokuratorów komendanci kieleccy przyjeżdżali także do Komendy Głównej Policji. Mieli jedynie materiały operacyjne, które mogły być różnie interpretowane, więc zalecono im zebranie dowodów mogących służyć do wszczęcia postępowania karnego. Jak przyznał wiceminister Zimowski, sam był za tym, by dać komendantom odpowiednio dużo czasu. Po 9 miesiącach nie dysponowali jednak żadnymi dowodami procesowymi na istnienie korupcji prokuratury i policji w Kielcach.

Mimo to komendant Przybylski rozpoczął działalność propagandową na własną rękę - poinformował prasę i radio o wykryciu przez podległe mu służby afery korupcyjnej. Popierał go w tym Jacenty Frydrych. Odmówił, gdy komendant główny policji zażądał od niego, złożenia wniosku o odwołanie Krzysztofa Przybylskiego ze stanowiska komendanta rejonowego.

Wtedy też wyszła sprawa Stąporkowa - uprowadzenia załogi radiowozu przez kieleckich policjantów po cywilnemu bez uprzedzenia - w ramach „ćwiczeń" zarządzonych przez komendanta Frydrycha. Jak skomentował tę „akcję" Jerzy Zimowski: „Do tysiąca oporów policjanta przed wyciągnięciem broni doszedł następny: czy aby nie testuje mnie kolega?"

Komendant wojewódzki policji w Kielcach został ostatecznie odwołany z zajmowanego stanowiska, podobnie jak wcześniej komendant rejonowy. Można jedynie zapytać: dlaczego tak późno wiceminister Zimowski powiedział w swoim wystąpieniu o sygnałach /anonimach od policjantów/, jakie dochodziły z Kielc na temat metod komendanta Frydrycha. Przyznał, że jeszcze przed Stąporkowem miał wątpliwości, czy to jest człowiek dojrzały do kierowania KWP.

Czy przyczyną tych wątpliwości była także sprawa kradzionego samochodu pana komendanta? Na ten temat ani wiceminister, ani tym bardziej sam zainteresowany nie wspomnieli przed posłami ani słowem. A przecież w 1993 r. toczyło się w tej sprawie pod nadzorem KGP postępowanie wyjaśniające, śledztwo prowadziła także prokuratura w Końskich.

Sprawa wyszła na jaw po zatrzymaniu przez policję i aresztowaniu trzyosobowej grupy przestępczej kolportującej fałszywe marki. Broniąc się, podejrzani powiedzieli, że sprzedali komendantowi Jacentemu Frydrychowi kradzionego „volkswagena golfa" po ulgowej cenie. Natychmiast wszczęte czynności sprawdzające potwierdziły ten fakt. Samochód miał przebite ostatnie 4 cyfry /z siedemnastu/ numeru nadwozia. Okazało się, że został skradziony na szkodę ambasady brazylijskiej. Kradzionym samochodem jeździł także kierowca komendanta wojewódzkiego. Komendant Jacenty Frydrych tłumaczył, że kupił „volkswagena" w dobrej wierze i nie był świadomy tego, iż pochodzi on z kradzieży. Czy takie tłumaczenie nie brzmi naiwnie w ustach policjanta mającego za sobą praktykę w wydziale kryminalnym? Za taką „nieświadomość" szeregowy policjant byłby zwolniony ze służby /o podobnym przypadku pisała w jednym z ostatnich numerów „GP" red. Elżbieta Sitek/. Tymczasem Jacenty Frydrych nie tylko nadal pracował, ale pozostawał komendantem wojewódzkim policji. A przy tym starczało mu odwagi, by innym stróżom prawa zarzucać nadużycia i nabywanie samochodów w podejrzanych okolicznościach. Czyżby tak bardzo wierzył w swoje poparcie polityczne?

W „sprawie kieleckiej" jest prowadzone od niedawna śledztwo przez Prokuraturę Wojewódzką w Tarnowie. Jak nas poinformowała rzecznik prasowy prokurator Bożena Owsiak, nie jest to na razie postępowanie przeciw konkretnym osobom, lecz w sprawie o przekroczenie uprawnień i działanie na szkodę dobra społecznego lub jednostki /art. 246 kk/.

Pozostaje pytanie, co ma tu jeszcze do zrobienia sejmowa Komisja Administracji i Spraw Wewnętrznych? Czy zamierza prowadzić niezależne śledztwo? I z jakim efektem? Decyzje o odwołaniu ze stanowisk komendantów Przybylskiego i Frydrycha są przecież nieodwołalne i niepodważalne, zresztą obaj na własny wniosek - przestali być również policjantami.

Na razie jedynym i niezaprzeczalnym efektem podjęcia przez sejmową komisję „sprawy kieleckiej" jest jej jeszcze większe nagłośnienie.

HANNA ŚWIESZCZAKOWSKA
/„Gazeta Policyjna" 8.05.1994 r./

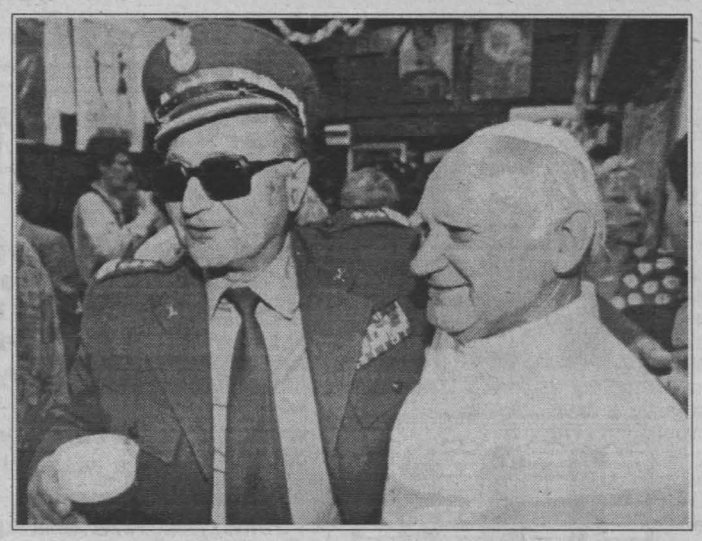

Liz Taylor z Wojciechem Mannem, Crystel z „Dynastii" obok Aleksandra Kwaśniewskiego, Fidel Castro rozmawia ze Stalinem czemu z zainteresowaniem przysłuchuje się Lech Wałęsa - takie dziwne sceny można było zaobserwować podczas odbywającego się 14 maja w Warszawie Ogólnopolskiego Zjazdu Sobowtórów. Imprezę zorganizowano w II rocznicę istnienia Krajowego Klubu Sobowtórów. W wyborach startowało około 40 osób uderzająco podobnych do postaci z życia politycznego i świata kultury.

Na zdjęciu sobowtóry Jana Pawła II i gen. Wojciecha Jaruzelskiego podczas towarzyskiej pogawędki.

Fot. PAP/CAF - Paweł Kopczyński

Chciały pogrążyć nauczyciela

Sprytne dzieciaki

43-letni Albert Thompson, nauczyciel jednej ze szkół podstawowych w Chicago, nie mógł sobie dać rady z wyjątkowo niesfornymi podopiecznymi, liczącymi sobie po 9 lat. W końcu zagroził, że poinformuje o ich skandalicznym zachowaniu podczas lekcji kierownictwo szkoły.

Jedna z uczennic wpadła wówczas na iście szatański pomysł oskarżenia nauczyciela o... napastowanie seksualne. W tym celu zaproponowała ona dziesięciu kolegom po 1 dolarze za złożenie fałszywych zeznań przeciwko Thompsonowi.

Prawda wyszła dopiero podczas przesłuchań „spiskowców" przez policję. **Robert Hargesheimer** z wydziału ds. nieletnich policji w Chicago oświadczył, że „naprawdę przerażające i smutne jest to, iż 9-letnie dzieci wiedziały, że mogą pogrążyć swego nauczyciela oskarżając go o występne pieszczoty".

Sprytne dzieci wiedziały co robić, bowiem Thompson został czasowo zawieszony w swych obowiązkach przez dyrekcję szkoły, mimo że wysunięte przeciwko niemu oskarżenia okazały się bezpodstawne. Rozważa się również, jak ukarać „spiskowców".

„Żyjemy w społeczeństwie, w którym obowiązuje zasada, iż jesteś winny, dopóki nie dowiedziesz swej niewinności" - skomentował swą sytuację Thompson.

Wiara, Nadzieja, Miłość

Sędziwe jubilatki

Zgodnie ze zwyczajem panującym w wielu amerykańskich małżeństwach, Bill i Hillary Clintonowie trzymają swój majątek na dwóch osobnych rachunkach, przy czym „pierwsza dama" jest o wiele bogatsza od swego męża.

Jak ujawnił Biały Dom, majątek Clintonów wynosi od 633.015 do 1.620.000 dolarów. Przepisy nie wymagają od prezydentów podawania dokładnej sumy, lecz tylko w przybliżeniu.

Policzono również zasoby 14-letniej córki „pierwszej pary" - Chelsey, która posiada od 1.000 do 15.000 dolarów.

Rodzinny majątek

Hillary utrzymywała Billa

Majątek prezydentostwa, zgodnie z dawno przyjętym zwyczajem, złożony jest na tzw. ślepym funduszu powierniczym /blind trust/, zarządzanym przez Josepha C. McNay'a z firmy Investment Management z Bostonu. Chodzi tu o to, aby zapobiegać potencjalnemu konfliktowi interesów na wypadek, gdyby prezydent zaczął np. inwestować swe pieniądze w jakąś firmę - której powodzenie w biznesie zależy m.in. od jego polityki.

Dysproporcja zamożności między Billem a Hillary Clinton nie dziwi w USA czytelników gazet. Jako wzięty prawnik w Little Rock Hillary utrzymywała swego męża - gubernatora, który zarabiał 35.000 dolarów rocznie /jedna z najniższych pensji wśród gubernatorów w Stanach/. Po przeprowadzce do Białego Domu Bill Clinton dostał sporą podwyżkę - otrzymuje teraz 300.000 rocznie.

Znane od paru dziesięcioleci amerykańskie trojaczki o imionach Faith, Hope i Charity /co w polskim odpowiedniku tłumaczyłoby się jako Wiara, Nadzieja i Miłość/ obchodziły w minionym tygodniu 95 /!/ już urodziny, ustanawiając tym samym wspaniały światowy rekord Guinnessa. Wszystkie jubilatki czują się wciąż znakomicie twierdząc, że zamierzają swój rekord poprawiać rok rocznie, najmniej do okrągłej „setki".

Na zdjęciu: od lewej Faith Davis, Charity Lawson i Hoper Brock podczas urodzinowego przyjęcia w rodzinnym domu w Sweetwater w Teksasie.

PAP/CAF-AP

Brylant za 2,6 mln franków

Jonker nr 2

Za 2,6 mln franków sprzedano na aukcji w Genewie mający 40,46 karata brylant „Jonker nr 2" ze spadku po żonie przemysłowca Helene Beaumont.

Swoją nazwę brylant otrzymał od Jacobusa Jonkera, który w 1934 r. znalazł w Afryce południowej siódmy co do wielkości na świecie surowy diament ważący 726 karatów. Dwa lata później pocięto cenny kamień na dwanaście części. Z jednej z nich powstał „Jonker nr 2". Wartość całej kolekcji pozostawionej przez panią Beaumont ocienia się na około 10 mln franków.

Fatwa - znaczy islamski

ZAKAZANY

99-letni ajatollah **Mohamad Ali Araki** wydał fatwę /wiążący nakaz religijny/ zakazującą instalowania telewizyjnych anten satelitarnych i oglądania emisji obcych programów.

Dziennik „Risalaat" opublikował fatwę głoszącą: „Instalowanie anteny do odbioru telewizji satelitarnej, która naraża społeczeństwo islamskie na penetrację dekadenckiej obcej kultury i sprzyja szerzeniu wyniszczających zachodnich chorób, wśród muzułmanów jest zakazane".

Araki mieszka w świętym mieście szyitów Kum. Został mianowany najwyższym rangą duchownym w Iranie.

http://sbc.wbp.kielce.pl

Ruch będzie przed wyborami

WIELKIE LUSTROWANIE

Od czasu uchwalenia w 1991 roku ustawy lustracyjnej do czeskiego Ministerstwa Spraw Wewnętrznych zgłosiło się blisko 240 tys. osób z wnioskiem o wydanie im świadectwa lustracyjnego - oświadczył przedstawiciel MSW, Zdenko Matula.

Na 236.988 wydanych świadectw współpracę z komunistyczną tajną policją StB potwierdziło tylko 9.444 /ok. 4 procent/, z czego 4.786 dotyczyło etatowych agentów. 577 zlustrowanych osób zażądało ponownej analizy ich akt. Obecnie do prowadzącego lustrację departamentu MSW zgłasza się około stu petentów dziennie. Świadectwa wydawane są zwykle po upływie miesiąca, przy czym maksymalny przewidziany ustawą termin wynosi dwa miesiące. Zdaniem Matuli, przed wyznaczonymi na jesień wyborami lokalnymi napłynie 80 tys. dodatkowych wniosków. Ustawę lustracyjną ówczesny parlament CSRF uchwalił w październiku 1991 roku. Zakazuje ona do 1996 roku zajmowania wysokich stanowisk administracyjnych i gospodarczych osobom powiązanym z StB, wyższym funkcjonariuszom partii komunistycznej oraz członkom Milicji Ludowej, – podporządkowanej KPCz formacji paramilitarnej.

68-letni Joseph Florczak przyznał się do zamordowania byłej żony, 47-letniej Dorothy, którą po 7 latach od rozwodu - w 1978 roku - zakłuł nożem na trawniku przed jej domem w Milford w stanie Connecticut.

Florczak zniknął w 10 miesięcy po zamordowaniu Dorothy, gdy policja zebrała już wystarczająco dużo dowodów, aby go aresztować. Wrócił do Milford w październiku 1992 roku, udał się na grób byłej żony, gdzie strzelił sobie w brzuch.

Przez 13 lat ukrywał się w różnych miejscach Stanów Zjednoczonych, przybierając różne nazwiska. Do powrotu do Milford skłoniła go audycja telewizyjna „Najbardziej poszukiwani w Ameryce", podczas której zobaczył syna omawiającego sprawę śmierci Dorothy. Prokurator zażądał dla Florczaka kary 18 lat więzienia.

Ukrywał się 13 lat

Zabił żonę

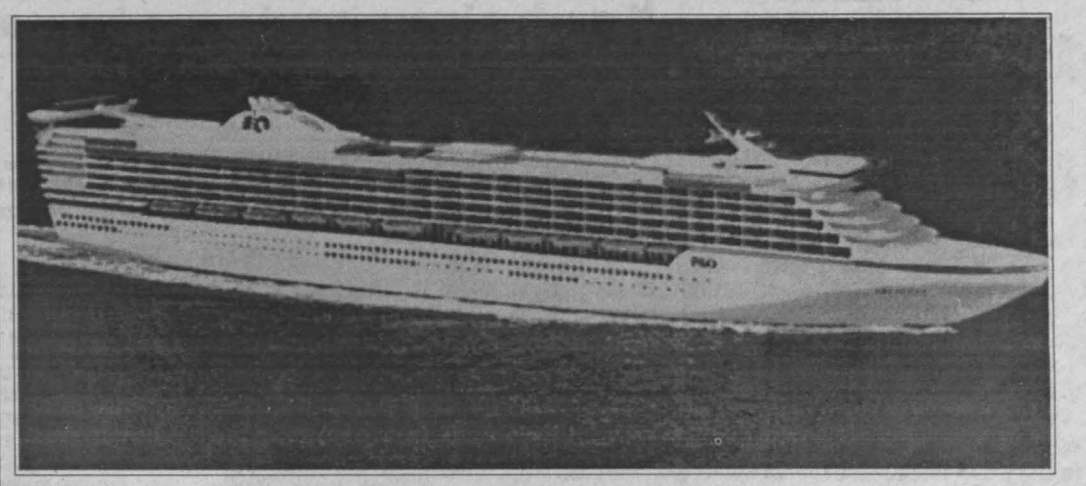

Najważniejsza szczupła sylwetka i...

Kapusta na raka

Utrzymywanie szczupłej sylwetki to sposób na uniknięcie raka piersi - głosi raport Centrum Badawczego nad Rakiem w Tampie na Florydzie.

Badania, których wyniki przedstawiono na spotkaniu Amerykańskiego Towarzystwa Onkologów, wykazują, że u kobiet, które w wieku 30 lat mają 10 funtów /ok. 4 kg/ nadwagi, ryzyko zachorowania na raka jest o 23 procent większe niż u ich szczupłych rówieśniczek. Nadwaga 15 funtów zwiększa to ryzyko o 37 procent, a 20 funtów aż o 52 proc.

Autor raportu dr **Aziz Noreen** twierdzi, że najważniejsze dla kobiety jest osiągnięcie szczupłej sylwetki, kiedy liczy ona dwadzieścia kilka lat i utrzymanie takiej sylwetki w późniejszym wieku.

Jednocześnie amerykańscy lekarze z nowojorskiego Centrum Zapobiegania Rakowi prowadzą badania nad potwierdzeniem leczniczych własności kapusty. Objęły one 20 kobiet. Po trzech miesiącach okazało się, że na skutek spożywania kapusty obniżył się poziom tzw. złego estrogenu, który zwiększa ryzyko zachorowania na raka. Naukowcom udało się już wyodrębnić chemiczny składnik w kapuście, który ma zapobiegać rakowi. Lekarze twierdzą jednak, że podobne skutki można osiągnąć jedząc codziennie ćwierć główki kapusty.

Amerykańska firma Princess Cruisse do spółki z twórcami popularnego w USA telewizyjnego programu „The Love Boat" zamierza już wkrótce zbudować największy na świecie statek wycieczkowo-pasażerski. Mogący wziąć na pokład 2600 pasażerów statek o wyporności 100 000 ton wyposażony zostanie w 3 restauracje, 3 lokale o charakterze rozrywkowym, teatr, 750 kabin ze specjalnymi werandami oraz 5 różnej wielkości basenów. Statek, który wykonany zostanie w 1997 r. w jednej z włoskich stoczni, kursować będzie z Los Angeles na Karaiby.

Na zdjęciu: projekt pierwszego pasażerskiego 100- tysięcznika

PAP/CAF-AP

2600 pasażerów
3 restauracje, teatr...

Stutysięcznik

Żąda 2 mln odszkodowania od funkcjonariusza ONZ

AFERA SEKSUALNA

Zatrudniona w ONZ Amerykanka Catherine Claxton żąda w sądzie 2 mln odszkodowania od byłego wysokiego funkcjonariusza ONZ, Argentyńczyka Luisa Gomeza, który napastował ją seksualnie, za blokowanie jej kariery.

Claxton oskarża również sekretarza generalnego Butrosa Ghalego o chronienie reputacji Gomeza, kiedy doszło do ujawnienia tych faktów. Gomez do niedawna pełnił funkcję zastępcy sekretarza generalnego ONZ.

Gomez, który jest żonaty, miał w 1988 r. zaatakować Claxton, wówczas swoją podwładną i dotykać różnych części jej ciała. Kiedy odrzuciła jego awanse, zaczął szkodzić jej karierze oraz doprowadził do zlikwidowania zajmowanego przez nią stanowiska. W tym czasie Gomez pełnił funkcję zastępcy sekretarza generalnego ONZ.

Claxton twierdzi, że jeden z bliskich współpracowników sekretarza generalnego zasugerował jej w 1991 r., aby zrezygnowała z oskarżeń, ponieważ może się to okazać dla niej przykre w skutkach.

Nieco później jednak Butros Ghali polecił specjalnemu sędziemu przeprowadzenie wewnętrznego dochodzenia, pierwszego w historii Narodów Zjednoczonych. Sędzia, Irlandka, uznała winę Gomeza po wysłuchaniu zeznań trzech innych kobiet, które oświadczyły, że były ofiarami jego seksualnych zapędów. Gomez, pracujący w ONZ ponad 20 lat, musiał złożyć rezygnację z zajmowanego stanowiska w lutym br. Jak dotąd, ONZ nie ujawniła raportu opracowanego w wyniku dochodzenia.

Bezbożne Niemcy?

Szokująca ankieta

Wyniki przeprowadzonego ostatnio przez Instytut Forsa sondażu na temat wiary Niemców w Boga wywołują według „Koelnische Rundschau" szok.

O ile bowiem w skali całego kraju wierzy w Boga bądź co bądź 66 proc. społeczeństwa, to w Niemczech wschodnich, czyli dawnej NRD, tylko 31 proc.

Świadczy to zdaniem dziennika o tym, że propagowany przez dziesięciolecia pod naciskiem totalitarnego państwa ateizm właśnie tam odniósł największy dotychczas sukces. Dowodem tego sukcesu są także dziesiątki tysięcy młodych ludzi nadal uczestniczących z inicjatywy swoich rodziców w powszechnym w b. NRD socjalistycznym obrządku tzw. Jugendweihe /pasowanie 14-latków na obywateli/.

Coraz bardziej bezbożny staje się szczególnie Berlin i ten proces erozji wiary może ulec jeszcze przyspieszeniu. Dobrze więc, stwierdza „Koelnische Rundschau", że kościoły więcej uwagi zaczęły poświęcać problemom duchowym kraju i poszukiwać rozwiązań. Kraj bez Boga bardzo szybko może stać się bowiem piekłem dla ludzi - stwierdza koloński dziennik.

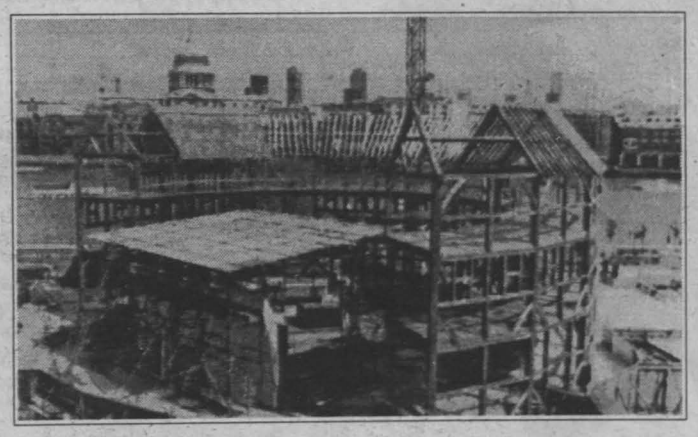

Nad brzegiem Tamizy stanęła już prawie w całości drewniana konstrukcja słynnego teatru Szekspirowskiego the Globe. Rekonstruowany na oryginalnych fundamentach z 1599 roku teatr w pełni ukończony zostanie w czerwcu przyszego roku.

Na zdjciu: aktualny widok konstrukcji teatru

PAP/CAF-AP

Napad jest wliczony w bilet

Podróż z dreszczykiem

W celach czysto reklamowych japońskie towarzystwo kolejowe JR East Japan Railways proponuje pasażerom fikcyjne napady bandyckie.

Podróżujących specjalnym pociągiem „Theater Express", łączącym Tokio z odległym o 400 km miastem Morioka, ostrzega się przed podróżą, że na trasie będzie „nieprzewidziany postój". Podczas postoju do akcji przystępuje 35 aktorów uzbrojonych w imitacje pistoletów, czyniąc wiele hałasu. Równocześnie przez głośniki nadaje się taśmę ze strzałami, rozdzierającymi krzykami i innymi mrożącymi krew w żyłach odgłosami. Bandyci biorą zakładników, którzy są następnie goszczeni w hotelu. Cała przejażdżka kosztuje 42 tys. jenów /ok. 400 dolarów/. Aż 80 procent pasażerów inauguracyjnej podróży stanowiły młode kobiety.

Wyłudzał i fałszował

Handlarz zwłok

Francuz zamieszkały w Wietnamie, Robert Chaillard, został skazany w mieście Ho Chi Minha na 12 lat więzienia za zorganizowanie handlu fałszywymi zwłokami amerykańskich żołnierzy zaginionych w Wietnamie - poinformował wietnamski dziennik „Lao Dong".

Jego dziesięciu wspólników zostało skazanych na kary od 1 do 7 lat pozbawienia wolności. Oskarżono ich o „profanacje grobów w celu oszustwa finansowego".

Główny oskarżony, 74-letni Chaillard, mieszkający od kilku lat w mieście Ho Chi Minha /dawny Sajgon/, został aresztowany w styczniu 1992 roku. Zarzucono mu wyłudzenie od miejscowej ludności 742 zwłok w zamian za obietnicę pieniędzy. Jednocześnie rozpuścił pogłoskę, że ludzie przekazujący mu zwłoki będą mogli wyjechać za granicę.

Następnie starał się sprzedać uzyskane zwłoki jako należące do żołnierzy amerykańskich zaginionych bez wieści podczas wojny w Wietnamie.

Laboratoryjne badania wykazały, że wszystkie zwłoki oferowane przez Chaillarda należały do osobników rasy żółtej.

Księżna Diana

Ratowała tonącego

Księżna Walii, Diana parę dni temu pomagała ratować życie irlandzkiemu włóczędze Martinowi O'Donoghue, który wpadł do stawu w londyńskim Regent Parku.

Jak pisze „Daily Mail", księżna, która uprawiała w parku jogging i powracała samochodem do swej londyńskiej rezydencji, została zatrzymana przez grupę turystów przerażonych widokiem człowieka spadającego z mostu do wody. Zanim przybyła policja, którą wezwał natychmiast kierowca Diany, znajdujący się w grupie turystów student z Finlandii, Karel Kotila skoczył do wody. Wyciągnął tonącego, zaś księżna pomogła mu odwrócić niedoszłego topielca na grzbiet, dzięki czemu student mógł natychmiast zastosować mu sztuczne oddychanie metodą usta - usta.

Od tego czasu Diana dwukrotnie odwiedzała Martina O'Donoghue w szpitalu. Przebywa on na oddziale intensywnej terapii.

Na dobranoc

Krzyżówka nr 100

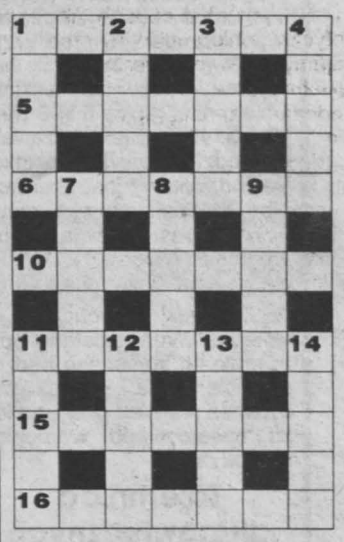

POZIOMO: 1/ prawodawca z dekalogiem, 5/ pozycja w formularzu, 6/ ROZWIĄZANIE /ta musi kochać/, 10/ choroba skóry ze swędzeniem, 11/ komfortowy wagon kolejowy, 15/ obfitość jedzenia, 16/ czerwony barwnik retuszerski.

PIONOWO: 1/ wyżerka dla jedwabników, 2/ damski kaftan na podszewce, 3/ carski akt prawodawczy, 4/ pieczenie bez smażenia 7/ retor na trybunie, 8/ królestwo aniołów, 9/ składany scyzoryk, 11/ logarytmiczny ekler, 12/ na nim nie postoisz, bo służy do czegoś innego, 13/ trzymaj na uwięzi, bo mogą puścić wodze, 14/ w przysłowiu lepsza niżeli jej tata.

Rozwiązanie krzyżówki - wystarczy podać hasło 6 poziomo - prosimy przesyłać pod adresem redakcji ED, w terminie 7 dni od daty numeru. Pomiędzy prawidłowe odpowiedzi zostanie rozlosowana nagroda książkowa. Na karcie z rozwiązaniem należy umieścić dopisek: „Krzyżówka nr 100".

Rozwiązanie krzyżówki nr 85

POZIOMO: kwestura igarstwo, noks, obawa, tiara, rugi, numizmat, klasztor.

PIONOWO: kołonotatnik, stresor, ustawa, akompaniator, barszcz, anemia.

Rozwiązanie główne: STRESOR

nakaz religijny

SATELITA

Władze irańskie wypowiedziały wojnę antenom satelitarnym, które pozwalają zamkniętemu społeczeństwu irańskiemu na bardziej niezależne spojrzenie na świat dzięki emisjom zachodniej TV. Władze twierdzą, że TV satelitarna „deprawuje" obywateli. W ubiegłym miesiącu minister spraw wewnętrznych **Mohammad Beszarati** zapowiedział, że jego ministerstwo opracuje przepisy regulujące dostęp do anten satelitarnych. Grupa posłów w irańskim parlamencie zaproponowała projekt ustawy zakazującej instalowania tych anten i korzystania z nich.

http://sbc.wbp.kielce.pl

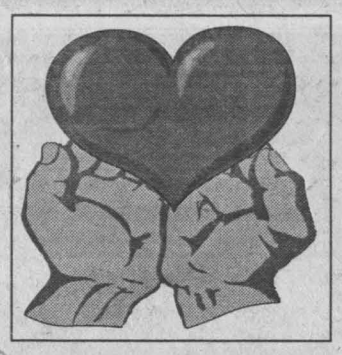

Ile lat żyjemy?

Przeciętna długość życia w Polsce wynosi: kobiet 75,7 lat, mężczyzn - 66,7. Krócej od nas żyją mieszkańcy byłej Jugosławii, Rumunii, Bułgarii oraz niektórych krajów byłego ZSRR. Od początku lat 70. zwiększa się liczba zgonów mężczyzn. Główne przyczyny śmierci to choroby układu krążenia, nowotwory i wypadki.

Nie do uczesania

Choroba nazywa się „zespołem włosów nie do uczesania". Niesfornych włosów nie można w żaden sposób uczesać, gdyż każdy skierowany jest w inną stronę. Specjaliści twierdzą, że przyczyna choroby tkwi w kształcie włosów. Są one klinowate, a nie jak normalnie, płaskie lub cylindryczne. Podobno czasami dolegliwość ustępuje w okresie pokwitania.

Nie trzeba się jednak tą wiadomością przejmować: taki przypadek opisano po raz pierwszy w roku 1973. Od tego czasu na świecie zanotowano ich zaledwie kilka. A więc możemy spokojnie zmieniać fryzury i pielęgnować włosy coraz doskonalszymi kosmetykami.

Niebezpieczne poniedziałki

Zawał u osób aktywnych zawodowo najczęściej zdarza się w poniedziałek /40 proc. przypadków/. Takie są wyniki badań naukowców niemieckich. Objęto nimi grupę 5.596 pacjentów. W niedzielę do zawału dochodzi niezwykle rzadko. Poniedziałkowy jest skutkiem albo niedzielnych ekscesów, albo stresu związanego z pracą zawodową.

Badania prowadzone są nadal. Jeśli dotychczasowe wstępne wyniki zostaną potwierdzone, konieczne będzie podjęcie działań profilaktycznych, na przykład przyjęcia leku nasercowego w poniedziałek rano.

Tajemnica długowiecznych

Naukowcy francuscy pracują obecnie nad hipotezą, iż tajemnica długowieczności tkwi w genach ludzkich. Wstępne badania grupy 3.000 stuletnich Francuzów ujawniają, że kandydatem na stulatka jest:

* przeważnie kobieta /7 na 1 mężczyznę/,
* mężatka /87 proc. stulatków/,
* posiadająca dzieci /średnio dwoje/,
* po szkole średniej,
* niebieskooka,
* unikająca ekscesów,
* optymistka,
* krawcowa /ten zawód bije rekordy w długowieczności/.

Kolumnę redaguje DANUTA PAROL

Kochajmy zwierzęta, ale bądźmy za nie odpowiedzialni

Wzrasta liczba dzieci pogryzionych przez zwierzęta, a głównie przez psy. Do maja br. do Szpitala Dziecięcego w Kielcach zgłoszono 106 małych pacjentów pogryzionych przez zwierzęta. Rzadko zdarza się lis, czy - jak ostatnio - szczur. Najczęściej są to pogryzienia spowodowane przez psy.

UWAGA! PIES

Izba przyjęć Oddziału Zakaźnego Szpitala Dziecięcego. Tu na miejscu znajduje się punkt konsultacyjny ds. szczepień przeciw wściekliźnie. Każde pogryzione dziecko powinno tu trafić. Jeśli zostało zaatakowane przez wiadomego psa, to zwierzę poddane zostaje 10-dniowej obserwacji. Gdy w tym czasie nie rozwinie się wścieklizna, to dziecko nie zostanie poddane serii szczepień. Ważne, aby psa zgłoszono do poradni weterynaryjnej, skąd izba przyjęć uzyskuje informacje.

Karygodne są przypadki, szczególnie na wsi, zabijania psa, który ugryzł dziecko. To uniemożliwia stwierdzenie czy zwierzę było zdrowe czy chore. Dziecko musi być poddane serii szczepień, a każda injekcja nie jest obojętna dla organizmu. Niezwykle ważne jest także, aby rodzice przestrzegali terminów szczepień przeciwtężcowych - informuje lek. med. **Halina Krzyżanowska,** kierowniczka izby przyjęć na Oddziale Zakaźnym. W przypadku braku tych szczepień wraz ze szczepionką przeciw wściekliźnie powinna być podana surowica przeciwtężcowa. Na zębach zwierząt znajduje się dużo laseczek tężca.

Seria przykrych zastrzyków, ból, strach dziecka. Można by tego uniknąć, gdyby właściciele psów lepiej strzegli swoich czworonogów. Jeżeli decydujemy się na trzymanie psa w osiedlu, to trzeba czuć się odpowiedzialnym za niego. Psy powinny być wyprowadzane na spacer na smyczy, a szczególnie groźne - z kagańcem. Beztroska właścicieli kosztuje zbyt wiele, w skrajnych przypadkach nawet życie dziecka.

Kochajmy psy, ale też dbajmy o nie i bądźmy odpowiedzialni.

Opinia publiczna w ostatnich dniach została zbulwersowana śmiercią dziecka pogryzionego przez groźnego psa. Prawdopodobnie wprowadzone zostaną nowe, ostrzejsze przepisy, zmuszające właścicieli do większej opieki nad psami. W osiedlach przybywa psów. Nie mogą stanowić zagrożenia dla dzieci i dorosłych. Z myślą o bezpieczeństwie konieczne są ostrzejsze przepisy i ich konsekwentne przestrzeganie.

- **Kawa zalewana w szklance jest bardzo szkodliwa**
- **W herbacie jest niewiele kofeiny**

Używki pobudzają

Trudno dokładnie zdefiniować, co to są używki. Znacznie łatwiej je wymienić: alkohol, tytoń, kawa, herbata, napoje chłodzące zawierające kofeinę, jak cola czy pepsi, słowem, substancje, które „używane" stają się trudnym do przezwyciężenia nałogiem. Są to środki wywierające wpływ na psychikę człowieka, na ośrodkowy układ nerwowy.

Najbardziej rozpowszechnionymi używkami na świecie są kawa i herbata. Ich wspólną cechą jest to, że zawierają substancje, takie jak kofeina, teina, teobromina. Kawa zawiera głównie kofeinę, której działanie jest szybkie, lecz krótkotrwałe. Napój podwyższa ciśnienie tętnicze na bardzo krótko. W ziarnie kawowym jest sporo substancji drażniących przewód pokarmowy i pobudzających błonę śluzową żołądka do wydzielania kwasu solnego. Jest więc niewskazana dla osób z chorobą wrzodową żołądka i dwunastnicy. Warto wiedzieć, że tzw. kawa po polsku, czyli dwie łyżeczki kawy zalane wrzątkiem jest najbardziej szkodliwa. Znacznie łagodniej żołądek znosi kawę z ekspresu.

Herbata zawiera jedynie śladowe ilości kofeiny, a głównie teinę i teofilinę. Jej działanie pobudzające nie jest bardzo szybkie, ale za to długotrwałe. W jej skład wchodzą też garbniki, stąd zbawienne działanie mocnej i gorzkiej herbaty przy biegunce i niestrawności. Zaś smakosze utrzymują, że herbata rozjaśnia myśli, ponieważ zawiera niewielkie ilości łagodnie uspokajających alkaloidów roślinnych.

My i nasze środowisko

Czy piękne owoce są zdrowe?

Powszechnie uważa się, że zdrowa żywność to produkty spożywcze, które nie zawierają żadnych szkodliwych substancji ani tych, które są wytwarzane przez przemysł, ani pozostałości po nawozach sztucznych. Jak dotąd nie opracowano w Polsce wskaźników pomagających potwierdzać produkty określane mianem zdrowej żywności.

Na rynku są już dostępne testy. Mają one postać papierowych pasków, które w zetknięciu z żywnością zmieniają barwę, jeśli substancji szkodliwych dla zdrowia jest za dużo. **Jak wybierać zdrową żywność, gdy nie mamy testów? Przede wszystkim należy jeść warzywa sezonowe.** Te rosnąc w naturalnym rytmie, znacznie rzadziej bywają „pędzone", czyli nadmiernie posypywane sztucznymi nawozami.

Po drugie - **unikać szczególnie dorodnych owoców i warzyw.** W większości przypadków swój wspaniały wygląd zawdzięczają one dużej dawce chemii - bezpieczniejsze bywają mniejsze główki sałaty czy mniejsze marchewki.

Jeśli jakiś **produkt jest robaczywy, nie zawsze musi być zdrowy** - być może nie zastosowano środków owadobójczych, ale i nie zrezygnowano z dużej dawki nawozów.

Należy pamiętać, że przed obraniem warzywa i owoce trzeba umyć. Często pozwala to usunąć ponad połowę szkodliwych zanieczyszczeń.

Lekarz radzi

dr med. Janusz Rosiak - specjalista położnik ginekolog

Fot. A. Piekarski

CO SZKODZI KOBIECIE?

Upławy - przyczyny i leczenie /1/

Nieprawidłowy wypływ treści płynnej z dróg rodnych na zewnątrz nosi nazwę upławów. Ten przykry objaw niepokoi wiele kobiet i jest najczęściej główną przyczyną zgłoszenia się do lekarza ginekologa. Należy jednak zaznaczyć, że pewna wilgotność w pochwie jest zjawiskiem normalnym i niezbędnym, znoszącym tarcie jej ścian. Przyczyniają się do tego gruczoły śluzowe przedsionka pochwy i szyjki macicy.

Ważną rolę odgrywają żyjące w pochwie pałeczki kwasu mlekowego, zwane strażnikami czystości pochwy, których udziałem jest silny odczyn kwaśny zabezpieczający przed wtargnięciem bakterii chorobotwórczych.

Zanim jednak powrócimy do bardziej szczegółowego omówienia stanów zapalnych pochwy i upławów im towarzyszących, warto zapoznać się z czynnikami usposabiającymi, tak miejscowymi, jak ogólnymi i środowiskowymi. Do czynników miejscowych należy zaliczyć poporodowe pęknięcie krocza i szyjki macicy, obniżenie narządu rodnego, zalegające w pochwie tampony, krążki czy inne ciała obce.

Duży wpływ ma intymna higiena osobista co najmniej ranna i wieczorna, zabezpieczająca w jakimś stopniu przed groźnym i bliskim sąsiedztwem pełnego bakterii odbytu i cewki moczowej. Poprawia to też samopoczucie. Przyczyną upławów może też być źle pojęta higiena, jak płukanie pochwy nieodpowiednimi do tego płynami i o nieodpowiedniej ciepłocie. Wcale nierzadkim czynnikiem usposabiającym do zakażenia pochwy jest długotrwałe stosowanie „na własną rękę" antybiotyków niszczących prawidłową florę bakteryjną - pałeczki kwasu mlekowego. Wspomnieć należy, że choroby wyniszczające, niedożywienie, anemie, awitaminozy, schorzenia przemiany materii, jak cukrzyca, mają swój udział w stanach zapalnych pochwy i związanych z tym upławów. Nie można pominąć ewentualnego wpływu bielizny osobistej, do wyrobu której są często używane tworzywa sztuczne wzmagające potliwość okolicy krocza, dając ponadto nierzadko odczyny uczuleniowe.

Środowiskowe znaczenie na występowanie upławów może mieć nadmierne zapylenie pomieszczeń w miejscu pracy, wysokie temperatury i zbyt duża wilgotność. Praca w chłodniach, usposabiająca do częstych przeziębień, obniżając ogólną odporność ustroju jest czynnikiem upławotwórczym. Nadmierny wysiłek fizyczny i obciążenia psychiczne w miejscu pracy, jak i poza nią, mają niekorzystny wpływ na zdrowie kobiety. Nieregularne zmiany w zakładzie pracy, w tym nocne, przedłużone bądź przerywane dniówki, zaburzające biologiczny rytm życia są przyczynami obniżającymi odporność ogólnoustrojową.

Za dwa tygodnie dalszy ciąg porad na temat zdrowia kobiety.

http://sbc.wbp.kielce.pl

"To my wezwaliśmy policję"...

AWANTURA przy akademikach

W ubiegłym tygodniu pisaliśmy o interwencji policji podczas kieleckich juwenaliów, kiedy to - wg informacji przez nas uzyskanych - pracownicy akademika nie chcieli wpuścić funkcjonariuszy na teren domu studenckiego. Jak nam powiedziała portierka, interwencja wyglądała nieco inaczej:

- Rzeczywiście, w ubiegły czwartek, wieczorem, zauważyłam biegnącego od strony działek, położonych przy os. Bocianek, zdenerwowanego mężczyznę. Był lekko podpity. Twierdził, że parę chwil temu pięciu mężczyzn napadło na niego, obezwładniło go gazem, zabrało kurtkę skórzaną i 500 tys. zł. Prosił, żeby wezwać policję. Zadzwoniłam pod nr 997 i powiadomiłam o zdarzeniu. Kiedy przyjechali policjanci, na portierni spisali zeznania poszkodowanego, ale bez zezwolenia rektora rzeczywiście nie mogli wejść na teren akademika. Zabrali pobitego mężczyznę i pojechali z nim na komisariat. Po upływie ok. 1,5 godziny pojawił się u mnie jeszcze raz. Podobno widział na dyskotece przed akademikiem sprawców napadu, jeden miał mieć na sobie jego kurtkę. Radiowóz jeszcze raz przyjechał, ale policjanci nie chcieli wchodzić na teren budynków. W tym czasie zdarzył się przykry incydent - ktoś z podchmielonych uczestników zabawy rozbił szybę w radiowozie, uszkodzono też dach. Ale to nieprawda, że nie chcieliśmy wpuścić funkcjonariuszy do środka, bo to my powiadomiliśmy ich o zdarzeniu. Podobno sprawcami są z dziej z pobliskiego osiedla, którzy często awanturują się niedaleko akademików.

A. O.

Śladem naszych publikacji

Jeszcze o "tajnych zarobkach"

Zakład Energetyczny Skarżysko-Kam. SA w nawiązaniu do artykułu p. T. Rutkowskiego **„Tajne zarobki?"** /„Echo Dnia" z dnia 28.04.1994 r./ wyjaśnia, że informacje podane w ww. artykule są dalekie od prawdy.

Pracownicy zakładu byliby niewątpliwie bardzo zadowoleni z podanego poziomu wynagrodzeń lecz prawda jest inna. Jak wynika ze sprawozdań statystycznych - średnie wynagrodzenie w I kw. br. wynosi około 5,5 mln zł miesięcznie i jest to wynagrodzenie brutto.

Publikowanie nie sprawdzonych informacji, szczególnie na temat poziomu wynagrodzeń /nawet w rubryce „List do »Echa«"/ może wpłynąć na pogorszenie i tak trudnej sytuacji ekonomiczno-finansowej naszej spółki.

Prosimy o zamieszczenie stosownego sprostowania.

PREZES ZARZĄDU
dyrektor naczelny
mgr inż.
MIECZYSŁAW KWIECIEŃ

PS. Pan Rutkowski napisał do „Echa" list nawiązujący do wcześniejszego artykułu.

List do "Echa"

NIDA wyjaśnia

W związku z codziennymi artykułami prasowymi zamieszczanymi w Waszym Dzienniku na temat strajku w Przedsiębiorstwie Przemysłowo-Handlowym „Nida" Kielce, Zarząd Spółki wyjaśnia:

1. W strajku nie uczestniczy cała załoga „Nidy", w związku z tym osoby strajkujące nie mają prawa ograniczać innych pracowników w wykonywaniu ich obowiązków służbowych.

2. Zgłoszenie postulatów zakładowych, w ramach akcji ogólnopolskiej, nie zwalnia związku zawodowego od wyczerpania trybu ustalonego w ustawie o rozpatrywaniu sporów zbiorowych.

3. Spółka z o.o. PPH „Nida" nie była prywatyzowna i żadna osoba fizyczna nie posiada udziału w spółce „Nida" ani też nie rości sobie prawa do tych udziałów.

4. Postulat podnoszony przez załogę, dotyczący odwołania zarządu i prokurenta z zajmowanych stanowisk został wyjaśniony w dniu 7 maja 94 r. na zebraniu pracowników z udziałem dyrektora wydziału Urzędu Wojewódzkiego, mgr. Zdzisława Zięby oraz przedstawicieli Regionu Świętokrzyskiego, na którym wyjaśniono uczestnikom narady, iż odwołanie zarządu należy do kompetencji Zgromadzenia Wspólników, które odbędzie się 27.05. 1994 r. Złożenie rezygnacji przez zarząd lub jego członków nie odnosi skutków prawnych aż do podjęcia decyzji w tej sprawie przez Zgromadzenie Wspólników.

W związku z tym, zgodnie z prawem prasowym, zarząd prosi o zamieszczenie tej informacji w Waszym Dzienniku.

Zastępca dyrektora ds. produkcji

mgr KRYSTYNA DRĄŻEK

Kącik rencisty i emeryta

Kombatanctwo a staż pracy

Przez ponad 40 lat byłem nauczycielem. Pracowałem na wsi. Teraz jestem na emeryturze. Mam jednak w ZUS kłopoty z zaliczeniem do stażu pracy lat 1945-48. Kilkakrotnie zwracałem się do ZUS w tej sprawie i za każdym razem otrzymuję odpowiedź negatywną. Nadmieniam, że lata te dotyczą mojej działalności kombatanckiej, której potwierdzeniem jest nowa legitymacja kombatancka. W niczym więc nie kłamię, wszystko mam udokumentowane. Nie rozumiem natomiast stanowiska ZUS - pisze pan Stanisław D. z Kielc.

Tak to jest, gdy pod uwagę bierze się jeden przepis dający określone uprawnienia /w pana przypadku dotyczące kombatantów/, a nie uwzględnia drugiego. Postrzegając każdy przepis oddzielnie będzie miał pan rację. Każdy przepis daje inną możliwość zaliczenia określonych lat do stażu pracy.

Przechodząc do sprawy: z listu wynika, że we wspomnianym okresie był pan nauczycielem. Należy zatem przyjąć do wyliczenia świadczenia tylko j e d n o uprawnienie. **Za ten sam okres nie można zaliczyć zarówno pracy, jak i działalności kombatanckiej.**

Informuję zatem, że w przypadku gdyby pan w tym czasie nie pracował, a do 25-letniego stażu pracy wymaganego do uprawnień emerytalnych brakowało kilku lat, to działalność kombatancką można by policzyć podwójnie, ale tylko do stażu pracy. Natomiast do wyliczenia wysokości emerytury okres ten liczony byłby pojedynczo. Tymczasem pan udokumentował ponad 40 lat pracy i lata kombatanctwa nie były potrzebne do zaliczenia stażu.

Jest mi przykro, że do tej pory ZUS nie potrafił pana przekonać o słuszności decyzji.

TADEUSZ FATALSKI
dyrektor Oddziału ZUS
w Kielcach

Polemiki i repliki

Alkoholowy problem

W dniu 3 marca 1994 r., na stronie 5, w rubryce - w skrócie - ukazał się artykuł pt. „Bronią się przed mężami - alkoholikami w Tarnobrzegu", napisany przez Pana Redaktora „ST".

Artykuł ten zawiera wiele nie sprawdzonych informacji oraz złośliwych uwag pod adresem Stowarzyszenia oraz osób, które ono zrzesza. Używanie przez Pana Redaktora „ST" stwierdzeń typu, cyt. „stowarzyszenie - zrzesza 15 mieszkanek miasta, którym najbardziej dają się we znaki mężowie alkoholicy" świadczy o zupełnej nieznajomości rozmiarów i skutków choroby alkoholowej na terenie miasta Tarnobrzega.

Dla informacji Pana Redaktora i czytelników wyjaśniam, iż głównym celem Stowarzyszenia - Kobiety Wobec Przemocy Alkoholowej w Rodzinie, jest udzielanie pomocy kobietom i dzieciom z problemem alkoholowym w rodzinie.

KOBIETY WOBEC PRZEMOCY ALKOHOLOWEJ W RODZINIE
Zarząd Główny Stowarzyszenia
Tarnobrzeg

Zapraszamy do Biura Reklam i Ogłoszeń „Echo Dnia" Kielce, ul. Targowa 18
32-45-40
ba/ba

P.P.H. UNISERWIS KIELCE
ul. Śląska 3, tel. 28-792
ogłasza przetarg na:
ciągnik siodłowy Kamaz z naczepą, nr rej. KEL 7654
Minimalna cena netto 55 mln.
Składanie ofert pisemnych do dnia 6.06.1994 r.
Wadium w wysokości 10% ceny wywoławczej.
352/VAT

FIAT
KONTYNGENT 94
SAMOCHODY DLA KAŻDEGO
❑ UNO, TIPO, TEMPRA
❑ CINQUECENTO
❑ 126p
•GOTÓWKA•RATY
354/vat
P.P. SOLO Dąbrowa 350 k. Kielc, tel./fax 31-58-04

WYKŁADZINY PCV i DYWANOWE, DYWANY
Hurtownia „KAMIR"
Kielce, ul. Pakosz 48
61-40-53
SKLEP FIRMOWY
ul. Dymińska 38
wjazd od Wojska Polskiego
FAKTURY VAT
! niskie ceny !
120/vat/akm

OŚRODEK KSZTAŁCENIA KIEROWCÓW
KIELCE róg Czarnowskiej i Buczka (pobliże dworca PKS)
tel. 66-49-71 wew. 121
ZAPRASZA NA:
KURS PRAWA JAZDY kat. ABCTE oraz JAZDY DODATKOWE
Rozpoczęcie kursu w dn. 30.05.94 o godz. 16 w sali nr 22 (II p.)
Czas trwania kursu - 5 tygodni
Opłaty w ratach
ZAPRASZAMY
3017/BO

SKLEP „ELWES"
Sienkiewicza 58
68-35-05
poleca:
* duży wybór zestawów Lego
* lalki Barbie
* rowerki
* pluszaki
132/wrz/vat

CHEMIA BUDOWLANA niemieckiej firmy
® Bauta
kleje do glazury od 6396 zł/kg
kleje specjalne, fugi masy powłokowe i izolacyjne itp.
P.W. NORBUD s.c.
KIELCE
Bat. Chłopskich 77
tel. 526-01 w. 44
337/vat

ROWERY GÓRSKIE DLA KAŻDEGO!
• CENY KONKURENCYJNE
RATY
• SERWIS GWARANCYJNY
I POGWARANCYJNY
KIELCE, UL. Słowackiego 4
tel. 31-69-78
134/rup/akm

RESTAURACJA CEZAR
ŁATANICE k. BUSKA
K&M DUSZA
tel: 41-61, 18-28
przy szosie Busko Kraków
Uroczystości rodzinne, przyjęcia weselne, bankiety, okolicznościowe rauty, dancingi
Elegancko, szybko, tanio i smacznie

POLSKIE MEBLE EKSPORTOWE
MEBLE MIESZKANIOWE
WYKŁADZINY
TAPETY
LAMPY
AGD
KOŁDRY, PODUCHY, POŚCIEL
WIELKI KONKURS Z NAGRODAMI
CELT
MEBLE BIUROWE: 30 systemów biurowych, projekty - pełna realizacja
MEBLE KUCHENNE NA ZAMÓWIENIE
SPRZEDAŻ RATALNA
BEZPŁATNY TRANSPORT NA TERENIE KIELC
DOM HANDLOWY „CELT" KIELCE UL. WESOŁA 33 TEL. 492-29

FO-MAX
Włoskie rowery górskie
Duży wybór - niskie ceny!
O milion taniej niż w centrum miasta
Sprzedaż na raty!
Kielce, ul. Podklasztorna 117a
tel. 515-94 w godz. 8-18

http://sbc.wbp.kielce.pl

KUPNO

FSO (87-89), 66-27-54. bo/03368

Kupię Poloneza uszkodzonego, Kielce, tel. 552-10 bo/03356

LOKALE

Kawalerka na KSM do wynajęcia, tel. 44-363. bo/03351

Sprzedam lub zamienię mieszkanie własnościowe w Ostrowcu, wiadomość - Kielce, tel. 61-79-13. bo/03366

MATRYMONIALNE

Studio „Miramar"- prawdziwy start w zdrowy związek. Nie stosowane dotychczas metody w tworzeniu związków partnerskich, tel. 576-81, 25-001 Kielce 1, skr.312, w godz: 12-18. bo/03257

MOTORYZACJA

ŻUK, POLONEZ, FSO kompletny asortyment części, akcesoria i akumulatory poleca hurtownia „MOTOZBYT" Kielce, ul. Karczówkowska 11a, tel. 68-44-44. 6/P/00094

Autoalarmy z blokadami elektronicznymi (unieruchamiacze), dla instalatorów upusty. Producent ZPU Radbit, Radom, Limanowskiego 62, tel. 63-85-35. bo/R/00025

Autogaz - włoskie instalacje do samochodów. Oszczędź 50% na paliwie! Gas Service, Kielce, Pomorska 35, tel. 486-74. bo/03128

Autoszyby, sprzedaż, montaż, Kielce, Mazurska 102, tel. 223-96.Ceny konkurencyjne. Wzup/00084

Ford - części. Kielce, G. Staszicowskich 15, tel. 502-52. MKup/00020

Magnetyczne odcięcie zapłonu - autoalarmy. Kielce, Sobieskiego 17, 61-90-60 bo/03275

Marco-Service, Kielce; Karczówkowska 20, tel/fax 524-43 poleca części do samochodów zachodnich i japońskich - na zamówienie. W ciągłej sprzedaży amortyzatory i sprzęgła (gwarancja!). AKru/00121

Moto-Znak Kielce, Malachitowa 13, 525-40, znakowanie, autoalarmy, blokady skrzyni, radiomontaż. bo/03317

Pomoc drogowa, 61-79-76. bo/02848

Sprzedam Citroena CX 25 Pallas, rok prod. 1984, stan idealny, klimatyzacja, elektryczne szyby, centralny zamek. Tel. Busko-Zdrój /0496/ 6705. boKM/00000

Sprzedam Fiata 126p, rocznik 1993. Adres: Łosienek 95, poczta Piekoszów, Władysław Wróbel. bo/03352

Sprzedam Poloneza 1500 SLE (90), Kielce 114-359 po 15. bo/03295

Sprzedam Renault 25, 1986r. Skarżysko-Kam. tel. 530-359. 106/00074

Sprzedam Renault 19, 1991 r. (grudzień) lub zamienię na Volkswagena Transportera, Kielce, 66-03-95 po 13. bo/03324

Sprzedam samochód Polonez, 1987r. tel. 31-97-65. bo/03341

NAUKA

Oferujemy profesjonalną technologię wyrobu świec, zniczy. Możliwość przyuczenia, zakupu form, knotów, blaszek, dozowników, urządzeń. Sprzedaż także wysyłkowa. AUPH „Grosik", Popiełuszki 6/110b, Rzeszów, tel./fax 624-935. kubo/00000

NAPRAWY

Piecyków gazowych, tel. 288-48. bo/a/03201

Naprawa magnetowidów w domu klienta bez opłaty za dojazd, gwarancja. Kielce, 61-98-11. bo/03338

Naprawa lodówek, Kielce, 66-14-94. bo/03311

Piecyki gazowe 61-26-87. bo/03182

Telewizja-naprawa, Kielce, 537-93. bo/03335

Zakład naprawy pralek, lodówek. Kielce, ul. Wojska Polskiego 25, tel. 61-64-08. bo/02946

NIERUCHOMOŚCI

Tanio 1/2 bliźniaka os. Dąbrowa - sprzeda Biuro Mieszkaniowe. Karczówkowska 3, 61-65-12. WZup/00063

PRACA

Anglia - zbiór owoców, warzyw, chmielu (czerwiec - październik), wiek do 30 lat. Wysyłamy wiarygodne oferty, formularz zgłoszeniowo-sanitarny. Dołączyć 11.000, znaczkami. API „Adsur" Głogów. k/a/00108

Brakuje Ci pieniędzy? Zadzwoń! Radom, tel. 503-63. BO/R/00027

Dam pracę, dobrze zapłacę, warunek samochód, Tarnobrzeg, 22-54-90. bo/03345

Do opieki nad 9-miesięczną dziewczynką. Tylko poważne oferty. Oferty- „Echo Dnia" nr. 3353. bo/03353

Kolporter S.C. poszukuje pracownika z samochodem, wiek do 35 lat, wykształcenie min. średnie, Kolberga 11, w godz. 13-16. VAT/00347

Niemcy - obwoźna gastronomia - mężczyźni, kobiety, najchętniej studenci. Wiek do 40 lat, kontaktowy niemiecki. Dołączyć 9.500,- znaczkami. API „Adsur" Głogów 1. k/b/00108

Oferta promocyjna. Program zarobkowy (wysyłanie ofert reklamowych), który bezpośrednio otrzymasz od Alemar Enterprises z Kanady. Wysyłamy inormację - zgłoszenie. Dołączyć znaczkami 9.500,- API „Adsur" Głogów. k/00108

Poszukuję wspólnika do dobrze prosperującej spółki. Branża motoryzacyjna. Wkład minimalny 100 tys. $. Poważne oferty proszę kierować: Urząd pocztowy Kielce Nr 11, skrytka pocztowa 63. bo/03222

Spółka z o.o. zatrudni Głównego Księgowego. Konieczna znajomość obowiązujących przepisów oraz pracy na komputerze. Oferta 336 Biuro Ogłoszeń Echo Dnia. VAT/00336

Zatrudnię murarzy, tel. 66-26-29. bo/03350

Zatrudnię zdolną fryzjerkę,b.dobre warunki. 549-82 po 20.00. bouk/00002

RÓŻNE

Hurtownia Odzieży Używanej, Kielce, Kościuszki 7, tel.114-583. WZup/00078

Zgrupowanie rekreacyjno-klimatyczne 16-30 lipiec, „Bogan- Sport", Kielce 31-30-83. bo/00000

SPRZEDAŻ

Boazerie, listwy, lakiery, ul. Miła 14, 566-22. bo/03175

Bramę garażową 2,5x2,2 drewniana, Kielce, 26-968. bo/03145

Domek drewniak w Kielcach, 180 m kw. działkę, tel. 528-54 po 19.00. bo/03213

Drzwi wewnętrzne i zewnętrzne. Bramy garażowe. Solidne wykończenie. Informacja: tel. 524-14 w godz. 8-16. VAT/00326

Lodówkę „Polar136", 1992r. tel. 31-11-52, Kielce. bo/03348

Makarony najtaniej - produkcja. Kielce, 68-50-44. VAT/00328

Motocykl IŻ, 32-40-52 po godz. 20. bo/03347

Odkurzacze, froterki, urządzenia czyszcząco-myjące, zamiatarki firmy włoskiej Fiorentini. Informacja - tel. 524-14 od 8.00-16.00. VAT/00325

Overlock: 32-51-14. bo/03022

Pilnie sprzedam Tawię 1991 r., tel. 61-93-95. bo/03319

PŁYTKI CERAMICZNE, ścienne, podłogowe, mrozoodporne, trudnościeralne, hurt-detal, Surma, Kielce-Słowik, ul. Chorzowska 22, tel. 59-344. JaV/00087

Sklep żeglarski, Kielce, ul. Warszawska 147, Piotrkowska 33, największy wybór plecaków, śpiworów, dresów. WZup/00075

Sprzedam bloczki betonowe Rajtarska 54, 61-42-51 do 18.00, po 18.00 - 68-96-02. bo/03129

Sprzedam heblarko-wyrówniarkę, tel. 110-861. bo/03349

Sprzedam sosnę grubości 8 cm,5 cm, deska podłogowa, dąb grubość 8 cm, tel. 61-73-14 po 17. bo/03332

Sprzedam telewizor Panasonic 28cali, nowy, cena 58 mln, informacja Kielce, ul Warszawska 31/9. bo/03363

Szczenięta, krzyżówka dog z rotwailerem, Kielce, 558-20 od 8.00-16.00. bo/a/03368

Tanio maszynę szyjącą „Łucznik", tel. 66-38-16 bo/03305

Tanio mieszarko-ubijaczkę cukierniczą, faktura VAT. 440-39, 430-26. bo/2/03277

Tanio motorynkę nową, 61-50-42. bo/03277

Tanio pompę Darling z hydroforem, 440-39/ 430-26. bo/1/03277

Wózki dziecięce, produkcja, sprzedaż, ceny zbytu. Kielce, ul. Piaski Małe 5, tel. 31-76-78. VAT/00297

Glazura - terakota (60 wzorów), włoska, krajowa, Okrzei 56, tel. 472-34. Wz V/00101

TURYSTYKA

„A.T.Tour"- Kielce, ul.Sienkiewicza 76.p.319,tel.(041) 66-45-11 wew.26, wycieczki turystyczne, wczasy, kolonie krajowe i zagraniczne. Kursy języka angielskiego w Anglii dla każdego. MS/00001

Obozy młodzieżowe, kolonie, wczasy- morze, góry- Abex 444-60. bouk/00005

Przejazdy autokarowe - cała Europa - Abex, Kielce, 423-26. bouk/00004

USŁUGI

Hydrauliczne, tel. 288-48. bo/03201

Kominki, tel. 66-37-39. bo/02470

Kursy komputerowe, szeroka tematyka (w tym Windows), Complex Computers, tel. 321-958. VAT/00294

Kursy komputerowe „Computex", Kielce, 432-02. WZV/00127

Naprawa tapicerki meblowej i samochodowej Kielce ul. Chęcińska 36 tel. 61-18-09. WZup/00080

Naprawy telewizorów, magnetowidów. Źródłowa 20, Kielce, 44-494. bo/03095

Pracownia szycia firan, zasłon, sypialni, Kielce, Wesoła 9, tel. 68-18-66 bo/03232

Tapicerka meblowa i samochodowa, naprawa- nowe,„Metap", Kielce Chęcińska 36, tel. 61-18-09. WZup/00086

Telewizorów - przestrajanie, Kielce, 11-16-47. bo/03236

Transport Żukiem, Kielce, 61-62-53. bo/03296

Transport naczepą 18 ton, Kielce, 61-81-57. bo/03289

Transport- Star 200, izoterma, 6 ton, tel. 66-74-11. bo/03250

Wykonuję przyłącza wodkan, elektryczne, 52-645. bo/03212

Wyrób form kauczukowych do zniczy, świec, sztukaterii, rzeźb, itp. Możliwość przyuczenia oraz zakupu technologii, urządzeń, knotów, inne. AUPH „Grosik", Rzeszów, Popiełuszki 6/110b, tel./fax 624-935. boku/00000

Żaluzje, 26-752. bo/03165

Żaluzje, wertikale. Kielce, 26-968. bo/03144

WIDEOFILMOWANIE

Wideofilmowanie, 31-18-06. bo/02694

Wideofilmowanie, 61-43-50. bo/02276

Wideofilmowanie, 68-28-72. bo/03083

ZGUBY

Mariusz Domagała zgubił legitymację szkolną. bo/03364

Zając Beata zagubiła indeks SN Ostrowiec. O/00093

Zgubiono legitymację szkolną Nina Miętus ul.Prusa 9/16, Skarżysko-Kamienna. 107/00074

Zgubiono legitymację szkolną, Dariusz Gil. bo/03362

Zgubiłam legitymację szkolną, Jolanta Rogula. bo/03342

ELTAST RADOM S.C. STEFAN TATAREK
CENTRUM ZAOPATRZENIA ENERGETYKI
ELTAST
HURTOWNIE ELEKTRYCZNE
Radom, ul. Toruńska 9 tel. 31-32-07, 31-72-30, 31-72-40, fax 31-40-23
Kielce, ul. Zbożowa 21 tel. 430-78, tel./fax 476-56
Oferujemy pełny asortyment materiałów elektrycznych
SPRAWDZONA JAKOŚĆ!
43/M/R

SKLEP BABY-CENTER
WSZYSTKO DLA DZIECKA
* WÓZKI
* MEBELKI
* ODZIEŻ
* ZABAWKI
* SMOCZKI, BUTELKI
* KOSMETYKI
Kielce, ul. Sienkiewicza 43 (w bramie) tel. 505-91
z tym ogłoszeniem 3% rabatu
37/mk

PHU MINIMAX poleca:
MEBLE DLA CIEBIE
Kielce, ul. Sandomierska 105
Ostrowiec, ul. Mickiewicza 38
godz. 10-18 sobota 10-14
1% bonifikaty po okazaniu ogłoszenia w sklepie
16/hw/vet

PROMOCYJNA SPRZEDAŻ SAMOCHODÓW
ROVER MADE IN ENGLAND
DOSKONAŁA JAKOŚĆ, NIEZAWODNOŚĆ, BEZPIECZEŃSTWO
Firma Handlowa „JEZIERSKI"
Kielce, ul. Mielczarskiego 45, tel. 548-33, 541-35
1/gs/val/g

DYWANY CHODNIKI
HURT * DETAL
HURTOWNIA „DYWANIK"
Kielce, ul. Chęcińska 14a
☎ 61-49-71
codziennie 9-17
soboty 9-14
CAŁA GAMA wzorów fasonów kolorów
135/val/akm

HURTOWNIA „DORKA" poleca
* SZEROKĄ GAMĘ ZABAWEK
* KWIATY SZTUCZNE
* GALANTERIA OZDOBNA
* ART. SZKOLNE I BIUROWE
Kielce, ul. Górnicza 49, tel. 68-35-49, p-p 8-18, s 8-14
53/kos/wk

HURTOWNIA „ELMAR" poleca:
RAJSTOPY (zwykłe, lycra); SKARPETY; PODKOLANÓWKI; DRESY (bawełna, triabal); SPODNIE DRESOWE; BIELIZNA; PIŻAMY; PODKOSZULKI; KOSZULKI; BLUZKI DAMSKIE; TUNIKI; KOMPLETY DZIECINNE LETNIE; BLUZY oraz CHEMIĘ GOSPODARCZĄ.
KIELCE SPRZEDAŻ W HURCIE I DETALU
ul. Chrobrego 48, tel. 66-13-04 p-p 8-17 s 8-14
32/ML/RUP

Lewex
Sklep - Kielce, ul. Sienkiewicza 64 tel. 66-35-07
Klocki LEGO rozwijają inteligencję dziecka
Pełny wybór dostępny na rynku z aktualnymi nowościami
* LALKI BARBIE
* PUZZLE
* ROWERKI DLA DZIECI DO LAT 5
SŁODYCZE *
LODY *
NAPOJE * CHŁODZĄCE
133/WZ/VAT

ALINA
Kielce, ul. Jeleniowska 3 (wjazd od ul. Warszawskiej), tel. 31-57-65, czynne w godz. 8-20, soboty 8-18
500 wzorów zabawek
❑ lalki i akcesoria ❑ samochody
❑ wózki ❑ rowerki
❑ pamiętniki ❑ pistolety
SPRZEDAŻ WYŁĄCZNIE HURTOWA
Specjalna oferta z okazji Dnia Dziecka!!!
Maskotki, puzzle i gry planszowe oraz szeroka gama zabawek ogrodowych: zestawy, wiaderka, taczki itp.
138/wz/vat

Sklep Zabawkarsko Papierniczy OMNI-AMAZ zaprasza Rodziców na zakupy z okazji Dnia Dziecka. Szeroki wybór zabawek i artykułów piśmiennych
Kielce, ul. Karczówkowska 20 tel. 565-63 (pawilony)
14/kfrg

http://sbc.wbp.kielce.pl

WYKŁADZINY PODŁOGOWE PCV
szer. 1,5 m; 2 m; 3 m; 4 m;
WYKŁADZINY DYWANOWE
szer. 3 m; 4 m

CENY FABRYCZNE ZAPRASZAMY

HURTOWNIA „MARTEX" ul. Chęcińska 14a
codziennie 9.00-17.00
soboty 9.00-14.00
61-42-39

136/VAT 4kM

FIAT

CZĘŚCI ZAMIENNE
NAJNIŻSZE CENY
SUPEROKAZJA

hurtownia części do samochodów:
FIAT 126p, Cinquecento, Uno, Tipo, Tempra, Croma

ZAPRASZAMY

Kielce, ul. Jagiellońska 70
tel./fax 524-14

327/VAT

HURTOWNIA OBI
ul. Zakładowa 1
Kielce

Płyty:
- laminowane, melaminowane, surowe i panele boazeryjne: KRONOSPAN, JASŁO
- armatura krakowska
- Polifarb Cieszyn, Malfarb
- oraz 400 innych artykułów wyposażenia wnętrz

PO KONKURENCYJNYCH CENACH

zapraszamy w dni powszednie od 7 do 17
w soboty od 7 do 13

Kielce
ul. Zakładowa 1

HURTOWNIA OBI

140/a/k

Kieleckie Zakłady Naprawy Samochodów w Kielcach,
ul. Krakowska 62, tel. 516-41 wew. 35
ogłaszają przetarg nieograniczony na dzierżawę 4 pomieszczeń o powierzchni:

1. 63 m²
2. 116 m²
3. 31 m²

Miesięczna cena wywoławcza dzierżawy wynosi 50 tysięcy zł za 1 m²

oraz pomieszczenie o powierzchni 50 m² miesięczna cena wywoławcza dzierżawy - 25 tys. zł za 1 m².

Przetarg odbędzie się w dniu 10.06.1994 r. o godz. 10 w świetlicy KZNS przy ul. Krakowskiej 62.

Przystępujący do przetargu winni wpłacić wadium w wysokości 10% ceny wywoławczej wydzierżawionego pomieszczenia, najpóźniej do godz. 9 w dniu przetargu.

Oferty składać pisemnie do 9.06.1994 r.

Zastrzega się, że wadium oferenta przepada na rzecz ogłaszającego przetarg, jeżeli żaden z uczestników licytacji nie zaoferuje ceny nabycia równej, co najmniej w cenie wywoławczej.

Wadium złożone przez oferentów, których oferty nie zostaną przyjęte zostanie zwrócone bezpośrednio po dokonaniu wyboru oferty, a oferentowi, którego oferta zostanie przyjęta - zarachowane na poczet ceny. Pomieszczenia można oglądać przed przetargiem w godz. 8-14. KZNS zastrzega sobie prawo do unieważnienia przetargu bez podania przyczyn. Ceny wywoławcze nie uwzględniają podatku VAT, który będzie doliczony do cen zakupu.

350/VAT

BOAZERIA

oraz wszelkie dodatki wykończeniowe dla wszystkich odbiorców po cenach hurtowych już od 52 tys./1 m kw. - długiej

Busko-Zdrój, ul. Wojska Polskiego 4, tel. (0-496)44-38
(w centrum przy dawnej hurtowni papierosów)

PPHU „DREWAL" zaprasza codziennie od 8 do 16

uk/bo

FIAT

WAKACYJNA OFERTA „SOLO"

od 16.05. do 30.06.1994

każdy klient, który zakupi samochód w naszej Firmie weźmie udział w losowaniu wielu atrakcyjnych nagród

NAGRODA GŁÓWNA

wycieczka dla 2 osób do PARYŻA-BRUKSELI

10 radioodtwarzaczy sam. „BLAUPUNKT"
10 zestawów kosmetyków samochodowych
Do końca czerwca możesz nabyć samochód w każdym dniu tygodnia łącznie z niedzielą
poniedziałek - piątek 8.30-17.00
sobota - niedziela 8.00-14.00

Wytnij, zachowaj, przekaż informację znajomym
Kup samochód, weź udział w losowaniu

SERDECZNIE ZAPRASZAMY

345/VAT

P.P. „SOLO" DĄBROWA 350 k. Kielc, tel./fax 31-58-04

CASAP KIELCZANKA

ul. Górna 13/15 Kielce
tel. 430-33, 426-30, tlx 0613234, fax 448-62

Prowadzi wielką promocję wyrobów:
krówka, wafle, puchatki.
Ponadto w stałej sprzedaży oferujemy:
herbatniki, pianki rajskie, galaretki, wyroby w masie i czekoladzie.
Oferujemy korzystne rabaty przy płatnościach gotówkowych.

Smacznego!

UK/bo

TV DAMI PLUS
Radom, ul. Żeromskiego 75, tel. 455-227

Funkcjonalne i tanie meble ogrodowe
Artykuły gospodarstwa domowego poleca:
Hurtownia „Przy Stadionie"
Radom, ul. Wernera 31
tel. 257-89, 604-987

um/bo

TERMOSTATY GRZEJNIKOWE FIRMY DANFOSS
zamówisz * kupisz w **AUH „MIARA"**
26-600 Radom
ul. Grzybowska 4/6
tel. 400-57

um/bo

Wszystko ze stali na korzystnych warunkach proponuje
PPHiU „LECH"
Radom, ul. Mokra 2,
tel./fax 314-064
blachy, rury, kształtowniki...

um/bo

AUTO SZYBY ORYGINALNE

MONTAŻ SPRZEDAŻ

Zbigniew Czarnecki
Radom, ul. Traugutta 53
tel. 63-21-28
zakład czynny od 8 do 18

um/bo

Kserokopiarki nowe i regenerowane w firmie
GRAFIX
Radom, ul. Kilińskiego 21, tel. 260-66
- sprzedaż i pełny serwis
- tonery i części zamienne
- Agencja Reklamowa

um/bo

Energooszczędne systemy grzewcze proponuje firma
BANRAD
Radom, ul. Wieczorkiewicza 4/6,
tel./fax 634-280
tel. 285-87

um/bo

Kolonie sportowe i korekcyjne w Puławach
(w programie m.in. pływanie, sporty, walki...)

I turnus 1.07.-14.07.94 r.
II turnus 18.07.-31.07.94 r.
III turnus 1.08.-14.08.94 r.

Inf. Radom, ul. Okulickiego 19, tel. 314-937 po15.00

um/bo

Bardzo korzystną formę ubezpieczenia mieszkań proponuje Radomski Oddział
TUiR „Warta"
Radom, ul. Czachowskiego 34
tel./fax 639-784
tel. 639-132, 639-783

um/bo

Tanie fabryczne części zamienne do pojazdów
FSO i FSM
poleca
CARSERWIS
Radom
ul. 1905 roku 60

um/bo

Włosi kupują polskie konie!
w Chronówku, gm. Wolanów w bazie Radomskiego Przedsiębiorstwa Obrotu Zwierzętami Hodowlanymi
w każdy czwartek od 7.30
inf. Radom - RPOZH, tel. 247-16, 214-18

um/bo

Hurtownie artykułów papierniczych, biurowych, szkolnych oraz druków akcydensowych

techmex

UHU
LEITZ
MAX
ELBA
PILOT
CANSON
DRESCHER
SONECKEN

oferują:
* szeroką gamę artykułów biurowych renomowanych firm zachodnich oraz krajowych (ponad 1500 pozycji asortymentowych)
* papier komputerowy we wszystkich szerokościach i rodzajach z kopiami kolorowymi lub białymi firmy DRESCHER
* papier ksero i kredowy import Finlandia z kontyngentu bezcłowego w konkurencyjnych cenach

121/wz/VAT

Sklep firmowy nr 1: Kielce, ul. Kościuszki 6, tel. 68-02-11
Zarząd i Hurtownia: Kielce, ul. Zagnańska 119, tel./fax 31-41-09

U nas zaopatrzysz się kompleksowo, szybko i tanio

http://sbc.wbp.kielce.pl

Telewizja polska

Program 1

6.00 Kawa czy herbata?
9.00 Wiadomości
9.10 Program dnia
9.15 „Mama i ja" - pr. dla mamy i 3-latka
9.30 Domowe przedszkole
9.55 Porozmawiajmy o dzieciach - fel. dla rodziców
10.05 „Gliniarz i prokurator" /10/ - ser. USA
10.55 Muzyczna Jedynka
11.00 Kwadrans na kawę
11.15 „Videofashion" Włoska niewinność
11.40 Smoczek czy grzechotka? - pr. o niemowlakach
12.00 Wiadomości
12.10 Program dnia
12.15 Magazyn Notowań: Z delty i okolic. Widokówka z Leszczyńskiego
12.45 Dla mł. widzów: „Wkoło natury" oraz film z serii „Mały magazyn naukowy"
13.30-15.55 TV Edukacyjna
13.35 „Parki narodowe w stanie Utah" - ser. dok. USA
14.15 Zwierzęta świata: „Osobliwości podwodnego świata" /4/ „Wielka Rafa Koralowa" - ang. film dok.
14.45 „Przez lądy i morza": Muzyka Wschodu
15.05 Rozmowa
15.35 Jak być młodym, pięknym i... seksy
15.55 Program dnia
16.05 Dla mł. widzów: Raj oraz „Wkoło natury" teleturniej dla dzieci i młodz.
16.50 Muzyczna Jedynka
17.00 Teleexpress
17.20 Miliard w rozumie - teleturniej
17.50 Raport o zagrożeniach
18.05 „Maszyna marzeń" /7/, „Myśląca maszyna" /1/ - ang. ser. dok.
18.30 Znaki czasu - mag. katolicki
19.00 Treledysk: „Słoneczny list"
10.10 Zjedz to sam: B jak banan, burak
19.30 Wiadomości
20.10 „Gliniarz i prokurator" /10/ - ser. USA
21.00 Bilans - mag. rządowy
21.15 Tylko w Jedynce
22.00 Z Ogórkiem po kraju - fel. M. Ogórka
22.25 Pegaz - mag. kult.
23.00 Wiadomości gospodarcze
23.20 „Oto jest głowa zdrajcy" - film dok.
0.15 „Dziecięce losy" - belg. film dok.
1.10-2.00 Program muzyczny

Program 2

7.30 Panorama
7.35 „Miłość i dyplomacja" /60/ - ser. kan.-arg.
8.05 Program lokalny
8.35 „Zorro": „Narodziny legendy" - ser. USA
9.00 Transm. obrad Sejmu /w przerwie obrad ok. 13.00 Panorama/
15.30 Powitanie
15.35 „Zorro": „Narodziny legendy" - ser. USA /powt./
16.00 Panorama
16.05 Studio Sport: Wielka piłka
16.35 Multihobby
16.55 W cieniu Kremla - Straszliwe dziedzictwo
17.30 „Miłość i dyplomacja" /69/ - ser. kan.-arg. /powt./
18.00 Panorama
18.03 Program lokalny
18.35 Koło fortuny - teleturniej
19.05 Koncert z okazji Dnia Matki
20.00 Kocham kino - wieczór filmowy - a w nim:
20.05 Seans filmowy /1/
20.35 Gra w kino
21.00 Panorama
21.30 Studio Sport
21.40 Przed Jałtą - po Jałcie: Kościół katolicki w II wojnie światowej
21.50 Kocham kino
22.00 „Jimmi Dean, wróć" - film fab. USA
24.00 Panorama
0.05 Kocham kino - „Tautologie polskie" - film dok.
0.25-1.00 Seans filmowy /2/ - Oto Polska

Programy lokalne

TV Kraków

Program regionalny TV Kraków Red. w Kielcach ul. Jana Pawła II/8, tel./fax 61-58-30, tel. 61-07-18

7.30 - 15.55 Retransmisja TV Polonia 15.55 Pr. dnia 16.00 Muzyka non-stop 16.30 Po latach... odc.IV 17.00 Teleexpress 17.15 Powitanie, pr. dnia 17.20 Ryzykant /7/ - ser. krym. USA 17.45 Temat dnia 18.03 Kronika 18.30 W harmonii ze światem - pr. na żywo 19.10 Nowy York-4 rano - kom. pol. 21.00 Panorama 21.25 Kronika 21.35 9 i 1/2 - pr. reporterów 22.00 Ernest Hemingway - film biogr. /3/ 22.50 U siebie - pr. mniejszości narod. i gr. etnicznych /Ukraińcy/ 23.15 Kocham Cię życie... 23.20 Ryzykant /8/ - powt. 23.45 Pr. na piątek 23.55 Kronika 24.00 Po latach... /powt./ 00.30 Muzyka non-stop

DAMI - plus

17.15 Inf. o pr. 17.20 Wiadomości 17.35 Czas dla wojewody 17.45 Mag. kult. 18.05 Zakończenie pr. Powtórki godz. 19.00 i 20.30 oraz 10.30 następnego dnia Emisja w Skarżysku-Kam. 17.15 i 10.00 następnego dnia

DAMI Skarżysko

10.00 Pr. lokalny Dami plus powt. 11.00 Ulice San Francisco serial sens. 11.50 Rodzina Potwornickich serial kom. 12.30 W pełnym słońcu dramat sensac. 14.30 Telegazeta 15.30 Żołnierz film szpiegowski USA 17.15 Pr. lokalny Dami plus 18.35 Ulice San Francisco serial sensac. 19.25 Rodzina Potwornickich serial kom. 20.00 Tulipany komediodramat USA 21.35 Lista przebojów miesięcznika Tylko Rock

TVK Ostrowiec

18.30 Zapowiedź pr. 18.35 „Dom tajemnic" z serii „Ulice San Francisco" 19.25 „Rodzina Potwornickich" - ser. komed. USA 20.00 „Tulipany" - komediodram. USA 21.35 Lista przebojów miesięcznika „Tylko Rock" 22.10 Telegazeta TVK „OSTROWIEC"

TKK

9.00 Kielecki kwadrans mag. inform. /powt./ 9.25 Trochę śpiewu i tańca 10.00 Przegląd kult. 10.30 Magazyn w krótkich spodenkach 11.00 Vabank polska kom. sens. 12.45 Przekaz tekstowy 17.15 Kielecki kwadrans mag. inform. 17.40 Mama jak dobra wróżka pr. I. Sabat 17.55 Potyczki z językiem, dziś: Nazwy artykułów przemysłowych 18.10 Różowa Dama serial 18.35 Ludzie i sprawy 19.10 Telewizja Kablowa bez tajemnic 19.20 Rekontra telet. na telefon 19.40 Koncert życzeń dla MAM 20.10 Świat melodramatu; Tam gdzie tańczyła Salomea...film USA 21.40 Kielecki kwadrans /powt./ 21.05 Przekaz tekstowy

Radio Jedność

6.00 Przebudzanki muzyczne 6.30, 7.00 Serwis 6.35 Kalendarium na dziś 6.50 Słowo na dziś 7.00 Powitanie 7.15 Transm. Mszy Św. z Kościoła Św. Trójcy 8.00 Poranny blok muz.-inform., a w nim: 8.00, 9.00, 10.00, 11.00 - Serwis 8.10 Pr. dnia 8.30 Serwis sportowy 8.45 Kalendarium 8.50 „Co słychać w TKK" 9.10 Rynek pracy 9.20 Duży konkurs o sporą nagrodę 9.30 Gość w studio 10.15 Komunikaty, ogłoszenia 11.15 „Dzienniczek siostry Faustyny" 11.30 Wspólna modlitwa południowa 12.15 Trzy kwadranse z muzyką klasyczną 13.00 Popołudniowy blok muz.-inform., a w nim: 13.00, 14.00, 15.00 Serwis 13.30 „Kronikarz Jan Długosz" 14.15 Komunikaty, ogłoszenia 15.30 KIELECKI DZIENNIK RADIOWY 15.45 Informator kultur. 16.05 „Wszystko po polsku" 16.25 Rynek pracy 17.00 „Mieszanka filmowa" 17.45 Duży konkurs o sporą nagrodę 17.50 Piosenki na życzenie 18.30 Dobranocka, a w niej: 18.30 Włącz mi radio mamo 18.45 Wieczorna modlitwa dzieci 19.00 Komunikaty, ogłoszenia 19.05 „Nasze życie" 20.00 Piosenki z kartek 20.30 Wieczorna modlitwa Kościoła 21.05 LISTA PRZEBOJÓW „SUPER EXPRESU" - TOP HITS 20 22.00 Powieść na dobranoc - „Jezus z Nazaretu" 22.15 „Być sobą" 23.30 „W kręgu Art-Rocka" 1.00 Nocne muzykowanie

Radio Kielce

5.00 Nowinki z Radiowej 6.00, 16.00, 22.00 BBC 6.07,16.05 Akt. dnia 8.10 Pr. reklamowy 8.30 Samorządna Kielecczyzna aud. 8.40 Dziś w programie 8.50 Radiowa Giełda Pracy 9.00, 11.00, 13.00 15.00, 19.00 Wiad. 9.10 Nie czytałeś-posłuchaj 9.15 Muz. dla wszystkich 10.00, 14.00, 20.00 Mag. Inform. 10.10, 12.10 Kurier ogłosz. 10.30 Pół godziny dla rodziny aud. 11.10 Sprawa na dziś: Ogrodnictwo 12.00 Plus w południe 12.30 XVIII Buskie Spotkania z Folklorem 13.10 Rozmaitości i muzyka 14.15 Od 7 wzwyż aud. 15.10 Auto radio-moto radio 18.00 Plus 18.30 O nas 19.10 Coca Cola Is The Music 19.40 Metal Max 19.55 Baśnie do poduszki 20.10 Radio po kolacji: czwartek literacki 23.00 Muz. klimaty 24.00 Nocne Kielce

Telewizja satelitarna

TV POLONIA

7.30 Panorama 7.35 Powitanie 7.40 Kwadrans na kawę 8.00 Paziowie /2/ serial dla mł. widzów 8.45 Dwoje bliskich obcych ludzi film TVP 9.45 Blok programów edukac. Nie tylko 7 cudów świata...Pomnik miłości - Mauzoleum. Gwiezdne podróże prof. M. Demiańskiego odc. 8 - Dwa olbrzymy. Z lamusa techniki; Od wynalazku koła do samochodu 10.45 Historia - współczesność 11.15 Piosenki Muzycznej Jedynki 11.30 Podróże do Polski - telet. 12.00 Wiad. 12,10 Pr. dnia 12.15 W słońcu i deszczu /3/ serial TVP 13.40 Sport na satelicie 14.30 Film dok. 15.30 Filmy o Polsce 15.55 Pr. dnia 16.00 Blok pr. edukac. Na Kaszubach. Klejnot północy. 17.00 Teleexpress 17.15 Dzieci z naszej szkoły /7 i 8/ serial dla mł. widzów 18.00 Historia - współczesność 18.30 Pr. rozryw. Zulu Gula. Tata a Marcin powiedział 19.00 Ze świata - pr. publ. 19.20 Dobranocka 19.30 Wiad. 20.00 Benefis; A. Sikorowski i jego przyjaciele 21.00 Panorama 21.25 Gość TV Polonia 21.35 Teatr TV; Wyszedł z domu 23.00 Bilans mag. rządowy 23.15 Przegląd kult. 24.00 Panorama 0.05 Pr. na piątek 0.10 Tulipan /6-ost./ serial TVP 1.10 Zakończenie programu

POLSAT

14.55 Walkower film pol., 16.10 Jesteśmy progr. katol.,16.40 Powitanie, 16.45 Klub hazardzisty teleturniej, 17.00 Banda Pand ser. anim., 17.30 Złowrogi raj ser. brazyl., 18.30 Oskar mag. film., 19.00 Informacje, 19.20 Angielski dla biznesmenów, 19.30 Banda Pand ser. anim., 20.00 Sąsiedzi ser. austr., 20.58 Informacje, 21.00 Wężniarki ser. austr., 22.00 Gillette World Sport, 22.30 Informacje i biznes informacje, 22.50 Angielski dla biznesmenów, 23.00 Złowrogi raj ser. brazyl., 0.00 Mag. sport., 0.30 Sąsiedzi ser. austr., 1.15 Pożegnanie.

SUPER CHANNEL

6.30 - 9.00 Blok inf., 12.00, 13.30, 17.30, 0.00 Wiad. finan., 13.00 Today. Wiad. międzynar. i komentarze 14.00 Today 14.30 W kręgu pieniądza. Wiad. z giełd 18.00 Today 19.00 Wiad. raporty i komentarze, 19.30 Mag. dok., 20.30 Now. Komentarze polit. i kult., 21.30 Mag. dok., 22.00 Wiad. ITN, 22.30 Show Jaya Leno, 23.30 Osobiste spojrzenie 0.30 Wiad., 1.00 Komentarze pol., 1.30 Złote lata rock'n'rolla, 2.30 Style życia 3.00 Show Geraldo Rivery.

PRO 7

6.00 Scarecrow i pani King, 6.45 Trick 7 /powt./, 8.00 Domek na prerii, 9.00 Lindenau /powt./, 10.00 P.K. i dziecko film USA, 11.40 Bill Cosby Show, 12.10 Scarecrow i pani King ser. USA, 13.05 Hotel ser. USA, 14.00 Dynastia ser. USA, 15.00 Lindenau talk show, 16.00 Domek na prerii, 17.00 Trick 7 ser. anim., 18.25 Dzieciaki, kłopoty i my ser. USA, 18.55 Inny świat ser. USA, 19.25 Bill Cosby Show, 20.00 Wiadomości, 20.15 Małpy, gangsterzy i miliony film USA, 22.00 Mgła film USA, 23.30 Wiadomości, 23.40 Simpsonowie ser., 0.05 Pocałuj mnie mały, 0.35 Dzieciaki, kłopoty i my, 1.00 Inny świat /powt./, 1.25 Wiadomości, 1.35 Palm Beach Duo, 2.20 Dynastia /powt./, 3.05 Wiadomości, 3.15 Bombowiec B-52.

SAT 1

5.30 Dzisiaj rano w Niemczech blok pr. /6.15, 6.45, 7.15, 7.45 sport/ 8.00 Dzień dobry z SAT 1, 9.00 Alf /powt./, 9.30 Love Boat /powt./, 10.30 Sąsiedzi ser. USA, 11.00 Młody i niespokojny ser. USA, 11.55 5 razy 5 /powt./, 12.30 Pod słońcem Kalifornii ser. USA, 13.30 Love Boat ser. USA, 14.30 Bonanza ser. USA, 15.25 Alf ser. USA, 16.00 Star Trek ser. USA, 17.00 5 razy 5 gra słów, 18.00 Idź na całość!, 19.00 Wiadomości, 19.19 Ran sport, 19.30 Koło fortuny, 20.15 Rewir Wolfa ser. niem., 21.15 Schreinemakers live mag., 23.30 Ludzie z gór film USA, 1.20 Star Trek /powt./, 2.10 Hunter /powt./, 3.00 Ludzie z gór /powt./, 4.35 Rewir Wolfa /powt./.

RTL

5.30 Dzień dobry Niemcy mag. poranny, 9.05 Seriale: Na hasło Ratunek, Bogaci i piękni, Dzień po dniu, 11.00 Zgadnij cenę, 11.30 Rodzinny pojedynek, 12.00 Punkt 12, 12.30 Seriale: Springfield Story, Santa Barbara, Dziwne hobby, 15.00 Ilona Christen 16.00 Hans Meiser - Poszukiwania ojca, 17.00 Seriale: Kto jest szefem?, Ożeniony z dziećmi, Bogaci i piękni, 18.30 W telegraficznym skrócie, 18.45 Wiadomości, 19.10 Explosiv, 19.40 Dobre czasy, złe czasy ser., 20.15 Notruf filmy z akcji ratow., 21.15 Szpital miejski ser., 22.15 Bez śladu poszukiwanie osób zaginionych, 23.15 Wieczorny show, 0.00 Mag. aktualności, 0.30 Ożeniony z dziećmi ser. kom., 1.00 Tracey Ullman show pr. rozr., 1.30 Kto jest szefem? ser., 2.00 Explosiv /powt./, 3.00 Hans Meiser /powt./, 4.00 Ilona Christen /powt./, 5.00 Dobre czasy, złe czasy.

EUROSPORT

8.30 Gimnastyka, 9.00 Eurogolf. Mag. aktual. golfowych, 10.00 Taniec, 11.00 Na żywo Tenis. French Open - Międzynarodowe Mistrzostwa Francji, turniej wielkoszlemowy - 4 dzień, 19.30 Wiadomości sportowe, 20.00 Mag. olim., 21.00 Mag. sportów motor., 22.00 Tenis. Skrót dzisiejszych gier, 23.00 Wyścigi ciężarówek. Zaw. w Misano, 23.30 Triathlon, 0.00 Hokej na lodzie. Aktualności ligi NHL, 1.00 - 1.30 Wiad. sportowe.

MTV

6.00 Awake On The Wildside, 9.00 VJ Ingo, 12.00 The Soul Of MTV, 13.00 MTV Greatest Hits, 14.00 VJ Simone, 16.30 The MTV Coca - Cola Report, 16.45 MTV At The Movies, 17.00 MTV News At Night. Inf. muz., 17.15 3 From 1, 17.30 Music Non Stop, 20.00 MTV's Greatest Hits, 21.00 MTV's Most Wanted, 22.30 Beavis i Buthead, 23.00 The MTV Coca - Cola Report, 23.15 MTV At The Movies, 23.30 MTV News At Night, 23.45 3 From 1, 0.00 Partyzone, 2.00 VJ Marijne, 3.00 Nocne teledyski.

IMIENINY OBCHODZĄ:
Filip i Paulina

CO • GDZIE • KIEDY

KIELCE

Biuro Ogłoszeń, tel. 32-45-40, czynne w godz. 7.30-16.00;

• **Teatry**

im. S.Żeromskiego - próby;

PTLiA „Kubuś" - „Baśń o zaklętym kaczorze" g. 9.30, 12;

• **Kina**

Romantica - „Ucieczka gangstera" USA, l.18, g. 9, 11.30, 14, 16.30, 19;

Moskwa - „Sommersby" USA, l.15, g. 15.30; „Back beat" ang., l.15, g. 13.30, 17.30, 19.30;

Studyjne - nieczynne;

Echo - „Sliver" USA, l.15, g. 16, 18;

• **Wystawy**

Galeria BWA - Od 23.05. - nieczynna - zmiana wystawy;

• **Muzea**

Muzeum Narodowe - dawny Pałac Biskupi, pl. Zamkowy 1 - wnętrza zabytkowe XVII i XVIII w., galeria malarstwa polskiego, sanktuarium Marszałka Piłsudskiego, broń wschodnia i europejska ze zbiorów własnych - czynny w godz. 9 - 16, w poniedziałki-nieczynny;

Muzeum przy Rynku 3/5 - Wystawy stałe: Przyroda Kieleczyzny. Wystawy czasowe: Pokolenia nadziei. Kielczanie 1918-1939. Współczesna sztuka ludowa Kieleczyzny. Poniedziałki i środy nieczynne, w pozostałe dni czynne 9-16

Oddział - Muzeum Lat Szkolnych S. Żeromskiego, ul. Jana Pawła II - czynne w poniedziałki, wtorki, czwartki i piątki g. 9-15, środy - g.12-18, soboty i niedziele - nieczynne

Oddział - Muzeum H. Sienkiewicza w Oblęgorku - czynne 10 - 16, pon.-nieczynne

Zabawkarstwa w Kielcach - wystawy: „Transport i komunikacja w zabawkach", „Zabawkowy zwierzyniec", „Ekspozycja modelarska" - czynne 10 -17, pon. - nieczynne

Muzeum Wsi Kieleckiej - Dworek Laszczyków, ul. Jana Pawła II 6 - nieczynne, zmiana ekspozycji;

MWK - Park Etnograficzny w Tokarni - czynny od wtorku do niedzieli w godz. 10-17, w poniedziałki nieczynny. Wnętrza XIX w. chałup. Apteka w XIX w. miasteczku. Wystawa rzeźb Jana Bernasiewicza, Dwór z Suchedniowa.

Muzeum Zbiorów Geologicznych Kielce, ul. Zgoda 21 - wystawa stała: zbiory geologiczne skał, minerałów i skamieniałości, 600 milionów lat historii Gór Świętokrzyskich, surowce mineralne Kieleczyzny. Czynne poniedziałek - piątek g. 8 - 15;

• **Ostre dyżury**

-oddział wew.-Czarnów, chirurg.-Kościuszki;

Apteki: stały dyżur dzienny, nocny i świąteczny pełni apteka prywatna - Ślichowice 1, ul. Puscha 7 blok 120; apteka „Cefarmu" - ul.Paderewskiego (d. Buczka);

Telefony: Pogotowie Ratunkowe - **999**, Straż Pożarna - **998**, Pogotowie Policyjne - **997**, Pomoc drogowa - 66-00-65, Pogotowie Energetyczne Kielce - Miasto - 991, Pogotowie Gazowe - 31-20-20 i 992, Pogotowie Wod.-Kan.- 994, co., elektryczne RPGM, tel. 61-18-33, czynne w godz. 15 - 23 w dni powszednie w godz. 7 - 23, w dni wolne od pracy tel. 31-16-47 i 430-94

Radio Taxi Non Stop tel. 31-11-11
Radio Taxi „Alfa" 96-22, 444-44;

2398/bo

Spółdzielnia Lekarska-gabinety czynne w godz. 8 - 20, ul. Paderewskiego 42 (d. Buczka), tel. 66-30-19, stomatologia, ul. Kościuszki 11 tel. 450-96 stomatologia, znieczulenia ogólne, gabinety specjalistyczne, sklep medyczny (tel. 465-06), ul. Konopnickiej 5 (tel. 31-50-16) - stomatologia (znieczulenia ogólne), ul.Hipoteczna 3 (tel. 486-44) - stomatologia, ginekologia, cytologia, analizy

Telefon zaufania dla młodzieży - czynny w każdy czwartek w godz. 18 - 20, tel. 456-70

Telefon zaufania (dla ludzi z problemem alkoholowym) - od poniedziałku do piątku w godz. 18 - 20, tel. 573-46

Postoje taksówek: osobowe - plac Dworcowy tel. 534-34, ul. Piekoszowska tel. 515-11; ul. Toporowskiego tel. 31-09-67, ul. Jesionowa tel. 31-79-19, ul. Mielczarskiego tel. 66-40-40, ul. Szymanowskiego tel. 488-45. **Bagażowe** - ul. Armii Czerwonej tel. 466-68

RADOM

Biuro Ogłoszeń, tel. 235-19, czynne w godz. 9 - 16

• **Teatr**

im. Jana Kochanowskiego - „Antygona" g. 13.30;

• **Kina**

Resursa - „Zakonnica w przebraniu 2" USA, l.12, g. 15.30, 17.30; „Okruchy dnia" ang./USA l.15, g. 19.30;

Hel - „Lista Schindlera" USA l.15, g. 8, 19.30; „Dracula" USA, l.15, g. 9, 12, 14.30, 17;

Apteki - stały dyżur nocny - Waryńskiego 10/14;

Szpital dyżur: ul. Tochtermana;

Telefony: Pogotowie Ratunkowe - **999**, Straż Pożarna - **998**, Pogotowie Policyjne - **997**, Komenda Policji - 29-191, Pogotowie kan. 400-65, gazowe - 992, cieplne - 993, energetyczne - 991, zakład pogrzebowy czynny całą dobę 218-09, pomoc drogowa 981, informacja PKP 63-29-50, informacja PKS 267-76

Postoje taksówek: I Ustronie 63-11-11; Dworzec PKP 63-22-77; ul. Traugutta 268-88; pl. Konstytucji 228-52. Pomoc drogowa, tel. 981, 218-48, 485-38, 430-28

• **Muzea**

Okręgowe im. J. Malczewskiego, Rynek 11: Mamut, urny i „Piekielna Górka"; „Zanim powstało miasto - początki Radomia"; „Jedno życie".

TARNOBRZEG

• **Kino**

Wisła - „Księga dżungli" USA, bo. g. 17; „Niesamowita McCoy" USA, l.15, g. 19;

• **Telefony:**

Tarnobrzeg PKS 22-14-35, PKP 22-15-45 **Stalowa Wola** PKS 42-03-20, PKP 42-50-11 **Staszów** PKS 210, PKP 64-21-42 **Opatów** PKS 68-22-27 **Sandomierz** PKS 32-23-02, PKP 32-23-74

• **Szpitale:**

Tarnobrzeg tel.22-18-51 **Sandomierz** 32-22-22, 32-32-03 **Staszów** 64-22-81 **Stalowa Wola** 42-06-34 **Opatów** 68-27-63 **Nowa Dęba** 46-26-56

Dyżury aptek ul. Sienkiewicza 87;

STASZÓW

• **Kino**

Syrena - nieczynne;

STALOWA WOLA

• **Kino**

Ballada - nieczynne;

OSTROWIEC

Apteka dyżurująca: ul. Siennieńska 14

• **Kino**

Dom Kultury - „Robin Hood, czyli faceci w rajtuzach" USA, l.12, g. 17;

SKARŻYSKO-KAM.

Apteka - ul. Szpitalna 1;

• **Kina**

Nowa Wolność - „Człowiek bez twarzy" USA, l.15, g. 17; „Doskonały świat" USA, l.15, g. 19;

Metalowiec - nieczynne;

RADIO-TAXI DAREX 537-378

STARACHOWICE

Apteka dyżurująca: ul. Marszałkowska 17

• **Kino**

Miejskie - nieczynne;

WŁOSZCZOWA

• **Kino**

Dom Kultury - nieczynne;

SUCHEDNIÓW

• **Kino**

Kuźnica - nieczynne;

SĘDZISZÓW

• **Kino**

Ballada - nieczynne;

JĘDRZEJÓW

• **Kino**

Dom Kultury - nieczynne;

BUSKO

• **Kino**

Zdrój - „I kto to mówi 3" USA, l.12, g. 16, 18.30;

SKOPANIE

• **Kino**

Włókniarz - nieczynne;

KAZIMIERZA W.

• **Kino**

Uciecha - nieczynne;

LIPSKO

• **Kino**

Oskar - nieczynne;

SZYDŁOWIEC

• **Kino**

Paradise - „Łowca ostatnie starcie 2" g. 18;

PIŃCZÓW

• **Kino**

Belweder - „Niemoralna propozycja" USA, l.15, g. 17;

STOPNICA

• **Kino**

Powiew - nieczynne;

Uwaga: Za ewentualne zmiany w repertuarze kin redakcja nie odpowiada.

http://sbc.wbp.kielce.pl

Bucovia-Granat w finale

NIE ZOBACZĄ KRAINY UŚMIECHU

W finale piłkarskiego Pucharu Polski na szczeblu okręgu kieleckiego spotkają się drużyny Bucovii Bukowa i Granatu Skarżysko.

KORONA - GRANAT 1-2 /0-0/.	KSZO- BUCOVIA 2-3 /1-1/ 1-1/.

1-0 **Kozubek** 65, 1-1 **Wojtal** 71 /karny/, 1-2 **Siudek** 72.

Korona: **Dygas - Stefański, Gawlik, Stępniewski, Ruszkowski /od 73 Mądzik/ - Parzyszek, Grzesik, Muszyński, Kozubek - Dulęba /od 67 Mądzik/, Wicha.**

Granat: **Miernik - Stępniewski, Przybycień, Szustak, Jaskulski - Wojtal /od 89 Jurkiewicz/, Chołuj, Stąpor /od 86 Siewierski/, Opara - Bilski, Siudek.**

Żółta kartka **Siudek** /G/. Sędziował **B. Bonio** ze Starachowic, widzów **150.**

Piłkarze Korony nie zobaczą operetki **„Kraina uśmiechu"**, co obiecał im jeden ze sponsorów za ewentualne pokonanie Granatu. Mimo padającego bez przerwy deszczu obie drużyny pokazały grę szybką i urozmaiconą. Piłkarze Korony zbyt rzadko kończyli jednak swoje ataki strzałami na bramkę **Miernika.** Dużo więcej pracy miał wczoraj **Dygas.** Jako pierwszy skapitulował jednak golkiper Granatu, gdy szybką kontrę celnym strzałem zakończył **Kozubek.** Pięć minut później po faulu **Gawlika** na **Bilskim**, tuż za linią pola karnego, wyrównał z „jedenastki" **Wojtal.** Kielczanie natychmiast ruszyli do odrabiania strat, ale tym razem goście pokazali jak wyprowadza się kontry i **Siudek** zdobył zwycięskiego gola. Jednym z najlepszych aktorów wczorajszego widowiska był arbiter, który ustrzegł się większych błędów i wykazał dużo cierpliwości nie wyciągając kilkakrotnie kartek, które zdziesiątkowałyby drużyny w rozgrywkach ligowych.

S. SIJER

1-0 **Lasocki** 15, 1-1 **Łodej** 22, 1-2 **Pawlik** 105, 1-3 **Łodej** 116, 2-3 **Gaszczyn 119** /karny/.

KSZO: **Radoński, Pietrzyk, Wrona, Otręba, Karwacki, Cieciura /od 30 min. Gaszczyn/, Mosiołek, Wróbel /od 45 min. Żelazowski/, Sejdziński, Lasocki, Frejlich.**

Bukovia: **Sroka, Patyński, Pawlik, Drogosz, Wilk, Bąk, Toporek, Łodej, Ślusarczyk, Staniec, Marcisz.**

Sędziował: **A. Kobierski z Kielc, widzów 300.**

Już w 15 min. po wymianie piłek zainicjowanej przez **Karwackiego** w dogodnej sytuacji znalazł się **Lasocki** i ładnym płaskim strzałem w długi róg pokonał **Srokę.** W 22 min. goście przeprowadzili szybką akcję, którą zakończył sprytnym strzałem **Łodej.** Jeszcze w pierwszej połowie **Pawlik** pięknie wykonał wolnego, ale piłka trafiła w słupek bramki Radońskiego, a w odpowiedzi Wrona z kilku metrów nie zdołał pokonać Sroki. Po przerwie gospodarze starali się co prawda atakować, ale robili to nieporadnie.

Za to szybcy **Marcisz i Staniec** wspomagani przez aktywnego **Łodeja** stworzyli kilka groźnych sytuacji. Pierwsza część dogrywki była senna, a piłkarze zmęczeni. Tuż przed zmianą stron **Marcisz** dośrodkował z rzutu rożnego, a **Pawlik** dokładnie dołożył nogę pokonując Radońskiego. W 116 min. **Łodej** znalazł się „sam na sam" z bramkarzem KSZO i spokojnie umieścił piłkę w siatce. Wynik spotkania ustalił Gaszczyn skutecznie egzekwując rzut karny podyktowany za faul na Żelazowskim.

/TeZ/

Wczoraj w ostatniej kolejce spotkań barażowych o awans do II ligi piłkarzy ręcznych oba nasze zespoły wygrały, ale zwycięstwo Iskry II Kielce w Krakowie z Garbarnią dało drużynie kieleckiej awans do II ligi.

*** Garbarnia Kraków - Iskra II Kielce 19:29 /9:15/. Iskra: Błaszkiewicz 1. Lasota-Paluch 11. Michałkiewicz 7. P. Sieczka 6. Grecak 2. Tetelewski 1. A. Zięba 1. Trela, Miętka, Karbownik.**

Mimo braku **Jarosława Sieczki** Iskra nie dała żadnych szans rywalowi i wygrała bez problemów. Kielczanie grali skutecznie w obronie i ataku, w **44 min** uzyskali **10**-bramkową przewagę **/11:21/** i utrzymali ją

Kielczanie w II lidze!(?)

Szampańska Iskra

do końca. Niezwykle szczęśliwy trener **Stanisław Hojda** chwalił po meczu całą drużynę, a świetną formą błysnął skrzydłowy **Tomasz Paluch. Zdobycie pierwszego miejsca uczczono szampanem, ale czy drużyna zostanie zgłoszona do rozgrywek II ligi - nie wiadomo. Oby trud zawodników i trenera nie poszedł na marne...**

*** MKS Końskie - AZS Kraków 34:25 /22:10/. MKS: Milner, Superek, Siuda 7. Dębowski 6. Napierała 6. Rychliński 4. Matyjasik 4. Trojanowski 4. Dworak 2. Pytlas 1.**

Komplet publiczności oglądał w pierwszej połowie bardzo dobry mecz, gospodarzom udawały się wszystkie akcje. Po przerwie gra nieco „siadła", ale zwycięstwo Końskich nie bywało zagrożone.

1.ISKRA II	6	8	157:141
2.KOŃSKIE	6	8	165:145
3.Garbarnia	6	4	121:131
4.AZS	6	4	128:154

O awansie Iskry decyduje lepszy bilans spotkań z MKS.

/PK/

W czasie deszczu strugi deszczu leją się do gabinetów lekarskich!

RATUJMY przychodnię sportową

W dramatycznej sytuacji może znaleźć się Wojewódzka Przychodnia Sportowa. Wojewódzki „Sanepid" wydał zalecenie, aby w terminie do 1 lipca br. przeprowadzić wymianę dachu przychodni wraz z remontem pomieszczeń, w przeciwnym przypadku przychodnia zostanie zamknięta.

Co było przyczyną tak drastycznych zaleceń? Otóż dach jest zupełnie dziurawy i w czasie deszczu strugi wody leją się do gabinetów lekarskich niszcząc nie tylko ściany i podłogę, ale również cenną aparaturę. Wydawałoby się, że recepta na tę dolegliwość jest prosta - po prostu przeprowadzić remont.

Tymczasem przychodnia nie ma na to pieniędzy, ledwie wiąże koniec z końcem przy wykonywaniu swych podstawowych powinności w stosunku do sportowców. Dlatego też dyrektor Woj. Przychodni Sportowej, dr. **Edward Kołodziejczyk** za naszym pośrednictwem zwraca się o pomoc w tej naprawdę istotnej sprawie. Forma pomocy może być różna - od materiałów potrzebnych do remontu aż do kwot pieniężnych.

Sądzimy, że nasz apel nie pozostanie bez echa, że znajdą się zakłady pracy, firmy prywatne czy osoby, które pomogą wyjść przychodni z tego impasu.

Dla zainteresowanych pomocą w formie pieniężnej podajemy nr. konta, na które należy wpłacać zadeklarowane sumy.

Woj. Szpital Zespolony BP-H II Oddział w Kielcach 322-809-1137-131 z zaznaczeniem „dla Przychodni Sportowej". **/J/**

Puchar Polski

Legia w "gazie"

Wczoraj odbyły się półfinałowe mecze Pucharu Polski w piłce nożnej. Spotkały się w nich GKS Katowice - ŁKS Łódź i Legia Warszawa - Górnik Zabrze.

*** GKS Katowice - ŁKS Łódź 0:0**, sędziował R. Kostrzewski, widzów 3 tys.

Łodzianie wystąpili w tym spotkaniu w mocno osłabionym składzie, bez czterech podstawowych graczy. Więcej uwagi poświęcali więc obronie. Boisko było grząskie, śliskie i piłką rządził często przypadek. W rewanżu faworytem jest zespół ŁKS, ale w Katowicach „złapał" aż 4 żółte kartki.

*** Legia Warszawa - Górnik Zabrze 5:2 /3:0/.** Pisz 25, 35, Jałocha 32, Wędzyński 62, Podbrożny 73 - Szemoński 60, Staniek 82.

/STACH/

Końskie w roli gospodarza

Walczą o finał

Od piątku w Końskich będzie się odbywał półfinałowy turniej Mistrzostw Polski Młodzików w piłce ręcznej. Obok gospodarzy - MKS Końskie wystąpią w nim drużyny Warmii Olsztyn, Astry Nowa Sól i Pogoni Zabrze.

Program zawodów: **piątek godz. 17: Warmia - Pogoń i Końskie - Astra, sobota godz. 17: Warmia - Astra i Końskie - Pogoń, niedziela godz. 10: Astra - Pogoń i Końskie - Warmia.**

Jak powiedział nam kierownik drużyny Końskich - **Wiesław Pytlas**, nasi młodzi szczypiorniści są nie bez szans na awans, choć byłoby to dla nich sporym kłopotem, bowiem klubu nie stać w tej chwili na sfinansowanie wyjazdu zawodników na finał.

Także w półfinałowym turnieju w **Gliwicach** grać będą młodziczki kieleckiego **Famaru.** Kielczanki zmierzą się kolejno z **Sośnicą Gliwice, Kusym Kraków i SKS Lubin.**

PK

Zapraszamy ma wielki finał

Minimundial '94

Jak już informowaliśmy, na boisku Korony odbędzie się 3 czerwca finał Minimundialu Kielce '94, imprezy zorganizowanej przez Okręgowy Związek Piłki Nożnej w Kielcach, Wydział Kultury, Sportu i Turystyki Urzędu Miasta, Szkolny Związek Sportowy, kluby Błękitni i Korona oraz „Echo Dnia". W finałowym meczu spotkają się Korea Południowa reprezentowana przez Szkołę Podstawową nr 32 oraz Brazylia /SP Miedzianka/. W pojedynku o trzecie miejsce zmierzą się Rosja /SP 17/ i Meksyk /SP 12/.

Minimundial cieszy się dużym zainteresowaniem w naszym mieście i gromadzi na trybunach spore rzesze kibiców. Impreza zorganizowana już po raz czwarty na stałe weszła do kalendarza imprez sportowych w Kielcach. Minimundial nie mógłby się oczywiście odbyć bez zaangażowania wielu ludzi, którzy czuwają nad prawidłową organizacją zawodów. Nasz minimundial spotkał się także z hojnością ze strony sponsorów. Należą do nich: **kielecki oddział Totalizatora Sportowego, PZU SA II Inspektorat w Kielcach, Bank Świętokrzyski, sklep sportowy Tadeusza Dutki przy ul. Paderewskiego w Kielcach, pan Jerzy Janaszek oraz Telewizja Kabiowa Kielce.** Zapraszamy także innych sponsorów, którzy chcieliby ufundować nagrody dla młodych piłkarzy w Minimundialu. Wszystkich natomiast zapraszamy na wielki finał, który rozpocznie się w **piątek, 3 czerwca o godz. 15** na stadionie Korony Kielce. Emocji na pewno nie zabraknie.

S. STACHURA

Jutro znów gramy

Fot. S.Sijer

TOTO

PP Totalizator Sportowy zawiadamia, że w zakładach piłkarskich na dzień 21-22.05.94 wg wstępnych danych stwierdzono:

1 rozw. z 13 traf. - wygr. 552.235.300 zł,

32 rozw. z 12 traf. - wygr. po ok. 17.250.000 zł,

949 rozw. z 11 traf. - wygr. po ok. 580.000 zł,

12313 rozw. z 10 traf. - wygr. po ok. 44.500 zł.

Przy zielonym stoliku (15)

Gramy w brydża

Prezentowane dzisiaj rozdanie zostało uhonorowane pierwszą nagrodą w konkursie na najlepszą rozgrywkę roku.

	♠A K D ♥K 8 7 5 ♦A K 10 4 ♣3 2	
♠10 9 6 4 ♥D 10 3 ♦W 9 5 3 ♣10 8	N W E S	♠8 5 3 ♥A 9 6 2 ♦6 2 ♣K D 9 7
	♠W 7 2 ♥W 4 ♦D 8 7 ♣A W 6 5 4	

Zawodnik S rozgrywał tu kontrakt 3BA, który mimo pełnego pokrycia bilansowego /28PC/ wcale nie jest „odgórny". W zawistował blotką pik. Największą szansę na wyrobienie brakujących lew daje longer treflowy, rozgrywający utrzymał się zatem asem pik w dziadku i przystąpił do wyrabiania kluczowego koloru: blotka do waleta i ten szczęśliwie bierze lewę. Co dalej?

Po tak udanym początku podział trefli 3-3 zapewnia bezproblemowe 10 lew, najczęściej jednak kolor ten będzie rozłożony 4-2, a wtedy powstają poważne kłopoty komunikacyjne: dziewiątą lewę /piątego trefla/ można wprawdzie wyrobić /zużywając w tym celu jedyne dojście do ręki - damą karo/, ale nie sposób jej wykorzystać.

S znalazł rozwiązanie zarówno skuteczne, jak i eleganckie. Przed oddaniem przeciwnikom lewy treflowej ściągnął króla pik i dopiero wtedy zagrał asa trefl i blotkę w tym kolorze, a na tę ostatnią pozbył się z dziadka damy pik /!/. W ten sposób obrona została postawiona w sytuacji bez wyjścia - E mógł kontynuować piki, dając dodatkowe dojście do ręki /waletem/, co umożliwiało wyrobienie i odegranie /po dojściu damą karo/ forty treflowej, bądź wyjść w któryś z czerwonych kolorów, dla odmiany w nim właśnie zapewniając rozgrywającemu brakującą lewę /walet karo znajduje się co prawda w impasie, ale większą szansę na wzięcie czterech lew daje zagranie tego koloru z góry/.

WOJCIECH SIWIEC

XVI Turniej "Echa Dnia"

Będą emocje

Od piątku do niedzieli będzie trwała druga seria pojedynków w XVI Turnieju „ECHA DNIA" w koszykówce dziewcząt i chłopców szkół podstawowych. Dojdzie do kilku ciekawych pojedynków, powinni się już wyklarować faworyci poszczególnych grup.

Terminarz spotkań na 27 - 29 maja.

Piątek 27 maja. Hala SP 27 g. 16.00 Chicago Bulls /32/ - San Antonio Spurs /Bilcza/, g. 17.00 - Lady Basket /3/ - Czarownice /33/, g. 17.40 - Mitex Baby /27/ - Mustangi /33/, g. 18.20 - Super-Sonics /3/ - Wschodzące Słoneczka /26/. **Hala SP 32** g. 15.00 - Barwinek Bulls /32/ - Bravex Stok, g. 16.00 - Sępy /24/ - Czwartaczki /32/.

Sobota 28 maja. Hala SP 27 - g. 9.00 - Chicago Bulls /27/ - Brothers /28/, g. 10.00 - Ponaddźwiękowcy z Budowlanki /13/ - Mitex Junior /27/, godz. 11.00 - Mrówki z Kambodży /27/ - Błyskawice /9/, g. 12.00 - Mikrus Mitex /27/ - Tygrysy /34/, g. 12.40 - Lady Basket /3/ - Dwutakt /12/. **Hala SP 32** - g. 9.00 - Grajki /24/ - Cadet /6/, g. 10.00 - Wilczki /24/ - Wachol Band I /Strawczyn/, g. 10.40 - Pingwin i Spółka /Strawczyn/ - Orlando Junior /18/, g. 11.40 Wachol Band II /Strawczyn/ - Czwartaczki /32/, g. 12.20 - Szalone Jogurty /21/ - Jordany /15/, g. 13.20 - Number Five /5/ - Orliki /15/.

Niedziela 29 maja. Hala SP 27 - g. 9.00 Nowy Jork /33/ - Szerszenie /18/, g. 10.00 - Mitex Junior /27/ - Orły /24/, g. 11.00 - Golden State Warriors /15/ - Nawiedzeni /3/. **Hala SP 32** - g. 9.00 Hefalumpy /32/ - Błyskawice /13/, g. 10.00 Sokoły /13/ - Wachol Band Bis /Bilcza/, g. 10.40 Szerszenie /13/ - Phoenix Suns /Bilcza/, godz. 11.40 Artemida /32/ - Wściekłe Osy /Bilcza/, g. 12.40 Perfect /32/ - Smokofilomidanki /Bilcza/, g. 13.40 Seven Little Indians /15/ - San Antonio Spurs /Bilcza/, g. 14.40 Szerszenie /Bilcza/ - Dabl Fri /33/.

Uwaga. Z powodu wycofania się z turnieju drużyn SKS Olimpia /SP 31/, Nobiles /SP 31/ wśród chłopców oraz SP 24 wśród dziewcząt nie odbyte mecze tych drużyn zostaną zaliczone jako walkowery.

PK

http://sbc.wbp.kielce.pl

Echo SPORTOWE

- **Dramatyczny mecz Agassi - Muster**
- **Bierzin nowym liderem "Giro"**

Zmiana warty?

Kolejne gry w Międzynarodowych Mistrzostwach Francji w tenisie na kortach im. Rolanda Garrosa znów pełne były niespodzianek. Słynny Amerykanin czeskiego pochodzenia, Ivan Lendl gładko uległ Francuzowi Arnaud Boetschowi. Z turniejem pożegnał się również Czech Petr Korda oraz rozstawiona z numerem 5 jego rodaczka Jana Novotna.

Pierwszy tegoroczny turniej wielkoszlemowy z każdym dniem jest coraz ciekawszy. Z rywalizacji wypadło już wielu utytułowanych zawodników i zawodniczek, co może być przesłanką, że w światowym tenisie następuje powoli zmiana warty. **Ivan Lendl**, kiedyś nr 1 na światowej liście rankingowej nie zdołał nawet urwać seta mało znanemu Francuzowi, przegrywając gładko **6:4, 6:3, 6:4.** Finalistka ubiegłorocznego Wimbledonu - **Czeszka Jana Novotna**, która stoczyła wtedy dramatyczny pojedynek ze **Steffi Graf** teraz przegrywa w pierwszej rundzie z niedawną juniorką z Izraela **Anną Smasznową** 6:4, 6:4. Odpadł również **Andre Agassi** w pojedynku z Thomasem Musterem.

Miłym akcentem dla nas w turnieju w Paryżu jest awans do puli głównej, Polki **Katarzyny Nowak**, sklasyfikowanej na światowych listach na 172 miejscu. 25-letnia Katarzyna Nowak awansowała do głównego turnieju gier dosyć szczęśliwie, w miejsce kontuzjowanej tenisistki z Kazachstanu. W pierwszej rundzie Nowak pokonała **Leę Ghirardi** 6:4, 6:2 i przeszła do dalszych gier.

Ciekawsze wyniki z wtorku i środy: Mężczyźni. **Greg Rusedski** /Kanada/ - **Aleksander Wołkow** /Rosja/ **7:5, 6:3, 6:4, Pete Sampras** /USA 1/ - **Marcelo Rios** /Chile/ **7:5 /7-5/, 7:6 /7-4/, 6:4. Andre Agassi** /USA/ - **Thomas Muster** /Austria/ **3:6, 7:6, 5:7, 6:2, 5:7.**

Kobiety. **Helena Sukowa** /Czechy 15/ - **Clare Wood** /W. Brytania/ **2:6, 6:3, 6:2, Steffi Graf** /Niemcy 1/ - **Stephanie Rottier** /Holandia/ **7:5, 6:3.**

* * *

W kolarskim wyścigu **Grio d'Italia** nastąpiła zmiana lidera. Został nim Rosjanin **Jewgienij Bierzin**, który był jednocześnie zwycięzcą czwartego etapu.

/STACH/

Kłopoty siatkarzy Czarnych

TRENER JEST WYKOŃCZONY

Dla sympatyków sportu w Radomiu mamy niezbyt miłą wiadomość. Otóż mający wielu zwolenników w grodzie nad Mleczną trener siatkarzy Czarnych, Walery Jarużny, odchodzi z Radomia. Złożył on przed kilkoma dniami rezygnację z dalszej pracy w klubie na ręce zarządu WKS „Czarni".

Zapytaliśmy szkoleniowca siatkarzy, dlaczego odchodzi? - Jestem już ponad cztery lata poza domem. Cały czas żyję i pracuję w stresie. Szczególnie dużo zdrowia kosztował mnie skończony niedawno sezon, nie jest przecież tajemnicą, że w pewnym momencie kilka drużyn grało przeciwko nam. Również i niektórzy trenerzy polskich drużyn nie odnosili się do mnie z sympatią, a Czarni to też „ciężki" zespół. Prawda jest taka, że jestem już wykończony tym wszystkim i robię sobie rok przerwy. Jeśli za rok działacze Czarnych zadzwonią do mojej rodzinnej Rygi, to będę natychmiast do ich dyspozycji. Teraz chcę mieć przede wszystkim spokój i pomieszkać trochę z rodziną.

PIORT SZPAK

W lidze NBA już półfinał

Olajuwon najlepszy

W koszykarskiej lidze NBA odbyły się już pierwsze mecze finałowe w Konferencjach Wschodniej i Zachodniej. Zwycięzcy rywalizacji „best of seven" /lepszy w siedmiu grach/ spotkają się w meczu o mistrzostwo NBA, czyli... mistrzostwo świata.

W pierwszym meczu Konferencji Wschodniej **New York Knicks** pokonał **Indiana Pacers 100-89** i prowadzi 1-0. Także 1-0 prowadzą koszykarze **Houston Rockets z Utah Jazz.**

101 dziennikarzy dokonało wyboru **najbardziej wartościowego gracza** /MVP/ ligi NBA w sezonie 1993/94. 889 pkt. otrzymał **Hakem Olajuwon** /Houston/, którego aż 66 żurnalistów umieściło na 1 miejscu. Pochodzący z Nigerii, środkowy „Rakiet" osiągnął przeciętną **27,3 pkt.** oraz **11,9 zbiórek** z tablicy na mecz w sesji regularnej Midwest Division. Kolejne miejsca w klasyfikacji MVP zajęli: **David Robinson** /San Antonio Spurs/ - 730 pkt., **Scottie Pippen** /Chicago Bulls/ - 390 pkt., **Shaquilee O'Neal** /Orlando Magic/ - 289, **Patrick Ewing** /New York Knicks/ - 255 pkt.

opr. /SOY/

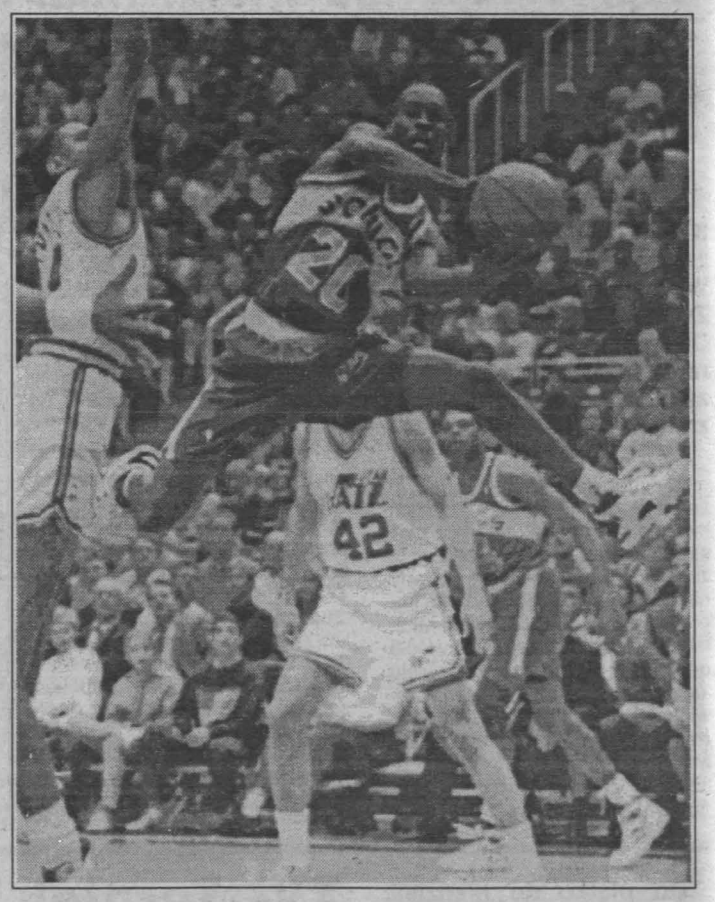

Koszykarze Utah Jazz przegrali pierwszy finałowy mecz Konferencji Wschodniej z Houston Rockets.
Na zdjęciu efektowne wejście Gary 'ego Daytona.

Fot. PAP/CAF-AP

Zostały dwa dni

MEMORIAŁ M. Kalety

Już tylko dwa dni pozostały do II Półmaratonu Świętokrzyskiego im. red. Mieczysława Kalety i II Biegu Świętokrzyskiego Kobiet.

Pierwszy bieg w Bocheńcu odbędzie się oczywiście na dystansie **21,1 km.**, kobiety będą miały do pokonania trasę **11 km.**. Warunkiem uczestnictwa jest aktualne badanie lekarskie oraz ukończony 16 rok życia. Zgłoszenia do imprezy, której patronuje „Słowo Ludu", przyjmowane będą jeszcze w **sobotę** w godz. **19-21** w biurze zawodów /OW Cementowni „Małogoszcz" w Bocheńcu/ oraz przed startem w **niedzielę** w godz. **9-11**.

/STS/

Kto chce grać w Granacie?

Kuszłyk odchodzi

Zarząd ZKS „Granat" Skarżysko-Kamienna na swym wtorkowym posiedzeniu przyjął rezygnację z funkcji trenera drużyny Granatu, PIOTRA KUSZŁYKA, który przestanie pracować z zespołem z dniem 3 czerwca.

Jednocześnie wiceprezes do spraw sportowych wraz z członkami zarządu przeprowadzą z zawodnikami indywidualne rozmowy na temat ich dalszych występów w drużynie z Rejowa.

Jednocześnie prowadzone są rozmowy na temat, kto poprowadzi zespół w ostatnich meczach. Kto zostanie nowym szkoleniowcem Granatu jeszcze nie wiadomo, decyzja ma zapaść w najbliższych dniach.

/PISZ/

Już po raz 41, tym razem w Warszawie, odbędą się Międzynarodowe Zawody Jeździeckie w skokach przez przeszkody /CSIO/. Na hipodromie Legii wystąpi kilkudziesięciu zawodników z 16 państw, w tym dwaj kozieniczanie - Jarosław Płatos i Bogdan Sas-Jaworski.

Z udziałem jeźdźców z Kozienic

GALA w Warszawie

W tej nawiększej imprezie dla skoczków odbywającej się w Polsce **Jarosław Płatos** z Galopu Kozienice dosiadać będzie dwóch koni Berna i Filipiny. **Bogdan Sas-Jaworski** przywiezie do Warszawy Peryklesa. Sas-Jaworski pretenduje do reprezentacji Polski, która wystąpi podczas CSIO w **Pucharze Narodów**. Przypomnijmy, że ten były zawodnik **LKJ Kozienice** od kilku lat przebywa w Niemczech, ale wykupiona w PZJ licencja pozwala mu startować w najważniejszych imprezach krajowych. Startując w barwach LKJ B. Sas-Jaworski odnosił swoje największe sukcesy, m.in. był zawodnikiem rezerwowym podczas Igrzysk Olimpijskich w Moskwie. Obecnie startuje jako niezrzeszony.

/STS/

Koniec marzeń o Wielkiej Pętli

PORAŻKA KADRY

Zbigniew Piątek, kolarz zawodowej grupy belgijskiej Collstrop, który z powodu choroby dwa miesiące temu przerwał ściganie, nadal przebywa w swoim domu w Kielcach.

- Ostatnio czuję się całkiem dobrze, ale nadal nie ma mowy o rowerze - powiedział nam kolarz. - W przyszłym tygodniu przejdę badania, które wykażą w jakim stanie jest moja wątroba. Ale nawet jak będzie już wszystko dobrze, to i tak prysnęły marzenia o starcie w Tour de France i mistrzostwach świata. Na szczęście moi szefowie z Collstropa wykazują wobec mnie dużą wyrozumiałość. Co kilka dni mam telefon z Belgii, z pytaniami o zdrowie i pocieszeniami. Myślę, że wrócę do ścigania w ostatnich miesiącach sezonu we wrześniu i październiku.

* * *

Do niespodzianki doszło w Grudziądzu podczas jazdy drużynowej na 75 km o **Puchar PKOl**. Zwycięstwo odniósł zespół **PKS Lang Rover Legia Warszawa** wyprzedzając o 1,21 min drużynę **kadry PZKol.** jadącą w składzie **Dariusz Baranowski, Piotr Wadecki, Robert Duda i Tomasz Brożyna** - zawodnik grupy DEK Meble-Cyclo Korona. Czas zwycięzców 1:27.05.

/STS/

DUŻY LOTEK	EXPRESS LOTEK
5, 6, 7, 42, 44, 45	13, 14, 15, 23, 39

Echo Dnia

Dyrektor wydawnictwa: Andrzej MAJCHER (tel. 68-00-43). Redaguje kolegium: Jerzy CHROBOT - redaktor naczelny (68-00-12), Stanisław WRÓBEL - sekretarz redakcji, Paweł MIJAS, Krzysztof KOWALIK - zastępcy sekretarza redakcji (tel./fax 458-20), Beata MŁOTKOWSKA. Adres redakcji: 25-953 Kielce 12, skr. 163, ul. Targowa 18, fax: 458-20. Działy: informacji - tel. 68-00-88, publicystyczny - tel. 32-47-73, łączności z czytelnikami oraz sportowy - tel. 458-98, Biuro Reklam i Ogłoszeń Kielce, ul. Targowa 18 - tel./fax 32-45-40, oddział w Radomiu: kierownik Stefan MŁODAWSKI 26-600 Radom, ul. Żeromskiego 65, tel. 235-19, oddział w Tarnobrzegu, ul. Moniuszki 5/16, tel. 23-26-02, oddział w Sandomierzu, ul.Mickiewicza 5, tel. 32-10-69. Rok XXI, ISSN 0137-902X, nr indeksu 350087. Prenumeratę kwartalną i miesięczną prowadzą wszystkie oddziały „Ruch" i urzędy pocztowe.

WYDAWCA: „Echo Press" - spółka z o.o. Kielce ul. Targowa 18 Druk: Prasowe Zakłady Graficzne - „Drogowiec" Sp. z o.o. Kielce ul. Sienna 2

Red. prowadzący PAWEŁ MIJAS
Red. depeszowy MAREK GLUZA

http://sbc.wbp.kielce.pl