EGZEMPLARZ OBOWIĄZKOWY WBP
359/95
WOJEWÓDZKA PUBLICZNA BIBLIOTEKA PUBLICZNA W KIELCACH

Relaks
Echo Dnia
KIELCE-RADOM-TARNOBRZEG
Piątek, 17 lutego 1995 r.
Nr 41 (5669)
Cena 70 gr (7000 starych zł)

Czy powstanie uniwersytet?

ASPIRACJE nie wystarczą

Idea powołania w Kielcach uniwersytetu zrodziła się kilka lat temu. Wówczas to grupa zapaleńców z Instytutu Historii kieleckiej WSP - na czele z dr. HENRYKIEM SUCHOJADEM - zaczęła oswajać z tym pomysłem środowisko - kadrę naukową i studentów.

Hasło, że zapóźnionemu pod wieloma względami regionowi potrzebna jest uczelnia wyższej rangi, aby dogonić resztę kraju, chwyciło. Ale też zaraz pojawiły się głosy, że po co tworzyć fikcję, robić coś na siłę?

Nie wierzono, że WSP dysponuje odpowiednim potencjałem intelektualnym, twórczym, by mogła przeistoczyć się w uniwersytet. Dzisiaj spełnia jeden z wymogów koniecznych do ubiegania się o uniwersytecki status - ma wystarczającą liczbę profesorów /122/, uznano ponadto, że Wyższa Szkoła Pedagogiczna w Kielcach jest najlepszą tego typu uczelnią w kraju. A to już powinno stanowić bilet wstępu do grona ośrodków uniwersyteckich w Polsce. Tymczasem jakieś dziwne siły zdają się oddalać upragnioną wizję.

DOKOŃCZENIE NA STR. 4

Takie kreacje zaprezentowali w Lipsku polscy studenci wzornictwa z Łodzi podczas pokazu inauguracyjnego IX Międzynarodowych Targów Mody na sezon jesienno-zimowy 1995-96.

Fot. PAP/CAF-EPA

Kamil z VI klasy mógłby już zdawać maturę

SZKOLNE BRYLANTY

Z naukowych badań wynika, że około pół procent każdej populacji to jednostki uzdolnione. Można przyjąć, że kilkadziesiąt tysięcy spośród milionów uczniów uczęszczających do szkół - to geniusze.

Kamil z jednej z podkieleckich podstawówek jest uczniem VI klasy szkoły podstawowej, a mógłby już zdawać maturę z matematyki. **Tomek Osman z I LO im. S. Żeromskiego** w Kielcach otrzymał stypendium ministra edukacji narodowej dla wybitnych uczniów, reprezentował Polskę w Międzynarodowej Olimpiadzie Matematycznej Państw Bałtyckich w Estonii. Jego kolega, **Paweł Nowak,** również z III klasy I LO, to wybitny humanista, poeta i literat. Brał udział w IV Międzynarodowym Festiwalu Młodych Dramaturgów w Australii. Obydwaj chłopcy są stypendystami Krajowego Funduszu na Rzecz Dzieci Wybitnie uzdolnionych. **Joasia z IV LO im. H. Sawickiej** zdała maturę w Stanach Zjednoczonych. Kilku wybitnych absolwentów kieleckich szkół średnich studiuje na zagranicznych uniwersytetach w Niemczech, Paryżu. To tylko niektóre przykłady młodych geniuszów z Kielecczyzny.

- Szkoły „wyławiają brylanty" poprzez konkursy przedmiotowe na szczeblu podstawowym i olimpiady w szkołach średnich - mówi **Jan Telus**, dyrektor Wojewódzkiego Ośrodka Metodycznego. - W ubiegłym roku szkolnym w 8 konkursach przedmiotowych w szkołach podstawowych uczestniczyło w województwie kieleckim 7224 uczniów. 15 osób ze szkół średnich zakwalifikowało się do etapu centralnego w olimpiadach przedmiotowych. Aż 12 z Kieleckiego zostało laureatami.

DOKOŃCZENIE NA STR. 6

O Maćka będę walczyć. Składam odwołanie do ministra sprawiedliwości

Prawo do szczęścia

Katarzyna pochodzi z województwa tarnobrzeskiego. Jest miłą, sympatyczną blondynką, nie potrafiącą ukryć swoich uczuć. Kiedy mówi o dziecku, w głosie jej wyczuwa się lęk wyrażający obawę o los półtorarocznego Maćka, o adopcję którego bezskutecznie walczy już od ponad roku.

Pobrali się w 1988 roku. Ona - Polka, z zawodu rehabilitant ruchowy, po studiach, on - Włoch, technik ekonomista i pielęgniarz oddziałowy w Klinice Chirurgii Dzieci szpitala w Mediolanie. Po ślubie wyjechali do Włoch. Tam zaczęli układać sobie życie.

Szerzej na stronie 7

Prezydent miasta wyrzucił architekta miejskiego ze starej ekipy i przyjął aż 7 nowych. Czy to coś dało?

ROZBÓJ w architekturze

Troska o ład przestrzenny nigdy nie była cnotą radomskiego środowiska architektonicznego ani lokalnej społeczności. Nadzieje na lepsze czasy zaświtały na początku lat 90. Wiązaliśmy je z demokratycznie wybranym - po raz pierwszy po kilkudziesięciu latach przerwy - samorządem oraz awansem architekta Wojciecha Gęsiaka na prezydenta miasta. Pierwsze decyzje personalne nowego wówczas szefa administracji miejskiej dodatkowo podsyciły te nadzieje. W. Gęsiak z hukiem wywalił architekta miejskiego, reprezentującego starą ekipę, za błędne decyzje urbanistyczne. Do wydziału zaś wprowadził aż 7 architektów. Najwięcej w historii urzędu.

Czytaj na stronie 17

Przerażające odkrycie pod lodem jeziora!

Do domu nie wrócił...

OLECKO /województwo suwalskie/, KIELCE. Makabrycznego odkrycia dokonał w minioną środę jeden z wędkarzy wyrąbując przerębel do łowienia ryb na jeziorze Olecko Wielkie. Pod lodem zauważył ciało topielca.

Na miejsce odkrycia przybyła policja. Ustalono, iż jest to ciało 51-letniego Eugeniusza K. ze Skalbmierza w województwie kieleckim. Był on poszukiwany od przeszło dwóch miesięcy. Na początku grudnia ubiegłego roku przybył do Olecka, aby uzupełnić brakujące dokumenty do wniosku o rentę.

- 6 grudnia wieczorem wyszedł do sklepu od przyjaciół, u których mieszkał - powiedział nam komisarz **Jerzy Wierzbiński**, komendant oleckiej policji. Eugeniusza K. widziano jeszcze tego samego dnia w mieście. Ciało znaleziono przy nie uczęszczanym o tej porze roku brzegu - mieszczą się tam dwa ośrodki wypoczynkowe i hotel. Do utonięcia doszło późnym wieczorem, prawdopodobnie około godziny 22 - dodaje komendant.

- To tajemnicza sprawa - twierdzi rzeczniczka prasowa suwalskiej policji - **Ewa Przełomska.** - Na ciele zmarłego nie stwierdziliśmy obrażeń, znaleziono przy nim pieniądze. Na razie wykluczamy zabójstwo, jednak przed nami jest jeszcze wiele pytań - na przykład, co robił Eugeniusz K. w tym opuszczonym miejscu? - pyta rzeczniczka E. Przełomska.

Mieszkaniec Kielecczyzny jest jedną z dwóch ofiar odnalezionych ostatnio pod lodem mazurskich jezior.

/PAM/

Dziś taką „czarną robotę" wykona każdy za parę złotych

ŚRUTOWY HORROR

- Przystojny był i dobry. Cichutki. Piwa się nie napił i na zabawy nie chodził - ze łzami w oczach wspomina Pawlikowska. - Gospodarką się zajmował i zawsze coś koło domu robił. Przytulał mnie i mówił: „ubierz się ładnie mamusiu". Spokojny był ten mój Stasiu.

Ruda Zajączkowska to wieś, gdzie diabeł mówi dobranoc. W bok od Piekoszowa, gm. Łopuszno, za przejazdem kolejowym luźno porozrzucane zagrody. Gospodarstwo Pawlikowskich, stara drewniana chałupka z oborą, stodoła i nowy piętrowy dom stoją pod lasem. To tutaj w nocy z 5 na 6 lutego br. zastrzelono 24-letniego **Stanisława Pawlikowskiego**.

Usłyszał szczekanie psów i wyszedł przed dom. Tu ktoś strzelił do niego ze śrutówki, najprawdopodobniej własnej konstrukcji. Upadł. Całą klatkę piersiową miał przestrzeloną. Jak długo jeszcze żył?

Jego brat **Lech** w nocy dodzwonił się do pogotowia ratunkowego w Kielcach. Do telefonu biegł boso opłotkami, bojąc się, że i jego zastrzelą. - Jezu Chryste, Stasia zastrzelili, wołał - opowiadają **Kotowie**, właściciele najbliższego telefonu.

Karetka nie mogła trafić. Gdy po dobrej godzinie przyjechał lekarz, Stasiu już nie żył. Nad ranem zjawili się policjanci. Kto strzelał? Nie wiadomo. Broni jeszcze nie znaleziono - śledztwo jest w toku - wyjaśnia nadkomisarz **Zbigniew Petera** z KW w Kielcach. - Nie możemy nic powiedzieć dla dobra sprawy. Sekcja zwłok nie wniosła nic nowego, przyczyna zgonu nie budzi wątpliwości.

DOKOŃCZENIE NA STR. 7

http://sbc.wbp.kielce.pl

Rozmowy o „kości niezgody" będą kontynuowane

GRA NA ZWŁOKĘ?

Korespondencja własna

Sejm przedłużył wczoraj pracę nad ustawą o ratyfikacji konkordatu, podtrzymał prezydenckie weto do ustawy o kombatantach oraz senackie - do ustawy o tajemnicy państwowej. Pozbawił również posłów Janusza Malinowskiego i Jerzego Szmajdzińskiego immunitetów.

Prace nad ustawą o ratyfikacji konkordatu przedłużono do 15 marca br. Do tego czasu posłowie muszą określić, jakie ustawy, w przypadku wejścia w życie umowy ze Stolicą Apostolską, powinny być znowelizowane. Posłowie opozycji uważają, że przyjęte wczoraj przedłużenie prac jest zwykłą grą na zwłokę.

Nie zostaną uznani za kombatantów dawni funkcjonariusze UB i Informacji Wojskowej. Kilka tygodni temu prezydent zawetował ów zapis. Sejm podtrzymał weto. Zostało to przyjęte przez posłów prawej strony sali burzą oklasków.

Ogromną większością głosów odrzucono osławioną ustawę o tajemnicy państwowej. Stało się to również za przyczyną posłów PSL i SLD, którzy kilka miesięcy temu ją przegłosowali.

Sejm uchylił również immunitety posłom SLD, sprawcom wypadków samochodowych: J. Malinowskiemu i J. Szmajdzińskiemu. Pierwszy, jak ustalono, był pod wpływem alkoholu, drugi spowodował wypadek - był trzeźwy. Posłowie staną przed sądem, o co sami zabiegali domagając się zdjęcia z nich prawnej ochrony, jaką daje immunitet.

Nie przyniosły spodziewanych rezultatów wczorajsze rozmowy marszałka Oleksego z prezydentem Wałęsą. Po powrocie do Sejmu marszałek powiedział dziennikarzom, że rozmowy o „kości niezgody" czyli tzw. resortach prezydenckich będą kontynuowane jeszcze przed wyjazdem L. Wałęsy do Ameryki Łacińskiej.

TOMASZ NATKANIEC

Falandysz milczy

Awantura w Belwederze

Korespondencja własna

- Nic ode mnie nie wyciągniecie, nie powiem ani słowa, naprawdę, szkoda mikrofonów - bronił się przed tłumem dziennikarzy prof. Lech Falandysz. Dwie minuty wcześniej złożył niezwykle krótkie oświadczenie.

Dokładnie w samo południe, na pospiesznie zwołanej konferencji prasowej, powiedział:

- Jak wiadomo, wczoraj złożyłem dymisję z zajmowanego stanowiska. Zrobiłem to, bo nie jestem w stanie podporządkować się stylowi pracy i metodom ministra stanu Mieczysława Wachowskiego.

Nie ustają spekulacje na temat powodów dymisji. W Sejmie krążyły wczoraj dwie wersje: pierwsza, że doszło do gwałtownej kłótni między L. Falandyszem a M. Wachowskim - miało się to stać w środę rano; druga, że to nikt inny jak sam prezydent zrezygnował ze swego ministra, rozsierdzony brakiem prawnych możliwości rozwiązania parlamentu. Tak czy inaczej, oficjalnie, Lech Falandysz czeka na decyzję prezydenta.

TOMASZ NATKANIEC

Pomoże ci ochronić twój dom

HADES... i już bezpieczniej

Karnawał trwa. Zabawa w pełni. Zaproszenia na prywatki, bale karnawałowe, imprezy u przyjaciół sypią się jak z rogu obfitości. Biedzisz się, które wybrać... I jeszcze jedno, jak tu zostawić mieszkanie bez opieki?

Tyle słyszy się o włamaniach, zuchwałych kradzieżach tuż pod nosem sąsiadów. Możesz temu wszystkiemu zapobiec, bo... **twoje mieszkanie skutecznie ochroni firma HADES instalująca drzwi antywłamaniowe.**

Są one wykonane z grubej, 5-milimetrowej blachy. Są ocieplane i ognioodporne. Odeprą ataki najwytrwalszych włamywaczy. Niczym nie różnią się od antywłamaniowych drzwi zachodniej produkcji. **Mają znacznie korzystniejszą cenę, nie za kilkanaście milionów, lecz już za 375 zł/czyli 3 mln 750 tys. zł/ zainstalujesz je we własnym domu!**

Nie zwlekaj! Zadzwoń, Kielce - tel. 31-29-83, Radom - tel. 538-13.

3/KAK

PEUGEOT
KONTYNGENT '95

RATY (I wpłata 10%)
bez żyrantów i poręczycieli
Możliwość leasingu samochodów osobowych w wersji VAN
Peugeot 106 od 24.100 zł (241 mln zł)
Peugeot 306 od 29.800 zł (298 mln zł)
RITA MOTORS AUTORYZOWANY DEALER
Kielce, ul. Domaszowska 52, tel. (041) 430-10, 68-12-35, 36, fax 68-12-37
PEUGEOT SYMBOL JAKOŚCI

SKARŻYSKO-KAMIENNA. Dziś o godz. 10 w sali konferencyjnej hotelu „Promień" w Skarżysku-Kamiennej odbędzie się spotkanie Rady Krajowej NSZZ „Solidarność" Zakładów Przemysłu Zbrojeniowego oraz Zakładów Przemysłu Lotniczego.

Zbrojeniówka w „Promieniu"

Podczas spotkania omawiane będą sprawy dotyczące zakładów obu wspomnianych przemysłów z powodu braku odpowiedzi na petycję związkowców wystosowaną do premiera Waldemara Pawlaka, możliwe jest oficjalne rozpoczęcie sporu zbiorowego z rządem.

/PISZ/

„Stary" do Emiratów

Arabski kontrakt

STARACHOWICE. Przebywający ostatnio w Emiratach Arabskich prezes firmy S. Zasady, rozmawiał o dostawach 5 tys. „starów" do tego kraju.

O szansach na ten poważny kontrakt eksportowy poinformował wczoraj prezydent Starachowic Zenon Krzeszowski. Z nieoficjalnych źródeł dowiedzieliśmy się, że przygotowywany kontrakt dotyczy pojazdów terenowych, czyli ciężarówek wojskowych z rodziny „star 266". /M.B./

Przeniesienie kieleckiego teatru do KCK spowoduje zwiększenie nakładów finansowych?

Zimna scena

KIELCE. Słynną scenę pisania listu z „Zemsty" Aleksandra Fredry odegrali aktorzy teatru - na Dużej Scenie Kieleckiego Centrum Kultury - Edward Kusztal i Zdzisław Nowicki, podczas wczorajszego spotkania zespołu Teatru im. Stefana Żeromskiego z wicewojewodą kieleckim Józefem Winiarskim i wiceprezydentem Wojciechem Żelezikiem.

Dyrekcja teatru i jego aktorzy twierdzą, że Duża Scena w KCK zupełnie nie nadaje się do przedstawień dramatycznych, a przeznaczona jest dla widowisk muzycznych.

- Ona jest zimna - stwierdzili aktorzy. - Więc trzeba ją ocieplić - ripostował wiceprezydent Wojciech Żelezik, podkreślając, że w pewnym momencie aktorom może zostać do gry sala Wojewódzkiego Domu Kultury. Dodał także, że przeniesienie teatru do Kieleckiego Centrum Kultury spowoduje zwiększenie nakładów finansowych i podwojenie zespołu.

/NIEB./

Sesja 16 lutego (czwartek)

Akcje	Kurs: 16.II. (zł)	Zmiana kursu (proc.)	Wartość obrotu (tys. zł)	Dogrywki	
				oferta	real. (proc.)
Agros	30.00 ns	2.7	398	11.497	4.3
BIG	1.39	-0.7	953	31.196	100
BIG 2	1.44	2.1	12	1.318	100
BPH	63.50	0.0	2.460		
BRE	31.20	3.7	465	976	100
BŚK	90.00	-2.2	917		
Bytom	60.50	3.4	1.611	2.103	100
Dębica	17.00	0.0	678		
Dębica2	16.20 nk	0.0	68	2.262	
Elektrim	9.30 nk	-2.1	289	10.767	
Espebepe	22.50	0.9	743	3.667	100
Exbud	12.50	0.0	576	10.574	100
Irena	21.40	1.9	739	2.114	100
Jelfa	26.50	1.9	293	531	100
KableBFK	13.90	2.2	354	3.213	100
Kabel	25.50	2.4	404	1.121	100
Kredyt B	7.65	2.0	452	4.414	100
Krosno	18.30	2.2	386	1.111	100
Mostalexp	15.10	0.7	762		
Mostalwar	6.90 nk	-1.4	356	18.516	
Novita	11.00	2.8	712		
Okocim	61.00	7.0	306		
Okocim II	80.50	4.5	5		
Optimus	25.90	2.4	79		
Optimus 2	24.00	0.0	55		
Polifarb Cn	9.50 nk	-2.1	444	17.425	
Polifarb W	3.90	0.0	332	5.074	100
PPA Bank	53.50 nk	0.0	97	23.704	
Próchnik	23.70 nk	2.6	131	2.911	17.2
Rafako	10.90	2.8	700	2.178	100
Remak	8.10	2.5	303		
Rolimpex	25.60	4.1	1.074		
Sokołów	1.85	2.2	689		
Stalexp	21.80	1.9	1.009		
Stalexp. II	21.80	-2.2	85		
Swarzędz.	18.10	3.4	283		
Tonsil	17.50	5.4	329		
Universal	10.30	3.0	3.896	6.810	100
Vistula	12.40	0.8	306	1.759	100
WBK	5.10	2.0	474		
Wedel	130.00	3.2	710	135	100
Wólczanka	24.00	3.0	147	1.241	100
Żywiec	154.00	2.7	746	328	100
		Razem	25.831		
WIG	6.725,9	1.4			
WIG 20	657.4	1.2			
AKCJE-Rynek równoległy					
AmerBank	16.00 nk	2.6	185	3.188	
Dom-Plast	18.50	3.3	675		
Drosed	21.50	-0.5	929	11.175	100
Efekt	14.50	2.8	738	2.044	100
Elektroex	14.00	4.5	1.540	3.069	100
IndykPol	11.60	1.8	300	987	100
KrakChem	4.65	0.0	321	12.723	100
MostalZab	4.55	0.0	222	2.742	100
Prochem	7.40 nk	2.8	103	1.692	

Kojące ręce bioenergoterapeuty Rongena

Wtorki to dni spotkań z bioenergoterapeutą Johannesem Rongenem. Co dwa tygodnie oczekuje go z niecierpliwością grupa osób cierpiących. W hotelu „Centralnym" zjawia się zawsze punktualnie z towarzyszącą mu we wszystkich podróżach żoną Ireną. Znakomicie wywiązuje się ona z roli tłumaczki i asystentki. Na czym polega metoda, którą stosuje słynny magnetyzer?

Metoda, którą od 1975 roku stosuje w terapii, oparta jest na magnetyzmie ludzkim. Jej odkrywcą i prekursorem był niemiecki lekarz **Franz A. Mesmer.** Każdy człowiek emanuje promieniowaniem, ale **Mesmer** zauważył, że ludzie posiadający mocne biopole magnetyczne, potrafią przekazywać swą energię innym. Mogą wpływać skutecznie na poprawę stanu zdrowia psychosomatycznego, na uzyskanie równowagi psychicznej i fizycznej, a tym samym zwalczać choroby. Kontynuatorem metody **Mesmera** był wybitny holenderski magnetyzer **Gerard Crozet.** To właśnie w jego szkole **J. Rongen** uwiarygodnił swe umiejętności i uzyskał dyplom zezwalający na praktyczne ich spożytkowanie w dziedzinie magnetyzmu leczniczego.

Słynny magnetyzer od lat współpracuje z lekarzami. Uważa, że zespolenie leczenia medycyną konwencjonalną z terapią stosowaną przez niego, stwarza optymalne warunki dla osiągnięcia zadowalających wyników leczenia. Prowadzone w Krakowie badania z udziałem dr. Leszka Mellibrudy, wykazały, że posiada dodatnią aurę. Z prof. Julianem Aleksandrowiczem współpracował w dziedzinie hematologii.

Potwierdzeniem skuteczności stosowanej przez **J. Rongena** metody są sami pacjenci. **Doskonałe wyniki osiąga w leczeniu hemofilii, co potwierdzają badania krzepliwości krwi u osób cierpiących na tę chorobę. Poprawę stanu zdrowia potwierdzają chorzy cierpiący na nerwice, choroby wrzodowe i schorzenia układu krążenia.**

Johannes Rongen przyjmuje w hotelu „Centralnym" /niedaleko od dworców PKP i PKS/. Rejestracja w dniu przyjęć - każdy, kto zgłosi się do godz. 12 będzie pojedynczo przyjęty. Tel. informacyjny 229-24, Kielce. Najbliższe terminy przyjęć to 28 lutego i 14 marca br.

4/DMP/VAT

Prawnik w „Echu"

W każdy poniedziałek w godz. 15-16 w siedzibie naszej redakcji w Kielcach przy ul. Targowej 18 /VIII p./ bezpłatnych porad prawnych udziela prawnik. Masz problem - przyjdź.

TELEFONY KOMÓRKOWE
W NIE OPROCENTOWANYCH RATACH I LEASINGU
CENTERTEL
CARCADE
KIELCE, UL. DOMASZOWSKA 52
TEL. 430-10, 68-12-35, 36

http://sbc.wbp.kielce.pl

Rozmowa z sekretarzem generalnym SdRP - JERZYM SZMAJDZIŃSKIM

CZAS NA ZMIANY

*** W środę podpisaliście panowie nową umowę koalicyjną. Czy stara przestała gwarantować spójność koalicji?**

- Stara umowa po prostu nie uwzględnia nowych okoliczności. **Po pierwsze:** piętnaście miesięcy temu nie było programu „Strategia dla Polski", w związku z tym zasady realizacji polityki społeczno-gospodarczej musiały ulec zmianie. **Po drugie:** przez wiele miesięcy mieliśmy kłopoty z określeniem wspólnego stanowiska w sprawie reformy administracji gospodarczej i rozwoju samorządności, a teraz wypracowaliśmy porozumienie.

*** Ale, zdaje się, dość ogólnikowe. W umowie nie ma konkretnych zapisów na przykład na temat powiatów...**

- Mówi się o umacnianiu gmin, zwiększaniu kompetencji wojewodów i prowadzeniu prac analitycznych nad budowaniem kolejnych ogniw samorządu. Jest również zgoda na budowanie centrum gospodarczego i administracyjnego.

*** A propos centrum gospodarczego: czy wiadomo już coś więcej na temat, jakie ministerstwa wejdą w jego skład i kto je obejmie?**

- Nie chciałbym w tej chwili mówić nic na ten temat, bo trwają rozmowy personalne z kandydatami na ministrów. Oni zostaną uprzedzeni, że mogą krótko sprawować swą funkcję. Generalnie, cały ten proces rozstrzygną ustawy. Plan jest taki, by powstało ministerstwo gospodarki, ministerstwo integracji europejskiej oraz zupełnie nowe ministerstwo infrastruktury i skarbu. Proces reorganizacji dotyczyłby pięciu - sześciu resortów.

*** Jak wiele czasu potrzeba koalicji na te zmiany?**

- Dla grupy zdolnych ludzi opracowanie ustawy jest kwestią krótką. Dłużej będą trwały same ustalenia. Sądzę jednak, że termin 30 kwietnia może być realny.

*** Czy koalicja w swej nowej umowie zawarła zapisy zapobiegające wewnętrznym sporom?**

- Tak, znalazły się takie uzgodnienia, ale żadne uzgodnienia nie są wystarczającą gwarancją, jeśli nie ma woli politycznej, by ich przestrzegać. Jednak to nie my naciskaliśmy na te gwarancje, raczej PSL. Wszak straciło dużo, m.in. premiera, więc woli się zabezpieczyć.

*** Czy mając fotele szefa Rady Ministrów i URM zdecydujecie się na zmiany PSL-owskich wojewodów?**

- Nie, takich rzeczy na pewno nie będziemy robić, w każdym razie nie wówczas, jeśli urzędnik jest kompetentny. Z pewnością nie zdecydujemy się na to, co tak łatwo przychodziło naszemu partnerowi i tu casus Katowic się nie powtórzy.

*** Załóżmy, że rząd powstanie. Co, pana zdaniem, zrobi prezydent Wałęsa?**

- Cóż, od wróżenia są tygodniki i miesięczniki, na przykład „Wróżka". Oni przewidzieli we wrześniu ubiegłego roku, że w lutym Waldemar Pawlak nie będzie premierem, więc to, co zrobi prezydent najlepiej powinni wiedzieć redaktorzy tego periodyku. My zakładamy scenariusz pozytywny, wynikający z oceny sytuacji, z jaką mieliśmy do czynienia w ostatnich tygodniach. Wszyscy widzieliśmy przebieg obrad Konwentu Seniorów z panem prezydentem, żyliśmy w warunkach zagrożenia rozwiązaniem parlamentu ze złamaniem konstytucji. Część tych problemów przestała mieć miejsce, również w wyniku pewnych pozytywnych posunięć nie tylko koalicji, ale i prezydenta. Sądzę, że wraz ze zmianą premiera i niektórych członków rządu przyjdzie inny sposób działania, komunikowania się z opinią publiczną, więc powinienem i muszę tu być optymistą, jeśli chodzi o Lecha Wałęsę.

*** A co pan sądzi o scenariuszu negatywnym: prezydent bije w rząd jak w bęben, zaś SLD traci punkty przed wyborami prezydenckimi?**

- Jeżeli się współrządzi, to nie można uciekać od odpowiedzialności. W każdym wariancie - moim zdaniem - tracimy albo zyskujemy. Scenariusz przez pana przedstawiony, nie musi być prawdziwy, bo ludzie niekoniecznie muszą panu prezydentowi uwierzyć. A co, pana zdaniem innego powinniśmy zrobić? Samorozwiązać się? Przedłużyć prezydentowi kadencję o dwa - trzy lata?

*** Lepiej zaryzykować?**

- Czy zaryzykować? To po prostu liczyć się z wolą wyborców i z ich poparciem sprawować władzę.

Rozmawiał TOMASZ NATKANIEC

Na tym balu trzeba być

WIELKA GALA!

Kielecki Bal Roku stał się już tradycją. Po raz czwarty w eleganckich salach Wojewódzkiego Domu Kultury zabrzmi polonez, do którego stanie ponad 150 par.

Tego balu nie można opuścić - od kilku lat uczestniczą w nim osoby, które tworzą niepowtarzalny klimat naszego miasta, ludzie polityki, nauki, biznesu, kultury. Podobnie, jak w ubiegłym roku na parkiecie bawić się będzie wicemarszałek Senatu - prof. **Ryszard Czarny,** który 25 lutego odda tytuł Mistera Roku osobie wytypowanej przez Państwa w plebiscycie „Echa Dnia". Przypomnijmy, iż Elegantką Roku ogłoszono na ubiegłorocznym balu **Małgorzatę Szostakiewicz- Donatt.** Swoją obecność na IV Kieleckim Balu Roku zapowiedzieli przedstawiciele władz - wojewoda kielecki **Zygmunt Szopa** i prezydent **Jerzy Suchański,** a także artyści, ludzie kultury i biznesu. Z gronem przyjaciół bawić się będzie m.in. prezes zarządu Cementowni „Małogoszcz" - **Andrzej Tekiel,** prezes firmy „Progress" - **Józef Sawicz.** Damy zadecydują, który z panów otrzyma tytuł Lwa Parkietu!

Wspólnie z gośćmi pożegnają karnawał artyści - bynajmniej nie nostalgicznie - dobry humor zapewni najlepszy polski parodysta **Stanisław Tutaj.** Klimat „Wieczoru u aktorek" wyczarują **Violetta Zmarlak i Dorota Stępień.** Do tańca zachęcą wicemistrzowie akrobatyki - formacja **„Impuls"**, przy wspaniałej muzyce zespołu **„Concord"** i piosenkach **Joanny Berner.** Rej wodzić będą **Lucyna Bukato i Piotr Litwin,** zachęcając Państwa do gorącego udziału w wyborach **Króla i Królowej Karnawału.**

* * *

Dochód z niego przekazany zostanie na pomoc Świętokrzyskiemu Klubowi Dzieci Specjalnej Troski. Ostatnie bilety, w cenie 160 zł od pary, można jeszcze nabyć w WDK, pokój 26, tel. 61-31-29. Zapraszamy do wspólnej zabawy.

/MPB/

Przetańczymy całą noc...
Fot. G. Romański

ZAWODY NA TOPIE

$ **sekretarka/asystentka menedżera**

$ **menedżer**

Prowadzimy nabór do BUSINESS COLLEGE (policealnego studium) w wyżej wymienionych kierunkach.
Po roku nauki u nas zarabiasz „konkretne" pieniądze.

informacje i zapisy:
Szkoła Zarządzania i Marketingu
25-314 KIELCE, Al. Tysiąclecia P.P. 4
tel. 414-21 w. 258

uk/bo

Decyzja podjęta do 12 lutego br. to prezent od Szkoły
(koszula Business Club Wólczanka; sekretny drobiazg z Triumpha)

Zapisy na egzaminy Cambridge

The British Council informuje, że w **dniach 20 lutego-3 marca w godzinach** 10-17 **odbędą** się **zapisy** na sesję czerwiec 1995 egzaminów **University of Cambridge Local Examinations Syndicate.**

Aby zarejestrować się na egzamin konieczne jest:

1. W dniach 20 lutego - 3 marca w godzinach 10-17 pobrać z International House, Kielce, ul. Targowa 18, I p. blankiet pocztowy z wstemplowanym numerem konta, na które należy wnosić opłaty za egzamin.

2. W dniach 20 lutego - 3 marca w urzędzie pocztowym lub w banku, posługując się blankietem, wnieść odpowiednią opłatę. Wysokość opłat wynosi:

- PRELIMINARY ENGLISH TEST *114 zł (1140000 zł)*
- FIRST CERTIFICATE IN ENGLISH *215 zł (2150000 zł)*
- CERTIFICATE IN ADVANCED ENGLISH *228 zł (2280000 zł)*
- CERTIFICATE OF PROFICIENCY IN ENGLISH *242 zł (2420000 zł)*
- DIPLOMA OF ENGLISH STUDIES *135 zł (1350000 zł)*

3. W dniach 20 lutego - 3 marca w godzinach 10-17 zgłosić się do International House, Kielce, ul. Targowa 18, I p. z dowodem wpłaty w celu wypełnienia dokumentów rejestracyjnych.

Osoby, które do 3 marca nie spełnią wymagań wymienionych w punktach 1, 2, 3 nie będą mogły przystąpić do egzaminu w czerwcu 1995 r.

1329/bo

GWIAZDKOWE PREZENTY

Kolejni zwycięzcy:

Helena Wójcik i Ewa Kozioł wygrały dźwigniki ufundowane przez **„Skamet" ze Skarżyska-Kamiennej, Halina Czapka, Hanna Klimczak, Marianna Bera, Barbara Mardyła, Magdalena Kukla, Anna Biernat, Honorata Świgoń, Danuta Sorbian-Kopycka, Sabina Lis, Barbara Pająk, Anna Maj, Wiesław Perczak, Marian Rejment, Artur Staniszewski, Mariusz Dudkiewicz, Józef Klusek, Stanisław Walkiewicz, Sebastian Krawczyk, Janusz Podsiadły i Tadeusz Nowakowski** wygrali klocki „lego", **Jadwiga Borek, Bogumiła Lech, Andrzej Szlachetko, Stefan Pela, Ireneusz Gąsior i Marian Ramiączek** odebrali koszulki firmowe „Echa Dnia".

Codziennie nowi zwycięzcy!!!
945 nagród
trafiło do naszych Czytelników

GWIAZDKOWE PREZENTY

KUPON KONKURSOWY NR 303 383 52

NUMERY KART:

EB020982	ED559513	CC652469
AE468462	CE977834	AB978248
EB732094	CD408646	CA142286
DA812868	CD633297	CB722284
BE584609	AE195540	ED141604
CD285116	AB580587	DB975974
AE261670	EB998292	EC281127
AE970468	BD884015	BC953532
DC471473	BE117116	EB798324
EC462687	EC118092	AB392296
AC714888	AC859095	AD447696
DD440422	AE671057	DB466333
DC814005	BA414914	AE222879
EC195977	CA710139	CD568735
EA231425	BD407214	BB091450
AD154250	AA542026	BD262127
EE544151	CC024055	AA890084
BD771071	CB115675	DA799285
BD868235	CE239879	CD696935
BC800578	BA650583	EB971813
EB666614	EC771154	AA992569
DA172733	BA752890	DC421559
DA809835	DA112323	DB662989
EC416962	CC298891	DA220252
CC564468	EC909897	DC551724
ED461147	CD309173	DA653042
DC785291	DC657778	BB157208
AE096843	BC495726	AE443635
EC857204	AE160510	ED101592
DB615270	BB181318	BA692657
AD802995	CB810675	AD138078
DE202972	CB447185	BD439733
CC349617	EE201555	
AA106703	EC598950	

Liczby, które ukazały się od początku trwania konkursu:

177	220	331	216	115	285	413	311	215	315
305	304	183	325	445	199	351	379	417	101
443	355	419	162	372	141	312	377	187	343
394	251	125	112	106	385	421	269	132	153
404	127	170	193	432	411	255	371	137	438
317	171	236	230	111	129	120	400	108	121
203	221	163	277	322	175	408	388	347	204
130	173	354	403	318	300	228	196	253	365
197	326	190	418	243	257	169	186	194	406
231	139	323	156	430	155	143	256	159	442
284	448	195	105	437	405	321	350	103	357
244	241	227	123	165	114	274	308	333	415
110	212	293	259	426	113	260	213	401	136
116	247	386	224	134	192	107	206	238	242
252	250	157	102	210	446	140	286	402	267
229	399	420	126	263	328	341	245	352	119
289	310	265	361	313	338	360	447		
337	135	428	219	239	356	363	387		
209	378	152	414	290	309	133	287		
160	278	392	217	327	319	353	208		

http://sbc.wbp.kielce.pl

Czy powstanie uniwersytet?

DOKOŃCZENIE ZE STR. 1

- Wciąż nie mamy pewności czy budynek przy ul. Żeromskiego, w którym mieści się obecnie rektorat, Instytut Historii, dział wydawnictw, zostanie nam przekazany, a jeśli tak, to czy będziemy musieli za niego płacić? Bo i takie opinie krążą - utyskują naukowcy z WSP. Jeżeli nie ma jasnej sytuacji lokalowej, a nasze wysiłki, by sprawy własnościowe doprowadzić do finału, ciągną się i ciągną, bardzo trudno koncentrować się na pracy organicznej, sprzyjającej tworzeniu uniwersytetu. Chociaż wiele robimy w tym kierunku. I to jest doceniane. Ale mamy odczucie, że na tym się kończy.

- Wszystkim powinno zależeć,

by niwelować różnice pomiędzy Polską „A" i „B" - mówi prof. **Kazimierz Kik**, prorektor. - Nie pogłębiajmy tych dysproporcji, dajmy szansę szerokiego dostępu do wiedzy młodzieży ze Starachowic, Buska, Skarżyska. Ilu młodych Polaków z głębokiej prowincji stać będzie na studiowanie w dużych ośrodkach? A jeśli nawet, to ilu z nich wróci na prowincję? Jeśli chodzi o kadrę naukową, to nie mamy się czego wstydzić. Na Wydziale Zarządzania i Administracji wykładają znani politolodzy, filozofowie, historycy, socjolodzy, ekonomiści. Inne wydziały i kierunki też mogą pochwalić się wieloma autorytetami w swoich dziedzinach. To wszystko należy wykorzystać. Ale równocześnie musi istnieć silne lobby związane z ideą uniwersytetu, potrzeba wpływowych ludzi, walczących o interesy WSP w ministerstwie, w parlamencie.

Prof. **Ryszard Czarny,** dziekan Wydziału Zarządzania i Administracji WSP, wicemarszałek Senatu twierdzi, że

czyni usilne starania,

gdzie się da, by pomóc kieleckiej uczelni zrealizować uniwersyteckie aspiracje. - Ja chcę mieć gdzie wrócić - a nie jest mi obojętne, czy będę pracował na uniwersytecie, czy w wyższej szkole zawodowej - dodaje.

- Jednocześnie trudno promować uczelnię, w której trwa walka na górze. W żadnej chyba szkole wyższej nie układa się różowo, ale tam konflikty nie wychodzą na zewnątrz. O wojnie pomiędzy rektorem Kołątajem a jego opozycjonistami w ministerstwie wiedzą wszyscy. To tworzy zły klimat.

Moim zdaniem uniwersytet w Kielcach można powołać już. Muszą się tylko z sobą dogadać dwie uczelnie: WSP i Politechnika Świętokrzyska. Obawy politechniki, że zostanie wchłonięta przez WSP są przesadzone. Tu chodzi raczej o konfederację, federację. Według mnie ta wizja jest realna i nie potrzeba dwóch senatów, żeby to przeprowadzić, wystarczy kilka osób.

Pojawia się też koncepcja

unii WSP z Seminarium Duchownym.

Miałaby ona polegać na powołaniu wydziału teologicznego w WSP. - Na razie wszystko jest

ASPIRACJE NIE WYSTARCZĄ

w sferze planów - mówi rektor seminarium ks. prof. **Marian Florczyk**. - Dużo zależy od władz miasta i samej WSP. Jeśli chodzi o nas, to jesteśmy skłonni do takiej współpracy.

Aby uczelnia mogła się ubiegać o prawa uniwersyteckie

musi spełnić kilka sztywnych warunków

ustalonych przez **Radę Główną Szkolnictwa Wyższego:** zatrudniać 60 pracowników z habilitacją, w tym 30 profesorów, mieć sześć kierunków z prawem doktoryzowania /w tym 3 humanistyczne/ i dwa kierunki z prawem habilitowania.

- Samodzielnych pracowników naukowych mamy więcej niż wymagają - mówi rektor WSP, prof. **Adam Kołątaj**. - Historia ma uprawnienia do nadawania doktoratów, o podobny przywilej występują: biologia, administracja i zarządzanie oraz humanistyka. I bardzo niewiele trzeba, by to się stało. Ja myślę, że dwóch lat potrzeba i mamy uniwersytet. W Ministerstwie Edukacji Narodowej, w Radzie Głównej Szkolnictwa Wyższego dokładnie orientują się w naszych uniwersyteckich aspiracjach i wysiłki szkoły ku stworzeniu uczelni wyższej rangi są tam doceniane, jednakże ten dobry klimat jest skutecznie psuty przez wewnętrzne waśnie, trwające w WSP. Przecież nie robi dobrego wrażenia fakt, że co senat próbuje się obalić rektora. Konflikty uczelniane, z których czyni się publiczną pralnię, podważają wiarygodność WSP. Wiele tracimy w oczach ministerstwa. Nasze dążenia do stania się uniwersytetem są także hamowane przez bardzo silne lobby istniejących już władz uniwersyteckich. Oni nie chcą, by uniwersytetów w kraju przybywało, ponieważ każdy nowy, to mniej pieniędzy dla nich. Źle by się stało, gdyby ta tendencja zwyciężyła. Ma ona jednak dużo negatywnych dla rozwoju nauki aspektów i myślę, że zostanie szybko odrzucona. Cieszy mnie natomiast, że władze Kielc i województwa są z nami.

- Trzeba podkreślić, że Wyższa Szkoła Pedagogiczna jest ośrodkiem naukowym, o którym

dobrze mówi się w kraju -

zauważa wojewoda kielecki **Zygmunt Szopa**. - Zajęła pierwsze miejsce w rankingu podobnych szkół wyższych, promuje nasz region. Jest organizatorem międzynarodowych konferencji, sympozjów. To dobry znak. Takie spotkania sprzyjają nawiązywaniu ciekawych kontaktów - naukowych, kulturowych, gospodarczych, politycznych. Mnie osobiście, także innym moim urzędnikom zależy, by w Kielcach był już wkrótce uniwersytet. Musimy go posiadać, tak jak Sąd Apelacyjny, Naczelny Sąd Administracyjny, armię, by być stolicą województwa w nowym podziale administracyjnym. Chcemy ponadto, żeby nasza młodzież nie musiała wyjeżdżać do Krakowa czy Warszawy po wiedzę. Tym bardziej że dziś nie wszystkich rodziców stać na utrzymanie dziecka studiującego daleko od domu. Uważam, że obecnie najbardziej realna jest perspektywa utworzenia uniwersytetu na bazie WSP i Seminarium Duchownego i jest to kwestia dwóch - trzech lat.

Wiceprezydent Kielc, **Wojciech Żelezik**, sądzi , iż dysponujemy teraz

ogromnym potencjałem naukowym

i powołanie uczelni humanistycznej wyższej rangi w mieście stanowiłoby uhonorowanie osiągnięć ludzi nauki. Uniwersytet stwarzałby wiele szans - możliwość kształcenia w różnorodnych kierunkach. Potrzeba przecież miastu wielu prawników, ekonomistów, socjologów, politologów. Taka uczelnia podnosi rangę miasta - mówi W. Żelezik. - Mogę zapewnić władze uczelni, że kwestie lokalowo-własnościowe zostaną wkrótce zakończone. Budynek przy ul. Żeromskiego będzie na pewno WSP. Martwią nas jedynie wewnętrzne tarcia występujące na uczelni. Stale słyszymy, że odwołuje się tam rektora, opozycja wnosi zarzuty, że władze uczelni nie mają nowoczesnej wizji szkoły. Te uczelniane rozgrywki rzucają złe światło na całe środowisko.

O co w tym ostrym sporze pomiędzy władzami WSP a senacką opozycją chodzi? Coraz częściej można spotkać się z poglądem, że wojnę tę zdominowała prywata i niezdrowe ambicje.

* * *

Chociaż **Towarzystwo Przyjaciół Uniwersytetu** powstałe w 1993 r., skupiające znaczących ludzi polityki, biznesu, kultury i nauki Kielc, zawiesiło swą działalność, bo zmieniły się władze miejskie i wojewódzkie oraz zaczęła przeszkadzać atmosfera skandalu ciążąca nad szkołą, to jednak sprawy WSP i jej uniwersyteckie dążenia leżą na sercu tym, od których coś zależy.

- Nam potrzeba takich ludzi, jak biskup **Nosol** z Opola - podsumowuje dyskusję dr Henryk Suchojad. - Tylko dzięki jego operatywności, ogromnym umiejętnościom dyplomatycznym i sile przekonywania w ubiegłym roku powstał Uniwersytet Opolski, z którym przecież wygrywamy pod kilkoma względami.

Kto podejmie trud biskupa Nosola u nas?

BEATA MŁOTKOWSKA

Moment wręczania indeksów w kieleckiej PŚ... Fot. A. Piekarski

Refleksje z Wiejskiej

Gdzie wyjeżdżaliśmy?

Według danych Straży Granicznej, w 1994 r. na granicach polskich odprawiono 215,2 mln osób przyjeżdżających i wyjeżdżających z Polski, tj. o 17,6 proc. więcej niż w poprzednim roku. Straż Graniczna odprawiała codziennie średnio 590 tys. osób.

Największy ruch zanotowano na granicy zachodniej. Odprawiono tam prawie 134 mln osób, tj. o blisko 13 proc. więcej niż w ubiegłym roku. Ponad 35 proc. odpraw tyczyło mieszkańców strefy przygranicznej. Szczególnie wysokie natężenie ruchu wystąpiło w **Świecku** - ponad 17,2 mln odpraw, w **Zgorzelcu** - 16,7 mln, w **Słubicach** - ponad 15,1 mln i na przejściu drogowym w **Kostrzyniu** - 12,3 mln osób. Na przejściach granicznych na południu Polski odprawiono 56,6 mln osób, tj. o 34,8 proc. więcej niż przed rokiem. Najwięcej osób przekroczyło granicę w **Cieszynie** - 16,7 mln oraz w **Kudowie-Słone** - podobnie jak w ub.r. - 5,8 mln.

Na drogowym przejściu w **Chałupkach** dokonano odpraw 4,8 mln osób, a w **Chyżnem**, podobnie jak w ub.r. - 3 mln. Wśród osób przekraczających granicę południową Polski około 1 proc. stanowiły osoby poruszające się w ramach tzw. małego ruchu granicznego. Wschodnią granicę Polski przekroczyło ponad 21 mln osób, tj. o 10 proc. więcej niż w ub.r., w tym na przejściach granicznych w **Terespolu** - ponad 6,5 mln, w **Kuźnicy** - 2,5 mln, na przejściu drogowym w **Medyce** - prawie 2,5 mln i w **Ogrodnikach** - 2,2 mln osób. W portach lotniczych odprawiono ponad 2,3 mln osób, w tym na **Okęciu** prawie 2,1 mln. W **portach morskich** - 1,2 mln osób.

W 1994 r. przyjechało do Polski prawie 74,3 mln cudzoziemców, tj. o 21,8 proc. więcej niż w ub.r. i 51,5 proc. więcej niż w 1992 r. Wśród odwiedzających Polskę najliczniejszą grupę /6,4 proc. ogółu przybyłych/ stanowili **Niemcy** - prawie 47,5 mln osób /11,5 proc. więcej niż w ub.r./, przy czym 42 proc. to osoby zamieszkujące rejony przygraniczne. Prawie dwukrotnie wzrosła liczba **Czechów** przybyłych do Polski - ponad 11 mln. Ze **Słowacji** przyjechało prawie 3 mln osób. Z państw sąsiadujących z Polską na Wschodzie najliczniej odwiedzali nas obywatele **Ukrainy** - 3,2 mln /wzrost o 37 proc./ i **Rosji** - 2,4 mln /wzrost o 55 proc./ Z **Białorusi** przyjechało prawie 2,2 mln osób /wzrost o 30 proc./, a z **Litwy** ponad 1 mln osób /spadek o 15 proc./.

Wzrosła również liczba Polaków wyjeżdżających za granicę. W 1994 r. odprawiono 34,3 mln osób, tj. o 9,2 proc. więcej niż w ub.r. i 17,2 proc. więcej niż w 1992 r.

Prof. RYSZARD CZARNY

Ignacy Krasicki: w 260 rocznicę urodzin

„Jak głupstwo ludzkie rozwija się i jak daleko sięgać może..."

W tym roku przypada 260 rocznica urodzin Ignacego Krasickiego, najwybitniejszego z pisarzy polskiego oświecenia, działacza kulturalnego, krytyka literackiego i teatralnego, autora encyklopedii.

Urodzony w 1735 roku w Dubiecku nad Sanem na ziemi przemyskiej, pochodził ze średnio zamożnej szlachty - za to znakomicie skoligaconej. Początki edukacji zawdzięczał pobytowi na dworze swych krewnych i protektorów Sapiehów, gdzie po raz pierwszy zetknął się z literaturą francuską. Od najmłodszych lat przeznaczony do stanu duchownego, starannie kształcony był w kraju i w Rzymie. Kiedy Stanisław August wstąpił na tron, Krasicki związał się z grupą reformatorów skupionych przy królu. Jako redaktor „Monitora", krytyk teatralny, bywalec słynnych obiadów czwartkowych w Łazienkach oddawał monarsze wielkie usługi, za co zyskał godność biskupa warmińskiego.

Posiadał wszystkie cechy eleganckich biskupów XVIII-wiecznych. Wykształcony, czynny w świecie politycznym, wytworny i dowcipny, zjednujący sobie otoczenie walorami towarzyskimi, posiadał niepospolitą kulturę umysłową oraz talent. Jego talent objawił się nagle w latach 1775-80 cyklem znakomitych dzieł, kiedy ich autor angażował się w zachodzące w Rzeczypospolitej przemiany, wyznaczając nowe szlaki polskiej poezji i prozie. Krasicki sięgał po najwyższe miejsce w hierarchii literatury swej epoki, ale największy sukces osiągał w dziełach o charakterze tradycyjnym - bajce, satyrze, poemacie heroikomicznym.

Bajki, zwłaszcza nawiązujące do stale żywych wzorów Ezopa - a pisał je przez całe życie - zawierają obraz doświadczeń pokolenia Krasickiego z okresu wielkich prób, jakimi były bezskuteczne usiłowania reformy państwa. Pisał je moralista, ale i psycholog, obserwator śledzący upadek i rozkład swego społeczeństwa, przemoc możnych nad słabszymi, upodlenie jednych, pychę i głupotę drugich, i w ogóle **„jak głupstwo ludzkie rozwija się i jak daleko sięgać może".** Bajce nadał epigramatyczną zwięzłość, uczynił wprost aforyzmem, zwiększając oddziaływanie na czytelnika.

W poematach heroikomicznych **„Monachomachia"** i **„Myszeida"**, poświęconych krytyce zwyrodnień sarmatyzmu - uchodził za mistrza stylu ironicznego, uczącego posługiwać się „zabójczą bronią wytwornej ironii". Po saskich elaboratach, nudnych i rozwlekłych, była to udana próba odrodzenia poezji polskiej.

Na grunt polski przeniósł Krasicki romans zachodnioeuropejski. Jego proza powieściowa **„Mikołaja Doświadczyńskiego przypadki"** o motywach wychowawczo-awanturniczo-utopijnych, podejmująca główne problemy współczesności, stanowi słup graniczny w dziejach powieści polskiej. Szukał w niej dla Polaków drogi pośredniej między tradycją, uznaniem dla starych obyczajów a koniecznością wznoszenia się na poziom europejski, sporo bowiem Polska miała wówczas do odrobienia.

Po pierwszym rozbiorze Polski książę biskup warmiński stał się pruskim poddanym Fryderyka II, lecz nie przestał bynajmniej parać się piórem. Nadal wydawał dydaktyczne powiastki wschodnie, przekłady i przeróbki starożytnych poetów łacińskich, a także encyklopedię literacką, herbarz. Wyrósłszy z gruntu oświeceniowego, najcenniejsze wątki tego prądu przystosował do potrzeb życia polskiego i szeroko je upowszechniał.

HANNA MARKERT

http://sbc.wbp.kielce.pl

Najbardziej spodobała im się postać Matki Boskiej Stoczkowskiej

Afryka jest wrzącym tyglem, gorącym od słońca i plemiennych waśni rozpalających jej czarnoskórych mieszkańców. Europejscy misjonarze, jacy od wieków trafiają na Czarny Kontynent, chcieliby, aby ta ziemia była gorąca od wiary w Boga. Fascynujące dla obojga kultur jest mocowanie się wartości chrześcijańskich i pogańskich. Mogłem o tym rozmawiać z polskim księdzem LESZKIEM CZELUSNIAKIEM ze Zgromadzenia Księży Marianów, przez trzy lata pracującym w Rwandzie - niewielkim państwie leżącym pod równikiem. Spotkałem go w jego rodzinnym domu w Stalowej Woli.

Ksiądz Leszek Czeluśniak z siostrą Moniką, której rodzina zginęła w walkach plemiennych.

*** Mając trzydzieści lat, zetknął się ksiądz z Czarnym Lądem, o czym marzyć może wielu rówieśników księdza. Czy to, co ksiądz tam przeżył można nazwać przygodą?**

- Raczej realizacją powołania, realizacją drogi życiowej. Praca misyjna pociągała mnie od początku studiów w seminarium. Do Afryki wyjechałem po święceniach kapłańskich w 1989 roku.

*** Co było największym progiem do pokonania przed wyjazdem do Afryki?**

- Nauka języka. Przygotowania były wieloetapowe. Najpierw był wyjazd do Brukseli i roczna nauka języka francuskiego, który jest oficjalnym językiem w Rwandzie. Zresztą trzeba się było nauczyć niemal wszystkiego. Misjonarz pracuje w Afryce najczęściej w bardzo trudnych warunkach i często musi liczyć na swoje umiejętności i zdolności. Język rwandyjski, zwany kinyarwanda, istniał bez rodzimego piśmiennictwa, wyłącznie jako mówiony. Dopiero w XIX wieku zapisali go alfabetem łacińskim misjonarze. To język piękny, ale bardzo trudny. Do nauki kinyarwandy trzeba kilku lat. Jest niesamowicie rozwinięty, jeśli chodzi o nazywanie świata żywego, ale ubogi w terminy techniczne, teologiczne. Jest tylko jedna książka do nauki tego języka. Po przyswojeniu podstawowych zasad, trzeba sobie już na miejscu radzić i poznawać żywy język.

*** Jakie było pierwsze wrażenie po wylądowaniu na lotnisku?**

- Port lotniczy w stolicy Rwandy, w Kigali, jest elegancki jak w Europie. Pierwsze wrażenie po wylądowaniu jest więc korzystne. Szybko jednak za lotniskiem kończy się asfaltowa droga i dalej jedzie się wertepami w kurzu. Rwanda to jeden z najuboższych krajów Afryki, nie posiada bogactw naturalnych, nie ma dostępu do morza. Wszystko trzeba dowozić samolotami, przez co towar jest dwa razy droższy. Nie istnieje transport kołowy, wszystko nosi się na głowie. Zyski czerpie się także z plantacji kawy i herbaty. **Parafia Mwange,** do której trafiłem, położona jest na wysokości 2100 metrów nad poziomem morza. To oznacza połowę powietrza do oddychania. Dobrą kondycję mogłem zachować dzięki sportowi. W Stalowej Woli grałem w siatkówkę w Stali. W Rwandzie uprawiałem ten sport z miejscowymi chłopakami. Przyroda pod równikiem jest wspaniała, a uroku dodaje jej krajobraz wulkaniczny. Rwandyjczycy mówią, że Bóg w ciągu dnia pracuje, a spać idzie do Rwandy.

*** Zdaje się jednak, że afrykańska przyroda najeżona jest niebezpieczeństwami.**

- Niebezpieczne są komary, roznoszące malarię. Napicie się wody nie przegotowanej grozi amebą. Przykre mogą być skutki ukąszenia przez pająki.

*** Czy pracę misyjną rozpoczął ksiądz od szukania sobie schronienia w buszu?**

- Przyjechałem do parafii, gdzie już byli polscy księża marianie. W całej Rwandzie jest 1500 zagranicznych misjonarzy, w tym ponad osiemdziesięciu Polaków. Z dnia na dzień coraz lepiej poznawałem język i miejscowe zwyczaje.

*** Jakie wrażenie zrobiła na księdzu miejscowa kultura?**

- Rwanda, w porównaniu do innych państw, nie ma silnie rozwiniętej kultury. Zasypywana jest sztuką i muzyką z Zairu.

*** W jaki sposób misjonarz o białej twarzy pozyskuje sobie przychylność i zrozumienie czarnoskórych tubylców?**

- Nikogo do tego nie zmuszamy. Głosimy ewangelię i widać, jak ona się przyjmuje. Ludzie sami do nas przychodzą. W kraju tak ubogim jak Rwanda, przy prymitywnym sposobie myślenia, ludzie idą tam, gdzie jest lepiej. Wierzącego można poznać także po wyglądzie. Jak idzie ktoś obdarty - to najczęściej jest to poganin. W chrześcijaństwie jeden człowiek jest uzupełnieniem drugiego człowieka, jest bogactwem. Nasza działalność misyjna polega na dzieleniu się z ludźmi tym, co mamy. Podobnie jak u nas w średniowieczu, przy parafiach w Rwandzie istnieją szkoły i szpitale.

*** Wielu udaje się pozyskać dla wiary katolickiej?**

- Wskaźnikiem życia chrześcijańskiego jest liczba zawartych małżeństw katolickich, a nie liczba ochrzczonych. Podstawowa trudność to utrwalić przekonanie, że mężczyzna powinien mieć jedną kobietę. W ciągu 10 lat zawartych zostało 2,5 tysiąca związków małżeńskich. Bilans jest taki, że jedna trzecia związków upadła, tzn. zamieniła się w poligamiczne bądź powróciła do różnych obrzędów pogańskich, zakazanych przez Kościół.

*** Pogańska choinka czy malowane jajko stały się symbolem ubarwiającym takie chrześcijańskie święta, jak Boże Narodzenie czy Wielkanoc. Czy w Afryce są takie pogańskie zwyczaje, które może sobie przyswoić chrześcijaństwo?**

- W Afryce nie ma choinek, nie ma też zwyczaju strojenia drzew. My tylko dla tradycji w naszym domu wieszaliśmy parę kolorowych baniek na palmie i to był element świąteczny, ale nie przemawiał on do Rwandyjczyków. Już bardziej zainteresowała ich szopka z postaciami świętych i pasterzy. Zresztą w Nowy Rok połowa z nich świętowała, a połowa szła z motykami w pole. To, co szybko zostało przyjęte do liturgii to były tańce i śpiewy. Rwandyjczycy nie wyobrażają sobie życia bez tego i podczas nabożeństwa tańczą i chętnie śpiewają.

*** Czy dzięki temu zaakceptowali obraz Czarnej Madonny z Częstochowy?**

- Nie. Zrobiliśmy w misji ankietę i najbardziej spodobała im się postać **Matki Bożej Stoczkowskiej,** z obrazu wzorowanego na tym, jaki istnieje w rzymskim kościele **Santa Maria Maggiore.** Jednak i obraz jest czymś odległym dla nich. Najbardziej przyjęły się różańce. Wielu nosi je na szyi jak amulety, nawet przy pracy. Kilka tysięcy różańców już rozprowadziliśmy. Kult Maryjny rozwija się łatwo i trzeba tylko dobrze go ukierunkować.

*** Czy dane wam było widzieć, jakie wasza misja przynosi owoce?**

- Widomym znakiem naszej obecności, oprócz krzyża, było postawienie budynków, w tym nowej szkoły. Szokujące dla Rwandyjczyków były domy z oknami. Oni ich nie używają, ponieważ paląc w środku ogień, płoszą dymem robaki i gryzonie. Uważają, że szkoda budować, jeżeli w środku domu jest tak samo jasno jak na zewnątrz. A budowanie w tym terenie jest niezwykle trudne. Na budowę jednej centrali misyjnej przynosili na głowach 300 metrów sześciennych kamieni. Drewno trzeba było transportować z odległości 15 kilometrów, po wodę szło się 40 minut w jedną stronę. Przez trzy lata powstały w naszej parafii trzy kościoły.

BÓG IDZIE SPAĆ DO RWANDY

*** Wojna domowa zmusiła wielu misjonarzy do wyjazdu.**

- Ja wyjechałem z Rwandy wcześniej, zanim wybuchły szczególnie zażarte walki. Ten konflikt jednak narastał od czterech lat. Sam odwoziłem do szpitala ludzi z urwanymi nogami i rękami, którzy weszli na miny, poranionych maczetami. Do misjonarzy strzelano raczej na postrach, obawiając się międzynarodowych komplikacji. Apogeum mordowania przypadło na wiosnę 1994 roku. Nie widziałem już tego, słyszałem tylko z opowiadań tych, którzy przeszli przez piekło. Ja, od ponad roku, jestem w Szwajcarii na studiach. Moim zadaniem w przyszłości będzie budowa w Rwandzie centrum Maryjnego w Kibeho, w miejscu pierwszych na kontynencie afrykańskim objawień Matki Bożej. Miały miejsce przed dziesięcioma laty, równo z objawieniami w Miedżugorie. Zawierały podobne posłanie - ostrzeżenie przed rozlewem krwi, wezwanie do modlitwy i nawrócenia.

*** Roboty więc nie zabraknie. Ja zazdroszczę księdzu szczególnie zagranicznych wojaży.**

- Dla mnie to, co robię jest „przygodą Boga na innym horyzoncie". A same podróże nie zawsze są przyjemne, zwłaszcza załatwianie formalności wizowych i dokumentów.

Rozmawiał ZDZISŁAW SUROWANIEC

Przed starą szkołą.

Może chciał się pochwalić piątką...

POCZUCIE WINY POZOSTANIE

Komisariat Policji w Stopnicy 24 listopada 1994 roku wydał decyzję o postawieniu zarzutu Marii B., że 3 X 1994 r. w miejscowości T., gmina Stopnica, będąc zatrudniona jako wychowawczyni świetlicy i mając obowiązek zapewnienia bezpieczeństwa w czasie dowozu i odwozu dzieci, nie zapewniła go przy wysiadaniu uczniów z autobusu szkolnego, na skutek czego Marek K. został przejechany przez autobus ponosząc śmierć na miejscu. 14 grudnia Prokuratura Rejonowa w Busku skierowała do sądu akt oskarżenia przeciwko Marii B.

Wypadek wydarzył się około godziny 15. Autobus szkolny rozwoził dzieci ze Stopnicy do okolicznych miejscowości. Trasa była stała. Na skrzyżowaniu wysiadło sześcioro dzieci, w autobusie zostało jeszcze dziewięcioro. Część z nich dojeżdżała do centrum wsi, część jeszcze dalej, do sąsiedniej miejscowości. Marek wysiadł razem z innymi dziećmi, nauczycielka zamknęła drzwi i autobus odjechał. Żeby dojechać do P. z centrum T., trzeba było wrócić do skrzyżowania. Dopiero wtedy, w drodze powrotnej, kierowca zauważył, że na skrzyżowaniu coś się stało.

Z protokołu oględzin policji:

„Godzina 16.40, widno, temperatura 15 st. C, deszcz. Zwłoki leżą prawie na środku skrzyżowania /.../. Obok plecak szkolny, chlebak /.../. Na autobusie nie ma żadnych śladów".

Z zeznań kierowcy:

„W jaki sposób to dziecko wpadło mi pod autobus, nie wiem. Po wyjściu dzieci z autobusu patrzyłem w prawo i widziałem, że dzieci poszły pod drzewo, kasztan, gdyż padał drobny deszcz. Nie słyszałem jak ruszałem, aby któreś z dzieci krzyczało lub stukało w autobus. Zawsze dzieci szły pod kasztan, na prawo i gdy odjeżdżałem, kiwały rękami pozostałym w autobusie. Wtedy stały normalnie. Gdy ruszyłem, patrzyłem we wsteczne lusterka i nic nie widziałem. Dzieci w autobusie i opiekunka też nic nie mówiły". Marek dopiero zaczął chodzić do szkoły, a właściwie do przedszkola, do „zerówki". Jeździł razem z bratem, uczniem II klasy, Pawłem z VII, Kasią i Moniką z IV i Agatką z „zerówki". Na ogół dzieci wracały same, ale tym razem, ponieważ padał deszcz, po Marka i Tomka wyszła matka. Niosła im kurtki, żeby nie zmokli.

Z zeznań matki:

„Od mojego domu do skrzyżowania jest około 200 m. Padał deszcz, więc wzięłam kurtki i poszłam po dzieci. Zobaczyłam Tomka i Pawła, idących w moim kierunku. Marka z nimi nie było. Tomek powiedział, że Marek wpadł pod autobus. Pobiegłam i zobaczyłam synka, który nie dawał oznak życia." Nikt dokładnie nie widział jak to się stało. Dzieci, które wysiadły razem z Markiem, poszły do tyłu. Nawet nie zwróciły uwagi, że Marek pobiegł w przeciwnym kierunku. Może zobaczył matkę, może chciał być w domu przed bratem, żeby się pochwalić piątką z religii. Może...

* * *

Maria B. pracowała w szkole od 25 lat. Uczyła zajęć praktyczno-technicznych. Od 1 września 1994 roku została przeniesiona do świetlicy. W zakresie jej obowiązków było czuwanie nad dowozem i odwozem dzieci ze szkoły. Oprócz niej zajmowało się tym jeszcze dwoje nauczycieli. Rano z dziećmi jechał zawsze kierownik świetlicy, po południu zmieniały się co tydzień z drugą nauczycielką.

Z zeznań Marii B.:

„Dzieci wsiadają i wysiadają zawsze przednimi drzwiami, które ja otwieram. Godzina dowozu i odwozu jest zmienna. Informacja jest wywieszona na tablicy. 3 października jechało 15 dzieci. Usiadłam z przodu koło drzwi. Kiedy dzieci wysiadły, pięcioro czy sześcioro, to widziałam, że odeszły w prawo i jestem pewna, że były to wszystkie dzieci. Kiedy wracaliśmy, zauważyłam dziecko leżące na drodze. Byli tam już jacyś ludzie, których nie znam. Była wezwana karetka pogotowia".

W przydziale czynności dla nauczyciela świetlicy w punkcie 3 jest napisane: „Zapewnienie bezpieczeństwa dzieci w czasie dowozu i odwozu: a/ przestrzeganie zasady, że dzieci ustawiają się na placu szkolnym i są doprowadzane do autobusu, na przystankach oczekują aż samochód się zatrzyma i wychowawca świetlicy wyjdzie z wozu i zapewniwszy bezpieczeństwo przy wsiadaniu zezwoli na wejście /.../ c/ przy wysiadaniu dzieci zajmuje miejsce przy drzwiach, w odpowiednim momencie otwiera drzwi i czuwa nad bezpieczeństwem zejścia dzieci i następnie osobiście zamyka drzwi".

Maria B. zeznała w czasie rozprawy, że przydział czynności wręczyła jej sekretarka już po wypadku. Nie wynikało z niego, że ma dbać również o dzieci z „zerówki". Faktycznie jednak dzieci były dowożone oraz odwożone i nikt się nad tym nie zastanawiał.

Autobus miał służyć uczniom szkoły w Stopnicy. Przedszkolaki powinny być przyprowadzane i zabierane przez rodziców. W praktyce jednak nikt tej zasady nie przestrzegał. Autobus i tak jeździł, więc mógł wozić i maluchy z „zerówki". Gdyby nie wypadek, nikomu nie przyszłoby do głowy, czy tak powinno być, czy nie...

Z opinii biegłego sądowego ds. wypadków drogowych:

„Najprawdopodobniej doszło do potrącenia nieletniego Marka K. przodem autobusu w chwili, gdy pojazd ten ruszał, a chłopiec przebiegał /lub przechodził/ na lewą stronę jezdni do idącej tamtędy jego matki. Nie można stwierdzić, że kierowca naruszył zasady ruchu drogowego. Istnieje znaczne prawdopodobieństwo, że sposób przekraczania jezdni przez Marka K. był jedynym powodem zaistnienia wypadku".

Śmierć Marka K. została wpisana do rejestru wypadków szkolnych. Na szczęście tych najcięższych nie jest dużo, ale zdarzają się co roku. Śmierć na lekcji wychowawczej, na wuefie, podczas spaceru do lasu. Każda jest tragedią. Dla rodziny, znajomych i dla nauczyciela. Nawet gdy sąd uniewinni, wewnętrzne poczucie winy pozostanie. „Bo gdybym wtedy..."

* * *

Sprawa przeciwko Marii B. jeszcze się nie zakończyła. Sąd odesłał akta do prokuratury w celu rozszerzenia czynu na kierowcę autobusu. Postanowienie jest prawomocne.

JOLANTA KĘPA

PS. Wszystkie personalia zostały zmienione.

http://sbc.wbp.kielce.pl

Stąd nasz ród

/.../ 15 marca 1975 r. przekazano teren pod roboty cyklowe. Podpisano - inż. Józef Socha, inspektor nadzoru i Jerzy Dziedzic, kierownik budowy /I zeszyt Dziennika Budowy/. Data ta rozpoczyna faktyczne roboty związane z budową gmachu teatralnego przy pl. Moniuszki w Kielcach.

Po dwudziestu latach, dokładnie 11 listopada 1995 r., planowane jest oddanie do użytku dużej sceny wraz z widownią na 700 miejsc. Tym samym zakończony zostanie ostatni etap tej historycznej budowy. Od początku do chwili obecnej funkcję kierownika budowy pełni Jerzy Dziedzic. - Przybyło mi lat, a na głowie siwych włosów - mówi. - Najważniejsze jednak, że mimo ogromnych trudności, różnych sprzecznych opinii, obiekt będzie zakończony. I to naprawdę cieszy.

* * *

Jerzy Dziedzic pochodzi z Woli Malkowskiej. Matka **Zofia** z domu **Świątek**, była nauczycielką i pracowała w miejscowej szkole. Jej ojciec **Jan Świątek**, również nauczyciel, przez wiele lat był dyrektorem szkoły powszechnej, nie opodal Rzeszowa. W Woli Malkowskiej Zofia poznała **Wojciecha Dziedzica**. Wkrótce pobrali się.

- Wychowałem się w rodzinie o bogatych tradycjach patriotycznych - wspomina Jerzy Dziedzic. Niezwykle barwną postacią, choć o tragicznym losie, był **Bolesław Świątek**, syn Jana. Wychował się wśród dziesięciorga rodzeństwa. To właśnie jego wybrał ojciec i wysłał na wojnę z bolszewikami w 1920 r. Pewnego dnia wezwał go do siebie i przeżegnawszy znakiem krzyża, powiedział krótko: „Idź i walcz za ojczyznę".

Wojna dla Bolesława zakończyła się zsyłką na Sybir. Po ucieczce z obozu znalazł schronienie w przypadkowo spotkanej rodzinie. Żona gospodarza była z pochodzenia Polką. Ich córka **Emilka**, niebieskooka, o śniadej cerze, piękna 16-latka, zawróciła w głowie Sybirakowi. Ona też z wielkim oddaniem opiekowała się chorym. Po wyrażeniu zgody rodziców pobrali się i Bolesław wraz z młodziutką żoną powrócił w rodzinne strony.

Tuż przed wybuchem II wojny światowej Bolesław Świątek wraz z żoną przeniósł się do Ostrowca, gdzie podjął pracę w szkole ćwiczeń. Zginął wraz z innymi nauczycielami rozstrzelany przez Niemców. Nazwisko jego widnieje na pamiątkowej tablicy w gmachu szkoły.

* * *

- Moje okupacyjne wspomnienia? Na początku wojny zmarł nagle mój ojciec - mówi Jerzy Dziedzic. - Wówczas miałem zaledwie dziewięć lat i życie zmusiło mnie do obowiązków przerastających ówczesny wiek. Musiałem zaopiekować się matką i siostrą **Alicją**. Lata wojny spędziliśmy w Lechówku koło Łagowa. Zdobywanie żywności, troszczenie się o opał. Do dziś pamiętam wieczór, kiedy z kilkoma osobami wracałem do wsi. Cieszyłem się zdobytą żywnością. Nagle, jak spod ziemi, wyrosła przed nami grupa Niemców. Popychając nas i krzycząc, że idziemy do bandytów, ustawili nas w szeregu. Wtedy uklęknąłem i zacząłem się modlić. Niemcy osłupieli, powoli zaczęli się cofać, a my wróciliśmy do swoich domów.

Podobnych ocaleń było w jego życiu więcej. Podczas trudnych okupacyjnych lat dopisywało mu szczęście, pomogli również dobrzy ludzie. Pod koniec 1944 roku przeniósł się z matką i siostrą do Kielc, a po otrzymaniu pracy przez matkę zamieszkali w Rudzie Kościelnej. Tu Jerzy ukończył szkołę podstawową.

Alicja, starsza siostra Jerzego, po wyjściu za mąż zamieszkała w Ćmielowie. Wychowała trójkę dzieci. Wszyscy mieszkają w Kielcach. **Anna**, z męża **Genca**, jest pielęgniarką i pracuje w Szpitalu Miejskim. Jej brat - **Zbigniew Wojcieszak** uzyskał dyplom inżyniera budowlanego, drugi **Ryszard Wojcieszak** - pracuje w „Iskrze".

* * *

Jerzy Dziedzic po uzyskaniu dyplomu technika budowlanego podjął pracę w Kielcach. Od dzieciństwa pociągała go muzyka, lubił śpiew. Kiedy przy Wojewódzkiej Orkiestrze Symfonicznej organizowano chór „Echo" zgłosił się na przesłuchanie. I został przyjęty. Wolny czas wypełniały mu próby, koncerty. Brał udział w przygotowaniach operetki „Ptasznik z Tyrolu". Do jej wystawienia, niestety, nie doszło.

W chórze „Echo" spotkał przystojną, filigranową blondynkę - **Barbarę Reszke.** Był zauroczony nie tylko jej urodą, ale także muzykalnością, pięknym, wybijającym się głosem.

Ślub odbył się w 1960 r. - Trudne były nasze pierwsze wspólne lata - wspomina. - Przez kilka lat mieszkaliśmy w hotelu robotniczym, gdzie urodził się nasz starszy syn **Adam.**

* * *

Dom rodzinny pp. Barbary i Jerzego Dziedziców. Spółdzielcze M-4 urządzone z gustem. Panuje tu miła, serdeczna atmosfera. Kiedy przeglądam album rodzinny zwracam uwagę na jedno - na niewielu fotografiach widać p. Jerzego. - Bez reszty pochłonięty był pracą zawodową - mówi żona. - Prowadzenie domu i wychowanie synów spoczywało na moich barkach. To nie było łatwe, bo cały czas pracowałam zawodowo.

Kolejne lata naszego małżeństwa znaczone były konkretnymi obiektami. Kiedy urodził się starszy syn Adam, w roku 1961, mąż nadzorował budowę zespołu obiektów - bank spółdzielczy, Dom Towarowy „Ludwik" i budynek NOT. W następnych latach pracował przy wznoszeniu budynku dworca PKP, obiektu dla kieleckiego radia.

Istne szaleństwo zaczęło się w roku 1975, kiedy młodszy syn **Marcin** miał zaledwie cztery lata. To było związane z budową teatru. Bywało, jakże często, że zmęczony nie zdążył jeszcze zamknąć drzwi mieszkania, a tu już telefonicznie wzywano go. Właśnie nadszedł transport cegły lub innego materiału.

Obaj synowie są dziś chlubą rodziców. Adam ukończył podobnie jak ojciec technikum budowlane. Życie zmusiło go do zmiany zawodu. Obecnie pracuje w banku spółdzielczym, ożenił się, a pp. Dziedzicowie doczekali się ślicznej wnuczki. Marcin jest absolwentem kieleckiego Liceum Plastycznego, gdzie uzyskał dyplom w zakresie meblarstwa artystycznego. Obecnie studiuje historię na WSP w Kielcach.

Aleksander Reszke

BUDYNEK TEATRALNY JEST UWIEŃCZENIEM MOJEJ PRACY

- Budynek teatralny jest ukoronowaniem mojej pracy zawodowej - mówi Jerzy Dziedzic. - Dwadzieścia lat to szmat czasu. Kiedy rozpoczynałem pracę na tej budowie nie miałem ani jednego siwego włosa, dziś jestem kompletnie biały - dodaje ze śmiechem. - To były bardzo trudne lata, ogromnego wysiłku, zaangażowania wszystkich pracujących osób. Co spędzało sen z powiek? W tamtych pierwszych latach brakowało materiałów budowlanych, ostatni okres charakteryzował się ciągłym oczekiwaniem na... pieniądze. To, że budowa dotrwała do końca, to zasługa zapaleńców, którzy uważali, że obiekt ten jest potrzebny i miasto będzie się nim chlubiło.

Dziś jesteśmy już na finiszu robót. Dla mnie to ogromna radość i satysfakcja. Mimo wielu trudnych momentów, zatrzymywania robót, dyskusji nad celowością kontynuowania prac, obiekt został zbudowany. Budowlańcy wykonają zadanie zgodnie z planem. Od władz miasta i województwa, środowisk kulturalnych, zależeć będzie jak Kieleckie Centrum Kultury będzie wykorzystane. Jedno jest pewne - powinno służyć potrzebom mieszkańców miasta, województwa, być może i całego południowego regionu kraju.

DANUTA PAROL

Pan Jerzy Dziedzic większość życia spędził na budowach...

SZKOLNE BRYLANTY

DOKOŃCZENIE ZE STR. 1

Dzieci wybitne

mogą korzystać z indywidualnego programu lub toku nauki w celu rozwijania szczególnych uzdolnień i zainteresowań przez dostosowanie zakresu i tempa uczenia się do jego indywidualnych możliwości i potrzeb. Tym przywilejem w województwie objętych jest 13 uczniów. Nieprzeciętne zdolności uwidaczniają się już w wieku przedszkolnym, toteż 124 dzieciom przyspieszono w ub.r. obowiązek szkolny.

Czy jednak wszystkie dzieci mają szansę

rozwijania swoich talentów?

Jak poznać dziecko wybitnie uzdolnione? Jak je wychowywać, aby nie zabijać naturalnej jego ciekawości i nie kształtować na wzór swoich marzeń?

- Od kilku lat obserwuje się w zadaniach statutowych poradni nastawienie na dzieci zdolne - informuje **Irena Morusiewicz**, psycholog z Poradni Psychologiczno-Pedagogicznej przy ul. Niskiej w Kielcach. - Tworzone są programy, metody badawcze właśnie dla tych dzieci. Jeszcze kilka lat temu poradnie zajmowały się tylko tymi osobami, które sprawiały kłopoty, miały trudności w nauce.

Ogromną rolę w stymulacji dziecka zdolnego, zdaniem pani Morusiewicz, odgrywają rodzice. Szczególnie ważny jest pierwszy okres życia dziecka, w którym uczy się ono twórczo rozwiązywać problemy. Rodzice muszą być otwarci i służyć mu pomocą w poszukiwaniach.

Dzieci szczególnie uzdolnione mają silnie rozwinięte potrzeby poznawcze, potrzebę osiągnięć i samorealizacji. W myśleniu charakteryzuje je duża doza twórczości. Te cechy uwidaczniają się już w wieku przedszkolnym. Dzieci te wykazują dużą motywację do osiągnięcia celu w zabawie, w działaniu. Tworzą z dużym zaangażowaniem.

Ich myślenie jest oryginalne.

- Nie zawsze w okresie szkolnym oceny są odzwierciedleniem zdolności dziecka - mówi Irena Morusiewicz. - Natomiast na pewno charakteryzuje je aktywność na lekcjach, łatwość wypowiadania się, sposób spędzania wolnego czasu. Tacy uczniowie nigdy się nie nudzą. Ciągle poszukują nowej wiedzy. Wykazują przy tym bardzo dużą inwencję i samodzielność. Ale jest też druga grupa wybitnie zdolnych dzieci, bardzo nieśmiałych. Mają one wnikliwe analizujące podejście do otaczającego świata, szybko i dobrze zapamiętują, zaskakują pomysłami, dużo rozmyślają.

Na prawidłowy przebieg rozwoju dzieci uzdolnionych wpływają czynniki wewnętrzne, czyli silna motywacja do poszukiwania i tworzenia oraz czynniki zewnętrzne, przede wszystkim środowisko rodzinne, a później szkoła.

Aby wychować dziecko wybitne, potrzeba przede wszystkim czasu - twierdzą rodzice - to my powinniśmy zapewnić mu wszelkie możliwości realizowania potrzeb poznawczych, wręcz dostarczać mu ich więcej. Ważne jest również pozytywne wspieranie, współprzeżywanie, z wyłączeniem jednak czynników ambicjonalnych. Niekorzystne bowiem jest wychowanie ambicjonalne, nie dopuszczające jakichkolwiek słabszych wyników.

Sytuacja dziecka zdolnego

w szkole nie zawsze jest korzystna, ponieważ środowisko szkolne preferuje wychowanie ambicjonalne, według którego dziecko ma być pod każdym względem najlepsze. Dzieci zdolne to jednostki bardzo wrażliwe. U nich nawet drobne niepowodzenie powoduje silny stres. Za tym może iść poczucie niespełnienia oczekiwań rodziców czy nauczyciela i brak wiary we własne możliwości. Dlatego częstym błędem jest nakładanie obowiązku, że ten najlepszy uczeń ma wszystko wiedzieć.

- W wielu krajach obserwuje się różne podejście do wychowania dzieci wybitnie uzdolnionych - mówi **Danuta Szmalec**, dyrektorka Poradni Pedagogiczno-Psychologicznej przy ul. Niskiej w Kielcach, np. w **Japonii** nie bierze się pod uwagę rozwoju emocjonalnego rozwijając dzieci absolutnie intelektualnie. Rozwój powinien być jednak harmonijny, z uwzględnieniem sfery emocjonalnej. U dzieci, które poszły do szkoły z rocznym wyprzedzeniem, czasami uwidacznia się brak dojrzałości emocjonalnej, szczególnie wyraźnie na etapie klasy IV. Zdarzają się przypadki, że braki wychodzą dopiero w szkole średniej.

Dzieci i młodzież chętnie biorą udział w konkursach przedmiotowych i olimpiadach - zauważają pedagodzy - uczestnicy i laureaci otrzymują przywileje, najwyższą ocenę z przedmiotu zgodnego z przedmiotem olimpiady. Ci, którzy zakwalifikowali się do etapu centralnego, są zwolnieni z egzaminu dojrzałości. Finaliści zawodów centralnych mogą być zwolnieni w całości lub części z egzaminów wstępnych.

Obecnie szkoły przywiązują wielką wagę do zapewniania możliwości rozwoju swoim uczniom. Organizują konkursy, olimpiady, koła zainteresowań. W **IV LO im. H. Sawickiej w Kielcach** istnieje **Klub Promocji Młodych Talentów,** gdzie odbywają się zajęcia dla zdolnych uczniów z matematyki i języka polskiego, od klasy V do VIII ze szkół podstawowych z całego województwa. Poradnia Psychologiczno-Pedagogiczna przy ul. Niskiej od 3 lat prowadzi **warsztaty myślenia twórczego.** Mają one charakter treningu myślenia, rozwoju pamięci i wyobraźni. Połączone są z zajęciami japońskiej sztuki składania papieru **„origami".** Jest to jedna z metod stymulujących rozwój wyobraźni.

Niektórzy zastanawiają się, czy wybitne dzieci są szczęśliwe, czy nie mają

zmarnowanego dzieciństwa.

Czy geniusz to radość, czy przekleństwo? Są to na pewno jednostki, które bardzo ciężko pracują, ale robią to z własnej woli. Pasja i potrzeba poznawania nowego przerastają nieraz ich siły, ale chyba w tym tkwi tajemnica sukcesów.

GRAŻYNA GŁOŚNIAK

http://sbc.wbp.kielce.pl

O Maćka będę walczyć. Składam odwołanie do ministra sprawiedliwości

Katarzyna pochodzi z województwa tarnobrzeskiego. Jest miłą, sympatyczną blondynką, nie potrafiącą ukryć swoich uczuć. Kiedy mówi o dziecku, w głosie jej wyczuwa się lęk wyrażający obawę o los półtorarocznego Maćka, o adopcję którego bezskutecznie walczy już od ponad roku.

Są małżeństwem od siedmiu lat.

Pobrali się w 1988 roku. Ona - Polka, z zawodu rehabilitant ruchowy, po studiach, on - Włoch, technik ekonomista i pielęgniarz oddziałowy w Klinice Chirurgii Dzieci szpitala w Mediolanie. Po ślubie wyjechali do Włoch. Tam zaczęli układać sobie życie. Wkrótce kupili mieszkanie. W międzyczasie Katarzyna, po kilku latach wyrzeczeń, nostryfikowała dyplom i podjęła bardzo dobrą pracę. Wszystko układało się jak najlepiej. Do pełni szczęścia małżeńskiego zabrakło tylko jednego - dziecka. Po kilku latach wspólnego życia okazało się, że nie mogą mieć dzieci. Wówczas zdecydowali się na adopcję. Ponieważ uzyskanie prawa do adopcji we Włoszech było mało prawdopodobne, z uwagi chociażby na najniższy w świecie przyrost naturalny i bardzo dużą liczbę bezdzietnych małżeństw, postanowili, że ze względu na pochodzenie Katarzyny zaadoptują polskie dziecko.

Przypadek sprawił, że dwa lata temu, podczas pobytu w Polsce, będąc w Krakowie **Katarzyna** na Rynku Starego Miasta spotkała **Iwonę,** dawną koleżankę z lat studiów. Umówiły się na kawę. Poszły do kawiarni, by przy małej czarnej powspominać dobre, dawne czasy. Wkrótce wspomnienia zastąpiła teraźniejszość. Rozmowa zeszła na tematy rodzinne. Mówiąc o swoim małżeństwie Katarzyna zwierzyła się koleżance z problemu, jakim jest niemożność posiadania przez nich dzieci. Napomknęła wówczas o adopcji polskiego dziecka. Z kolei Iwona zaczęła opowiadać jak trudno jest dziś żyć w kraju, jak to ciężko jest wychowywać dwójkę małych dzieci, kiedy ona i mąż są na bezrobociu. By utrzymać rodzinę - żaliła się Iwona - mąż stale chwytać się musi jakiejś dorywczej pracy, a ona zmuszona jest dorabiać zajmując się sprzedażą odzieży używanej. A wszystko to odbywa się kosztem dzieci.

Na zakończenie spotkania obie panie wymieniły się adresami. Katarzyna zostawiła koleżance adres i telefon swojej mamy, u której zawsze zatrzymuje się podczas pobytu w Polsce.

- Po kilku miesiącach - opowiada Katarzyna - dostałam wiadomość od mamy, że Iwona chce się pilnie ze mną skontaktować

w ważnej sprawie.

Kiedy zatelefonowałam do niej, powiedziała mi, że zaszła niespodziewanie w ciążę i że jest to trzeci lub czwarty miesiąc. O usunięciu nie planowanej ciąży ani słowem nie wspomniała. Zresztą, znając Iwonę, byłoby to niezgodne z jej przekonaniami religijnymi. Sytuację swoją określiła jako tragiczną. Mówiąc o niej od razu nawiązała do naszej rozmowy i powiedziała, że najlepszym

PRAWO DO SZCZĘŚCIA

w tej sytuacji wyjściem byłoby oddanie dziecka komuś, kogo zna i komu ufa.

Na jej propozycję zgodziliśmy się natychmiast. Poród planowany był na lipiec i do tego czasu pozostawałyśmy w stałym kontakcie telefonicznym i listownym. 2 lipca 1993 roku w szpitalu Akademii Medycznej w Krakowie Iwona urodziła zdrowego, ślicznego chłopca, któremu nadano imię **Maciej.**

Po trzech dniach po porodzie wprost ze szpitala Katarzyna odebrała dziecko i za zgodą jego rodziców zameldowała Maćka na pobyt stały u swojej matki. Jednocześnie wraz z mężem złożyła wniosek do sądu o tzw. adopcję imienną, polegającą na tym, że rodzice nie pozbawieni praw sami wskazują przyszłych opiekunów swojego dziecka. 20 sierpnia 1993 roku wniosek o przysposobienie małoletniego Maćka wpłynął do Sądu Rejonowego w Krakowie. Rozpoczęła się rozprawa. Prokurator mie sprzeciwił się uwzględnieniu wniosku. Po kilku miesiącach toczącej się sprawy postanowieniem z 7 lipca 1994 roku Sąd Rejonowy oddalił wniosek.

Sąd I instancji

nie uwzględniając wniosku uznał, że przysposobienie to sprzeczne byłoby z dobrem dziecka, bowiem Maciek pozbawiony zostałby kontaktu z rodzicami biologicznymi i rodziną, a nadto narażony na możliwość nieuznania jego adopcji we Włoszech. Ponieważ wnioskodawcy - uzasadniał sąd - posiadają obywatelstwo włoskie, prawem ojczystym przysposabiającym jest ustawa z 4 maja 1983 roku o adopcji i powierzeniu nieletnich. Zgodnie z przepisami tej ustawy, dla dokonania adopcji muszą być spełnione dwa warunki. Po pierwsze - małżonkowie muszą posiadać zdolność prawną do przysposobienia dzieci narodowości obcej, a po drugie - nieletnie dziecko musi być uznane za zdolne do adopcji. Wnioskodawcy, zgodnie z orzeczeniem Sądu dla Nieletnich w Mediolanie z 22 stycznia 1992 roku, zdolność taką uzyskali. Jednak aby orzeczenie sądu polskiego mogło być uznane przez prawo włoskie, koniecznym warunkiem było stwierdzenie przez sąd, że dziecko znajduje się w stanie porzucenia. Takiego stanu sąd nie stwierdził, bowiem rodzice biologiczni nie porzucili dziecka, ale jak zeznali, dobrowolnie, bez przymusu i za ich zgodą przekazali Maćka wnioskodawcom, wcześniej to uzgadniając. Ponadto rodzice odwiedzają swoje dziecko. Zdaniem sądu, nie zachodzi również kolejna z przesłanek, a mianowicie ta, że formalnie i prawnie małoletni Maciek nie został umieszczony w rodzinie zastępczej wnioskodawców, zatem brak jest podstaw do wydania przez sąd oświadczenia o możliwości adopcji dziecka.

Sąd uznał, że w tym przypadku

dobro dziecka

stoi na przeszkodzie, dlatego orzeczenie o jego przysposobieniu nie może być uwzględnione, gdyż byłoby ono sprzeczne z przepisami prawa włoskiego, ratyfikowaną przez Polskę Konwencją Praw Dziecka i orzecznictwem Sądu Najwyższego. Po niekorzystnym orzeczeniu małżonkowie złożyli rewizję od postanowienia Sądu Rejonowego do Sądu Wojewódzkiego w Krakowie, który po rozpoznaniu 15 września 1994 roku sprawy - rewizję postanowił oddalić.

Sąd Wojewódzki nie zgodził się z opinią wyrażoną przez rewizję, że dziecko zostało opuszczone bądź porzucone, co byłoby wystarczające do uznania adopcji za ważną również na tle włoskiego prawa. Zdaniem sądu, nie ma dostatecznych podstaw, by stwierdzić opuszczenie lub porzucenie. Nie wystarcza fakt, że dziecko od chwili urodzenia przebywa u wnioskodawców, którzy zapewniają mu opiekę materialną i duchową, jak również to, że nigdy nie było u rodziców biologicznych. Sąd nie podzielił również zdania rewizji, że uwzględnienie wniosku o adopcję nie byłoby sprzeczne z przepisami Konwencji Praw Dziecka, skoro adopcja nie musi oznaczać przeniesienia małoletniego Maćka do innego kraju, tym bardziej że pani Katarzyna od chwili przyjścia dziecka na świat stale przebywa w Polsce, a ponadto złożyła oświadczenie o zmianie stałego zamieszkania, stwierdzając, iż mieszka w kraju. Za adopcją nie przemawia również to, że dziecku zapewniono bardzo dobre warunki życia w przeciwieństwie do rodziców biologicznych.

Poza sporem, zdaniem sądu, jest fakt, że małoletni Maciek został oddany wnioskodawcom w wyniku porozumienia, że od urodzenia pozostaje pod opieką pani Katarzyny oraz że ma zapewnione odpowiednie warunki do życia. Jednakże żadna ze stron nie zgłosiła w ośrodkach adopcyjnych odpowiedniego wniosku o zamiarze przysposobienia bądź o możliwości adopcji. Nie uregulowano więc sytuacji dziecka przed jego oddaniem, zaś powoływanie się na fakty dokonane nie musi decydować o treści orzeczenia.

Rzeczą sądu

było więc określenie, czy istotnie dobro dziecka zezwala na pozbawienie Maćka rodziny naturalnej i przeniesienie do innego kraju, gdzie nadto orzeczenie adopcyjne mogło być kwestionowane pod względem ważności. Wszystkie te przyczyny, zdaniem sądu, zadecydowały, iż rewizja została odrzucona.

- Na nic - mówi Katarzyna - zdały się oświadczenia rodziców przed sądem, że nie chcą tego dziecka, że w razie odmowy oddadzą do domu opieki. Nie pomogły opinie od lekarza, psychologa, pielęgniarek środowiskowych i wielu innych osób popierających nasze starania. Nie wpłynęły na orzeczenie sądu pozytywne opinie wypowiadane przez innych ludzi na nasz temat i naszej opieki nad dzieckiem. Postanowienie Sądu Rejonowego Sąd Wojewódzki utrzymał w mocy. Tylko czy zrozumie to nasz Maciek, dla którego byliśmy i jesteśmy rodzicami. Na pewno nie. Dlatego nie mogę pozostać bierna i przypatrywać się, jak dziecku dzieje się krzywda. O Maćka będę walczyć. Składam odwołanie do ministra sprawiedliwości z nadzieją, że dobro dziecka zwycięży.

ANDRZEJ BORYCKI

PS. Imię i nazwisko oraz nazwa miasta zostały zmienione.

Ponoć dobro dziecka jest najważniejsze...

Fot. G. Romański

Toruńskie Piwnice Win „VINPOL" wypuściły z okazji dnia św. Walentego specjalne wino o nazwie „Cherry Love". Wino ma smak wiśni, jest czerwone i oczywiście... słodkie.

PAP/CAF-Wojtek Szabelski

DOKOŃCZENIE ZE STR. 1

ŚRUTOWY HORROR

Milczy cała wieś.

Mówią, że z Pawlikowskimi nie utrzymywali kontaktów towarzyskich. Nie znają ich dobrze. Nic nie wiedzą. Nie chcą z nami rozmawiać. Boją się...

- Mamy tu teraz prawdziwy horror. Wszyscy po zmroku drutują furtki - mówią. - Jeżeli nie znajdą tego mordercy to tutaj nie da się żyć. Strach wyjść na podwórze, strach wyjść z domu. To była niezrozumiała śmierć, a zabójca chodzi spokojnie między nami.

Milczą jakby nie chcieli za wiele powiedzieć. Sugerują, że od lat w okolicy grasują złodzieje. Stasiu zginął przypadkiem... - Kto dużo gada chce prawdę ukryć - podpowiada jedna z sąsiadek. - Naprowadzić na fałszywy trop. To na pewno nie sąsiedzi Pawlikowskich to zrobili.

Władysław Pawlikowski, mimo że od śmierci syna minęło już kilkanaście dni, nadal jest w szoku. Płacze i krzyczy na przemian. Demonstruje scenę zamordowania Stasia. Rzuca się raz po raz na ziemię pokazując, w którym miejscu naboje przebiły synowi klatkę piersiową.

- Brat chorował na serce i miał trudności z zaśnięciem. Często długo oglądaliśmy telewizję albo rozmawialiśmy - mówi jego siostra Teresa. - Tak było i w tę tragiczną noc. Gadaliśmy, gdy Stasio usłyszał szczekanie psów, wybiegł na podwórze. Nad gankiem, z którego wychodził świeciła żarówka, dwusetka. Ten oprych musiał dokładnie wiedzieć do kogo celuje. My nie zauważyliśmy nikogo.

- Stasiek zginął przez zemstę

- mówi jego ojciec. - Ale nie miał żadnych wrogów - dodaje zapłakana matka. - Nie chodził na zabawy, nie miał kolegów, pracował tylko w gospodarstwie, opiekował się siostrzeńcami. - Często widziałam go z dziećmi - mówi sąsiadka.

Jak byśmy mieli pieniądze, opłacili kogo trzeba, to i ten łotr by się znalazł. A że nie mamy, to nikogo nie znajdą. Taka sprawiedliwość. Teraz jeszcze nam grożą, że nas powsadzają. Za co? Człowiek już od zmysłów odchodzi.

- Pies tropujący też niczego nie wskazał, poszedł podobno do sąsiadów i potem gdzieś zawrócił - dziwne to wszystko. Cały majątek zapisałem na syna - mówi W. Pawlikowski. - W przyszłości planował się ożenić, czekał, bo chciał się najpierw urządzić. Mamy jeszcze starszego chłopaka 36-letniego **Lecha**. Wtedy był w domu, razem z nami.

- Czy mieliśmy jakieś konflikty z mieszkańcami?

Komuś zależało

na tym, aby Stasia zgładzić? Może zginąć miałem ja - mówi ojciec. - Stasia zabito przez przypadek. Od ponad roku nie rozmawialiśmy z najbliższymi sąsiadami, poszło o grunt, o wyznaczenie działki, świadczyłem przeciwko nim. Może chcieli się zemścić za to i wynajęli kogoś. Dziś taką „czarną" robotę wykona każdy za parę złotych. Policja jeździła zaraz po wypadku po okolicy. I co? Nikogo nie znalazła. My teraz boimy się wyjść z domu, boimy się spać, bo jak któreś z nas wyjdzie i znowu dostanie kulą w łeb. Prosiliśmy o ochronę w Komendzie Rejonowej w Kielcach, a oni na to powiedzieli: „Nie ma sie czego obawiać, już nikt do was nie przyjdzie" - ciekawe skąd to wiedzą.

- Całe moje życie się zawaliło - płacze sąsiadka **Marzena Biernat**. - Te słowa nie chcą mi przejść przez gardło, ale Pawlikowscy nas szkalują, mówią, że mamy z tym morderstwem coś wspólnego. Podejrzewają męża. To koszmar co się stało. Ja mam małe 2-letnie dziecko, boję się. Tak nam przykro, że szarpią nam opinię. Dopiero rok temu tu się sprowadziliśmy, wcześniej mieszkaliśmy u rodziców. Z Pawlikowskimi nie utrzymujemy żadnych kontaktów, z tym zabitym Stasiem nigdy nie rozmawiałam. Nieraz tylko widywałam go przez okno. Teraz chcą nas wykończyć psychicznie, szukają kozła ofiarnego... Męża zaraz po tym wsadzili na 48 godzin, schudł już cztery kilo. Gdybyśmy wiedzieli, co się będzie działo, nigdy nie kupilibyśmy w tym miejscu działki. Na takim odludziu. Policja w Łopusznie ostrzega mnie: „Niech pani sama tu nie zostaje z dzieckiem, bo oni się odegrają". Tylko, gdzie ja mam się przeprowadzić i na jak długo. Tu jest mój dom, jak mamy dalej żyć?

- Ta zbrodnia wstrząsnęła całą okolicą, jak sobie o niej pomyślę, to aż mnie coś ściska w dołku - mówi jedna z mieszkanek. - Teraz już o godzinie siódmej zamykamy furtki i drzwi. Kto to zrobił? Widocznie były jakieś porachunki, na pewno chodziło o tego starego, a nie o syna.

- Ja nie jestem groźny - krzyczy ojciec Stasia wymachując kuchennych nożykiem. - Policja zamiast mordercę łapać, to mnie prześladuje i grozi. „Pozamykamy was wszystkich" powiedzieli nam na policji - płacze Teresa.

Drugą osobą zatrzymaną na 48 godzin po morderstwie był jej były mąż, mieszkający w sąsiedniej wsi.

- Strach panuje wszędzie,

no bo taka tajemnicza, szokująca śmierć - podkreśla **Buczkowska** - żona sołtysa.

- Chłopak spokojny, cichy, naprawdę nie miał za co zginąć. Myślę, że policja jak będzie chciała, to znajdzie winnego, bo to nie wróbel... Czekamy na wyniki śledztwa. Wszyscy.

DOROTA KOSIERKIEWICZ
IWONA ROJEK

http://sbc.wbp.kielce.pl

KRONIKA TOWARZYSKA • KRONIKA TOWARZYSKA

To bierzemy kogoś z Kielc do stolicy czy nie? - zdaje się pytać kandydat na premiera Józef Oleksy kandydata na prezydenta - Aleksandra Kwaśniewskiego. **Fot. G. Romański**

KIELECKIE

Bal u senatora

Kielecka prawica przepytywała premierowych gości, dlaczego wybrali spektakl teatralny a nie bal senatora **Ryszarda Czarnego.**

Nie każdy umie tańczyć jak mu zagrają.

Rozrywkowy szef

Szef Spółdzielni Turystycznej „Gromada" - **Gustaw Pietrzyk** spędzał zimowe ferie wraz z żoną **Mirosławą**, wnuczką **Olą** i jej kuzynką **Małgosią** na Słowacji, gdzie zaimponował wczasowiczom znakomitą grą w szachy, w ping-ponga oraz niezliczonymi kawałami, którymi sypał podczas towarzyskich spotkań.

Sam w sobie jest Spódzielnią „Rozrywka".

Wybranki

Panie z Biura Rady Miejskiej z okazji Walentynek dostały od tajemniczego wielbiciela po trzy czerwone pluszowe serduszka, a **Alicji Kołodziejskiej** dodatkowe serce z cukru podarował **Zbigniew Kraszewski.**

Nikt nie powie, że tam mają serca z kamienia.

Co za spotkanie

Kurator **Andrzej Sygut** spotkał się na zebraniu Stowarzyszenia „Kielczanie dla Kielc" ze znawcą teatru i opery - **Sławomirem Pietrasem**, z którym łączą go studenckie wspomnienia. Zawołał wtedy radośnie: - O, ty pyro poznańska!

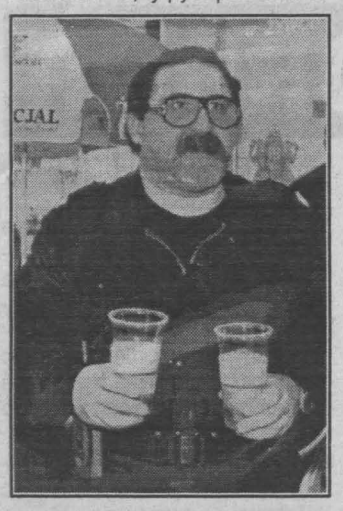

Komendant Straży Miejskiej w Kielcach - Roman Strzębała musi opić przeprowadzkę swych funkcjonariuszy do nowej siedziby przy ul. Ogrodowej. **Fot. A. Piekarski**

Kielecki scyzoryk wyraźnie obiera ze skórki.

Tik-tak

Podczas balu senatora Czarnego, z którego dochód przeznaczony był na pomoc dla szpitala, odbyła się aukcja różnych przedmiotów. Prezydent Kielc - **Jerzy Suchański** zdecydował się na kupno piątego już zegarka, bo żona ani obrazka, ani dzbanuszka nie chciała. Szwajcarski czasomierz marki „cyma" wyceniono na 300 tysięcy, prezydent podbił stawkę do 1 miliona i wygrał.

Lubi być na czasie.

Co sesja, to premiera

Na premierze farsy **„Czego nie widać"** w kieleckim Teatrze im. S. Żeromskiego widzieliśmy m.in. państwa **Adamskich, Obornych, Królów, Gładysiów, Chromików, Orłowskich, Dawidów i Józefa Płoskonkę**, wyraźnie zachwyconego dekoltem aktorki **Violetty Zmarlak**. Było też jeszcze wielu radnych. Dowiedzieliśmy się, że wprost biją się oni o teatralne wejściówki.

Na sesjach grają w dramacie „Co widać".

Sufler był gwiazdą

W premierowym przedstawieniu pierwszy akt był rozlazły, drugi i trzeci miał dobre tempo. Błysnęli na scenie **Dorota Stępień i Edward Kusztal**, a pozostali aktorzy jakby przyszli z poprzednich sztuk albo dopiero co wczuwali się w rolę.

Stanowczo za mało orali.

Wytrawny smakosz

Widzieliśmy **Jolantę Daniel** jak popijała wino na teatralnym bankiecie. Ręczyła, że jest to wciąż jeden kieliszek.

Coś mało do niego zaglądała.

Zostały tylko wąsy?

Zapytaliśmy mecenasa **Krzysztofa Degenera**, dlaczego zgolił interesujący zarost. Podobno ktoś mu powiedział, że wygląda jak lustrzany wizerunek byłego prezesa TVP **Janusza Zaorskiego** i tego mecenas nie zdzierżył.

Woli mieć inne odbicie.

Żółć pomnożona

Piekielna zazdrość przesłoniła oczy naszemu redakcyjnemu koledze i napisał, że dyrektor „Domu Książki" - **Roman Ostrowski** wstąpił w związki małżeńskie trzy razy, a tak naprawdę było to tylko dwa razy. Przy czym wiemy, że dyrektor jedynie raz był i jest naprawdę zakochany - w swej świeżo poślubionej żonie, znanej kieleckiej wokalistce - **Halinie Szlufik.** Życzymy więc im szczęścia na nowej drodze życia. A sobie?

Sobie przyznajemy żółtą kartkę.

Jolanta Kwaśniewska wzbudzała w Kielcach furorę i urodą, i strojem. „Mała czarna", podkreślająca walory figury, podobała się nawet najbardziej zazdrosnym kobietom. Nic dziwnego, że prezes „Domatora" - Jerzy Kwiecień chciał być jak najbliżej gwiazdy wieczoru. **Fot. A. Piekarski**

Jak Kuba Bogu

Dyrektor Wojewódzkiego Zespołu Pomocy Społecznej - **Anna Śleźnik** znów jest na widelcu przewodniczącego Komisji Zdrowia Sejmiku Samorządowego - **Andrzeja Ordysińskiego**, którego kiedyś zwolniła ze stanowiska dyrektora domu pomocy społecznej. Teraz on zabiega o jej odwołanie w myśl zasady: ząb za ząb.

Na próchnicę dobra jest pasta „blenda-med".

Spiekł raczka

Pojawił się w Kielcach **Tomasz Raczek**, naczelny polskiej edycji „Playboya". Widzieliśmy jak na drzwiach sklepu przy ul. Sienkiewicza naklejał reklamową nalepkę z „króliczkiem" swej firmy.

Jego klienci lubią puszyste ogonki.

Pojedynek?

Dyrektorowi **Piotrowi Szczerskiemu** ktoś z lekka zdefasonował buzię tak, że nawet teatralny makijaż nie zdołał tego przesłonić. Różne są wersje na temat jak to się stało. Przeważa ta, że poszło o damę.

Pikową czy karową?

Bessa czy hossa?

Sporządzana jest lista osób, które wygrały na giełdzie dzięki poradom **Tadeusza Orłowskiego.**

Na razie są na niej radni z SLD.

/KRA/

Zalana dyrekcja

Gabinet wicedyrektora Związku Komunalnego Wodociągów i Kanalizacji **Marka Banasika** został zalany na skutek awarii instalacji c.o., montowanej przez bratnią firmę. Dyrekcja ZKWiK przez kilka dni narzekała na niezbyt przyjemny zapach.

Ktoś ją wpuścił w kanał.

Zapominalscy

Wiceprezydent **Zenon Rodak** przyznał na dzień przed upływem terminu zapłaty podatku od środków transportu, że o tym obowiązku przypomniała mu prasa. Roztargniony wiceprezydent podążył do kasy urzędu, nie zrażony kilkudziesięcioosobową kolejką. Za nim natomiast kilku innych zapominalskich, z **Dariuszem Kurskim** na czele.

Szerokiej drogi!

Jubilat

Bronisław Opałko obchodzi dzisiaj swoje kolejne /bądźmy nieco tajemniczy/ urodziny. Jubilatowi życzymy wszystkiego dobrego i niegasnącej inwencji twórczej.

I pigwówki!

/MPB/

RADOMSKIE

Naczelnik przegiął

Konkurentów przebił w krasomówstwie nadkomisarz **Ryszard Zieliński**, naczelnik radomskiej policji drogowej, który na posiedzeniu **Wojewódzkiego Zespołu ds. Zatrudnienia** wygłosił wiele stwierdzeń godnych zapisania w annałach lingwistycznych, ale wszystko przebiło jedno: **„kiedy szosa jest czarna, wtedy wszystkie konie ciągną i rura prostuje się w kolano".**

Podejrzewamy, że przestawienie wszystkich wyrazów w tym wspaniałym zdaniu nie zmieniłoby jego wartości komunikacyjnej. Nasza gratulować naczelnik pan.

Za-radny

Posiedzenie, o którym pisaliśmy wyżej, prowadził oczywiście wicewojewoda **Zbigniew Gołąbek**, który jako radny tak rozmiłował się w tworzeniu przeróżnego rodzaju rad, że zainicjował w czasie swego krótkiego urzędowania powstanie już kilku.

Zgłaszamy propozycję: Gołąbek na prezydenta! Przynajmniej jeden tajnik sprawowania tego urzędu ma opanowany.

Targowy Radom

Nazwa targów skóry była dłuższa niż kolejka firm wystawiających. I nie pomógł ani pan **Servatka** /ambasador Słowacji/, ani bankiet zorganizowany przez prezydenta **Kazimierza Wlazło**. Miejmy nadzieję, że w przyszłym roku będzie lepiej.

Jak widać, prezydent Radomia K. Wlazło i wicewojewoda Z. Gołąbek w otoczeniu pięknych kobiet nie mają nic do ukrycia...

...natomiast senator R. Szwonder (z lewej) i poseł T. Kowalczyk (z prawej), coś niecoś skrywają za plecami. **Fot. P. Mazur**

WPEC zakręca piec

Andrzej Krupa, dyrektor Wojewódzkiego Przedsiębiorstwa Energetyki Cieplnej w Radomiu zapowiedział, że jak spółdzielnie nie zapłacą za ciepło, to zakręci kurek i nic go nie obchodzą zamarznięte kobiety, dzieci, starcy, ani to, że prokuratura powiedziała wyraźnie ustami **Stanisława Ludwińskiego**, iż takie działanie byłoby przestępstwem.

Mówcie Krupie, a on ma to w d...

Zobaczyta, będzie płyta!

Nasi miejscy notable po jakichś 3854 naradach z udziałem radomskiego środowiska kombatantów, ustalili wreszcie, gdzie będzie usytuowana **Płyta Nieznanego Żołnierza**. Nadal nie wiadomo jednak, jak będzie wyglądać.

Toć wiadomo, że przemysł płytowy u nas raczkuje.

VIP

TARNOBRZESKIE

Pod lupą

Kiedy samorządowa „NIK", jakim jest **Regionalna Izba Obrachunkowa**, dokładnie skontrolowała działalność poprzedniej ekipy władz Stalowej Woli, zaczęły się pierwsze dymisje. Gdy władze **Tarłowa** zameldowały RIO, by rozliczyła poprzednią ekipę, ta podjęła obronę w formie walki. Chce udowodnić, że to wójt nie ma racji, zbierane są podpisy w celu przeprowadzenia referendum.

Gdyby wójt Leszek Walczyk był z prawicy, nie byłoby problemu...

Władza z góry

Wszystkie związki zawodowe, działające w **Hucie „Stalowa Wola" SA** walczą o dymisję prezesa **Ryszarda Grochowskiego**. Liczne posiedzenia rady nadzorczej doprowadziły jedynie do zawieszenia szefa huty, którego w Warszawie podobno bardzo lubią.

A w terenie wielu nie chce zrozumieć, że władza pochodzi od... góry.

Telewizja nie lubi PSL?

Na ostatnim Wojewódzkim Zjeździe PSL w Tarnobrzegu dyskutanci ostro skrytykowali dyskryminację stronnictwa w Telewizji Polskiej SA. Prawicowe jej kierownictwo nie dopuszcza nowych polityków do dyskusji przed kamerami. **Czyżby delegaci i goście z Warszawy uczestniczący w zjeździe nie wiedzieli, że to oni też rządzą telewizją? A kto jest szefem Rady Programowej TVP. Ano wicemarszałek Józef Zych z PSL.**

Musi się tłumaczyć

Dyrektor stalowowolskiego **Oddziału Banku Depozytowo-Kredytowego - Andrzej Ż.** tuż po nastaniu gospodarki rynkowej - zgodnie z hasłem prezydenta RP wziął sprawę w swoje ręce, nie czekał i... sprzedał ładowarki, jako zastaw za długi Huty „Stalowa Wola". Podarował nawet sporą część odsetek kombinatowi HSW i... tłumaczyć się musi teraz w prokuraturze.

Widocznie dosłownie wziął sobie do serca radę prezydenta.

Antykoncepcja

W aptekach zaobserwowano, że mniej małolatów zgłasza się po prezerwatywy, a więcej po... testy ciążowe.

Kalendarzyk robi ich w balona?

Na śniegu i parkiecie

W Lipowcach na Słowacji wypoczywała grupa wielbicieli narciarstwa z Kieleckich Zakładów Wyrobów Papierowych. Cały dzień spędzała ona na stoku, a całą noc tańczyła przy dźwiękach muzyki przez się wykonywanej i śpiewie młodziutkiej solistki. Nie zdarzyło się jednak, by ktoś po zabawie zaspał lub zrezygnował z jazdy.

„Papiery" były nie/wy/czerpane.

Dobry klimat

W zamian za to, że Kielce sprzedały gminie Daleszyce wyposażenie Ośrodka Jazdy Konnej w Borkowie, mieszkańcy miasta będą mogli wypoczywać nad zalewem i w lasach nie płacąc taksy klimatycznej, wycenionej na 4 tys. starych złotych za dobę.

Mogą żyć tylko powietrzem.

Sto lat!

Kielczanka wysłała do Warszawy telegram z kondolencjami, a jego adresaci dostali ową żałobną wiadomość na... blankiecie ozdobnym z napisami... „100 lat w zdrowiu i szczęściu".

Poczta nie posiada się z radości?

Przegląd epok

Wypadło nam ostatnio zajrzeć do Komendy Rejonowej Policji w Kielcach. W pokojach funkcjonariuszy zauważyliśmy maszyny do pisania z epoki Bieruta i Gomułki, biurka z okresu późnego Gierka. Na korytarzu z marmurowymi schodami wałęsała się przedwojenna woń uryny.

Bieda tam za wczesnego Oleksego.

Papieros i otręby

Przejeżdżając przez **Książ Wielki** widzieliśmy tuż obok siebie dwie wielkie tablice. Na jednej były namalowane panienki z papierosami i napis „Wspólna zabawa". Na drugiej kozłowski młyn zawiadamiał: „Tu kupisz mąkę, kaszę i otręby".

Ale zagrycha na prywatkę!

Niemożliwe

W jednym z zakładów kosmetycznych przeczytaliśmy wywieszkę: „Na życzenie klienta dokonujemy rzeczy niemożliwych. Jednak w sprawie cudu prosimy o zgłaszanie się do najbliższej parafii."

Cudowny obraz możliwości.

/KRA/

http://sbc.wbp.kielce.pl

WYBRAŁAM RADIO

Rozmowa z MIRĄ BIELECKĄ, prezesem zarządu i redaktorem naczelnym Radia Kielce SA.

*** Jaka droga zawodowa doprowadziła panią do funkcji prezesa zarządu?**

- Po skończeniu filologii polskiej i filmoznawstwa w Łodzi wróciłam do Kielc i rozpoczęłam pracę w radiu. Pracuję do chwili obecnej już 25 lat. - Była to moja pierwsza i jedyna praca na etacie. Wcześniej, jeszcze w czasie studiów i zaraz po, współpracowałam z prasą - z **„Dziennikiem Łódzkim"** i **„Słowem Ludu"**. W latach młodości moim wielkim marzeniem była reżyseria.

*** Dlaczego zrezygnowała pani z bycia dziennikarzem prasowym i wybrała radio?**

- Otrzymałam konkretną propozycję pracy w radiu i pomyślałam sobie, że powinnam spróbować, zaryzykować. Początki miałam fatalne. Nagranie, montaż, cięcie taśmy - to wszystko wydawało mi się czarną magią. Nieraz zdarzało mi się w tych czasach solidnie popłakać - byłam przekonana, że sobie nie poradzę.

*** W ciągu tych 25 lat pracy w radiu miała pani niekiedy ochotę odejść?**

- Tak, przeżywałam różne momenty. Nieraz odczuwałam szczególnie silnie, że ten zawód jest szalenie ulotny - tyle czasu człowiek poświęca na przygotowanie materiału, tyle wysiłku intelektualnego wkłada, mnóstwo książek musi przewertować, a na antenie trwa wszystko 3, 4 minuty. I koniec. Nic nie pozostaje. W takich sytuacjach widziałam przewagę dziennikarstwa prasowego, bo do tekstu zawsze można wrócić.

*** Ale dlaczego właśnie pani została prezesem?**

- Wybrano mnie. Wcześniej byłam kierownikiem redakcji, publicystą, udało mi się zdobyć pierwszą nagrodę w konkursie ogólnopolskim za reportaż literacki „Po wyroku". Od 1990 roku byłam zastępcą redaktora naczelnego, a w październiku 1993 roku Rada Krajowa powołała mnie na prezesa zarządu spółki. Jednocześnie zostałam redaktorem naczelnym radia. W związku z tym dalej interesuje mnie to, co zawsze interesowało mnie najbardziej, czyli tworzenie programu.

*** To, że Radio Kielce stało się odrębną spółką, jest dla niego dobrą sytuacją?**

- Bez wątpienia tak, bo jesteśmy samodzielni, nieźle radzimy sobie finansowo, pewne decyzje są naszą sprawą i odpowiadamy przed słuchaczami za wszystko. Odnosimy też duże sukcesy. W rankingu ogólnopolskim wśród 91 rozgłośni uplasowaliśmy się niedawno na siódmym miejscu, tuż za I programem, RMF i Radiem ZET. To znaczy, że słuchacze nas doceniają. Istniejemy ponad rok jako spółka, ale tak naprawdę Polskie Radio istnieje w Kielcach 42 lata. Jest to tylko nowa formalno-ekonomiczno-prawna sytuacja. Ja bardzo cenię sobie naszą długą tradycję.

Brakuje mi nocnego montowania w studiu...
Fot. A. Piekarski

*** Dziennikarze radiowi, ci z którymi rozmawiałam, byli bardzo zadowoleni ze swoich zarobków...**

- Jestem tym trochę zaskoczona, to znaczy, że nie trafiła pani na ludzi myślących inaczej, niezadowolonych. W prawie 100-osobowym zespole znaleźliby się tacy, ale generalnie pensje nie są złe. Wolałabym, abyśmy mówiły raczej o tym, czy ludzie są zadowoleni z siebie, z własnych programów, audycji, z własnego rozwoju.

*** No właśnie, jaki jest zespół? Dobry?**

- Starałam się i staram przyjmować ludzi najlepszych. Jeśli zatrudnię kogoś słabszego, to ja niczym nie wymuszę na nim dobrej audycji i będziemy się musieli rozstać, co zawsze wiąże się z pewną niezręcznością. Dziennikarz musi mieć tyle intelektu, ile potrzeba, powinien też wciąż pracować nad sobą, bo stanie w miejscu oznacza klęskę. Aktualnie w kieleckim Radiu pracuje 26 dziennikarzy i jest wśród nich kilku ciągle zadowolonych z siebie, nieraz bez powodu.

*** Przewidujecie jakieś zmiany programowe?**

- Mamy określoną ramówkę, zmiany wprowadzamy ciągle, dyskutujemy wspólnie z zespołem, z kolegium, czego nam brak, czego byśmy chętnie posłuchali, co wynika z badań opinii publicznej, zastanawiamy się i wprowadzamy wiele nowości.

*** Będąc prezesem znajduje pani jeszcze czas na dziennikarstwo?**

- Niestety, nie i bardzo mi tego brakuje. Brakuje mi pewnych momentów, nocnego montowania w studiu, własnych audycji, wyjazdów w teren, które bardzo doinwestowywały mnie emocjonalnie i intelektualnie. Bardzo lubię rozmawiać z różnymi ludźmi.

*** Rodzina nie miała do pani pretensji za zbytnie zaangażowanie się w pracę?**

- Moje dzieci, na szczęście, są już dorosłe, **Maciek** studiuje prawo, **Justyna** archeologię śródziemnomorską, nadal jesteśmy bardzo związaną i zgraną czwórką. Mąż, inżynier uzupełnia mnie o całkiem inny świat. To prawda, zawód jest szalenie wymagający, ale jak w domu jest miłość, czułość, lojalność i wybaczanie, to wszystko można pogodzić.

Rozmawiała IWONA ROJEK

ZAKOCHANY W STRZELECTWIE

Mistrz rusznikarstwa

Przy radomskich Plantach stoi od lat dwudziestych naszego wieku piętrowy budynek, w którym mieściła się łaźnia Fabryki Broni. Po zlikwidowaniu tego obiektu znalazły tu swoją siedzibę m.in. ZZ LOK i działający przy nim Strzelecki Klub Sportowy.

Od lat duszą i animatorem tej organizacji jest, będący już na emeryturze, **Stanisław Iwański.** Chociaż ma - jak to się mówi - już swoje latka, nie lubi siedzieć w domu. Jakaś nieprzeparta siła ciągnie go do budynku po byłej łaźni. Tu czuje się jak „ryba w wodzie", naprawiając swą ukochaną broń strzelecką.

Stanisław Iwański jest mistrzem rusznikarskim w każdym calu. Praktykę w tym zawodzie zdobywał przez 55 lat, najpierw w ówczesnej Fabryce Broni jako młody praktykant, a potem... w tym samym przedsiębiorstwie zmienionym na Zakłady Metalowe „Łucznik". Od początku pracował przy produkcji różnych typów broni, począwszy od „visa", „nagana", pistoletu TT, P-64, „raka", maszynowego karabinu czołgowego i RKM, a skończywszy na broni strzeleciej, do której do dziś ma duży sentyment.

Nic dziwnego, bo przez wiele lat był czynnym sportowcem uprawiającym strzelectwo. W pracowni na półkach regałów stoją setki pucharów i innych trofeów, zdobytych na licznych zawodach strzeleckich, spartakiadach i temu podobnych imprezach. W swej karierze sportowej osiągnął wiele świetnych wyników. Wraz z tak renomowanymi zawodnikami w tej dyscyplinie sportu jak **Michał Sawicki i Leszek Tomicki** zdobył m.in. zespołowe mistrzostwo Polski w 1955 roku w pistolecie szybkostrzelnym. Potem przyszło indywidualne wicemistrzostwo Polski w pistolecie dowolnym i I miejsce na spartakiadzie w Magdeburgu.

Pan Stanisław od lat prowadzi też Strzelecki Klub Sportowy, który zrzesza ok. 140 dziewcząt i chłopców z terenu całego Radomia. Klub współpracuje z dziewięcioma szkołami podstawowymi, szkołami ponadpodstawowymi, jak Zespół Szkół Budowlanych, ZS Mechanicznych i ZS Odzieżowych. Do klubu należą też uczennice i uczniowie z kilku liceów ogólnokształcących, m.in. III LO, IV LO, VI LO, katolickie liceum oraz szkoły zasadnicze, jak „Hubal", „Łączniki" i „Łucznik".

Wszystkie te szkoły korzystają z broni klubowej, która często wymaga naprawy. Każdy prezes klubu oddałby taką broń do naprawy, ale nie pan Stanisław. Sam zorganizował w skromnym pomieszczeniu klubowym rusznikarnię i sam zajmuje się naprawą sprzętu strzeleckiego. Z rusznikarskich usług korzystają również jednostki WP i policji. Warsztat specjalizuje się w naprawie broni pneumatycznej, sportowej /karabiny i pistolety/ oraz broni sportowo-myśliwskiej i gazowej.

Stanisław Iwański jest wypróbowanym przyjacielem młodzieży, organizuje wiele zawodów strzeleckich i obozów szkoleniowo-wypoczynkowych dla członków klubu. W czasie minionych ferii przez zlokalizowaną w byłej łaźni strzelnicę przewinęło się ok. 1300 dzieci i młodzieży. Codziennie na strzelnicę pod opieką rodziców, dziadków i starszego rodzeństwa przychodzi 160-170 uczestników. Wszystkie strzelania odbywają się bezpłatnie.

J. RYBCZYŃSKI

Stanisław Iwański naprawił już dużo egzemplarzy broni.
Fot. P. Mazur

SUPERMARKETY MAX

WIELKI KONKURS!
SUPERNAGRODA WYCIECZKA DO PARYŻA!
Zrób zakupy w SUPERMARKETACH MAX

SZALENIE NISKIE CENY !

FORTUNA sok 100% pomarańczowy 11
1.90 19.000

BEBI sok 175g
0.39 3.900

AMBRA wino 0,71
4.39 43.900

EDUSCHO kawa WIENER GOLD 250g
4.75 47.500

COLGATE pasta do zębów „nowa tuba" 75ml
3.09 30.900

LUDWIK płyn do mycia naczyń 0,75l
1.67 16.700

Kielce, ul. Zagnańska 119;
Kraków, ul. Centralna 41A;
Łódź, ul. Duńska 3/5;
Łódź, ul. Wydawnicza 4;
Rzeszów, ul. Przemysłowa 9 B;
Warszawa, ul. Żwirki i Wigury 1

czynne:
Pon.-Sob. 9.00-20.00;
Niedziela 10.00-17.00

http://sbc.wbp.kielce.pl

Ciemne chmury nad Skarżyskiem

Skarżyski deptak...

Pogoda jest dziś taka, jak to miasto. Przez ciemne chmury nie przedrze się ani jeden promyk słońca. Ponuro, brzydko, okropnie wieje i zanosi się na deszcz. Tak, aura dostosowała się znakomicie do obrazu Skarżyska. Jest źle, a będzie jeszcze gorzej.

WYROBISKO

Skarżysko to przede wszystkim „Mesko",

kiedyś potęga i duma miasta. W najlepszych czasach zakłady te zatrudniały 10 tys. pracowników. Dowożono ich nawet zza Szydłowca, bo w mieście brakowało rąk do pracy. Kryzys zaczął się w latach 80. Swiat docenił pokój. Tak, „Mesko" żyło dzięki wojnom. Ale przy maszynie o tym nie myślano. To była praca, jak każda inna. Nadszedł dzień, kiedy ta praca się skończyła. Nie było łatwo. Część pracowników przesunięto do innych zajęć, część musiała odejść.

Prawdziwe załamanie przyniósł początek lat 90. Pracy ciągle było za mało. Dyrekcja zapowiadała zwolnienia, związki zawodowe protestowały. Nie obyło się bez strajków. Przygotowane już listy pracowników, którzy mieli odejść, cofano. Problem jednak pozostawał i po kilku tygodniach czy miesiącach wracał. Teraz też wrócił. Znów mówi się o zwolnieniach. Nieoficjalnie. Podobno tym razem chodzi o tysiąc pracowników. Czy to nie plotka? Nie wiem. Tak mówią ludzie. Mówią też, że zamówienia rządowe gwarantują pracę tylko do czerwca. Co dalej? To chyba najtrudniejsze pytanie, jakie zadają wszyscy. Niestety, nikt nie zna odpowiedzi.

* * *

Kiedyś byłam dumna z tego, że mój ojciec pracuje w Zakładach Metalowych. Dzisiaj nawet mnie do nich nie wpuszczono. Narada. Może się skończyć za godzinę, a może trwać do piętnastej. Sekretarka nie może zapytać dyrektora, czy znajdzie trochę czasu dla prasy. Przez cały tydzień nie mogła zapytać. A połączyć z nim rozmowę telefoniczną? Nie, to w tej chwili niewykonalne.

Po raz czwarty czy piąty tłumaczę o co chodzi. Wiem, że dyrekcja nie lubi prasy. Nigdy nie lubiła. Dlaczego? Bo dziennikarze nie są obiektywni? Ba, ale jak być obiektywnym, gdy informacji udzielają tylko związkowcy. To co mówią, to są ich racje. Zgadza się. Na pewno zdanie drugiej strony jest inne. Tylko jak je poznać, skoro drzwi dyrektorskiego gabinetu są ciągle zamknięte?

* * *

Nie lepiej jest po drugiej stronie ulicy -

w „Fosko".

Na rozmowę z dyrekcją też nie ma co liczyć. Zdjęcia? Kogo fotografować, skoro ludzi w hali produkcyjnej można policzyć na palcach jednej ręki. Reszta na urlopie. Tyle dały wszystkie protesty. A od 1 marca 334 pracowników będzie zwolnionych. Pismo informujące o tym leży już w Rejonowym Urzędzie Pracy.

Jeszcze kilka lat temu nikt by nie uwierzył, że nadejdą czasy, gdy butów nie będzie komu sprzedać. Skarżyski zakład nie nadążał z produkcją. Trzeba było utworzyć filie w Małogoszczu, w Stopnicy. A dzisiaj? Kobiety, które przepracowały po 30 lat

staną w kolejce po zasiłek.

Dziś nie obłoczki suną po niebie, ale ciężkie chmury. Wiszą nad „Mesko", „Fosko", odlewnią... Nad całym miastem.

31 stycznia w Rejonowym Urzędzie Pracy zarejestrowanych było 5704 bezrobotnych. Prawie połowa z nich, 2797 nie ma już prawa do zasiłku. To dużo? Zdaniem **Michała Mikity, zastępcy kierownika RUP**, nie. - W tym mieście nie będzie wielkiego bezrobocia, bo nie ma tu monokultury technicznej - mówi M. Mikita. - Co to znaczy? Tu jest wiele zakładów, nie jeden i nawet jeśli któryś padnie, nie zagrozi to miastu.

Czy na pewno? Teraz wskaźnik bezrobocia wynosi 18 proc. W styczniu zarejestrowano 502 nowych bezrobotnych. Od 1 marca z „Fosko" odejdzie 344 dotychczasowych pracowników. Inne zakłady nie zgłosiły zwolnień grupowych. Na razie...

Dzisiaj jest dzień wypłaty. Pierwszy w lutym. Ludzi sporo, ale tłumów nie widać. - O której jest przerwa? Od 11 do 11.30? Zobaczycie państwo co się będzie działo później. Pan Mikita chyba nie lubi bezrobotnych. Mówi tak beznamiętnie, jakby liczby nie odnosiły się do ludzi. 5704, 2804, 2797, 1372, 420, 334... Jak na lekcji arytmetyki. Dodać, odjąć, podzielić...

- Oferty pracy są. Dla szwaczek, budowlańców. Wszystkie są wywieszone na tablicy. Niektóre wiszą długo. Bo czy nie lepiej wziąć 167 zł zasiłku i mieć spokój, niż za 200 zł codziennie męczyć się w pracy? - No dobrze, a ci bez zasiłku? - Dostają go z opieki społecznej.

Spacerkiem po mieście

Na przystanku autobusowym tłum ludzi. Po drugiej stronie też. Ach, to przecież wtorek, dzień targowy. Zakupy na cały tydzień. Można by jeszcze w piątek przyjechać, ale we wtorek jest taniej. W cenach mięsa, owoców, ziemniaków są znaczne różnice.

- Nie szkoda zdrowia na taszczenie takich ciężkich siatek? - A co zrobić? W sklepie tyle się nie kupi, bo drogo. A po kilo cukru i kilo jabłek nie opłaci się przyjeżdżać. Jak kupować, to od razu więcej, wtedy można coś wytargować.

* * *

Szkoła. Kiedyś to była moja szkoła - **I Liceum Ogólnokształcące im. Juliusza Słowackiego.** Gdy zaczynałam naukę na wieży zamontowano zegar. Wojtek. Na cześć chłopaka, który zginął w czasie wakacji. Lubiliśmy patrzeć, jak odmierza czas, lubiliśmy słuchać kurantów. Ale to było dawno. Wtedy nie tylko wskazówki zegara przesuwały się do przodu. Teraz nawet one stanęły w miejscu. Może ruszą, gdy szkoła znów będzie szkołą. Bo teraz jest wielki bałagan. Z jednej strony deski, z drugiej stare okna, cegły, kupy gruzu. A w środku? Nawet nie wiem, jak trafić do dyrekcji.

* * *

Czy istniał kiedyś **Miejski Ośrodek Pomocy Społecznej?** Pewnie tak, ale nawet o nim nie słyszałam. A dziś? To jedna z ważniejszych instytucji w Skarżysku. W ubiegłym roku z różnych form pomocy korzystało 3,5 tys. rodzin, co czwarta w mieście. Były to głównie zasiłki okresowe dla bezrobotnych. Liczba pobierających je przekroczyła dwa tysiące. Czy wszyscy byli rzeczywiście w krytycznej sytuacji? **Bożena Bętkowska, dyrektorka MOPS**, ma na ten temat własne zdanie, ale nie nadaje się ono do publikowania. Lepiej oprzeć się na faktach. A faktem jest, że na koniec roku zabrakło pieniędzy na zasiłki. Trzeba było przeprowadzić weryfikację wniosków. 117 z nich odrzucono.

Najgorzej jest jesienią i zimą.

Ludzie proszą o pieniądze na opał, na buty, kurtki. Brakuje też na leki. A ze zdrowiem jest coraz gorzej. Także wśród dzieci. Aż 50 matek korzysta z zasiłku ze względu na konieczność stałej opieki nad dzieckiem. A ile jest takich, które po pomoc nie przychodzą? Takich jak Irena K. Leczy się od lat. Od ubiegłego roku jest na rencie. Dostała najniższą stawkę. Podczas ostatniej wizyty u lekarza dowiedziała się, że jest jakiś nowy lek na jej dolegliwości. Ile kosztuje? 530 tys. zł. Nie, to jednak nie dla niej. Poprosiła o tańszy, mniej skuteczny.

Od trzech lat liczba podopiecznych MOPS waha się nieznacznie. Najgorzej było w 1992 r. Co się wtedy wydarzyło? Dyrektorka B. Bętkowska nie przypomina sobie nic szczególnego. Chyba nie było masowych zwolnień. Raczej bezrobotnym skończył się zasiłek. I nie było jeszcze tylu wyjazdów do Włoch. Teraz to bardzo popularne. Głównie wśród ludzi młodych, rocznik 1970 i późniejsze. Uciekają stąd w poszukiwaniu lepszego życia. Czy je znajdują? Kto to wie?

Bo co to jest lepsze życie? Co myślą ci, wałęsający się po ulicach, wystający koło poczty, snujący się po skarżyskim „Manhattanie"? Czy oni marzą o lepszym życiu?

JOLANTA KĘPA

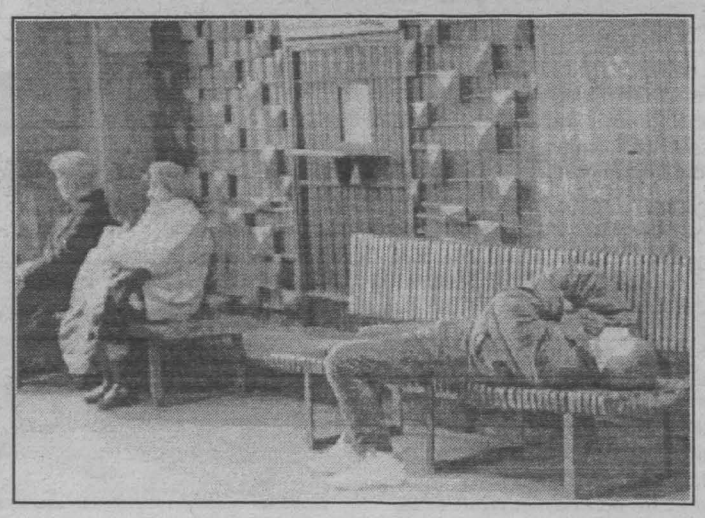

O czym marzy ten chłopak na dworcowej ławce?

Zdjęcia: G. Romański

W tym roku - koncepcja

Dom na jesień życia

Polski Związek Emerytów, Rencistów i Inwalidów Oddział Miejski w Stalowej Woli wyszedł po raz drugi z inicjatywą utworzenia w hutniczym grodzie domu pomocy społecznej i domu seniora. Rok temu sprawa ta „nie wyszła", gdyż Rada Miejska zdecydowała, że budynek po byłym hotelu dla pielęgniarek przeznaczony zostanie na potrzeby społecznej szkoły podstawowej. Również budowa domu seniora przy ul. Okulickiego nie doczekała się, z braku pieniędzy, szczęśliwego końca.

W Stalowej Woli mieszka obecnie około 15 tysięcy emerytów i rencistów. Wśród nich jest duża grupa osób w podeszłym wieku, często samotnych i niepełnosprawnych, wymagających stałej i zorganizowanej opieki, jaką zapewnić im może dom pomocy społecznej. Wielu z nich, z różnych względów - w tym także rodzinnych, zdrowotnych i materialnych - nie jest w stanie przebywać w dotychczasowych mieszkaniach. Tutaj najlepszym rozwiązaniem byłby dom seniora.

Stalowowolsy emeryci, renciści i inwalidzi proponują teraz trzy warianty budowy domu pomocy społecznej i domu seniora w Stalowej Woli.

Pierwszy przewiduje rozbudowę Ośrodka Pomocy Społecznej przy ul. Dmowskiego 1. Drugi - zaadaptowanie do tych celów innego budynku, a trzeci - wzniesienie od podstaw nowego obiektu.

Pieniądze na ten cel pochodziłyby - zdaniem **Józefa Gawła**, wiceprzewodniczącego miejskiego oddziału PZERiI - z kilku źródeł. Miasto podarowałoby na przykład obiekt wraz z terenem i trochę grosza. Reszta pochodziłaby z Ministerstwa Pracy i Polityki Socjalnej, budżetu wojewody tarnobrzeskiego, Państwowego Funduszu Rehabilitacji Osób Niepełnosprawnych, darowizn zakładów pracy i dobrowolnych wpłat mieszkańców miasta.

Władze związku zakładają, iż jeszcze do końca 1995 roku opracowana będzie koncepcja organizacyjno-lokalizacyjna tej inwestycji oraz przygotowana niezbędna dokumentacja. W przyszłym roku zacznie się zbiórka pieniędzy. 1997 rok to pierwsza realna data zakończenia budowy domu pomocy społecznej i domu seniora.

/JR/

Metro WU-ZET

Z szybkością 220 m miesięcznie postępuje drążenie pod Paryżem, na głębokości 25 m, jeszcze jednej linii kolei podziemnej. Nadano jej miano **Meteora** od pierwszych liter oznaczających **Szybkie Metro Wschód-Zachód.** Będzie w pełni zautomatyzowane, tzn. bez konduktora i ma kursować ze średnią szybkością 40 km/godz. (klasyczne składy metra rozwijają prędkość 25 km/godz.). Koszt inwestycji oblicza się na 6,7 mld franków (bez taboru), a pozwolić ma ona na przewożenie rocznie 96 milionów pasażerów, co znacznie odciąży istniejącą sieć połączeń.

Na dystansie 20 km - do Asnieres, na północnym zachodzie - Meteor będzie miał 18 nowoczesnych stacji /i połączenia z innymi liniami/, z czego 13 w obrębie Paryża. Uruchomienie pierwszego odcinka, długości 7 km, od stacji Tolbiac, na południowym wschodzie stolicy, do Madelaine w centrum, ma nastąpić w końcu 1997 r., a następnego, do dworca St. Lazare - w 2000 roku.

Główną bohaterką na obecnym etapie jest machina drążąca tunel o 12-metrowej średnicy tarczy i wadze 600 ton. Wydobyła już ponad 260 tys. ton ziemi i gruzu. Kolos ten otrzymał wdzięczne imię „Sandrine" po chrzestnej matce, szefowej z jednej ze stacji „starego" metra.

Haszysz na granicy

Przez **Terespol** wjeżdżał do Polski wagon z rodzynkami. Celnicy odkryli między bakaliami ponad 2 tony haszyszowego suszu typu **„Czarny Afgan"**. Nadawcą ładunku była **afgańska firma z Kabulu**, transportem zajmował się rosyjski przewoźnik, a odbiorcą była jedna z warszawskich spółek. Dochodzenie wykazało, że adresat przesyłki był fikcyjny. Zdaniem prokuratury transport tak dużej ilości narkotyków był przeznaczony dla odbiorcy w jednym z państw zachodnich. Sprawą zainteresował się Interpol.

Samsung oskarżony

Nintendo oskarżyło koreańskiego giganta elektronicznego o podrobienie tysięcy swych gier telewizyjnych. Oskarżenie twierdzi, że podrabiane kasety z częściami wyprodukowanymi przez **Samsunga** są sprzedawane na całym świecie. Dodatkowo Samsung miał dostarczyć oprogramowanie Nintendo Chińczykom do ich pirackich produkcji. Jak twierdzą specjaliści Nintendo, Samsung jest jedną z kilku zaledwie firm będącą w stanie podrobić niektóre komponenty, w tym 32-bajtowy chip używany w ostatnim hicie Nintendo, grze „Donkey Kong Country", której sprzedaż wyniosła 6 mln, licząc od listopada.

http://sbc.wbp.kielce.pl

Skwery i ogródki w śródmieściu są bardziej zanieczyszczone niż tereny przemysłowe

OŁÓW I CYNK W NATARCIU

Nie musimy się niepokoić. Koncentracja pierwiastków śladowych w glebach Kielc i okolic w większości przypadków mieści się w granicach notowanych na nie zanieczyszczonych glebach Polski. Jedynie zawartość ołowiu i cynku jest wyższa od przeciętnej. Do takiego wniosku doszli naukowcy z Oddziału Świętokrzyskiego Państwowego Instytutu Geologicznego, którzy pod kierunkiem dr. Ludwika Lenartowicza przygotowali „Atlas geochemiczny Kielc.

Na drugim miejscu

- Jesteśmy drugim - po Warszawie - miastem, które ma takie opracowanie - mówi **Zbigniew Kowalczewski,** dyrektor PIG w Kielcach. - Wykonaliśmy je na zlecenie Wydziału Ochrony Środowiska UW, a całe przedsięwzięcie finansował Wojewódzki Fundusz Ochrony Środowiska. Atlas przedstawia stan zanieczyszczenia pierwiastkami śladowymi terenów Kielc i okolic.

Zespół Petrografii i Geochemii PIG badał zawartość czternastu pierwiastków - ołowiu, cynku, srebra, arsenu, kadmu, kobaltu, chromu, miedzi, żelaza, rtęci, jodu, magnezu, molibdenu i niklu. Wykonano także badnia pH, które pozwoliły określić kwasowość gleb. Próbki pobierano z górnej części poziomu glebowego oraz z osadów rzecznych. Po zbadaniu 768 próbek okazało się, że najniższe zawartości poszczególnych pierwiastków są w glebach leśnych, potem na łąkach, glebach ornych i ugorach. Zawartość pierwiastków śladowych w glebach, na których postawiono wiejskie zabudowania, jest niższa niż na glebach uprawnych. Decydujący wpływ ma na to kwestia nawożenia.

Niezwykle interesujące okazały się wyniki badań w środowisku miejskim. Najbardziej zanieczyszczone pierwiastkami śladowymi są trawniki i skwerki położone w zabudowie wysokiej. Tuż za nimi plasują się tereny o zabudowie niskiej, a następnie obszary podmiejskie. Najmniej skażone okazały się natomiast...

tereny przemysłowe.

- W tych rejonach Kielc i okolic, gdzie położone są ogródki działkowe i sady zanotowano znaczny wzrost zawartości prawie wszystkich pierwiastków śladowych - mówi L. Lenartowicz. - Odnosi się to głównie do cynku, chromu, miedzi i niklu.

Dość niepokojąco wygląda koncentracja ołowiu i cynku. W przypadku tego pierwszego pierwiastka dopuszczalna średnia zawartość w glebach waha się w granicach od 10 do 40 PPM /jest to jednostka odpowiadająca 1 g/tonę/. Natomiast w Kielcach przkroczyła ona 48 PPM. Podobnie wygląda sytuacja z cynkiem - średnia zawartość to 20-30 PPM, zaś w glebach naszego miasta i okolic wynosi ona aż 85 PPM.

Czym można to wytłumaczyć?

Po pierwsze - bezpośrednio na powierzchni lub tuż pod nią występują skały starsze, które zawierają znaczne ilości pierwiastków śladowych. Nie powinniśmy również zapominać, że na naszych terenach istniał kiedyś okręg górniczy. Dlatego nie ma się co dziwić, że zawartość pierwiastków śladowych w glebach Kielc i okolic jest wyższa niż w glebach aglomeracji warszawskiej, gdzie dominują nie zanieczyszczone piaski polodowcowe.

- Oczywiście występowanie w glebach pierwiastków śladowych to także rezultat nielegalnego składowania odpadów i śmieci - dodaje L. Lenartowicz. - Ludzie wyrzucają je właściwie we wszystkich dostępnych miejscach.

W „Atlasie geochemicznym Kielc" /wydanym w skali 1:50.000/ zaznaczono wszystkie sfery anomalne dla poszczególnych pierwiastków. W okolicach Bruszni zanotowano podwyższoną zawartość srebra, arsenu, kadmu i miedzi. Skąd takie anomalia? Wystarczy pójść na spacer, aby zobaczyć, że okoliczni mieszkańcy zrobili sobie z Bruszni prawdziwy śmietnik. Swoistą „tablicą Mendelejewa" są także **tereny wokół Górek Szczukowskich.** Występują tu anomalne ilości arsenu, miedzi, ołowiu. Pojawienie się tego ostatniego pierwiastka można wytłumaczyć istnieniem naturalnych złóż, natomiast w pozostałych przypadkach znów mamy do czynienia z zanieczyszczaniem terenu. Składowanie odpadów spowodowało także podwyższony poziom rtęci w kompleksie leśnym na północnych stokach **Gór Posłowickich i wzdłuż ul. Prostej".**

W centrum Kielc

zanotowano natomiast anomalne ilości kobaltu, miedzi, niklu i cynku, zaś w okolicach Sukowa - żelaza i arsenu.

Większa od przeciętnej zawartość ołowiu występuje w glebach na północ od **Górek Szczukowskich** /śmietnik/, od **Kadzielni** aż do **Białogonu** /trasa E-7/ oraz w osiedlu Ślichowice /stare złoże/. Mangan i molibden upodobały sobie tereny w lesie za **Lubrzanką,** zaś miedź i nikiel obszary **Sitkówki i Nowin.**

Jedyny spośród badanych pierwiastków, w przypadku którego zanotowano niedobór, to oczywiście jod. Więcej jest go jedynie w okolicach Elektrociepłowni, ponieważ jest uwalniany z węgla.

Pierwiastki pobrano także z osadów rzecznych. W okolicach **Czerwonej Góry,** gdzie płynie strumyczek **Dobrzączka,** występuje podwyższona zawartość srebra i rtęci. Zanieczyszczanie terenu przez okoliczną ludność spowodowało anomalne ilości arsenu, miedzi, niklu i ołowiu w Sufragańcu. Wysoka zawartość chromu występuje w **Silnicy /szczególnie na odcinku poniżej „Armatur"/, Bobrzy i w rejonie Cedzyny.** W osadach rzecznych **Silnicy** naukowcy stwierdzili również anomalną ilość srebra, molibdenu i niklu. Trudno wytłumaczyć występownaie tych dwóch ostatnich pierwiastków oraz magnezu w okolicach **Gór Posłowickich.** Pewnie znów „zawdzięczamy" to nielegalnym składowiskom śmieci.

- Opracowany przez nas atlas znajduje się w dyspozycji Wydziału Ochrony Środowiska UW - mówi doc. Zbigniew Kowalczewski. - Myślę, że może być on pomocny w planowaniu polityki przestrzennej. My wskazaliśmy miejsca występowania poszczególnych pierwiastków śladowych, ale nie do nas należy wyrokowanie, jaka jest przyczyna ich pojawienia się w tych czy innych okolicach Kielc.

* * *

Wnioski

nasuwają się same i już na pierwszy rzut oka widać, kto jest odpowiedzialny za tę czy inną anomalię. Jeśli skażenia terenu wynikają z niedbalstwa i bałaganiarstwa należałoby zdyscyplinować tych, którzy przyczynili się do ich powstawania. W Stanach Zjednoczonych wszyscy ci, którzy zanieczyszczają środowisko, płacą odpowiednio wysoki podatek i najczęściej wyznacza się im kilkuletni okres na zlikwidowanie przyczyn skażenia. Z tych wzorców warto byłoby skorzystać.

AGATA NIEBUDEK

Jak się bronić w mieście i przetrwać w różnych środowiskach przyrodniczych radzi Jacek Pałkiewicz w swych książkach pt. „Survival" oraz „Sztuka przetrwania w mieście". Na zdjęciu: Jacek Pałkiewicz i jego książki. PAP/CAF-Adam Urbanek

Czy będzie „polskim Davos"?

Krynica jak nowa

Krynica ma za sobą 200 uzdrowiskowych lat i wciąż pozostaje legendarną „perłą" polskich uzdrowisk. Wprawdzie „perła" straciła wiele dawnego blasku, ale kryniczanie wierzą, iż właśnie zaczynają się tłuste lata, a bywalcy kurortu będą świadkami niebywałych przemian.

Gospodarze Krynicy - z burmistrzem **Janem Golbą** na czele - od kilku lat próbują zmienić stereotypowe myślenie o uzdrowisku. Oczywiście nikt nie zamierza likwidować sanatoriów i szpitali uzdrowiskowych, łazienek i pijalni wód mineralnych. Zachowanie leczniczych walorów i bogactw Krynicy pozostaje niekwestionowaną sprawą numer jeden. Z godną podziwu energią kryniccy samorządowcy unowocześniają archaiczną infrastrukturę komunalną: udanie przebiega gazyfikacja miasta-uzdrowiska i okolicznych wsi, powstaje nowoczesna oczyszczalnia ścieków i takież wysypisko śmieci. Bez tych ekologicznych przedsięwzięć trudno byłoby marzyć, aby Krynica kiedykolwiek mogła stać się „polskim Davos".

Marzenia o tym, aby Krynica mogła być porównywana z renomowanymi kurortami alpejskimi, są stale obecne na deptaku pod Górą Parkową. Pierwszym dużym krokiem ku urzeczywistnieniu tych marzeń ma być budowa linowej kolei gondolowej z centrum Krynicy na szczyt Jaworzyny Krynickiej. Inwestycja ruszy wiosną tego roku, więc już można planować narciarskie wakacje w Krynicy w sezonie zimowym 1995/96. Kolej na Jaworzynę Krynicką pobije wszystkie znane w naszym kraju wyciągi i kolejki linowe, z 57-letnią kolejką z zakopiańskich Kuźnic na tatrzański Kasprowy Wierch. Dolna stacja kolejki będzie znajdowała sią w rejonie lodowiska Krynickiego Towarzystwa Hokejowego, stację pośrednią zlokalizowano w Czarnym Potoku, końcową na czubie Jaworzyny. Długość trasy tej kolei rewelacyjna - 4,5 km. W ciągu godziny z Krynicy na Jaworzynę będzie można zawieźć 1600 osób. Wykonawcą krynickiej kolei będzie austriacka firmma „Girac". Specjaliści z tej firmy są także autorami koncpecji narciarskiego zagospodarowania stoków Jaworzyny. Zaprojektowano już m.in. trasy zjazdowe z Jaworzyny do Czarnego Potoku długości ok. 3 km trasy slalomowe do Diabelskiego Kamienia.

Przygotownaia do rozpoczęcia inwestycji zakończono w minionym roku. Burmistrz Jan Golba jest przekonany, że w nowym sezonie Krynica zadziwi i uszczęśliwi narciarzy.

KAZIMIERZ STRACHANOWSKI

Sztuczne zapłodnienie kosztuje kilka tysięcy dolarów

"CUDOWNE" DZIECI

W minionym roku wiedza i technika medyczna pozwoliły 62-letniej Włoszce zajść w ciążę i urodzić dziecko, a czarnej kobiecie zostać mamą białego niemowlaka. Ogłoszenia o sprzedaży męskiej spermy i kobiecych jajeczek ukazują się w „The Times" na tej samej zasadzie co reklamy nowych samochodów. Dzisiaj ginekolodzy mają dosłownie w swoich rękach władzę tworzenia nowego życia. Coraz częściej rodzą się „cudowne" dzieci.

Jak podają statystyki, jedna na siedem par ma trudności z prokreacją. Wskaźnik ten rośnie. Zdaniem naukowców ma to ścisły związek m.in. z podejmowaniem przez kobiety decyzji o powiększeniu rodziny również po trzydziestym roku życia /płodność kobiety obniża się po 31 roku życia, a po 35 spada gwałtownie/ oraz z faktem spadku ilości spermy u mężczyzn. Dla wielu par sztuczne zapłodnienie jest jedyną nadzieją na posiadanie własnych dzieci. **Profesor Robert Winston z Hammersmith Hospital w Londynie,** wybitny specjalista w leczneiu niepłodności, traktuje ją jako chorobę, którą można leczyć. Nie widzi nic złego w tym, że czarna kobieta pragnie urodzić białe dziecko, lecz zdecydowanie sprzeciwa się sztucznemu zapłodnieniu sześćdziesięcioletnich kobiet. Jego zdaniem kobiety te ryzykują zdrowiem swoim i dziecka. - To nie jest nic mądrego - mógłbym jutro uczynić trzyletnią dziewczynkę ciężarną. Ale oczywiście nie zrobię tego - twierdzi.

Większość niepłodnych par wybiera jednak leczenie hormonalne. Lekarze najczęściej używają hormonów, które występują w ciele człowieka. Starają się zrównoważyć poziom hormonów lub nawet dostarczyć je przy całkowitym braku. Jednym z najstarszych sposobów leczenia niepłodności u kobiet /stosowanym już ponad trzydzieści lat/ jest ciągle popularna stymulacja owulacji. Jednak główny problem przy zastosowaniu hormonów to ryzyko mnogiej ciąży, a także patologii jajników, co może okazać się niebezpieczne, a nawet fatalne w skutkach. Najnowszym rozwiązaniem jest zastosowanie „hormonu uwalniającego hormon luteinizujący", który ma zredukować wspomniane ryzyko. Pacjentka decydująca się na ten rodzaj terapii nosi przy sobie 24 godziny na dobę małą, zasilaną baterią pompkę, która jest połączona z jej ramieniem igłą. Co 90 minut do ciała kobiety uwalniana jest porcja hormonu, tak długo, aż pacjentce uda się zajść w ciążę. Pacjentka raz dziennie zmienia igły i raz na tydzień bada krew. Urządznie sygnalizuje dźwiękiem, kiedy są największe szanse na zapłodnienie.

Należy wtedy niezwłocznie wykorzystać tę szansę. Metoda zapłodnienia in vitro generalnie stosowana jest w przypadku kobiet z niedrożnymi jajowodami. Stosuje się ją także w razie niepłodności u mężczyzn. Lekarze prowokują wzmożoną produkcję jajeczek. Metodą chirurgiczną usuwają je z ciała kobiety, a następnie laboratoryjnie zapładniają nasieniem mężczyzny. Sperma wcześniej jest uwolniona z tzw. antyciał. Plemniki są więc bardziej aktywne niż zwykle. Tylko trzy powstałe w ten sposób embriony umieszcza się w macicy. Szansę przeżycia ma zazwyczaj jedn z nich. Istnieje możliwość zamrożenia embrionów, lecz po pięciu latach, zgodnie z przyjętymi na świecie normami, muszą być one zniszczone. Najbardziej kontrowersyjną metodą zapłodnienia pozaustrojowego jest zapłodnienie in vitro przy użyciu jajeczka dawczyni. Korzystają z niej kobiety, które nie mają lub utraciły już funkcje rozrodcze. Dawczyni nieodpłatnie zgadza się na pobranie jajeczka, które jest zapładniane nasieniem partnera kobiety niepłodnej i umieszczone w jej macicy. W krajach Zachodu prawo zabrania odsprzedaży jajeczek. W innej sytuacji znajdują sią mężczyźni, którzy mogą oddawać spermę do banków spermy za pieniądze. Ta technika pozwala nawet stuletnim kobietom mieć potomstwo. SUZI - to wdzięczna nazwa nowego sposobu leczenia niepłodności męskiej. Około 40 proc. bezdzietnych małżeństw to małżeństwa, w których niepłodny jest mężczyzna. Do tej pory jedyną odpowiedzią lekarzy na problem niepłodności męskiej było sztuczne zapłodnienie nasieniem pobranym z banku spermy. SUZI pozwala panom, których sperma jest niskiej wartości, wzbogacić ją w pewnym sensie. Za pomocą mikroskopowej igły wstrzykuje się w okolice jajeczka od pięciu do dziesięciu porcji „zaoszczędzonej" wcześniej spermy. Inną odmianą SUZI jest intercytoplazmatyczna iniekcja, gdy również mikroskopową igłą wprowadza się plemniki dokładnie w samo centrum żeńskiej komórki jajowej.

Na „cudowne" dzieci pozwolić sobie mogą tylko zamożni ludzie. Sztuczne zapłodnienie kosztuje kilka tysięcy dolarów. Najtańsza jest męska sperma.

Z Afryki na Kaszuby

Hodowla strusi jest opłacalna

- To nieprawda, że struś chowa głowę w piasek. Jest zuchwały i pewny siebie." - twierdzi Katarzyna Michnowska, która prowadzi z mężem jedyną w Polsce farmę strusi afrykańskich. Do **Garczyna** w gminie Liniewo zjeżdża w każdy weekend wielu ciekawskich, by przekonać się, że to prawda. Na ponadhektarowym wybiegu spaceruje siedem dorodnych strusi. Niedawno dołączyło do nich 50 innych, kupionych w Niemczech.

Michniowscy kupili gospodarstwo pod Garczynem przed 11 laty, hodowali trzodę chlewną, ale nie zrobili majątku. Majętny kuzyn z Niemiec **Jan Armatowski** namówił ich, by świnki zamienili na strusie i zaproponował spółkę. Przed rokiem przyjechało do Garczyna pięć piskląt, z których przeżyły tylko dwa oraz pięć jednorocznych strusi. Te ostatnie zaadaptowały się w polskich warunkach znakomicie, nawet 30-stopniowe mrozy nie są dla nich straszne. Za kilka miesięcy samice zniosą pierwsze jaja i stado szybko zacznie się powiększać.

„Taka farma to duża inwestycja, ale hodowla jest opłacalna. Wielkim popytem cieszy się strusie mięso, a także jajka, pozbawione cholesterolu. Jedno jajo waży 1,5 kg i na twardo gotuje sią je przez trzy kwadranse. Bardzo twarda skorupa służy do wyrobu biżuterii, w cenie jest strusia skóra, cienka, elastyczna, ale niezwykle trwała. Białe, piękne pióra zdobią kreacje w rewiach i kabaretach." Właściciele pierwszej w kraju farmy liczą też na dochody ze sprzedaży piskląt i młodych sztuk, bowiem są przekonani, że takich farm powstanie nad Wisłą więcej. - W Niemczech przed trzema laty był jeden hodowca, dziś jest ich ponad 300. Wiele strusich farm zobaczyć można we Włoszech, Hiszpanii, krajach Beneluksu - mówi pani Katarzyna.

Najwyższy z polskich strusi afrykańskich mierzy blisko 2,7 m, pozostałe niewiele ustępują mu wzrostem. Są przy tym zaskakująco zwrotne. Biegają z szybkością do 80 km/godz. ale potrafią gwałtownie wyhamować. W naturze odżywiają się parwie wszystkim, choć głównie roślinami. W hodowli zjadają specjalnie przygotowaną paszę, a na przystawkę tłuczone muszelki, które pomagają w trawieniu. Na wolności osiągają sędziwy wiek 70 lat. W niewoli dożywają czterdziestki.

http://sbc.wbp.kielce.pl

Problem zaczyna się wtedy, gdy wcielają w czyn bezwzględną ideologię...

Mają nastroszone, barwne czuby albo głowy zgolone na zapałkę, naćwiekowane, skórzane kurtki albo kolorowe chusty. Tworzą grupy coraz liczniejsze i coraz bardziej zaznaczają swoją obecność. Łączy ich jedno - w grupie czują się bezpieczni, akceptowani, potrzebni. I nawet nie zdają sobie sprawy z tego, że po jakimś czasie zamieniają w czyn ideologię, której tak do końca nie rozumieją.

Nawet najlepszy psycholog nie zastąpi kontaktu z rówieśnikami.

Jest ich coraz więcej

Z rozpoznania komend wojewódzkich policji w całym kraju wynika, że w 1993 r. subkultury młodzieżowe skupiały ok. 35 tys. osób. Ich negatywną działalność rozpoznano w 36 województwach. Zatrzymywano najczęściej **skinów, punków, satanistów, metalowców, depeszowców, rapowców, anarchistów.** Swoją obecność w Polsce zaznaczyli ponadto: **rastafarianie, szalikowcy, graficiarze, hippisi, rockersi, official hooligaws, postfaszyści**, członkowie **Pomarańczowej Alternatywy, pacyfiści, dyskomeni, gitowcy, yuppies, killersi i skaterzy.**

Spośród nastolatków zatrzymanych w ub. roku w kieleckiej Izbie Dziecka, tylko kilkunastu z nich deklarowało przynależność do określonej podkultury młodzieżowej. Identyfikowanie się z grupą nie zawsze idzie więc w parze z przestępczością.

Co to jest podkultura? **L. Lernell** głosi, iż są to ukształtowane tradycyjnie w pewnych grupach lub środowiskach ludzkich swoiste sposoby zachowania, modele wzajemnej komunikacji ze sobą członków grupy, styl życia, formy ekspresji, kierunek zainteresowań, upodobań, postawy społeczne, a nieraz także system wartości akceptowany w danym środowisku.

W poszukiwaniu akceptacji

W opracowaniu **Wydziału Prewencji Komendy Wojewódzkiej Policji w Kielcach** czytamy, iż głównym powodem, dla którego dziecko szuka miejsca w określonej podgrupie jest postępowanie rodziców. Wychowanie dziecka na człowieka bezradnego i zagubionego, dawanie mu odczuć, że jest niechciane, pozbawianie go poczucia bezpieczeństwa i indywidualności, negowanie celu i sensu życia, niezaakceptowanie jego decyzji życiowych, pozwalanie dziecku na wszystko - to tylko niektóre z motywów przynależności do podkultury młodzieżowej. Pozostaje tylko wybór - skinhead czy punk, satanista czy depeszowiec? Oto grupy, z którymi nastolatek identyfikuje się najczęściej:

Punk krytykuje

Punki - noszą czarne skórzane, opatrzone napisami kurtki, zniszczone dżinsowe spodnie, ciężkie buty /glany/, pasy z ćwiekami /pieszczochy/, kolczyki. Podgolone po bokach włosy zaczesują najczęściej w koguci grzebień. Często sięgają po środki odurzające. Ruch powstał w latach 70. w Wielkiej Brytanii, a punktem wyjścia ideologii punków była totalna krytyka otaczającej rzeczywistości i negacje tradycyjnych wartości i autorytetów. Punk zachowuje się prowokacyjnie, lubi gdy się go nienawidzi. Podczas bójek grupa tworzy swoisty szyk bojowy złożony z załóg, brygad i kolumn. Punkt toleruje anarchistę i heavymetalowca. Nie znosi z założenia satanisty, depeszowca, szalikowca i skinheada, z wzajemnością. Kieleccy przedstawiciele tej grupy upodobali sobie najpierw jedną z bram przy ul. Sienkiewicza, teraz spotykają się wokół źródełka „Biruty". Kilkunastoosobowa grupa często zaczepia przechodniów, przesiaduje na pobliskim pomniku, pije alkohol. W ubiegłym roku ulubionym zajęciem kieleckich punków było wrzucanie nastolatek do źródełka.

MŁODZI W WOJENNYCH BARWACH

Duża część młodzieży należy do subkultur... Fot. G. Romański

Satanista czarno widzi

Sataniści - ubierają się w czarne skórzane kurtki z wizerunkami diabła lub głowy kozła, buty - oficerki. Niekiedy tatuują sobie symbol trzech szóstek lub odwróconego krzyża. Pozdrawiają się zwrotem „Ave Satana", słuchają muzyki black metal. Niektórzy sataniści dewastują nagrobki, znęcają się nad zwierzętami.

Satanizm w wersji współczesnej powstał na Zachodzie w latach 60. jako sekta. Polscy przedstawiciele tej podkultury ujawnili swoją obecność w 20 lat później na festiwalach w Katowicach i Jarocinie. Sataniści spotykają się na cmentarzach odprawiając tzw. czarne msze. Podczas ceremonii są często odurzeni, niejednokrotnie dokonują samookaleczeń. Nie sympatyzują z żadną inną podkulturą.

W ub. roku do kieleckiej Izby Dziecka trafiło dwóch nastolatków identyfikujących się z ruchem satanistów. Jeden z nich twierdził, że jest przedstawicielem 20-osobowej grupy spotykającej się na Starym cmentarzu. Miał wytatuowany pentagram.

Niebezpieczny fan

Heavymetalowcy - to fani zespołów rockowych, stanowiących najliczniejszą grupę w Polsce. Noszą długie włosy, niklowlane łańcuszki, kolczyki, na skórzane kurtki nakładają dżinsowe kamizelki, z nazwami zespołów. Słuchają muzyki ciężkiej, posępnej, apokaliptycznej. Spotykają się na koncertach lub meczach piłkarskich. Prowokują bójki, używają np. kastetów i łańcuchów. Nie tolerują w pobliżu punków, skinheadów i depeszowców.

Depeszowiec ze sprayem

Depeszowcy - noszą wzorzyste kolorowe chustki tzw. bandanki, włosy podcięte z boku głowy. Sympatyzują z szalikowcmai /fanatycznymi kibicami klubów sportowych/. Ślady po depeszowcach widać na kilkudziesięciu budynkach w Kielcach. To właśnie oni zostawiają po sobie wymalowane sprayem litery „DM" lub nazwy zespołu „Depeche Mode".

Drzewiec pacyfisty

Anarchiści - odrzucają instytucję państwa, przemysłową cywilizację, obowiązek służby wojskowej. Wspierają ruchy ekologiczne i pacyfistyczne. Organizują manifestacje. W Kielcach tradycyjnie w rocznicę tzw. Nocy Kryształowej. Niosą wtedy flagi na drzewcach trzy razy grubszych niż normalnie. W Kieleckiej Izbie Dziecka można obejrzeć kolekcję tej „sztandarowej" broni.

Bojowe barwy skina

Skinheadzi - dotarli do Polski w latach 80., bez spójnej ideologii. Cechuje ich postawa rasistowska, szowinistyczna oraz kult siły fizycznej i przemocy. To oni wypisują na murach hasła typu „Polska dla Polaków". Nie tolerują Afrykańczyków, Arabów, Żydów, Niemców oraz przedstawicieli innych subkultur. Skin jest najczęściej dobrze zbudowany, nosi włosy krótko ogolone - żeby nie przeszkadzały w walce. Czapki zielone lub niebieskie z dużymi daszkami, ciężkie buty z kolorowymi sznurowadłami, wojskowe pasy, wąskie dżinsy z podwiniętymi nogawkami i „lotnicze" kurtki czarno-pomarańczowe, przekładane podczas „zadymy" na jaskrawą stronę - to atrybuty zewnętrzne skina. Ponadto przedstawiciele tej grupy posiadają tatuaże przedstawiające swastyki, trupie czaszki, pająki, symbole SS. Skinheadzi używają kastetów, pałek, skalpeli, żyletek, noży. Są sprawcami rozbojów, pobić, zabójstw. W Kielcach towarzyszą często występieniom anarchistów.

Podkultury pod lupą

Z przeprowadzonych wyrywkowo badań uczniów szkół średnich w **Stąporkowie** wynika, że 28 proc. spośród badanych w szkole zasadniczej zadeklarowało przynależność do podkultury młodzieżowej. W liceum z subkulturą zidentyfikowałosię 16 proc. badanych. Uczniowie określali skinheadów najczęściej jako agresywnych i aroganckich, punków jako buntowniczych, satanistów jako okrutnych, wrogich i bez serca. Tymczasem sami skinheadzi potrafili powiedzieć o sobie, że są zdrowi li mężni, przedstawiciele punków twierdzili, że są odważni, śmiali, towarzyscy, sataniści natomaist widzieli siebie jako poważnych i wrażliwych.

Kogo się bać

Czy przedstawiciele podkultur są groźni? Dopóki identyfikują się jedynie poprzez określany wygląd z daną grupą - nie. Problem zaczyna się wtedy, gdy wcielają w czyn często bezwzględną ideologię, nieraz za pomocą kastetu. Przy takich przejawach, działalność innej subkultury tzw. grafitti, wydawać się może zupełnie niegroźna. Grafitti - to autorzy najróżniejszych napisów i rysunków na murach. To właśnie sprayowcy odzwierciedlali wydarzenia społeczno-polityczne pisząc: **„Komuno precz"** tudzież **„Komuno wróć"**. Wybory prezydenckie podsumowali hasłami: **„007 - moim kandydatem"** albo **„Miss Polonia na prezydenta"**. Nie zabrakło krytyki osób i instytucji: **„Lechu do technikum", „007 - nie ma takiego numeru", „Wolę mieć stosunek z jeżem, niż dwa lata być żołnierzem"**; prawdziwej filozofii: **„Zima nasza, wiosna wasza, a lato muminków"** i identyfikacji z innymi subkulturami: **„Nie pij wódki, nie pij wina, weź karabin, zabij skina"**.

W ciągu dwóch lat 1991-1993 liczba członków subkultur młodzieżowych wzrosła o 75 proc., a o kilkanaście procent zwiększyła się liczba czynów karalnych dokonanych przez nieletnich. Te fakty mówią same za siebie.

MAŁGORZATA PAWELEC

PS. W artykule wykorzystano wyniki badań przeprowadzonych przez Beatę Woźniak /Wydział Pedagogiczny WSP w Kielcach/ za zgodą dr. Mirosława Jamrożka.

LONDYN. Okładka angielskiego magazynu „Esquire" z nagą supermodelką Naomi Campbell. Fot. PAP/CAF

„Odkryła" Vincenta van Gogha

Budziła w ludziach geniusz

Ojcem jej był CYPRIAN GODEBSKI, rzeźbiarz, przedstawiciel akademizmu w sztuce XIX wieku. Wiele podróżował, stąd jego dzieła znajdowano od Rosji po Limę. W Polsce zasłynął z warszawskiego pomnika Mickiewicza, jednak szczególnie bogata w rzeźby Godebskiego pozostaje Francja. Urodzony w Paryżu i tam wykształcony, dekorował tamtejsze kościoły, gmachy rządowe, wykonywał portrety, jak też nagrobki Polaków i Francuzów na paryskich cmentarzach.

Narodzinom **Misi Godebskiej** towarzyszył dramat. Zimą do Petersburga przyjechała młoda Francuzka w pogoni za niewiernym Cyprianem i tam umarła wydając na świat dziewczynkę trojga imion **Marie, Sophie, Olga.** Po latach w Paryżu, odegrała ona znaczną rolę w promowaniu sztuki początków naszego stulecia. Mówili o niej, że budziła w ludziach geniusz.

Dziad Cypriana rzeźbiarza, a pradziad Misi, Cyprian Godebski wstąpił do legionów polskich Dąbrowskiego, przebył kampanię włoską, dzielił losy Księstwa Warszawskiego z wyprawą ks. Józefa przeciw Austriakom, poległ na grobli raszyńskiej. Z kolei brat Misi, a syn rzeźbiarza, również **Cyprian Godebski**, prowadził w Paryżu dom otwarty, zwłaszcza dla przybyłych z kraju artystów i pisarzy. Z takiej rodziny pochodziła Misia.

Wyszła za mąż za **Tadeusza Natansona**, wydawcę awangardowego pisma „Revue Blanche". Ten paryski periodyk stawiał na młode talenty, drukował utwory Prousta, Gide'a, Zoli, Claudela, ilustrując je rysunkami Bonnarda, Vuillarda, Toulouse Lautreca. Życie Misi upływało w kręgu awangardy paryskiej, wkrótce zasłynęła jako wyrocznia dobrego smaku, protektorka nowych twórców i kierunków, przyjaciółka artystów.

Mallarme, Proust, Apolinaire, Cocteau umieszczali ją na kartach swych utworów. **Była ulubioną modelką Renoira, „odkryła" Vincenta van Gogha i sprzedawała przyjaciołom obrazy.** W Paryżu cieszyła się popularnością jako utalentowana pianistka. Prawdziwy entuzjazm przeżywała dla Baletów Rosyjskich zespołu **Sergiusza Diagilewa.** Przed wybuchem rewolucji bolszewickiej wyjechał on na Zachód, gdzie wzbudził aplauz w przedstawieniach **„Ognistego ptaka" Igora Strawińskiego.** W Paryżu Misia stała się jego doradcą muzycznym.

Były to szalone lata dwudzieste - barwnych koktajli, socjety i awangardy, baletów i automobili, jazzu i filmów z Hollywood, pogoni za wolnością i niezależnością kobiet. Misia chlubiła się głośnymi romansami, a potem rozwodami. Po raz drugi wyszła za mąż za **Alfreda Edwardsa**, magnata prasowego, zaś po raz trzeci za **Jose Serta**, hiszpańskiego malarza z bogatej rodziny katalońskiej.

Pierwsza dama paryskich salonów artystczynych, Misia Godebska, przyjaźniła się ze słynną projektantką mody Coco Chanel, będąc żywą reklamą jej stylu, ubierając się w suknie-koszulki, garsonki, kostiumy słynnej Gabrieli.

Przez pół wieku Misia Natanson-Edwards-Seret znana była w Europie zachodniej, uchodziła za bojowniczkę wiecznego sprzysiężenia przeciw małości, prostactwu, brzydocie.

JOANNA KOMOROWSKA

BERNARD SHAW I KOBIETY

Wegeterianin, abstynent, prawiczek do 29 roku życia - miał George Bernard Shaw wrodzony wstręt do cielesnych funkcji organizmu ludzkiego. Matka jego, twierdzą biografowie, z trudem godziła się ze swoją rolą w małżeństwie, z nadużywającym alkoholu mężem. Związek ten zresztą rozleciał się szybko. W jednym z listów syn tak pisał o tym:

„Moja matka mogłaby wynająć pokoje d'Artgnanowi i trzem muszkieterom na 20 lat i nie odkryć ich płci. I nie zwróciliby jej uwagi, dopóki nie odważyliby się zapalić cygara w salonie".

Shaw mieszkał w domu matki aż do swego małżeństwa, które zawarł mając 42 lata. Zanim jednak poślubił **Charlottę Frances Payne Townshend**, „stracił cnotę" za sprawą pewnej uczennicy matki, której ta udzielała lekcji muzyki.

Jenny Patterson zaprosiła Shawa do domu i z punktu przystąpiła do dzieła. Uwiodła go ku zazdrości wielu innych dam, aktorek, kobiet wyzwolonych... W autobiograficznym opowiadaniu tak opisał ten incydent: „Nie byłem zdolny oprzeć się jej temperamentowi i rzeczywiście, prawie przez miesiąc, bez specjalnych skrupułów, cieszyłem się przyjemnością, którą mi dawała i szukałem jej towarzystwa, jak tylko nie miałem nic lepszego do roboty..., niestety, zaledwie straciłem złudzenia, moja nieśmiałość chłopięca, oryginalność w obcowaniu z kobietami stała się dla nich nieodparcie atrakcyjna. Moje rozbawienie szybko zmieniło się w przerażenie."

Energiczna, pełna instynktu posiadania Jenny wkrótce stała się dla niego ciężarem i gdy wzgardził nią na rzecz **Florence Farr**, zaczęły się sceny... Pani Patterson została potem pierwowzorem Blanche w sztuce **„W szczyglim zaułku"**, w której, jak na ironię, dostała jedną z ról miss Farr...

Na temat nie udanego małżeństwa z Charlotte, która nie chciała mieć dzieci i utrzymywała potem, że małżeństwo nie było skonsumowane, Shaw pisał: „Nigdy nie dałem się zwieść seksowi, jako podstawie stałych związków, nie marzyłem o małżeństwie, jako spełnieniu seksualnym, inne sprawy stawiałem na pierwszym miejscu. Doceniałem doświadczenia seksualne ze względu na ich moc sprawczą dla emocji i uczuć, jakkolwiek sporadycznie dawały mi cząstkę ekstazy, która może pomóc w osiągnięciu warunków dla świadomego działania intelektualnego."

Prócz platonicznej miłości do aktorki **Ellen Terry**, która podbiła serca takich mężczyzn epoki, jak **Buffallo Bill, Oscar Wilde, Lewis Carroll, Tennyson i lord Gladstone**, miał też pisarz inną, wielką, romantyczną miłość. Była nią mężatka pani **Campbell**, z którą zetknął się „służbowo", poszukując odtwórczyni jednej z ról w swej sztuce.

Mimo późniejszych zarzekań z jego strony, że ich stosunki były tak „niewinne" jak „króla Magnusa i Orynthii", podobno jednak mówił jej takie słowa: „Była pani dla mnie postacią z marzeń mego dzieciństwa, jedyną miłością, spełnieniem oczekiwań, przeznaczeniem"...

Pewnego razu aż 30 razy napisał jej imię na kwałku papieru, dodając: „cóż pozostaje do powiedzenia?". Gdy pewnego sierpniowego dnia ukochana nie zjawiła się na rendezvous, jego gorące uczucie zmieniło się w gniew i urazę. „Utrata kobiety nie oznacza końca świata" - napisał w liście do niej. „Słońce lśni, przyjemnie jest popływać /Shaw pływał niemal do końca swego życia/, dobrze pracować, moja dusza wytrzyma tę samotność. Ale jestem głęboko, głęboko zraniony. Traktowałem cię zbyt dobrze, wyidealizowałem, rzuciłem moje serce i umysł do twych stóp, abyś zrobiła z nimi, co zechcesz, a ty je podeptałaś, zraniłaś moją próżność, niepojęta bezczelność, niewybaczalna zbrodnia".

I dalej w następnym liście: „Chcę ranić ciebie, bo zraniłaś mnie. Nikczemna, podła, bez serca, frywolna, niegodziwa kobieto, kłamczyni, kłamliwe usta, kłamliwe oczy, ręce, łamiąca obietnice i przysięgi oszustka, niegodna zaufania..." Zdaje się, że do końca swego długiego życia, zmarł w wieku 94 lat w 1950 r., nie wybaczył jej tego...

PIOTR CYGANKOW

http://sbc.wbp.kielce.pl

Zapraszamy do dyskusji

W ciągu 1993 roku przestępczość wzrosła o 60 procent - informuje dokument zatytułowany „Bezpieczeństwo obywateli i porządek publiczny", przygotowany przez Ministerstwo Spraw Wewnętrznych na zlecenie Rady Ministrów. W 1994 roku tendencja ta utrzymywała się nadal. Ten sam dokument stwierdza również, że przestępstwa trafiające do organów ścigania to tylko 30 procent wszystkich popełnionych, a z tych 30 procent tylko połowa spraw trafia na sądową wokandę. Oznacza to, że 85 procent przestępców nie dosięga ręka sprawiedliwości.

Zręby ustawy

zwanej **kodeksem karnym** powstały na początku lat sześćdziesiątych, kiedy to przestępstwem gospodarczym było naciągnięcie skarbu państwa lub manko w gieesowskim sklepie. Nikt wówczas nie wiedział co to są przestępstwa porachunkowe, wymuszanie okupów od właścicieli sklepów, egzekucje długów przy pomocy noża i siekiery, a kradzieży samochodów prawie nie było, bo w mieście wojewódzkim Kielce było zarejestrowanych nie więcej niż trzysta pojazdów. W zasadzie cały kodeks zwrócony był w kierunku ochrony państwa, ustroju i sił podtrzymujących ten stan rzeczy.

Ostatnia większa nowelizacja kk odbyła się w 1989 r. Niby tak niedawno, a jednak w rozdziale XXX zatytułowanym „Przestępstwa gospodarcze" mowa jest wyłącznie o „gospodarce uspołecznionej" i „mieniu społecznym". Ani słowa o aferach gospodarczych w sektorze prywatnym.

- Wymuszanie okupów od właścicieli skradzionych samochodów w niektórych okolicznościach nie jest ujęte w kodeksie karnym, a co za tym idzie, powoduje poważne trudności interpretacyjne związane z kwalifikacją prawną tego czynu - mówi zastępca prokuratora wojewódzkiego w Kielcach **Stanisław Czarnecki.**

- W obecnym systemie prawo coraz bardziej nie przystaje do rzeczywistości - stwierdza natomiast sędzia **Andrzej Jagiełło,** prezes kieleckiego Sądu Wojewódzkiego. - Jest potrzebna przebudowa procedur, prawa pracy, kodeksu karnego itd. Prawo musi być spójne i nie może być wewnętrznie sprzeczne.

Obecne prawo

nie jest więc ani spójne, ani jednolite - przestępcy o tym doskonale wiedzą i wykorzystują ten stan rzeczy. Osławiony już artykuł 214 kk jest tego najlepszym dowodem. Artykuł ten mówi, że „kto zabiera w celu krótkotrwałego użycia pojazd mechaniczny..." nie jest złodziejem, tylko człowiekiem, który bez pytania pożyczył sobie czyjeś autko.

- Nasz kodeks karny opiera się na zamiarze myślowym - tłumaczy jeden z oficerów operacyjnych kieleckiej policji. - Jeśli sprawca chciał się tylko przejechać, to nie może odpowiadać tak jak ten, który kradnie, aby sprzedać.

Pogląd ten jest jak najbardziej logiczny, ale konia z rzędem temu, kto zaryzykuje twierdzenie, że „zamiar myślowy" złodzieja nie jest skierowany do własnej stodoły lub w kierunku jakiegoś zalewu, żeby tam samochód zatopić.

Interpretacja tego artykułu

jest również ciekawa. Jeśli bowiem sprawca jest złapany na gorącym uczynku, to wówczas jest „krótkotrwałe użycie", a jeśli sprawcy nie ma, uciekł lub schował się za drzewo, to wtedy jest normalna kradzież /!/.

Wspomniany wcześniej prokurator Stanisław Czarnecki stwierdza tymczasem: - Prawo mówi, że nie dających się usunąć wątpliwości nie wolno rozstrzygać na niekorzyść podejrzanego. Ja nie przypominam sobie, żeby ktoś został skazany na bezwzględną karę pozbawienia wolności z art. 214. Jeśli już, to wyroki są zawieszane na okres próby. Dam inny przykład. Kiedyś policja złapała w wiejskiej restauracji człowieka. Była noc, otwarte drzwi, a w środku ten człowiek. Policjanci go w kajdanki, a on w krzyk: „Panowie, co wy robicie! Ja przechodziłem, zobaczyłem, że drzwi są otwarte, znam właścicielkę i chciałem sprawdzić, co się dzieje". Ten stan rzeczy nasunął wątpliwości, bo w rzeczywistości, jeśli nie ma innych dowodów, to jest ogromny problem czy dać wiarę zatrzymanemu, czy też nie - mówi prokurator Czarnecki. - Inna sprawa, że kilkanaście metrów od restauracji znaleziono transportery z wódką, do których nikt się nie przyznawał.

Stwarzać pozór niewinnego obywatela to jest jedna szkoła uniknięcia odpowiedzialności za włamanie. Drugą szkołą jest ucieczka zakosami... - Jeśli nakryjemy złodzieja podczas roboty, a on zacznie uciekać, to ani na chwilę nie może on zniknąć z pola widzenia policjanta. Gdy jednak uciekający włamywacz zniknie za rogiem i dopiero później zostanie schwytany, przed sądem rodzi się pytanie: czy to na pewno tego złapaliśmy, który kradł? A może to zupełnie niewinny człowiek, tylko tak samo ubrany? - skarżą się policjanci. - A wątpliwości są atutem oskarżonego.

Przenieśmy się na grunt

przestępstw gospodarczych.

Oddajmy jednak głos zastępcy prokuratora wojewódzkiego

CZY CZUJESZ SIĘ BEZPIECZNY?

w Kielcach Stanisławowi Czarneckiemu:

- Przestępczość gospodarcza często określana mianem aferowej, w województwie kieleckim dotyczy przede wszystkim takich zjawisk, jak wyłudzanie kredytów bankowych i niegospodarności związanej z kredytowaniem, uszczuplenie należności skarbu państwa przy zobowiązaniach podatkowych, nieprawidłowości w przekształceniach prywatyzacyjnych, naruszanie przepisów kodeksu handlowego oraz korupcji w wielkich rozmiarach. Są to nowe mechanizmy przestępczości i w dalszym ciągu nastręczają wiele trudności - mówi prokurator Stanisław Czarnecki.

Tymczasem „czynniki wyższe" zlikwidowały w 1990 roku wydział przestępstw gospodarczych w kieleckiej komendzie policji.

- Afery gospodarcze tworzy niedoskonałe prawo - twierdzi cytowany wcześniej oficer policji. - Mój informator mi mówi, że ktoś zatrudnia kogoś „na czarno". Piszę do ZUS pismo i pytam, czy facet płaci składki ubezpieczeniowe, a oni mnie informują, że nie mogą powiedzieć, bo im nie wolno. Inna sprawa: wiem, że ktoś dokonuje poważnych uszczupleń podatkowych, zwracam się do urzędu skarbowego, aby mi udostępnił wszelkie dane, a ten odpowiada, że to tajne. Nawet firmy ubezpieczeniowe nie dadzą policji żadnych oficjalnych danych. Tak samo jest z bankami. Który z dyrektorów banku będzie się chciał chwalić, że ma ileś tam nieściągalnych kredytów? - mówi oficer policji.

Problem jest niebagatelny.

We wzmiankowanym na początku tego materiału dokumencie MSW **„Bezpieczeństwo obywateli..."** mówi się, że straty z tytułu przestępstw gospodarczych /tylko tych dokonanych w 1993 r., które trafiły na wokandę sądową/ sięgnęły 7 bilionów złotych. Biorąc pod uwagę, że jest to tylko 30 procent wykrytych afer, kwotę tę można pomnożyć co najmniej przez 3.

Inny dokument opracowany tym razem przez Narodowy Bank Polski i zatytułowany **„Raport o zagrożeniach i kierunkach restrukturyzacji systemu bankowego"** mówi, że procent trudno ściągalnych kredytów /czyli takich, w których bank nie sprawdził wiarygodności klienta lub klient był wiarygodny, ale z założenia nie miał zamiaru oddać pieniędzy/ rośnie lawinowo. W 1991 r. takich kredytów było ponad 16 procent, w 1992 r. - 26,8 procent, a w 1993 r. - 27,4 procent. Na tych kredytach banki straciły 53 procent swojego kapitału! Połowa bankowych pieniędzy odpłynęła w nieznane i nie zamierza powrócić. Połowę bankowych pieniędzy przejęli oszuści i hochsztaplerzy, przepisali ten majątek na swoje rodziny i najspokojniej zbankrutowali.

Tymczasem

postępowanie w sprawach karnych

ciągnie się nieraz bardzo długo. Wszystko zaczyna się od policjanta, który musi spisywać całe epistoły. Najpiew przyjmuje zawiadomienie o przestępstwie i opisuje zdarzenie, potem tę samą osobę przesłuchuje w charakterze świadka i te same słowa, co wcześniej, przepisuje na protokół przesłuchania. Żeby było śmieszniej, to zawiadomienie o przestępstwie nie może być dowodem w sądzie, natomiast te same wyjaśnienia, ale spisane na druku „protokół zeznania świadka", są dopuszczone jako dowód. Tak przynajmniej twierdzą policjanci.

Gdy wreszcie sprawa trafi do sądu, to i tu zaczyna się kocioł. W kieleckim okręgu sądowniczym w roku 1993 wpłynęło około 120.000 spraw. W porównaniu do roku 1992 wzrost wynosi 30 procent. Ministerstwo Sprawiedliwości wyliczyło przed laty, że w kieleckim okręgu powinno być 188 sędziów i tylu jest.

- Normy etatowe przedstawione przez ministerstwo i tak są wygórowane, ale gdyby ich się trzymać, to brakuje nam ponad 50 sędziowskich etatów - mówi sędzia Sądu Wojewódzkiego w Kielcach. - W niektórych wydziałach sprawy leżą po kilka miesięcy i jeśli sytuacja nie zostanie rozwiązana w ciągu najbliższych lat, to możemy stanąć w sytuacji bez wyjścia. To grozi zapaścią sądownictwa. Poza tym należałoby uprościć pewne sprawy.

Sytuacja finansowa Temidy

jest, delikatnie mówiąc, zła.

- Od 15 lat, jak jestem w policji, nie było tak, żeby w następnym roku było lepiej niż w poprzednim - twierdzi oficer kieleckiej policji. - Dziś mamy tyle pieniędzy, że każdy radiowóz może przejechać w miesiącu nie więcej niż 40 kilometrów, bo nie ma na paliwo. Z komendy do naszej stacji paliw i z powrotem jest 9 km, czyli pozostaje 31 kilometrów w celu patrolowania ulic. Ja sam zostałem ukarany za nieprzestrzeganie dyscypliny budżetowej, bo przekroczyłem limit o 100 kilometrów. Kiedyś została złożona skarga na bezczynność policji w jednym z wiejskich komisariatów. Obwiniony komendant tłumaczył się: „Nie interweniowałem, bo nie miałem paliwa w samochodzie". Musimy natomiast konwojować więźniów i policji nikt za to nie zwraca, a poza tym odrywamy naszych ludzi od normalnej służby.

I jeszcze jedna ciekawostka.

W pomieszczeniach **Komendy Rejonowej w Kielcach przy ulicy Śniadeckich** jest zimno jak w psiarni. Wszyscy grzeją się przy pomocy elektrycznych grzejników. Policja płaci horrendalne rachunki za energię elektryczną. Gdyby przeprowadzić remont dachu, wówczas zimową porą zrobiłoby się w komendzie znacznie cieplej, ale jest odgórny zakaz wykonywania remontów.

W Prokuraturze Wojewódzkiej w Kielcach budżetowe pieniądze skończyły się już we wrześniu ubiegłego roku. Nie zapłacone należności wobec biegłych i innych instytucji przekroczyły już 1.500.000.000 zł. W prokuraturach województwa kieleckiego nie ma ani jednego komputera, faksy można policzyć na palcach rąk, a o meblach lepiej nie wspominać, epoka - wczesny Bierut.

Sąd Wojewódzki w Kielcach ma także znaczne opóźnienia w realizacji swoich zobowiązań. Zalega z zapłatą biegłym, ławnikom, kuratorom. Brakuje wszystkiego - lokali, nowoczesnego sprzętu itd. Budynek sądu w Busku nie nadaje się do użytkowania. Tam to już jest śmierć techniczna. Jednak najgorzej było w roku 1992, kiedy to sądy okręgu kieleckiego miały 12 miliardów długów. Nawet poczta odmówiła obsługi jednego z rejonowych sądów.

MAREK GLUZA

PS. Już podczas autoryzacji materiał ten wzbudził bardzo duże kontrowersje. Aby wyjaśnić wszystkie problematyczne kwestie, postanowiliśmy zorganizować dyskusję z udziałem reprezentantów sądu, prokuratury i policji. Pragnęlibyśmy, aby czwartym głosem w tej dyskusji był głos Państwa. Chcemy dowiedzieć się czy czują się Państwo bezpieczni w swoim domu, na ulicy itd. Czekamy więc na Wasze listy i telefony.

Za chwilę wkraczamy do akcji...

Namawianie kobiet do rozbierania się... jest na porządku dziennym

OSTROŻNIE Z HIPNOZĄ

LONDYN. Od czasu, kiedy następca tronu, książę Karol z uznaniem wypowiedział się o alternatywnej medycynie, znacznie wzrosła popularność różnego rodzaju terapii. Ludzie z najróżniejszymi schorzeniami, a czasami po prostu z depresją czy stresem bądź chcący zerwać z jakimś nałogiem coraz częściej szukają pomocy w bioprądach, akupunkturze, aromaterapii czy hipnozie. W wielu przypadkach zabiegi pomagają. W Wielkiej Brytanii działa Konfederacja Organizacji Uzdrawiaczy, która liczy ponad 8000 członków stosujących medycynę alternatywną. Hipnotyzerów, zrzeszonych w odrębnym związku, jest jeszcze więcej.

Stephen Brooke jest hipnotyzerem nowej generacji. Chce ułatwić ludziom zmiany, jakich pragną dokonać w swoim życiu. Początek roku to szczególnie popularny okres, jako że niemal każdy podejmuje jakieś noworoczne postanowienia. Na grupowych sesjach, za które każdy pacjent płaci 150 funtów, Brooke używa swych hipnotycznych talentów, by pomóc ludziom odzwyczaić się od palenia czy alkoholu, zwalczyć otyłość bądź pozbyć się różnego rodzaju lęków i fobii. - Przychodzi wielu sceptyków i z tymi jest najtrudniej, ale większości pomagam - mówi pan Brooke. O ile hipnoza stosowana przez Stephena Brooke'a i jemu podobnych - w wielu przypadkach są to ludzie z medycznym wykształceniem - nie budzi kontrowersji, o tyle hipnotyczne popisy na estradach w klubach i barach, a nawet w studiu telewizyjnym coraz częściej powodują zastrzeżenia natury moralnej i etycznej.

Sprawa trafiła na forum parlamentu, gdy ujawniono, że jedna z uczestniczek hipnotycznego seansu na estradzie, 24-letnia Sharron Tabarn zmarła cztery godziny po tym, jak hipnotyzer wyprowadził ją z transu, sugerując, że w tym momencie przez jej krzesło przeszedł prąd elektryczny o napięciu 10 tys. voltów. Kampanię zainicjowała matka zmarłej. Od tego momentu przykłady hipnotycznych urazów zaczęły się sypać lawinowo. Pewien młody człowiek przez kilka miesięcy jadł ponad kilogram cebuli dziennie. Hipnotyzer przekonał go w czasie transu, że cebula smakuje jak soczyste, słodkie jabłko. Inny zapadał w trans, gdy tylko ktoś klasnął w ręce. Wiele osób skarżyło się na długotrwałe depresje i migreny po seansach hipnotycznych, często wymagające leczenia szpitalnego.

Najbardziej popularny hipnotyzer w Wielkiej Brytanii, prezenter seryjnego programu rozrywkowego w telewizji - **Paul McKenna** - wystąpił w obronie swej profesji przed zarzutem nieodpowiedzialności i wezwał do walki z „dzikimi" hipnotyzerami, którzy bez skrupułów wykorzystują swe zdolności, ryzykując zdrowiem i godnością swych ofiar dla publicznego poklasku i łatwego zarobku. Tymczasem okazało się, że sam McKenna w jednym ze swych programów wprowadził w stan hipnotyczny 26-letniego **Christophera Gatesa** i w czasie przerwy w nagraniu nie wyprowadził go z transu. Po zakończeniu nagrania Gates poczuł się źle i następne cztery tygodnie spędził na oddziale psychiatrycznym w szpitalu. Obecnie jego stan zdrowia pogorszył się do tego stopnia, iż uważa, że ma 8 lat i zachowuje się jak ośmiolatek. Musi być cały czas pod opieką dorosłych.

W wielu klubach działają hipnotyzerzy „tylko dla dorosłych". Za wysokie honorarium wprowadzają w trans młode kobiety z widowni, często żony czy dziewczyny obecnych. By uniknąć ewentualnych protestów, w tym samym czasie hipnotyzują ich partnerów. Na sylwestrowym przyjęciu w jednym z klubów piłkarskich młoda dziewczyna pod hipnozą przeżywała na estradzie „orgazm swego życia", wijąc się z rozkoszy na oczach kilkusetosobowej widowni, podczas gdy jej partner chodził w transie i namawiał obecnych do wstąpienia do sekty Hare Krishna. Trzy kobiety symulowały seks w przedziale kolejowym, inna - stosunek z różowym, plastikowym słoniem. Namawianie kobiet do rozbierania się pod hipnozą czy do masturbacji jest w takich klubach na porządku dziennym.

Wszystko wskazuje na rychłą zmianę ustawy o hipnozie na estradzie, w miejscach publicznych. Do dziś obowiązuje tu prawo z 1952 r., mówiące jedynie o licencji na występy i o tym, że ochotnicy na seansach hipnotycznych muszą mieć ukończone 18 lat. Po zatwierdzeniu przez parlament, za czyn karalny uznany będzie każdy przypadek zmuszania ludzi pod hipnozą do działań nieprzyzwoitych, naruszających normy etyczne i moralne.

WOJCIECH ZYMS

http://sbc.wbp.kielce.pl

Limit wieku - 28 lat

Wszyscy ludzie marszałka

Powinni mieć ponad 180 cm wzrostu, dobrą prezencję, znać przynajmniej jeden język obcy, posiadać nienaganne maniery oraz doskonałą pamięć wzrokową. Limit wieku dla nowo przyjmowanych - 28 lat. Są „wizytówką" Sejmu, najczęściej pierwszymi osobami, z którymi stykają się odwiedzający parlament. To Straż Marszałkowska.

-To w końcu jak będzie? - zdaje się pytać Józef Oleksy Aleksandra Kwaśniewskiego.
Fot. G. Romański

Wszystkich „ludzi marszałka" jest w tej chwili 96, w tym 4 panie. Chętnych do tej pracy, jak zapewnia komendant straży Ryszard Szymczyk, nie brakuje, dlatego selekcja jest bardzo ostra, na jedno miejsce przypada kilku kandydatów. Co ich przyciąga? Praca dająca satysfakcję i „dobry adres". Chociaż pełnią służbę 12 godz. na dobę /około 200 godz. w miesiącu/, a przy wydarzeniach specjalnych - jak choćby wizyta w Sejmie prezydenta USA Billa Clintona - i dłużej, nie narzekają. Średnia zarobków jest nieco wyższa od krajowej - około 7 mln.

Czym zajmują się na co dzień? Zabezpieczeniem obrad Sejmu i Senatu, ochroną mienia parlamentarnych gmachów, a nawet... gaszeniem pożarów. Należy to do obowiązków wydziału ratowniczo-gaśniczego. Nazwa niezbyt fortunna, ale jak wyjaśnia komendant, wytyczne MSW zastrzegły używanie nazwy „straż pożarna" tylko dla zawodowców. Zresztą w związku z rosnącą skalą zadań „marszałkowcy" przechodzą szkolenie takie jak policjanci czy ochroniarze. Są też wyposażeni w broń.

Mimo tych wszystkich usprawnień, niektórzy wciąż wspominają casus Anastazji P., której udało się zmylić wszystkie kontrole i bezkarnie nagabywać posłów... R. Szymczyk wyjaśnia, że Anastazji nie dlatego udało się prześlizgnąć, że system jest nieszczelny, tylko dlatego, że posiadała ważną, potwierdzoną legitymację prasową „Miliardera", a każdy dziennikarz ma prawo wstępu do parlamentu - taka jest zasada generalna, wyjątki od niej byłyby groźnym precedensem. Naczelny „Miliardera" sumitował się potem, że nie zlecał Anastazji do wykonania żadnych „zadań służbowych" na terenie Sejmu, ale co się stało...

Jakie życzenia ma komendant w nowym roku? Żeby lepiej rozumieli pracę jego ludzi właśnie dziennikarze. Obrażają się np., że nie wpuszcza się ich głównym wejściem. Nie straż to wymyśliła. System bezpieczeństwa wymusza takie rozwiązania.

ZBIGNIEW KRZYŻANOWSKI

KAWA Z CHIAPAS DLA WAŁĘSY

Jesus Anaza - w przeszłości terrorysta i anarchista, autor głośnego porwania do Hawany południowoamerykańskiego samolotu, obecnie szanowany pracownik instytucji szkolącej wydawców. Ramon Gonzalez - niezależny związkowiec, sympatyk partyzantki działającej w południowym stanie Chiapas. Dzięki nim w latach 80. rodziny internowanych działaczy „Solidarności" otrzymywały z Meksyku paczki z odzieżą i kawą.

Fot. G. Romański

„W imieniu Lecha Wałęsy dziękuję bardzo za przesłaną paczkę i przesyłam jego serdeczne pozdrowienia" - napisała z Gdańska 8 sierpnia 1985 r. pełnomocniczka L. Wałęsy. Podobnie jak ta kartka, pod adresem działającego wówczas w Meksyku Komitetu Pomocy „Solidarności" dotarły dziesiątki listów z całej Polski z podziękowaniami rodzin internowanych działaczy za udzieloną pomoc i wsparcie.

Wysłane przez komitet w latach 1984-85 kilkukilogramowe paczki z kawą trafiły do adresatów w Nowej Hucie, Piotrkowie Trybunalskim, Polkowicach, Szczecinie, Gdańsku, Warszawie, Wrocławiu i Zorach. Kawa pochodziła z pogrążonego w skrajnej nędzy, zapomnianego stanu Chiapas, gdzie do dzisiaj nie została ugaszona rebelia chłopsko-indiańska, która wybuchła na początku ubiegłego roku.

„Tak, wysłaliśmy kawę do Polski" - mówi działający od dłuższego czasu w niezależnym związku zawodowym nauczyciel **Ramon Gonzalez**. *„Uważaliśmy, że był to sposób pomocy Polakom walczącym o sprawiedliwość społeczną"* - wyjaśnia 40-letni nauczyciel z niedostępnego rejonu górskiego Ocosingo, w pobliżu granicy z Gwatemalą.

„Wśród Meksykanów pomagających rodzinom internowanych Polaków byli przyszli sympatycy, a może nawet organizatorzy rebelii" - mówi jeden z inicjatorów akcji pomocy, **Wojciech Stebelski,** którego matka, **Betka Stebelska** z domu **Orłowska** związana była z wielką XIX-wieczną emigracją polską.

Komitet utworzony przez Wojciecha Stebelskiego i Jolę Nitosławską nawiązał kontakt z niezależnymi związkami zawodowymi. *„Biuro Koordynacyjne »Solidarności« w Brukseli dostarczyło nam listę osób internowanych w Polsce. Wybraliśmy z niej ponad 130 nazwisk i zaczęliśmy początkowo wysyłać paczki z odzieżą"* - mówi **Jola Nitosławska,** wnuczka ministra spraw zagranicznych w emigracyjnym rządzie **Stanisława Mikołajczyka.**

Komitet nie zdążył jednak jeszcze wysłać wielu paczek z odzieżą, kiedy niespodziewanie z odległego o niemal 1000 km Chiapas dostarczono autobusem duże, 50-kilogramowe wory z kawą. *„Trudno było wówczas stwierdzić dokładnie, od kogo pochodziły. Niezależni meksykańscy związkowcy działali praktycznie w konspiracji, mógł to wysłać jakiś Jorge, Pedro, Juan czy ktoś inny"* - wspomina Wojciech Stebelski.

Biuro komitetu zamieniło się w magazyn-rozdzielnię kawy. *„Ryzykowaliśmy wydaleniem z kraju, który stał się naszą drugą ojczyzną. Tu była jeszcze epoka Che Guevary. Nie chciały nas popierać ani oficjalne związki zawodowe, ani rząd, chociaż mieliśmy kontakty na wysokich szczeblach, szczególnie w kołach przemysłowych. W Meksyku, gdzie religijność społeczeństwa kłóci się z utrzymującym się od ubiegłego wieku w kołach rządowych antyklerykalizmem mówiono, że »Solidarność« jest od papieża"* - wyjaśnia Jola Nitosławska.

„Na największe poparcie mogliśmy liczyć wśród niezależnych związkowców, dysydentów z szeregów meksykańskich komunistów, trockistów, anarchistów, a nawet terrorystów. Poznaliśmy praktycznie całe tutejsze podziemie" - mówi Wojciech Stebelski.

Jednym ze współpracowników komitetu był **Jesus Anaza,** obecnie 48-letni poważany specjalista ds. wydawniczych. Na przełomie lat 60. i 70. był ściganym w wielu krajach lewicowym terrorystą. *„W 1969 r. zmusiłem do lądowania w Hawanie południowoamerykański samolot, który leciał z Urugwaju przez Peru i Ekwador do Miami"* - wspomina Jesus, unikając określeń „porwanie" bądź „terroryzm". Celem tej akcji miało być uzyskanie poparcia Kuby dla działających w Meksyku grup wywrotowych.

Jednakże komunistyczny reżim Fidela Castro, z którym rząd Meksyku zawsze utrzymywał przyjacielskie stosunki, nigdy nie zdecydował się wesprzeć meksykańskich terrorystów i ugrupowań skrajnie lewicowych.

Działającego w „Miejskim Froncie im. Zapaty" Jesusa wysłał do Pragi. Przez następnych kilka lat Jesus prowadził terrorystyczną działalność w Europie, Ameryce Południowej i na Bliskim Wschodzie. W Jordanii współpracował z Al Fatah.

W 1972 r., po powrocie do Meksyku, został zatrzymany. *„Byłem torturowany i spędziłem 16 miesięcy w więzieniu. Rząd Meksyku, którego służba bezpieczeństwa zawsze ściśle współpracowała z castrowską bezpieką, wymienił mnie wraz z kilkudziesięcioma innymi więźniami za uprowadzonego amerykańskiegos dyplomatę. Zostaliśmy wydaleni z Meksyku i zatrzymani bez paszportów na Kubie"* - mówi Jesus Anaza.

„W końcu w 1975 r. dostaliśmy prowizoryczne paszporty meksykańskie i przerzucono nas do Europy środkowowschodniej, ale w Pradze oderwałem się i przedostałem przez Austrię do Włoch. Tam przyjęła mnie organizacja »Lota continua«" - wspomina amnestionowany terrorysta.

Kiedy nastał okres „Solidarności" Jesusowi udało się odbyć podróż samochodem do Polski, skąd przeszmuglował do Włoch bibułę. W 1982 r. powrócił do Meksyku i zaoferował swoje usługi Komitetowi Pomocy „Solidarności".

Kiedy w 1984 r. z Chiapas wysyłano za pośrednictwem komitetu kawę dla rodzin internowanych Polaków nikt nie przypuszczał, że za jakiś czas w tym samym stanie wybuchnie rebelia, której przywódcy będą również domagali się zmiany panującego systemu politycznego.

JACEK HINZ

Czy wiecie, że...

Bono przywdziewa strój filmowego dyktatora Chaplina

Bono, lider piosenkarskiego zespołu irlandzkiego **U-2** kupił za 55.720 dolarów strój dyktatora, w którym Charlie Chaplin parodiował Hitlera w satyrycznym filmie „Wielki Dyktator" w roku 1940. Bono nabył strój na przetargu w londyńskim domu aukcyjnym „Sotheby's".

Jeśli ktoś chce zobaczyć Bono w chaplinowskim stroju, powinien chadzać po jego prywatnej kawiarni „Hard Rock Cafe" w stolicy Irlandii - Dublinie. W każdym razie, gdy Bono stroju nie przywdziewa, ubranie filmowego dyktatora, fryzjera Adenoida Hynkela, wisi w kawiarni.

Znaleziono lornetki, które mogły uratować „Titanica"

We wraku **„Titanica"**, „niezatapialnego" statku pasażerskiego, który zatonął w roku 1912, w czasie podróży dziewiczej z Southampton w Anglii do Nowego Jorku, poszukiwacze znaleźli w sierpniu dwie lornetki - podało brytyjskie Narodowe Muzeum Morskie. Statek uderzył w górę lodową, a na dno poszło ponad 1500 pasażerów.

Jeden z uratowanych obserwatorów, którzy mieli wypatrywać niebezpieczeństw, powiedział amerykańskiej ekipie dochodzeniowej, że jedna z lornetek zagubiła się w okresie od jego zwodowania w Belfaście do wypłynięcia z Southampton. Prośba załogi o dostarczenie nowej lornetki została odrzucona.

Patti Davis na golasa

Znowu głośno o pasierbicy byłego prezydenta USA Ronalda Reagana **Patti Davis**, znanej z wdzięków nie do pogardzenia, których wcale nie ukrywa. Tak bardzo lubi swego „Playboya", że tym razem nagrała kasetę wideo w playboyowskim stylu. Na taśmie można zobaczyć jak uprawia kickboxing z młodym człowiekiem. Przy czym nie ma na sobie żadnego okrycia. Kasetę będzie można kupić na początku przyszłego roku.

Patti Davis nie jest już osobą pierwszej młodości, chodząc 42 rok po ziemi. W wypowiedzi telewizyjnej zapewniła jednak, że jest wiele kobiet, które lubią oglądać jej magazyn i dlatego w tym wieku, który osiągnęła zrobiła to, co zrobiła. Taka logika...

Ronald Reagan pytany, co o tym wszystkim sądzi, powiedział, że nie ma nic do powiedzenia.

Jeszcze jeden medal dla Pelego

Pele ma już 53 lata, ale ciągle zbiera jakieś puchary i medale. Najnowszy trafił mu się w Budapeszcie, gdzie wyszedł na boisko, aby trochę pokopać w piłkę podczas pokazowego spotkania z udziałem gwiazd węgierskiej piłki nożnej.

Węgierski minister spraw wewnętrznych **Gabor Kuncze** zawiesił na piersi **Pelego** Order Krzyża Republiki Węgierskiej, jedno z najwyższych odznaczeń państwowych. Order przyznano mu za całokształt osiągnięć sportowych.

Czarownice są na świecie

Leczy metodą REIKI. Wiele podróżowała po świecie. Skończyła kursy szamańskie w Tybecie, inicjację uprawniającą do stosowania REIKI przeszła w Kanadzie, w Górach Skalistych, a osobą wprowadzającą była japońska mniszka buddyjska. Podczas inicjacji zapomniała zdjąć z palca złoty pierścionek ze szmaragdem i brylancikami. Ten pierścionek nosiła od czasu konfirmacji /jest ewangeliczką/ i „zrósł się" z nią do tego stopnia, że nie pamiętała o jego istnieniu. Skutek? Można dziś obejrzeć ponownie oprawiony zielony kamień - zupełnie poprzecinany siateczką pęknięć. Energia kosmiczna to ogromna siła...

PIĘKNY SZMARAGD

Co to jest REIKI? Mówiąc ogólnie, jest to proces samodoskonalenia się, a leczenie ludzi nie jest celem samym w sobie. Ale leczyć można. W Polsce są dwie osoby, rzeczywiście inicjowane i uprawnione do leczenia metodą REIKI. Jedną z nich jest zakonnica z klasztoru na Dolnym Śląsku, drugą - pani **Adrianna Kacperska**, prawniczka, Austriaczka z dobrej rodziny i... „czarownica", jak ją żartobliwie nazywają znajomi. REIKI to nie jest bioenergoterapia. Pani Kacperska nie wykorzystuje swojej siły podczas leczenia, ale przekazuje tylko energię kosmiczną, kładąc ręce na ciele chorego. Zabieg trwa około godziny. Podobno można wyleczyć prawie wszystko, ale „trudne" choroby wymagają znacznie więcej czasu od terapeuty.

„Czarownica" ma bogatą dokumentację swoich osiągnięć. Piszą ludzie, którym zlikwidowała guzy i zmiany skórne, których leczyła z depresji i gruźlicy kości, likwidowała torbiele na jajnikach i nerkach, goiła rany. Bodaj najbardziej spektakularnym osiągnięciem ostatnich lat jest wyleczenie dziecka polskiej lekarki z Damaszku z... choroby Downa. Każdy lekarz powie, że to niemożliwe; ale dziecko, które „czarownica" zastała jako roślinę, ma w tej chwili normalne rysy twarzy, mówi, biega. Wymagało to kilka razy powtarzanych, trwających dwa tygodnie zabiegów /po trzygodzinne zabiegi dziennie/. Tak wyczerpującej pracy nie można się podejmować zbyt często, jeśli chce się normalnie żyć i nie zaniedbać własnej rodziny.

Dlaczego chorujemy? Często takie właśnie jest nasze przeznaczenie, taka jest nasza karma, jak powiedzieliby ludzie Wschodu. Dużo zależy od tego, kim byliśmy w poprzednich wcieleniach. „Czarownica" wierzy w reinkarnację, uważa to za niesprzeczne z chrześcijaństwem, a jednocześnie gwarantujące sprawiedliwość Boską. - Bo przecież - mówi pani Kacperska - to nie jest sprawiedliwe, że jeden ma pieniądze, jest ładny, mądry i bogaty, a drugi nie ma nic. Więc musi być tak, że jakoś sobie na to zasłużył w poprzednim wcieleniu. Teraz może popracować nad sobą i karmę odmienić. Nie wiem, co powiedzieliby na to przedstawiciele różnych kościołów. Natomiast ludzie, których pani Adrianna „cofała" do poprzednich wcieleń, momentalnie zaczynają wierzyć w wędrówkę dusz. Ale to już jest zabieg, któremu nie każdy może się poddać i nie każdy chciałby tego doznać. Leży się po prostu wygodnie i nagle przed nami, ale jak za szklaną ścianą, pojawiają się obrazy. Widzimy siebie - w innej epoce, w innym stroju, ale wiemy, że to my. Jak to robi „czarownica" - nie wiadomo. Nie stosuje hipnozy, którą uważa za dopuszczalną tylko w nielicznych przypadkach, ale mimo to widzimy swoją przeszłość. I może przynajmniej niektórzy próbują zrozumieć, dlaczego teraz cierpią...

„Czarownica" potrafi pomóc na odległość. Koleżanki dzwonią i proszą: - Źle cię czuję, wyciągnij czyściłapkę! I pani Kacperska „wyciąga rękę" i pomaga na doraźne dolegliwości. A czasem przestrzega: - Dziś wieczorem się u ciebie „zabawię"! Jedna z dziennikarek przez długi czas nie mogła uspokoić kota, nieoczekiwanie przez „coś" wystraszonego i biegającego z wrzaskiem po mieszkaniu. Na drugi dzień zaprzyjaźniona z nią „czarownica" spytała: - Co tam się działo z kotkiem koło jedenastej? - i uśmiechnęła się szelmowsko.

- Nawet dla samej rozmowy warto spotkać się z panią Kacperską - napisała Ewa B. po terapii. - To niezwykły człowiek, niby zwyczajna kobieta, ale jakże inna. I to jest to. Jest coś innego w „czarownicy", czego nie da się ująć słowami. Może to kontakt z NIEZNANYM tak nastraja? „Czarownica" normalnie pracuje, a na przyjęcia pacjentów poświęca czas w soboty i niedziele. Leczącemu metodą REIKI nie wolno przyjmować pieniędzy. Może wziąć tylko na chleb - ale już nie na szynkę - albo zbierać na cel wyższy, szlachetny. Pani Kacperska jest sponsorem **Fundacji „Rodacy - Rodakom"** i dla niej zbiera pieniądze. Fundacja zaś stara się przede wszystkim nieść pomoc Polakom zamieszkującym ziemie dawnego imperium radzieckiego.

STELLA SAWAJNER

http://sbc.wbp.kielce.pl

Tylko o VIP-ach

Nie cytować!

Dziennikarz „Gazety Wyborczej" odczytał posłowi **B. Borusewiczowi** /UW/ jego własne uzasadnienie zerwania z **L. Wałęsą** przed dwoma laty: „L. Wałęsa ostatecznie udowodnił, że parlamentaryzm w Polsce się skompromitował /.../ Powstanie taki układ, który w pewnym sensie wyniesie starego prezydenta do nowego zwycięstwa..." B. Borusewicz, który w roku 1980 wciągnął L. Wałęsę do ówczesnych Wolnych Związków Zawodowych stwierdził dziś: „Proszę mnie więcej nie cytować, bo jestem przerażony, że to się spełni..."

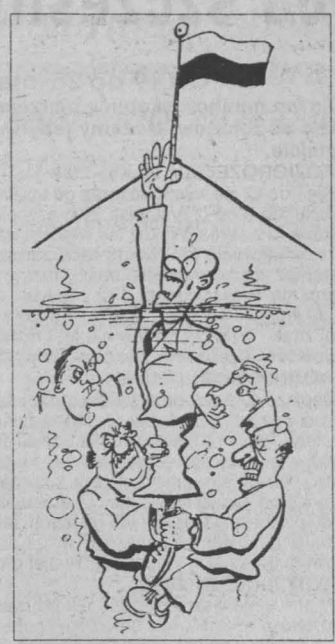

Po „Polskim ZOO" - cyrk?

Szef Klubu Parlamentarnego Unii Demokratycznej, **prof. B. Geremek** przyrównał polską scenę polityczną na początku lutego br. do... cyrku: „Nie wiem, kto jest dyrektorem dlatego, że dyrektor zazwyczaj decyduje. Dyrektor cyrku, gdyby uznał, że małpa ma stanąć na sznurze to sprawiłby, aby ta małpa była i na sznurze stanęła. A my mamy stanowiska w rządzie nie obsadzone, ambasadorów nie powołanych. Obawiam się, że cyrk jest, ale dyrektora brak..."

Bez laski ani rusz...

Wydawałoby się, że głośna sprawa wielomiesięcznego wakatu na stanowisku ambasadora RP w Watykanie zostanie szybko rozstrzygnięta, gdyż kandydatura prof. **A. Stelmachowskiego** uzyskała akceptację zarówno premiera jak i prezydenta. Nominacji sprzeciwił się jednak... sam kandydat, uzależniając swój wyjazd do Rzymu od wcześniejszej ratyfikacji przez Polskę konkordatu. Podobno w wysokich kręgach rozważa się użycie wobec b. marszałka Sejmu i ministra oświaty „argumentu laski", skądinąd mu nieobcego...

Wobec Rosji

Prof. **Andrzej Drawicz**, b. szef radia i telewizji z okresu rządu T. Mazowieckiego, w rozmowie z „Trybuną" zakwestionował obiegowe mity o sensowności polskiej polityki zagranicznej wobec Rosji w ciągu ostatnich kilku lat. Powiedział, że kierowano się w niej „przede wszystkim najbardziej zacofanym polskim myśleniem polegającym na upatrywaniu w Rosji odwiecznego źródła wszelkiego zła, które nie przestaje być źródłem we wszystkich epokach i ustrojach..."

Sto lat!

Hucznie obchodzono, gdzie się dało, 50-lecie pracy artystycznej **Andrzeja Łapickiego**, aktora, reżysera, prezesa ZASP i rektora warszawskiej PWST. Sam jubilat nie pominął w swej telewizyjnej biografii „życiowego błędu", polegającego na długoletnim udzielaniu głosu Polskiej Kronice Filmowej. Wyznał także, iż tekstem /dwa słowa!/ debiutował na scenie w roku 1945 w „Dożywociu" Fredry, u boku Łatki - Jacka Woszczerowicza, mając zresztą dodatkowe ważne zadanie: „Kiedy Woszczerowicz spadał ze schodów, ja robiłem efekty dźwiękowe, tłukłem butelki i rzucałem kamienie".

Unia Wolności załamana jest sytuacją polityczną kraju.

Fot. G. Romański

Nowy musical Webbera

Sławny kompozytor brytyjski, stale już przebywający w USA, twórca wielu znakomitych musicali - **Andrew Lloyd Webber** stworzył nowy utwór tego gatunku, który zapowiada się na kolejny sukces światowy. Musical nazywa się **„Sunset Boulevard" /„Bulwar Zachodzącego Słońca"** - tak jak głośny film pod tym samym tytułem!/. Jego premiera odbyła się w Nowym Jorku na Broadwayu, w teatrze Minskoff, wywołując zachwyt krytyki i publiczności.

Nowy musical Webbera wywołał w Niemczech takie zainteresowanie, że grupa inwestorów nie tylko zakupiła prawa autorskie na RFN, ale i zdecydowała się do listopada 1995 r. zbudować w Niedernhausen, przy autostradzie Kolonia - Frankfurt nad Menem specjalny teatr na 1583 miejsca! Inwestorzy są przekonani, że do tego teatru zjeżdżać będą miłośnicy musicali m.in. z ogromnej aglomeracji Zagłębia Ruhry.

Do spowiedzi przyszedł chłop:- Ukradłem kozę - szepce w kratki.

- To oddaj temu, komu wziąłeś - odpowiada ksiądz.

- Ale komu? To było na targu.

Ksiądz zastanawia się i mówi: - To kup świeczkę i zapal św. Antoniemu za pokutę.

Uśmiechnij się!

Po zakończeniu spowiedzi ksiądz wychodzi z konfensjonału, patrzy, a chłop zapalił dwie świeczki.- Dlaczego dwie świecisz? - pyta.

- Bo mam już drugą kozę upatrzoną, proszę księdza. */s./*

(NIE)DYSKRECJE

Czarująca maskotka

Biuro w gabinecie dyrektora Rejonu Telekomunikacji SA w Skarżysku-Kamiennej, Tadeusza Lipskiego zdobi... czarownica na miotle wyrzeźbiona w korze drzewnej. Zwrócona jest swymi oczyma w stronę szefa telefonów, eksponując swą dość długą miotłę.

Przynajmniej dyrektor ma z kim zamiatać!

Odkrycie roku

Na miano odkrycia roku zasługuje stwierdzenie prezydenta miasta Skarżyska-Kamiennej **Sylwestra Miernika**, który tuż po zakończeniu rozmów w Ministerstwie Przemysłu i Handlu w Warszawie /podczas ubiegłotygodniowej pikiety pracowników „Fosko"/ stwierdził, że Skarżysko nie jest bezludną wyspą...

Jak na socjologa, to jest dopiero odkrycie!

PISZ

Z cyklu: ministerialne stołki

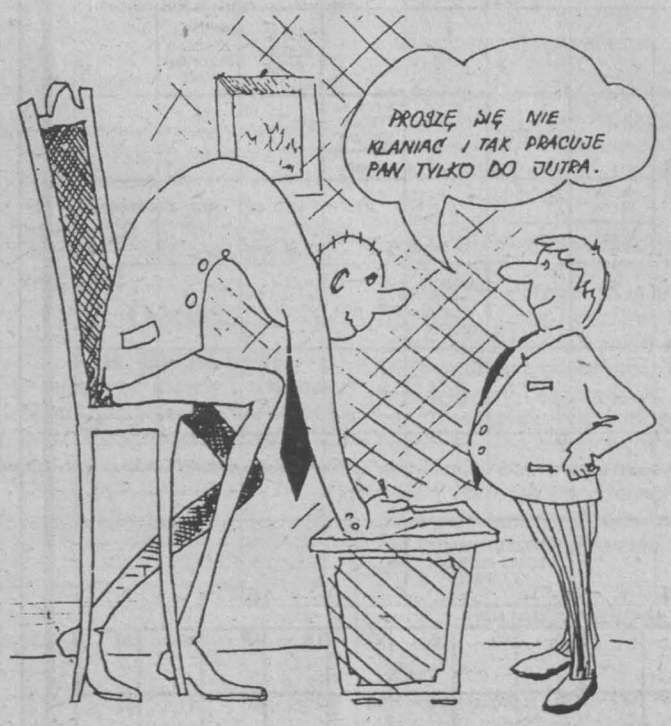

Rys. J. Michałek

TO I OWO

Radio i TV Arafata

Jaser Arafat postanowił zbudować w Strefie Gazy, na autonomicznym terytorium Palestyńczyków, własną, silną, profesjonalną stację radiowo-telewizyjną. Nazywa się ona **„Palestinian Broadcasting Corporation /PBC/.** Na organizatora i szefa PBC powołał wieloletniego bliskowschodniego korespondenta niemieckiej sieci ARD, **Gerharda Konzelmanna.** Arafat i Konzelmann są przyjaciółmi od 27 lat.

Aktorzy niepotrzebni

Brytyjski aktor i reżyser w jednej osobie, **Kenneth Branagh,** podczas promocji swego najnowszego filmu o Frankensteinie w Portugalii powiedział, że wierzy, iż nadejdzie czas, kiedy aktorzy zostaną zastąpieni na planie filmowym przez osoby wygenerowane przez komputer. „Ta chwila jest coraz bardziej bliska. Efekty, jakie obecnie można osiągnąć przy wykorzystaniu komputera mogą przyprawić o zawrót głowy. Aż nie śmiem pomyśleć, co zdarzy się w tej dziedzinie jutro" - stwierdził.

Co piszą inni?

W Pleszewie zaraza!

Hanna Suchocka w wywiadzie udzielonym „Rzeczypospolitej" zauważyła, iż „na całym świecie nazwiska byłych premierów funkcjonują w kontekście wyborów prezydenckich". Tymczasem z jej rodzinnego Pleszewa nadeszła wiadomość, że miejscowe koło Unii Wolności opowiedziało się niemal jednomyślnie za kandydaturą... **Jacka Kuronia**. Jedna osoba była przeciw stwierdzając, że nie może „sprawić przykrości swej koleżance - Hannie Suchockiej".

Boya chwała

Jerzy Waldorff ujawnił, że krótko przed wojną był w „Kurierze Porannym" zwierzchnikiem Tadeusza Boya-Żeleńskiego, co głównie sprowadzało się do odbierania przezeń tekstów recenzji z domu pisarza. Wbrew dawnym i nowym „opluskiwaczom" T. Boya-Żeleńskiego J. Waldorff napisał także w „Polityce" co następuje: „Gdybym mógł, wystawiłbym panu Tadeuszowi pomnik w Warszawie, ale gdzie znaleźć rzeźbiarza, który potrafiłby zmierzyć się talentem z geniuszem tamtego?!..."

PSYCHOTEST

Czy jesteś hazardzistą?

1. Czy często podejmujesz decyzje, których skutków potem żałujesz?
a/ niestety, tak /10/,
b/ prawie nigdy /0/,
c/ rzadko /5/.

2. Czy gry liczbowe są twoją pasją?
a/ tak /10/,
b/ raczej ulubioną rozrywką /5/,
c/ mogłyby nie istnieć /0/.

3. Czy bywasz na wyścigach konnych?
a/ jesteś stałym bywalcem /10/,
b/ bywasz sporadycznie /5/,
c/ nigdy nie byłeś /0/.

4. Karty to przede wszystkim...
a/ męski poker /10/,
b/ zwykła rozrywka /5/,
c/ w dziecięcych latach „Czarny Piotruś" /0/.

5. Czy sądzisz, że jeśli stawką są pieniądze, to gra jest ciekawsza?
a/ tak /10/,
b/ raczej tak /5/,
c/ nie /0/.

6. Czy chętnie się zakładasz z kimś o coś?
a/ bardzo chętnie /10/,
b/ rzadko /5/,
c/ nigdy /0/.

7. Czy grałeś kiedykolwiek w ruletkę?
a/ tak /10/,
b/ nie, ale chętnie byś zagrał /5/,
c/ nie /0/.

8. Czy jesteś przesądny?
a/ bardzo /10/,
b/ raczej nie /5/,
c/ nie wierzysz w żadne przesądy /0/.

9. Czy kryminały są twoją ulubioną lekturą?
a/ tak /10/,
b/ lubisz czasami je poczytać do poduszki /5/,
c/ zdecydowanie nie /0/.

Odpowiedzi:

*** 65-90 pkt.** - Jesteś prawdziwym hazardzistą, uwielbiasz grę, której finał trudny jest do przewidzenia. Bywa to, niestety, przyczyną różnych twoich niepowodzeń i rozczarowań.

*** 35-60 pkt.** - Nie jesteś niewolnikiem hazardu, ale lubisz w sposób kontrolowany sobie w coś pograć. Czasami tracisz, ale nie robi to specjalnie większego uszczerbku w twoim budżecie.

*** 0-30 pkt.** - Jesteś stuprocentowym racjonalistą. Cenisz sobie sytuacje jasne i nie wdajesz się w niepewne interesy i ryzykowne przedsięwzięcia, których wynik - twoim zdaniem - zależy wyłącznie od przypadku.

Wybrał i do druku podał KS

anegdoty od was

Głośna rozmowa

Ojciec krzyczy na córkę:

- Jesteś arogancka, samowolna i bez honoru!

- Nie krzycz tak! Chyba że chcesz, żeby sąsiedzi dowiedzieli się, jak źle mnie wychowałeś!

MAŁGORZATA CICHOŃSKA
Pińczów

Lanie

Jaś dostał od ojca lanie. Siedzi w kącie i płacze.

- Aż tak bolało? - pyta starszy brat.

- Nie, tylko w tylnej kieszeni miałem papierosy i ojciec mi wszystkie połamał.

M. KARCZEWSKI
Busko-Zdrój

Mleko

- Jasiu, synku, wypij szklankę mleka - prosi matka.

- Nie będę pił mleka, mleko jest chore.

- Chore? Na co chore?

- Na białaczkę! **M.K. Busko**

Przed lustrem

Osiemdziesięcioletni mężczyzna stoi przed lustrem i gładząc łysinę mówi sam do siebie:

- Cóż za piękny wiek! Ani jednego siwego włosa!

EWELINA RĘBOSZ Kielce

Rozmowa narzeczonych

- Kiedy się pobierzemy, będę dzieliła z tobą wszystkie kłopoty, zmartwienia i nieszczęścia.

- Kiedy ja nie mam żadnych kłopotów!

- Toteż mówię: kiedy się pobierzemy...

JÓZEF WOŹNIAK
Jedrzejów

Wyleczona

- Wiesz, kiedy wychodziłam za ciebie za mąż byłam chyba ślepa i głucha - wzdycha żona do męża.

- No widzisz, kochanie, z jakich ciężkich chorób cię wyleczyłem.

J.W. Jędrzejów

* * *

Nagrodę za najlepszą, naszym zdaniem, anegdotę otrzymuje w tym tygodniu M. Karczewski z Buska-Zdroju. Gratulujemy! Nagrodę - książkę prześlemy pocztą.

/KR/

http://sbc.wbp.kielce.pl

KRZYŻÓWKA PANORAMICZNA NR 41

(za 60 złotych)

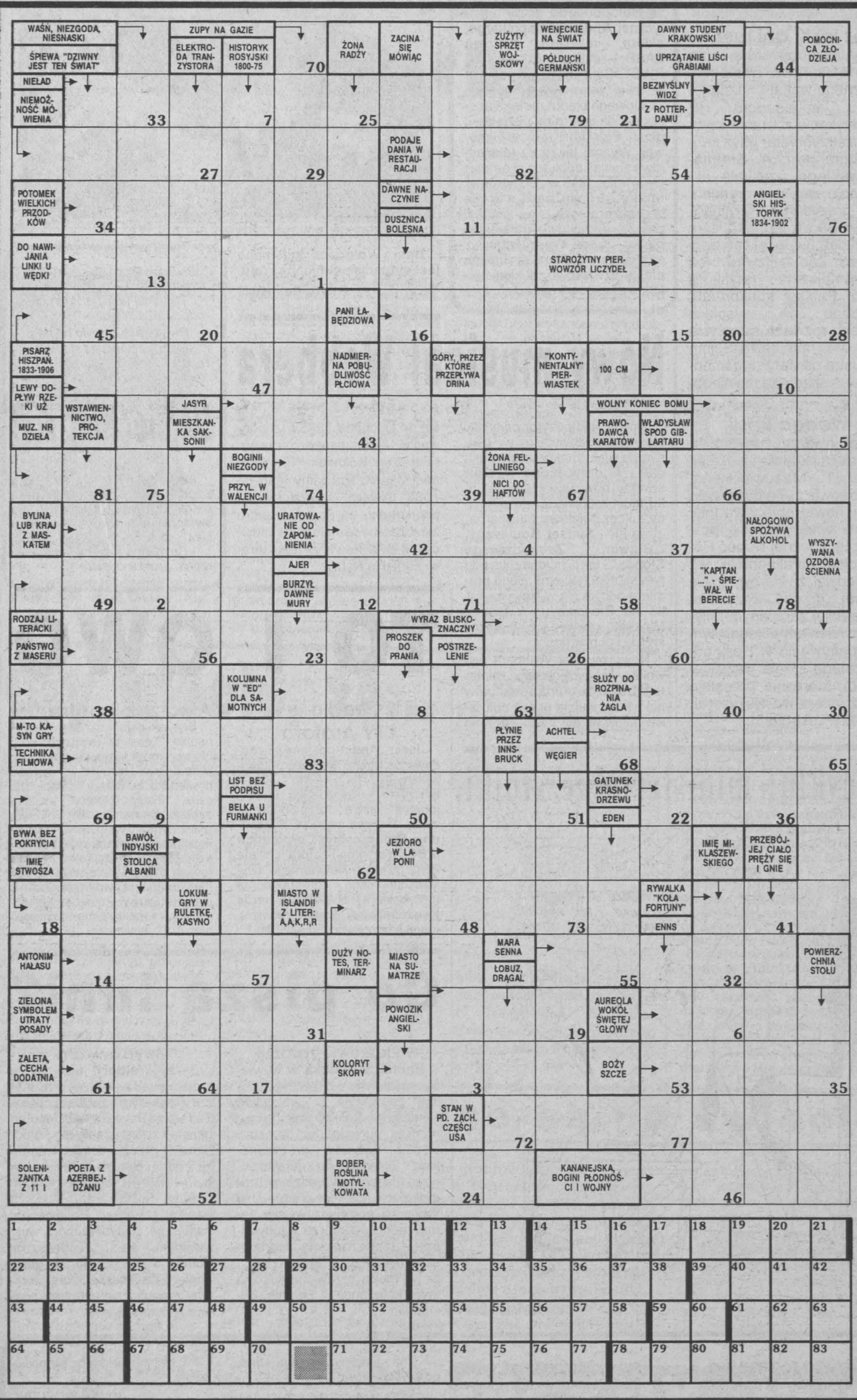

Litery z pól ponumerowanych od 1 do 83 utworzą rozwiązanie - treść sentencji oraz imię i nazwisko jej autora.

Odczytane rozwiązanie prosimy przesyłać pod adresem redakcji „ED" - wyłącznie na kartach pocztowych - w terminie 7 dni od daty numeru. **Pomiędzy prawidłowe odpowiedzi rozlosujemy następujące nagrody:**

I - 30 złotych,
II - 20 złotych,
III - 10 złotych

oraz nagrody pocieszenia w postaci książek.

Na karcie z rozwiązaniem należy nakleić zamieszczony poniżej kupon. Odpowiedzi bez kuponu i pełnego, czytelnego adresu nadawcy nie biorą udziału w losowaniu nagród!

ECHO DNIA
Kupon nr 41

Rozwiązanie krzyżówki panoramicznej nr 23: „Kto miłości nie zna, ten żyje szczęśliwy - i noc ma spokojną, i dzień nietroskliwy" - Adam Mickiewicz.

NAGRODY:

W wyniku przeprowadzonego losowania nagrody otrzymują:

I. Nagrody pieniężne:

1/ 30 złotych - **Barbara Obarska,** Opatów,

2/ 20 złotych - **Bogdan Wilczyński,** Ostrowiec Św.,

3/ 10 złotych - **Ewa Kwasiborska,** Ostrowiec Św.

II. Nagrody książkowe:

1/ **Marcela Białek** - Skarżysko-Kam., 2/ **Bogumiła Ćwik** - Kielce, 3/ **Teresa Gos** - Piekoszów, 4/ **Jadwiga Jakubowicz** - Tarnobrzeg, 5/ **Ryszard Misiak** - Guzów, 6/ **Piotr Sokoluk** - Staszów, 7/ **Marek Tyzo** - Dwikozy.

Mieszkankę Kielc prosimy o dokonanie odbioru nagrody książkowej w sekretariacie redakcji **„ED" w Kielcach /ul. Targowa 18, VIII piętro/** w dni robocze od godz. 8 do 16. Mieszkankę Skarżyska zapraszamy po odbiór książki do Skarżyskiego Klubu Szaradzistów **„Anagram" przy MCK im. L. Staffa w Skarżysku-Kam. /ul. Słowackiego 25, I piętro, pok. 29/** w robocze czwartki o godz. 18.

Nagrody książkowe dla pozostałych Czytelników oraz nagrody pieniężne zostaną przesłane drogą pocztową.

Krzyżówki w mijającym tygodniu opr. Andrzej Bański.

Pod szczęśliwą gwiazdą

Od 19 do 25 lutego 1995 roku

Za ten minihoroskop nie bierzemy żadnej odpowiedzialności. To dzieło astrologów. Możemy jedynie powiedzieć: chcecie - to przeczytajcie.

KOZIOROŻEC /ur. 22 XII - 20 I/

Nie uda Ci się wymigać teraz od uciążliwych obowiązków zawodowych. Im szybciej do tego przystąpisz, tym szybciej będziesz miał to z głowy i kamień spadnie Ci z serca. Wykaż się więc rozwagą i wytłumacz sobie, że przełożony Ci nie obiecywał, że Twoja praca zawsze będzie wyłącznie przyjemna. Pamiętaj też, że zdrowie jest największą wartością, więc nie oglądaj się na nic i zajmij się wreszcie sobą. Ci z młodych, urodzonych w latach 1972-1975, którzy są jeszcze samotni, powinni bacznie rozejrzeć się dokoła. Ktoś czeka na Twój znak. Teraz, w karnawale jest doskonała okazja do zawierania nowych znajomości. Głębsze uczucie też niewykluczone.

WODNIK /ur. 21 I - 18 II/

Dopisze Ci teraz pogoda ducha, a i szczęście w pracy też Cię nie ominie. Niemal wszystko, co sobie zaplanowałeś na najbliższe dni uda się pomyślnie. Niestety, Twoja radość życia nie udzieli się niektórym współpracownikom, nie próbuj więc rozweselać ponuraków. Im to nie pomoże, a Tobie może zepsuć nastrój. Nie przejmuj się drobnymi kłopotami domowymi. Wszystko już wkrótce ułoży się po Twojej myśli, ale nie próbuj niczego przyspieszać i nie działaj bez zgody partnera. U niektórych młodych, urodzonych w latach 1974-1976 mała, ale bardzo przyjemna zmiana w sferze uczuć. Przestaniesz wreszcie cierpieć z powodu niechęci sympatii do Twojej propozycji.

RYBY /ur. 19 II - 20 III/

W pracy nie wszystko idzie jak po maśle, a w dodatku nie masz nawet na kogo zwalić winy. Musisz sam sobie poradzić i nie licz, że ktoś Ci pomoże. Nie podchodź zbyt entuzjastycznie i bezkrytycznie do nowo poznanych osób. Bardzo łatwo wtedy o rozczarowanie. W żadnym przypadku nie powierzaj jednak tym osobom swoich spraw zawodowych. Nie powinno zabraknąć Ci odwagi w wypowiadaniu swoich opinii na temat niektórych wydarzeń w miejscu pracy. Najgorsza prawda lepsza jest od milczenia. W dalszym ciągu doskonała passa w życiu towarzyskim i uczuciowym wielu młodych urodzonych w latach 1974-1976. Może to właśnie ta osoba, o której marzyłeś?

BARAN /ur. 21 III - 20 IV/

Nie popadaj w melancholię i nie oglądaj się wstecz, zwłaszcza że w perspektywie masz przed sobą jakieś wspaniałe, niezwyczajne wydarzenie. Ważna zmiana w pracy i to stanowczo na lepsze. Będzie to przypuszczalnie efekt Twoich ostatnich, bardzo mądrych i efektywnych posunięć. Bacz jednak, abyś jednym niemądrym postępkiem nie popsuł wspaniałej opinii o sobie i nie zraził do siebie bardzo wpływowej osoby. Pomyślny okres w życiu prywatnym. Po licznych nieporozumieniach, teraz osiągniesz pełne porozumienie z partnerem. Na polu towarzyskim młodych, urodzonych w latach 1974-1976 komplikacje. W grę wchodzi na pewno czyjaś zawiść, więc wyjaśnij sytuację.

BYK /ur. 21 IV - 20 V/

Chociaż tak bardzo nie lubisz improwizacji i zmian w ostatniej chwili, nie ominie Cię w nadchodzącym tygodniu zamieszanie w pracy. Staraj się zachować spokój i w żadnym razie nie próbuj wprowadzać swoich pomysłów usprawniających, bo spowodować to mogłoby tylko dodatkowy rozgardiasz. Licz się w tych dniach z objawami czyjejś nieżyczliwości i złośliwości, ale nie odpłacaj pięknym za nadobne. Znacznie więcej zyskasz przyjmując ironiczne uwagi z humorem i otwarcie odpierając zarzuty. Niektórzy młodzi, urodzeni w latach 1974-1976 powinni wykorzystać w pełni nadarzającą się okazję i zerwać raz na zawsze z poznaną w sylwestra osobą.

BLIŹNIĘTA /ur. 21 V - 21 VI/

W pracy możesz sobie teraz na wiele pozwolić, ale nie myśl, że na wszystko. Uważajm, byś nie zrujnował dotychczasowych osiągnięć lub zraził do siebie współpracowników nie przemyślanymi działaniami. Być może w najbliższych dniach otrzymasz bardzo ciekawą propozycję zawodową. Chyba będzie to to, na co od dawna czekasz. Nie przeceń tylko swoich możliwości i zastanów się dobrze, czy podołasz nowym obowiązkom. Ktoś zwróci Ci dług, o którym już zapomniałeś. Niektórzy młodzi, urodzeni w latach 1975-1976 absolutnie nie powinni zwracać uwagi na to, co mówią o nich ludzie. Nie przejmuj się żadnymi plotkami, nie zrywaj kontaktów z sympatią!

RAK /ur. 22 VI - 22 VII/

Marzeniami nie podreperujesz swego autorytetu wśród kolegów w pracy. Co najwyżej spotka Cię rozczarowanie i na długo pozostanie niesmak u Ciebie i u nich. Przestań więc marzyć, zacznij działać, bo stać Cię na oryginalne pomysły. Ich realizacja przysporzy Ci także pieniędzy, których brak ostatnio w budżecie rodzinnym. Niedostatki natury materialnej stają się przyczyną licznych konfliktów rodzinnych. Interesujące spotkanie, które rozbudzi u wielu młodych, urodzonych w latach 1974-1976 nadzieję na szybką i bardzo korzystną zmianę w sferze uczuć. Osoby samotne powinny przeto szybko wyjść na spotkanie szczęściu, które je czeka.

LEW /ur. 23 VII - 23 VIII/

Wyjdź naprzeciw propozycjom współpracowników. Okaż więcej zainteresowania ich sprawami. Może już wkrótce i Ty będziesz oczekiwał wzajemności z ich strony. W najbliższym tygodniu możesz wreszcie oczekiwać pieniędzy, na które czekasz od dawna. Uważaj, aby jednak nie zostały wydane zbyt szybko i lekkomyślnie. Nie ulegaj namowom partnera na zakup pewnych przedmiotów, bo pieniądze te potrzebne są na „załatanie" innych dziur w domowym budżecie. Wielu młodych, urodzonych w latach 1973-1976 powinno być przygotowanych na liczne, karnawałowe niespodzianki. Nie unikaj więc imprez towarzyskich. Zmobilizuj się i idź w tany wraz z ukochaną osobą.

PANNA /ur. 24 VIII - 23 IX/

Nie wymiguj się teraz od szybkiego podejmowania decyzji zawodowej, bo Twoje niezdecydowanie popsułoby Ci dalsze plany. W sprawach związanych z finansami polegaj na swojej intuicji, nie daj się namówić na żadne ryzykowne działania. Stanowczo za dużo myślisz ostatnio tylko o sobie. Koniecznie zajmij się sprawami rodziny. Wymaga tego zaistniała sytuacja, z którą partner nie może sobie sam poradzić. Stan jego zdrowia też nie jest najlepszy. W uczuciach wielu młodych urodzonych w latach 1972-1975 bez zmian i niespodzianek. Zaczniecie czerpać dużą satysfakcję ze stabilności uczuć. Pora zatem zaproponować sympatii zawarcie małżeństwa.

WAGA /ur. 24 IX - 23 X/

Kilka spraw do załatwienia, które odkładałeś w nieskończoność, będziesz musiał sfinalizować w najbliższym tygodniu. Jedną z nich, zawodową, musisz ostatecznie wyjaśnić. Nie próbuj chować głowy w piasek czy pod poduszkę. Walcz o swoje i postaw wreszcie kropkę nad „i". Licz zawsze na swój rozsądek, ale nie ignoruj rad bliskiej osoby, nawet jeśli początkowo wydadzą Ci się głupie czy naiwne. Przeważnie rozwiązania najprostsze okazują się najlepsze, nie komplikuj więc niczego bez potrzeby. Młodzi, stanu wolnego, bez względu na wiek i płeć, nie powinni siedzieć teraz, w karnawale z założonymi rękami i czekać na zaproszenie. Teraz musisz działać sam!

SKORPION /ur. 24 X - 22 XI/

W pracy nic nowego się nie zdarzy. Jeśli szło dobrze, to dalej tak będzie, ale jeśli było kiepsko, to niestety, jeszcze nie ma większych szans na poprawę sytuacji. Tylko samodyscyplina i rozsądek pomogą Ci w najbliższym tygodniu pokonać przeszkody zawodowe. Pamiętaj, że musi Ci się udać, bo od tego zależeć będą Twoje finanse w najbliższych miesiącach. To wielka szansa na istotną poprawę sytuacji materialnej Twojej rodziny. Poznasz nowych, ciekawych ludzi. Niektórzy młodzi, urodzeni w latach 1974-1976 muszą spojrzeć na poznaną osobę innymi oczami. Może wówczas dostrzegą te jej zalety, których dotychczas nie widzieli. Bądź dyplomatą i działaj!

STRZELEC /ur. 23 XI - 21 XII/

Znajdziesz się teraz między młotem a kowadłem. Zbyt impulsywne zachowanie może doprowadzić do konfliktu ze współpracownikami, a szczególnie z tymi, którzy mówią, że tylko przypadkiem udało Ci się osiągnąć sukces. Nie bierz sobie jednak tych uwag do serca, bo dyktowane są one wyłącznie zawiścią. Wiesz przecież, ile jesteś wart i żaden Twój sukces nie jest przypadkowy. Szukaj złotego środka w rozwiązaniu sporu rodzinnego, postaraj się urozmaicić monotonię życia domowego. Niektórzy młodzi, urodzeni w latach 1974-1976 powinni się dobrze zastanowić czy powiedzieć sympatii to, co o niej słyszeli. Uważaj, by nierozważnym słowem nie zepsuć wszystkiego.

http://sbc.wbp.kielce.pl

ROZBÓJ W ARCHITEKTURZE

„Ład przestrzenny jest wartością kulturową i dobrem ogólnospołecznym. Dobra tego nie mają prawa niszczyć pseudoprojektanci pobratani z dorobkiewiczami, którzy nazywają siebie inwestorami".

Rozbój w architekturze

Troska o ład przestrzenny nigdy nie była cnotą radomskiego środowiska architektonicznego ani lokalnej społeczności. Nadzieje na lepsze zaświtały na początku lat 90. Wiązaliśmy je z demokratycznie wybranym - po raz pierwszy po kilkudziesięciu latach przerwy - samorządem oraz awansem architekta Wojciecha Gęsiaka na prezydenta miasta. Pierwsze decyzje personalne nowego wówczas szefa administracji miejskiej dodatkowo podsyciły te nadzieje. W. Gęsiak z hukiem wywalił architekta miejskiego, reprezentującego starą ekipę, za błędne decyzje urbanistyczne. Do wydziału zaś wprowadził aż 7 architektów. Najwięcej w historii urzędu.

Okiem laika

Z dużej chmury zdarza się mały deszcz. Tak stało się w tym przypadku. Nadzieje na lepszą architekturę rozprysły się. Co gorsze - w ciągu ostatnich lat wydano w Radomiu tak dużo wadliwych decyzji lokalizacyjnych i budowlanych, że bez przesady można mówić o popełnionej zbrodni na tkance miasta. Nie tylko profesjonalista, lecz także zwykły laik bez kłopotów wskaże w śródmieściu co najmniej kilkanaście nowych obiektów, które w ostatnim czasie powstały z pogwałceniem sztuki architektonicznej, na podstawie decyzji, choć prawomocnych, to wszakże niezgodnych z prawem. W całym Radomiu liczba sprzeniewierzeń się kanonom urbanistyki idzie w dziesiątki.

Przy ul. Curie-Skłodowskiej /nie opodal Urzędu Wojewódzkiego/ powstaje domek jednorodzinny. Właściciel działki otrzymał pełnomocną dezyzję. W żadnym szanującym się mieście, tej wielkości co Radom, nie byłoby to możliwe. Kolejna willa została wzniesiona przy ul. Kelles-Krauza, wbrew wytycznym urbanistycznym. Przy ul. Mireckiego 3 mamy do czynienia z nieprawidłowo wydaną lokalizacją. Na domiar złego inwestor dopuścił się jeszcze samowoli. Kuriozum w skali kraju, pokazywanym w ogólnopolskim programie telewizyjnym, jest domek jednorodzinny „przyklejony" do wieżowca w osiedlu Akademickim.

Są to przykłady ewidentnie wadliwych decyzji administracyjnych. Wydział Architektury UM pod kierownictwem **Bożeny Łyjak** specjalizował się ponadto w serwowaniu decyzji, nazwijmy je, dziwnych. Taką dziwną decyzją jest pozwolenie na budowę, na warunkach tymczasowych, domu jednorodzinnego przy ul. Wernera - róg ul. Polnej. Tak ją widać odczytał inwestor. Toteż rzekomo na warunkach tymczasowych wzniósł willę dwukondygnacyjną na betonowym podłożu, na terenie przeznaczonym na poszerzenie ulicy.

W mnożeniu dziwactw architektonicznych ofiarnie pomagał były wojewódzki konserwator zabytków, architekt z zawodu - **Ryszard Kański**. To on wyraził zgodę na budowę garaży na obrzeżu historycznego Miasta Kazimierzowskiego, od strony ul. Reja. Posłużył się jakże obłudną argumentacją, sugerując, iż te obskurne budy mają obrazować niegdysiejszy mur obronny.

Ciche przyzwolenie

Ostatnie lata obfitowały również w „dzikie" budowy. Rozliczne fakty świadczą niezbicie, iż znaczna część powstała za cichym przyzwoleniem urzędów. Wspomnę tylko o inwestycji **Jana Pszczoły** przy ul. Focha, tj. w strefie ścisłej ochrony konserwatorskiej. Inwestor złamał 3 ustawy: prawo budowlane, o ochronie zabytków i o planowaniu przestrzennym. Przez pół roku spokojnie budował co chciał, bez zatwierdzonej dokumentacji i stosownych pozwoleń. Nikt nie interweniował. Kiedy larum podniosła prasa, urzędnicy zaczęli wygłaszać brednie. Nadzór budowlany skarżył się na brak ludzi. Ówczesny konserwator Ryszard Kański wyznał, że był przekonany, iż przy ul. Focha nie powstanie obiekt, lecz organizowane jest zaplecze budowy. Architekci z UM udawali, że nie wiedzą, o co tu chodzi. Urząd Wojewódzki był szalenie dwuznaczny w swoich decyzjach.

Grono urzędników - architektów przez sześć miesięcy nie zauważyło „dzikiej" budowy, widocznej niemal z okien urzędów. Ci sami ludzie jednak, w tym samym czasie, wykazywali dużą skuteczność w walce z przysłowiowymi płotkami. W peryferyjnym osiedlu, przy drodze gruntowej, pewien inwalida naprawił w garażu kilka samochodów. W mig dowiedział się o tym nadzór budowlany. Uruchomił postępowanie administracyjne. Zjawiła się Straż Miejska we wzmocnionym składzie. Na tyle bojowo nastawiona do walki ze złem, że nawet była skłonna nadużyć swoich uprawnień.

Głosy na pustyni

Niektórzy mówią - powstało sporo bałaganu w przestrzeni, gdyż były prezydent wprowadził do urzędu kolesiów, zamiast dobrych architektów. Nie o to chodzi. Każdy szef administracji ma prawo dobierać ludzi. Ale ma też obowiązek ich uwiarygadniać poprzez efekty pracy. Z całą pewnością nie może kryć nieprawidłowości ani wmawiać samorządowi, że białe jest czarne. Przyzwolenie na tworzenie chaosu przestrzennego płynęło nie tylko z urzędów. Niektórzy członkowie Oddziału SARP kilkakrotnie postulowali, by na forum stowarzyszenia dokonać oceny pracy architekta miejskiego. Wniosek zawsze upadał. Jako dziennikarz podobną ocenę postulowałem na łamach prasy. Ba, sprawą usiłowałem zainteresować kilku radnych. Bez efektu. Nie chcieli się wychylać, bo byli też w coś „umoczeni".

Kryzys moralny

Dlaczego tyle bezprawia? Dlaczego tyle przyzwolenia? Jak nie wiadomo, o co chodzi, to zwykle idzie o pieniądze. Na początku lat 90. rynek projektowy drastycznie się skurczył. Przyczyna - upadek budownictwa, przede wszystkim mieszkaniowego. Zniknęli inwestorzy państwowi. Nie pojawili się prywatni, o liczących się ambicjach. Okres przejściowy zaobfitował dorobkiewiczami, którzy w pogoni za pieniądzmi są skłonni zeszpecić każdy historyczny zakąsek miasta. Ba, nawet miejsce święte. Projektanci gorliwie spełniają każde życzenie nibyinwestorów. Są skłonni firmować również prace swoich kolegów. Każda metoda jest dobra, jeśli pomaga przepchnąć lichy projekt lub służy zatarciu śladów.

Nowa nadzieja

Znaczna część środowiska projektantów jest głęboko zainteresowana utrzymywaniem bałaganu. Klika architektoniczna robiła wszystko, by w kolejnej kadencji samorządu mieć w UM swoich ludzi, którzy by mącili wodę, gdyż w takiej najłatwiej się łowi ryby. Zmiany w kierownictwie urzędu i Wydziale Architektury są jednak istotne. Od stycznia br. obowiązuje też nowe rygorystyczne prawo budowlane. Najprawdopodobniej dojdzie do stworzenia lobby dobrej architektury. W dzieło to włączy się nasza gazeta. Będziemy się też przyglądać poczynaniom nowego architekta miejskiego. Już dziś mówimy bez ogródek, że ład przestrzenny jest wartością kulturową i dobrem ogólnospołecznym. Dobra tego nie mają prawa niszczyć pseudoprojektanci pobratani z dorobkiewiczami, którzy nazywają siebie inwestorami.

EMILIAN SZCZERBICKI

Tak się bawili!

W minioną sobotę w wielu koneckich salach balowych tańczono od wieczora do rana.

Wiceburmistrz Henryk Popik początkowo na krok nie opuszczał swej niezwykle eleganckiej małżonki.

Bawili się m.in. lekarze i bankowcy. My odwiedziliśmy **ośrodek „Komunalni" w Sielpi**, gdzie na parkiecie szalały znane postacie z koneckich urzędów, fabryk, mniejszych i większych instytucji, na czele z przewodniczącym Rady Miasta - **Adamem Sosnowskim** i burmistrzami - **Zbigniewem Stefańczykiem i Henrykiem Popikiem.**

Szefowa kuchni starała się jak mogła, by na stołach niczego nie zabrakło. Były więc flaki, schab pieczony, karp w cieście, barszczyk, polędwica, wiele przekąsek, mnóstwo owoców.

Tańce trwały do rana, na szczęście następny dzień był wolny od pracy, można więc było spokojnie leczyć bąble na nogach i wszelkie inne dolegliwości, znane doskonale stałym bywalcom karnawałowych zabaw.

/MIK/

Przewodniczący Adam Sosnowski próbował schować się przed obiektywem.

Dyrektor Odlewni Żeliwa „Stąporków" Waldemar Komorowski, jak zawsze wśród pań.

FOTO-ZABAWA

ROZPOZNAJ SIEBIE

Jeśli wybrana osoba nie zgłosi się dzisiaj /**w piątek**/ do godziny 16, w przyszłym tygodniu do wygrania będzie 40 złotych /400 tysięcy starych złotych/.

W zeszłym tygodniu nagrodę odebrał **Bogdan Piotrowicz ze Skarżyska.**

Szukajcie więc swoich podobizn w piątkowym „Relaksie Echa Dnia".

Fot. G. Romański

Jeżeli jesteś osobą, którą zakreśliliśmy kółkiem na zdjęciu zamieszczonym obok, to ubierz się jak na fotografii i przyjdź do redakcji „Echa Dnia" /Kielce, ul. Targowa 18, VIII piętro/. Dziś do wygrania jest 20 złotych /200 tysięcy starych złotych/.

Fundatorem nagrody jest
Myjna Samochodowa
MARSAMO SC
Marek Ściana
Kielce, ul. 1 Maja 191A
czynna codziennie w godz. 7.30-20.30 /również w niedziele/.
Poleca usługi w zakresie mycia i kompleksowego czyszczenia samochodu.

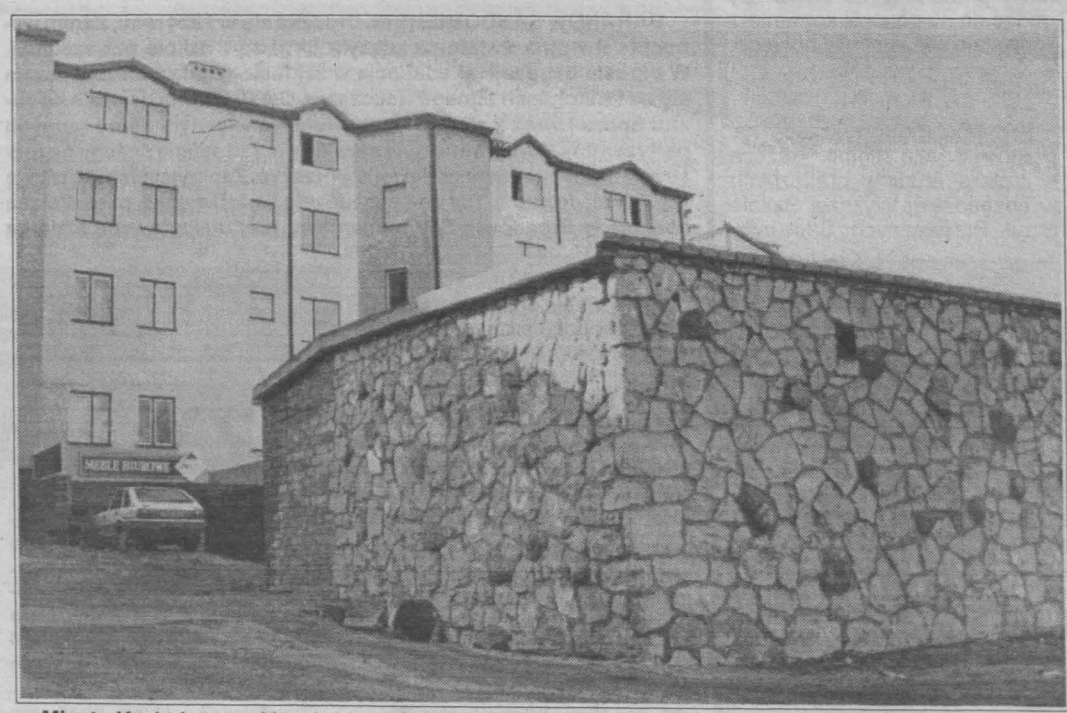

Miasto Kazimierzowskie zdobią, od strony ulicy Reja, garaże. Rzekomo mają obrazować niegdysiejszy mur obronny.
Fot. P. Mazur

http://sbc.wbp.kielce.pl

Moda na taką biżuterię trwać będzie jeszcze długo

Polerowanie nie należy do najprzyjemniejszych czynności. Ale czemu się tu dziwić - pasta polerska składa się ze związków niklu, połączonych z parafiną i tłuszczami technicznymi. Te substancje uporczywie wżerają się w delikatną skórę rąk. Po pewnym czasie trzeba się do tego przyzwyczaić, nie ma przecież innej rady. Nie można bowiem tego robić ani w gumowych, ani w bawełnianych rękawicach. Zresztą to i tak nie wszystko. W czasie pracy trzeba również używać kwasu siarkowego, który rozpuszcza wszelkie zanieczyszczenia powstałe podczas lutowania.

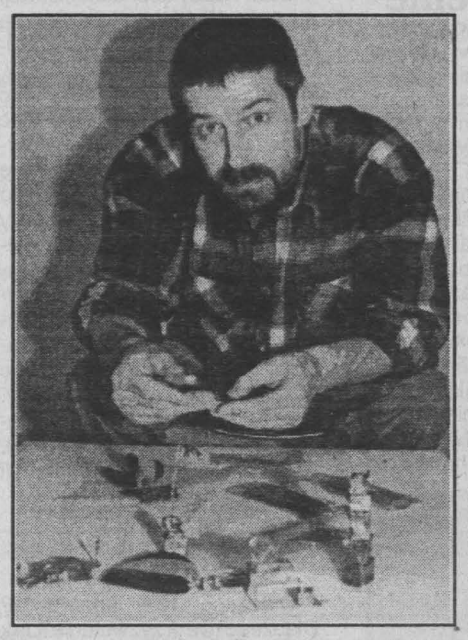

Te ręce potrafią wyczarować cuda...

Nic więc dziwnego, że **Krzysztof Piotrowski** - kielecki plastyk, znany ze swoich oryginalnych wyrobów ze srebra, nie przepada za polerowaniem. Ludziom wydaje się, że praca ze srebrem jest taka czysta i mało skomplikowana. A jest akurat zupełnie odwrotnie.

- Wykonuję wszelkie czynności związane z obróbką metali - kucie, cięcie, piłowanie, odlewanie, lutowanie i nitowanie - wylicza K. Piotrowski. - Potrzebne są do tego delikatne szczypce, piły i pilniki.

Artysta zużywa miesięcznie około 1 kg srebra. Tego o najlepszej próbie - 925. Rzadko projektuje wcześniej swoje wyroby. Ręce są już tak sprawne, że nie potrzeba żadnego szkicu. Notatka, krótki opis powstają wówczas, gdy wie, że nie będzie mógł szybko zrealizować swego pomysłu i boi się, że zapomni.

* * *

Ręce artysty potrafią wyczarować prawdziwe cuda. Kolczyk w kształcie półeczek, na których poustawiane są - filiżanka, telefon i damski bucik. A może wolałybyśmy zawiesić w uchu maleńką, srebrną walizeczkę. Otwartą, jakby na chwilę przed podróżą...

Wyroby Piotrowskiego mają charakterystyczne naloty. To kwestia barwienia związkami chemicznymi, zawierającymi siarkę. Artysta nie lubi gładkich, błyszczących powierzchni. Uważa, że srebro jest zbyt miękkie do tego typu biżuterii. Jego wyroby są matowe, często chropowate... Kiedyś srebra Piotrowskiego były proste i geometryczne. Ciągle jednak szukał czegoś nowego, by nie zatracić świeżości spojrzenia. Wpadł więc na pomysł tych swoich półeczek, bucików, huśtawek z rozbawionymi kobietami.

- Nie wiem, jak długo jeszcze z tym wytrzymam - zastanawia się. - Właściwie to już teraz mam ochotę zrobić coś nowego. Ostatnio wpadłem na pomysł wykorzystania przedmiotów zrobionych kiedyś ze srebra, np. koszyczków na szklanki. Mam znajomego, który zajmuje się skupem srebrnego złomu. Od niego udaje mi się czasami wyciągnąć jakiś zniszczony, ale na tyle ciekawy przedmiot, że wystarczy dodać do niego swój komentarz i powstaje coś zupełnie nowego.

* * *

Krzysztof Piotrowski zaczynał pracować jako złotnik jeszcze w trakcie studiów graficznych w poznańskiej Wyższej Szkole Sztuk Plastycznych. Sam poznawał tajemnice tego zawodu. Jak wielu innych - metodą prób i błędów. Początkowo złotnictwo nie odgrywało zbyt ważnej roli w jego artystycznej działalności. Było przede wszystkim źródłem utrzymania. Tym, co pochłaniało jego energię, była grafika. Dziś nie zajmuje się nią w ogóle. Musiał wybrać, bowiem dwóch tak pracochłonnych technik nie

SREBRNE OPOWIEŚCI

można było uprawiać równocześnie. Jest członkiem **Stowarzyszenia Twórców Form Złotniczych** - organizacji bardzo elitarnej, bo zrzeszającej jedynie 70 artystów z całej Polski. Od dwóch lat stowarzyszenie należy do podobnej organizacji w Niemczech. Wystawy przygotowywane są na całym świecie - od Stanów Zjednoczonych po Japonię. W Krakowie organizują je dwie galerie - „Skarbiec" przy ul. Grodzkiej i „Ofir" przy ul. Floriańskiej. W grudniu ubiegłego roku jedna z nich była prezentowana w Norymberdze, w maju wyroby polskich plastyków oglądać będą mogli mieszkańcy Paryża.

- Tego typu twórczość nie jest związana z modą, choć niektórzy analizują to, co aktualnie proponują wielcy projektanci i robią biżuterię do ubiorów - twierdzi K. Piotrowski. - Ja osobiście nigdy tak nie pracowałem.

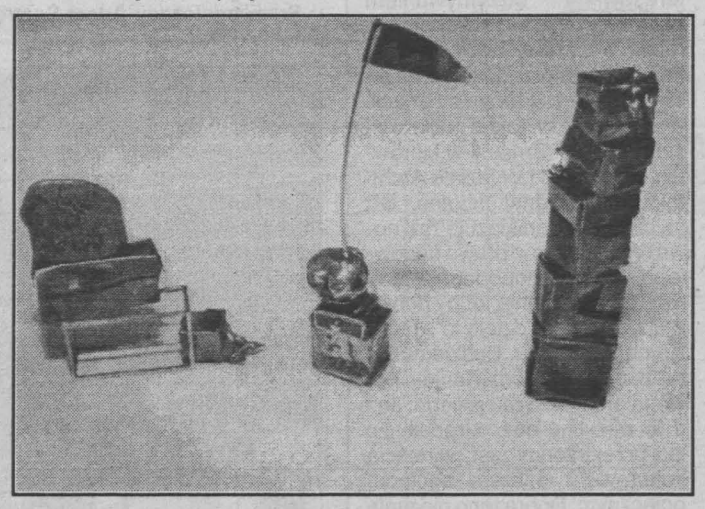

Wiele z jego wyrobów to tzw. obiekty...

Fot. G. Romański

Wiele z jego wyrobów to tzw. obiekty-przedmioty zupełnie nieużytkowe, stworzone jedynie po to, aby zachwycać oczy.

Robi również brosze, a dla swoich przyjaciół - ordery. Dwa lata temu takie odznaczenie od K. Piotrowskiego otrzymał **Marek Wawro**, może pochwalić się nim także malarz z Nowego Targu - **Marian Gromada.**

- W maju, gdy będę obchodził 40 urodziny, chciałbym zorganizować indywidualną wystawę w Krakowie - mówi. - Zrobię też sobie medal.

* * *

K. Piotrowski stara się pracować systematycznie. Siedem, osiem godzin dziennie. Twórczo zainspirować może właściwie wszystko - pomysły przychodzą do głowy zupełnie nieoczekiwanie. Odwiedziny w „Desie", zwiedzanie wystawy mogą natchnąć, podsunąć jakąś myśl.

- Staram się unikać prac na zamówienie - wyznaje artysta. - To jest bardzo kłopotliwe. Wolę pracować samodzielnie, kontakt z odbiorcą pozostawiając galerii.

Czy istnieje granica między rzemiosłem a sztuką? Oczywiście. Rzemieślnik jeśli zobaczy, że jakiś wzór znajduje nabywców, będzie go powtarzał bez przerwy, aż do znudzenia. A przecież robienie wciąż tego samego to żadna frajda.

- Żeby zostać artystą, wcale nie trzeba mieć plastycznego wykształcenia - zastrzega się Piotrowski. - Doskonałą biżuterię robi np. były nauczyciel języka polskiego z Gdańska - **Jerzy Szymula.**

Dziś w Polsce jest wielu znakomitych twórców srebrnej biżuterii. Pionierem tej gałęzi był znakomity artysta - metaloplastyk **Henryk Grunwald.** Warszawski twórca - **Tomasz Zaremski** stworzył własny styl biżuterii „architektonicznej". Zresztą jest on przedstawicielem rodziny o dużych tradycjach złotniczych.

* * *

Jest coś w tym metalu, co sprawia, że podoba się bardziej niż złoto. Moda na srebrną biżuterię trwa i trwać będzie zapewne jeszcze długo.

AGATA NIEBUDEK

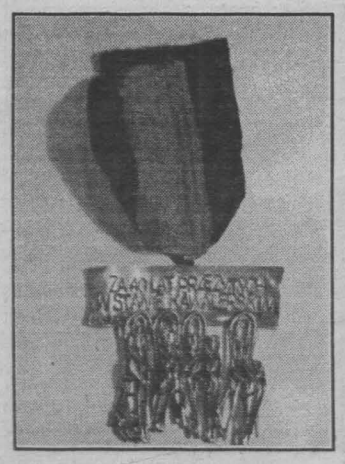

Okolicznościowy medal...

ODKRYWANIE TALENTÓW

KOŃSKIE. Impreza podsumowująca akcję „Zima '95" w osiedlowym klubie „Kaesemek" zgromadziła wielu młodych konecczan, którzy chcieli pokazać szerszemu gronu swoje umiejętności lub po prostu uczestniczyć w dobrej zabawie. Młodzież prezentowała swoje zdolności muzyczne i plastyczne, a nad całością czuwało jury złożone z ludzi, którzy na co dzień mają do czynienia z tymi dziedzinami sztuki. Rysunki i inne prace plastyczne oceniał między innymi artysta malarz Tadeusz Czarnecki.

Zespół „Maluchy" ledwie widoczny zza instrumentów.

Z ponad 30 uczestników konkursu jury wybrało najlepszych, obdarowując ich nagrodami. Pozostali nie wyszli również zawiedzeni, każdy bowiem otrzymał dyplom za swoje umiejętności.

Najlepsza wokalistka Aneta Gąciarz.

Rewelacją okrzyknięto **zespół „Maluchy"** - jego członkowie ledwie byli widoczni zza instrumentów, mimo to pokazali, że i najmłodsze pokolenie potrafi porwać publiczność do wspaniałej zabawy. Chłopcy kontynuują tradycje rodzinne, nic więc dziwnego, że już doskonale radzą sobie z gitarami, perkusją i instrumentami klawiszowymi. Przyznanie właśnie „Maluchom" I nagrody zostało owacyjnie przyjęte przez publiczność. Podobała się również **Ania Gad,** która pokonała inne solistki i solistów.

Prawdziwy popis umiejętności wokalnych dała tegoroczna maturzystka **Aneta Gąciarz.** Młoda wokalistka od lat współpracuje z zespołem Domu Kultury **„Nastolatki"**, pod fachową opieką instruktora **Romana Cieślaka.** Zdobyła już wiele nagród i wyróżnień na konkursach. Po maturze planuje studia polonistyczne. W dalszym ciągu chce śpiewać, może w jakimś klubie studenckim. Nic więc dziwnego, że w kategorii solistów pracujących pod opieką instruktorów panna Aneta zajęła zdecydowanie I miejsce, pokonując **Wiolettę Jankowską i Anetę Kufel.** W konkursie plastycznym jury nagrodziło trójkę młodych rysowników i modelarzy: **Kingę Kozubską, Radka Marczewskiego i Maćka Redlińskiego.**

Wszyscy doskonale się bawili, a pełna widownia dowodziła, że jeśli impreza przygotowana jest starannie, publiczność nie zawiedzie, nawet wtedy, gdy na estradzie występują tylko amatorzy.

MARZENA KĄDZIELA

Najmłodszy uczestnik konkursu 9-letni Janusz Piwowarczyk ośmielany przez prowadzącego Piotra Salatę...

„Natchnienie powstaje nieoczekiwanie - między zupą a drugim daniem"

BARANÓW SANDOMIERSKI. Urodziła się w 1924 roku. Zanim wybuchła II wojna światowa zdążyła ukończyć szkołę powszechną. W okresie okupacji jej edukacja w zakresie gimnazjum rozpoczęła się na kompletach tajnego nauczania. Od 1942 roku należała do ruchu oporu i wraz z siostrą opatrywała we własnym domu rannych partyzantów. Dwukrotnie była stawiana przed ścianą śmierci na rozstrzelanie, lecz cudem udało jej się przeżyć. Zaprzyjaźnieni zwracają się do niej Józefina. Dla nas pani Józefa Kwiatkowska, mieszkająca obecnie w Baranowie Sandomierskim, jest utalentowaną malarką i poetką.

POETKA CZY MALARKA?

Już w szkole podstawowej została zauważona przez nauczycieli jako dziewczynka o wybitnych zdolnościach plastycznych. Swój pierwszy obraz **„Dom rodzinny w Ossali"** namalowała dopiero w 1975 r. Chcąc go komuś zadedykować, napisała niechcący wiersz i wówczas doznała olśnienia - odkryła w sobie duszę poety.

Kiedy zostało utworzone województwo tarnobrzeskie, w Domu Kultury podjął pracę artysta plastyk - **Tomasz Staszewski,** który zaproponował Józefie Kwiatkowskiej współpracę. - **Bardzo dużo mu zawdzięczam, ponieważ mogłam korzystać z plenerów, zespołowych wystaw. W rezultacie tego miałam później mnóstwo własnych wystaw w różnych miastach Polski. Nigdy jednak nie traktowałam sztuki komercyjnie. Nie sprzedałam żadnego obrazu, bowiem wszystkie traktowałam jak swoje dzieci** - mówi pani Józefina.

Działalność w klubie, spotkania w Tarnobrzegu, wykłady Tomasza Staszewskiego wpływały niezwykle mobilizująco na rozwijającą skrzydła artystkę. Dzięki talentowi plastycznemu popartemu ogromną pracą zaczęła odnosić coraz większe sukcesy w dziedzinie malarstwa. Nie sposób przy tym nie wspomnieć o dwumiesięcznym pobycie w Stanach Zjednoczonych, podczas którego namalowała wiele obrazów, pozostawiając je później w USA. Odkąd na serio pani Józefina poświęciła się sztuce, namalowała blisko 200 obrazów.

Oprócz malowania artystkę nurtowała poezja. Zdawała sobie sprawę, że nie może tego talentu zmarnować. Jednak, aby zacząć pisać, musiała najpierw zagłębić się w literaturę, studiując twórczość różnych poetów, odkrywając w sobie predyspozycje do tworzenia poezji. W końcu zaczęła pisać. W efekcie powstały dwa tomiki wierszy: **„Powroty"** - wydany w Krakowie oraz **„Dębowe listki"** - wydany w Sandomierzu. - **Natchnienie powstaje zupełnie nieoczekiwanie - między zupą a drugim daniem. Bywa jednak tak, że jakaś myśl rodzi się we mnie kilka dni i dojrzewa. Kiedy uznam, że to jest właśnie to, wówczas siadam i skrupulatnie zapisuję zebrane myśli. Tak właśnie powstaje moja poezja** - wyznaje Józefa Kwiatkowska.

W swoich wierszach autorka porusza takie sprawy jak przemijanie, szukanie celu i sensu życia, odnajdywanie siebie oraz akceptacja własnej osoby. Wiersze te są niezwykle nastrojowe. Aby móc je w pełni zrozumieć należy pogrążyć się w ciszy i zadumie. Tylko tak można odczytać zawartą w nich głębię.

Józefa Kwiatkowska, pomimo 71 lat, wciąż myśli o tworzeniu - poezji i malowaniu.

MARIUSZ BOBULA

http://sbc.wbp.kielce.pl

Psycholog radzi

KOMPLET... KOMPLEKSÓW (cz. II)

Drukowana poniżej lista kompleksów, to kontynuacja tematu sprzed tygodnia. Czy rzeczywiście lista zamyka temat kompleksów? Obawiam się, że nie, chociaż literatura, na podstawie której opracowałem ten materiał, po kompleksie Quasimodo, wymienianym jako ostatni, dalej milczy. Psychika jest jednak tworem plastycznym. Zmiany, którym podlega, są efektem zarówno przekształceń dziejących się w samej jednostce, jak również będących skutkiem zmian społecznych. Kto wie, czy nie należałoby już w tej chwili mówić np. o „kompleksie komunisty"?

Ludzi tych spotykamy przecież i na ekranach telewizorów, i... w codziennych kontaktach z przedstawicielami władzy na niższych szczeblach. Dotkniętych tą formą kompleksu łatwo odróżnić od „normalnych". Ich przepojone lękiem lub wstydem poczucie niższej wartości wobec innych procentuje najczęściej nadmierną agresywnością, rzadko kiedy ujawnianą wprost na petenta szukającego w urzędzie rozwiązania swojego problemu, czy przeciwnika politycznego. Zachowania agresywne będące efektem mniej lub bardziej uświadomionego lęku, wstydu, upokorzenia, najczęściej przyjmują zewnętrzną formę: pozornie uśmiechniętej, życzliwej twarzy, pozornego zainteresowania losami jednostki, grupy społecznej.

Wracając do psychopatologii - przedstawiam dalsze kompleksy:

Kompleks Klitajmestry

Podświadoma nienawiść żony do męża wynikająca ze związanych z jego osobą silnych, negatywnych przeżyć, pozornie zapomnianych, lecz rzutujących na jej późniejsze zachowania.

Kompleks małego członka

Przekonanie o zbyt małych rozmiarach własnego prącia, powszechne u młodych mężczyzn. Kompleks małego członka może rzutować na ujawniany stosunek do kobiet w codziennych kontaktach w formie nadmiernej agresywności lub odwrotnie - nieśmiałości.

Kompleks Medei

Nie uświadamiana sobie wrogość w stosunku do własnych dzieci, połączona z mimowolnym pragnieniem ich śmierci, u podłoża której tkwi wola zemsty na ojcu dzieci.

Kompleks Meduzy

Polega na nadmiernym wyczuleniu na wyraz twarzy i oczu kobiety. Występuje u mężczyznn wywołując poczucie zagrożenia.

Kompleks onanistyczny

Przekonanie o szkodliwości samogwałtu, wywołujące lęk przy każdorazowej masturbacji. Jest dość często przyczyną występowania różnego rodzaju zaburzeń seksualnych u kobiet i mężczyzn.

Kompleks oralny

Postawa polegająca na występowaniu u osoby dorosłej sztywności zachowań, bierności lub agresywności, ujawnianiu potrzeby doznawania opieki, spowodowana zakłóceniami w przebiegu fazy oralnej.

Kompleks Orestesa

Podświadoma nienawiść syna do matki, połączona z podświadomą wolą zabicia jej, wynikła z niezaspokojenia przez nią potrzeb, wypływających z kompleksu Edypa.

Kompleks Pallas Ateny

Postawa kobiety polegająca na ujawnianiu identyfikacji z męską psychiką i męskim stylem bycia. Powstaje z nadmiernego utożsamiania się córki z ojcem. U niektórych kobiet współistnieje charakterystyczny typ męskiej sylwetki /szczupła linia bioder, mały biust/.

Kompleks Quasimodo

Postawa polegająca na przejawianiu niechęci do płci odmiennej, wrogości, tłumieniu potrzeb seksualnych, zazdrości. Występuje u osób o widocznych wadach lub zniekształceniach fizycznych.

* * *

Sposoby radzenia sobie z niektórymi kompleksami nie zmieściły się w dzisiejszej rubryce. Zapraszam za tydzień.

KRZYSZTOF KORONA

PRYWATNY GABINET PSYCHOLOGICZNY
KRZYSZTOF KORONA
Starachowice, tel. 733-886
Przyjęcia pacjentów także na terenie Kielc, Radomia, Ostrowca. DIAGNOSTYKA upośledzenia umysłowego, problemów psychicznych. PORADNICTWO przedmałżeńskie, rodzinne, seksuologiczne, młodzieżowe. TERAPIA zaburzeń nerwicowych, uzależnień z wykorzystaniem technik relaksacyjnych i HIPNOZY.

Z bliska

RUGBY

Polska sytuacja polityczna przypomina mi mecz rugby. Nie jest to sport szalenie u nas popularny, więc przypomnę, że dwie drużyny uganiają się po boisku wielkości piłkarskiego, kopiąc /do przodu/ lub rzucając jajowatą piłkę. Jest to tzw. męski sport, na którym cierpią głównie zęby, choć i kościec nie ma się najlepiej. Specjaliści, którzy odczytują słowa z ruchu warg, twierdzą, na podstawie transmisji telewizyjnych, że krótkie frazy, kierowane przez graczy do przeciwnika, nie nadają się do cytowania młodzieży szkolnej, choć ta też niejedno spoza listy lektur obowiązkowych potrafi. Rugby to sport, w którym wiele się dzieje, sytuacje zmieniają się szybko, choć esteci kręcą nad tym widowiskiem nosem.

W pierwszym okresie polskiego rugby politycznego gra toczyła się dosyć leniwie, głównie na środku boiska. Obie drużyny, prezydencka i koalicyjna, biegały niemrawo, zajmując się najchętniej słownym zmiękczaniem przeciwnika. Wyraźną przewagę uzyskał team z Belwederu, wprawny w nadwątlaniu morale przeciwnika ciętymi powiedzonkami. Przeciwnik zresztą grał ospale, co można wytłumaczyć dużą reprezentacją naukowców w jego zespole. Uczeni to mądrzy ludzie, ale anemiczni i zajmują się wymyślaniem spójnych konstrukcji myślowych, zamiast przyłożyć /albo przydzwonić, jak to się fachowo nazywa/ przeciwnikowi.

Później gra została przyspieszona i można było oglądać typową dla rugby scenę. Jeden z zawodników, spory chłopak z otwartą, acz nieruchomą twarzą, mknął do przodu, ściskając piłkę pod pachą. Za nim gonił, wrzeszcząc wniebogłosy, tłum zawodników, w którym, o dziwo, byli nie tylko gracze nieprzyjaznego zespołu, ale także swoi. Dopadli go szybko i obalili klasycznym dla tego sportu podcięciem nóg z jednoczesnym popchnięciem. Ciżba zwaliła się na biedaka, który początkowo wyglądał, jakby mu się stało coś poważnego, ale szybko doszedł do siebie, chociaż przez kilka dni mowy nie odzyskał. Niewiele zdobyto punktów, ale optyczna przewaga drużyny belwederskiej wyraźnie wzrosła.

Po krótkiej przerwie na zniesienie z boiska obalonego zawodnika, na murawie pojawił się nowy lider drużyny koalicyjnej, człowiek słusznego wzrostu i postawy. Trudny przeciwnik, bo pozbawiony czupryny, co w rugby jest dla oponentów sporym problemem, bo nie można go w zamieszaniu złapać za włosy i zniechęcić do gry. Nowy kapitan jeszcze nie miał piłki w rękach, ale już wprowadził spokój, może nawet senność, w rozgorączkowane poprzednio zastępy graczy koalicyjnych. Spokój jest tylko chwilowy, bo - jak się ocenia - wszyscy zawodnicy chcą grać z przodu, nikt nie chce biegać w pomocy i podawać piłkę tym pierwszym. Nawet w pierwszej linii występują napięcia, bo nie jest tam obojętne, na jakiej gra się pozycji, w środku czy na skrzydłach. Te wszystkie trudności wynikają z komercjalizacji sportu. Tam, tak jak w normalnym życiu, też, a może przede wszystkim, obowiązuje zasada: jak najmniej robić, jak najwięcej zarobić. Nie ma już dzisiaj zawodników ideowych; żeby dostać się do kasy, trzeba być nie tylko na boisku, ale też ulokować się we właściwym jego segmencie.

Nikt więc jeszcze nie może przewidzieć, jak zakończy się ten mecz. Drużyna belwederska jest mała, ale zwarta i ma kapitana, który niejedno już starcie wygrał. Gra on krótkimi, szybkimi podaniami i niekiedy stosuje pressing, który przeciwnicy /anemiczni, jak pamiętamy, głównie myśliciele/ źle znoszą. Tym razem gra toczy się o bardzo wysoką stawkę, w systemie tzw. sudden death. Oznacza to, że drużyna przegrywająca być może już nigdy więcej nie wbiegnie na płytę stadionu.

Team koalicyjny jest teoretycznie niezły, ma spore rezerwy dobrych zawodników, niektórych z doświadczeniem w grze na stadionach zagranicznych. Nierówny fizycznie i delikatny psychicznie - ale liczny. Ma tylko kłopoty z publicznością. W poprzednim składzie lekceważył prasę i kibiców, w związku z czym ta pierwsza doszukała się afer, a ci drudzy zaczęli gwizdać. Drużyna popadła w stres, mnożyły się wzajemne faule, przepychanki i kopanie po kostkach. To była mizerna gra, jak przyznają teraz sami zainteresowani.

Wynik meczu może być dwojaki. Jeśli drużyna koalicyjna zdoła się zorganizować, wówczas ma szansę pograć długo i zremisować. Wygranej też nie można wykluczyć, acz trudno ją sobie wyobrazić, bo gracze są wrażliwi i jak na nich krzyknąć, to plączą im się nogi. Zmieniłby sytuację jakiś widoczny faul ekipy belwederskiej, na który jednak nie można zbytnio liczyć, bo nauczyła się ona biegać po samej linii boiska, a nawet nieco poza nią, ale nie tak daleko, żeby sędzia mógł pokazać czerwoną kartkę.

Może też zdarzyć się inny scenariusz meczu. Ekipa koalicyjna jest w stanie tak pokłócić się o to, kto gra na jakiej pozycji, że jej kapitan, człowiek ceniący spokojne, ustabilizowane życie, pójdzie sobie do szatni. Wówczas reszcie tego teamu nie pozostanie nic innego, jak podążyć za nim. Na to tylko czeka kapitan belwederczyków. Natychmiast zażąda wtedy przełożenia drugiego meczu na znacznie późniejszy termin. Do tego czasu jego zespół będzie mistrzem, a i potem jego szanse będą znacznie większe.

Rugby wynaleziono w angielskim miasteczku o tej nazwie, był to sport uprawiany w prywatnych szkołach, kształcących dżentelmenów. W regułach tej gry jest ważkie przesłanie: dżentelmeni, kiedy chodzi o władzę i pieniądze, potrafią uderzyć łokciem i poprawić kolanem. Bo przecież po to się gra, żeby wygrać.

TADEUSZ JACEWICZ

Duch i materia

OPERETKA

Odwiedził mnie niedawno przyjaciel, który od kilku lat przebywa na emigracji. Kiedy siedzieliśmy przy butelce, kupionej w prywatnym sklepiku, a nie, jak niegdyś bywało, w „Peweksie", przyjaciel wyznał, że czegoś tu nie rozumie.

Kiedy jeszcze był obywatelem PRL czytywał prasę i od takich autorów, jak KTT, czy Jerzy Urban dowiadywał się o absurdach ustroju, w jakim żyć mu przyszło. Opozycyjnych działaczy wyobrażał sobie jako nieugiętych przeciwników nieżyciowego systemu, którzy będą z nim walczyć dotąd, aż wyplenią ostatni absurd życia gospodarczego i kulturalnego.

Teraz nie może ochłonąć ze zdziwienia, ponieważ po przeczytaniu kilku gazet widzi jak na dłoni, że dawni opozycjoności i demaskatorzy systemu, obecnie są jego zagorzałymi obrońcami. Największe zaś zagrożenie dla demokracji widzą w Kościele katolickim, gdzie przecież szukali kiedyś pomocy oraz wśród tych polityków, którzy chcieliby zerwać wszelkie więzy, łączące nas z upadłym systemem.

Nie mógł też mój emigracyjny przyjaciel zrozumieć, o co chodziło prezydentowi w ostatnich utarczkach z rządem i parlamentem. Były przewodniczący niepodległościowego związku zawodowego dziś walczy jak lew, aby premierem miał zostać działacz z dawnej przewodniej partii?

Jedynym pożytkiem płynącym z tej operetki było to, że znów niektórym politykom maski spadły z twarzy. Teraz każdy wraca na swoje stare miejsce. Z satysfakcją więc obserwowaliśmy z przyjacielem, jak marksista pozbył się wreszcie brody z internowania i bryluje w partii socjałów, na prezydencie psy wieszając i przywołując go po imieniu do porządku.

Nieraz w stanie wojennym oczy człowiekowi wychodziły na szypułki, kiedy na ekranie telewizora ukazywał się stary działacz partyjny i propagandzista marksizmu z zapuszczoną *solidarnościową* brodą. Teraz świat wraca w stare koleiny.

Inny były opozycjonista opowiada w telewizorze, jak to stracił do ideologii pana Marksa zaufanie w 1968 roku i wraz z kolegą postanowił w ramach zajęć pozalekcyjnych trochę przy niej pomajstrować. Rzecz udała im się nadspodziewanie i wyszedł z tego ruch społeczny. Wszystko byłoby świetnie, tylko teraz ten prezydent przeszkadza.

W końcu przyjaciel mój doszedł do wniosku, że wszyscy ci ludzie w maskach, wychowani w socjalizmie realnym sądzili, że kiedy „S" dojdzie do władzy, będzie wrogów stawiać pod ścianą, jak bolszewicy podczas rewolucji. Na wszelki wypadek postanowili się więc zapisać do nowej siły przewodniej. Kiedy się jednak okazało, że nie jest to wcale potrzebne, aby utrzymać się na stołku i przy żłobie, a nawet mocno przeszkadza, wrócili do swoich prawdziwych przekonań. Co za ulga!

Na uwagę zasługuje też wypowiedź ministra Falandysza, że nasza polityka powinna się wzorować na twórczości Gombrowicza i Mrożka. Praktyka wykazuje, że jest to jednak socrealistyczna literatura z obrad w remizie, nie obrażając strażaków.

ZDZISŁAW ANTOLSKI

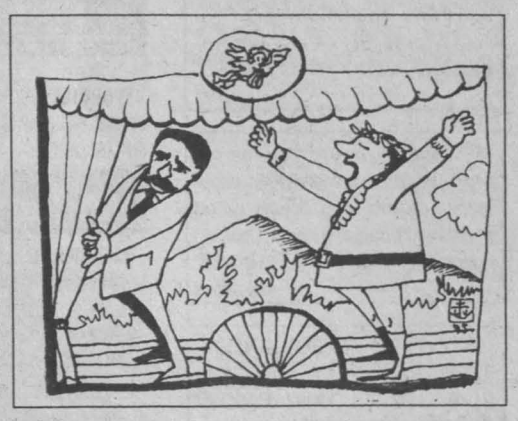

Rys. L. Woźnicki

Rozmowy o języku

SPORY NAUKOWE

Na pewnej konferencji naukowej referentka mówiła o wyrazie **„chłodnik"** jako o znaczącym «specjalnie przyrządzony barszcz z buraków, zabielany, chłodzony na lodzie...» *). Na łamach prasy ukazała się polemika córki znanego pisarza, która dowodziła, że słowo **„chłodnik"** nie znaczy tego barszczu, **ale** znaczy nóżki w galarecie - bo w takim znaczeniu zna to słowo z dzieciństwa.

Na to autorka wspomnianego referatu, która prezentowała **ogólnie przyjęty i w słownikach zarejestrowany pogląd na znaczenie wyrazu chłodnik, odwołała swoje poglądy!**

Inni badacze potwierdzają słuszność poglądu, że **chłodnik** to **zabielany barszcz z buraków.**

W całej sytuacji zastanawiające jest to, że **każdy z dyskutantów uważał za możliwe tylko jedno rozwiązanie.** Tymczasem **sporu nie ma. Struktura słowotwórcza** tego wyrazu mówi o czymś związanym z **chłod**em, **chłodz**eniem. A czy to jest coś **chłod**nego, **chłodz**ącego, dającego **chłód**, podawanego na zimno, podawanego, gdy jest gorąco, żeby się **ochłodzi**ć - to już sprawa **napełnienia struktury słowotwórczej konkretnymi realiami.** A te **w różnych rejonach mogą być różne!** I nie ma sensu upierać się, że tylko jedno znaczenie jest **prawdziwe.** Język jest wielością i jest w nim miejsce na to samo słowo w różnych znaczeniach i na nazywanie różnych rzeczy tym samym słowem. **System językowy otwiera określone możliwości** wybierając do nazwy pewne **cechy** nazywanego obiektu. **Tę samą cechę mogą mieć różne obiekty** i ten sam obiekt może być ujmowany w różnych aspektach. Nic więc dziwnego, ale **normą** jest, że nazwa odbija tylko część cech nazywanego obiektu, a że różne obiekty mają pewne cechy wspólne... i nazwa może być wspólna.

Nie można też zapominać, że język nie jest używany w jednym punkcie matematycznym, lecz **na obszarze** i różne rejony obszaru językowego mogą różnie nazywać ten sam fizyczny obiekt oraz ta sama fizycznie nazwa może być w różnych rejonach różnie używana; nie tylko może, ale nawet **musi**; bo na dużym obszarze **nie może być jednorodności** - obszar duży **musi** być **zróżnicowany** - różne warunki zewnętrzne kształtują życie w różnych rejonach dużego obszaru i bezpośrednia komunikacja między odległymi punktami tego samego obszaru językowego nie istnieje - a więc są względnie niezależne. Jedność jest zagwarantowana przez ciągłość sztafetową, a nie przez jednolitość całości. To znaczy: punkt A kontaktuje się z punktem B, punkt B kontaktuje się z punktem C, ale punkt C nie kontaktuje się z punktem A - więc między A a C jest kontakt pośredni, ponieważ A i C kontaktują się z B.

W całej sytuacji tego „sporu naukowego" przykre jest to, że uczestniczki nie dysponowały modelem niekonfliktowym, że nie założyły, że każda z nich ma rację lokalną, że uważały swoje poglądy za wykluczające się. Jest to mała wiedza o języku i społeczeństwie. Bo przecież **Słownik języka polskiego** Doroszewskiego podaje **5** znaczeń wyrazu **chłodnik**: **1.** «barszcz z buraków /często z rakami/», **2.** «zupa owocowa na zimno; napój trunek chłodzący», **3.** «...przyrząd... do chłodzenia...», **4.** *daw.* **a**/ «miejsce chłodne, zacienione; altana, pergola, aleja, gąszcz», **b**/ «przedmiot dający chłód, cień, np. baldachim, kotara, namiot, parasolka».

Uczestniczki sporu mówiły każda o innym regionie polszczyzny kresowej.

MARCIN PRAYZNER

*) Takim cudzysłowem, zwanym łapkami, skierowanym dzióbkami na zewnątrz, oznacza się w słownikach definicje; tu cytujemy ze **Słownika języka polskiego** pod red. Witolda Doroszewskiego.

http://sbc.wbp.kielce.pl

UWAGA!! DLA OSÓB FIZYCZNYCH, NA OGŁOSZENIA DROBNE W RUBRYKACH KUPIĘ, SPRZEDAM, NIERUCHOMOŚCI i MOTORYZACJA

100% GWARANCJA ZADOWOLENIA KLIENTA

Jeśli ogłoszenie drobne zamieszczone w Echu Dnia nie odniesie skutku - przyjdź do Biura Reklam i Ogłoszeń. Jeśli w ciągu pięciu dni okażesz rachunek dostaniesz GRATIS jedno ogłoszenie tej samej treści.

BO/BO

BIURO REKLAM I OGŁOSZEŃ
Echo Dnia
25-953 KIELCE
ul. Targowa 18
tel. 321-621
fax 32-45-40
ZAPRASZAMY W GODZ. 7.30-20.00

Elektronika

Komis, serwis, sprzedaż RTV (raty). Kielce, 446-35 Konarskiego 3 (parking przy Źródłowej). Hurtownia Baterii GP Battery, Vinnic. WZVa/00052

„SANYO"- sprzedaż, serwis. Kielce, ul. Maniferstu Lipcowego 71, tel. 31-80-91. Sprzedaż, Paderewskiego 22, tel. 66-28-48. WZVa/00026

„SONY", sprzedaż, serwis. Kielce, ul. Manifestu Lipcowego 71, tel. 31-80-91. Sprzedaż, Paderewskiego 22, tel. 66-28-48. WZVb/00026

Kupno

FSO, Polonez może być do remontu tel. 23-681 bo/00054

Kupię samochody rozbite, wyeksploatowane, sprawne Kielce 61-85-31. bo/a/01132

Lokale

Biuro Nieruchomości 68-03-29 bo/00862

Do wynajęcia pawilon handlowy, os. Sł. Wzgórze, 31-91-04. bo/01419

Kupię M-1, Kielce 32-21-53 po 16.00. bo/01342

Kupię kawalerkę w bloku w Końskich. Końskie, tel. 24-71. MAKr/00025

Kupię kawalerkę, Podkarczówka, Jagiellońskie. 66-21-08 po 19.00. bo/01239

Mieszkanie wynajmę, kupię, 526-17. bo/01405

M-2 do wynajęcia. Kielce, 615-533 po 16.00. bo/01270

Obrót Nieruchomościami. Węgłowska 68-75-88. VAT/00123

Pawilon o pow. 64m kw. do wynajęcia w centrum Buska-Zdrój. Busko, tel. 39-23. bo/01243

Poszukujemy domów, mieszkań i placy do sprzedaży, wynajęcia, zamiany. Kielce Sienkiewicza 37/10 tel. 68-04-49. bo/01241

Zamienię lokatorskie M-3 (parter) na M-4. Warunki do uzgodnienia. Kielce, 31-78-55. bo/01009

Zamienię własnościowe M-2, KSM I piętro, 31m na większe, spółdzielcze, 22-940 wieczorem. bo/01334

Medycyna

Gabinet Stomatologiczny. Pełny zakres usług. Leczenie i usuwanie zębów w narkozie. Kielce, M.Lipcowego 71, Pawilon przed D.K. „Sabat", I piętro, codziennie 16.00-17.30, sobota 9.30-11.00, tel. 561-16, 31-08-71. bo/00914

Komis sprzętu medycznego. Kielce, Kościuszki 8. AAru/00007

Medin- leczenie kamicy żółciowej, nerkowej, prostaty, hemoroidów (bezoperacyjne), łysienia. Zapisy: Kielce 487-18 (15.00- 17.00) bo/00859

Sklep medyczny- Kielce, ul.Kościuszki 8, oferuje artykuły: ortopedyczne,rehabilitacyjne. Sprzęt medyczny: glukometry, ciśnieniomierze i inne. AAru/00006

Specjalista Chorób Płuc i Oskrzeli Jadwiga Malinowska . poniedziałek - wtorek 16-17 Kielce Wojska Polskiego 51. Przychodnia MSW p 335. bo/01111

Motoryzacja

AAA, ZAPRASZAMY! SKLEP MOTORYZACYJNY- PP MOTOZBYT, KIELCE UL. ŻELAZNA 22 (OBOK DWORCA PKP), TEL.68-44-60, OFERUJE PO KONKURENCYJNYCH CENACH CZĘŚCI DO SAMOCHODÓW: ŻUK, POLONEZ, FSO, FIAT 126P, AKCESORIA, AKUMULATORY, ŁOŻYSKA, CHŁODNICE, GRZEJNIKI GAZOWE. P/22/00094

AAA Amerykańskie autoalarmy „Alcatraz" (kod dynamiczny), oraz „Legend" centralne zamki, znakowanie, radioodtwarzacze. Najlepsze w kraju ceny oferuje: Audiopol, Kielce, Radiowa, 429-67. AUDI/00001

Akumulatory firmy „Akuma". Tanie, niezawodne, 2-lata gwarancji. „Motor - Zbyt".Kielce Żytnia 3/5, tel/fax 61-67-78. MKVA/00019

Alufelgi- raty, autoczęści zachodnie. Kielce, 42-467. WZru/00027

Autoalarmy, blokady, szyberdachy, 22-228. VAT/00168

Autoalarmy - Altronika. Kielce, 434-79. JWra/00008

Autoalarmy- Zakład Najwyższego Zaufania poleca urządzenia ze zmiennym kodowaniem- rzetelna informacja i doświadczenie „Cebox" Kielce, ul. Polna 7, tel. 461-38. WZVA/00044

Autoalarmy Activa (zmienny kod, atest), od 230 zł, klejenie autoszyb. „Karo", Kielce, Żniwna 3, 68-07-88. MKVA/00011

Autoalarmy od 1 mln,blokady, znakowanie, radiomontaż, poleca inż.Aleksander Jaszczak. Kielce, 61-71-81, 11-21-03. WZru/00036

Automot- części: Polonez, Fiat, Dacia- zagraniczne na zamówienie (9.00 - 17.00). Kielce, 1- go Maja 109/115, tel. 547-73. AKMu/00014

Auto naprawa u Klienta 27-209. bo/01404

Auto- Części, Fiat 126P, FSO, Polonez. Kielce, Bodzentyńska 33 (Wzgórze Pigwy). MKVA/00036

Auto- Filtry. Filtry olejowe, powietrzne, paliwowe do krajowych i zagranicznych samochodów osobowych i ciężarowych. Kielce, ul.Żytnia 4, tel. 488-78. VAJW/00015

Blacharstwo- ustawienie geometrii. Lakiernictwo- komora. Komputerowy dobór koloru. Części. Gwarancja do 5 lat. Suków- Papiernia 249, 61-94-12. VAT/00065

Dalmot części- FSO, Polonez, Fiat 126P, Cinquecento. Sandomierska 106, tel. 68-21-05. WZVA/00046

Elektromechanika, naprawa instalacji, diagnostyka i regulacja silników, pomiar ciśnień i szczelności cylindrów. Kielce, 517-62. bo/01287

Fiat 125p (1986). Kielce tel. 11-50-87. bo/01400

Ford-Motorcraft. Części zamienne. Kielce, Górników Staszicowskich 15, 502-52. MKVA/00016

Haki holownicze. Kielce 556-14. bo/00264

Mini- Schrott. Kielce, Młoda 23. 544-58. MKru/00006

Okazyjnie sprzedam VW Gabus (1962), 10 mln. 61-19-39. MKVA/00040

Okazja! Sprzedam fabrycznie nowe: Ford Fiesta i Escort z możliwością odliczenia od podstawy opodatkowania (leasing operacyjny). Ceny kontyngentowe, tel. (0-47) 53-04-48. k/00061

Okazja! Sprzedam fabrycznie nowe Polonezy we wszystkich wersjach z możliwością odliczenia od podstawy opodatkowania (leasing operacyjny), tel. (0-47) 53-10-27. k/a/00061

POLONEZ- NIEOPROCENTOWANA RATA 161 ZŁ- RÓWNIEŻ „SEDAN". INFORMACJE I SPRZEDAŻ W AUTO SALONIE FSO. KIELCE „ROMANTICA", TEL. 66-27-90, BUSKO-ZDRÓJ DT „ZENIT", (845) 23-34. WZVa/00056

POLONEZ- NIEOPROCENTOWANA RATA 161 ZŁ- NOWOŚĆ „SEDAN". INFORMACJE I SPRZEDAŻ W SALONIE FSO. KIELCE „ROMANTICA", TEL.66-27-90. BUSKO-ZDRÓJ DT „ZENIT" (845) 23-34. WZVA/00056

Sprowadzę samochód z Kanady na mienie przesiedlenia. tel. Busko 71-04. VAT/00158

Sprowadzę Mercedesa, Volkswagena na mienie przesiedleńcze. Kielce tel. 31-04-61. bo/01391

Sprzedam Cinquecento (1993) Kajetanów 84, tel. 11-15-11. bo/01397

Sprzedam Fiata Cinquecento 700 (1993). Pilnie, tel.15-40-40. bo/01389

Sprzedam Fiata 126p (1991), Kielce 32-38-75. bo/01416

Sprzedam Mazdę 121 /model jak Ford Fesiva/ 1300 ccm, kolor czerwony, 1990 rok, stan bardzo dobry. Kielce, tel. 26-704. 1186/bo

Sprzedam Mercedesa 115 (1976), błotnik lewy przedni, maszyny do wyrobu folii, tel. 32-38-93. bo/01324

Sprzedam Opla Kadetta 1,7D, (uszkodzony). Kielce 32-36-94. bo/01294

Sprzedam Poloneza Caro (1991). Kielce, 462-99. bo/01300

Sprzedam Poloneza 1500 (1987) tel. 68-44-85. bo/a/01373

Sprzedam Poloneza Caro 1,6, metalik rok prod. 1992. Tel. 32-44-25. bo/01394

Sprzedam Tavrię (1992), pierwszy właściciel, tel. 527-95. bo/01388

Sprzedam 126p nowy za 8tys. 68-58-49. bo/01415

Sprzedam 126p (1990), 505-30 po 15.00. bo/01435

Solo Fiat-Dealer hurtownia części zamiennych Fiat. Kielce, Piotrowska 12, tel/fax 68-06-10 codziennie (9.00-17.00), sobota (9.00-14.00). KMVA/00012

Szlifujemy wały, cylindry. Kielce, Krakowska 226, tel. 68-32-22 bo/01357

Szyby samochodowe- sprzedaż, montaż, Autofenix, Szewce 39 k.os.Nowiny, tel/fax 592-05 oraz Kielce, Al. Tarnowska 26. JAVA/00117

Tablice rejestracyjne aluminiowe, wykonanie natychmiastowe. Kielce, Leonarda 18 (dawna Moniuszki) 414-61 wew. 262. MKVA/00024

Wartburg, Trabant, Skoda- tanie części. Kielce, Słowackiego 16, tel. 61-36-89. WZru/00023

Nauka

Angielski, lektorzy Anglicy, 3,5 zł /godz. Kielce, 66-39-06. bo/00802

Chemia, fizyka- korepetycje. Kielce, 520-85. bo/01082

English Education Center angielski w soboty. nabór na II semestr. Wyjazdy do Anglii. Kielce 61-46-53. bo/01125

Intensywny kurs niemieckiego. Spotkanie 17.02 godz. 16.30 SP nr 6. Prosta 27. bo/01327

Język niemiecki, korepetycje. 68-85-97. bo/00986

Korepetycje- fizyka, tel. 31-97-35. bo/01377

Korepetycje, matematyka, niemiecki. Kielce, 251-26, p. 707 A. bo/01390

Korepetycje z niemieckiego. Kielce, tel. 66-05-83 bo/01417

Kielecka Szkoła Jazdy. Kielce, ul.Żytnia 1 tel.61-18-97 zaprasza na Kurs Prawa Jazdy. KAT. ABT. Rozpoczęcie kursu 22.02.95 AKMr/00005

Kursy komputerowe. Kielce, 31-48-98. VAT/00167

Kursy księgowości komputerowej. „Computex", Kielce, tel. 432-02. WZVA/00048

Lekcje angielskiego, Kielce 28-538. bo/01337

Matematyka. 61-50-75. bo/01157

Niemiecki. tel. 66-75-36 bo/01167

Niemiecki- korepetycje. Kielce, tel. 68-02-05. WZru/00034

Niemiecki- korepetycje. Kielce, 516-86. bo/01413

Polski. 28-832. bo/01348

Studio Lingua - język angielski.Wykładowcy z Polski i USA. Leśna 3 , tel. 444-60. bo/01054

Naprawy

AAA Naprawa telewizorów, przestrajanie. Kielce 11-16-47. bo/01089

AAA Zakład naprawy pralek-lodówek. Kielce Wojska Polskiego 25. 61-64-08 bo/00951

Automatycznych pralek. 441-41. bo/01219

Chłodnictwo- naprawa lodówek, zamrażarek, komory. H. Sawickiej 16A. Kielce, 32-50-00. bo/01036

Gazowych pieców C.O. piecyków, kuchenek i „Mora". 66-10-08. bo/a/00900

Maszyn szyjących, 61-47-38. bo/00735

Mega- Tronic naprawa telewizorów, AGD, kuchni mikrofalowych, instalacja zestawów satelitarnych. Kielce, ul. Bohaterów Warszawy 9, tel. 22-669. JaVa/00031

Naprawa lodówek, zamrażarek, pralek. Kielce, Warszawska 6. 68-02-38. bo/a/01138

Naprawa pralek. 31-78-94. bo/00511

Naprawa pralek 31-35-25. bo/00322

Naprawa telewizorów. Kielce, 68-03-68. bo/00393

Naprawa telewizorów, przestrojenia, piloty 31-21-43. Błaut. bo/00012

Naprawa magnetowidów w domu klienta bez dopłaty za dojazd gwarancja Kielce 61-98-11. bo/01154

„POL-SERVIS"- naprawa pralek, lodówek, zamrażarek. Chęcińska 14a, tel. 61-38-16. VAT/00035

Piecyków. 288-48. bo/01250

Piecyków gazowych i hydrauliczne. Tel. 68-35-79. bo/01061

Nieruchomości

Dom jednorodzinny, 450m kw. pomieszczeń przemysłowych, atrakcyjna dzielnica. Kielce, 61-52-74. VAT/00179

Mały dom lub w stanie surowym kupię. Tel. 66-39-87. bo/01395

Sprzedam działkę w Szydłowie 4000m kw. tel. 31-98-17 po 16.00. bo/01305

Sprzedam działkę budowlaną o powierzchni 32 ary w miejscowości Minostowice k/ Chmielnika. Wiadomość: Piotrkowice ul. Kielecka 45. bo/01314

Sprzedam dom drewniany z zabudowaniami gospodarczymi o powierzchni 83 ary w Zalesiu Gorzyckim koło Gorzyc. Wiadomość Z. Gorzyckie 15 PAru/00013

Sprzedam działkę 300m kw, 68-71-92. bo/01350

Sprzedam dom murowany, niezamieszkały, pow. 160m, podpiwniczony, centralne, woda, światło, własna studnia, wodociąg, warsztat- stolarnia z maszynami lub bez, działka 900m. Końskie (12) 32-64. bo/01414

Echo Dnia OGŁOSZENIA DROBNE PRYWATNE

(druk do 7 dni od daty otrzymania zlecenia)

Treść do 25 słów prosimy wpisać czytelnie (DRUKOWANYMI LITERAMI)

Za słowo uważa się wyraz lub jego skrót, literę lub liczbę stanowiącą pojęcie samo w sobie, grupę liter lub liczb stanowiących jedno pojęcie.

DATY DRUKU: .....

IMIĘ, NAZWISKO, ADRES: .....

.....

Wypełniony kupon wraz z dowodem wpłaty należy przesłać pod adresem: Biuro Reklam i Ogłoszeń „Echo Dnia", 25-953 Kielce, ul. Targowa 18. Konto: Echo Press SA, BGŻ o/Kielce 829021-10302-2511-2

RUBRYKI:
- kupno
- sprzedaż
- usługi
- praca
- motoryzacja
- różne
- nieruchomości
- nauka
- medycyna

CENNIK
1 słowo
wyd. codzienne - (3.200) 32 gr
wyd. magazyn. - (6.400) 64 gr
w ramce + 100%

UWAGA:
W powyższych cenach zawarty jest 7% podatek VAT
NIE DRUKUJEMY NIEWIARYGODNYCH OGŁOSZEŃ

http://sbc.wbp.kielce.pl

Sprzedam gospodarstwo 3,5 ha z zabudowaniami w Wilczkowicach gm. Radoszyce. Kościół, szkoła, sklep, przystanek na miejscu. Wiadomość: Sobczyk Radwanów Kolonia 10, 26-234 Słupia Konecka. bo/01384

Zdecydowanie sprzedam dom w stanie surowym w Końskich. Końskie, tel. 50-64. MAKr/00024

Praca

Belgijska Firma zatrudni budowlańców, pomocników. Okres próbny ubezpieczenie w zakresie własnym. BP 55 4960 Malmwdy Belgia. bo/01079

Blacharzy i lakierników samochodowych, mężczyzn po wojsku do przyuczenia na lakierników samochodowych, mężczyznę do sprzątania. Kielce, Sobieskiego 87. VAT/00184

BIURO REKLAM I OGŁOSZEŃ „ECHO DNIA" ZATRUDNI TYLKO DOŚWIADCZONYCH AKWIZYTORÓW REKLAM I OGŁOSZEŃ W KIELCACH. SPOTKANIE ORGANIZACYJNE 23 LUTY 1995 GODZ. 16.30. W KIELCACH, UL.TARGOWA 18, PARTER POK.005. bo/00000

Młodych do nowo otwartej filii. Kielce 68-33-98 VAT/00159

Możliwość pracy w Niemczech w zawodach leśniczy, budowlane- wysokie kwalifikacje. Zezwolenie na pracę niekonieczne. Przesłać życiorys, kserokopię świadectwa szkolnego, znaczek. Kielce 3, skr. pocz. 1184. bo/01361

„WWI" - największa kampania handlowa świata otwiera nowe placówki w Polsce. Szuka młodych, przedsiębiorczych ludzi żądnych pieniędzy, sukcesu. Kielce, tel. 31-73-37 (9.00 - 16.00) VAT/00180

Różne

Lombard 68-22-42-natychmiastowe pożyczki. Kantor w hotelu Bristol, także w niedzielę. 68-22-24, nocny 66-30-65. Jaru/00096

Organizuje się zjazd absolwentów VI L. O. im. J. Słowackiego w Kielcach z roku 1975. Proszę o kontakt kl. IV „d". Kielce, tel. 68-30-13. bo/01396

Poszukuję producentów galanterii skórzanej, skóropodobnej. 454-65. bo/01212

Przyjęcia weselne- stołówka, ul. Urzędnicza 16. Kielce, tel. 31-45-37, 516-49. bo/00954

Restauracja „Karczówka" organizuje przyjęcia weselne, bankiety, imprezy zlecone. Tel. 566-06. KONK/00001

Tarot -najlepsza wróżba dla Ciebie. Kielce tel. kom. 090335465. PAW/00003

Wróżenie. Warszawska 31/33 m 26. bo/00962

Sprzedaż

AAA Atrakcyjne, korzystne warunki ratalne. Sprzęt elektroniczny, gospodarstwa domowego, maszyny do szycia, overlocki. Sklep „Hipolit". Tel. 425-51, Kielce, Hipoteczna 2. WZVA/00060

AAA Bielizna, rajstopy, skarpety, odzież sportowa, bluzki. Hurtownia „Wanda". Kielce, Wspólna 5, 547-10. MKVA/00038

AAA Construction, dystrybutor „Nida Gips", suche tynki, sufity podwieszane, akcesoria, kształtowniki, farby, gipsy, oświetlenie sufitowe, grzejniki Vasco, izolacje Gullfiber. Kielce, Górna 20, 490-13. MKVA/00034

Atrakcyjna tania odzież. Prana,prasowana. Kielce, Konarskiego 3 (parking przy Źródłowej), Sawickiej 18 (Świętokrzyskie). WZVA/00052

Bale sosnowe, Grzejniki zeliwne, blaszane. tel. 44-889. bo/01208

Bale sosnowe suche 5 m sześc. Kielce , 32-46-64 po 18.00. bo/01426

Boazerie, panele boazeryjne, listwy, lakiery. „Drewmex", Kielce, ul. Miła 14,566-22. VATa/00018

Dalmatyńczyki- szczeniaki. Kielce, 255-39. bo/01333

FSO Kombi (1986), Kielce 31-01-82. bo/01343

Fiata 126p (1980), cena 11.500.000,- czerwony. Kielce 11-41-82. Oglądać Cedzyna ul. Lubrzanka 40. VAT/00174

Ford Escort 1,4 (1988). Kielce, 488-13. bo/01430

Fryzjerskie artykuły najtaniej w Kielcach, Żytnia 14. bo/01086

Garaż blaszak na Szydłówku, Kielce 31-54-55. bo/01360

Garaż składany. 32-38-91 po 16.00. bo/01422

Glazura, terakota: krajowa, zagraniczna. Kielce, Szydłówek Górny 4a (róg Warszawskiej przedłużenie Turystycznej),68-60-86. KMVA/00031

Kamerę Panasonic nową 11-47-33 bo/01135

Kanapę narożną. Kielce, 40-203. bo/01425

Młyn kulowy, wentylatory: wyciągowy i nadmuchowy, tel. (0-47) 543-300. bo/01354

Największa kielecka hurtownia płytek ceramicznych, elewacyjnych. Cedro -Mazur 7. (Cedzyna, obok cmentarza) 68-01-65. MK/V/00029

Opel Kadet (kombi) 1,7D (1990), 103 tys. km. Majka Marek, Brynica 18, gm. Piekoszów. bo/a/01412

Overlock 32-51-14 bo/a/00951

Peugeota 309, diesel (1987), 66-03-95. bo/01406

Peugeota 405, full wersja (1990), tel. 61-53-62 lub 68-70-78. bo/01275

Piloty, kineskopy, części telewizyjne. Sprzedaż, wymiana. Kielce, Warszawska 2, 434-37. JWru/00010

Poloneza (1987), 58 mln. Kielce, Paderewskiego 12/7. bo/01335

Polonez Caro 1994, Polonez - truck 1992 Diesel. Kielce, tel. 61-94-97. bo/01398

Plexi- PCV, folie samoprzylepne, kasetony, materiały do poligrafii. Kielce, Jana Pawła 12, tel. 68-12-55. WZVA/00063

Sprzedam Mazdę 323, rok produkcji 1984, pojemność 1300cm sześć. Jerzy Przybyłek, Iwaniska , tel. 120. HWru/00006

Sprzedam Mitsubishi Tredia (1986/87). Kielce, 26-730 (9.00-17.00), 31-25-55 po 18.00. bo/01423

Sprzedam Poloneza (1990). Kielce, 61-97-77. bo/01421

Sprzedam autokar Tam 170 - A11. Kielce, tel. 68-12-17. bo/01340

Sprzedam duże łóżko rozkładane- nowe, 288-35. bo/01362

Sprzedam garaż obok Stoku. Kielce, 32-26-39. bo/b/01235

Sprzedam komplet mebli „sypialnia". Stare stylowe. Kielce, 66-75-75 wew. 14 w godz. 8.00-14.00. bo/01431

Sprzedam pawilon, plac Wolności, tel. 68-35-54 po 18.00. bo/01273

Sprzedam palety, barak budowlany, fawiry. Kielce, 66-78-67. bo/01424

Sprzedam pawie, Chęciny, Zatropie 1A. bo/01434

Sprzedam silnik C-330 Żerniki 6 gm. Sobków. bo/a/01320

Sprzedam silnik wysokoprężny S-320, tel. 546-29 wew. 394. cena do uzgodnienia. bo/01359

Sprzedam transportery do piwa 24 gniazdowe i 10.000 butelek 0,355 l, cena do uzgodnienia. Telefon 65-15-05, Połaniec. P/00020

Sprzedam używany segment pokojowy i dwa dywany, tel. 32-26-23. bo/01341

Sprzedam ziemię torfową na ogródki, silnik elektryczny 22kw. Końskie, tel. 50-33. MAKr/00027

Sprzedam „Małą Gastronomię". Ostrowiec, tel. 62-97-13. O/ru/00008

Sprzedaż kur niosek, nawozu /0-41/11-07-16. Wola Kopcowa 59a. bo/00950

Sprzedaż: Plexi, Folie, litery samoprzylepne. Solna 8, tel. 66-00-66. VAKM/00006

Śrutownik (nowy). Cena do uzgodnienia, tel. (0-47) 543-300. bo/01352

Taksometr „ALWI 3", Kielce 31-68-35. bo/01420

Tanio 4 zbiorniki paliwowe używane Piotrków Trybunalski tel. 46-32-49 bo/01236

Tanio! Sprzedam maszyny oraz programy do gier TV, szafę chłodniczą 1,4l, tel. 31-39-30 (wieczorem). bo/01312

Toyota Starlet (1993), 19.000,-, zamiana, tel. 61-35-04. bo/01367

„Tromax"- Centrum Zaopatrzenia Fryzjerów. Faktury VAT. Kielce Sandomierska 240, 28-789. WZVA/00016

Uchylne bramy garażowe 430 zł VAT. Transport gratis. Kielce 566-27. VAT/00095

126p (1988) Kostomłoty I 176 po 14.00. bo/01318

Stolarka Bud,

„OKPOL" Kielce

Okna - plastikowe
Okna - drewniane
Okna - dachowe
Drzwi - wewnętrzne
Drzwi - wejściowe
Drzwi - garażowe
Ościeżnice, styropian, parapety PCV, montaż, tanio, raty.
Kielce, ul. Batalionów Chłopskich 77/Niewachlów I, tel. 571-91, 526-01 wew. 34.
Końskie, ul. Kielecka 1, tel. 24-74. JAVA/00218

Towarzyskie

Agencja Towarzyska „Afrodyta" czynna całą dobę tel. 31-65-21. bo/01113

Kamasutra Agencja Towarzyska zaprasza całą dobę. Rajtarska 21. bo/01059

Sahara- towarzystwo, masaże. Oboźna 28a. Tel. 61-56-31 (17.00-5.00). bo/00325

Turystyka

Przejazdy autokarowe- Paryż. Imprezy turystyczne- Węgry, Niemcy, Włochy i inne. „Mastur", Kielce, tel. 68-78-08. Sandomierz, tel. 32-25-84. WZVA/00055

Usługi

AAA Naprawy piecyków gazowych, kuchenek, hydraulika, 68-40-12. bo/01288

AAA Construction- Dealer „Nida Gips", ścianki działowe, sufity podwieszane, adaptacje pomieszczeń, wystroje wnętrz. Kielce, Górna 20, 490-13. MKVA/00035

Aranżacja, wystroje wnętrz, usługi remontowo- budowlane, malowanie, tapetowanie, glazura, hydraulika, boazerie. P.P.H.U. „Rotex", Kielce, ul. Wesoła 13/15 p.12, tel. 420-51. WZVA/00057

Auto - Dom - Alarm. Kielce, 434-79. JWru/00008

„Best" -Dodatkowe drzwi 61-17-86. VAT/00149

Biuro Rachunkowe mgr Barbary Rutkowskiej prawadzi: księgi przychodów i rozchodów, ryczałt, VAT, ZUS. Kielce, ul. Wesoła 9, tel. 469-69, po 16.00 523-34. WZVA/00343

Cyklinowanie. Kielce, 66-75-29. bo/00977

Cyklinowanie, lakierowanie. 31-46-26. bo/01296

Cyklinowanie lakierowanie 22-907. bo/01411

Czyszczenie dywanów, mechaniczne trzepanie. 31-82-71. bo/01098

Czyszczenie dywanów 61-27-09. bo/01412

Drobne usługi stolarskie. 61-27-09. bo/01418

„Elkaro"- ścianki działowe, sufity podwieszone, tapetowanie, malowanie. Kielce, 23-817. bo/09685

Fachowo i solidnie poprowadzę wszelkie rozliczenia finansowe: książki przychodów, księgi handlowe, spółek, rozliczenia z Urzędem Skarbowym, ZUS. Biuro Rachunkowe, Kielce, tel. 233-04. WZru/00031

„Fart" dodatkowe drzwi, zamki. 68-98-05, 223-27. bo/00967

Firma „KAMB" w Kielcach wykonuje usługi w zakresie: malowanie, tapetowanie, zakładanie glazury, zakładanie terakoty. Tel. 31-12-82. bo/00634

Glazura, hydraulika. Kielce, 23-817. VAT/00142

Gabinet Fryzjersko- Kosmetyczny, Solarium. Niskie ceny. Zapraszamy. Kielce, Sandomierska 106. bo/00779

Hydrauliczne. 288-48. bo/01251

Izraelskie drzwi antywłamaniowe -dystrybutor regionalny. sprzedaż, montaż. Kielce (041)32-42-36. VAT/00163

Kominki duży wybór wzorów. Kielce 31-30-36 po 16.00 bo/01121

Komputerowe przepisywanie. Kielce, 61-51-77 (8.00-15.00). bo/00763

Komputerowe pisanie prac. Kielce, 31-48-98. VATa/00167

Lawety, szalunki budowlane, rusztowania- wypożyczalnia. 31-65-88, 68-32-12. VAT/00144

Lombard. Kielce Sienkiewicza 76, Tel. 66-19-70 udziela pożyczek. bo 9/00542

Malowanie strukturalne wnętrz metodą natryskową. Tel. 407-13, 31-47-13. bo/00396

Malowanie, tapetowanie. Kielce, 66-38-28. bo/00796

Malowanie, tapetowanie, parkiety, glazura, panele. Rachunki VAT. Kielce, 32-27-26, 32-36-14. VAT/00138

Malowanie, tapetowanie, glazura, terakota, rachunki. 31-73-04 VAT/00137

Malowanie -tapetowanie. 31-26-14. bo/01203

Malowanie, tapetowanie, glazura. Rachunki. 463-78. VAT/00162

Montaż verticali, żaluzji, paneli, sufitów podwieszanych. Zenon Jedynak, Kielce, 32-58-45. VAT/00128

Nord-Sud Ambiente Kielce, 66-46-60, 68-47-64. Budowa domków (kompleksowo). Ocieplanie styropianem (system niemiecki- Putz). Tynki gipsowe (maszynowe). VAT/00186

Pracownia szycia firan, zasłon, sypialni, montaż karniszy. Kielce, Wesoła 9, 68-18-66. bo/01299

Profesjonalny zespół muzyczny „Amigos". Kielce, 31-54-48. bo/01127

Przepisywanie komputerowe. Kielce, tel. 68-80-30. bo/01303

Sufity podwieszane. malowanie natryskowe, żaluzje pionowe, usługi elektryczne. Montaż boazerii plastikowej. Rachunki VAT 31-47-13. VAT/00183

Transport 1,5, 25-391. bo/01309

Transport, przeprowadzki, 2 tony, przyczepa 700 kg lub 8 osób. Kielce, 25-281. bo/00679

Układanie glazury, terakoty, przeróbki hydrauliczne, rachunki VAT. Kielce 11-41-82. VAT/00173

Układanie boazerii, pawlacze, malowanie, tapetowanie, suchy tynk, „Drew-Mal", VAT, 468-20. VAT/00176

Układanie mozaiki, Kielce 32-24-80. bo/01347

Usługi glazurkarskie. 61-00-96. bo/01382

Usługi hydrauliczne i gazowe, 68-12-46. VAT/00185

Usługi wodno-kan. CO, 31-86-64. bo/01301

Wstrzeliwanie kołków, karnisze, tapicerka drzwi, zamki. 61-76-98, 61-10-08. bo/01345

Wynajmę lawetę. Transport lawetą. Kielce, 32-25-39. bo/01378

Zespół „Aria" 11-31-68. bo/00013

Zespół „Frazes", 27-490. bo/00953

Zespół „Perła", 31-92-78. bo/01279

Zespół Ptaki Bend. Kielce, 68-72-11 wew. 2439. bo/00961

Zespół muzyczny, Kielce 68-97-86. bo/00115

Zespół muzyczny. Kielce, 16-11-14, 16-14-05. bo/01383

Żaluzje, gwarancja, tel. 22-347. bo/01182

Żaluzje wszystkich typów 31-04-97. bo/01402

Żaluzje 26-752. bo/01172

Żaluzje, verticale. Kielce, 26-968. bo/00965

Wideofilmowanie

„LeSiu" wideofilmowanie. 253-05. bo/01363

Omega Wideofilmowanie. 31-92-59. bo/00826

Wideofilmowanie, fotografowanie, opracowania studyjne. 544-67. bo/09718

Wideofilmowanie, fotografowanie. 61-66-30. bo/00027

Wideofilmowanie, profesjonalne. 31-49-97. bo/00001

Wideofilmowanie, montaż, fotografowanie. Kielce, tel. 66-16-27 bo/01180

Wideofilmowanie, 68-58-51. bo/01302

VideoFilm. 572-75 (montaż). bo/01234

VideoKlaps tel. 31-03-67 bo/01179

VideoLot 68-43-77. bo/09776

VideoRadość 31-80-98 filmuje dobrze, tanio. bo/00665

Videofilmowanie 405-01. bo/00067

Videofilmowanie, 61-43-50. bo/00131

Videofilmowanie - tanio. Tel. 32-44-06. bo/00338

Videofilmowanie „Demon". 31-38-76. bo/a/01051

Videofoto. Kielce, 229-24. VAT/00031

FIRMA HANDLOWA „HERMES"
GENERALNY PRZEDSTAWICIEL
ZPDz „KARO" - Siedlce; ZPDz „UNIA" - Głubczyce; ZPDz „FALA" - Gdańsk
POLECA BIELIZNĘ i UBIORY z BAWEŁNY
*** SPRZEDAŻ HURTOWA ***
*** CENY FABRYCZNE ***
CZYNNE 8-16; tel. /041/662458
25-625 KIELCE, ul. M. Curie-Skłodowskiej 7A
vat/182

SALON SAMOCHODOWY EURO-AUTO
DEALER FSO
POLONEZ CARO
POLONEZ TRUCK

- w ciągłej sprzedaży z silnikiem Rover, 1500, 1600 GLE i GLI oraz diesel
- atrakcyjne ceny
- sprzedaż ratalna na korzystnych warunkach
- w każdym kolorze i w każdej wersji - realizacja zamówienia w 48 godzin(!)
- na miejscu - montaż dodatkowego wyposażenia (alarmy, radia, blokady, itp.)

EURO-AUTO
KIELCE, ul. Krakowska 161; tel. 041/664472, fax 660150
czynne od poniedziałku do soboty 7-21, w niedziele 9-15
uk/ho

http://sbc.wbp.kielce.pl

Piątek, 17 lutego Imieniny obchodzą: Julian i Łukasz

Telefony:

Pogotowie Ratunkowe - 999
Straż Pożarna - 998
Pogotowie Policyjne - 997

KIELCE

BIURO REKLAM I OGŁOSZEŃ „ECHO DNIA", ul. Targowa 18, tel/fax. 32-45-40, czynne w godz. 7.30-20.00;

TEATRY

• **im. S.Żeromskiego** - „Zemsta" A. Fredry g. 11;

• **PTLiA „Kubuś"** - „Baśń o dwóch nieustraszonych braciach" g. 9 i 11;

KINA

• **„Romantica"** - „Frankenstein" USA l. 15 g. 12, 17, „Urodzeni mordercy" USA l. 18 g. 9.30, 14.30, 19.30;

• **„Moskwa"** - „Brzdąc w opałach" USA l. 12 g. 14.30, 16.30, „Spis cudzołożnic" pol. l. 15 g. 18.30 i 20;

• **„Studyjne"** - „Odlotowcy" USA, l.12, g. 16; „Okruchy dnia" USA, l.15, g. 19;

• **„Echo"** - nieczynne;

WYSTAWY

• **Galeria BWA** „Na piętrze" ul. Leśna 7 - Wystawa malarstwa Jacka Nowakowskiego; czynna - pon. - piątek 11-17, niedziela 11-15, soboty-nieczynna, Kolekcja sztuki kieleckiego środowiska plastycznego /zbiory BWA/ oraz sprzedaż dzieł sztuki współczesnej czynne - pon.-piątek - 9-15;

MUZEA

• **Muzeum Narodowe** - dawny Pałac Biskupi, pl. Zamkowy 1 - ekspozycje: Wnętrza zabytkowe z XVII i XVIII w., Galeria Malarstwa Polskiego, „Dawne uzbrojenie europejskie i wschodnie", „Sanktuarium Marszałka J. Piłsudskiego". Czynne codziennie oprócz pon. i wt. w godz. 9-16, niedziela wstęp wolny.

• **Muzeum** przy Rynku 3/5 - Wystawy stałe: Przyroda Kielecczyzny. „Współczesna sztuka ludowa Kielecczyzny". Wystawy czasowe: Ikony z kolekcji Muzeum Narodowego w Krakowie, Kielecczyzna średniowieczna /wystawa archeologiczna/ Z wyjątkiem poniedziałków i śród czynne codziennie w godz. 9-16 (niedziela - wstęp wolny)

• **Oddział** - Muzeum Lat Szkolnych S. Żeromskiego /oddział Muzeum Narodowego/, ul. Jana Pawła II 5 - Wystawa materiałów biograficznych i literackich z młodzieńczych lat pisarza. Czynne we wtorki, czwartki i piątki, niedziela (wstęp wolny) - g. 9-15, środy - g.12-18, soboty - nieczynne

• **Oddział** - Muzeum H. Sienkiewicza w Oblęgorku /oddział Muzeum Narodowego/ - odtworzony wystrój mieszkania pisarza oraz wystawa biograficzno - literacka - czynne 10 - 16, poniedziałek i wtorek - nieczynne;

• **Zabawkarstwa** w Kielcach - wystawy: „Transport i komunikacja w zabawkach", „Zabawkowy zwierzyniec", „Ekspozycja modelarska", „W świecie baśni i legend" - czynne 10 -17, pon. - nieczynne;

• **Muzeum Wsi Kieleckiej** - Dworek Laszczyków, ul. Jana Pawła II 6 - Żywieckie kolędowanie - czyli świat na opak. Wystawa czynna pon.-piątek i niedziele w godz. 9-15;

• **PARK ETNOGRAFICZNY W TOKARNI** - wnętrza XIX- w. chałup, XIX - w. apteka, dwór z Suchedniowa, wystawa rzeźb J. Bernasiewicza. Czynne pon. - piąt. w godz 9-14.

• **Muzeum Zbiorów Geologicznych** Kielce, ul. Zgoda 21 - wystawa stała: zbiory geologiczne skał, minerałów i skamieniałości, 600 milionów lat historii Gór Świętokrzyskich, surowce mineralne Kielecczyzny. Czynne poniedziałek - piątek g. 8-15;

OSTRE DYŻURY SZPITALI:

17.II. - wewnętrzny - Czarnów, chirurgiczny - Kościuszki,

• **Apteki:** stały dyżur dzienny, nocny i świąteczny pełni apteka prywatna ul. Warszawska 149a; „Cefarmu" - ul. Paderewskiego 37/39 i „Firmowa" ul. Jagiellońska 70;

• **Telefony:** Straż Miejska- 67-60-40, Pomoc drogowa - 66-00-65, Pogotowie Energetyczne Kielce - Miasto - 991, Pogotowie Gazowe - 31-20-20 i 992, Pogotowie Wod.-Kan.- 994, co., elektryczne RPGM, tel. 61-18-33, czynne w godz. 15 - 23 w dni powszednie w godz. 7 - 23, w dni wolne od pracy tel. 31-16-47 i 430-94

Radio Taxi „NON STOP" tel. 31-11-11 • taksówka osobowa, • busy, autokary, pomoc drogowa, Inne usługi transportowe. Czynne całą dobę

Radio Taxi „ALFA" Zrzeszenie Transportu Prywatnego, tel. 444-44, 96-22, nie pobiera opłat za dojazd

Radio -Taxi „Orient" dojazd bezpłatny 61-11-11

TAXI „ROGATKA" 61-97-55 dojazd bezpłatny 8320/bo

RADIO TAXI „DORION" tel. 96-23 i 544-24 8617/bo

KOMUNIKACJA MIĘDZYNARODOWA „OMNIA" Kielce, tel. 577-43, 577-46

Rozbiłeś samochód- zadzwoń - tel. 61-37-43. Auto-Full-Serwis. naprawiamy, remontujemy, skupujemy samochody powypadkowe, Kielce, ul. Podlesie 16 (obok CPN Barwinek) 33/wz/ru

• **Rezerwacja i sprzedaż biletów:**
• lotniczych wszystkich przewoźników
• autokarowych międzynarodowych
• promowych
• zagranicznych i krajowych PKP
• rezerwacja hoteli na całym świecie „ORBIS", Kielce, tel. 68-05-62, 68-05-63 35/VAT/WZ

Komunikacja międzynarodowa „Panaceum", Kielce, Paderewskiego 14, tel. 68-48-44

64/wz/vat

• **Telefon zaufania** dla młodzieży - czynny w każdy czwartek w godz. 18 - 20, tel. 456-70
Telefon zaufania dla dzieci, młodzieży, rodziców
- czynny w środy i czwartki w godz. 18-20. Pod numerem 463-56 dyżurują psycholog, pedagog, lekarz.

• **Psycholog, pedagog** pomogą Ci - zadzwoń tel. zaufania 66-17-41 poniedz. i czwartki w godz. 15-17;

• **Telefon zaufania** (dla ludzi z problemem alkoholowym) - od poniedziałku do piątku w godz. 18 - 20, tel. 573-46 (piątek również - narkomania).

• **Postoje taksówek:** osobowe - plac Dworcowy tel. 68-33-99, ul. Piekoszowska tel. 515-11; ul. Toporowskiego tel. 31-09-67, ul. Jesionowa tel. 31-79-19, ul. Mielczarskiego tel. 66-40-40, ul. Szymanowskiego tel. 488-45. Bagażowe - ul. Armii Czerwonej tel. 466-68

• **SZPITALE** - Czarnów - 662-481, ul. Kościuszki - 467-43, ul. Prosta - 618-525, MSW - 420-21, Czerwona Góra - 508-41.

• **BIM** - informacja o prywatnych usługach medycznych - tel. 68-61-67, 27-697.

• **NAGŁA POMOC LEKARSKA LEKARZY SPECJALISTÓW** - WIZYTY DOMOWE - pediatrów, chirurgów dziecięcych, internistów, ortopedów, laryngologów, okulistów, neurologów, badania ekg. Zgłoszenia codziennie 11-20, tel. 31-56-50. Wizyty domowe 14.30-22 /dni powszednie/, 11-21 /dni wolne/.

• **SPECJALISTYCZNA POMOC DLA DZIECI „VITAMED"** - wizyty domowe i ambulatoryjne w godz. 16.30-21.30, w soboty, niedziele i święta 9-21.30 - tel. 31-96-21.

• **POMOC LEKARSKA DLA DZIECI** - tel. 66-33-66, wizyty pediatry codziennie 15-24, niedziele i święta 7-24.

• **SPECJALISTYCZNE POGOTOWIE DLA DZIECI** - zgłoszenia codziennie w godz. 7-24, tel. 68-46-36.

• **POGOTOWIE PEDIATRYCZNE „POD DALNIĄ"** - ul. Połowniaka 4, tel. 68-48-91, ambulatorium, WIZYTY domowe.

• **TEL. 485-15 - „ZDROWIE"** - WIZYTY DOMOWE - CODZIENNIE OD 7 DO 20 - kardiolog z ekg, laryngolog, neurolog, dermatolog, pediatra, internista, chirurg, badania laboratoryjne, zastrzyki /i inne usługi pielęgniarskie w domu/. Szkoła Rodzenia, usg /ultrasonografia/ ogólne, ginekologiczne, ciąża, próby wysiłkowe, ekg komputerowe. Dom Rzemiosła, ul. Warszawska 34, codziennie od 7 do 20, soboty, niedziele 8-20.

• **„ULTRASON"** usg dzieci i dorosłych - tel. 61-02-30 - lek. med. radiolog Wojciech Partyka przyjmuje w domu pacjenta i w gabinecie w poniedziałki i czwartki w godz. 12.15-14.45, we wtorki, środy i piątki 13.30-14.45, w soboty 8-9. Pełny zakres badań.

• **POGOTOWIE STOMATOLOGICZNE** - lecznica „Medistar", ul. Warszawska 34. /DOM RZEMIOSŁA/, czynne NON STOP - tel. 439-45.

• **SPÓŁDZIELNIA LEKARSKA** - gabinety czynne w godz. 8-20: ul. Paderewskiego /d. Buczka/ 42, tel. 66-30-19 - stomatologia, ul. Konopnickiej 5, tel. 31-50-16 - stomatologia /znieczulenie ogólne/, interna, ul. Hipoteczna 3, tel. 486-44 - stomatologia, ginekologia, cytologia, analityka, ul. Kościuszki 11, tel. 450-96 - stomatologia, gabinety specjalistyczne.

• **Prywatna Poradnia Psychologiczno - Pedagogiczna** - Kielce, 411-41 w. 225 lub 443-53 35/wz/vat

• **USŁUGI POGRZEBOWE CAŁODOBOWE** - PRZEDSIĘBIORSTWO USŁUG KOMUNALNYCH - tel. 31-70-47, 66-31-77, 467-88.

• **POGOTOWIE POGRZEBOWE „USTRONIE"** - USŁUGI CAŁODOBOWE - tel. 61-29-18, 61-39-12.

• **POMOC DROGOWA** - tel. 31-69-20 1050/bo

• **POMOC DROGOWA** - tel. 113-509.

POMOC DROGOWA 61-79-76

POMOC DROGOWA - kraj i zagranica (0-41) 421-71

• **„COMPUTEX"** - Kursy komputerowe, Kielce, ul. Wesoła 46, tel. 432-02 47 /vat/wz

• **KOMIS, SERWIS, SPRZEDAŻ RTV,** Kielce 446-35 Konarskiego 3 51/wz/vat

KONSKIE

BIURO REKLAM I OGŁOSZEŃ „ECHO DNIA" ul. 1 Maja tel. 36-26 czynne 11.00-16.00

OSTROWIEC

BIURO REKLAM I OGŁOSZEŃ „ECHO DNIA" „Klub Primo" ul. Kochanowskiego 2/1,tel.62-16-65, czynne 12.00 - 16.00.

• **Apteka dyżurująca:** ul. Siennieńska 14

• **Muzeum Historyczno-Archeologiczne** czynne wtorek-piątek w g. 9-16.30, sobota w g. 8-15, niedziela w g. 13-16.30 Rezerwat i Muzeum Archeologiczne w Krzemionkach czynne wtorek-piątek w g. 9-15, sobota-niedziela /zamówienia telefoniczne - tel. 62-09-78/;

SKARŻYSKO-KAM.

BIURO REKLAM I OGŁOSZEŃ „ECHO DNIA" ul. Sokola 2 „ORBIS", tel./fax/ 512-554, czynne 9.00 - 17.00

• **Apteka** - ul. Szpitalna 1;

KINA

• **„Nowa Wolność"** - „Syreny" USA, l.18, g. 17, 19;

• **„Metalowiec"** - „Wywiad z wampirem" USA, l.15, g. 19.15, „Spis cudzołożnic" pol. l. 15 g. 17.30;

POSTOJ TAXI „PRZY DWORCU" nie pobiera opłaty za dojazd tel. 513-705 bo/b

DAREX - Radio Taxi tel. 537-378 u/bo

STARACHOWICE

BIURO REKLAM I OGŁOSZEŃ „ECHO DNIA" OST Gromada, ul. Piłsudskiego 60, tel. 74-72-51, czynne 9.00 - 17.00, soboty 10.00 - 13.00

• **Apteka:** ul. Marszałkowska 17;

SUCHEDNIÓW

• **KINO „Kuźnica"** - „Klient" USA l. 15 g. 16 i 18;

SĘDZISZÓW

• **KINO „Ballada"** - „Kiedy mężczyzna kocha kobietę" USA l. 15 g. 18;

JĘDRZEJÓW

• **KINO „Dom Kultury"** - „Królowa Margot" fr. l. 15 g. 18

BUSKO

• **KINO „Zdrój"** - „Król Lew" b/o g. 16, „Na granicy ryzyka" USA l. 15 g. 18.30;

Samochody ciężarowe w karoserii samochodów osobowych Leasing - operacyjny AUTO - SIKORA Busko Zdrój ul. Kusocińskiego 12, tel /0496/ 35-39 38/vat/wz

AUTO - SIKORA Części do samochodów zachodnich i japońskich - serwis, alarmy samochodowe, ASO - Renault, samochody kontyngent '95 Busko Zdrój ul. Kusocinskiego 12, tel. /0496/ 35-39 38/vat/wz

PIŃCZÓW

• **KINO „Belweder"** - nieczynne;

KAZIMIERZA WIELKA

• **Kino Uciecha** - „Cztery wesela i pogrzeb" USA g. 16 i 18;

WŁOSZCZOWA

• **KINO Dom Kultury** - „Cud w Nowym Jorku" USA l. 15 g. 16.30, 18.30;

RADOM

BIURO REKLAM I OGŁOSZEŃ „ECHO DNIA", ul. Żeromskiego 65, tel./fax. 235-19, czynne w godz. 8.00 - 16.00

TEATR

• **im. Jana Kochanowskiego** tel. 213-66 - „Ania z Zielonego Wzgórza" g. 11 - duża scena;

KINA

• **„Atlantic"** tel. 274-39 - „Brzdąc w opałach" USA. bo. g. 12, 14; „Dzika rzeka" USA l. 15 g. 16 i 18, „Urodzenie mordercy" USA l. 18 g. 20;

• **„Hel"** dolby stereo, tel. 254-35 - Premiery - „Arizona dream" USA-fr., l.15, g. 11.30, 17, „Miasteczko Halloween" USA b/o g. 9.30, 15.30, „Malice" USA l. 15 g. 19.30;

• **„Resursa"** tel. 255-84 - „Tajemnica morderstwa na Manhattanie" USA, l.15, g. 15.30; „Jak uwieść własną żonę" fr., l.15, g. 17.30; „Niewinni" USA, l.15, g. 19.30, „Król Lew" USA b/o g. 11.30;

MUZEA

• **Muzeum Okręgowe im. Jacka Malczewskiego,** Rynek 11, tel. 256-94 - wystawa pod patronatem premiera RP pn. „Chłopi w sztuce polskiej"; wystawa archeologiczna pn. „Zanim powstało miasto - początki Radomia"

• **Muzeum Sztuki Współczesnej** Rynek 4/5, tel. 225-50 - Wystawa tkaniny i malarstwa Hanny Wojdały-Markowskiej i wystawa prac graficznych i malarskich wykonywanych techniką mezzotiny i reliefu - Andrzeja Gieragi. Muzeum czynne: wtorek-czwartek 10-15, piątek-niedziela-10-17.

• **Muzeum Wsi Radomskiej** ul. Szydłowiecka, tel. 255-91 - nieczynne do kwietnia '95 - przyjmowane są tylko grupy zorganizowane, od wtorku do piątku, w godz. 8.00 - 14.00.

GALERIE

• **Galeria „Łaźnia"** Żeromskiego 56, tel. 218-87 - zmiana ekspozycji;

• **Galeria „Resursa"** Malczewskiego 16, tel. 255-84 - Dokumenty życia - Rodzina Kelles-Krauzów, Grzegorz Dalkiewicz - Śladami Dybowskiego - rysunki i mapy poświęcone pobytowi Polaków na Syberii; galeria czynna w godz. 9-19;

• **Galeria WBP** ul. Piłsudskiego, tel. 223-14: Katarzyna Wojtyniak - malarstwo i grafika, „Radosnych Świąt Bożego Narodzenia oraz Szczęśliwego Nowego, Roku" - wystawa kart świątecznych, „Akwarele i pastele" - Janina Ciechanowicz, wystawa poplenerowa „Chlewiska '94" uczniów PSP im. J. Malczewskiego w Radomiu;

• **CK „Południe"** - Mała Galeria, ul. Czarnoleska, tel. 318-211 - wystawa malarstwa pn. „Dotyk" M.Kostko i H.Krawczyk, czynna wtorek-piątek g. 10-19, soboty g.10-15, niedz. g.11-17;

• **Apteki** - stały dyżur nocny - ul. Komandosów 4;

• **Szpital** - dyżur, ul. Tochtermana 1

• **Telefony:** Komenda Policji - 29-191, Pogotowie Wod.-Kan. - 400-65, Gazowe - 992, cieplne - 993, Energetyczne - 991, Zakład pogrzebowy czynny całą dobę -218-90, Pomoc drogowa - 981, Informacja PKP - 63-29-50, Informacja PKS - 267-76, Miejski Ośrodek Pomocy Społecznej - 60-84-86, Straż Miejska - 63-28-38, całodobowy telefon dyżurny prezydenta m. Radomia - 298-38, Zakład Ubezpieczeń Społecznych - 221-71, Komitet Ochrony Praw Dziecka - 254-61.

• **Postoje TAXI:** Ustronie - 63-11-11, dworzec PKP - 63-22-77, pl. Konstytucji - 228-52.

• **Sklepy nocne:** ul. Słowackiego 72, tel. 542-37, ul. Ks. Skorupki, tel. 63-69-32, ul. Komandosów 4, tel. 547-73, ul. Chrobrego 15, tel. 417-24, ul. Kwiatkowskiego 40a, tel. 543-45.

• **Całodobowe stacje CPN:** ul. Wojska Polskiego, ul. Wierzbicką, ul. Struga, ul. Grzecznarowskiego, ul. Żółkiewskiego.

BIAŁOBRZEGI

• **Telefony alarmowe:** Pogotowie Energ. - 13-25-30

• **Apteki** - ul. Polna, czynna do godz. 19.00, w wolne soboty do 15.00; ul. Krakowska, czynna do 18.00, w wolne soboty do 12.00, w niedziele i święta od 8.00 do 12.00.

• **Stacja CPN** - ul. Krakowska 88

• **MGOK** - ul. Kościelna 31, tel. 13-23-70, czynny od 8.00 do 17.00 - wystawa malarstwa Mariana Puchalskiego.

• **Biblioteka Publiczna** czynna od 9.00 do 17.00 - wystawa karykatury pn. „Gęby, twarze, buźki".

CZARNOLAS

• **Muzeum Jana Kochanowskiego** tel. 76-15-11 w.5, czynne wtorek - piątek, w godz. 8.00 - 15.00, soboty i niedziele 9.00 - 16.00 - ekspozycja stała: „Jan Kochanowski - życie i twórczość".

GRÓJEC

• **Szpital Rejonowy** tel. 30-81.

• **Kino CKR** - nieczynne.

• **Stacja CPN** - przy obwodnicy, czynna całą dobę.

• **Polmozbyt** - tel. 37-13, czynny od 8.00 do 22.00.

IŁŻA

• **Muzeum Regionalne** czynne do soboty, od 9.00 do 15.00 - ekspozycja stała pn.: „Dzieje miasta i regionu od czasów najdawniejszych do chwili obecnej"; wystawa czasowa pn.: „Garncarz - zawód ginący" - sztuka garncarska Iłży i okolic.

• **„Cafe"** galeria DK, czynna od 16.00 do 22.00 - wystawa malarstwa Wojciecha Jędry.

KOZIENICE

• **Pogotowie Ratunkowe** tel. 14-21-09, czynne całą dobę.

• **Szpital Rejonowy ZOZ** tel. 14-32-34.

• **Stacja CPN** - Aleksandrówka, tel. 14-25-57.

• **Muzeum Regionalne** czynne codziennie oprócz poniedziałków, od 9.00 do 16.00. Wystawy: „Syberią - z biegiem Jeniseju", Fotografie Zenona Zyburtowicza z Warszawy;

LIPSKO

• **Telefony:** Pogotowie Energet. - 78-01-61.

• **Szpital Rejonowy** tel. 78-06-11, ul. Śniadeckiego 2.

• **Stacja CPN** ul. Czachowskiego, tel. 78-00-84.

• **Kino „Oskar"** - „Stan zagrożenia" USA, l.15, g. 18;

• **Lipskie Centrum Kultury** czynne od 8.00 do 18.00 - Dziecięca Galeria Plastyczna - wystawa - Świat w oczach dziecka

• **Szkolne Muzeum Wsi** czynne od poniedziałku do piątku, w godz. 9.00 - 14.00.

ORONSKO

• **Centrum Rzeźby Polskiej** - tel. 219-16, wew. 214. Pałac - „Wnętrza dworskie z II połowy XIX w.".

• **Galeria „Oranżeria"** wystawa rzeźby i rysunku Wiktora Gajdy.

• **Muzeum Rzeźby Współczesnej** wystawa rzeźby Adolfa Ryszki. Sala Rzeźby Monumentalnej - zmiana ekspozycji. Kaplica - wystawa pn. „Tradycje historyczno-kulturalne Orońska".

• **Muzeum** czynne wtorek, środa, piątek od 10.00 do 15.00, czwartek, sobota, niedziela od 10.00 do 16.00, poniedziałek - nieczynne.

PIONKI

• **Szpital Rejonowy** ul. 15 Stycznia, tel. 12-14-38.

• **Stacja CPN** ul. Kolejowa, czynna całą dobę.

• **Miejski Ośrodek Kultury** ul. Radomska 1, tel. 125-125 - wystawa Tomasza Wróblewskiego pn. „Obrazki z szuflad", czynna od 10.00 do 16.00.

• **Galeria „Format"** - I Triennale Autoportretu - pokonkursowa wystawa ogólnopolskiego konkursu im. J.Malczewskiego. Czynna pn.-pt. w godz. 8-16;

PRZYSUCHA

• **Szpital Rejonowy** ul. Partyzantów 8, tel. 20-75.

• **Apteka** tel. 22-29, czynna codziennie do godz. 21.

• **Stacja CPN** ul. Radomska, tel. 23-16, czynna codziennie od 7.00 do 19.00.

• **Muzeum im. Oskara Kolberga** al. WOP 11, tel. 22-48, - ekspozycja stała pn.: „Oskar Kolberg" - wystawa biograficzna; „Stylowo aranżowane wnętrza dworskie z II poł. XIX w."; wystawa czasowa: „Polski pieniądz papierowy 1794-1994". Muzeum - czynne od wtorku do piątku, w godz. 8.00 - 15.00, w soboty i niedziele w godz. 10.00 - 15.00.

SZYDŁOWIEC

• **Apteka** - ul. Kolejowa 9a, tel. 17-10-60.

• **Stacja CPN** - ul. Kościuszki, tel 17-02-13.

• **Kino „Paradise"** - „Król Lew" USA, bo., g. 16, „Mały Budda" g. 18;

• **Muzeum Ludowych Instrumentów Muzycznych** /Zamek/ - wystawa stała: „Polskie kapele ludowe i instrumenty muzyczne", „Od polki do połoneza-polskie ludowe i tradycyjne instrumenty muzyczne"; wystawy czasowe „Dęte instrumenty blaszane „Ekslibris muzyczny"

WARKA

• **Apteka** - ul. Warszawska 3, tel 23-33.

• **Stacja CPN** - ul. Goniewska, tel. 21-20.

• **Muzeum im. Kazimierza Pułaskiego** - czynne codziennie oprócz poniedziałków, od 10.00 do 17.00; wystawa czasowa - „Warka'94 - wystawa poplenerowa";

ZWOLEŃ

• **Szpital Rejonowy** ul. Jagiełły, tel. 76-22-39.

• **Apteka** - ul. Św. Jana, tel. 76-27-20, czynna codziennie 7.30-19.30, dyżur nocny co drugi tydzień;

• **Stacja CPN** - ul. Wojska Polskiego 21, tel. 24-51.

• **Stacja Paliw** ZG Komunalnej, ul. Wojska Polskiego, czynna całą dobę.

• **Muzeum Regionalne** ul. Puławska 2, tel. 27-25, 22-10 - ekspozycje stałe: „Łowcy mamutów", „Fakty i hipotezy" czynne - odwt.-pt. w g. 8-15.30"

• **Dom Kultury** ul. Puławska 6, tel. 27-85, czynny od 7.30 do 21.00 - wystawa „Malarstwo, grafika i poezja" Doroty i Andrzeja Pęksyków; wystawa ekologiczna zorganizowana przez Klub Ekologów przy SP nr 1 w Zwoleniu

TARNOBRZEG

BIURO REKLAM I OGŁOSZEŃ „ECHO DNIA", tel./fax. 23-26-02, ul. Moniuszki 5/34, czynne od 8 do 15

• **Kino „Wisła"** - „Niekończąca się opowieść 3" USA, g. 17, „Kolonia karna" USA l. 15 g. 19;

• **Dom Kultury WDK** - sala widowiskowa „Junior" USA, l.15, g. 17, 19;

• **Muzeum** - Muzeum Historyczne Miasta Tarnobrzeg, ul. Wiejska - czynne w dni powszednie w g. 8-15, soboty, niedziele i święta - w g. 10-14 w poniedziałek - nieczynne;

• **Apteka** - ul. Waryńskiego 1;

• **Szpital** - tel. 22-18-51.

• **Telefony:** Pogotowie energetyczne 991, Pogotowie ciepłownicze 22-14-90, Pogotowie wodociągowe 994, Pogotowie gazowe 992, Informacja PKS 22-14-35, Informacja PKP 22-15-45, Młodzieżowy Telefon Zaufania - nieczynny, Kryzysowy 22-41-22, czynny od 7 do 15, Terenowy Komitet Ochrony Praw Dziecka 22-19-51, Pomoc drogowa 22-74-44, 22-30-34, Straż Miejska 22-75-43, „Lot" - 23-27-41.

SANDOMIERZ

BIURO REKLAM I OGŁOSZEŃ „ECHO DNIA", tel./fax. 32-10-69, ul. Mickiewicza 17A/9, IIp., czynne 9.00 - 15.00

• **Muzeum** - Muzeum Okręgowe w Ratuszu i Zamek, tel. 32-22-65 czynne we wtorki, środy, czwartki, piątki w g. 9-16, w soboty - g. 10-15, niedziela g. 10-14 w poniedziałki - nieczynne, Muzeum Literatury w Sandomierzu środy, czwartki, piątki g. 9-16, soboty - 9-15, niedziele i święta 10-14 w poniedziałki - nieczynne;

• **Muzeum** - Historyczne Polskiego Ruchu Ludowego - ul. 11 Listopada 1, tel. 32-21-41 - czynne w dni powszednie 9-14, w święta i w dni wolne - na żądanie;

• **Apteka dyżurna** ul. Mickiewicza 11.

• **Szpital** - tel. 32-22-22 i 32-32-03.

• **Telefony** - Informacja PKS 32-23-02, PKP 32-23-74, Telefon zaufania klubu AA - 32-39-99, Pomoc drogowa 31-16-14, Straż Miejska 986, „Lot" 32-41-30.

Firma „MIKRUS" - organizuje z dniem 19.02.1995r. /niedziela/ pośpieszną linię komunikacyjną na trasie Sandomierz-/przez Tarnobrzeg, Mielec/-Kraków /przez Tarnobrzeg, Mielec/- Sandomierz, Piątki - Sandomierz godz.11, rondo przy ul. Koseły, powrót - Kraków godz. 17/miasteczko studenckie/, niedziela - Sandomierz godz. 16, rondo przy ul. Koseły, powrót Kraków godz. 20.35/miasteczko studenckie/, studenci - zniżki w stosunku do cen PKS /20%/.

STALOWA WOLA

BIURO REKLAM I OGŁOSZEŃ „ECHO DNIA" ul. Narutowicza 14, Przedsiębiorstwo „KIM" s.c. tel. 44-08-59, czynne 10 - 18, soboty 9 - 14

• **Kino „Wrzos"** - „Specjalista" USA, l.15, g. 16, 18, 20;

• **Apteka** - dyżurna, ul. Okulickiego 40;

• **Szpital** - 42-06-34.

• **Telefony** - Informacja PKS 42-03-20, PKP 42-50-11, Informacyjny o chorobie alkoholowej 42-50-81 /czynny pon.-pt. w godz. 14-16, Informacyjny o AIDS 958, Pomoc drogowa 42-55-21, 42-58-49, Pogotowie ciepłowni 42-12-38, „Lot" 44-43-42.

• **Postój TAXI** - tel. 96-21.

GORZYCE

• **Apteka** - dyżurna, ul. 40-lecia PRL 2 /nocą na żądanie/.

JANÓW LUBELSKI

• **Kino „Jutrzenka"** - „Nagi instynkt" USA, l.15, g. 18;

• **Muzeum** - Regionalne, ul. Prosta - Wystawa „Śladami okupacji zamojskiej" czynne wtorek-piątek g. 10-14, sobota - niedziela g. 14-17 w poniedziałki - nieczynne;

• **Apteka** - dyżurna, ul. Zamoyskiego 39;

• **Szpital** - tel. 72-06-40, 72-11-47.

• **Postój TAXI** - tel. 96-21.

NISKO

• **Kino „Sokół"** - „Rodzina Adamsów 2" - USA, l.12; „Zakonnica w przebraniu" USA, l.12;

• **Apteka** - dyżurna, ul. Rzeszowska;

NOWA DĘBA

• **Kino „Metalowiec"** - - „Demolka" USA, l.15, g. 18;

• **Szpital** - tel. 46-26-56.

• **Dom Kultury** Turniej tenisa stołowego dla dzieci w wieku 7-14 lat - g. 11;

OPATÓW

BIURO REKLAM I OGŁOSZEŃ „ECHO DNIA" Biuro Obsługi Prawnej u. 16 Stycznia 28/5, tel. 682-748, czynne 9-17.

• **Apteka** - dyżurna, ul. Partyzantów 1/9;

• **Szpital** - tel. 68-27-63.

• **Telefony** - Informacja PKS 68-22-27, Poradnia odwykowa 68-27-33.

POŁANIEC

• **Apteka** - dyżurna, ul. 11 Listopada 15.

RUDNIK

• **Kino „Rusałka"** - „NWilk" USA, l.15, g. 16.30, 19;

• **Apteka** - ul. Rzeszowska

SKOPANIE

• **Kino „Włókniarz"** - „Flintstones" USA, bo., g. 17;

STASZÓW

BIURO REKLAM I OGŁOSZEŃ „ECHO DNIA" Cech Rzemiosł Różnych, ul. Świerczewskiego 4, tel. 64-40-41, czynne 7-15.

• **Kino „Syrena"** - „Eksplozja" USA, l.15, g. 17, 19;

• **Muzeum** Ziemi Staszowskiej ul. J.Pawła II 17, tel. 64-33-44; czynne w poniedziałki i czwartki w godz. 9-17, wtorki, środy i piątki w godz. 8-15.

• **Apteka** - dyżurna, ul. Złota 2;

• **Szpital** - tel. 64-22-81.

• **Telefony** - Informacja PKS 210, PKP 64-21-42, Telefon kryzysowy 64-30-06, czynny od 16 do 22, Pomoc drogowa 64-24-00, Pogotowie ciepłowni 993.

ZAWICHOST

• **Apteka** - dyżurna, ul. Askenazego 2 /nocą na żądanie/.

Redakcja nie odpowiada za zmiany w terminarzach

http://sbc.wbp.kielce.pl

KIELCE

„Przedwiośnie 20"

Biuro Wystaw Artystycznych zaprasza dziś /piątek/ o godz. 18 do Galerii „Piwnice" na otwarcie wystawy „Przedwiośnie 20" /pokonkursowa wystawa plastyki województw kieleckiego, radomskiego i tarnobrzeskiego/.

W teatrze

W Teatrze im. S. Żeromskiego można obejrzeć w piątek „Zemstę" Aleksandra Fredry o godz. 11, zaś w sobotę i niedzielę o godz. 18 sztukę pt. „Czego nie widać" Michaela Frayna, reż. Marek Wałaszek.

„Brzana" w nowej siedzibie

Zarządy Okręgu oraz Koła nr 1 „Brzana" PZW w Kielcach informują, że od 1 lutego 1995 roku przeniosły swoją siedzibę do lokalu przy ul. Warszawskiej 34, pok. 18 /pawilon przy Domu Rzemiosła/, tel. 68-07-22. Jednocześnie zapraszamy wędkarzy i wszystkich chętnych do czynnego wypoczynku. Koło organizuje częste wyjazdy na atrakcyjne łowiska, zawody w wędkarstwie podlodowym, spławikowym i spinningowym prowadząc przy tym kwalifikację „Grand Prix" na najlepszego zawodnika sezonu z atrakcyjnymi nagrodami rzeczowymi. Zapisy i opłaty członkowskie przyjmowane są we wtorki i czwartki w godz. 15.30-18.

OSTROWIEC

Na wycieczkę

Oddział Świętokrzyski PTTK zaprasza wszystkich chętnych w sobotę /18 bm./ na wycieczkę pieszą na trasie: Bodzechów - leśniczówka Sowia Góra - Czarna Glina: kapliczka, miejsce walk powstańczych i mogiły z 1863 r. - Krzemionki. Spotkanie z przewodnikiem O. PTTK Kielce, aleja 3 Maja o godz. 9.

RADOM

Nocne śpiewanie

Centrum Kultury „Południe" zaprasza dziś, 17 lutego, o godz. 20 na „V Nocne Spotkanie z Piosenką Turystyczną i Poezją Śpiewaną". Podczas imprezy, oprócz konkursu, recital **Jarosława Rabendy**, kabaretu **„Bez Nazwy"** z Olsztyna, koncert **Orkiestry Jednej Góry - Matragona** z Sanoka.

Dziś premiera

Kino Studyjne „Hel" zaprasza dziś na dwie premiery. O godz. 15.30 na opowieść o duchach z krainy Halloween pt. „Miasteczko Halloween" - dla trzech pierwszych osób, które przed premierą zgłoszą się do kasy kina z tym wydaniem „Echa Dnia" - podwójne zaproszenia. O godz. 19.30 wyświetlony zostanie psychologiczny thriller, pełen zaskakujących zwrotów akcji i nieoczekiwanych kulminacji. Bohaterowie filmu żyją w świecie kłamstw i intryg, a każdy z nich ma swoją tajemnicę. Przed premierą fimu pt. **„Malice" - trzy podwójne zaproszenia. O godz. 17.30 w kinie „Hel"** wyświetlony zostanie film w reżyserii Jerzego Stuhra pt. **„Spis cudzołożnic"**. W rolach głównych: **Jerzy Stuhr, Jan Peszek, Stanisława Celińska, Dorota Pomykała, Jan Frycz i inni.**

Promocja

Księgarnia „Faktor" zaprasza dziś, 17 lutego, o godz. 16 na promocję książki „Azja", pierwszej z wielotomowej publikacji „Encyklopedia Geografii Świata". Książkę wydała oficyna wydawnicza **„Wiedza Powszechna"**. W spotkaniu weźmie udział **wicedyrektorka wydawnictwa, Ewa Stańczuk. Zapraszamy do księgarni „Faktor" przy ul. Rwańskiej 3 w Radomiu.**

Propozycje na weekend

TARNOBRZEG

Wojewódzki Dom Kultury: 18 lutego, godz. 17 - „Festiwal Piosenki Dziecięcej" - koncert galowy.

STASZÓW

Dom Kultury: 17 lutego, godz. 9 i 11 - spektakl pt. „Zemsta" A. Fredry w wykonaniu aktorów teatru „To i Owo" z Warszawy.

OPATÓW

Dom Kultury: 16-23 lutego - Mistrzostwa Opatowa w szachach /rozpoczęcie 16 II, godz. 16/. 17 lutego, godz. 18 - dyskoteka dla młodzieży, 18 lutego, godz. 16 - choinka dla dzieci pracowników policji z Opatowa, godz. 20 - bal karnawałowy dla dorosłych, 19 lutego, godz. 16 - Filmowy zestaw bajek.

BARANÓW SANDOMIERSKI

Dom Kultury: 18 lutego, godz. 20 - Młodzieżowy Bal Karnawałowy, 19 lutego, godz. 17 - spotkanie literackie Stowarzyszenia Miłośników Kultury „Ziemia Baranowska".

STALOWA WOLA

Miejski Dom Kultury: 18 lutego, godz. 16, 18, 20 - film fab. USA od l. 15 „Specjalista", cena biletów 3,50 zł, 19 lutego, godz. 11 - zabawa choinkowa dla dzieci, cena biletów 5 zł, godz. 16, 18, 20 - film fab. „Specjalista".

Osiedlowy Dom Kultury: 17 lutego, godz. 19 „Koncert dla Lucyny i Huberta" w wykonaniu **Rafała Latawca** i jego przyjaciół oraz innych wykonawców z kawiarni muzycznej „Pod Papugami" w Spółdzielczym Domu Kultury /pieniądze z koncertu przeznaczone są dla osieroconych dzieci - Lucyny i Huberta/, 18 lutego, godz. 15.30 - pokaz makijażu dla pań powyżej 30 lat.

PSS „SPOŁEM" KIELCE
zaprasza na
BAL KARNAWAŁOWY
w rest. „WINNICA"
/tel. 445-76/
w dniu 25.II.1995r.
w godz. 19.00-4.00
W programie:
występy, konkursy.
Zapewniamy wspaniałą zabawę
123/k

OLIMPIJCZYK
SKLEP SPORTOWO - ROWEROWY
A. E. SYPYTKOWSKI
- rowery - części
- odzież sportowa na każdą porę roku
OFERTA SPECJALNA - SPRZEDAŻ NA RATY
26-200 KOŃSKIE
ul. Strażacka 15
tel./fax (0-4112) 25-45

Stanisław Pacan - trener olimpijczyka Pawła Jaroszka po 28 latach pracy stał się niepotrzebny?

CO ROK MEDALE

STANISŁAW PACAN, trener i wychowawca dwukrotnego olimpijczyka Pawła Jaroszka, nie kryje ostatnio rozgoryczenia pod adresem władz wojewódzkich. Według niego został on odstawiony przez urzędników na boczny tor, oficjalnie nie jest nawet trenerem. Pan Stanisław nie zraził się jednak tym, trenuje Jaroszka i oczekuje na jego trzeci olimpijski start.

Szczypiornista

Nie każdy wie, że Stanisław Pacan był piłkarzem ręcznym w III-ligowym KSZO Ostrowiec. - Nigdy nie myślałem, że będę trenerem łyżwiarzy, najbardziej marzyło mi się trenowanie zespołu piłki ręcznej bądź utworzenie sekcji gimnastycznej, do gimnastyki czułem bowiem wielki sentyment.

Do pracy w SP nr 3 w Pionkach przyjechałem w 1967 roku. Pionki miały już wtedy swe tradycje związane z łyżwami, w II lidze grali bowiem hokeiści Prochu. Pamiętam, że sam chodziłem oglądać hokej w miejscu, gdzie teraz jest stadion piłkarski.

Ilu uczniów tyle łyżew

Przychodząc do pracy w Pionkach zastałem tu **Halinę Fliśkiewicz**, która zajmowała się łyżwiarstwem. Ona też zaraziła mnie tym sportem, wspólnie organizowaliśmy lodowiska. W tamtych czasach ze zrobieniem lodowiska nie było kłopotów, zimy bowiem oznaczały śnieg i siarczysty mróz. Pierwsze lodowiska powstawały na zwykłym piachu, po latach, kiedy położono asfalt, zradiofonizowano i oświetlono obiekt, trudno sobie wyobrazić jak to wyglądało. Kiedy przyszedłem do „trójki", zastałem młodzież kochającą sport i łyżwy. Proszę sobie wyobrazić, że wspólnie z dziećmi jeździliśmy na warszawski Torwar, gdzie trenowali hokeiści Prochu, treningi rozpoczynały się o... godz. 24! Jeździliśmy najczęściej do godz. 2, 3 nad ranem i wracaliśmy do Pionek. Było ciężko, ale i zarazem wspaniale.

Pierwsze zawody

Były nimi igrzyska młodzieży szkolnej, podczas których rozgrywano takie konkurencje, jak złoty krążek, błękitna sztafeta i jazda szybka na tzw. krótkich łyżwach. Były też i pierwsze sukcesy. Dziewczęta z Pionek zdobywały medale w błękitnej sztafecie. Później igrzyska zastąpiono spartakiadami i wspólnie z Haliną Fliśkiewicz musieliśmy przestawić młodzież na „długie" łyżwy. Udało nam się to. Ciężka i żmudna praca zaczęła powoli przynosić sukcesy w postaci medali mistrzostw Polski w różnych kategoriach wiekowych. Fachowcy od panczenów nie mogli zrozumieć, jak w maleńkich Pionkach, gdzie nie ma toru łyżwiarskiego, można wychować medalistów. **Sławomir Golis, Piotr Wełnowski, Marek Krupiński, Piotr Jezuita, Szymon Pyrka** - to tylko niektórzy chłopcy, którzy byli mistrzami Polski - mówi z dumą w głosie Stanisław Pacan. - Do dziś tych medali uzbierało się ponad 50. Pierwszy dla MKS Pionki był złoty, zdobyły podczas mistrzostw Polski w 1983 roku przez **Sławomira Golisa**, który wygrał bieg na 500 metrów. Od tamtego czasu nieprzerwanie co rok zawodnicy reprezentujący MKS Pionki zdobywają medale mistrzostw Polski!

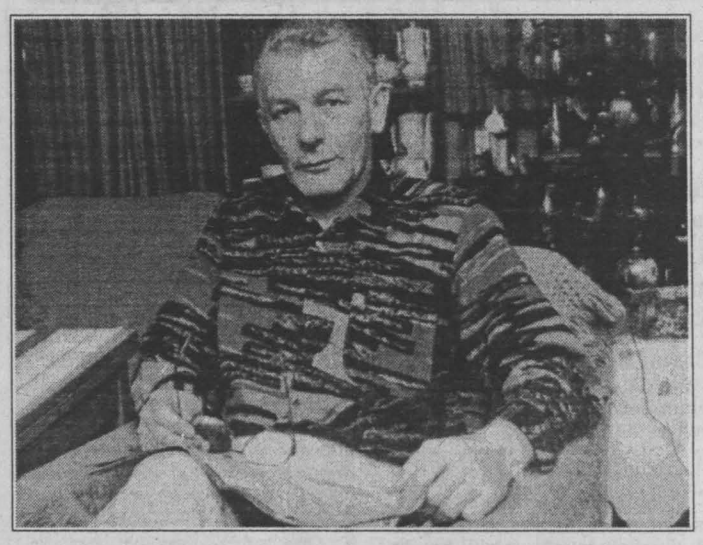

Trener Stanisław Pacan w domu. Fot. P. Mazur

Sprawny grubasek

Pawła Jaroszka odkryła Łucja Pacan, żona trenera /również nauczycielka wf, tak jak pan Stanisław - PISZ/, która pewnego dnia przed wyjazdem męża na kolejne zgrupowanie powiedziała: „Popatrz no na tego Jaroszka, taki z niego »klusio«, a wygrywa wszystkie zawody ze starszymi i chudszymi...

- Paweł na swoje 11 lat był naprawdę grubaskiem - mówi pan Stanisław - ale mimo to postanowiłem wziąć go na letni obóz do Rabki. Upały były niesamowite. Pawłowi było trudno przyzwyczaić się do ciężkiego treningu, mało brakowało, by wrócił do domu wraz z rodzicami, którzy przyjechali go odwiedzić. Został jednak na tamtym obozie, choć, jak mówił, była to dla niego gehenna. Na pewno wtedy nie myślałem, że ten chłopak będzie tym, na którego czekałem. Paweł został jednak poddany specjalnej „obróbce" i...

Pierwszy medal Jaroszka

Będąc w VIII klasie **Paweł Jaroszek** wygrał zawody pod nazwą „Srebrna Łyżwa", zwyciężając na wszystkich dystansach od 500 do 3000 metrów! Z doświadczenia jednak wiedziałem, że dobrze zapowiadający się junor nie musi być dobrym seniorem. Okazało się jednak, że ciągle się rozwijał, a jego układ fizjologiczny predystynuje go do walki na średnim dystansie, tzn. na 1500 metrów. Tak jest też do dziś. Niektórzy nie mogą zrozumieć, że Paweł jest dobry tylko na 1500 m, nie jest w stanie skutecznie rywalizować z najlepszymi na 500 bądź też 1000 metrów. W kraju jest to jeszcze możliwe, lecz za granicą praktycznie wykluczone. W panczenach obowiązuje bowiem obecnie wąska specjalizacja, a różnica w technice pokonywania poszczególnych dystansów jest kolosalna.

Występ na olimpiadzie

Wspólnie z Pawłem byliśmy w Spale - wspomina S. Pacan. - Paweł z kolegami byli w pokoju na dole, a ja poszedłem do siebie słuchać w radiu „Kroniki sportowej". Wiedziałem wcześniej, że mają podawać skład reprezentacji na olimpiadę w Albervtville. Kiedy usłyszałem nazwisko Jaroszka, byłem ogromnie szczęśliwy, tak samo jak Paweł, któremu zaraz o tym powiedziałem. Strzeliły szampany!!! Podczas olimpiady Paweł wypadł na miarę swych możliwości, zajmując ostatecznie 16 miejsce. Byłoby lepiej, gdyby nie pamiętny upadek na 10 metrów przed metą. Później nastąpiły kolejne sukcesy i występ na olimpiadzie w Lillehammer. Tam był pamiętny bieg, który oglądała cała Polska. Wszyscy liczyli na Jaromira Radke, ten jednak nieco zawiódł. Paweł pojechał znakomicie. Zajął co prawda dopiero 11 miejsce, lecz rekord Polski i wysoko uniesione ręce w geście triumfu długo pozostaną w pamięci Stanisława Pacana.

Teraz przed Pawłem kolejna olimpiada, ma on olbrzymią szansę zostać trzykrotnym olimpijczykiem z ziemi radomskiej. Byłoby to piękne osiągnięcie sportowca i jego trenera, który na przekór tym, którzy spisali go już na straty, zapowiada jeszcze długie lata pracy w sporcie.

PIOTR SZPAK

WŁODZIMIERZ ŁYŻWA

Na sportowych ARENACH

PIŁKA SIATKOWA

I LIGA. Kobiety. Siarka Tarnobrzeg - Gwardia Wrocław, sobota, godz. 19, niedziela, godz. 11, hala przy al. Niepodległości.

Stal Nowa Dęba - Czarni Słupsk, sobota, godz. 18, niedziela, godz. 11, hala ZSZ.

I LIGA. Mężczyźni. Czarni Radom - Płomień Kazimierz Sosnowiec, sobota, godz. 17, niedziela, godz. 11, hala przy ul. Lubelskiej.

Turniej barażowy o wejście do II ligi z udziałem **MG MZKS Kozienice, Fryderyka Lublin, Orląt Łuków i AZS Białej Podlaskiej**, Kozienice, sobota, godz. 16, niedziela, godz. 9 i 16, hala OSiR.

KOSZYKÓWKA

I LIGA. Kobiety. Star Starachowice - AZS DGG Toruń, sobota, godz. 17, hala sportowa przy ul. Szkolnej.

I LIGA. Mężczyźni. Etanex Stal Stalowa Wola - Śląsk ESKA Wrocław, sobota, godz. 18, hala sportowa przy ul. Hutniczej

II LIGA. Mężczyźni. Siarka/Sandoglass Tarnobrzg - Iskra Częstochowa, sobota, godz. 17, hala przy al. Niepodległości.

Finał Zimowego Turnieju „Echa Dnia" w koszykówce chłopców. Tarnobrzeg, sobota, godz. 13, hala przy al. Niepodległości.

III LIGA. Mirmaro Rudnik - AZS Lublin, sobota, godz. 16.

Mitex Kielce - AZS Biała Podlaska, sobota, godz. 16, hala przy ul. Żytniej.

PIŁKA RĘCZNA

III LIGA. Mężczyźni. Broń Radom - AZS WSI Radom, niedziela, godz. 13, hala przy ul. Narutowicza.

ZAPASY

Międzynarodowe Mistrzostwa Polski Kadetów w stylu wolnym. Borkowice, piątek, sobota i niedziela od godz. 9, hala Zespołu Szkół Rolniczych.

TENIS STOŁOWY

Rejonowy Turniej Ludowych Zespołów Sportowych, Wrzawy, niedziela, godz. 10, Dom Kultury.

SZACHY

Otwarty turniej dla wszystkich grup wiekowych w klubowej świetlicy Korony w Kielcach, niedziela, godz. 10 przy ul. Szczepaniaka 29.

PIŁKA NOŻNA

SPOTKANIA SPARINGOWE

Radomiak Radom - Proch Pionki, sobota, godz. 11, stadion Czarnych.

Broń Radom - Górnik Łęczna, sobota, godz. 13, stadion Czarnych.

Korona Kielce - MG MZKS Kozienice, sobota, godz. 12, boisko na Tarczowni.

Błękitni Kielce - Bucovia Bukowa, sobota, godz. 11, stadion w Nowinach.

Naprzód Jędrzejów - Sparta Kazimierza Wielka, sobota, godz. 11.

Granat Skarżysko - Nida Pińczów, sobota, godz. 12.

Star Starachowice - Łysica Bodzentyn, piątek, godz. 12.

Siarka Tarnobrzeg - Pogoń Leżajsk, sobota, godz. 12.

Siarka II Tarnobrzeg - Czarni Połaniec, sobota, godz. 12.

Wisan Skopanie - Kolbuszowianka Kolbuszowa, godz. 11, sobota.

/WŁ, STACH, NOR, J/

http://sbc.wbp.kielce.pl

Echo SPORTOWE

Siatkarskie i koszykarskie emocje

CZEKAJĄC NA FUTBOL

Kibice futbolu na pewno stęsknili się za rozgrywkami ligowymi, na razie muszą im jeszcze wystarczyć sparingi. Niemal wszystkie drużyny ligowe w naszych województwach rozgrywają gry kontrolne. Sympatycy zaś sportów halowych nie mogą narzekać na nudę.

Kielce

W Starachowicach koszykarki **Staru** będą podejmować najlepszą drużynę swojej grupy I ligi - **AZS Toruń.** Starachowiczanki wprawdzie przegrały w środę na wyjeździe z najsłabszą drużyną tej grupy - **AZS WSP Zielona Góra,** ale przyzwyczaiły już swoich kibiców do zwycięstw we własnej hali.

III-ligowi koszykarze **Mitexu Kielce** rozegrają niezwykle istotny dla układu tabeli mecz z **AZS AWF Biała Podlaska.** Akademicy mają bowiem jeszcze szanse na minięcie Mitexu i zakwalifikowanie się do baraży. Muszą jednak wygrać w Kielcach.

Radom

Duże emocje czekają sympatyków siatkówki w **Radomiu** i - po dłuższej przerwie - w **Kozienicach.** Pierwszoligowcy, zespół **Czarnych**, stoczą dwumecz z wiceliderem - **Kazimierzem Płomieniem Sosnowiec** i w razie dwóch zwycięstw zapewnią sobie grę w czołowej czwórce play-offów i walkę o medale.

III-ligowcy z **MG MZKS Kozienice** rozpoczynają we własnej hali w dwudniowym turnieju batalię o wejście do wyższej klasy rozgrywkowej.

W **Borkowicach** święto zapasów. Odbędą się tam **Międzynarodowe Mistrzostwa Polski Kadetów w stylu wolnym.**

Lider III ligi szczypiornistów **Broń** w derbach Radomia zmierzy się z **AZS WSI.**

Tarnobrzeg

Weekend pod znakiem koszykówki i siatkówki. **Etanex/Stal Stalowa Wola** po porażce z zespołem z dolnych rejonów tabeli - **Komfortem Spójnią Stargard** będzie podejmować we własnej hali drużynę **Śląska ESKA Wrocław,** która w tabeli jest tuż przed naszym zespołem. Kolejny mecz z **Iskrą Częstochowa** rozegrają w Tarnobrzegu II-ligowcy z **Siarki.** W tej samej hali odbędą się finały turnieju **„Echa Dnia"** w koszykówce dla uczniów szkół podstawowych.

Oba nasze zespoły grające w I lidze B siatkarek będą grać na własnych boiskach - **Siarka Tarnobrzeg z Gwardią Wrocław, a Stal Nowa Dęba z Czarnymi Słupsk.**

Szczegóły imprez na naszym terenie w rubryce „Na sportowych arenach" - strona 23.

/PK/

PIK ELEKTRONIK
AUTORYZOWANY DEALER
SONY
poleca sprzęt TV, Audio-Video, anteny satelitarne firm:
SONY
THOMSON
GRUNDIG
SANYO
CURTIS
ELEMIS
UNIMOR
GWARANTUJEMY
- NAJWIĘKSZY WYBÓR,
- BEZPŁATNY TRANSPORT,
- NAJKORZYSTNIEJSZE RATY
BEZ ŻYRANTÓW
SKLEP TV-AUDIO-VIDEO
Kielce, ul. Żytnia 1
tel. 61-24-33
UM/BO

I i II liga w pool bilardzie

Karo górą!

Świętokrzyskie Stowarzyszenie Bilardowe powołało I i II ligę w pool bilardzie „9". W rywalizacji uczestniczą zawodnicy 7 klubów województwa.

W I lidze rywalizują zawodnicy, którzy w rocznej rywalizacji Grand Prix Regionu Świętokrzyskiego zajęli najwyższe lokaty. W II lidze natomiast, jest 12 graczy wytypowanych przez kluby. Mecze rozgrywane są systemem każdy z każdym. Mecze w I lidze odbywają się do dziewięciu, a w II do siedmiu wygranych partii. Po pierwszej rundzie na czele tabeli I ligi znajdują się zawodnicy kieleckiego klubu Karo - **Marcin Krzemiński, Tomasz Drogosz i Grzegorz Kędzierski.** W II lidze natomiast, na pierwszej pozycji w tabeli po 6 meczach prowadzi **Rafał Łachowski** /Karo/. W rywalizacji uczestniczą zawodnicy z klubów: **Karo Kielce, Maraton Kielce, Luz Kielce, Monte Carlo Skarżysko-Kamienna, Lumina Skarżysko-Kamienna, Snooker Ostrowiec i Klub Bilardowy Ostrowiec.** Zakończenie rozgrywek przewidywane jest w czerwcu. Głównym sponsorem turnieju jest kielecki oddział Pepsi-Cola International. Kolejna runda rozgrywek przewidziana jest na 18-19 lutego.

/STACH/

Reprezentacyjny sprinter Ukrainy
Leonid Jażyński chce być Polakiem

SZYBKI KOSZYKARZ

Leonid Jażyński, reprezentant ZSRR i Ukrainy, lekkoatleta Wyższej Szkoły Wychowania Fizycznego Lwów ściągnięty do Budowlanych Kielce przez trenera Mieczysława Srokę, stara się o polskie obywatelstwo. Jeśli jego starania przyniosą efekt, nasza kadra dozna poważnego wzmocnienia w biegach na 100, 200 i 400 metrów. Leonid mówił nam o swojej karierze, planach...

*** POCZĄTKI.** - Rozpocząłem treningi w 1981 roku w wieku 15 lat. Równolegle z lekkoatletyką uprawiałem koszykówkę, byłem najlepszym snajperem w drużynie Politechniki Lwów. W 1984 r. zrezygnowałem z basketu i skoncentrowałem się na bieganiu.

*** OSIĄGNIĘCIA.** - Zdobyłem mistrzostwo Ukrainy na 100 metrów, wicemistrzostwo na 400, halowe wicemistrzostwo na 200. W 1984 r. miałem najlepszy czas wśród juniorów ZSRR na 400 metrów, wygrałem też międzynarodowe zawody Drużba. W reprezentacji juniorów ZSRR startowałem z takimi sławami jak **Priwałowa, Sawin, Tradinkow, Emijan.**

*** ŻYCIE NA UKRAINIE.** - Kto handluje, ten jakoś wiąże koniec z końcem. Ja zarabiałem 50-60 dolarów miesięcznie, co nie wystarczało na podstawowe potrzeby. Do tego stosunek władz do sportu jest obojętny, nikt się nami nie przejmuje. O wiele lepiej jest w Rosji, wspaniale było w ZSRR.

*** POLSKA.** - W Polsce czuję się znakomicie. Stworzono mi wyśmienite warunki do treningu, blisko stadionu Budowlanych jest las, mam do dyspozycji saunę. Szkoda tylko, że aura nie dopisuje.

*** REPREZENTACJA.** - Moim celem są występy w reprezentacji Polski. Powinienem uzyskać obywatelstwo polskie, ponieważ ojciec jest Polakiem i wywodzi się z Krakowa. U mnie w domu często rozmawia się o Polsce. Chciałbym pomóc rodzinie finansowo. Moja żona, Oksana, mieszka niedaleko granicy polsko-ukraińskiej i liczy na to, że mi się powiedzie.

*** KOSZYKÓWKA.** - Byłem w niedzielę na spotkaniu Mitex - AZS Lublin, które bardzo mi się podobało. Być może będę występował w Mitexie, ale muszę z kielczanami potrenować. W tym tygodniu zacząłem.

JAROMIR KRUK

Pele i Boby Charlton pozują na tle symbolu Paryża - wieży Eiffla. Dwaj legendarni piłkarze odwiedzili stolicę Francji w związku z przygotowaniami do mistrzostw świata 1998. Fot. PAP/CAF-EPA

W SKRÓCIE

* Chinka **Sun Caiyun** znów pobiła rekord w skoku o tyczce. Na mityngu w Erfurcie Chinka skoczyła 4,15 m i pobiła swój własny rekord przed czterema dniami o 2 cm.

* W towarzyskim spotkaniu piłkarskim rozegranym w Izmirze **Turcja** zremisowała z **Rumunią** 1:1.

* Siatkarze **Włókniarza Metalplast Bielsko-Biała,** przegrali rewanżowy pojedynek w 1/4 finału Pucharu Zdobywców Pucharów z belgijskim zespołem **Knac Roeselare** 1:3 i odpadli z dalszych rozgrywek, gdyż pierwszy mecz zakończył się zwycięstwem bielszczan tylko 3:2.

/j/

Tomasz Sikora mistrzem świata

Polski biathlonista Tomasz Sikora zdobył tytuł mistrza świata w biegu na dystansie 20 km, który odbył się we włoskiej miejscowości Anterselva.

W III lidze koszykarzy

Sytuacja się klaruje

W środę odbyła się kolejna seria spotkań w III lidze koszykarzy. Dziś uzupełnienie naszych wczorajszych relacji i aktualna tabela. Wiele wskazuje na to, że już najbliższa kolejka rozstrzygnie losy awansu do baraży.

*** Budowlani Radom - Mirmaro Rudnik 69:100 /38:46/.**

Budowlani: Janusz 19, Wojciechowski 13, Figura 10, Wierzbicki 10, Siekiera 7, Hernik 4, Kolibabka 2, Wlazło 2, I. Suwała 2, Noga.

Mirmaro: Olejarz 30, Szymik 20, Szwedo 20, Kocuj 10, Konefał 9, Michalski 7, Nalepa 4, Serafin, Maczkowski, Lewandowski.

W pierwszej połowie młody zespół Budowlanych pod wodzą grającego trenera **Ignacego Suwały** próbował nawiązać równorzędną walkę z doświadczonym Mirmaro. Po zmianie stron przewaga gości rosła. Radomianie próbowali rzucać za 3 punkty - nieskutecznie, a rudniczanie spokojnie wykańczali akcje. Mecz był dość szybki, a najlepszy na parkiecie był **Wiktor Olejarz.**

1. AZS L.	15	29	1557-1069
2. Mitex	16	29	1586-1142
3. Telektrim	17	25	1329-1438
4. AZS Radom	16	25	1212-1230
5. AZS BP	14	24	1275-1121
6. Mirmaro	13	23	1139-1042
7. AZS S-ce	16	22	1275-1417
8. Start II	16	20	1319-1432
9. Budowlani	15	17	1064-1539
10. Star	14	17	1090-1380

A. STYLSKA, /PK/

Pińczowski Agros zaopiekował się szachistami

JEST NOWY KLUB!

W Pińczowie powstał nowy klub, który skupiał będzie szachistów z terenu miasta i gminy. Prezesem Pińczowskiego Klubu Szachowego Agros Pińczów został Ryszard Bartosik - ojciec znanych na arenie krajowej szachistów Olimpii i Piotra Bartosików, którzy będą reprezentować ten klub.

Do tej pory zawodnicy ci startowali w barwach Nidy Pińczów, jednak niezbyt klarowna sytuacja finansowa sprawiła, że zaczęli się rozglądać za innym rozwiązaniem.

- Piotrek wpadł na pomysł, aby porozmawiać z prezesem Zakładów Przemysłu Owocowo-Warzywnego Agros Pińczów - **Ryszardem Karlińskim** w sprawie powołania klubu skupiającego szachistów - powiedziała Olimpia. - Prezes chętnie się zgodził, gdyż popiera sport w naszym regionie. Klub ma już swój statut i został zarejestrowany w Urzędzie Wojewódzkim w Kielcach.

Agros będzie więc głównym sponsorem Olimpii Bartosik, która w najbliższym czasie wystartuje w Mistrzostwach Polski seniorek w szachach. Impreza ta odbędzie się w marcu w Warszawie. W kwietniu natomiast odbędą się mistrzostwa Polski do lat 20. - Teraz muszę nadrobić wszystkie zaległości - stwierdziła Olimpia, studentka I roku Akademii Wychowania Fizycznego we Wrocławiu. - Ostatnio nie miałem wiele czasu na trening, gdyż musiałam uczyć się do egzaminów. Teraz będzie trochę luzu więc z trenerem **Jackiem Bednarskim** trzeba wziąć się do solidnej pracy. Liczę na dobre wyniki w mistrzostwach Polski.

Na razie w Agrosie Pińczów skupionych jest 13 zawodników, a w przyszłości będzie opierać się na szachistach trenujących w szkolnych klubach miejscowego Liceum Ogólnokształcącego i Zespołu Szkół Zawodowych. Ryszard Bartosik wierzy, że w Pińczowie powstanie silny klub, a pomoc w jego finansowaniu obiecały również władze miasta.

S. STACHURA

Echo Dnia
Dyrektor wydawnictwa: Andrzej MAJCHER (tel. 68-00-43). Redaguje kolegium: Jerzy CHROBOT - redaktor naczelny, (68-00-12), Stanisław WRÓBEL - sekretarz redakcji, Paweł MIJAS, Krzysztof KOWALIK - zastępcy sekretarza redakcji (tel./fax 68-22-18). Adres redakcji: 25-953 Kielce 12, skr. 163, ul. Targowa 18, fax: 68-22-18. Działy: informacji - tel. 68-00-88, publicystyczny - tel. 68-58-73, łączności z czytelnikami oraz sportowy - tel. 68-22-09 oraz 68-22-19, Biuro Reklam i Ogłoszeń Kielce, ul. Targowa 18 - tel./fax 32-45-40, oddział radomski: kierownik redakcji Stefan MŁODAWSKI, 26-600 Radom, ul. Żeromskiego 65, tel. 235-19, 60-04-70, 231-36 w. 60, 66, oddział tarnobrzeski: kierownik redakcji Kazimierz LESIECKI, ul. Moniuszki 5/34, tel. 23-26-02, oddział w Sandomierzu, ul. Mickiewicza 17A, tel. 32-10-69, oddział w Stalowej Woli, ul. 1 Sierpnia 12, p. 144 (I piętro), tel. 42-28-52, 42-03-51 wew 55. Redakcja nie odpowiada za treść reklam i ogłoszeń. Rok XXI, ISSN 0137-902X, nr indeksu 350087. Prenumeratę kwartalną i miesięczną prowadzą wszystkie oddziały „Ruch" i urzędy pocztowe.
WYDAWCA: „Echo Press" - SA. Kielce ul. Targowa 18. Druk: Prasowe Zakłady Graficzne - „Drogowiec" Sp. z o.o. Kielce ul. Sienna 2
2080 0062
Red. prowadzący JERZY CHROBOT
Red. depeszowy MAREK GLUZA

http://sbc.wbp.kielce.pl

● **Nie tylko sławne pawie pióra Ordonki**

● **Najgorsze są gwizdy, trumna i... powroty**

TEATRALNE PRZESĄDY

Istnieją przesądy, które znane są wszystkim od dzieciństwa. Wiadomo że czarne koty należy omijać, bo przynoszą pecha. Kominiarz dla odmiany może być zwiastunem szczęścia, ale należy wcześniej złapać się za guzik. Świat teatralny też jest pełen przesądów. W teatrze nie należy np. gwizdać na scenie, jeść pestek, grać marsza żałobnego, a sławetne pawie pióra Ordonki należą już do klasyki zabobonów teatralnych.

Pawie pióra

Gwiazda przedwojennych teatrów muzycznych **Hanka Ordonówna** zwykła opuszczać w popłochu garderobę czy scenę, w chwili, gdy ujrzała pawie pióra. Tę niekłamaną awersję artystki do królewskiego ptaka niejednokrotnie próbowały wykorzystać zazdrosne o jej popularność konkurentki.

Pawie pióra do dziś pokutują w świątyni Melpomeny. Paw i jego głos - to zły omen w teatrze, zwiastun kiepskich recenzji. - Kiedy graliśmy „Krakowiaków i górali", z rozbawieniem przypatrywałam się, jak moi koledzy podkradali sobie czapki z bażancimi piórami, ponieważ nie chcieli grać w tych przyozdobionych pawimi - zwierzyła się aktorka jednego z warszawskich teatrów.

Na scenie Teatru „Ateneum" Agnieszka Pilaszewska i Artur Barciś. Fot. PAP/CAF A. Rybczyński

Nie lubią gwizdów

Aktorzy i reżyserzy szczególnie nie lubią gwizdania w teatrze. - Nie chodzi tutaj o brak szacunku dla miejsca czy dobrych manier, po prostu w ten sposób można „wygwizdać" premierę - powiedział adept krakowskiej PWST. Podobnie należy wystrzegać się, aby egzemplarz przygotowywanej właśnie sztuki nie upadł na podłogę. Jeżeli tak się stanie, trzeba niezwłocznie go przydeptać. Nie ma znaczenia, czy jest to tekst pisany czy drukowany, szybka reakcja może odczynić zły urok i uchronić przedstawienie przed klapą. Okazuje się, że nie każdy „upadek" musi być złą wróżbą. W teatralnej pracowni krawieckiej, kiedy kostium lub jego część znajdzie się na podłodze, oznacza to, że będzie on dobrze leżał na aktorze i przyniesie mu powodzenie.

Istnieje jeszcze jeden przesąd, który wziął swój początek w teatralnej pracowni krawieckiej. Złośliwi twierdzą, że dobrym znakiem jest ukłucie szpilką w trakcie przymiarki. Podobno ma to oznaczać, że czego aktorka nie dogra na scenie, to „dowygląda".

Trumna wróży nieszczęście

Okazuje się, że największe emocje w aktorach budzi pojawiająca się w scenariuszu trumna lub marsz żałobny. Zazwyczaj reżyserzy ulegają prośbom zespołu i rezygnują z kłopotliwego rekwizytu lub markują coś na jego podobieństwo. Niechęć bierze się stąd, że zarówno trumna, jak i marsz żałobny wróżą nieszczęście w zespole, a nawet śmierć któregoś z jego członków.

Prawdziwą zmorą reżyserów jest tzw. trzecia generalna, czyli ostatnia próba przed premierą. Podobno jeśli wypadnie za dobrze, gwarantowane, że premiera będzie do niczego. - Nie wiem, czy to przesąd, czy raczej doświadczenie, ale z mojej praktyki wynika, że jest to prawda - powiedziała warszawska reżyserka **Katarzyna Radecka.** Wskazane jest, by w trakcie prac nad nowym przedstawieniem garderobiana, a jeszcze lepiej portierka, dziergała coś na drutach dla reżysera. To konstruktywne działanie ma ponoć chronić nowe przedsięwzięcie.

Nie wracać

Część zwyczajów teatralnych zapożyczono z codziennego życia. Podobnie jak niechętnie wracamy do domu po zapomniane rzeczy, także aktor nie wróci do garderoby po zostawiony tam rekwizyt. W takich przypadkach najlepiej poprosić o to garderobianą lub inspicjentkę. Na scenę nie wolno też, o ile nie jest to rekwizyt, wchodzić w kapeluszu. Dla ludzi teatru jest on świątynią, a do niej wchodzimy bez nakrycia głowy.

Zwyczaje teatralne nie zamierają. Przekazywane są przez kolejne pokolenia aktorów młodszym adeptom sztuki teatralnej, a ci skrzętnie je pielęgnują.

Pasierbica Reagana w roli kick-boxerki

Patti Davis na golasa

Znowu głośno o pasierbicy byłego prezydenta USA Ronalda Reagana - **Patti Davis** - znanej z wdzięków nie do pogardzenia, których wcale nie ukrywa. Tak bardzo lubi swego „Playboya", że tym razem nagrała kasetę wideo w playboyowskim stylu. Na taśmie można zobaczyć jak uprawia kick-boxing z młodym człowiekiem. Przy czym nie ma na sobie żadnego okrycia. Kasetę będzie można kupić na początku przyszłego roku.

Patti Davis nie jest już osobą pierwszej młodości, chodząc 42 rok po ziemi. W wypowiedzi telewizyjnej zapewniła jednak, że jest wiele kobiet, które lubią oglądać jej magazyn i dlatego w tym wieku, który osiągnęła, zrobiła to, co zrobiła. Taka logika...

To nie były nowe buty...

Gwiazda o kulach

Dzienniki tv pokazały 48-letnią **Lizę Minnelli**... o kulach. Właśnie opuściła klinikę, w której poddała się operacji biodra. Cierpiała przez 10 lat, lecz nikomu o tym nie mówiła, bo „wstydziła się przyznać do bólu". Gdy zdarzyło się np. w poczekalni na lotnisku, że musiała wyciągnąć nogę na sąsiedni fotel, by złagodzić ból promieniujący od biodra, „ludzie widząc cierpienie w oczach z troską dopytywali, czy coś mi dolega - wtedy odpowiadałam: »mam nowe buty«".

McCartney nauczycielem

Paul McCartney zbiera, gdzie może, fundusze na zorganizowanie w Liverpool szkoły dla młodych artystów. Powstaje ona w dawnym gimnazjum **McCartneya i George'a Harrisona.** Zbierając fundusze McCartney twierdzi jednocześnie, że szkoła i tak nie załatwi wszystkiego. Może ona najwyżej rozwinąć naturalny talent i tak widzi jej działalność eks-Beatles, który będzie również wykładowcą. Sam Paul zawalił swoje egzaminy z muzyki, kiedy był w szkole, a John Lennon nigdy nie przeszedł przez żaden egzamin. Nie przeszkodziło to im zostać milionerami przed ukończeniem 25 lat.

Roman Polański nie może przyjechać do USA, gdyż... grozi mu proces!

W wygodnym fotelu...

Najnowszy film Romana Polańskiego „Death and the Maiden" ma w Stanach dobrą prasę, a przede wszystkim on sam jako reżyser. Twórca obrazu nie mógł wszakże przyjechać na premierę. Groziłoby mu aresztowanie i proces z oskarżenia o odbycie stosunku z 13-letnią dziewczyną /było to w 1977 r./.

Dystrybutor zaaranżował więc konferencję prasową przez satelitę. Polański siedział w wygodnym fotelu w paryskim mieszkaniu, a dziennikarze amerykańscy zadawali pytania. Na pytanie, czy czuje, że aranżując konferencję prasową przez satelitę, zatriumfował nad amerykańskim wymiarem sprawiedliwości, Polański odpowiedział wymijająco: **„To nie to samo co być z wami osobiście. Wolałbym oglądać wasze twarze na miejscu i poczuć, jakich wód taoletowych używacie".**

Początkowo dystrybutor chciał zaaranżować konferencję prasową z Polańskim znajdującym się na jachcie na wysokości brzegów amerykańskich, lecz na wodach międzynarodowych. Porzucono jednak ów pomysł w obawie, że jacht może zdryfować na wody terytorialne Stanów. Zrezygnowano też z planu przerzucenia Polańskiego na francuską wyspę w pobliżu Nowej Funlandii i zaproszenie tam prasy.

W Londynie dobiega końca rekonstrukcja budynku szekspirowskiego teatru Glob. Został on zbudowany w 1599 roku, lecz jego żywot był dosyć krótki. Spłonął podczas pożaru Londynu w 1613 roku. Teatr odbudowano w pobliżu miejsca, na którym stał przed wiekami. Na zdjęciu: ostatnie prace przy układaniu słomianej strzechy.
Fot. PAP/CAF-EPA

Clowni z całego świata w strojach „organizacyjnych" uczestniczyli od początku lutego w tradycyjnej mszy w kościele Św. Trójcy w Londynie.
PAP/CAF-AP

Mama Stallone bankrutuje

Duża dziewczynka

Matka Sylvestra Stallone, która zawodowo zajmuje się astrologią, popadła w kłopoty finansowe i grozi jej bankructwo.

Będzie musiała m.in. zapłacić odszkodowanie za zerwanie kontraktu z astrologiczną „gorącą linią". Jak powiedziała pani Stallone, życie nauczyło ją, że nie ma „bezpłatnych zupek" dla matek wielkich gwiazd. Dodała jednocześnie, iż nigdy nie prosiła syna o pomoc finansową. - *Jestem już dużą dziewczynką i umiem zadbać o siebie. Ludzie zawsze starali się mnie wykorzystać, ponieważ jestem matką wielkiego hollywoodzkiego gwiazdora* /i najbogatszego - inkasuje 20 mln dolarów za film/.

Ted Turner, magnat telewizji kablowej, kupił studio filmowe w Hollywood i wszystko wskazuje na to, że odniesie sukces również w nowej branży.

Jego wytwórnia znana była dotychczas z niskobudżetowych produkcji, w rodzaju „Młodych żółwi Ninja" czy „Koszmaru z ulicy Wiązów".

Turner zdobywa Hoollywood

Sukcesy!

Pod rządami Turnera studio zaczęło od mocnego uderzenia, osiągając spektakularny sukces filmami **„Maska"** oraz **„Dumb and Dumber"**. Turner z pewnością nie ma węża w kieszeni. Swego czasu podśmiewano się z niego, że **Jimowi Carreyowi** zapłacił 7 mln za rolę w „Dumb and Dumber", tymczasem film przyniósł 100 mln, spółce Esterhas i Lyne za czterostronicowy konspekt scenariusza wypłacił 2,5 mln. Najnowszym hitem Turnera ma być **„Don Juan de Marco"** w doborowej obsadzie, z **Marlonem Brando, Johnny Deppem i Faye Dunaway.** Producentem będzie sam **Francis Ford Coppola.** W planie jest również **„Maska II"**.

Prochy Grety Garbo mogą wrócić do Sztokholmu

Blisko jej teatru

Prochy szwedzkiej aktorki Grety Garbo, zmarłej pięć lat temu w Nowym Jorku, będą mogły spocząć na cmentarzu przy kościele Świętych Eleonory i Jadwigi w Sztokholmie - podała szwedzka telewizja.

Według tego źródła, jedyna spadkobierczyni artystki, jej bratanica **Gray Reisfield,** spotkała się w Nowym Jorku z konsulem generalnym Szwecji w USA **Dagiem Ahlanderem,** który zaproponował, by prochy „boskiej Grety" złożyć na cmentarzu położonym niedaleko Królewskiego Teatru Dramatycznego w Sztokholmie, gdzie Garbo stawiała pierwsze kroki na scenie, nim stała się wielką gwiazdą kina szwedzkiego i amerykańskiego.

Pomysł ten, jak powiedział konsul, spodobał się pani Reisfield.

Prochy Grety Garbo są zdeponowane w urnie w zarządzie domów pogrzebowych w Nowym Jorku.

Władze Sztokholmu i kościoła zgodziły się na pogrzebanie prochów aktorki w wybranym miejscu - podała telewizja szwedzka.

http://sbc.wbp.kielce.pl

20.10 TVP1
Zwolnieni z życia

Gabriela Kownacka w filmie W. Krzystka

23.20 POLSAT
Orzeł

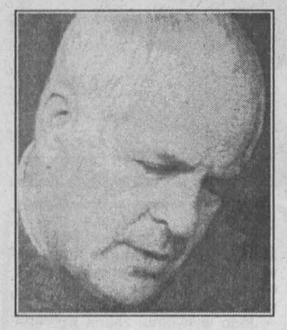

Jan Machulski w obrazie wojennym

0.05 SAT 1
Morderstwo w raju

Rod Steiger w roli multimilionera

Telewizja

TVP 1

6.00 Kawa czy herbata?
8.00 „Pierwsze pocałunki": „Test na miłość" - ser. fr.
8.30 Kolory - pr. dla dzieci
8.55 Gimnastyka: Moje dziecko jest zdrowe
9.00 Wiadomości
9.10 Mama i ja
9.25 Domowe przedszkole
9.50 Porozmawiajmy o dzieciach
9.55 Muzzy in Gondoland - j. ang. dla dzieci
10.00 „Catwalk" /20/ - ser. USA
10.45 Muzyczna Jedynka
11.00 Giełda pracy, giełda szans
11.20 Zaproszenie do stołu
11.30 Klub Samotnych Serc
11.50 Prawnik domowy
12.00 Wiadomości
12.10 Agrobiznes - roln. pr. inf.
12.15-14.50 TV Edukacyjna
12.15 Mag. Notowań; Ostrożnie, maszyna; BHP - to się opłaca
12.40 Komputerowa szkoła Marka Peryta
12.55 Nie tylko dinozaury
13.10 „Wielkie odkrycia w nauce i technice": „George Stephenson i kolej żelazna" - niem. film dok.
13.25 Fantastyczne opowieści
13.40 Z prochu i proszku
14.00 Bałtyckie technologie
14.15 Z lamusa techniki: Z dziejów polskich skrzydeł
14.30 Telekomputer
14.45 W świecie nauki
14.50 Program dnia
15.00 Muzyczna Jedynka
15.30 Śmietnik - mag. ekol. dla młodz.
16.00 „Pierwsze pocałunki": „Test na miłość" - ser. fr.
16.25 Dla dzieci: Tik Tak
17.00 Teleexpress
17.20 „Nasza szkapa" - mag. kult.
17.40 Klinika zdrowego człowieka /z teletekstem/
18.05 „Simpsonowie" /24/ - ser. anim. USA
18.30 Rewizja nadzwyczajna: Irenka Dąbrowska /2/
19.00 Wieczorynka: „Pszczółka Maja"
19.30 Wiadomości
20.10 „Zwolnieni z życia" - pol. film fab. /czytaj na str. 7/
21.40 Puls dnia
21.55 „Samotnik" - szkic do portretu Kazimierza Orłosia
22.20 Sejmograf - mag. parlament.
22.30 Listy o gospodarce
23.00 Wiadomości
23.15 Program na jutro
23.20 „Rwanda" - rep.
23.45 „Ordonka" - film dok.
0.35 Nocne czuwanie bez butelki
1.35 Program jubileuszowy, czyli Polska 10, 20, 30, 40 lat temu - Luty
1.55-2.25 Anno Domini '94 - przegląd wydarzeń muzycznych /1/

TVP 2

7.00 Panorama
7.10 Sport - telegram
7.20 Gość poranny
7.30 J. ang. - kurs BBC
7.40 Muzyczne nowości Dwójki
8.00 Program lokalny
8.30 „Jest jak jest" /19-ost./: „Powrót z dalekiej podróży" - ser. TVP
9.00 Świat kobiet
9.30 „Magia kina" /2/: „Złudzenia optyczne" - ser. dok. USA
10.00 „Przygody Blacky'ego" /47/: „Podkowa na miarę" - ser. kanad.-fr.
10.25 Familiada - teleturniej
10.50 Teatr TV: Jędrzej Kitowicz „Opis obyczajów, czyli jak zwyczajnie wszędzie się miesza złe do dobrego"
12.40 Mój mały świat
13.00 Panorama
13.20 „Zakazana miłość" /39/ - ser. wenez.-hiszp.
14.05 Clipol
14.55 Powitanie oraz G. P. da Palestrina „Offertorium nr 59 na dzień św. Macieja Apostoła"
15.00 „Przygody Blacky'ego" /47/: „Podkowa na miarę" - ser. fr.-kanad.
15.30 Ze sportowego archiwum
16.00 Przegląd Kronik Filmowych
16.30 30 ton? - Lista, lista? - lista przebojów
17.00 Magazyn przechodnia
17.10 Nasze pieniądze
17.40 W okolice Stwórcy: Poszukiwanie prawdy - pr. red. katol.
18.00 Panorama
18.10 Program lokalny
19.00 Koło fortuny - teleturniej
19.35 „Hrabia Kaczula" /23/ - ang. ser. anim.
20.00 Rzeczpospolita Druga i Pół
20.50 Sport - telegram
21.00 Panorama
21.30 Pogotowie ekologiczne Dwójki
21.40 Reporterzy Dwójki przedstawiają
22.00 Bestsellery Dwójki: „Hedd Wyn" - film fab. walijsko-ang.
24.00 Panorama
0.05-1.45 Noce z blond reżyserem: „Rajska jabłoń" - pol. film fab. /czytaj na str. 7/

POLSAT

8.00 „Banda Pand" ser. anim. dla dzieci
8.30 Rebusy
9.00 „Sąsiedzi" ser. austral.
9.30 W drodze pr. red. katol.
10.00 „Szpital miejski" ser. USA
10.50 Film na telefon
12.30 Rock dookoła świata
13.30 Kuba Szyliński zaprasza
14.00 Tylko dla dam
14.30 Link Journal mag. mody
15.0 „Adam-12" ser. USA
16.00 Pamiętnik nastolatki mag. młodz.
16.30 Informacje
16.40 Gramy! oraz Pepsi Riff
16.55 „Alwin i wiewiórki" ser. anim. dla dzieci
17.25 Rebusy
17.55 „Sąsiedzi" ser. austral.
18.30 Informacje
18.55 „Skrzydła" ser. USA
19.20 Plus minus pr. publ.
20.00 „Sekrety" ser. USA
21.00 Na każdy temat talk show
22.00 Informacje
22.20 Sport
23.20 „Orzeł" film fab.

TV KRAKÓW

14.00 Snowboard transm. z MŚ Juniorów w Zakopanem 15.05 Pr. dnia 15.10 „Robocop" /6/ ser. anim. 15.35 „W krainie smoków" /12/ 16.00 Jak to zdrowo na sportowo /25/ 16.30 Look Ahead kurs j. ang. 16.45 Zarządzanie 17.00 Autostopowicz 17.20 „Crystal" /22/ 18.00 Rozmowa dnia 18.10 Kronika 18.40 Mag. sport. 19.00 Megabajt mag. komp. 19.15 „Zielone lata" pol. film fab. 21.00 Dyptyk wiejski rep. 21.25 Ludzkie sprawy 22.00 Kronika 22.10 Sport 22.15 Demokracja ser. amer. 22.40 Wspólne sprawy 22.55 Nasza antena 23.00 „Zakładnicy" film ang. 0.40 Hejnał

TVK OSTROWIEC

15.50 „Porwanie" /2/ pol. film przyg. 16.40 „Touli" film anim. 16.50 „Santa Barbara" ser. USA 17.35 Co nas czek? 17.40 „Maguy" fr. ser. 18.05 Muzyka 18.20 Zapowiedź pr. 18.25 „Wyprawa na Kilimandżaro", „Dookoła świata" - mag. podróżn. 18.55 Muzyka z MCM 19.10 Co nas czeka? 19.15 „Benny Hill" 19.45 Muzyka 20.00 „Fort Boyard" - teleatrakcja 21.30 Konkurs filmowy 21.35 „Lustro prawdę ci powie" z cyklu „Rewolwer i melonik" 22.25 „Różowa seria" fr. ser. obycz. 22.55 Na dobranoc...23.05 Telegazeta TVK „OSTROWIEC"

ATV

18.20 Zapowiedź pr. 18.25 Wyprawa na Kilimandżaro - mag. podróżn. 18.55 Muzyka z MCM 19.10 Co nas czeka? 19.15 „Benny Hill" 19.45 Pr. lokalny/Muzyka 20.00 „Fort Boyard" teleatrakcja 21.30 Konkurs filmowy 21.35 „Lustro prawdę ci powie" ang. ser. sens. 22.25 „Różowa seria" fr. ser. obycz. 22.55 Na dobranoc...

Radio

JEDNOŚĆ

6.30, 7.00, 8.00, 9.00, 10.00, 11.00, 13.00, 14.00, 15.00, 17.00, 20.00, 23.00 Serwis inf. 6.40 Słowo na dziś 7.20, 15.10 Kalendarium 7.40 Kalendarium na dziś 8.15 Strzał w dziesiątkę - konkurs 8.40 Krótki przegląd prasy katolickiej 9.00 Serwis sportowy 9.20, 16.30 Rynek pracy 9.35 Gość w studiu 10.15, 14.15 Komunikaty i ogłoszenia 11.10 Moje fascynacje świętymi 11.30 Wspólna modlitwa południowa: Anioł Pański 15.30, 21.10 Kielecki dziennik radiowy 15.45 Inf. kult. 16.05 Nowości z „Jedności" 17.15 Potyczki z językiem 17.45 Konkurs biblijny 18.00 Transm. Mszy św. z kościoła Św. Trójcy 18.40 ABC Katechizmu Kościoła Powszechnego 20.10 Pory roku w poezji i piosence 20.40 Wieczorna modlitwa Kościoła + Apel Jasnogórski 21.30 Piosenki dla bez-telefonowców 22.00 Powieść na dobranoc 22.15 Teraz jazz

Telewizja satelitarna

POLONIA

6.55 Dzień dobry z Polski, powitanie 7.00 Panorama 7.10 Dzień dobry z Polski /cd./ 9.00 Wiad. 9.10 Pr. dnia 9.15 5-10-15 - pr. dla dzieci /powt./ 10.00 „Jest jak jest" /9/19/ - ser. TVP /powt./ 10.30 Spojrzenia na Polskę /powt./ 10.45 Tele Rinn 11.00 7 dni świat 11.30 Racja stanu 12.00 Wiad. 12.15 „Sztuka kochania" - pol. film fab. 13.55 „Karaimi - ginący naród" - film dok. /powt./ 14.35 Mag. kult. (powt.) 14.50 „Listy od telewidzów" /powt./ 15.00 Powitanie, pr. dnia 15.05 „Tylko migawka" 15.30 Historia: „Lata i stulecia" - mag. hist. 16.00 Sportowy tydzień 16.30 Raj - mag. dla młod. 17.00 Teleexpress 17.15 „Urwisy z Doliny Młynów" /5, 6/ - ser. dla młod. 17.40 „Lis Leon" - film 18.00 „W labiryncie" /47, 48/ - ser. TVP 19.00 Mag. kult. 19.20 Dobranocka 19.30 Wiad. 20.00 Cztery czwarte - mag. 20.30 Rokus pokus - mag. muz. 21.00 Panorama 21.30 Czarne, białe i w kolorze: „Szczęściarz Antoni" - pol. film fab. 22.50 Pr. na wtorek 23.00 „Świetliki w Buckleinie" 23.30 Przegląd filmów o sztuce 0.25 „Szkaplerz nadziei" - rep. 0.40 „Dominika" - rep. 0.50-1.10 Wokół muzyki: „Jubilate Polonia" - relacja z Festiwalu Muzyki Polskiej w Gandawie i Brukseli

POLONIA 1

6.00 „Zbuntowana" 6.45 Bez negatywu 7.15 Auto Market 8.10 Filmy dla dzieci 9.20 Bez maski 9.50 Globtroter 10.20 Design 10.50 „Zbuntowana" 11.45, 5.10 „Detektyw Remington Steele" 12.45 „Szczurołap z Hamelin" film USA 14.30 Auto Market 15.00 Bez negatywu 15.55 Filmy dla dzieci 17.15 „Oddział specjalny" 18.30 „Jolanda" 19.15, 1.30 „Zbuntowana" 20.00, 2.30 „Cztery muchy na szarym aksamicie" film wł. 21.50 „Morderstwo to..." ser. 22.45, 4.10 K.W.T. 23.15, 4.40 Biznes to biznes 23.45 „Milky Way" film USA

PRO 7

5.15 „Ben Cropp" /powt./ 6.00 „Alf" /powt./ 6.35 Trick 7 7.45 „Waltonowie" ser. USA 8.45 „Domek na prerii" /powt./ 9.45 „Strefa tropikalna" film USA 11.30 „Męskie gospodarstwo" ser. USA 12.00 „Hartowie" ser. USA 13.00 „Aniołki Charliego" ser. 14.00 Arabella Kiesbauer 15.00 „Dynastia Colbych" ser. 16.00 „Domek na prerii" ser. 17.00 Trick 7 seriale anim. 18.25 „All Together Now" ser. 18.55 „Roseanne" ser. USA 19.25 „Alf" ser. USA 19.55 Wiad. 20.15 „Are You Lonesome Tonight" film USA 22.15 Mag. poniedziałkowy - talk show 23.25 „Mean Dog Blues" film krym. USA 1.30 Wiad. 1.40 „Viper" /powt./ 2.35 Wiad. 2.45 Arabella Kiesbauer /powt./ 3.50 „Gliniarze z Nowego Jorku" ser. USA 4.40 Wiad.

RTL

5.30 Pr. poranny 9.05 Ser.: „Kojak", „Bogaci i piękni", „Dzień po dniu" 11.00 Zgadnij cenę 11.30 Rodzinny pojedynek teleturniej 12.00 Punkt 12 12.30 Ser.: „Springfield Story", „Santa Barbara", „Dziwne hobby" 15.00 Ilona Christen talk show 16.00 Hans Meiser: Niscy mężczyźni 17.00 Ryzyko - quiz 17.30 Ser.: „Między nami", „Bogaci i piękni" 18.30 W telegraf. skrócie 18.45 Wiad. 19.10 Explosiv - mag. 19.40 „Dobre czasy, złe czasy" ser. 20.15 „Otto" ser. RFN 20.45 „Corinna" ser. RFN 21.15 „Sonntag i spółka" ser. RFN 22.15 EXTRA - mag. 23.00 10 przed 11 - mag. kult. 23.30 Gottschalk wieczorny show 0.00 Mag. aktual. 0.30 Nocny show 1.30 Ser.: „Kojak", „Dziwne hobby" 3.10 Ilona Christen /powt./ 4.05 Hans Meiser /powt./ 4.55 Explosiv /powt./ 5.15 W telegraf. skrócie /powt./

RTL 2

5.50 „Benson" ser. USA 6.15 „Z fantazją i humorem" ser. USA 6.40 Seriale anim. 9.45 Ruck Zuck /powt./ 10.15 „Rozrywkowi uczniowie" /powt./ 10.45 „Benson" /powt./ 11.15 „Z fantazją i humorem" /powt./ 11.40 „Dr Quinn" /powt./ 12.35 Seriale anim. 17.00 „Mężczyzna za 6 milionów" ser. USA 17.55 Ruck Zuck 18.25 Bitte Lächeln 18.55 Wiad. 19.00 „21, Jump Street" ser. 20.00 Wiad. 20.15 „Podejrzenie" thriller ang. 22.00 Wiad. 22.15 Wrestling 23.15 Wymarzony zawód - gwiazda porno - reportaż 0.15 „Nosferatu w Wenecji" horror wł. 1.50 Potwory mrożące krew w żyłach" ser. USA 2.20 Tele Bazar 2.40 „Cudowna kobieta" ser. 4.25 „Nosferatu w Wenecji" /powt./

SAT. 1

5.30 Dzisiaj rano w Niemczech telewizja śniadaniowa /5.50, 6.20, 6.50, 7.20 sport/ 7.30 Gry i zabawy 9.15 „Sąsiedzi" ser. austral. 10.15 Uroda i zdrowie - mag. 10.45 Kobiety! - mag. 11.45 Aktual. 12.00 „Drogi miłości" ser. USA 12.25 „Pod słońcem Kalifornii" ser. USA 13.25 „Falcon Crest" ser. USA 14.25 „Biały Kieł" ser. kanad.-fr. 14.55 „Młody Indiana Jones" ser. USA 15.55 „MacGyver" ser. USA 17.00 Zaryzykuj! quiz 18.00 Idź na całość! 19.00 Wiad. 19.15 Ran sport 19.30 Koło fortuny 20.15 „Bawarczyk na Rugii" ser. niem. 21.15 Zgłoś się! 22.00 „Picket Fences" ser. 23.00 News & Stories 23.50 A.S. /powt./ 0.40 „MacGyver" /powt./ 1.35 „Młody Indiana Jones" /powt./ 2.25 „Falcon Crest" /powt./ 3.15 „Pod słońcem Kalifornii" /Powt./ 4.05 „Bawarczyk na Rugii" /powt./ 5.05 Uroda i zdrowie /powt./

DSF

6.00 Futbol na świecie 6.30 Łyżwiarstwo figurowe 8.30 Power play 9.00 Tenis 11.00 Piłka nożna 12.00 Powerplay 12.30 Wojownicy i rycerze 13.30 Magic Sports 15.00 Bobsleje 16.00 Piłka nożna 17.00 Amerykańscy gladiatorzy 18.00 Futbol amerykański 19.30 Piłka nożna 2. liga niem. - wywiady, transm. wybranego meczu 22.10 Piłka nożna, liga hiszp. 22.55 Wiad. sport. 23.00 Boks 0.00 Supercross 1.00 Reklama 1.15-2.15 Trans World Sport

EUROSPORT

8.30 Golf 9.30 Jeździectwo, PŚ w skokach 10.30 Łyżwiarstwo szybkie, MŚ 11.30 Narciarstwo alpejskie, PŚ w Furano 13.00 Skoki narciarskie, PŚ w lotach 14.00 Piłka nożna, mistrzostwa Brazylii - Liga Paulista 15.00 Freestyle, MŚ 16.00 Pływanie, PŚ w Gelsenkirchen /Niemcy/ 17.00 NA ŻYWO: Tenis, Eurocard Open w Stuttgarcie 19.30 Wiad. sport. 20.00 Mag. sportów motorowych 22.00 Eurogole 23.30 Boks 0.30 Golf 1.30-2.00 Wiad. sport.

MTV

6.00, 8.00 Awake On The Wild Side 7.30, 3.00 The Grind with Eric 9.00 VJ Ingo 12.00 The Soul of MTV 13.00, 20.00 MTV's Greatest Hits 14.00 Mieszanka muz. 16.30 The MTV Coca-Cola 16.45, 23.15 CineMatic 17.00 MTV News 17.15 3 From 1 17.30 Dial MTV 18.00 MTV's Hit List UK 20.00 MTV's Greatest Hits 20.m30 MTV Plugged, Bruce Springsteen 22.00 Real World 3 22.30 „Beavis i Butthead" 23.00 The MTV Coca-Cola 23.30 MTV News 23.45 3 From 1 0.00 The End? show 2.00 The Soul of MTV 3.30 Nocne teledyski

CELT
MEBLE dla każdego
❖ KUCHENNE - na zamówienie nowa generacja z pełnym wyposażeniem
❖ POKOJOWE
❖ WYPOCZYNKI - na zamówienie
❖ BIUROWE: projekty, aranżacja wnętrz, wykonawstwo
❖ wykładziny, AGD, lampy, tapety
❖ Raty
❖ Na terenie Kielc transport gratis powyżej 3 mln
Kielce, ul. Wesoła 33, tel. 492-29, tel./fax 68-00-57
Włoszczowa, ul. Partyzantów 7, tel. 42-479
22/vat/akm

ALINA
Przedsiębiorstwo Handlowe
Kielce, ul. Rolna 6
tel. 457-07
czynne 8-16
sobota 8-13
HURTOWNIA ARTYKUŁÓW SPOŻYWCZYCH
SZEROKI ASORTYMENT RENOMOWANYCH FIRM, W TYM:
PUDLISZKI, IMPAK, PZZ KOSZALIN, KOPALNIA JANIKOWO, PRIMA, SUPER CHRUPER, PSS WROCŁAW, AMINO, GOPLANA, SANFOOD, PACIFIC TORUŃ
MASTER FOOD, WRIGLEY, PZZ LUBLIN, DIM, SAN JAROSŁAW, KALISZANKA, WEDEL, TERAVITA, STAR FOODS, FERRERO i inne
OFERTA DLA PIEKARNI i CUKIERNI:
mąka 850, 720, sól, bakalie, proszek do pieczenia, cukier waniliowy, mąka ziemniaczana luzem
NISKIE CENY, ATRAKCYJNE UPUSTY, CENY ZAKŁADOWE
Towar dowozimy własnym transportem.
Przyjmujemy zamówienia na telefon.
15/VAT/AKM

http://sbc.wbp.kielce.pl

20.05 TVP1
Sen srebrny Salomei

Obok D. Olbrychskiego gra Jerzy Radziwiłowicz

23.20 TVP1
Duch i pani Muir

Rex Harrison w filmie Josepha Mankiewicza

0.15 RTL 2
Nosferatu w Wenecji

Klaus Kinski w horrorze

Telewizja

TVP 1

6.00 Kawa czy herbata?
8.00 „Moda na sukces" /70/ - ser. USA
8.30 Dźwiękogra - quiz muz. dla dzieci
8.45 Gimnastyka: Nauka kung-fu
8.50 „Przygody kota Filemona" - pol. film anim.
9.00 Wiadomości
9.10 Mama i ja - pr. dla mamy i 3-latka
9.25 Domowe przedszkole
9.50 Porozmawiajmy o dzieciach
9.55 Muzzy in Gondoland /21/ - j. ang. dla dzieci
10.05 „Dr Quinn" /10/ - ser. USA /powt./
10.50 Muzyczna Jedynka
11.00 Przyjemne z pożytecznym
11.20 Co mnie gryzie
11.30 Ludzki świat
12.00 Wiadomości
12.10 Agrobiznes - roln. pr. inf.
12.15-14.50 TV Edukacyjna
12.15 Mag. Notowań: „Zbożowe ABC"
12.40 Stalinizm po polsku: „Kolektywizacja"
12.55 „Rommel" - ang. film dok.
13.50 „Ogniem i mieczem" wg Sz. Kobylińskiego
14.05 Bezlitosna kamera: „Łowcy tajemnic - Radio Wawer"
14.15 Encyklopedia II wojny światowej: „Tajemnica Barbarossy" /z teletekstem/
14.35 Tajna historia ZSRR: „Prawo zwycięzcy" /1/
14.50 Program dnia
15.00 Potop popu - mag. muz.
15.30 Luz - pr. nastolatków
15.55 Muzyczna Jedynka - gorąca dziesiątka
16.00 „Moda na sukces" /70/ - ser. USA
16.25 Gimnastyka umysłu, czyli jak uczyć się szybciej
16.35 Baw się z nami - turniej sport. dla dzieci
17.00 Teleexpress
17.20 Forum - pr. publ.
18.10 „Murphy Brown" /5/ - ser. USA
18.40 Historia TVP - Telewidzenia
19.00 Wieczorynka /filmy przyr./
19.30 Wiadomości
20.05 Teatr TV: Juliusz Słowacki „Sen srebrny Salomei" /czytaj na str. 7/
22.05 Puls dnia
22.20 Tydzień prezydenta
22.30 MdM, czyli Mann do Materny, Materna do Manna
23.00 Wiadomości
23.15 Program na jutro
23.20 Mistrzowie kina: Joseph L. Mankiewicz „Duch i pani Muir" - film fab. USA /czytaj na str. 7/
1.00-1.50 Przeboje B. Kaczyńskiego: Podróż do Hiszpanii /4/

TVP 2

7.00 Panorama
7.10 Sport - telegram
7.20 Gość poranny
7.30 J. ang. /40/ - kurs BBC
7.40 Muzyczne nowości Dwójki
8.00 Program lokalny
8.30 „Ferajna z baru »Oficina«" /8/ - hiszp. ser. kom.
9.00 Świat kobiet
9.30 „Widziane z bliska": „Ptaki" - ang. ser. dok.
10.00 „Akademia policyjna" /1/26/: „Gang Klowna" - ser. anim. USA
10.20 Familiada - teleturniej /powt./
10.45 Krakowskie legendy
10.55 Gwiazdy światowego jazzu: „Talmage Farlow" - film dok. USA
11.55 „Bezkresna podróż" /2/: „Świt ludzkości" - ser. dok. USA
13.00 Panorama
13.20 „Czarodziej z ulicy Wiązów" /13/: „Nigdy się nie poddawaj" - ser. USA
14.10 Clipol
14.55 Powitanie
15.00 „Akademia policyjna" /1/26/: „Gang Klowna" - ser. anim. USA
15.30 7 dni polskiego sportu
16.00 Apetyt na zdrowie
16.30 Teatrapy /o Centrum Scenografii Polskiej w Katowicach/
17.00 „Władcy umysłów" /1/3/: „Goebbels - mistrz propagandy" - ang. film dok.
18.00 Panorama
18.10 Program lokalny
19.00 Koło fortuny - teleturniej
19.35 „Królowa śniegu" - bajki nie tylko dla dzieci głuchych
20.00 „Allo, allo" /8/ - ser. ang.
20.35 Auto - mag. motoryz.
21.00 Panorama
21.35 „Przystanek Alaska" /83/ - ser. USA
22.20 Przystanek Gołdap /1/
22.30 „Oddech" - TV Klub Poetów
23.00 Wołanie o pomoc
23.35 Czy polska demokracja gnije?
24.00 Panorama
0.05-1.00 Koncert sylwestrowy z Filharmonii Narodowej /1/ /powt./

POLSAT

8.00 „He-Man" ser. anim. dla dzieci
8.30 Rebusy
9.00 Egzamin dojrzałości
10.00 „Szpital miejski" ser. USA
10.50 „Arabeska" film USA
12.30 As, dama, walet - pr. rozr.
13.30 Twój lekarz - mag. med.
14.00 Oskar - mag. film.
14.30 Talia gwiazd
15.00 „Robocop" ser. USA
16.00 Czas na naturę - mag. medycyny naturalnej
16.30 Informacje
16.40 Gramy! oraz Pepsi Riff
16.55 „Banda Pand" ser. anim. dla dzieci
17.25 Rebusy
17.55 „Sąsiedzi" ser. austral.
18.30 Informacje
19.00 „Adam-12" ser. krym. USA
20.00 „Kanały złota" film ang. lub „Życie prywatne" film fr.-wł.
22.00 Informacje
22.20 4x4 mag. motoryzacyjny
22.50 Rock dookoła świata
23.50 Jesteśmy - pr. katol.

TV KRAKÓW

15.00 Pr. dnia 15.10 „Chocky" /6/ ang. ser. anim. 15.35 Dzieci i piosenki /24/ 16.00 „Życie zwierząt" /12/ ang. film dok. 16.30 Look Ahead kurs j. ang. 16.45 „Dzika przyroda Rosji" /9/ film przyr. 17.20 „Crystal" /121/ ser. wenez. 18.00 Rozm. z B. Wernichowską 18.10 Kronika 18.40 Mag. region. 19.00 Niebo nad głową mag. turyst. 19.15 „Badevil" dram. austral. 20.50 Podróże w czasie /3/ ang. pr. dok. 21.25 Prosto w oczy polit. talkshow 21.50 Idziemy do miasta 22.00 Kronika 22.10 Sport 22.15 Euromagazyn 22.40 Stan zagrożenia pr. publ. 22.55 Nasza antena 23.00 „Złot głupców" film ang. 0.43 Hejnał

TVK OSTROWIEC

15.50 „Porwanie" pol. film przyg. 16.35 „Touli" film anim. 16.50 „Santa Barbara" ser. USA 17.35 Co nas czeka? 17.40 Prezentacje MCM 18.05 Muz. 18.20 Zapowiedź pr. 18.25 „Napoleon i Józefina" /3/ ser. hist.-obycz. USA 19.15 Co nas czeka? 19.20 Teatrzyk Intryg przedstawia: „Marzenie o pianinie" 19.45 Muz. 20.00 „Taniec ze śmiercią" fr. ser. sens. 21.30 Prezentacje MCM 21.55 Na dobranoc... 22.05 Telegazeta TVK Ostrowiec

ATV

18.20 Zapowiedź pr. 18.25 „Napoleon i Józefina" /3/ ser. hist.-obycz. USA 19.15 Co nas czeka? 19.20 Teatrzyk Intryg przedstawia: „Marzenia o pianinie" fr. ser. sens. 19.45 Pr. lokalny/Muzyka 20.00 „Taniec ze śmiercią" fr. ser. sens. 21.30 Prezentacje MCM 21.55 Na dobranoc...

Radio

JEDNOŚĆ

6.30, 7.00, 8.00, 9.00, 11.00, 13.00, 14.00, 15.00, 16.00, 17.00, 20.00, 23.00 Serwis inf. 6.40 Słowo na dziś 7.20, 15.10 Kalendarium 7.40 Przegląd prasy 8.15 Strzał w dziesiątkę 8.40 Krótki przegląd prasy katolickiej 9.00 Serwis sportowy 9.20, 16.30 Rynek pracy 9.35 Gość w studio 10.10, 16.50 Duży konkurs o sporą nagrodę 10.15, 15.15 Komunikaty i ogłoszenia 11.10 Kościół w Polsce i na świecie 11.30 Wspólna modlitwa południowa 15.45 Informator kulturalny 15.30, 21.10 Kielecki Dziennik Radiowy 16.05 Nowości z Jedności 17.15 W starych Kielcach i okolicach 17.45 Konkurs biblijny 18.00 Transmisja Mszy Św. z kościoła Św. Trójcy 19.00 A dlaczego 19.30 Bajka i wieczorna modlitwa dzieci 20.10 Mix mag. 20.50 Wieczorna modlitwa Kościoła 21.30 Piosenki na życzenie 22.00 Powieść na dobranoc 22.15 Ten stary, dobry rok 23.15 Radio Zaki radio studenckie

http://sbc.wbp.kielce.pl

Telewizja satelitarna

POLONIA

6.55 Dzień dobry z Polski, powitanie 7.00 Panorama 7.10 Dzień dobry z Polski /cd/. 9.00 Wiad. 9.10 Pr. dnia 9.15 „Urwisy z Doliny Młynów" /5, 6/ - ser. dla młodz. /powt./ 9.40 „Przygody Misia Colargola" 10.00 „W labiryncie" /47, 48/ - ser. TVP /powt./ 11.00 Sportowy tydzień /powt./ 11.30 Raj - mag. dla młodz. /powt./ 12.00 Wiad. 12.15 Czarne, białe i w kolorze: „Szczęściarz Antoni" - pol. film fab. /powt./ 13.35 „Dominika" - rep. 13.50 Polska Kronika Ogórkowa 14.00 Cztery czwarte - mag. /powt./ 14.30 Rokus pokus /powt./ 15.00 Powitanie, pr. dnia 15.05 Postawy: „Najtrudniejsza decyzja - opowieść pierwsza" 15.30 Historia - współczesność: Deportacje 16.00 Sportowa apteka 16.30 Lalamido 17.00 Teleexpress 17.15 „Ciuchcia" - pr. dla dzieci 18.00 Teatr Sensacji: „Kiedy się ze mną podzielisz" 19.20 Dobranocka 19.30 Wiad. 20.05 Tydzień prezydenta 20.15 „Skąd ta wrażliwość" 20.50 Polska Kronika Ogórkowa 21.00 Panorama 21.30 „Komediantka" /3/ - ser. TVP 22.25 Pr. na środę 22.30 „Salon poezji użytkowej" /3/ „Czynniki oficjalne" 22.50 „...i inni. Rzecz o fikcji" 23.15 Teatr w kadrze: „Kartoteka rozrzucona" 0.40-1.05 Przegląd kronik filmowych

POLONIA 1

6.00 „Zbuntowana" 6.45 K.W.T. 7.15 Biznes to biznes 8.10 Filmy dla dzieci 9.20 „Oddział specjalny" 10.15 „Jolanda" 11.00 „Zbuntowana" 11.45 „Morderstwo to zagadka dla mnie" ser. 12.45 „Milky Way" film USA 14.30 K.W.T. 15.00 Biznes to biznes 15.55 Film dla dzieci 17.15 „Oddział specjalny" 18.30 „Jolanda" 19.10 „Zbuntowana" 20.00 „Człowiek z gór" ser. 21.00, 2.30 „Madigan" film USA 22.45, 4.40 Sport 23.15, 4.10 „Globtroter" 23.45 „To jest armia" film USA 1.45 „Zbuntowana" 5.10 „Morderstwo to zagadka dla mnie" ser.

PRO 7

5.05 „All Together Now" /powt./ 5.25 „Alf" /powt./ 5.50 Trick 7 seriale anim. 7.10 „Waltonowie" ser. USA 8.10 „Domek na prerii" /powt./ 9.10 „King Kong" /powt./ 11.30 „Męskie gospodarstwo" ser. USA 12.00 „Hartowie" ser. USA 13.00 „Aniołki Charliego" ser. USA 14.00 Arabella Kiesbauer talk show 15.00 „Prawo w L.A." ser. USA 16.00 „Domek na prerii" ser. USA 17.00 Trick 7 seriale anim. 18.25 „All Together Now" ser. austral. 18.55 „Roseanne" ser. USA 19.25 „Alf" ser. USA 19.55 Wiad. 20.15 „Wszystko, tylko nie morderstwo" ser. niem. 22.10 Reporterzy mag. 23.10 „Kung-fu" ser. USA 0.05 „Wojna światów" ser. USA 1.00 Wiad. 1.10 Mag. poniedziałkowy /powt./ 2.25 Wiad. 2.35 Arabella Kiesbauer /powt./ 3.40 „Palm Beach Duo" /powt./ 4.25 Wiad.

RTL

5.30 Pr. poranny 9.05 Seriale: „Kojak", „Bogaci i piękni", „Dzień po dniu" 11.00 Zgadniej cenę telet. 11.30 Rodzinny pojedynek telet. 12.00 Punkt 12 mag. połud. 12.30 Seriale: „Springfield Story", „Santa Barbara", „Dziwne hobby" 15.00 Ilona Christen talk show 16.00 Hans Meiser: Gwałcicielki 17.00 Ryzyko quiz 17.30 Seriale: „Między nami", „Bogaci i piękni" 18.30 W telegraficznym skrócie 18.45 Wiad. 19.10 Explosiv mag. 19.40 „Dobre czasy, złe czasy" ser. 20.15 Kölle Alaaf karnawał w Kolonii 23.00 Gottschalk wieczorny show 0.00 Mag. akt. 0.30 Nocny show /powt./ 1.30 Seriale: „Kojak", „Dziwne hobby" 3.10 Ilona Christen /powt./ 4.05 Hans Meiser /powt./ 4.55 Explosiv /powt./ 5.15 W telegraficznym skrócie

RTL 2

5.55 "Benson" ser. USA 6.20 „Z fantazją i humorem" ser. USA 6.45 Seriale anim. 9.45 Ruck Zuck /powt./ 10.15 Bitte Lächeln /powt./ 10.45 „Benson" /powt./ 11.45 „Z fantazją i humorem" 11.40 „21, Jump Street" /powt./ 12.35 Seriale anim. 17.00 „Mężczyzna za 6 milionów" ser. USA 17.55 Ruck Zuck 18.25 Bitte Lächeln 18.55 Wiad. 19.00 „21, Jump Street" ser. 20.00 Wiad. 20.15 „Most do ciszy" film USA 21.55 Wiad. 22.00 „Dzieci Sancheza" film ameryk.meksyk. 23.40 „Na wariackich papierach" ser. USA 0.35 „Potwory mrożące krew w żyłach" ser. 1.05 Tele Bazar 1.25 „Cudowna kobieta" ser. 3.35 „Na wariackich papierach" /powt./ 4.25 „Potwory mrożące krew w żyłach" /powt./ 4.45 „Mężczyzna za 6 milionów" /powt./

SAT.1

5.30 Dzisiaj rano w Niemczech telewizja śniadaniowa /5.50, 6.20, 6.50, 7.20 sport/ 7.30 Gry i zabawy 9.15 „Sąsiedzi" ser. austral. 10.15 Uroda i zdrowie mag. 10.45 Kobiety! mag. 11.45 Akt. 12.00 „Drogi miłości" ser. USA 12.25 „Pod słońcem Kalifornii" ser. USA 13.25 „Falcon Crest" ser. 14.25 „Biały Kieł" ser. 14.55 „Młody Indianan Jones" ser. USA 15.55 „MacGyver" ser. USA 17.00 Zaryzykuj! quiz 18.00 Idź na całość! 19.00 Wiad. 19.15 Ran sport: Piłka nożna 19.30 Koło fortuny 20.15 „A.S." ser. niem. 21.15 „Chicago Hope" ser. 22.15 Ludzie z pierwszych stron talk show 23.00 Spiegel TV rep. 23.35 Randka w ciemno 0.05 „Morderstwo w raju" film TV USA 1.50 „MacGyver" /powt./ 2.45 „Młody Indiana Jones" 3.35 „Falcon Crest" /powt./ 4.25 „Biały Kieł" /powt./ 5.05 Uroda i zdrowie /powt./

DSF

6.00 Gillette World Sport 6.30 Tenis 8.30 Powerplay 9.00 Taniec 11.00 Bobsleje MŚ 11.45 Mistrzowie sportu 12.00 Powerplay 12.30 Amerykańscy gladiatorzy 13.30 Futbol amerykański 15.00 Piłka nożna 2. liga niem. 16.45 Mistrzowie sportu 17.00 Monster Trucks 18.00 Koszykówka NBA 19.30 Powerplay 20.00 Na żywo: Piłka nożna: Eliminacje ME U-21: Hiszpania-Niemcy 22.00 Offensiv 23.00 Bilard 0.00 Trans World Sport 1.00 Reklama 1.15-2.10 Bilard

EUROSPORT

8.30 Golf akt. 9.30 Freestyle Open w Stuttgarcie - skrót z pon. 12.00 Piłka nożna: Eurogole 13.30 Mag. sportów motorowych 15.30 Piłka nożna: Eurogole 17.00 Na żywo: Tenis 20.30 Wiad. sportowe 21.00 Narciarstwo tygodniowy mag. akt. 22.00 Na żywo: Boks 0.00 Snooker 1.00-1.30 Wiad. sportowe

MTV

6.00, 8.00 Awake On The Wild Side 7.30, 3.00 The Grind 9.00 VJ Ingo 12.00, 2.00 The Soul Of MTV 13.00 MTV's Greatest Hits 14.00 Popołudniowa mieszanka muz. 16.30 The MTV Coca-Cola Report 16.45, 23.15 CineMatic 17.00, 23.30 MTV News At Night 17.15 3 From 1 17.30 Dial MTV 18.00 Music Non Stop 19.30 MTV Sports 20.00 MTV's Greatest Hits 21.00 MTV's Most Wanted 22.30 „Beavis i Butthead" 23.00 The MTV Coca-Cola Report 23.45 3 From 1 0.00 The End? Show 3.30 Nocne teledyski

POLO
Nowy Volkswagen Polo
Za starą dobrą cenę
SAMOCHODY VW i AUDI
W KONTYNGENCIE '95
Autoryzowany Dealer STER Sp. z o.o. Radom ul. Chorzowska 15 tel./fax 515-29
14/mr/r

HURTOWNIA PEKMAR
Zaprasza na zakupy WĘDLIN
W CIĄGŁEJ SPRZEDAŻY:
DRÓB, ELEMENTY DROBIU
Realizujemy zamówienia telefoniczne, dowozimy bezpłatnie własnym transportem
Kielce, ul. Jagiellońska 70 (teren CEFARMU)
tel. 574-11 wew. 270, fax 52-332, tel. 68-45-64
37/mk/vat

PRZEDSIĘBIORSTWO WIELOBRANŻOWE
HAWED
ZAPRASZA DO HURTOWNI
wędlin
BIURO HANDLOWE KIELCE, UL. GÓRNA 25, tel./fax 68-21-21
HURTOWNIA NR 1, KIELCE, UL. GÓRNA 25, tel. 450-82
HURTOWNIA NR 2, KIELCE, UL. KARCZÓWKOWSKA 44, tel. 505-06
HURTOWNIA NR 3, KIELCE, UL. CHAŁUBIŃSKIEGO 13, tel. 68-32-32
HURTOWNIA NR 4, PIŃCZÓW, UL. 3 MAJA 30, TEL. 751-30
59/MK/MA/TK

20.10 TVP1
Wielka gonitwa

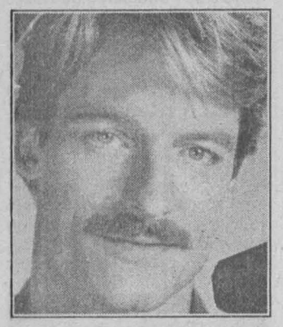

W roli głównej
Perry King

22.05 TVP2
Zimorodek

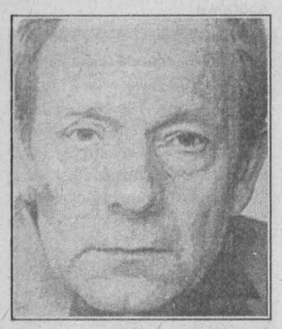

W spektaklu wystąpi
Jerzy Kamas

23.20 POLSAT
Pamiętnik...

Tadeusz Pluciński
w filmie z 1963 r.

Telewizja

TVP 1

6.00 Kawa czy herbata?; w tym: „Ty i twój pies. Ogólna pielęgnacja"
8.00 „Moda na sukces" /71/ - ser. USA
8.30 Muzyczna skakanka z niespodzianką: „Fermata - Ursynów" - pr. dla dzieci
8.45 Gimnastyka - aerobic
8.50 „Przygody kota Filemona" - ser. anim. dla dzieci
9.00 Wiadomości
9.10 Mama i ja - pr. dla mamy i 3-latka
9.25 Domowe przedszkole
9.50 Porozmawiajmy o dzieciach
9.55 Muzzy in Gondoland - j. ang. dla dzieci
10.00 „Zespół adwokacki" /10/ - ser. TVP
10.50 Muzyczna Jedynka
11.00 Od niemowlaka do przedszkolaka
11.20 Bardzo mała encyklopedia stroju
11.30 Forum nieobecnych
11.55 Nasze państwo - aktualności
12.00 Wiadomości
12.10 Agrobiznes - roln. pr. inf.
12.15-14.50 TV Edukacyjna
12.15 Mag. Notowań: Maszyna na spółkę; Nowe za stare
12.40 English and Arts: Sztuka filmowania
12.55 Rozmowa z prof. J. Gąssowskim
13.00 Słowianie /4/ - „W kręgu Światowida"
13.30 Powtórka z historii: Władysław Jagiełło
14.00 Kronika ojczysta: Rozbicie dzielnicowe
14.20 Sarmatia - konc. J. Kaczmarskiego i Z. Łapińskiego /2/
14.40 Blues Rock Guitar /7/ - kurs dla gitarzystów
14.50 Program dnia
15.00 Luz - Wojna z trzema schodami
15.30 Raj - mag. młodz.
15.55 Muzyczna Jedynka - gorąca dziesiątka
16.00 „Moda na sukces" /71/ - ser. USA
16.25 Dla dzieci: Party-tura
17.00 Teleexpress
17.20 Miliard w rozumie - teleturniej
17.50 Polska Kronika Ogórkowa
18.05 „Zespół adwokacki" /10/ - ser. TVP /powt./
19.00 Wieczorynka: „Pinokio"
19.30 Wiadomości
20.10 „Wielka gonitwa" - kom. przyg. USA /czytaj na str. 7/
21.50 Puls dnia
22.05 Most pomocy Polakom w Kazachstanie
22.25 Mam prawo - pr. publ.
23.00 Wiadomości
23.15 Jutro w programie
23.20 „Ośmiornica 5" /5 - ost./ - ser. wł. /czytaj na str. 7/
0.55-2.00 Współczesne kino: „Nieznany Robert Bresson" - fr. film dok.

TVP 2

7.00 Panorama
7.10 Sport - telegram
7.20 Gość poranny
7.30 J. ang. - kurs BBC
7.40 Muzyczne nowości Dwójki
8.00 Program lokalny
8.30 „Wszystko, tylko nie miłość" /13/ - ser. USA
9.00 Świat kobiet
9.30 „Dziwne zakątki świata" /1/: „Zawody łodzi - węży" - fr. ser. dok.
10.00 „Widget" /44/: „Wielki koralowy rabuś" - ser. USA
10.25 Koncert w ogniu - rep. /powt./
10.55 Tatry - antologia zachwytów /2/
11.20 Szansa na sukces - Bajm
12.15 Wspomnienie o Aleksandrze Fordzie
13.00 Panorama
13.20 „Wierne przyjaciółki" /1/4/ - ser. ang.
14.10 Clipol
14.55 Powitanie oraz Offertorium nr 68 na dzień Święto Bazyliki Świętego Piotra
15.00 „Widget" /44/: „Wielki koralowy rabuś" - ser. USA /powt./
15.30 Sportowe życie
16.00 Zwierzęta wokół nas: Podaj łapę
16.30 K. Zimerman gra utwory F. Chopina
17.00 Taize i co dalej - pr. red. katol.
17.55 Losowanie gier liczbowych TS
18.00 Panorama
18.10 Program lokalny
19.00 Koło fortuny - teleturniej
19.35 Truskawkowe studio
20.00 Komentarz polityczny
20.50 Sport - telegram
21.00 Panorama
21.35 Ekspres reporterów
22.05 Studio Teatralne Dwójki: William Douglas Home „Zimorodek"
23.20 Kto się liczy z opinią publiczną? - Forum Stowarzyszenia Dziennikarzy Polskich
24.00 Panorama
0.05-1.05 „Nigdy byś nie zgadł, skąd ten list wychodzi" - pr. z okazji urodzin F. Chopina

POLSAT

8.00 „Alwin i wiewiórki" ser. anim. dla dzieci
8.30 Rebusy
9.00 „Sąsiedzi" ser. austral.
9.30 „Skrzydła" ser. USA
10.00 „Szpital miejski" ser.
10.50 „Orzeł" film pol.
12.30 Sport
13.30 4 x 4 mag. motoryzacyjny
14.00 Jesteśmy pr. katol.
14.30 Talia gwiazd pr. roz.
15.00 „Sekrety" ser. USA
16.00 Link Journal mag. mody
16.30 Informacje
16.40 Gramy! oraz Pepsi Riff
16.55 „Planeta Gilligana" ser. anim. dla dzeici
17.25 Rebusy
17.55 „Sąsiedzi" ser. austral.
18.30 Informacje
18.55 „Skrzydła" ser. ameryk.
19.20 Plus minus pr. publ.
20.00 „Dallas" ser. USA
21.00 „Airwolf" ser. USA
22.00 Informacje
22.20 Sztuka sprawiedliwości mag. praw.
22.50 Oskar mag.
23.20 „Pamiętnik pani Hanki" film fab.

TV KRAKÓW

15.00 Pr. dnia 15.10 „Valorlanie i dinozaury" /7/ ser. anim. 15.35 „Pełzaki" /25/ 16.00 „Piętnastolatki" /7/ ser. fab. dla mł. 16.30 Look Ahead kurs j. ang. 16.45 Cyklomotoabecadło 17.00 Małe kino 17.20 „Crystal" ser. wenez. /123/ 18.00 Rozmowa dnia 18.10 Kronika 18.40 9 i 1/2 mag. report. 19.00 Kundel bury i kocury 19.15 „Uderzenie" /4/ ang. dram. sens. 20.10 „Moc uzdrawiania" ang. film dok. 21.00 Aswad pr. muz. 21.11 Rozmowa w studiu 21.25 Tele eko mag. ekol. 21.35 Gwiazdy Hollywood mag. film. 22.00 Kronika 22.10 Sport 22.15 Krakowski mag. mody 22.40 Z medycyną na ty mag. 22.55 Nasza antena 23.00 „Punkt zerowy" film austral. 0.40 Hejnał

TVK OSTROWIEC

15.50 „Przygoda na szosie" z cyklu „Dziwne przygody Koziołka Matołka" 16.00 „A to Dodo..." 16.05 „Złota rybka z cyklu „Dwa koty i pies" 16.15 „Touli" film anim. 16.20 „Delfik i przyjaciele" ser. anim. 16.50 „Santa Barbara" ser. USA 17.35 Co nas czeka? 17.40 „Maguy" fr. ser. 18.05 Muzyka 18.20 Zapowiedź pr. 18.25 „Sześciocentówka za 300 tysięcy dolarów" z cyklu „Ulice San Francisco" 19.15 Co nas czeka? 19.20 „Maguy" fr. ser. 19.45 Muzyka 20.00 „Tylko, gdy się śmieję" kom. ang. 21.45 Konkurs filmowy 21.30 „Kwadrans z MCM" 22.05 „Samotny wilk" horror USA 23.45 Na dobranoc... 23.55 Telegazeta

ATV

18.20 Zapowiedź pr. 18.25 Z cyklu „Ulice San Francisco" ser. sens. USA 19.15 Co nas czeka? 19.20 „Maguy" fr. ser. kom. 19.45 Pr. lokalny/Muzyka 20.00 „Tylko, gdy się śmieję" ang. kom. 21.45 Konkurs filmowy 21.50 Kwadrans z MCM 22.05 „Samotny wilk" horror USA 23.45 Na dobranoc...

Radio

JEDNOŚĆ

6.30, 7.00, 8.00, 9.00, 10.00, 11.00, 13.00, 14.00, 15.00, 16.00, 17.00, 20.00, 23.00 Serwis inf. 6.40 Słowo na dziś 7.20, 15.00 Kalendarium 8.15 Strzał w dziesiątkę 9.00 Serwis sportowy 9.20, 16.30 Rynek pracy 9.35 Gość w studio 10.10, 16.50 Duży konkurs o sporą nagrodę 10.15, 14.15 Komunikaty i ogłoszenia 11.10 Święta Bernadetta Sobirous 11.30 Wspólna modlitwa południowa 15.30, 21.10 Kielecki Dziennik Radiowy 15.45 Inf. kult. 17.05 Nasz głos 17.25 Solidarność proponuje 18.00 Transmisja Mszy Św. w kościoła Św. Trójcy 19.00 Piosenki na życzenie 20.15 Polska w Europie 20.40 Wieczorna modlitwa Kościoła 21.30 Gwiazda wieczorna 22.00 Powieść na dobranoc 22.15 Lista przebojów dla oldboyów

Telewizja satelitarna

POLONIA

8.00 Powitanie, pr. dnia 8.05 Zaproszenie /powt./ 8.25 „Opowieść o dziku" - film przyr. 9.10 Rody polskie 9.40 „Wyprawa pod podszewkę Alp": „Olbrzymy i cuda krasu" - film dok. 10.10 Transm. z Zakopanego: PE w slalomie specjalnym 10.35 „Denver, ostatni dinozaur": „Denver bohaterem komiksów" - film anim. dla dzieci 11.00 Teatr dla dzieci: „Bajki, rok 1779" 11.35 Narty czy kapcie /1/ 12.00 Polskie ABC 12.45 Transm. z Zakopanego: PE w slalomie specjalnym 14.00 M. Niesiołowski: „Z batutą i z humorem" 14.25 Narty czy kapcie /2/ 14.45 Listy od telewidzów 14.55 Narty czy kapcie /3/ 15.10 Spotkania z prof. W. Zinem 15.30 R. Przemyk „Piosenki" 15.55 Powitanie, pr. dnia 16.00 Biografie: „Jarosław Iwaszkiewicz" - film dok. 17.00 Teleexpress 17.15 Spojrzenia na Polskę 17.30 Wspomnień czar: „Każdemu wolno kochać" - pol. filmy arch. 18.50 Narty czy kapcie /4/ 19.05 Dobranocka: „Trzy misie" 19.30 Wiad. 20.00 „Loch Camelot" - kabaret /1/ 20.50 Narty czy kapcie /5/ 21.00 Panorama 21.30 „Sztuka kochania" - pol. film fab. 23.05 Pr. na poniedziałek 23.15 Czar par /12/ 0.30-1.15 Sportowa niedziela

POLONIA 1

6.00 „Zbuntowana" 6.45 Top 20 7.40 Sport 8.10 Filmy anim. 9.20 „Księżniczka Mohawk" film USA 11.30 Bez maski 12.00 Design 12.30 Top Class 13.30 Top 20 14.30 „Chrono" 15.00 „Manuela" 16.45 Filmy dla dzieci 17.30, 1.35 Bez maski 18.00, 2.05 Globtroter 18.30 Żarty na bok 19.00 „Głupia sprawa" film USA 20.50 „Detektyw Remington Steele" 21.50 „Gruba wtyka" film USA 23.15 Bez negatywu 23.45 Auto Market 0,15, 4.40 „Szalony spadek" film USA 2.35 „Głupia sprawa" film USA 4.15 Bez negatywu

PRO 7

5.45 „Podróż do dna morza" /powt./ 5.35 Trick 7 seriale anim. 11.25 „Flip i Flap" ser. USA 11.55 „Sprawa profesora Chase" ser. USA 12.50 „Ben Cropp" film dok. 13.55 Emmeran 13.55 „Kosmiczny nawigator" film s-f 15.35 „King Kong" film USA 17.55 „Matlock" ser. USA 18.55 „Viper" ser. USA 19.55 Wiad. 20.15 „Doktor Hollywood" film USA 22.15 „Palm Beach Duo" ser. 23.15 „Blob - zabójca" film USA 0.55 Wiad. 1.05 Kontra talk show 1.35 „Gdzie ta czułość?" kom. fr. 3.20 Wiad. 3.30 „Sprawa profesora Chase" /powt./ 4.20 Wiad. 3.50 „Hartowie" /powt./ 4.30 „Męskie gospodarstwo"

RTL

5.45 Seriale anim. 6.05 „Winspector" ser. s-f 6.35 „X-Men" /powt./ 7.00 Disney & Co. /powt./ 8.20 Seriale anim. 9.50 Moja niedziela 9.55 Team Disney seriale 10.20 „Tajemnica Lost Creek" 10.35 Team Disney seriale 11.25 „Powrót do przeszłości" ser. s-f 12.20 „Żar tropików" ser. 13.20 „Kto jest szefem" ser. 13.50 „Fenomen" ser. USA 14.25 „Ucieczka na górę czarownic" film USA 16.30 „Klątwa Różowej Pantery" kom. 18.00 Wybory '95 18.45 Wiad. 19.10 „Westerdeich" ser. 20.15 „Duch taty" kom. USA 21.50 Spiegel TV mag. 22.40 Prime Time mag. 23.00 Playboy Late Night 0.05 Kanał 4 0.40 "Mój syn Moritz" 1.15 Ser.: „Kojak", „Dziwne hobby" 3.05 Ilona Christen /powt./ 3.55 Hans Meiser /powt./ 4.55 Explosiv /powt./ 5.15 W telegraf. skrócie /powt./

RTL 2

5.35 „Ożeniłem się z rodzinką" /powt./ 6.20 „Ciałem i duszą" /powt./ 7.10 „Podwójny mąż" /powt./ 8.50 „Żyje się tylko dwa razy" 11.00 „Cień giganta" film USA 13.35 Bravo TV 15.50 „Rozrywkowi uczniowie" ser. USA 16.20 Bitte Lächeln /powt./ 16.55 „Super Scott" ser. 17.20 „Miłość jak z bajki" film USA 19.00 Wiad. 19.05v „Brygada Acapulco" ser. USA 20.00 Wiad. 20.15 „Dr Quinn" ser. USA 21.15 „Cobra" ser. USA 22.10 „Rocky IV" film USA 23.55 „Skrwawione ręce" film USA 1.20 Tele Bazar 2.40 „Rocky IV" /powt./ 3.15 „Cudowna kobieta" /powt./ 5.00 „Cobra" /powt./

SAT.1

6.00 „Conan" /powt./ 6.25 Berlinale '95 /powt./ 7.10 Pagemaster - podróż fantastyczna 7.40 „Ośle uszy i diabli ogon" 7.50 „Komisarz Rex" /powt./ 8.50 „Miłość w godzinach nadliczbowych" kom. 10.45 „Gorący wiatr" western niem.-austr. 12.30 „Dziewczę z Moorhof" film niem. 14.00 „Pointa" film USA 16.30 „Black Fox: Książę pokoju" film USA 17.55 Wybory w Hesji 18.05 Koło fortuny 19.00 Wiad. 19.15 Ranissimo sport, piłka nożna, Bundesliga, 18. kolejka 20.15 „Pragnienie zemsty" film niem. 22.15 Wybory w Hesji 22.20 Talk im Turm talk show 23.30 24 godziny - rep. 0.00 Punkt widzenia 0.05 Berlinale '95 0.10 „Countdown" film s-f USA 2.00 „Black Fox" /powt./ 3.30 „Dziewczę z Moorhof" 5.05 Zdrowie i uroda /powt./

DSF

8.00 Dzika natura 9.00 Monst er Trucks 10.00 Kaskaderzy 11.00 Żyć normalnie 11.30 Mag. turyst. 12.00 Monster Trucks 13.00 Stadiony Europy 13.30 NA ŻYWO: Bobsleje, MŚ 16.30 tenis, turniej ATP w Mediolanie - finał 18.30 NA ŻYWO: Piłka ręczna, liga niem. 20.00 Mistrzowie sportu 20.15 Bobsleje, MŚ 21.00 Boks 21.50 Piłka nożna, liga niem. 22.45 Piłka nożna, liga wł.: Sampdoria Genua - Juventus 23.45 Bilard 0.45 Reklama 1.00 Boks 1.45-2.45 Bilard

EUROSPORT

8.30 Narciarstwo alpejskie, PŚ 10.00 NA ŻYWO: Biathlon, MŚ - sztafeta 4 x 7,5 km mężczyzn 11.15 NA ŻYWO: Skoki narciarskie, PŚ w lotach 12.30 Biathlon, MŚ 13.00 NA ŻYWO: Biathlon, MŚ - sztafeta 4 x 7,5 km kobiet 14.00 NA ŻYWO: Freestyle, MŚ 15.30 Skoki narciarskie, PŚ w lotach 16.30 Biathlon, MŚ 17.00 Narciarstwo alpejskie, PŚ 18.00 Jeździectwo, PŚ 19.00 Golf 20.00 NA ŻYWO: Łyżwiarstwo szybkie, MŚ w Milwaukee /USA/ 0.00-1.30 Łyżwiarstwo figurowe, mistrzostwa USA

MTV

8.00 MTV's YO! MTV Raps Weekend 10.30 MTV News 11.00 The Big Picture 11.30 MTV's Braun European Top 20 13.30 First Look, nowości muz. 14.00 MTV Sports 14.30 MTV's Hip Hop Afternoon 17.30 Gangsta Rap Special 18.00 „Real World" ser. 18.30 MTV News, wiad. 10.00 Best Of YO! MTV Raps 21.00 120 minut: wywiady, koncerty, nowości muz. 23.00 „Beavis i Butthead" ser. rys. 23.30 Headbanger's Ball, muzyka heavy metal 2.00 VJ Hugo 3.00 Nocne teledyski

JUŻ OD MARCA!!!
WSZECHSTRONNA, AKTUALNA, NOWOCZESNA,
6-TOMOWA ENCYKLOPEDIA POWSZECHNA PWN
Księgarnie:
1. Busko-Zdrój, pl. Zwycięstwa 25;
2. Jędrzejów, pl. T. Kościuszki 9;
3. Kielce, ul. I. Paderewskiego 19/23;
4. Kielce, ul. H. Sienkiewicza 60;
5. Kielce, ul. H. Sienkiewicza 46;
6. Kielce, ul. H. Sienkiewicza 30;
7. Końskie, ul. Hubala 11;
8. Ostrowiec Świętokrzyski, al. 3 Maja 2;
9. Pińczów, ul. Batalionów Chłopskich 2;
10. Radom, ul. Rwańska 3;
11. Radom, ul. S. Żeromskiego 83;
12. Radom, ul. S. Żeromskiego 27;
13. Radom, ul. 25 Czerwca 26/32;
14. Skarżysko-Kamienna, ul. Sokola 18;
15. Skarżysko-Kamienna, ul. Legionów 107;
16. Starachowice, ul. Staszica 7;
17. Włoszczowa, pl. Wolności 15
ROZPROWADZAJĄ TALONY NA PIERWSZY TOM
ZAKOŃCZENIE DRUKU CAŁOŚCI - 1997 R. ZAPRASZAMY
113/A

HURTOWNIA FOTOGRAFICZNA
BONUS INTERNATIONAL TRADING
25-310 Kielce
ul. Kościuszki 11
tel./fax (0-41)432-03, 456-63
• APARATY FOTOGRAFICZNE
SINPO
• ALBUMY FOTOGRAFICZNE
• FILMY
• BATERIE
• AKCESORIA

ZDAJ WYTYCZ

http://sbc.wbp.kielce.pl

23.50 TVP1
Granica

Andrzej Seweryn w roli Ziembiewicza

19.00 POLSAT
Alcatraz

Zobaczymy m. in. Telly Savalasa

21.30 POLONIA
Sztuka kochania

Joanna Trzepiecińska w komedii erotycznej

Telewizja

TVP 1

7.00 Rolnictwo na świecie /Włochy/
7.15 Daleko i blisko
7.30 Tydzień
8.00 Notowania
8.30 Niedzielny poranek filmowy: „Banialuki", „Różowa pantera", Mały mag. naukowy
8.55 Tut Turu Company - pr. dla dzieci
9.10 Teleranek
9.40 Tęczowy Music Box
10.10 „Niebezpieczna zatoka" - ser. kan.
11.00 Wiadomości
11.10 „Wszyscy jesteśmy sąsiadami. Bośnia" - ang. film dok.
12.10 Koncert życzeń
12.40 Z kamerą wśród zwierząt: Oswajanie zwierząt egzotycznych
12.55 Kwant - mag. popularnonauk. oraz film „Encyklopedia galaktyki - Patrzymy w niebo"
13.15 Pieprz i wanilia: Europa znana i nieznana - Jak zdobywaliśmy Alpy
13.55 W Starym Kinie: „Ukochany niewierny" /1/ - melodramat USA
15.05 Antena
15.25 Sto pytań do D. Tuska - wiceprzewodniczącego UW
16.00 „Od przedszkola do Opola"
17.00 Teleexpress
17.20 Śmiechu warte
17.50 Dziennik telewizyjny - pr. J. Fedorowicza
18.10 „Dr Quinn" /10/ - ser. USA /z teletekstem/
19.00 Wieczorynka: „Przygody Myszki Miki i Kaczora Donalda"
19.30 Wiadomości
20.10 „Płonący brzeg" /2/ - ser. wł.
21.05 Wieczór z Alicją
22.00 Racja stanu - mag. międzynar.
22.30 Sportowa niedziela oraz PE w narciarstwie alpejskim w Zakopanem
23.25 Hollywoodzcy czarodzieje: „Niszczące bronie" - ser. dok. USA
23.50 „Granica" - pol. film fab. /czytaj na str. 7/
1.20-2.20 „Wielkie tańczenie" /3/ - „Eros i taniec" - ang. ser. dok.

TVP 2

7.00 Echa tygodnia /dla niesł./
7.30 Film dla niesł.: „Płonący brzeg" /2/ - ser. wł.
8.20 Słowo na niedzielę /dla niesł./
8.25 G. P. da Palestrina „Offertorium na Niedzielę Siedemdziesiątnicy" oraz Powitanie
8.30 Wspólnota w kulturze: Pastelowy świat Zygmunta Wiśniewskiego
9.00 Program lokalny
10.00 Peter Ustinov o Bachu /2/
11.00 Godzina z Hanna-Barbera - filmy anim. dla dzieci
12.00 Perły z lamusa: „Tajemnicza dama" - film fab. USA
13.35 Halo Dwójka
13.45 „Prawo zwierząt" /1/ - pr. publ. o nowej ustawie o ochronie zwierząt w Polsce
14.00 Podróże w czasie i przestrzeni: „Tajemnice naszych przodków" /1/ - „Lucy" - ang. film dok.
14.50 Prawo zwierząt
14.55 „Pan Magoo: Lwie serce" - film anim. USA
15.00 „Opowieść o Don Kichocie": M. de Falla „Lalki Mistrza Piotra" - pr. stud.-film. /balet dla dzieci/
15.45 Ojczyzna-polszczyzna: Ostra Brama - Brama Floriańska
16.00 „Jest jak jest" /19 - ost./ - ser. TVP
16.30 Familiada - teleturniej
17.00 Studio Sport: MŚ w wyścigach motocyklowych na lodzie
18.00 Wydarzenie tygodnia
18.25 „Prawo zwierząt"
18.50 Program lokalny
19.00 Gra - teleturniej
19.30 Prawo zwierząt
19.35 „Przygody Animków": „Dzień spełniania życzeń widzów" - ser. anim. USA
20.00 Godzina szczerości - prof. A. Strzembosz
20.50 „Prawo zwierząt"
21.00 Panorama
21.35 W. Mazurkiewicza i K. Strzyczkowskiego „Wieczorne opowieści" /1/: „Ożenić przyjaciela" - humoreska
22.20 „Angel Street" - ser. USA /pilot, czytaj na str. 7/
23.50 „Szczęście na telefon" /3/: „I ty zostaniesz wampirem"
0.10 Panorama
0.15-1.15 Gwiazdy światowego jazzu: „Talmage Farlow" - film dok. USA

POLSAT

8.00 „Historie biblijne" ser. anim. dla dzieci
8.30 „Twój lekarz" - mag. med.
9.00 W drodze - mag. katol.
9.30 Talia gwiazd - pr. rozr.
10.00 Disco Relax
11.00 „Daktari" ser. dla dzieci i mł.
12.00 „Roczniak" /2/ film USA
13.00 Filmy anim. dla dzieci
13.30 Gramy! oraz Pepsi Riff
14.00 Jesteśmy - pr. red. katol.
14.30 Fashion TV - mag. mody
15.00 Egzamin dojrzałości
16.00 „Po trzęsieniu ziemi" film USA
18.00 „He-Man" ser. anim. dla dzieci
18.30 Informacje
19.00 „Alcatraz" ser. USA
20.00 „Robocop" ser. USA
21.00 „Arabeska" film USA
22.50 Link Journal - mag. mody
23.20 Fashion TV
23.50 Tylko dla dam talk show
0.50 Kuba Szyliński zaprasza

TKK

14.00 Powitanie 14.05 „Czterej pancerni i pies" /8/ ser. 15.00 Familiada teleturniej rodzinny 15.50 Rap jah jah rap - pr. muz. 16.20 „Triumf Sherlocka Holmesa" film fab. USA 17.45 Tydzień nad Silnicą 19.05 Przekaz tekstowy

TV KRAKÓW

14.30 Studio Tan pr. muz. 15.05 Pr. dnia 15.10 „Mała Rosey" /12/ film rys. 15.35 „Piotruś Pan" austral. film anim. 16.30 Karuzela z piosenkami 16.35 Gość lubiany 16.45 7 dni - ulica 17.20 „Zupełnie niewiarygodne" /12/ kom. sens. 18.00 Krzyżówka szczęścia 18.30 Rozmowa z Waldorffem 18.50 Kronika 19.00 Akt. sprzed lat 19.15 „Gra z królem" /3/ ang. film fab. 20.15 Earth, Wind and Fire pr. muz. 20.20 Granice sportu /6/ 21.10 Chris Isaak ang. pr. muz. 21.25 Piosenka na życzenie 22.00 Kronika 22.10 Sportowy mag. sprawozd. 22.55 Antena 23.00 Koncert grupy Wet, Wet, Wet cz. II 0.00 Hejnał

TVK OSTROWIEC

10.00 Pr. lokalny TVK Ostrowiec /powt./ 11.30 Telegazeta TVK Ostrowiec 17.30-18.30 Kraina smoka Dodo 17.30 „Przygoda na szosie" z cyklu „Dziwne przygody Koziołka Matołka" 17.40 A to Dodo 17.45 „Złota rybka" z cyklu „Dwa koty i pies" 17.55 „Touli" ser. anim. 18.00 „Delfik i przyjaciele" ser. anim. 18.25 Pr. na wieczór 18.30 „Santa Barbara" ser. USA 19.15 Co nas czeka? 19.20 „Maguy" ser. kom. 19.45 Muz. 20.00 „Terapia" film obycz. USA 21.25 „Smigłowce bojowe" film dok. USA 22.15 Na dobranoc... 22.25 Telegazeta TVK Ostrowiec

ATV

17.15 Pr. lokalny/Do trzech klipów sztuka 17.30-18.25 Kraina smoka Dodo 17.30 „Przygoda na szosie" z cyklu „Dziwne przygody Koziołka Matołka" 17.40 A to Dodo 17.45 „Złota rybka" z cyklu „Dwa koty i pies" 17.55 „Touli" fr. film anim. 18.00 „Delfik i przyjaciele" hiszp. ser. anim. 18.25 Pr. na wieczór 18.30 „Santa Barbara" ser. USA 19.15 Co nas czeka? 19.20 „Maguy" fr. ser. kom. 19.45 Pr. lokalny/Muzyka 20.00 „Terapia" film obycz. USA 21.25 „Smigłowce bojowe" film dok. USA 22.15 Na dobranoc...

http://sbc.wbp.kielce.pl

Telewizja satelitarna

POLONIA

6.55 Dzień dobry z Polski, powitanie 7.00 Panorama 7.10 Dzień dobry z Polski /cd./ 9.00 Wiad. 9.10 Pr. dnia 9.15 „Ciuchcia" - pr. dla dzieci /powt./ 10.00 „Rzeczpospolita Druga i Pół" 11.00 Sportowa apteka /powt./ 11.30 Lalamido /powt./ 12.00 Wiad. 12.15 „Komediantka" /3/ - ser. TVP 13.15 „...i inni. Rzecz o fikcji" /powt./ 13.40 Przegląd kronik filmowych /powt./ 14.10 Tydzień prezydenta /powt./ 14.20 „Skąd ta wrażliwość" /powt./ 14.55 Powitanie, pr. dnia 15.00 Dokument trochę inny 15.30 „Rewizja nadzwyczajna" 16.00 Apetyt na zdrowie 16.30 Alternativi 17.00 Teleexpress 17.15 „Polskie ABC" - pr. dla dzieci /powt./ 18.00 „Dzieci śmieci" - pol. film fab. 19.05 Automoto-klub - mag. sportów motor. 19.20 Dobranocka 19.30 Wiad. 20.05 Sejmograf 20.15 Jeden z dziesięciu 20.45 Co nowego: Ł. Prus 21.00 Panorama 21.30 Adaptacje literatury: „Nad Niemnem" /4-ost./ - pol. ser. fab. 22.25 Pr. na czwartek 22.30 Pętla czasu /The Days/ 23.00 Przegląd filmów o sztuce 23.50 „Marsjasz niezwyciężony" - film dok. 0.25-1.00 „Warszawa Fryderyka Chopina"

POLONIA 1

6.00 „Zbuntowana" 6.45 Sport 7.15 Globtroter 8.10 Filmy anim. dla dzeici 9.20 „Oddział specjalny" 10.15 „Jolanda" 11.00 Zbuntowana" 11.45 „Człowiek z gór" ser. 12.45 „To jest armia" film USA 14.30 Sport 15.00 Globtroter 15.55 Filmy anim. 17.15 „Oddział specjalny" 18.30 „Jolanda" 19.10 „Zbuntowana" 20.00 „Manuela" 21.50 „Detektyw Remington Steele" 22.45, 4.10 TaK show pr. publ. 23.45 „Dopóki płyną chmury" film USA 2.00 „Zbuntowana" 2.40 „Manuela" 5.10 „Człowiek z gór"

PRO 7

5.00 „Męskie gospodarstwo" 5.25 „All Together Now" /powt./ 5.45 „Alf" /powt./ 6.10 Trick 7 seriale anim. 7.35 „Waltonowie" ser. USA 8.30 „Petrocelli" ser. USA 9.30 „Prawo w L.A." /powt./ 11.25 „Męskie gospodarstwo" ser. USA 12.00 Hartowie" ser. USA 13.00 „Aniołki Charliego" ser. USA 14.00 Arabella Kiesbauer talk show 15.00 „Dynastia Colbych" ser. USA 16.00 „Prawo w L.A." ser. 17.00 Trick 7 seriale anim. 18.25 „All Together Now" ser. austral. 18.55 „Roseanne" ser. USA 19.25 „Alf" ser. USA 19.55 Wiad. 20.15 „Brisco County, jr." ser. USA 21.15 „Zdrajca" ser. USA 22.10 Przyjemne grzechy rozm. o seksie 23.05 „Rozjemca" film USA 0.40 Wiad. 0.50 „Kung-fu" /powt./ 1.50 Wiad. 2.00 Arabella Kiesbauer 3.05 „Hartowie" /powt./ 3.50 Wiad. 4.00 „Aniołki Charliego" /powt./ 4.45 „Roseanne" /powt./

RTL

5.30 Pr. poranny 9.05 Seriale: „Kojak", „Bogaci i piękni", „Dzień po dniu" 11.00 Zgadnij cenę 11.30 Rodzinny pojedynek telet. 12.00 Punkt 12 mag. połud. 12.30 Seriale: „Springfield Story", „Santa Barbara", „Dziwne hobby" 15.00 Ilona Christen talk show 16.00 Hans Meiser: Ofiary napadów 17.00 Ryzyko quiz 17.30 Seriale: „Między nami", „Bogaci i piękni" 18.30 W telegraficznym skrócie 18.45 Wiad. 19.10 Explosiv mag. 19.40 „Dobre czasy, złe czasy" ser. 20.15 „Zemsta Amy Fisher" dram. USA 22.10 Stern TV mag. 23.15 Gottschalk wieczorny show 0.00 Mag. akt. 0.30 Nocny show /powt./ 1.30 Seriale: „Kojak", „Dziwne hobby", 3.10 Ilona Christen /powt./ 4.05 Hans Meiser /powt./ 4.55 Explosiv /powt./ 5.15 W telegraficznym skrócie /powt./

RTL 2

5.50 „Benson" ser. USA 6.15 „Z fantazją i humorem" ser. USA 6.40 Seriale anim. 9.45 Ruck Zuck /powt./ 10.15 Bitte Lächeln /powt./ 10.45 „Benson" /powt./ 11.15 „Z fantazją i humorem" 11.40 „21, Jump Street" 12.35 Seriale anim. 17.00 „Mężczyzna za 6 milionów" ser. USA 17.55 Ruck Zuck 18.25 Bitte Lächeln amatorskie filmy wideo 18.55 Wiad. 19.00 „21, Jump Street" ser. krym. USA 20.00 Wiad. 20.15 „Najsilniejszy człowiek świata" film USA 21.55 Wiad. 22.00 Wrestling 23.00 „Misja »Casablanca«" film fr.wł. 0.40 „Potwory mrożące krew w żyłach" ser. 1.10 Tele Bazar 1.30 „Cudowna kobieta" ser. USA 3.15 „Najsilniejszy człowiek świata" /powt./ 4.45 Wrestling

SAT.1

5.30 Dzisiaj rano w Niemczech telewizja śniadaniowa /5.50, 6.20, 6.50, 7.20 sport/ 7.30 Gry i zabawy 9.15 „Sąsiedzi" ser. austral. 10.15 Uroda i zdrowie 10.45 Kobiety! mag. 11.45 Aktualności 12.00 „Drogi miłości" ser. USA 12.25 „Pod słońcem Kalifornii" ser. USA 13.25 „Falcon Crest" ser. 14.25 „Biały Kieł" ser. kanad.-fr. 14.55 „Młody Indiana Jones" ser. USA 15.55 „MacGyver" ser. USA 17.00 Zaryzykuj! quiz 18.00 Idź na całość! 19.00 Wiad. 19.15 Ran sport: Piłka nożna 19.30 Koło fortuny 20.15 „Górski doktor" ser. niem. 21.15 „Hunter" ser. USA 22.15 Akta 95/8 rep. 23.00 „Dzikie gęsi II" film ang. 1.00 „MacGyver" /powt./ 1.55 „Hunter" /powt./ 2.45 „Młody Indiana Jones" /powt./ 3.35 „Falcon Crest" /powt./ 4.25 „Biały Kieł" /powt./ 5.05 Uroda i zdrowie /powt./

DSF

6.00 Sporty wodne 6.30 Taniec 8.30 Powerplay 9.00 Bilard 10.00 Samochody marzeń 11.00 Trans World Sport 12.00 Powerplay 12.30 Monster Trucks 13.30 Koszykówka NBA 15.00 Piłka nożna U-21: Hiszpania-Niemcy 16.45 Mistrzowie sportu 17.00 Amerykańscy gladiatorzy 18.00 Magic Sports 19.30 Powerplay 20.00 Mistrzowie sportu 20.15 Na żywo: Piłka ręczna: Liga niem. 21.45 Mistrzowie sportu 22.00 Boks 23.00 Supercross 0.00 Boks 1.00 Reklama 1.15-2.15 Supercross

EUROSPORT

8.30 Narciarstwo akt. 9.30 Taniec 10.30 Tenis Eurocard Open w Stuttgarcie skrót z wtorku 12.00 Aerobic MŚ 13.00 Narciarstwo akt. 14.00 Łyżwiarstwo figurowe 15.00 Lekkoatletyka akt. 16.00 Jeździectwo PŚ w skokach 17.00 Na żywo: Tenis 21.30 Wiad. sportowe 22.00 Mag. sportów motorowych 23.00 Boks 0.00 Jeździectwo 1.00-1.30 Wiad. sportowe

MTV

6.00, 8.00 Awake On The Wild Side 7.30, 3.00 The Grind 9.00 VJ Ingo 12.00, 2.00 The Soul Of MTV 13.00 MTV's Greatest Hits 14.00 Popołudniowa mieszanka muz. 16.30 The MTV Coca-Cola Report 16.45, 23.15 CineMatic 17.00, 23.30 MTV News At Night 17.15, 23.45 3 From 1 17.30 Dial MTV 18.00 Music Non Stop 19.30 Zig & Zag Show 20.00 MTV's Greatest Hits 21.00 Most Wanted 22.30 „Beavis i Butthead" 23.00 The MTV Coca-Cola Report 0.00 The End? Show 3.30 Teledyski

POLRAD
DACH NA CAŁE ŻYCIE
z trwałych, kolorowych, najwyższej jakości blach skandynawskich
* POWLEKANE BLACHY DACHOWE I FASADOWE
* KOMPLETNE SYSTEMY ODPROWADZANIA WODY
* WYROBY HUTNICZE, pełny asortyment blach czarnych i ocynkowanych, stali zbrojeniowych i kształtowych rur instalacyjnych
* KRĄŻNIKI do przenośników taśmowych
PRZEDSIĘBIORSTWO TECHNICZNO-HANDLOWE Sp. z o.o.
POLRAD-STALPROFIL
HURTOWNIE
Cerekiew k.Radomia
tel. 31-00-02, 31-00-03
tel./fax 31-00-05
Radom, ul. Kozienicka 131
tel. 400-42, 400-43
BIURO HANDLOWE
budynek RKS Radomiak,
ul. Struga 63, tel. 44-613
Sprzedaż codziennie w godz. od 8 do 16, soboty od 8 do 14
b/24/r

BIK
MEBLE KUCHENNE NA WYMIAR

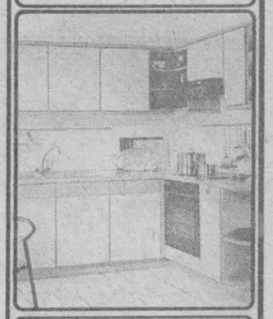

SALON MEBLI KUCHENNYCH
KIELCE, UL. ZŁOTA 23
TEL. 66-93-92
5/vst/aa
KIELCE, UL. ŚCIEGIENNEGO 270B
TEL. (0-41) 68-71-43

13.20 TVP2
Zachariasz

W westernie zobaczymy Dona Johnsona

21.35 TVP2
Strach na wróble

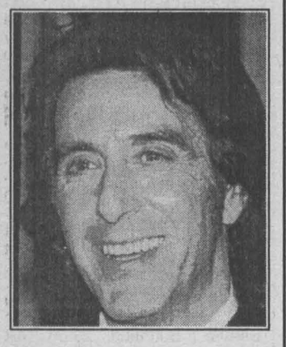

Obok G. Hackmana występuje Al Pacino

21.30 POLONIA
W gołębniku

Joanna Pacuła w sztuce Nikorowicza

Telewizja

TVP 1

6.00 Kawa czy herbata?; w tym Miniatury: S. Markowski „Fascynacje. Ziemia Polska" /powt./
8.00 „Bezpieczna przystań" /2/26/ - ser. nowozel.
8.30 Tut turu - quiz dla dzieci
8.45 Gimnastyka: „Wyciągnij się... przeciągnij się"
8.50 „Przygody kota Filemona" - ser. anim. dla dzieci
9.00 Wiadomości
9.10 Mama i ja - pr. dla mamy i 3-latka
9.25 Domowe przedszkole
9.50 Porozmawiajmy o dzieciach
9.55 Muzzy in Gondoland /24/ - j. ang. dla dzieci
10.05 „Niebezpieczne ujęcia" /10/ - ser. USA
10.55 Muzyczna Jedynka
11.00 Gotowanie na ekranie - mag. kulin.
11.20 To jest łatwe: ...oczko w prawo, oczko w lewo
11.30 Kwadrans na kawę
11.45 Żyć bezpieczniej
12.00 Wiadomości
12.10 Agrobiznes - roln. pr. inf.
12.15-14.50 TV Edukacyjna
12.15 Mag. Notowań: U dealera; Kuchnia projektanta
12.40 Lęk i strach
13.05 Między nami, zwierzętami
13.25 „Opowieści bałtyckie" /2/ - Brzegi
13.45 Zwierzęta świata: „Świat pod lodem" - nowozel. ser. dok.
14.15 Mała... wielka... niebieska kula /5/: „Płytko i głęboko"
14.30 Kliper: Tawerna
14.50 Program dnia
15.00 Luz - Wojna z trzema schodami
15.30 Słowa, słówka i półsłówka - teleturniej dla mł. widzów
16.00 „Bezpieczna przystań /2/ - ser. nowozel. /powt./
16.25 „Cro": „Podróż do nieba" - ser. USA
17.00 Teleexpress
17.20 „Filmidło" - mag. filmowy
17.40 Taki jest świat
18.05 „Doogie Howser, lekarz medycyny" /10/ - ser. USA
18.30 Mag. katolicki: Między nauką a absurdem
19.00 Wieczorynka: „Czarnoksiężnik z krainy Oz"
19.30 Wiadomości
20.10 „Niebezpieczne ujęcia" /10/ - ser. USA
21.05 Tylko w Jedynce
21.50 Magazynio - pr. satyr.
22.00 Diariusz - mag. rządowy
22.10 Szwejki - pr. wojsk.
22.25 Pegaz - tygodnik kult.
23.00 Wiadomości gospodarcze
23.15 Miniatury: Julia Hartwig „Czułość"
23.20 „Ucieczka z globalnej wioski" - rep.
23.50 „Anioł czy demon" - fr. film krym. /czytaj na str. 7/
1.10-2.00 „30 lat minęło... - Krzysztof Krawczyk i jego goście" /2/ /powt./

TVP 2

7.00 Panorama
7.10 Sport - telegram
7.20 Gość poranny
7.30 J. ang. - kurs BBC
7.40 Muzyczne nowości Dwójki
8.00 Program lokalny
8.30 „Więzy rodzinne" /3/ - ser. USA
9.00 Świat kobiet - mag.
9.30 „Dziwne zakątki świata" /2/: „Kulisi z Bombaju" - fr. film dok.
10.00 „W krainie dinozaurów" /13/: „W pułapce" - ser. USA
10.30 Non stop kolor - styczeń '95 - mag. /powt./
11.30 Teatrapy /powt./
12.00 Katarzyna Muller - pr. muz.
12.25 Artyści - galerie - J. Górski „Wyspa"
13.00 Panorama
13.20 „Zachariasz" - western muz. USA
14.50 Powitanie
15.00 „W krainie dinozaurów": „W pułapce" - ser. USA /powt./
15.30 Skrzydła bliżej marzeń
16.00 Animals
16.30 Rock oko
17.00 „Artysta czasu jesieni" /3/: Jerzy Skarżyński i Lidia Minticz-Skarżyńska - film dok.
17.15 Humer i inni - rep. z procesu A. Humera
18.00 Panorama
18.10 Programy lokalne
19.00 Jeden z dziesięciu - teleturniej
19.35 Klub pana Rysia
20.00 Studio Sport: Za metą
20.50 Sport - telegram
21.00 Panorama
21.35 Kocham kino - Sto na sto, czyli sto filmów na stulecie kina: „Strach na wróble" - współcz. dramat obycz. USA /czytaj na str. 7/
23.30 Kocham kino: Korzenie filmowej wyobraźni; Mityczna podróż
24.00 Panorama
0.05-1.20 Kocham kino: „Obok siebie" - film anim. oraz „Spacer przez H." - „Reinkarnacja pewnego ornitologa" - film dok.

POLSAT

8.00 „Planeta Gilligana" ser. anim. dla dzieci
8.30 Rebusy pr. roz.
9.00 „Sąsiedzi" ser. austral
9.30 „Skrzydła" ser. USA
10.00 „Szpital miejski" ser. USA
10.50 „Pamiętnik pani Hanki" pol. film fab.
12.30 Egzamin dojrzałości
13.30 Sztuka sprawiedliwości mag. prawniczy
14.00 Rock dookoła świata pr. roz.
15.00 „Airwolf" ser. ameryk.
16.00 Tylko dla dam
16.30 Informacje
16.40 Gramy! oraz Pepsi Riff
16.55 „Jonny Quest" ser. anim. dla dzeici
17.25 Rebusy pr. roz.
17.55 „Sąsiedzi" ser. austral.
18.30 Informacje
18.55 „Skrzydła" ser. USA
19.20 Plus minus pr. publ.
20.00 „Więźniarki" ser. austral.
21.00 „Statek miłości" ser. USA
22.00 Informacje
22.20 Gillette World Sport Special
22.50 Na każdy temat talk show
23.50 „Czarna perła" film fab.

TV KRAKÓW

15.00 Pr. dnia 15.10 dNiesamowity Hulk" /7/ ang. ser. anim. 15.35 „Waleczne pingwiny" /12/ 16.00 „Wbrew wszystkiemu" /25/ 16.30 LookAhead kurs j. ang. 16.45 Pr. muz. 17.20 „Crystal" /124/ 18.00 Mag. narciarski 18.10 Kronika 18.40 U siebie mag. mniejszości narod. 19.00 Poza kadrem mag. film. 19.15 „Niewinny" dram. obycz. USA 20.55 „Wielkie przestępstwa i procesy XX w." /15/ 21.25 Marzenia i kariery rep. 21.35 Detektywi 22.00 Kronika 22.10 Sport 22.15 Autostrada mag. motoryz. 22.40 Krakowsko-galicyjskie jaja po wiedeńsku 22.55 Nasza antena 23.00 „Trzecia część nocy" film pol. 0.43 Hejnał

TVK OSTROWIEC

18.20 Początek pr. 18.25 „Dwie panie Grenville" /4 ost./ - miniser. obycz. USA 19.15 Co nas czeka? 19.20 Teatrzyk Intryg przedstawia: „Kawalerka dla prawdziwego mężczyzny" 19.45 Muzyka 20.00 „Terapia" film obycz. USA 21.25 „Śmigłowce bojowe" z cyklu „Niszcząca siła" 22.15 Na dobranoc... 22.25 Telegazeta TVK „Ostrowiec"

ATV

18.20 Zapowiedź pr. 18.25 „Dwie panie Grenville" /4-ost./ miniser. obycz. USA 19.15 Co nas czeka? 19.20 Teatrzyk Intryg przedstawia: „Kawalerka dla prawdziwego mężczyzny" fr. ser. sens. 19.45 Pr. lokalny/Muzyka 20.00 „Terapia" film obycz. USA 21.25 „Śmigłowce bojowe" film dok. USA 22.15 Na dobranoc...

Radio

RADIO JEDNOŚĆ

6.30, 7.00, 8.00, 9.00, 10.00, 11.00, 13.00 Serwis inf. 6.40 Słowo na dziś 7.20, 15.10 Kalendarium 8.15 Strzał w dziesiątkę - konkurs 10.15 Komunikaty i ogłoszenia 10.20 ABC motoryzacji 11.10 Muz. refleksyjna 11.30 Wspólna modlitwa południowa: Anioł Pański 12.30 Inf. kult. 13.30 Gawędy Dalekiego Wschodu 15.15 Techno show 17.10 Nasze życie 18.00 Transm. Mszy św. z kościoła Św. Trójcy 19.20 Komentarze do czytań niedzielnych 21.10 Lista przbojów Radia „Jedność" 22.00 Powieść na dobranoc 22.15 Noc na wzgórzu

Telewizja satelitarna

POLONIA

8.00 Powitanie, pr. dnia 8.05 Hity satelity /powt./ 8.25 Brawo! Bis! 8.45 Dzień dobry z Warszawy 9.10 „Ziarno" - pr. dla dzieci i rodziców 9.35 Brawo! bis! /powt./ 12.00 Wiad. 12.15 „Warszawskie ślady Chopina" - rep. 12.30 „Mała księżniczka" /18/ „Święto majowej rosy" - ser. anim. dla dzieci 13.00 „Wiarus" - mag. warszawskich kombatantów 13.15 „Jeździec" - film dok. 13.45 „Nasze zwierzęta" - mag. przyjaciół zwierząt 14.00 Wojenko, wojenko: „Agent nr 1" - pol. film fab. 15.40 „Prowokator" - rep. 15.55 Powitanie, pr. dnia 16.00 Mistrzostwa Świata w żużlu na lodzie /1/ 16.30 Marcel Marceau w Warszawie - rep. 17.00 Teleexpress 17.15 Mistrzostwa Świata w żużlu na lodzie /2/ 17.30 „Teleturniej warszawski" - wyd. specjane dla widzów TV Polonia 17.45 Mistrzostwa Świata w żużlu na lodzie /3/ 18.00 Teatr Komedii: „Scenariusz dla nie istniejącego, lecz możliwego aktora instrumentalnego" 19.00 Warszawskie premiery 19.15 Dobranocka: „Przygody Misia Colargola" 19.30 Wiad. 20.00 Józef Skrzek i jego goście - retransmisja kon. 21.00 Panorama 21.30 „Opowieść Harleya" - pol. film fab. 23.00 Pr. na niedzielę 23.05 Słowo na niedzielę 23.10 „55 kapeluszy pani Hanki" 0.35 Pożegnanie z Warszawy 0.40-2.20 „Dom" /12-ost./ „Kto dziś tak umie kochać" - pol. ser. /powt./

POLONIA 1

6.00 „Zbuntowana" 6.45 Sport 7.15 Globtroter 8.10 Filmy anim. dla dzieci 9.20 „Oddział specjalny" 10.15 „Jolanda" 11.00 „Zbuntowana" 11.45 „Słodka brunetka" film USA 13.30 Bez maski 14.00 Globtroter 15.00 „Narodziny gwiazdy" film USA 16.50 Filmy anim. dla dzieci 17.30 Top 20 18.30 Design 19.10 „Zbuntowana" 20.00 „Magnum" 21.45 „Księżniczka Mohawk" film USA 23.15 Chrono 23.45 „Szczurołap z Hamelin" film USA 1.30 „Zbuntowana" 2.30 „Magnum" 4.05 Top 20 5.00 Globtroter 5.30 Bez maski

PRO 7

5.10 „Riptide" /powt./ 5.55 Trick 7 seriale anim. 10.55 „Czyste szaleństwo" ser. USA 11.25 „Parker Lewis" ser. 11.55 „Batman" ser. USA 12.25 „Superboy" ser. USA 12.50 „Podróż do dna morza" ser. USA 13.55 „Riptide" ser. USA 14.50 Mag. filmowy 15.25 „Z zaciśniętymi zębami" western USA 17.50 Podróże po świecie: Amazonia 18.55 Trick 7 19.55 Wiad. 20.15 „Mój kuzyn Vinny" kom. USA 22.30 „Nieśmiertelny II" film ang. 0.25 Wiad. 0.35 „Akta X" /powt./ 1.35 „Operacja Tanger" thriller USA 3.25 Wiad. 3.35 „Czyste szaleństwo" 4.25 Wiad. 4.35 „Dynastia Colbych"

RTL

5.35 Ser. anim. 7.45 „Dwa głupie psy" ser. dla dzieci 8.10 „Dziki Zachód" ser. dla dzieci 8.40 Ser. anim. 9.35 „Power Rangers" ser. 10.00 Disney & Co. filmy anim., muzyka, teleturnieje 11.30 „Eerie, Indiana" ser. kom. 12.00 „Wszyscy kochają Julię" ser. 12.30 „Książę z Bel-Air" ser. 13.05 „Pełna chata" ser. kom. 13.35 „Kto jest szefem" ser. 14.10 „Krok po kroku" ser. 14.45 „Knight Rider" ser. 15.45 „Drużyna A" ser. 16.50 „Beverly Hills 90210" ser. USA 17.45 „Melrose Place" ser. 18.45 Wiad. 19.10 Minilista przebojów 20.15 Gra o 100.000 marek - teleturniej 22.00 Wie Bitte?! - pr. rozr. 23.00 Gottschalk wieczorny show 0.00 Sobotnia noc z RTL 1.00-5.10 „Ożeniony z dziećmi" ser. USA /10 odcinków/

RTL 2

6.20 „Szarmancki oszust" film fr. 7.50 Bravo TV /powt./ 9.45 „Złodziej i blondynka" film USA 11.10 „Robot z sercem" film USA 12.55 „Arcylokal" kom. USA 14.40 „Szarmancki oszust" 16.25 „Podwójny mąż" film RFN 18.15 Ożeniłem się z rodzinką" ser. RFN 19.00 Wiad. 19.10 „Ciałem i duszą" ser. 20.00 Wiad. 20.15 „Żyje się tylko dwa razy" ang. film sens. 22.35 „Rambo III" film USA 0.25 „Ucieczka jeńców" film USA 2.00 „Rambo III" /powt./ 3.40 Tele Bazar 4.00 „Złodziej i blondynka"

SAT.1

5.55 „Przygody Blacky'ego" 6.25 „Toffelsi" ser. rys. 6.40 „Świetliki" ser. rys. 6.55 „Silverhawks" ser. rys. 7.20 „Grimmy" ser. rys. 7.50 „James Bond, jr." ser. 8.15 „Conan" ser. rys. USA 8.45 „Superhuman Samurai Syber Squad" ser. USA 9.15 Games World 9.45 Jump ran - liga NBA 10.30 Super!!! 11.10 „Naga broń 2 1/2" 12.50 „Alex i Cyganka" kom. USA 14.40 „Szybko, naprzód!" film USA 16.50 Idź na całość! 17.45 Wiad. 17.55 Gra o milion 18.00 Ran piłka nożna, Bundesliga, 18. kolejka 18.30 „Mr Smith" ser. USA 19.30 Koło fortuny 20.15 „Hrabia Bobby, postrach Dzikiego Zachodu" film austr. 21.55 Mann-o-Mann 23.00 „Nocne oczy II" thriller erot. USA 0.40 „Houdini" film USA 2.23 Berlinale '95 3.15 „Danish Bedside" /powt./ 4.40 Ran piłka nożna /powt./

DSF

7.45 Łyżwiarstwo figurowe 9.45 Reklama 10.00 Zwariowane rekordy 10.30 Nietypowe sporty 11.00 Trans World Sport 12.00 Piłka nożna 12.45 Mistrzowie sportu 13.00 Futbol na świecie 13.30 Na żywo: Bobsleje, MŚ 16.30 tenis, turniej ATP w Mediolanie - 1. półfinał 18.00 Taniec 20.00 Mistrzowie sportu 20.15 Na żywo: Tenis, turniej ATP w Mediolanie - 2. półfinał 21.55 Na żywo: Piłka nożna, liga hiszp. 22.50 Wrestling 0.50 Bikini Open 1.20 Reklama 1.35-3.35 Wrestling

EUROSPORT

8.30-11.00 Narciarstwo alpejskie: 8.30 PŚ w Furno 10.00 Na żywo: PŚ w Are 11.00 NA ŻYWO: Biathlon, MŚ 12.00 Skoki narciarskie, PŚ 12.30 Na żywo: Narciarstwo alpejskie, PŚ w Are 14.00 Biathlon, MŚ 14.30 Na żywo: Freestyle, MŚ 15.30 Skoki narciarskie, PŚ 17.00 Narciarstwo alpejskie, PŚ 18.00 Freestyle, MŚ 18.30 Biathlon, MŚ 19.00 Golf 20.00 Na żywo: Łyżwiarstwo szybkie, MŚ 21.30 Na żywo: Jeździectwo 23.00 Łyżwiarstwo szybkie, MŚ 0.00-2.00 Sporty motorowe

MTV

8.00 MTV's YO! MTV Raps Weekend 10.00 Most Wanted 10.30 Zig & Zag show 11.00 The Big Picture 11.30 Hit List UK 13.30 MTV's First Look, prowadzi VJ Ingo 14.00 Top 50 Ever Rap Videos 17.00 Dance 18.00 The Big Picture 18.30 MTV News 19.00 MTV's Braun European Top 20 21.00 MTV Unplugged, Hip Hop 21.30 MTV Unplugged, Arrested Development 22.00 The Soul of MTV 23.00 MTV First Look 23.30 Zig & Zag show 0.00 YO! MTV Raps 2.00 Most Wanted 2.30 Chill Out Zone 4.00 Teledyski

WB
VAT 796-006-78-34
Przedsiębiorstwo Produkcyjno-Handlowo-Usługowe
„WĘGLOBUDEX"
26-600 Radom, ul. Strycharska 2, tel. 310-949, fax 317-207

SKŁADY OPAŁÓW I MATERIAŁÓW BUDOWLANYCH:
1. Radom, ul. Lubelska, tel. 29-499
2. Szydłowiec, ul. Kolejowa 99, tel. 17-10-89
3. Skarżysko-Kam., ul. Towarowa, tel. 535-307
4. Białobrzegi, ul. Kościelna 110, tel. 13-27-54
Najtańszy opał - węgiel, koks, miały i najtańsze materiały budowlane.
Najniższe ceny cementu!
Sklep z glazurą i terakotą: Radom, ul. Zientarskiego 4, tel. 478-04 oferuje duży wybór glazury hiszpańskiej i terakoty polskiej, włoskiej, hiszpańskiej oraz wszelkie dodatki (kleje, fugi) do prac wykończeniowych

PRODUCENT STYROPIANU BUDOWLANEGO
- Rodzaje, kształty, grubość do uzgodnienia
- Ceny hurtowe uzależnione od wielkości zamówienia
RADOM, ul. Strycharska 2, tel. 310-949

PRODUCENT MIKROZBROJENIA DO BETONU
(zastępuje stal zbrojeniową)
EE 25 NOWOŚĆ!
Rewelacyjna technologia XXI wieku
OFERTA DLA WSZYSTKICH FIRM BUDOWLANYCH
- RADOM, ul. Strycharska, tel. 310-949
- SZYDŁOWIEC, ul. Kolejowa 99, tel. 17-10-89

DYSTRYBUTOR SZWAJCARSKIEJ FIRMY MBT
- Plastyfikatory do betonu
- Wszystkie rodzaje chemicznych dodatków do betonu (przyspieszacze wiązania, opóźniacze wiązania, poprawa wytrzymałości, poprawiające mrozoodporność i wodoodporność betonu, wywoływanie żądanych właściwości)
OSZCZĘDNOŚCI ZUŻYCIA CEMENTU
- RADOM, ul. Strycharska 2, tel. 310-949
- SZYDŁOWIEC, ul. Kolejowa 99, tel. 17-10-89
bv14v

"OKPOL"
ul. BAT. CHŁOPSKICH 77
KIELCE (NIEWACHLÓW I)
tel. 571-91, 526-01 w. 34
8-17. sob. 8-13
TANIO KOŃSKIE, tel. 24-74 TANIO
ul. Kielecka 1
RATY
OKNA
• PLASTIKOWE „OKFENS"
• DREWNIANE (3szybowe) „STOLIMPEX"
• DACHOWE „FAKRO" i „VELUX"
DRZWI
• ALUMINIOWE
• GARAŻOWE, WEJŚCIOWE
• STYROPIAN, PARAPETY PCV
• MONTAŻ, TRANSPORT
ZAPRASZAMY
240/JAVAT

http://sbc.wbp.kielce.pl

12.00 TVP2
Grzech Antoniego...

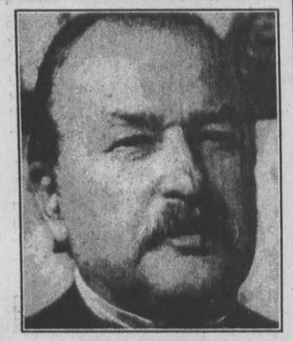

Obok F. Pieczki gra Gustaw Lutkiewicz

19.00 POLSAT
Wallenberg (2)

W roli głównej Richard Chamberlain

14.00 POLONIA
Agent nr 1

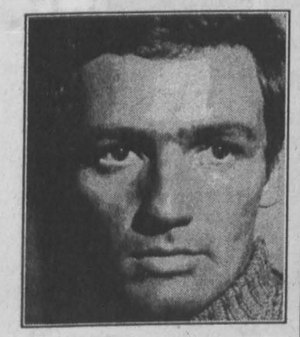

Karol Strasburger jako as wywiadu

Telewizja

TVP 1

7.00 Z Polski
7.10 Proszę o odpowiedź
7.25 Wszystko o działce i ogrodzie
7.50 Agrolinia
8.30 Sportowa apteka
8.55 Program dnia
9.00 Wiadomości
9.10 „Ziarno" - pr. red. katol. dla dzieci i rodziców
9.35 5-10-15
10.30 „Skarb templariuszy" /1/, „Komandoria w Montsempron" - ser. fr.
11.00 „Królowa słoni" /1/2/ - film dok. USA
11.50 Swojskie klimaty
12.00 Wiadomości
12.10 Kraj - mag. regional. oddziałów TVP
12.35 Muzyczna Jedynka - mag.
12.55 Swojskie klimaty
13.30 Walt Disney przedstawia: „Goofie i inni", „Zwariowana szkoła" /z teletekstem/
14.40 TV Teatr Rozmaitości: Hanna Kowalewska „Gigant"
15.35 Daj szansę Dzieciakowi
15.50 Zwierzęta świata: „Zimna woda, ciepła krew" /2/ - nowozel. film dok. /z teletekstem/
16.25 „Spółka rodzinna" /15/ - ser. TVP
17.00 Teleexpress
17.25 MdM, czyli Mann do Materny, Materna do Manna
17.50 Swojskie klimaty
18.10 „Beverly Hills 90210" /32/ - ser. USA
19.00 Wieczorynka: „Strażak Sam"
19.30 Wiadomości
20.10 „Orzeł porucznika Sharpe'a" - ang. film fab.
22.00 Zwyczajni - niezwyczajni
22.55 Wiadomości
23.05 Sportowa sobota /oraz PE w narciarstwie alpejskim w Zakopanem/
23.35 Dea Awards'94/95 - wyniki konkursu na najlepsze reklamy sezonu 1994/95
23.50 „Serpico: śmiertelna gra" - film fab. USA /czytaj na str. 7/
1.25 „Tam, gdzie zaczyna się noc" - wł. film fab. /czytaj na str. 7/
3.00-3.20 Muzyczna Jedynka - mag.

TVP 2

7.00 Panorama
7.10 Muzyczne nowości Dwójki
7.30 Tacy sami
7.50 Spotkania z j. migowym
7.55 Powitanie
8.00 Kalejdoskop operowy - fragm. Konc. Sylwestrowego w FN
8.30 „Opowieści Alfa" - ser. USA
9.00 Program lokalny
10.00 „Straż Graniczna" - rep.
10.30 Klasztory polskie: Filipińskie oratorium w Studziannej Poświętnem
11.00 Ulica Sezamkowa - pr. dla dzieci
12.00 Akademia Filmu Polskiego: „Grzech Antoniego Grudy" - reż. J. Sztwiertnia
13.25 „Sen" - pr. muz.
14.00 Szkoła kłamców: Jan Englert
14.30 Życie obok nas: „Portrety z natury" /7/ - ang. film przyr.
14.55 Kwadrans z Hemarem: „Piękna Lucynda" - ser. dok.
15.15 Halo Dwójka
15.25 Powitanie - teraz Polska
15.30 „Hartowie na Dzikim Zachodzie": „Kto widział czarnego kowboja" - ser. USA
16.30 Familiada - teleturniej
17.00 Wielka gra - teleturniej
17.55 Losowanie gier liczbowych TS
18.00 Panorama
18.10 Programy lokalne
18.30 7 dni - świat
19.00 Gra - teleturniej
19.35 „Szalone liczby" - teleturniej dla dzieci
20.00 Studio Sport: MŚ w wyścigach motocyklowych na lodzie
21.00 Panorama
21.30 Słowo na niedzielę
21.35 „Ogłoście to po mojej śmierci" - seminarium polskie ojca prof. J. M. Bocheńskiego
22.05 „Jak brat z bratem" - film fab. USA
23.40 „Śpiewać każdy może..." - pr. rozr.
0.10 Panorama
0.15-1.15 Non stop kolor

POLSAT

8.00 „Pac Man" ser. anim. dla dzieci
8.30 Pamiętnik nastolatki - mag. młodz.
9.00 „Sąsiedzi" ser. austral.
9.30 Wędrówki z Alkiem Lwowem
10.00 „Rajska plaża" ser. USA
11.00 „Brygada Acapulco" ser. USA
12.00 „Wielki sen" film USA
14.00 Oskar - mag. filmowy
14.30 4x4 mag. motoryz. dla dużych i małych
15.00 „Daktari" ser. USA dla dzieci i młodz.
16.00 „Z ostatniej chwili" ser. kanad.
17.00 As, dama, walet - pr. rozr.
18.00 „Historie biblijne" ser. anim. dla dzieci
18.30 Informacje
19.00 „Wallenberg" /2/ film USA
20.00 „Po trzęsieniu ziemi" film USA
21.55 „Taniec w łańcuchach" film USA-kanad.
23.50 Gramy! oraz Pepsi Riff
0.20 Rock dookoła świata

TKK

9.00 Kielecki kwadrans /powt./ 9.25 „Piesek w kratkę" /5/ bajka 9.35 Kropelki prawdy pr. dla dzieci 10.00 „Czterej pancerni i pies" /7/ ser. 10.55 „Historia pewnego małżeństwa" /2/ ser. USA 11.55 „Kafka" ser. biogr.-dok. 12.50-17.15 Telegazeta 17.15 Kielecki kwadrans mag. inf. 17.40 Życzenia na dziś 17.45 „Piesek w kratkę " /6/ 17.55 ... Być żoną... 18.15 „Czterej pancerni i pies" ser. 19.10 Ludzie i sprawy 19.25 Podróże po regionie świętokrzyskim: okolice Bodzentyna 19.35 „Yesterday" pol. film fab. 21.00 Kielecki kwadrans /powt./ 21.25 Rap jah jah rap /6/ - pr. muz. 21.50 Rozmowy w TKK 22.05 „Triumf Sherlocka Holmesa" film fab. USA 23.25 Przekaz tekstowy

TV KRAKÓW

14.00 Bajki dla dzieci 14.55 Idziemy do miasta 15.05 Powitanie, pr. dnia 15.10 „Mała Rosey" /11/ film rys. 15.35 Świat magii Paula Danielsa /16/ 16.10 „Nie z tej ziemi" kom. s.f. dla mł. /24/ 16.30 Look Ahead kurs j. ang. 16.45 Jaskinia niedźwiedzia 17.00 Frykas mag. kult. 17.20 Co ludzie powiedzą /28/ 17.55 Studio targowe 18.00 Rozmowa dnia 18.10 Kronika 18.30 „Wiklinowa zatoka" bajka dla dzieci /7/ 19.00 Aby ciało nie rdzewiało mag. rekr. 19.15 „Gino" film austral. 20.50 Crosby Stills and Nash koncert 21.25 Mag. pop.-nauk. „Zero jeden" 21.40 Mój porządek świata pr. publ. 22.00 Kronika 22.10 Sport 22.20 Szóstym zmysłem 22.40 Kocie clipy 22.55 Nasza antena 23.00 „Uciec przed śmiercią" film krym. USA 0.48 Hejnał

TVK OSTROWIEC

16.00 Pr. lokalny TVK Ostrowiec 17.30-18.30 Kraina smoka Dodo 17.30 „Porwanie" /2/ pol. film przyg. 18.20 „Touli" film anim. 18.25 Pr. na wieczór 18.30 „Santa Barbara" ser. USA 19.15 Co nas czeka? 19.20 „Maguy" ser. kom. 19.45 Muz. 20.00 „Tylko gdy się śmieję" kom. ang. 21.45 Konkurs filmowy 21.50 Kwadrans z MCM 22.05 „Samotny wilk" horror USA 23.45 Na dobranoc 23.55 Telegazeta TVK Ostrowiec

ATV

17.15 Pr. lokalny/Do trzech klipów sztuka 17.30-18.25 Kraina smoka Dodo 17.30 „Porwanie" /2/ pol. film przyg. 18.20 „Touli" fr. film anim. 18.25 Pr. na wieczór 18.30 „Santa Barbara" ser. USA 19.15 Co nas czeka? 19.20 „Maguy" fr. ser. kom. 19.45 Pr. lokalny/Muzyka 20.00 „Tylko, gdy się śmieję" ang. kom. 21.45 Konkurs filmowy 21.50 Kwadrans z MCM 22.05 „Samotny wilk" horror USA 23.45 Na dobranoc...

Radio

JEDNOŚĆ

6.30, 7.00, 8.00, 9.00, 10.00, 13.00, 14.00, 15.00, 16.00, 17.00, 20.00 i 23.00 Serwisy inf. 6.40 Słowo na dziś 7.20, 15.10 Kalendarium 8.15 Strzał w dziesiątkę 9.00 Serwis sportowy 9.20, 16.30 Rynek pracy 9.30 Gość w studiu 10.10, 16.50 Duży konkurs o sporą nagrodę 10.15, 14.15 Komunikaty i ogłoszenia 11.10 On i ja 11.30 Wspólna modlitwa południowa 15.30, 21.10 Kielecki Dziennik Radiowy 16.40 Temat tygodnia 17.15 Mieszanka filmowa 18.00 Transmisja mszy św. z kościoła św. Trójcy 19.00 Piosenki dla beztelefonowców 20.10 Mix - mag. 20.50 Wieczorna modlitwa Kościoła 21.30 Muzyka dla młodzieży... i nie tylko 22.00 Powieść na dobranoc 22.15 Dyskoteka u Daniela

Telewizja satelitarna

POLONIA

6.55 Dzień dobry z Polski, powitanie 7.00 Panorama 7.10 Dzień dobry z Polski /cd./ 9.00 Wiad. 9.10 Pr. dnia 9.15 „Polskie ABC" - pr. dla dzieci /powt./ 10.00 „Dzieci śmieci" - pol. film fab. /powt./ 11.00 Apetyt na zdrowie /powt./ 11.30 Alternativi /powt./ 12.00 Wiad. 12.15 Adaptacje literatury: „Nad Niemnem" /4-ost./ - ser. TVP /powt./ 13.10 „Marsjasz niezwyciężony" - film dok. /powt./ 13.45 Sejmograf /powt./ 13.55 „Warszawa Fryderyka Chopina" /powt./ 14.30 Jeden z dziesięciu /powt./ 15.00 Powitanie, pr. dnia 15.05 „Za siedmioma górami" 15.35 „Czy polska demokracja gnije?" 16.00 Gra - telet. 16.30 Muzyczna Jedynka 17.00 Teleexpress 17.15 „Trzy plus jedna" /5/ - ser. dla młodz. 17.45 „Najdłuższa wojna nowoczesnej Europy" /13-ost./ - ser. TVP 19.20 Dobranocka 19.30 Wiad. 20.00 Studio Kontakt - mag. polonijny 20.45 „Tata, a Marcin powiedział..." 21.00 Panorama 21.30 Spektakl, który lubię i pamiętam: „W gołębniku" 22.50 Pr. na piątek 23.00 MP Formacji Tanecznych /3/ 23.25 Komentarz polit. 0.20-1.10 Za metą - mag. sportowy

POLONIA 1

6.00 „Zbuntowana" 6.45 ATaK show pr. publ. 8.10 Filmy anim. dla dzieci 9.20 „Oddział specjalny" 10.15 „Jolanda" 11.00 „Zbuntowana" 11.45 „Detektyw Remington Steele" 12.45 „Dopóki płyną chmury" film USA 14.30 ATaK show 15.55 Filmy anim. 17.15 „Oddział specjalny" 18.30 „Jolanda" 19.10 „Zbuntowana" 20.00 „Inspektor kryminalny" 21.50, 5.15 „Detektyw Remington Steele" 22.45 Lista Hit-Uff 23.45 „Miłość na zasiłku" film USA 1.30 „Zbuntowana" 2.30 „Inspektor kryminalny" 4.10 Lista Hit-Uff

PRO 7

5.20 Arabella Kiesbauer /powt./ 6.10 „Alf" /powt./ 6.35 Trick 7 seriale anim. 8.00 „Waltonowie" ser. USA 8.55 „Petrocelli" /powt./ 9.55 „Aniołki Charliego" ser. 11.30 „Męskie gospodarstwo" ser. USA 12.00 „Hartowie" ser. USA 13.00 „Aniołki Charliego" ser. 14.00 Arabella Kiesbauer talk show 15.00 „Dynastia Colbych" ser. USA 16.00 „Prawo w L.A." ser. USA 17.00 Trick 7 seriale anim. 18.25 „All Together Now" ser. austral. 18.55 „Roseanne" ser. USA 19.55 Wiad. 20.15 „Komandosi z Navarony" film ang. 22.30 „Szalona misja II" film Hongkong 0.05 Wiad. 0.15 Reporterzy /powt./ 1.10 Prawo w L.A." /powt./ 2.10 Wiad. 2.20 „Brisco County, jr." 3.20 „Wojna światów" /powt./ 4.05 Wiad. 4.15 „Aniołki Charliego" /powt./

RTL

5.30 Mag. poranny 9.05 Seriale: „Kojak", „Bogaci i piękni", „Dzień po dniu" 11.00 Zgadnij cenę 11.30 Rodzinny pojedynek telet. 12.00 Punkt 12 12.30 Seriale: „Springfield Story", „Santa Barbara", „Dziwne hobby" 15.00 Ilona Christen talk show 16.00 Hans Meiser: Oszukani ojcowie 17.00 Ryzyko quiz 17.30 Seriale: „Między nami", „Bogaci i piękni" 18.30 W telegraficznym skrócie 18.45 Wiad. 19.10 Explosiv mag. 19.40 „Dobre czasy, złe czasy" ser. RFN 20.15 „Bliźniacy" kom. USA 22.20 „Posterunek" ser. krym. RFN 23.20 Gottschalk wieczorny show 0.00 Mag. akt. 0.30 Nocny show /powt./ 1.30 Seriale: „Kojak", „Dziwne hobby" 3.10 Ilona Christen /powt./ 4.05 Hans Meiser /powt./ 4.55 Explosiv /powt./ 5.15 W telegraficznym skrócie /powt./

RTL 2

5.50 „Benson" ser. USA 6.15 „Z fantazją i humorem" ser. USA 6.45 Seriale anim. 9.45 Ruck Zuck /powt./ 10.15 Bitte Lächeln /powt./ 10.45 „Benson" /powt./ 11.15 „Z fantazją i humorem" 11.40 „21, Jump Street" 12.35 Seriale anim. 17.00 „Mężczyzna za 6 milionów" ser. USA 17.55 Ruck Zuck 18.25 Bitte Lächeln 18.55 Wiad. 19.00 „21, Jump Street" ser. USA 20.00 Wiad. 20.15 „Koniec milczenia" film USA 22.10 Wiad. 22.15 Redakcja 23.15 „Pozdrowienia z zaświatów" ser. USA 0.05 „Potwory mrożące krew w żyłach" ser. 0.35 „Cudowna kobieta" ser. 1.25 Tele Bazar 1.45 „Cudowna kobieta" ser. 2.40 Redakcja /powt./ 3.40 „Pozdrowienia z zaświatów" /powt./ 4.25 „Potwory mrożące krew w żyłach" /powt./ 4.50 „Mężczyzna za 6 milionów" /powt./

SAT1

5.30 Dzisiaj rano w Niemczech telewizja śniadaniowa /5.50, 6.20, 6.50, 7.20 sport/ 7.30 Gry i zabawy 9.15 „Sąsiedzi" ser. USA 10.15 Uroda i zdrowie 10.45 Kobiety! mag. 11.45 Akt. 12.00 „Drogi miłości" ser. 12.25 „Pod słońcem Kalifornii" ser. USA 13.25 „Falcon Crest" ser. USA 14.25 „Biały Kiel" ser. kanad.-fr. 14.55 „Młody Indiana Jones" ser. USA 15.55 „MacGyver" ser. 17.00 Zaryzykuj! quiz 18.00 Idź na całość! telet. 19.00 Wiad. 19.15 Ran sport 19.30 Koło fortuny telet. 20.15 „Rewir Wolffa" ser. niem. 21.15 Schreinemakers live talk show 0.00 „Morderstwo w raju" film TV USA 1.45 „MacGyver" /powt./ 2.35 „Młody Indiana Jones" /powt./ 3.25 „Falcon Crest" /powt./ 4.15 „Rewir Wolffa" /powt./ 5.05 Uroda i zdrowie /powt./

DSF

6.00 Sportowy świat 6.30 Bilard 8.30 Powerplay 9.00 Mistrzowie sportu 9.15 Golf 10.00 Supercross 11.00 Piłka nożna 12.00 Powerplay 12.30 Amerykańscy gladiatorzy 13.30 Magic Sports 15.00 Mistrzowie sportu 15.15 Piłka nożna 17.00 Monster Trucks 18.00 Magic Sports 19.30 Powerplay 20.00 Mistrzowie sportu 20.15 Kaskaderzy 21.00 Wyścigi motocyklowe na lodzie 22.00 Sport Specials 23.30 Gillette World 0.00 Sport Specials 0.55 Reklama 1.10 Boks 2.05-2.35 Futbol na świecie

EUROSPORT

8.30 Jeździectwo PŚ w skokach 9.30 Pływanie PŚ 10.30 Tenis Eurocard Open w Stuttgarcie, skrót ze środy 12.00 Lekkoatletyka akt. 13.00 Mag. sportów motorowch 14.00 Snooker: Liga europejską 16.00 Eurofun 16.30 Snowboard PŚ 17.00 Na żywo: Tenis 21.30 Wiad. sportowe 22.00 Wrestling: Światowe gwiazdy 23.00 Boks 0.00 Golf 1.00-1.30 Wiad. sportowe

MTV

6.00 Awake On The Wild Side 7.30 The Grind with Eric 8.00 Awake On The Wild Side 9.00 VJ Ingo 12.00, 2.00 The Soul Of MTV 13.00 MTV's Greatest Hits 14.00 Mieszanka muz. 16.00 MTV Sport 16.30, 23.00 Coca-Cola Report 16.45, 23.15 CineMatic 17.00, 23.30 MTV News at Night wiad. 17.15, 23.45 3 From 1 17.30 Dial MTV muz. na telefon 18.00 Music Non Stop 20.00 MTV's Greatest Hits 21.00 Most Wanted 22.30 „Beavis i Bitthread" 0.00 The End? Show 3.30 Nocne teledyski

ENERGOOSZCZĘDNE
DR OK
PCV
PLAST
61-88-52
61-49-78
OKNA DRZWI
PRODUKCJA SPRZEDAŻ
Kielce, ul. Ściegiennego 256
15/vat/mk

CIĄGNIKI NA RATY - 0%
URSUS SYSTEM
MASZYNY ROLNICZE
Raty bez żyrantów
Ogumienie ciężarowe używane 12-15x20-22.5
ciągnikowe, rowerowe, osobowe
ŁOŻYSKA, AKUMULATORY, OLEJE,
płyny, części, akcesoria
MOTO-AGROMAX
Kielce, Kostowioty 262 (trasa na Łódź)
tel. 453-15, 11-16-57
4/VAT/MK

PŁYTKI CERAMICZNE
KRAJOWE IMPORTOWANE
Surma
HURT DETAL
Oficjalny dealer firm: „JOPEX" - gresy mrozoodporne, trudnościeralne, przemysłowe
„NORDBUD" i „CERAMIKA PARADYŻ" - płytki ścienne - ok. 40 wzorów
Kielce, ul. Chorzowska 22, tel. (0-41) 593-44

RK RADIO KIELCE
REKLAMA
71.15
Cały czas na fali ...
Kielce tel./fax 68-13-13
Radom tel. 63-33-63
Tarnobrzeg tel. 22-28-52
be/ARS

APARATY SŁUCHOWE
* DOBÓR * WKŁADKI INDYWIDUALNE *
* SERWIS * SPRZEDAŻ RATALNA *
(nieoprocentowana)
KONSULTACJE LARYNGOLOGICZNE I LOGOPEDYCZNE
GABINET „LOGO"
Kielce, ul. Paderewskiego 14
tel. 66-31-67
62/vat/wz

http://sbc.wbp.kielce.pl

MABUD

- KIELCE, UL. ZAGNAŃSKA 72, TEL. 484-19
- KIELCE, UL. SKRZETLEWSKA 4, TEL. 68-44-40
- JĘDRZEJÓW, UL. DOJAZD 1, TEL. 613-52

Chociaż raz - będąc naszym Klientem od lutego do 31 maja 1995 roku możesz stać się właścicielem Fiata 126p.
Talon konkursowy otrzymasz przy każdym zakupie powyżej 100 zł w kieleckiej filii przy ul. Skrzetlewskiej 4.

DRZWI
OKNA (plastikowe, drewniane)
MATERIAŁY BUDOWLANE

FIAT 126p

3/ALP/VAT

WAPNO, GIPS, STYROPIAN, PAPA, CEMENT - MAŁOGOSZCZ

REGO s.c.

SKUP ZŁOMU
metali

STARACHOWICE ul. Beskidzka 25 (047)73-34-30
BUSKO-ZDRÓJ Bronina 99 (0496)68-95
RADOM ul. Betonowa 9 (048)518-05

miedź brąz
mosiądz aluminium
i inne metale kolorowe

ZNOWU NOWE CENY!!!
Przyjdź, a przekonasz się, że sprzedasz najlepiej
ZAPRASZAMY ZAPRASZAMY
Dla stałych klientów specjalne cenniki

28/k

119/k

ZIELONA KARTA DO USA
TAK! ty i twoja rodzina możecie legalnie przebywać i pracować w USA

Amerykański departament imigracyjny przyznał prawo stałego pobytu i pracy dla ludzi z różnych państw, w tym także z Polski. 55 000 wiz zostanie rozlosowanych w oficjalnym biurze loterii Zielonej Karty przy Amerykańskim Rządzie. Prawie każdy może się zakwalifikować — nie musisz nawet posiadać pieniędzy zdeponowanych w banku.

ZADZWOŃ A OTRZYMASZ POTRZEBNE INFORMACJE!
ŚPIESZ SIĘ - OFERTA BĘDZIE WKRÓTCE NIEWAŻNA
00-469-469-5171

koszt rozmowy wg aktualnej taryfy

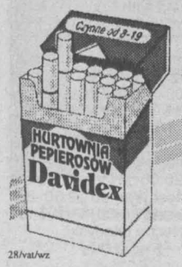

Bilety MPK
Kielce, ul. Szkolna 36a
(dojazd od ul. Jagiellońskiej)
Pawilon „Lech", tel. 544-31, 541-02

28/vat/wz

80/UMS

licencja
ORBIS
KIELCE, ul. Sienkiewicza 26
tel. 68-05-64, 63, 62

ZAPRASZA NA

- NARTY ZA GRANICĄ (JUŻ OD 82$/8 DNI) SŁOWACJA, CZECHY, SŁOWENIA, AUSTRIA, FRANCJA, SZWAJCARIA, NORWEGIA)
- NARTY W KRAJU (JUŻ OD 200 zł/7 DNI) BUKOWINA, KORBIELÓW, SZCZYRK, ZAKOPANE, SZKLARSKA PORĘBA, KARPACZ, KRYNICA, BIAŁKA TATRZAŃSKA
- WYPOCZYNEK LECZNICZY W SANATORIUM: BUSKO-ZDRÓJ (32,50 osobodzień), DRUSKIENNIK (UTWA) 200$/14 DNI

SUPEROFERTA

- WYSPY KANARYJSKIE 15 DNI ZA 843$)PRZELOT, HOTEL***, WYŻYWIENIE)
- CYPR - WIELKANOC 14 DNI ZA 684$ (PRZELOT, HOTEL**, ŚNIADANIA)
- TUNEZJA 8 DNI ZA 546$ (PRZELOT, HOTEL***, WYŻYWIENIE)

SPECJALNE TARYFY

BILETÓW LOTNICZYCH, KOLEJOWYCH, PROMOWYCH I AUTOKAROWYCH

- UBEZPIECZENIA, WIZY, PASZPORTY
- WESTERN UNION - NAJSZYBSZY I NAJBEZPIECZNIEJSZY SPOSÓB PRZEKAZU PIENIĘDZY Z ZAGRANICY

59/WZ/VAT

novita® MARKET S.A.
Polskie Eleganckie Nowoczesne

WYKŁADZINY
DYWANOWE z NOVITY

Oferujemy w ciągłej sprzedaży hurtowej i detalicznej, wysokiej jakości i w atrakcyjnych cenach:

- Wykładziny dywanowe (szer. 2 i 4 m) - igłowane i tuftingowe
- Wykładziny PCV typu (szer. 2, 3, 4 m)
  - GAMRAT REKORD
  - LENTEX POROUT
  - importowane
- Dywany i chodniki
- Kleje do wykładzin PRONILENT i OSAKRYL
- Bieżniki twarde, wycieraczki
- Taśmy samoprzylepne, listwy wykończeniowe: aluminiowe i PCV
- Włókniny obuwnicze

Spełniamy Państwa oczekiwania
Gwarantujemy najkorzystniejsze warunki współpracy

SALON SPRZEDAŻY
ul. Słowackiego 73
26-604 RADOM
tel./fax 63-13-33

1/SZ/R

Radio

JEDNOŚĆ

6.30, 7.00, 8.00, 9.00, 11.00, 13.00, 14.00, 17.00, 20.00, 23.00 Serwisy inf. 6.40 Słowo na dziś 7.20, 15.10 Kalendarium 8.15 Strzał w dziesiątkę 9.00 Serwis sportowy 8.20, 16.30 Rynek pracy 9.30, 14.30 Serwis inf. 9.35 Gość w studio 10.15, 14.15 Komunikaty i ogłoszenia 11.10 Audycja Diecezjalnej Caritas 11.30 Wspólna modlitwa 15.00 Koronka do Miłosierdzia Bożego 15.30, 21.10 Kielecki dziennik radiowy 15.45 Informator kulturalny 16.50 Duży konkurs o sporą nagrodę 17.30 Zielony kącik 18.00 Transmisja Mszy Św. z kościoła Św. Trójcy 19.00 Lista przebojów 20.10 Co słychać w kulturze 20.50 Wieczorna modlitwa Kościoła 21.30 Muzyka klasyczna 22.15 Leksykon Polskiej Poezji Śpiewanej 22.00 Powieść na dobranoc 23.05 Muzykotomia

Telewizja satelitarna

POLONIA

6.55 Dzień dobry z Polski 7.00 Panorama 7.10 Dzień dobry z Polski cd. 9.00 Wiad. 9.10 Pr. dnia 9.15 „Trzy plus jedna" /4/: „Teatr" ser. dla młodz. /powt./ 9.45 Filmy anim. dla dzieci 10.00 „Najdłuższa wojna nowoczesnej Europy" /12/: „Państwo w państwie" ser. pol. 11.00 Muzyczna Jedynka /powt./ 11.30 Pegaz tygodnik kult. 12.00 Wiad. 12.15 Za metą mag. sport. /powt./ 13.05 Biografie: „Chciała nam o Polsce coś ważnego powiedzieć" /cz. 2/ film dok. /powt./ 13.55 Studio Kontakt mag. polonijny /powt./ 14.40 MP Formacji Tanecznych /powt./ 15.10 „Tata, a Marcin powiedział...": „Cena prawdy" /powt./ 15.20 Powitanie, pr. dnia 15.25 Mag. katol.: „Patrioci znad Sekwany" 15.50 Weekend 15.55 Zaproszenie do Polski 16.15 Weekend 17.00 Teleexpress 17.15 „5-10-15" pr. dla dzieci i młodz. 18.00 Weekend 18.10 „Jest jak jest" /9/: „Każdy chce wygrać swoją bitwę" ser. pol. 18.40 Weekend 19.00 Hity satelity 19.20 Dobranocka: „Lis Leon": „Duchy" 19.30 Wiad. 20.00 Diariusz rządowy 20.10 Mag. kult. 20.25 Weekend 21.00 Panorama 21.30 „Dom" /12-ost./: „Kto dziś tak umie kochać" ser. pol. 23.10 Pr. na sobotę 23.15 Pałer mag. wibracji muz. 24.00 „Przestrzeń Krzesimira" rep. 0.30-2.20 Kino nocą: „Przypadek" pol. film fab.

POLONIA 1

6.00 „Zbuntowana" 6.45 Lista Hit-Uff 8.10 Filmy anim. 9.20 „Oddział specjalny" 10.15 „Jolanda" 11.00 „Zbuntowana" 1.45 „Detektyw Remington Steele" 12.45 „Dobry pomysł" film USA 14.30 Lista Hit-Uff 15.55 Filmy anim dla dzieci 17.15 „Oddział specjalny" 18.30 „Jolanda" 19.10 „Zbuntowana" 20.00 „Inspektor kryminalny" ser. 21.50 „Narodziny gwiazdy" film USA 23.50, 4.10 Sekrety nocy 0.20 „Słodka brunetka" film USA 1.50 „Zbuntowana" 2.35 „Inspektor kryminalny" 5.05 „Detektyw Remington Steele"

PRO 7

4.45 „Męskie gospodarstwo" 5.10 „All Together Now" /powt./ 5.30 „Alf" /powt./ 5.55 Trick 7 seriale anim. 7.15 „Waltonowie" ser. USA 8.15 „Domek na prerii" /powt./ 9.15 „Tacy byliśmy" film USA 11.25 „Męskie gospodarstwo" ser. USA 11.55 „Hartowie" ser. USA 13.00 „Aniołki Charliego" ser. 14.00 Arabella Kiesbauer - talk show 15.00 „Dynastia Colbych" ser. 16.00 „Domek na prerii" ser. 16.55 Trick 7 seriale anim 18.25 „All Together Now" 18.55 „Roseanne" ser. USA 19.25 „Alf" ser. USA 19.55 Wiad. 20.15 „Akta X" ser. USA 21.10 „Gliniarz z Nowego Jorku" ser. USA 22.15 „Ja i on" kom. 0.00 Wiad. 0.10 „Brisco County, jr." /powt./ 1.10 Przyjemne grzechy 2.00 Wiad. 2.10 Arabella Kiesbauer 3.15 „Hartowie" /powt./ 4.05 Wiad. 4.15 „Aniołki Charliego" /powt./

RTL

5.30 Pr. poranny 9.05 Ser.: „Kojak", „Bogaci i piękni", „Dzień po dniu" 11.00 Zgadnij cenę 11.30 Rodzinny pojedynek 12.00 Punkt 12 12.30 Ser.: „Springfield Story", „Santa Barbara", „Dziwne hobby" 15.00 Ilona Christen talk show 16.00 Hans Meiser: Praca w burdelu 17.00 Ryzyko - quiz 17. 30 Ser.: „Między nami", „Bogaci i piękni" 18.30 W telegraficznym skrócie 18.45 Wiad. 19.10 Explosiv - mag. 19.40 „Dobre czasy, złe czasy" ser. 20.15 „Huragan Andrew" film USA 22.05 „Ciekawość to pierwszy stopień do piekła" thriller USA 23.45 Mag. aktual. 0.15 Nocny show 1.10 „Ślepa nienawiść" thriller USA 2.45 „Ciekawość to pierwszy stopień do piekła" 4.15 „Drużyna A" /powt./ 5.05 Ser. anim.

RTL 2

5.50 „Benson" ser. USA 6.15 „Z fantazją i humorem" 6.40 Ser. anim., m.in.: „Kapitan Z", „Bella i Sebastian" 9.45 Ruck Zuck /powt./ 10.15 Bitte Lächeln /powt./ 10.45 „Benson" /powt./ 11.15 „Z fantazją i humorem" 11.40 „21, Jump Street" 12.35 Ser. anim. 17.00 „Mężczyzna za 6 milionów" ser. USA 17.55 Ruck Zuck 18.25 Bitte Lächeln 18.55 Wiad. 19.00 „21, Jump Street" ser. USA 20.00 Wiad. 20.15 „Montana" western USA 21.55 Wiad. 22.00 „Dziki i niewinny" western USA 23.40 „Marzenia" ser. USA 0.10 „Tajemnica moich perfum" film ang. 1.55 Najlepsze filmy reklamowe 2.25 Tele Bazar 2.45 „Cudowna kobieta" ser. 4.40 „Tajemnica moich perfum" /powt./

SAT.1

5.30 Dzisiaj rano w Niemczech telewizja śniadaniowa /5.50, 6.20, 6.50 i 7.20 sport/ 7.30 Gry i zabawy 9.15 „Sąsiedzi" /powt./ 10.15 Uroda i zdrowie 10.45 Kobiety! - mag. 11.45 Aktual. 12.00 „Drogi miłości" ser. 12.25 „Pod słońcem Kalifornii" ser. USA 13.25 „Falcon Crest" /powt./ 14.25 „Biały Kieł" ser. 14.55 „Młody Indiana Jones" ser. USA 15.55 „MacGyver" ser. USA 17.00 Zaryzykuj! - quiz 18.00 Idź na całość 19.00 Wiad. 19.15 Ran sport 19.30 Koło fortuny 20.15 „Naga broń 2 1/2" film USA 22.10 Ran : piłka nożna, Bundesliga, 18. kolejka 23.00 „Danish Bedside" duński film erot. 0.25 „Intryga" thriller wł.-fr. 1.55 „MacGyver" /powt./ 2.45 „Falcon Crest" /powt/ 3.35 „Pod słońcem Kalifornii" 4.25 „Rewir Wolffa" /powt./ 5.15 Randka w ciemno

DSF

6.00 Koszykówka 7.00 Trenuj z DSF 7.30 Futbol na świecie 8.00 Koszykówka 9.00 Trenuj z DSF 9.30 Łyżwiarstwo figurowe 11.30 Futbol na świecie 12.00 Power play 12.30 Magic Sports 14.00 Na żywo: Tenis, turniej ATP w Mediolanie 18.00 Power play 18.30 Magic Sports 20.00 Miostrzowie sportu 20.15 Na żywo: Tenis, turniej ATP w Mediolanie 22.30 Boks 23.00 Piłka nożna: Bundesliga - inauguracja rundy wiosennej 23.45 Supercross 0.45 Piłka nożna: Bundesliga 1.30-2.30 Supercross

EUROSPORT

8.30 Tenis 9.00 Eurofun 9.30 Snowboard 10.00 Łyżwiarstwo figurowe, mistrzostwa USA 11.30 Na żywo: Narciarstwo alpejskie, PŚ w Are /Szwecja/ - zjazd kobiet 13.30 Na żywo: Freestyle, MŚ w La Clusaz /Francja/ 15.30 Łyżwiarstwo figurowe mistrzostwa USA 17.30 Narciarstwo alpejskie, PŚ 18.30 Mag. sportów motorowych 19.30 Na żywo: Jeździectwo, PŚ 21.30 Wiad. sportowe 22.00 Na żywo: Boks 0.00 Supercross 1.00-1.30 Wiad. sportowe

MTV

6.00, 7.00 Awake On The Wild Side 7.30, 3.00 The Grind with Eric 9.00 VJ Ingo 12.00, 2.00 The Soul of MTV 13.00 MTV Greatest Hits 14.00 Popołudniowa mieszanka muz. 16.30, 23.00 The MTV Coca-Cola Report 16.45, 23.15 CineMatic, nowości filmowe 17.00, 23.30 MTV News At Night 17.15, 23.45 3 From 1 17.30 Dial MTV 18.00 Music Non Stop 20.00 MTV Greatest Hits 21.00 MTV's Most Wanted 22.30 „Beavis i Butthead" ser. anim. 0.00 Party Zone 3.30 Nocne teledyski

MEBLE

SALON „ ABAK"
KIELCE, 1 Maja 196, tel. 530-13
(dawny bar "Herbski")
KIELCE, ul. Sowia 1

U NAS KUPISZ KAŻDY MEBEL PRODUKOWANY W POLSCE

- za gotówkę
- na raty bez poręczyciela - I wpłata 10 proc. (pełna obsługa bankowa na miejscu)
- kupującemu nowe meble pomagamy w sprzedaży używanych
- sprowadzamy meble według zamówień z katalogu
- bezpłatnie dowozimy na terenie Kielc.

16/K

SALONY MEBLOWE
DEK MEBLE

KIELCE, OLSZEWSKIEGO 7
TEL. 501-72
KIELCE, SŁONECZNE WZGÓRZE 33
TEL. 31-81-86

NA ŻYCZENIE KLIENTA, ZAKUPIONE U NAS MEBLE
BEZPŁATNIE
MONTUJEMY, TRANSPORTUJEMY (NA TERENIE KIELC)
INSTALUJEMY W MIEJSCU PRZEZNACZENIA

1250/vat

http://sbc.wbp.kielce.pl

20.10 TVP1
Kabaret

Znakomita rola Lizy Minnelli

24.00 TVP1
W swoim kręgu

Christopher Walken w kryminalnym filmie

22.30 POLSAT
Horror Express

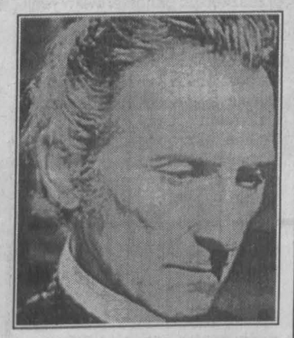

Peter Cushing w „dreszczowcu"

Telewizja

TVP 1

6.00 Kawa czy herbata?
8.00 „Moda na sukces" /69/ - ser. USA
8.30 Dla dzieci: „Ciuchcia"
8.55 Gimnastyka: Mamo, tato pobaw się ze mną
9.00 Wiadomości
9.10 Mama i ja
9.25 Domowe przedszkole - koncert życzeń
10.00 „Powrót McClaina" /8/ - ser. USA
10.45 Muzyczna Jedynka
11.00 Duży i mały człowiek
11.15 Zrób to razem z nami
11.30 U siebie: „Romowie"
12.00 Wiadomości
12.10 Agrobiznes - roln. pr. inf.
12.15 Mag. Notowań: Przyczepa z atestem; Od siewcy do automatu
12.40-14.50 „O... człowiek!"
12.45 AIDS pod paragrafem /2/
12.55 Lekarz w walce z wirusem /2/
13.10 Jaka szkoła? - Czy przeciążenie uczniów jest mitem? /2/
13.15 Co kraj to obyczaj: Czy kobieta mogła być faraonem
13.30 Fizjonomia kropli wody: Kochaj bliźniego
13.50 Kto ty jesteś? Jacy jesteśmy...
14.05 Jeśli nie Oxford, to co?
14.25 Tego jeszcze nie było!
14.40 Portret człowieka pozytywnego /2/
14.50 Program dnia
15.00 Gość Muzycznej Jedynki - zespół De Mono - pr. rozryw.
15.30 Rock raport
15.55 Muzyczna Jedynka: Gorąca dziesiątka
16.00 „Moda na sukces" /69/ - ser. USA
16.25 Dla dzieci: „Ciuchcia"
17.00 Teleexpress
17.20 Tata, a Marcin powiedział... Wyrazy obce
17.30 Goniec - tygodnik kult.
17.45 Test - mag. konsum.
18.05 Randka w ciemno - zabawa quizowa
18.50 „Zulu Gula, Miedziana 13" - pr. sat. T. Rossa
19.00 Wieczorynka: „Muminki"
19.30 Wiadomości
20.10 100 na 100, czyli sto filmów na stulecie kina: „Kabaret" - film fab. USA /czytaj na str. 7/
22.20 Puls dnia
22.35 WC Kwadrans
23.00 Wiadomości
23.20 Studio Sport: II Międzynar. mityng halowy skoczków wzwyż w Spale
24.00 „W swoim kręgu" - film fab. USA /czytaj na str. 7/
1.50-2.20 Koncert na bis: Fleetwood Mac w Warszawie

TVP 2

7.00 Panorama
7.10 Sport - telegram
7.20 Piątkowe rozmowy
7.30 J. ang. - kurs BBC
7.40 Muzyczne nowości Dwójki
8.00 Program lokalny
8.30 „Zasady Davisa" /7/ - ser. USA
9.00 Transm. obrad Sejmu, w przerwie ok. 13.00 Panorama
14.55 Powitanie
15.00 „Batman" - ser. USA
15.30 Studio Sport: Koszykówka zawodowa NBA
16.30 „Od dziewiątej do piątej" /19/ - ser. kom. USA
17.00 Biografie: „Portret człowieka doskonałego w 60 proc." - fr. film dok.
18.00 Panorama
18.10 Program lokalny
19.00 Jeden z dziesięciu - teleturniej
19.35 Lalamido, czyli porykiwania szarpidrutów
20.00 Bilans XX w.: Najważniejsze wydarzenia i procesy w sporcie w XX w.
20.50 Sport - telegram
21.00 Panorama
21.35 Studio Sport: II Międzynar. halowy mityng skoczków wzwyż w Spale
22.30 „Lucy i Desi" - film fab. USA
24.00 Panorama
0.05-0.55 Golden Life - koncert

POLSAT

8.00 „Johnny Quest" ser. anim.
8.30 Rebusy
9.00 „Sąsiedzi" ser. austral.
9.30 „Skrzydła" ser. USA
10.00 „Szpital miejski" ser.
10.50 „Doktor Murek" film fab.
12.30 Sztuka sprawiedliwości - mag. prawn.
13.00 Sport
14.00 Pamiętnik nastolatki - mag. młodz.
14.30 W drodze
15.00 „Statek miłości" ser. USA
16.00 Kuba Szyliński zaprasza
16.30 Informacje
16.40 Gramy! oraz Pepsi Riff
16.55 „Pac Man" ser. anim.
17.25 Rebusy
17.55 „Sąsiedzi" ser. austral.
18.30 Informacje
19.00 „Rajska plaża" ser.
20.00 „Z ostatniej chwili" ser. kanad.
21.00 „Brygada Acapulco" ser. USA
22.00 Informacje
22.10 Biznes tydzień
22.30 „Horror Express" film USA
0.10 Disco relax

TKK

9.00 Kielecki kwadrans mag. inf. /powt./ 9.25 „Piesek w kratkę" bajka /4/ 9.35 O nas i dla nas mag. młodz. 10.05 „Gershwin" film biogr.-dok. 11.00 „Reporter z wybrzeża" film fab. USA 12.00-17.15 Telegazeta 17.15 Kielecki kwadrans mag. inf. 17.40 Życzenia na dziś 17.45 Kropelki prawdy pr. dla dzieci 18.10 Ludzie i sprawy 18.25 „Święty Anotoni z Padwy" film dok. 19.20 Szczęśliwa trzynastka teleturniej na żywo 19.40 Podróże po regionie świętokrzyskim: Chęciny 20.05 „Historia pewnego małżeństwa" /2/ ser. USA 21.05 Kielecki kwadrans /powt./ 21.30 „Kafka" film biogr.-dok. 22.25 Rozmowy w TKK 22.40 „Yesterday" pol. film fab. 0.05 Przekaz tekstowy

TV KRAKÓW

15.00 Pr. dnia 15.10 „Victor i Hugo" /6/ ser. anim. 15.30 „Zwierzęta z ginącego lasu" /12/ film anim. 16.00 „Klarysa wyjaśni wszystko" /24/ 16.30 Msza święta transm. 17.30 „Crystal" /120/ ser. 18.10 Kronika 18.40 Rekomendacje kult. 19.00 Mag. sztuk pięknych 19.15 „Rodzina Battlerów" /1/ ser. amer. 20.10 The Cult - ang. pr. muz.20.15 Krótki kurs historii Rosji /7/ 21.10 Scritti Politti ang. pr. muz. 21.25 Publicyst. talk show 22.00 Kronika 22.10 Sport 22.15 Marginałki kabaret 22.40 Universites mag. studencki 22.55 Nasza antena 23.00 „Wspinaczka" film USA 0.40 Hejnał

TVK OSTROWIEC

17.30-18.30 Kraina smoka Dodo 17.30 „Porwanie" /1/ pol. film przyg. 18.15 „Touli" film anim. 18.25 Pr. na wieczór 18.30 „Santa Barbara" ser. USA 19.15 Co nas czeka? 19.20 Prezentacje MCM 19.45 Muz. 20.00 „Fort Boyard" teleatrakcja 21.30 Konkurs filmowy 21.35 „Lustro prawdę ci powie" z cyklu „Rewolwer i melonik" 22.25 „Różowa seria" fr. ser. obycz. 22.55 Na dobranoc 23.05 Telegazeta TVK Ostrowiec

ATV

17.15 Pr. lokalny/Do trzech klipów sztuka 17.30-18.25 Kraina smoka Dodo 17.30 „Porwanie" /1/ pol. film przyg. 18.15 „Touli" film anim. 18.25 Pr. na wieczór 18.30 „Santa Barbara" ser. USA 19.15 Co nas czeka? 19.20 Prezentacje MCM 19.45 Pr. lokalny/Muzyka 20.00 Fort Boyard teleatrakcja 21.30 Konkurs filmowy 21.35 „Lustro prawdę ci powie" ang. ser. sens. 22.25 „Różowa seria" fr. ser. obycz. 22.00 Na dobranoc...

http://sbc.wbp.kielce.pl

Na giełdach samochodowych

Wiosenne ożywienie

Wiosenne ożywienie zapanowało w niedzielę w Miedzianej Górze, ale nie oznacza to, że liczba transakcji zdecydowanie wzrosła. Ewentualni nabywcy mogą jednak mieć kłopoty z wyborem samochodu, który bez kłopotów można by eksploatować przez najbliższe kilka lat, a nie zamierzają przeznaczyć na jego zakup więcej niż 15 tys. zł. Mowa oczywiście o samochodach zagranicznych. „Fiata 126p" wystawiano ostatnio np. z ceną wywoławczą 9 tys. zł, „cinquecento" z ub. roku /900 ccm/ za 14,8 tys. zł, a dwuletnie od 12,5 do 12,7 tys. zł. Pierwszy raz na kieleckiej giełdzie widziałem prawie nowe „polo" oferowane za 20,5 tys. zł. Białe /takie sprzedawano/ prezentuje się jednak mniej efektownie niż w kolorach pastelowych, może dlatego nie zwracało na siebie szczególnej uwagi.

W sektorze z akcesoriami i częściami zamiennymi natknąłem się natomiast na stoisko z gaśnicami oferowanymi po 25 złotych. Przed dwoma laty, gdy tylko wspomniano, że gaśnice będą obowiązkowym wyposażeniem, sprzedawcy żądali za nie prawie pół miliona starych złotych.

Podajemy ceny wywoławcze obniżane w trakcie transakcji o około 10 do 15 proc., a dotyczące aut, których notowań nie objęła nasza poniedziałkowa tabela.

WARTBURGI: 90 r. 8,5 do 9 tys. zł, **83 r.** - 1,7 do 2 tys. zł, **NISSAN „sunny" 90 r.** 15,5 tys. zł, **84 r.** /D/ - 6,8 tys. zł, **„primera" 94 r.** /D/ - 33,5 tys. **92 r.** /D/ - 29,8 tys. zł, **MITSUBISHI „lancer" 92 r.** /B/ - 20 tys. zł, **86 r.** - 9,8 tys. zł, **DAIHATSU „charade" 88 r.** /D/ - 11,8 tys. zł, **„feroza" 89 r.** - 22 tys. zł, **HONDA „concerto" 92 r.** - 25,5 tys. zł, **MAZDA 626 86 r.** /B/ - 11,2 tys. zł oraz /D/ - 12 tys. zł, **TALBOT „horizon" 84 r.** /D/ - 5,1 tys. zł, **CITROEN BX 83 r.** - 6,6 tys. zł.

A. PIEKARSKI

„Peugeot 405", który jest najlepiej sprzedawanym modelem francuskiego koncernu na naszym rynku /1910 sztuk w ubiegłym roku/ od początku 1993 roku montowany jest w lubelskiej fabryce samochodów. W pierwszej fazie polsko-francuskiej współpracy, montaż modelu „405" odbywał się z gotowych elementów dostarczanych z Francji. Obecnie nadwozie jest zgrzewane i lakierowane w Lublinie. Wbrew panującej opinii „czterysta piątka" montowana w Lublinie jakością wykonania zupełnie nie ustępuje autom zmontowanym we Francji.

Polski "peugeot"

Ubogi, ale wygodny

Trzeba sobie jasno powiedzieć, że „peugeot 405" nie jest najnowszy konstrukcyjnie. Pierwsze egzemplarze seryjne pojawiły się we Francji na początku 1987 roku. Pomimo tego samochód ten cieszy się dużą popularnością i coraz częściej możemy spotkać go na naszych drogach. Nadwozie posiada bardzo elegancką linię i nie ma zbędnych ozdób. Jedynymi chyba elementami ozdobnymi są kołpaki kół z wytłoczonym znakiem firmowym - lwem.

Ogólne wrażenie po krótkiej jeździe pozwala stwierdzić, że jest to samochód, jak na nasze warunki, bardzo wygodny. W niewielu autach średniej klasy mogą siedzieć na tylnej kanapie trzy osoby zupełnie swobodnie. Efekt ten uzyskano dzięki dużej szerokości pojazdu /**rozstaw osi - 2669 mm/.** Przednie siedzenia są tak wyprofilowane, że zarówno kierowca, jak i pasażer siedzący tuż obok, czują się w samochodzie bezpiecznie, a oparcie jest dobrze dopasowane do linii ciała. Zakres regulacji foteli pozwala na wzdłużne przesuwanie siedziska i zmianę kąta pochylenia oparcia. Niestety nie ma regulacji wysokości fotela kierowcy. Ta opcja przewidywana jest w modelach o wyższym stopniu wyposażenia. Modele „405" wyjeżdżające z fabryki w Lublinie posiadają tylko wyposażenie podstawowe /GL/. Dla kierowców o niższym wzroście producent przewidział możliwość ustawienia kąta pochylenia kolumny kierownicy.

Deska rozdzielcza sprawia wrażenie nowoczesnej i funkcjonalnej. Wskaźniki są osłonięte łukową obudową nie powodującą powstawania refleksów świetlnych. W środkowej konsoli umieszczono otwory nadmuchu powietrza, oraz suwakowe regulatory intensywności wlotu powietrza zimnego lub ogrzanego. Można mieć zastrzeżenie do rozmieszczenia kontrolek świateł mijania i świateł drogowych. Kontrolkę świateł mijania umieszczono w lewym rogu zestawu wskaźników, a sygnalizację świateł drogowch umieszczono z prawej strony. Jest ona mało widoczna i łatwo się pomylić, nie zauważając, że jedzie się na światłach drogowych zamiast na światłach mijania. Słabo widoczna jest również kontrolka kierunkowskazów. Szwankuje również sygnalizacja dźwiękowa.

W najnowszych konstrukcjach samochodów trójbryłowych oparcie tylnego siedzenia najczęściej jest rozkładane na dwie niezależne części. W modelu „405" GL tylnej kanapy, niestety, nie można złożyć. Taką decyzję producenta można tłumaczyć faktem, że bagażnik jest naprawdę duży, bo ma objętość **470 dm sześc.**

Domeną francuskich samochodów jest już od lat miękkie zawieszenie kół. Takie zawieszenie ma właśnie „czterysta piątka". Jest ono dobrane tak, żeby tłumiło nierówności drogi i nie powodowało nadmiernych przechyłów pojazdu w jeździe po łuku, nawet przy bardzo dużych prędkościach.

„Peugeot 405" prowadzi się bardzo lekko. Wszystkie przełączniki zdają się być pod ręką w każdej sytuacji drogowej. Choć układ kierowniczy nie posiada wspomagania, jednak przekładnia zębatkowa działa bardzo precyzyjnie i lekko. Polska wersja „peugeota" oferowana jest w trzech wersjach silnikowych: gaźnikowe o pojemności skokowej 1360 i 1580 ccm, oraz z zapłonem samoczynnym 1905 ccm. Najbardziej optymalnym napędem dla modelu „405" wydaje się być wilnik 1580 ccm o mocy 92 KM. Zużywa on 5,6 l paliwa na 100 km przy 90 km/h. Przy jeździe z prędkością 120 km/h auto potrzebuje 7,1 l/100 km. Test miejski wykazał, że na przejechanie tego samego dystansu „czterysta piątka" potrzebuje prawie 9 litrów paliwa.

Ceny samochodów produkowanych w Lublinie wyglądają następująco: „peugeot 405" GL 1,4 - 35.600 zł /356.000.000 zł/, „peugeot 405" GL 1,6 - 37.400 zł /374.000.000 zł/, „peugeot 405" GLD 1,9 - 42.100 zł /421.000.000 zł/. Dopłata za lakier metalizowany wynosi 1000 zł /10.000.000 zł/. Podsumowując wrażenia z jazdy tym samochodem można stwierdzić, że „peugeot 405" doskonale nadaje się do jazdy na długich trasach. Oferuje on duże i bezpieczne wnętrze za stosunkowo niską cenę. Jest to dobry kandydat na samochód służbowy i rodzinny.

GRZEGORZ ROMAŃSKI

MOTOR-ZBYT Kielce, ul. Żytnia 3/5 tel./fax 61-67-78
CZĘŚCI ZAMIENNE (WSZYSTKIE TYPY) OGUMIENIE DO SAMOCHODÓW SKODA SKODA FAVORIT
ZAPRASZAMY codziennie w godz. 9-17, soboty 9-14

AKUMULATORY firmy AKUMA

DO MOTOCYKLI
ETZ JAWA 350 WSK SIMSON ROMET JAWA 50
20/MS/VA

AUTO SZYBY
LICENCJONOWANY DEALER firmy GLAS-WELD-SYSTEM inc. USA
poleca usługi:
- klejenie uszkodzonych szyb
- wymiana i sprzedaż nowych szyb do samochodów osobowych i ciężarowych
KIELCE, ul. Kolberga 2A /obok Urzędu Pracy/
ak/bo

	1995	1994	1993	1992	1991	1990	1989	1988	1987	1986	1985	1984	1983	1982
126p	9,0	-	7,2-7,9	6,0	5,5-6,3	4,7-5,4	4,4-4,6	3,55-4,55	3,2-3,5	2,6-3,2	2,5-3,5	1,88-22,3	1,6-2,2	1,4-1,7
FSO	-	-	-	-	-	5,2-5,8	-	4,85-5	3,5-4	3-4,1	2,8-3,5	2,4-2,9	2,2-3	1,65-2,2
Polonez	-	18,5 (r)	12,5	10-11	9-9,4	6,9-8,7	6,7-7,5	-	5,1-5,9	4,5-4,8	3,5-4,3	3,95	2,8-4,2	2,2
Łada	-	-	-	-	-	10	8,7	6,8-7,5	-	5,85	4,8	-	4,4	3-3,6
Skoda	-	-	-	-	11,4 (F)	-	6,7-7	6,5	5,4-6,5	5,7	-	4,1	2,5-3	2,75-31

r - silnik „rover" F - „favorit"

Wyluzuj się! Wygadaj się!
Najnowsze TELE-PARTY
na naszej linii są zawsze dziewczyny i panowie ... też.
00-599-60-62
82/k

TEGO JESZCZE NIE BYŁO!
0 0599 66 89
MUSZĘ CIĘ MIEĆ TERAZ
0 0599 66 14
SEKSUALNE ROZKOSZE Z 1001 NOCY
0 0599 61 68
OPOWIEŚCI ZMYSŁOWYCH PANIENEK
0 0599 61 26
OPOWIEM CI JAK KOCHAŁAM SIĘ NA OCZACH LUDZI
82/k

NOWY PUNKT PRZYJMOWANIA REKLAM I OGŁOSZEŃ DO GAZETY PORANNEJ „ECHO DNIA"
„BLOK" s.c.
KIELCE, ul. Sienkiewicza 21 p. 101
/budynek hotelu „Bristol"/
tel. 68-24-55, czynne 8.00-17.00
bo/bo

Nr 001 w Polsce - już jest
0 0599 61 69 sekrety niewiernych żon II
0 0599 66 85 dzika orgia
0 0599 76 59 sekrety niewiernych żon
0 0599 66 87 sex, sex, sex!
82/k

SUPER SEX LINIA
00 950 66 13 sekrety namiętnych policjantek
00 950 61 97 sex party dla wszystkich
00 950 61 27 erotyczna piękność dnia
00 950 61 98 tajemnice grzesznych pań
82/k

SERWIS SAMOCHODÓW
AVIA
wykonujemy naprawy
- silników
- skrzyni biegów
- zawieszenia
- inne
I Maja, Miła, Hoża, Kolberga, Jagiellońska
F.H.U. „MAXI-GLAS"
Kielce, ul. Kolberga 2A
8-16, tel. po g. 18 517-29
(obok Urzędu Pracy)

INFORMACJA-HANDEL USŁUGI-PRODUKCJA
ORAZ INFORMACJE O OGŁOSZENIACH DROBNYCH Z TRZECH OSTATNICH NUMERÓW „ECHA DNIA"
BO/K
TAI 110-861 271-93
TELEFONICZNA AGENCJA INFORMACYJNA
DZIAŁA OD PONIEDZIAŁKU DO PIĄTKU W GODZ. 9-18

NAJGORĘTSZA EROTYCZNA LINIA W POLSCE
0 0599 26 56 szalone sex party
0 0599 66 86 spragnione dziewczyny
0 0599 66 15 piękne i namiętne kobiety
0 0599 66 10 te dziewczyny zaspokoją każdy głód
82/k

WYKŁADZINY PCV
4 m, 3m, 2m, 1,5 m
DYWANOWE i DYWANY
Kielce, Pakosz 48, 61-40-53
PRZY ZAKUPACH HURTOWYCH UDZIELAMY UPUSTU OD CEN FABRYCZNYCH
SKLEP FIRMOWY DYMIŃSKA 38
wjazd od W. Polskiego
NISKIE CENY!
27/VAT/AKM

FHU „TEXOL"
Kielce, ul. Poleska 34
oferuje:
- filtry olejowe do samochodów krajowych i zagranicznych
- oleje silnikowe krajowe i zagraniczne
- oleje przekładniowe
- oleje przemysłowe
- oleje hydrauliczne
oraz płyny hamulcowe, chłodnicze i kosmetyki
Ceny hurtowe i detaliczne do uzgodnienia
188/vat

PEGASUS
WYPOŻYCZALNIA CARDRIDGY
PONAD 200 TYTUŁÓW
SPRZEDAŻ GIER PEGASUS
KIELCE, ul. STASZICA 1
/PIERWSZE PIĘTRO/
CZYNNE OD 11 DO 17
ZAK/VAT/81

Mariane
Dystrybutor koreańskiej firmy BARUNSON FANCY CO. LTD.
ART. SZKOLNYCH I PAPIERNICZYCH
Najnowsza oferta naszej firmy to:
- PLECAKI, TORBY, KOSMETYCZKI
- PASKI, SZELKI PORTFELE, APASZKI
- SZTUCZNA BIŻUTERIA I BRELOCZKI
122/k
Proponujemy atrakcyjne warunki płatności, niskie ceny
ZAPRASZAMY DO HURTOWNI!
"Mariane" sp. z o.o.
Łódź, ul. Uniwersytecka 17
tel./fax 78-25-09 tel. 78-76-90
ZAKUPY UDANE TYLKO W MARIANE

DYWANY CHODNIKI
HURT * DETAL
HURTOWNIA „DYWANIK"
Kielce, ul. Chęcińska 14a
☎ 61-49-71
codziennie 9-17
soboty 9-14
RATY BEZ ŻYRANTÓW
KONKURS
Do wygrania:
- kamera video z magnetowidem
- 60 odkurzaczy
3/Kielce

SKOPOL części do aut zachodnich
REGIONALNY DYSTRYBUTOR FIRM CLEAN, CHAMPION, GATES
SPRZEDAŻ DETALICZNA ul. Partyzantów 10
SPRZEDAŻ HURTOWA ul. Słoneczna 18
tel./fax 71-04, Busko-Zdrój
157/vat

FILMNET PO POLSKU
ORYGINALNE DEKODERY VIDEOCRYPT II
ORAZ ODBIORNIKI THOMSON SRD14 Z WYBUDOWANYM DEKODEREM
oferuje
VIME AUTORYZOWANY PRZEDSTAWICIEL MULTICHOICE
VIME - Sat. Firma Handlowa Gajewski
Kielce, ul. Mała 12, tel. 424-64
SPRZEDAŻ RATALNA
340/KVAT

Wyroby instalacyjno-sanitarne
poleca: Przedsiębiorstwo Obsługi Budownictwa sp. Jawna
POLDOM
- piecyki i termy gazowe,
- kotły c.o., grzejniki c.o
- armatura sieci domowej,
- wodomierze METRON,
- wanny zlewozmywaki,
- umywalki, sedesy,
- elektryczne ogrzewacze wody
- panele
SPRZEDAŻ HURTOWA I DETALICZNA
26-600 Radom, ul. Domagalskiego 2,
telefon: (0-48) 63-32-27, tel./fax (0-48) 63-32-28
bt17/r

WYKŁADZINY PODŁOGOWE PCV
HURT-DETAL
SZER. 1,5 m; 2 m; 3 m; 4 m;
WYKŁADZINY DYWANOWE szer. 4 m
DLA ODBIORCÓW HURTOWYCH UPUSTY OD CEN FABRYCZNYCH
HURTOWNIA „MARTEX" ul. Chęcińska 14a
codziennie 9.00-17.00
soboty 9.00-14.00
tel./fax 61-42-39
23/vat/akm

Hity tygodnia

Piątek 17.02

20.10 TVP1
Kabaret

Znakomity film muzyczny Boba Fosse'a. Rzecz dzieje się w Berlinie w latach 30. W kabarecie występuje Amerykanka Sally Bowles, która marzy o wielkim sukcesie na scenie. Poznaje młodego Anglika, który przejechał do stolicy Niemiec aby doskonalić język... W rolach głównych: Liza Minnelli, Michael York, Helmut Griem. /Czas trwania - 124 min., rok prod. - 1972/.

24.00 TVP1
W swoim kręgu

Bohaterem filmu jest młody chłopak, który ma dość monotonnego życia z matką i wyrusza na poszukiwania swojego ojca. Znajduje go jako szefa szajki złodziei. Bardzo mu to imponuje i sam próbuje się wykazać organizując gang. Ale poznaje dziewczynę... Reżyseria - James Foley. Obsada: Sean Penn, Christopher Walken, Mary Stuart Masterson i inni. /Czas trwania - 110 min., rok prod. - 1986/.

Sobota 18.02

23.50 TVP1
Serpico: śmiertelna gra

Film jest kolejną wersją obrazu Sydneya Lumeta z Alem Pacino w roli tytułowej. Tym razem nieskazitelnego policjanta gra David Birney. Bohater filmu po rozpoczęciu pracy orientuje się, że koledzy-policjanci z komisariatu są głęboko skorumpowani. Serpico podejmuje trudną walkę z nadużyciami. W pozostałych rolach: Allen Garfield, Burt Young i inni. Reżyseria - Robert Collins. /Czas trwania - 98 min., rok prod. - 1976/.

1.25 TVP1
Tam, gdzie zaczyna się noc

Bohater filmu przyjeżdża z USA do Rzymu, aby wyjaśnić okoliczności śmierci swojego ojca. Okazuje się, że ojciec miał romans z 16-letnią dziewczyną, która popełniła samobójstwo. Policja oskarżyła ojca chłopaka... Reżyseria - Maurizio Zaccaro. Grają: Tom Gallop, Cara Wilder, Don Pearson. /Czas trwania - 94 min., rok prod. - 1979/.

Niedziela 19.02

23.50 TVP1
Granica

Ekranizacja znanej powieści Zofii Nałkowskiej. Rzecz dzieje się w latach 30. Młody dziennikarz romansuje z córką kucharki - Justyną. Po powrocie z Paryża robi karierę - zostaje redaktorem naczelnym miejscowej gazety, później prezydentem miasta. Bierze ślub z inną kobietą, jednocześnie kontynuuje dawny romans. Historia kończy się tragicznie... Reżyseria - Jan Rybkowski. Obsada: Krystyna Janda, Sławomira Łozińska, Andrzej Seweryn, Barbara Ludwiżanka i inni. /Czas trwania - 90 min., rok prod. - 1977/.

22.20 TVP2
Angel Street

Jest to pilot serialu, którego akcja rozgrywa się w ubogiej dzielnicy Chicago. Tytułowa Angel Street słynie z ulicznego handlu narkotykami. Bohaterkami filmu są dwie młode policjantki pracujące w wydziale prewencji. Dziewczyny z początku nie mogą się ze sobą dogadać... Reżyseria - Rod Holcomb. Występują: Robin Givens, Pamela Gidley, Ron Dean i inni. /Czas trwania pilota serialu - 90 min., rok prod. - 1993/.

Poniedziałek 20.02

20.05 TVP1
Sen srebrny Salomei

W Teatrze TV wielki dramat o problemie bytu narodowego napisany 150 lat temu przez Juliusza Słowackiego. Opowieść o narodzie, który utracił wolność. W ostatniej scenie świat zostaje zasnuty czarnym welonem... Telewizyjna wersja spektaklu powstała w ubiegłym roku, a wyreżyserował ją Krzysztof Nazar. W rolach głównych: Daniel Olbrychski, Andrzej Grabowski, Jerzy Radziwiłowicz, Olgierd Łukaszewicz. /Czas trwania - 120 min./.

23.20 TVP1
Duch i pani Muir

Zabawna historia o romansie młodej wdowy z duchem pewnego kapitana marynarki. Duch nawiedza kobietę w starym angielskim domu, do którego się ona przeprowadziła. Początkowo był jej niechętny, ale później zakochuje się we wdowie... Reżyseria - Joseph L. Mankiewicz. Obsada: Rex Harrison, Gene Tierney, George Sanders, Natalie Wood. /Czas trwania - 100 min., rok prod. - 1947/.

Wtorek 21.02

20.10 TVP1
Zwolnieni z życia

Jest Wigilia. Nieznajoma kobieta zaczepia Marka i prosi o pomoc przy zepsutym samochodzie. Zaczepka okazuje się zorganizowaną pułapką, Marek zostaje pobity i porzucony na wysypisku śmieci. Po zdarzeniu nic nie pamięta, a rodzina jest przekonana, że pobicie było związane z polityką... Reżyseria - Waldemar Krzystek. Grają: Krystyna Janda, Jan Frycz, Gabriela Kownacka i inni. /Czas trwania - 85 min., rok prod. - 1991/.

0.05 TVP2
Rajska jabłoń

Druga, po przedwojennej, adaptacja powieści Poli Gojawiczyńskiej. Wierne przedstawienie dramatycznych losów czterech dziewcząt mieszkających przed wojną na warszawskiej ulicy Nowolipki. Film jest kontynuacją „Dziewcząt z Nowolipek". Obraz reżyserowała Barbara Sass. W rolach głównych: Marta Klubowicz, Ewa Kasprzyk, Izabela Drobotowicz-Orkisz, Piotr Bajor, Krzysztof Kolberger. /Czas trwania - 100 min., rok prod. - 1985/.

Środa 22.02

20.10 TVP1
Wielka gonitwa

Wymyślonemu królestwu Glendory grozi przyłączenie do Francji, jeśli nie znajdzie się następca tronu. Na pomoc Glendorze wyrusza grupa nowojorczyków: fotoreporter, ekspedientka sklepowa, złodziej i emerytowany policjant. Następcą tronu zostanie ten, kto wygra „gonitwę", w której wszystkie chwyty są dozwolone. Reżyseria - Rob Holcomb. Obsada: Perry King, N. Beery, K. Austin i inni. /Czas trwania - 95 min., rok prod. - 1982/.

23.20 TVP1
Ośmiornica 5 /5-ost./

W bardzo dramatycznych okolicznościach wychodzi na jaw plan Tana Cariddiego. Linori pragnie przeszkodzić gangsterowi w realizacji jego zamierzeń. W tym czasie Sylvia ustala tożsamość osób z mikrofilmu. Jedyny żyjący z morderców oddziału Licaty postanawia ujawnić mocodawcę zbrodni... Reżyseria - Luigi Perelli. Grają: Vittorio Mezzogiorno, Patricia Millardet, Remo Girone. /Czas trwania 5 cz. - 114 min., rok prod. - 1992/.

Czwartek 23.02

23.50 TVP1
Anioł czy demon?

Bohaterką filmu jest 20-letnia żona arystokraty. Pewnego dnia kobieta odkrywa, że jej mąż to człowiek zrujnowany. Ma obawy, że strata majątku może spowodować samobójcze myśli u męża i przez to utratę pieniędzy z jego polisy. Postanawia sama wykreować wypadek małżonka... Reżyseria - Pierre Aknine. Grają: Vanessa Lhoste, Valerie Mairesse i inni. /Czas trwania - 80 min., rok prod. - 1993/.

21.35 TVP2
Strach na wróble

Dramat obyczajowy. Jest to opowieść o przygodach dwóch obieżyświatów, życiowych nieudaczników, którzy przemierzają Stany Zjednoczone w poszukiwaniu swego miejsca na Ziemi. Film o męskiej przyjaźni, lojalności, walce ze złem. Reżyserski debiut Jerry'ego Schatzberga. W rolach głównych Gene Hackman i Al Pacino. /Czas trwania - 115 min., rok prod. - 1973/.

http://sbc.wbp.kielce.pl

KONTYNGENT BEZCŁOWY 95

Corsa City dostępna w wersji trzy i pięciodrzwiowej

CORSA CITY
ŚWIETNE WARUNKI ODBIORU !

Zamów NOWĄ CORSĘ CITY do końca lutego '95. Otrzymasz w prezencie wysokiej klasy radioodtwarzacz **BLAUPUNKT VERONA 43** z sześcioma głośnikami! Każda Corsa City to pewność wygodnej i bezpiecznej podróży dla całej rodziny. Nowa Corsa City: gwarancja jakości i szybkiej dostawy. Świetne warunki odbioru! Pamiętaj, w tym roku luty ma tylko 28 dni!

Opel Assistance: europejska pomoc drogowa. W Polsce: 290 punktów czynnych całą dobę.

Termin promocji: od 6 do 28 lutego 1995!

OPEL BLIŻEJ CIEBIE

ZAPRASZAMY
EVCOOP sp. z o.o.
KIELCE 25-343, Pomorska 53 tel. 445-64

ATLAS
TURAK POLSKA
ATLAS KLEJE DO GLAZURY
POLISH LIFE IMPROVEMENT
HURTOWNIA OBI KIELCE UL. ZAKŁADOWA 1
TEL. 66 06 05 w176, 177
SKLEP OBI UL. ZAGNAŃSKA 119 TEL. 31-89-44

ZMOR RADOM
Radomskie Zakłady Materiałów Ogniotrwałych
ul. 1905 Roku 21
26-600 Radom
tel. centrala 281-54 do 57
dział zbytu 232-86
sekr. 239-54
tel./fax 281-50
tlx 0672278

Zakres produkcji naszych zakładów obejmuje:
- wyroby ogniotrwałe szamotowe i kwasoodporne
- wyroby ceramiki budowlanej to cegła klinkierowa w klasach „250" i „350", podokienniki, „kształtki" schodowe, murkowe
- płytki mrozoodporne do wykładania tarasów i garaży
- płytki mrozoodporne elewacyjne

HURTOWNIA OBI KIELCE ul. Zakładowa 1, tel. 66-06-05 w. 177, fax w. 176
zaprasza od poniedziałku do piątku 7-17, soboty 7-13

ATLAS ŁÓDŹ ZAPRAWY, KLEJE, FUGI SYSTEMY OCIEPLENIOWE NAJWIĘKSZY DYSTRYBUTOR W POŁUDNIOWEJ POLSCE DO 20% PONIŻEJ CEN PRODUCENTA	KRONOSPAN SZCZECINEK PANELE, LISTWY WYKOŃCZENIOWE, BLATY DO 20% PONIŻEJ CEN PRODUCENTA	KZPP KONIECPOL PŁYTY PILŚNIOWE AUTORYZOWANY DYSTRYBUTOR NAJNIŻSZE CENY W REGIONIE	BZSiCHPD BYDGOSZCZ SKLEJKA NAJLEPSZA POLSKA SKLEJKA W NIEWIARYGODNIE KORZYSTNYCH CENACH
PARKIETY, MOZAIKI CENY NIŻSZE NIŻ W SKŁADACH FABRYCZNYCH!!! SPECJALNA OFERTA TARTAKÓW BIESZCZADZKICH DLA SIECI „OBI"	WIERUSZÓW PŁYTY WIÓROWE I LAMINOWANE CENY PRODUCENTA!!! AUTORYZOWANY DYSTRYBUTOR	KRASNYSTAW CERAMIKA ŁAZIENKOWA CENY PRODUCENTA!!! JEDEN Z 18 AUTORYZOWANYCH DYSTRYBUTORÓW POLSKICH	ARMATURA KRAKOWSKA CENY PRODUCENTA! JEDEN Z 63 AUTORYZOWANYCH DYSTRYBUTORÓW W POLSCE
EMALIA OLKUSZ WANNY, ZLEWY, BRODZIKI NAJTANIEJ W WOJEWÓDZTWIE!	ZWS KOŁO CERAMIKA SANITARNA DO 12% PONIŻEJ CEN PRODUCENTA!	MARFIE 2000 WANNY, BRODZIKI NIEMIECKIE WYŁĄCZNY DYSTRYBUTOR NA WOJ. KIELECKIE SUPERJAKOŚĆ ZA ROZSĄDNĄ CENĘ!	SANPLAST STRZELNO KABINY NATRYSKOWE WYŁĄCZNY DYSTRYBUTOR NA WOJ. KIELECKIE POLSKIE KABINY, LEPSZE I TAŃSZE OD IMPORTOWANYCH

99/K

Poza tym: Furnel Jasło, Pronit Pionki, Barbog Łódź, Franke
od w/w cen do 3% upustu, za płatność gotówką 2% skonta
Ponad 200 stałych odbiorców!!! Wiarygodnym odbiorcom udzielamy kredytu!!!

http://sbc.wbp.kielce.pl

Jaser Arafat będzie ojcem

Mała różnica wieku

Jaser Arafat, mimo że właśnie skończył 65 wiosen, spodziewa się pierwszego potomka.

Żona przywódcy Palestyńczyków ma tylko 32 wiosny, a do tego jest chrześcijanką. Nie przeszkadza im to żyć szczęśliwie wraz z 38 adoptowanymi dziećmi. Gdy Jaser Arafat w 1992 roku uległ wypadkowi, jego żona nie odstępowała od nieprzytomnego małżonka nawet na krok. **Gdyby nie ciągłe zagrożenie ze strony arabskich ekstremistów, małżeństwo państwa Arafat byłoby w pełni szczęśliwe.**

AMOREK

W starożytnym Rzymie najpopularniejszym afrodyzjakiem było oko hieny z dodatkiem kopru

W POSZUKIWANIU ELIKSIRU MIŁOŚCI

Męska część ludzkości uważa, że herosem jest się dopóty, dopóki starcza sił na miłosne igraszki. Gdy męskie libido spada, a mężczyzna zaczyna mieć kłopoty z potencją, pojawiają się marzenia o wspaniałym środku na pobudzenie utraconych sił.

Afrodyzjaki, bo o takich środkach tu mowa, znane były od tysiącleci. Już rzymski poeta Owidiusz, autor m.in. „Remedia amoris", twierdził, że najlepszym środkiem na miłość jest **wino**, „aby tylko nie za dużo..." Trzysta lat przed Owidiuszem grecki filozof Arystoteles zalecał **miętę**, a w starożytnym Rzymie najpopularniejszym afrodyzjakiem było **surowe oko hieny z dodatkiem kopru do smaku**. Arabowie twierdzili natomiast, że jedynym środkiem na męskie niedomagania są **nasiona sosny w połączeniu z migdałami.**

Na przełomie XIX i XX wieku wystąpiła istna erupcja afrodyzjaków. „Najlepsze" były oczywiście te, trudno dostępne, a więc **sproszkowany róg nosorożca, korzeń żeń-szenia, suszona ośmiornica, różne odmiany rzadko spotykanych wodorostów, ostrygi itp.** Te naturalne środki były jednak bardzo drogie, więc „wynaleziono" tańsze i bardziej pospolite antidotum na seksualną niemoc. Za doskonałe uważano **jajka, pomidory, ogórki, cebule i pory.**

Tymczasem biochemicy postanowili sprawdzić, czy któryś z wymienionych wcześniej specyfików zawiera coś, co mogłoby pobudzać oziębłego pana. Okazało się, że ani korzeń żeń-szeń, ani sproszkowany róg jednorożca, ani ostrygi czy ośmiornice nie zawierają żadnych związków pobudzających erotyczny mechanizm. **Jedynie ususzona i sproszkowana odmiana żuka latającego nad brzegami Morza Śródziemnego, znanego jako „mucha hiszpańska" działa pobudzająco tak na mężczyzn, jak i na kobiety. Lekarze jednak ostrzegają: nieumiejętne, zbyt częste lub nie skonsultowane z lekarzem specjalistą używanie tego afrodyzjaku może mieć przykre i nieprzewidziane skutki...**

Chochlikowe psoty

Drukarski chochlik lubi psocić nawet w Dniu Zakochanych. Stąd właśnie w naszej walentynkowej sondzie przy ostatnim zdaniu wypowiedzi pana Jerzego Kuźniara zabrakło cudzysłowu, podkreślającego fakt, iż to stwierdzenie należy potraktować z przymrużeniem oka. Za niedopatrzenie serdecznie przepraszam autora wypowiedzi i osobę, której cytowane słowa dotyczyły.

Pieniądze są przyczyną zdrad?

Jak to robią w Ameryce

Amerykanie jak to Amerykanie - lubują się w przeprowadzaniu najrozmaitszych testów, badań itp. Ostatnio przyszło im do głowy, aby zbadać mężowską niewierność.

Stwierdzono, że 60 procent mężczyzn miało co najmniej o jedną partnerkę za dużo /wliczając w to żonę/. Amerykańskie przygody miłosne trwają z zasady krótko - około jednego miesiąca. Tylko 20 procent zdradzających panów spotyka się z kochanką dłużej niż pół roku.

Według naukowców najniebezpieczniejszy okres jest pomiędzy 39 a 42 rokiem życia, między 49 a 52 rokiem życia oraz 8, 14 i 25 rok pożycia małżeńskiego. Jeśli małżeństwo ma wysokie dochody, niewierność męża jest bardziej prawdopodobna.

Mogą publicznie popłakać...

Czego zazdroszczą mężczyźni?

Mężczyźni, choć kobietami być nie chcą, zazdroszczą im wielu rzeczy. Między innymi uważają, że niewiasty mają łatwiejsze życie - nie muszą się golić, nie muszą iść do wojska, nie zawodzą seksualnie, łatwiej im zerwać męsko-damskie więzy, mogą urodzić drugiego człowieka, wcześniej przechodzą na emeryturę, dłużej żyją, **a przede wszystkim mogą sobie publicznie popłakać...**

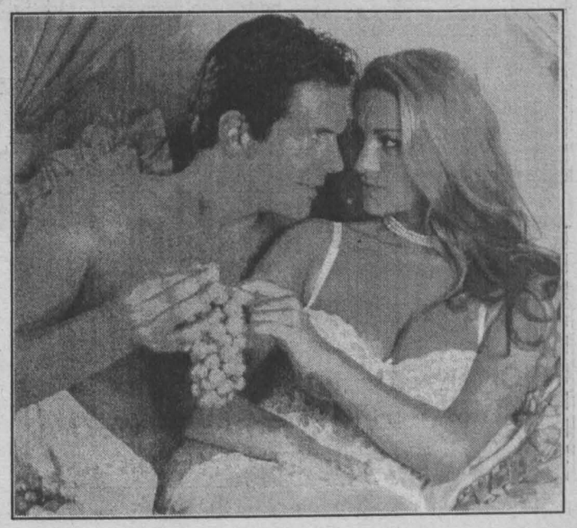

Czekamy na zwierzenia

Podzielcie się szczęściem

Prawie każdego tygodnia docierają do nas sygnały, że niektórzy z Was, za naszym pośrednictwem poznali kogoś wyjątkowego. Rzec można, że nastąpił swoisty boom zaręczynowy. Co jednak ze ślubami? Wciąż czekamy na pierwszy „amorkowy" ślub!

W dalszym ciągu czekamy na Wasze listy. Piszcie do nas o swoim szczęściu, podzielcie się nim. Piszcie również o swoich niepowodzeniach. Takie listy również opublikujemy, aby przestrzec innych, by nie popełniali tych samych błędów, co Wy. Jeśli zechcecie być anonimowi, uszanujemy tę decyzję.

*** Pora na małe co nieco Puchatku. Czeka na ciebie Ul wypełniony wspaniałym 40-letnim miodem.** Postaraj się! Może być tylko dla ciebie. /116/

*** Mam 50 lat, własne mieszkanie oraz skończoną szkołę średnią.** Jestem kawalerem i pragnę poznać miłą i wolną panią w odpowiednim wieku, średniego wzrostu. /117/

*** Mam 20 lat, 164 cm wzrostu, jestem spod znaku Bliźniąt.** Chciałabym poznać miłego chłopca z poczuciem humoru, w wieku 20-24 lata, który jest samotny tak jak ja. /118/

Szukaj, aż znajdziesz

*** Kawaler, lat 23, 175/72, przystojny, spokojny brunet.** Pragnę poznać kobietę do lat 25, spokojną, uczuciową, w miarę ładną, która lubi wieś. Posiadam własne gospodarstwo. /119/

*** Mam 30 lat, 172 cm, wykształcenie średnie, 5-letniego syna.** Poznam pana w odpowiednim wieku, który byłby wspaniałym przyjacielem. Jeżeli jesteś samotny, a masz dość samotności, brak ci kogoś z kim mógłbyś porozmawiać, pośmiać się, to proszę napisz. /120/

*** Samotny wdowiec, lat 54, wzrost 170 cm, wykształcenie średnie**, pracujący, bez nałogów, jedno dziecko na studiach. Pozna panią w wieku 40-50 lat bez nałogów, miłą, poważnie myślącą o dalszym życiu. /121/

*** Cześć chłopaki! Jeżeli nie przekroczyliście 23 lat, umiecie tańczyć, napiszcie.** Mamy to samo imię - Anka, ok. 164 cm, duże poczucie humoru. Bardzo lubimy się śmiać. Zaryzykujcie!!! /122/

*** Mam 50 lat, 170 cm, mieszkanie, samochód, firmę oraz ukończone wyższe studia.** Jestem szczupły i od 15 lat samotny. Poznam miłą i zaradną panią w odpowiednim wieku, bez nałogów i zobowiązań rodzinnych, lubiącą dobrą muzykę, film, turystykę, jak również spokój domowego ogniska oraz pracę na działce. /123/

*** Jeśli masz osobowość taką jak ja bym chciała. Jeśli jesteś wolny i nie chcesz żebym cierpiała. Poproś Amorka swego on cię do mnie skieruje, on wie wszystko dokładnie czego ja potrzebuję.** Wiersz ten dedykuje wdowa po 40, o miłej aparycji i szczupłej budowie ciała, 164 cm wzrostu z Kielc - panu, najlepiej wdowcowi /lecz niekoniecznie/ w wieku 47-55 lat. /124/

*** Mam 22 lata, szatyn, 176 cm, kawaler, lubiący szalone i niecodzienne pomysły**, kochający namiętnie podróże, o mentalności romantyka, tolerancyjny, wolny od zarozumiałości i pruderii, ceniący seks w najlepszej oprawie, pozna dziewczyny o podobnych walorach. /125/

*** Pragniesz przeżyć coś wspaniałego? Twoje codzienne życie to tylko odcienie szarości?** Czas z tym skończyć! Napisz, czeka na ciebie 20-latek z dużym temperamentem, spragniony ciepła, szczerości, romantyczności, prawdziwej kobiecości. /126/

*** Jestem 19-letnią wysoką brunetką. Marzę o poznaniu zmysłowej i czułej dziewczyny.** Więc jeśli jesteś odezwij się. /127/

*** Mam 35 lat, szczupła, wzrost raczej niski, wierząca, lubiąca szczerość i prawdomówność.** Mimo dużej grupy przyjaciół czuję

się samotna, szukam bratniej duszy, kawalera do lat 40, wierzącego, najchętniej z Kielc, bez nałogów /może być wdowiec/. /128/

*** Nieśmiała wdowa po czterdziestce, 163 cm**, poszukuje partnera kulturalnego, przystojnego, bez nałogów. /129/

*** Jeśli jesteś blondynką i chciałabyś poznać mężczyznę przystojnego, wysportowanego, wolnego, lat 32**, 182 cm o dobrej prezencji, bez nałogów, uprawiającego kulturystykę, ceniącego u kobiety uczciwość i tolerancję. Jeśli jesteś świadoma tego co w życiu jest najważniejsze, to napisz do mnie. /130/

*** Jestem 21-letnią studentką, blondynką, podobno zgrabną, miewającą szalone pomysły.** Cenię w ludziach uczciwość, otwartość, wrażliwość. Szukam tej drugiej połówki pomarańczy, czyli chłopaka, który potrafiłby dostrzec we mnie odrobinę piękna. Nie oczekuję wiele, pragnę poczuć ciepło drugiej osoby i doznać romantyzmu w tej szarej rzeczywistości. /131/

*** Szukam naiwnej wspólniczki na dożywocie! Cela własnościowa 33 m kw. - 50-letni recydywista matrymonialny.** /132/

*** Uwaga! 34-letnia mama małego chłopca, pilnie potrzebuje zapełnienia połowy swojego serca.** Wskazany dawca: samotny tatuś z pociechą. Nagroda! Pełna i szczęśliwa rodzina. /133/

*** Mam 30 lat, 179 cm wzrostu, domator lubiący gotować oraz spędzać wieczory we dwoje.** Bliźniak z poczuciem humoru, tolerancyjny, szczery, bez zobowiązań. Pozna panią do lat 35, z własnym mieszkaniem, ceniącą szczerość i wierność, może być z dzieckiem. Jeśli masz do zaoferowania trochę miłości i czujesz się samotna jak ja, napisz do mnie. /134/

Wielki konkurs trwa!

Mało słów, dużo treści

Wciąż trwa nasz wielki, nieustający konkurs na najciekawszą ofertę matrymonialną lub towarzyską. Dobry anons powinien mieć jak najmniej słów i jak najwięcej treści.

Autorzy trzech najciekawszych i niekonwencjonalnych anonsów otrzymają od nas raz w miesiącu nagrody niespodzianki, a anonse zostaną opublikowane raz jeszcze, co, oczywiście, zwiększy szanse ich autorów na znalezienie partnera.

LISTY ♥ LISTY ♥ LISTY ♥ LISTY

CHOĆBY MAŁY LIŚCIK

Drogi Amorku! Choć zamieszczałem u was oferty już trzy razy jeszcze nigdy nie dostałem nawet małego liściku w odpowiedzi od jakiejś pani. Może dlatego, że piszę dość konkretnie. Mnie nie chodzi o małżeństwo, bo do małżeństwa trzeba dojrzeć. Ja chciałbym zaprzyjaźnić się z kobietą, a może później kto wie? Nie mam ani samochodu, ani mieszkania, ani nie jestem bogaty. Niestety, dziewczyny teraz patrzą przede wszystkim na to, co mężczyzna ma materialnego, a dopiero potem co sobą reprezentuje. Nie będę ukrywał, że pragnąłbym zaprzyjaźnić się z dziewczyną, która nie jest brzydka ani gruba. Powiecie, że nic nie daję, a mam wymagania. Może jest w tym jakaś prawda, ale przecież tak to już jest, że to co ładne jest bardziej w cenie. Smutna prawda, ale prawda. Ja, niestety, jestem średnio przystojny, nic rewelacyjnego. Mam 168 cm wzrostu, włosy ciemnoblond i poszukuję miłości mojego życia.

- **Jack Nicholson nie zwalnia tempa**
- **Życie rodzinne dalekie od konwencji**

JEST WIELKI JUŻ OD 25 LAT

Jack Nicholson skończył 56 lat. Siwiejący i łysiejący aktor, ulubieniec Hollywoodu, ciągle jest na fali. Jego prywatne życie nie przestaje interesować prasy, która co jakiś czas wraca do jego rozstania z Anjelicą Huston, czy powtórnego związania się z Rebeccą Broussard, matką ich dwójki dzieci i aktorką w reżyserowanym przez Nicholsona filmie „The Two Jakes".

Ostatni film „Wolf", gdzie Nicholson występuje z **Michele Pfeiffer** /pierwszy raz pokazali się na ekranie razem w „Czarownicach z Eastwick"/, jest zmodernizowaną historią o człowieku-bestii. Jest to jednocześnie czwarty film reżyserowany przez Mike'a Nicholsa z Nicholsonem w roli głównej /wcześniejsze obrazy to „Carnal Knowledge", „The Fortune" i „Heartburn"/.

25 lat temu **Jack Nicholson** przegrał w rywalizacji na zdjęciach próbnych do filmu „The Graduate". Dziś to on wybiera reżyserów i partnerów do gry. Nie jest aktorem tanim - rozmowa z Nicholsonem zaczyna się zazwyczaj od sumy 13 milionów dolarów za film, nie licząc pieniędzy z udziałów w sprzedaży biletów oraz przerw zdjęciowych, podczas których aktor ogląda z upodobaniem swoich ulubionych „Lakersów".

Za **„Batmana"** Nicholson zgarnął łącznie 60 milionów. Za **„Wolfa"** spodziewa się otrzymać w sumie 30 milionów dolarów. Film ten w ciągu pierwszych 10 tygodni wyświetlania zarobił w samych tylko Stanach Zjednoczonych 90 milionów.

Prywatnie, Nicholson należy do mężczyzn zadowolonych z siebie, uśmiechniętych, obdarzonych nieco ironicznym poczuciem humoru. Jego życie rodzinne dalekie jest od konwencji. Mieszka w Los Angeles z panią Broussard, ale w oddzielnym domu. Dzieciom - jak mówi - próbuje przekazać w spadku nieco staroświeckie zasady życiowe, takie jak uczciwość, dobre maniery, konieczność pukania do zamkniętych drzwi, niezapominania o przyjaciołach, szczególnie wtedy, gdy mają jakieś kłopoty.

Nicholson urodził się w 1938 r. w Nowym Jorku, ale wychowywał się w New Jersey. Mając 17 lat przeprowadził się do Los Angeles, gdzie pracował w studiu filmów animowanych. Zadebiutował na scenie teatralnej w sztuce „Tea and Symphathy". Pojawił się również w serialu „Divorce Court", a zaraz potem zadebiutował w filmie „Cry Baby Killer". Był wówczas rok 1958 i Nicholson miał 21 lat. Reżyserem filmu był Roger Corman.

Dalsze 9 lat spędził grywając w komediach i pisząc scenariusze dla Cormana. Wreszcie nadarzyła mu się rola prawnika w „Swobodnym jeźdźcu", która przyniosła mu jedną z 10 nominacji do Oscara. Potem były takie filmy z jego udziałem, jak „Honor Prizzich", „Chinatown" /w reż. Romana Polańskiego/, „Ironweed", „Reds", „The Last Detail" czy „Pięć łatwych utworów". Oscary dostał za role gwałciciela ze szpitala dla psychicznie chorych w „Locie nad kukułczym gniazdem" oraz zblazowanego astronauty w filmie „Czułe słówka".

Jack Nicholson pracował dla tak znakomitych reżyserów, jak **Stanley Kubrick, Warren Beatty, Mike Nichols** czy **Tim Burton.** Trzykrotnie też sam stawał za kamerą jako reżyser w roku 1970, 1979 i 1991.

Aktor może utrzymać się na szczycie - jak utrzymuje Nicholson - przeciętnie nie więcej niż 6 lat. On sam jednak jest zaprzeczeniem tej tezy, gdyż pracuje nieprzerwanie w glorii i chwale przez ćwierć wieku i nadal nie widać końca.

Czy ma pan jakąś tajemnicę, która gwarantuje sukces - pytają go często dziennikarze. Wtedy na ogół mrużąc złośliwie swoje brązowe oczy odpowiada: „Klucz do sukcesu to optymizm, humor i dystans do wszystkiego wokół. Sekret kryje się w stosunku do życia."

Wkrótce rozpocznie się najpopularniejszy we Włoszech festiwal piosenki San Remo 95. Tegorocznymi prezenterami będą widoczni na zdjęciu - Anna Falchi /z lewej/, Claudia Knoll /z prawej/ oraz Pippo Boudo. Fot. PAP/CAF-EPA

Szpiegowski hit

Poważna kasa

Ekranizacja szpiegowskiej trylogii Toma Clanceya stała się w USA kasowym przebojem kin. „Polowanie na Czerwony Październik" oraz „Patriot Games" zarobiły łącznie w Stanach Zjednoczonych grubo ponad 200 milionów dolarów. Podobny sukces trzecią część trylogii „Clear and Present Dangerous" z Harrisonem Fordem w roli głównej. Jak się ocenia wszystkie trzy części dadzą łącznie ponad 500 milionów dolarów wpływów.

Nie będę Fredem

Po tym jak film „Jaskiniowcy" stał się kasowym przebojem zarabiając w samych tylko St. Zjednoczonych ponad 200 milionów dolarów nie ustają naciski wytwórni Stevena Spielberga na kontynuację cyklu przygód sympatycznych ludzi z epoki kamiennej. Ostatnio jednak mimo wielu nalegań nie udało się namówić **Johna Goodmana**, który odtwarzał postać Freda, do ponownego zagrania tej roli w planowanej drugiej części „Jaskiniowców". „Nie chcę - powiedział aktor - by potem kojarzono mnie tylko i wyłącznie z Fredem Flintstonem. Nie zagram i już".

Na autografach wielkich gwiazd można zarobić!

Psy myśliwskie

Czy można zarabić na życie „handlując" autografami? W Hollywood można, i to wcale dobrze. Ludzie tu po prostu zawodowo polują na gwiazdy wszędzie tam, gdzie mogą się pojawić.

A więc na premierach filmów, na galówkach związanych np. z imprezami charytatywnymi, na stadionach sportowych i w holach hotelowych. Nazywają tu tych ludzi „psami myśliwskimi". O nabywców nietrudno, bo Amerykanie namiętnie zbierają autografy gwiazd. Istnieje nieoficjalny cennik: za autograf, sam podpis, można otrzymać od 50 do 300-400 dolarów /np. 400 dolarów osiąga autograf **Gregory Pecka** z dopisanymi kilkoma słowami, w rodzaju - „z najlepszymi pozdrowieniami"/. „Pies myśliwski" może wyciągnąć 2-3 tysiące dolarów miesięcznie. Niekiedy więcej.

http://sbc.wbp.kielce.pl

Jim Carrey - najbardziej błyskotliwa kariera roku w Hollywood!

AKTOR Z GUMY

W minionym roku kalendarzowym nikt w Hollywood nie zrobił tak szybkiej i oszałamiającej kariery, jak Jim Carrey. Z dnia na dzień, dzięki opartemu na komiksie, pełnemu tricków filmowi „Maska" ten 32-letni, mało dotąd znany aktor, stał się ogromnie popularny.

Oznaki popularności

Jedną z widocznych oznak popularności są w światowej stolicy przemysłu filmowego gaże. W przypadku Jima rosły one jak na drożdżach. Za rolę zwariowanego detektywa w filmie „Ace Ventura, psi detektyw" /w Polsce wydanego właśnie na kasetach wideo/ otrzymał bardzo skromne pieniądze - zaledwie 350 tysięcy dolarów. Za „Maskę" - dostał 450 tysięcy. Gdy się jednak okazało, że ten ostatni film bije w Stanach Zjednoczonych i Europie rekordy powodzenia, za drugoplanową rolę w kolejnym obrazie o człowieku-nietoperzu „Batman Forever" Carrey otrzyma 5 mln dolarów, zaś za odtwarzanie jednej z głównych postaci w obrazie „Dumb and Dumber" - aż 7 milionów. To się nazywa kariera! Lubiący żartować, nie tylko na ekranie, ale i w życiu aktor śmieje się, że niedługo będzie musiał zmienić swe nazwisko na „ka ching!", czyli dźwięk zatrzaskiwanej kasy.

Uodporniony na wstrząsy

Nie przejmuje się swoją popularnością. - Bardzo wiele razy w swoim życiu byłem i na wozie, i pod wozem. Uodporniłem się na wszelkie wstrząsy, na wzloty i upadki. Jeśli teraz spadnę z wysokiego konia, strzepnę ubranie i pójdę dalej - mówi aktor. Nie przejmuje się też tym, że choć ma wiele wielbicielek swego niezwykłego, komicznego talentu, nie jest postrzegany jako mężczyzna seksowny. W niedawnej ankiecie rozpisanej przez niemiecki miesięcznik „Kino", kinomani zaliczyli go wprawdzie do grupy najzdolniejszych młodych aktorów hollywoodzkich, ale też najmniej atrakcyjnych. Pociesza się tym, że przynajmniej znalazł się w dobrym towarzystwie, obok **Leonarda Di Caprio,** czyli aktora, który w świetnym melodramacie „Co gryzie Gilberta Grape?" olśniewająco zagrał nienormalnego chłopca, brata bohatera.

Popularność przyniosła Jimowi i dobre, i złe rzeczy. Z jednej strony mógł sobie pozwolić na zakup, za 7 milionów dolarów, wymarzonego, ogromnego domu w Brentwood. Z drugiej jednak strony - jego małżeństwo uległo rozkładowi. Niedawno **Jim Carrey** rozwiódł się po 8-letnim pożyciu z aktorką Melissą, z którą ma 6-letnią córeczką Jane. Sam o sobie mówi, że dziwi się, iż żona aż tak długo wytrzymała z takim absolutnym wariatem jak on.

Urodzony komik

Jego droga życiowa nie była najłatwiejsza. Urodził się w 1962 r. w Newmarket, w kanadyjskim stanie Ontario. Już w szkole podstawowej, swą niesamowicie plastyczną twarzą, jak z gumy, rozśmieszał wszystkich kolegów. Jako piętnastolatek wyjechał z rodzicami do Toronto. Ojciec-artysta grał tam na klarnecie i saksofonie i założył wielką, bigbandową orkiestrę. Rodzinie nie powodziło się jednak najlepiej i bezrobotny ojciec zmuszony był nawet sprzedać instrumenty, aby opłacić pobyt w szpitalu jednego ze swych czworga dzieci. - To wydarzenie uświadomiło mi - powiedział Jim w jednym z niedawnych wywiadów - że w życiu nie ma czegoś takiego jak bezpieczeństwo, a więc, że każdy powinien robić przynajmniej to, co lubi najbardziej.

Matka zmarła, gdy Jim, najmłodszy z rodzeństwa, był nastolatkiem. Występował wtedy w znanym komediowym klubie „Yuk Yuk's". Rozśmieszał ludzi jeżdżąc po całej Kanadzie.

Miał szczęście

Wreszcie zajechał do Hollywood. Tam miał szczęście, bo zaangażowano go do telewizyjnego serialu „In Living Color". Budził ogromne salwy śmiechu wcielając się w tak różne /ale wszystkie zwariowane/ postacie jak kulturystyka Vera De Milo lub „czubek" Marshal Bill. Telewizyjni bossowie pozwolili mu prowadzić własny, stały program rozrywkowy. Grał różne, małe role w filmach, m.in. w „Peggy Sue wyszła za mąż ". Na planie tego obrazu zaprzyjaźnił się z drugim „wariatem z Hollywood" uwielbiającym zgrywy Nicolasem Cage. Ale tak naprawdę to zauważono go dopiero po zwariowanej komedii „Ace Ventura". Wyglądał w tym filmie komicznie: włosy ułożone, dzięki brylantynie, w wielki czub, czyli tzw. kaczy kuper, na grzbiecie upiornie kolorowa hawajska koszula, spodnie w prążki, buty kowbojki.

Niezła zabawa

Obraz zarobił aż 60 mln dolarów, podczas gdy jego realizacja kosztowała zaledwie 15 mln. Ale prawdziwy szał mody na Carreya nastąpił po „Masce". Podczas realizacji tego filmu aktor spędzał każdego dnia aż 4 godziny na charakteryzacji, ale nawet tak kunsztowny makijaż nie zmniejszył typowej dla niego nadekspresyjności. Po tym właśnie niezwykłym obrazie nazwano go „aktortem z gumy". Krytycy zaś ogłosili narodziny nowego, genialnego komika, który łączy w sobie cechy wspaniałego Robina Williamsa i niemniej świetnego Jerry'ego Lewisa.

O Jimie Carreyu na pewno będzie jeszcze bardzo głośno. Producenci szykują bowiem sequele, czyli dalsze ciągi i „Maski" i „Psiego detektywa". Zapowiada się więc niezła zabawa.

BARBARA WÓJCIK

Finlandia ma nową Miss Piękności. Jest nią Heli Pirhonen, wybrana na królową w Helsinkach 10 lutego. Na zdjęciu: łzy szczęścia spływają po policzkach nowej królowej piękności. Fot. PAP/CAF-EPA

Costner bałaganiarz

Wiele ostatnio się pisze o filmie realizowanym przez Kevina Costnera. Niewiele jednak rzeczy przyjemnych. Budżet filmu, który jest fantazją o podwodnym świecie, przekroczył już 130 mln dolarów, a wiele pozostało jeszcze do zrobienia.

Produkcję wstrzymały huragany szalejące na Hawajach, gdzie kręcona była większość zdjęć i ciągle wzrastające koszty budowy i remontów dekoracji. Jeden z aktorów twierdzi, że nigdy wcześniej nie widział takiego chaosu na planie, wyłączając notorycznie przekraczający budżet film Coppoli „Czas Apokalisy".

Książka o romansie księcia Karola będzie sfilmowana?

Szukają „kochanki"

Książka brytyjskiej autorki Caroline Graham „Camilla: kochanka króla" zostanie sfilmowana przez firmę „Koshiba", która wcześniej zrealizowała niezwykle popularny serial wg książki o księżnej Dianie.

Mimo zastrzeżeń do tytułu - Karol nie ma jeszcze praw do korony - książka szybko stała się bestsellerem. Ujawnienie, że Karol od wielu lat utrzymywał intymne kontakty z Camillą Parker-Bowles, stało się wielką sensacją. Nie wiadomo, kto zagra rolę kochanki następcy tronu, którą księżna Diana nazwała ostatnio „rottweilerem".

Szukaj, aż znajdziesz

*** Dwie 20-letnie studentki, szatynka i blondynka, lubiące dobrą muzykę,** ciekawą książkę, wszystko, co odlotowe i zwariowane, chętnie poznają dwóch inteligentnych chłopaków o wesołym usposobieniu w wieku 20-24 lata. /135/

*** Astronauta Krzysztof Kolumb - odznaczony krzyżem kawalerskim trzydziestej szóstej jesieni,** wyruszy dla Ciebie i odkryje przed Tobą, Twoją Galaktykę-Amerykę kosmosu Twojego ducha i ciała. /136/

*** Miła, ładna i sympatyczna kielczanka po pięćdziesiątce, o pogodnym usposobieniu** i młodym wyglądzie, kulturalna, bez nałogów, ceniąca szczerość i prawdomówność, pozna pana o podobnych walorach, wysokiego z minimum średnim wykształceniem, w wieku 53-58 lat, który może zawrzeć ślub kościelny. /137/

*** Jestem bezdzietną wdową po 40, 168 cm, średnia tusza, ciemna blondynka,** bez nałogów, domatorka, zdrowa, pracowita, lubiąca przyrodę i zwierzęta oraz spokojne, harmonijne życie rodzinne. Chętnie zamieszkam u pana. Cel towarzysko-matrymonialny/138/

*** Mam 30 lat, około 170 cm wzrostu, jestem rozwiedziony, mam wesołe usposobienie. Mieszkam samotnie,** lubię długie spacery, dobry film oraz taniec. Bardzo cenię szczerość i zrozumienie. Pragnę, aby napisała do mnie dziewczyna z córeczką, która czuje się skrzywdzona przez los. /139/

*** Jestem wolna, mam 53 lata, wzrost 172, pogodna, opiekuńcza,** domatorka, bez nałogów. Mam własne M-4. Poznam pana spod znaku Wagi lub Wodnika. /140/

*** Samotny, lat 48, 166/64, szatyn, bez nałogów i zobowiązań.** Własny dom na wsi, niedaleko zalewu w Chańczy. Spokojny, tolerancyjny. Poznam panią do lat 48, która zechciałaby zamieszkać na wsi. /141/

*** Brzydka, gruba wdowa za mąż wyjść gotowa, za dużego chłopa, który kochać umie.** Jeśliś taki jest - to siup! Dzisiaj zaręczyny, jutro ślub! Wasza - 50, 162, reszta jest tajemnicą. /142/

*** Dwóch młodych, przystojnych, 20-letnich mężczyzn,** jeszcze niedoświadczonych, pozna panie do lat 40 w celu miłego spędzenia czasu. /143/

*** Wolna radomianka, 38/168/70 „ruda" szatynka, oczy piwne.** Ładna, zgrabna, romantyczna, Ryba. /144/

*** Kawaler, lat 27, szatyn, wysoki, wykształcenie średnie,** pozna panią z Ostrowca lub okolic, poważnie myślącą o życiu. /145/

*** Jeśli masz wrażenie, że życie przechodzi obok ciebie, a ty nie możesz nic zrobić ze swoją samotnością,** to napisz do mnie. Mam 22 lata, zielone oczy, ciemne włosy. Jestem zodiakalną Panną. U ludzi cenię prawdomówność i wyrozumiałość. /146/

*** Trzydziestokilkulatek, brunet, pozna miłą panią. Nie stawiam żadnych warunków, bowiem uważam, że znajomości nie należy zaczynać od przedstawiania listy wymagań.** Dopiero poznając kogoś możemy stwierdzić, czy to jest ktoś, kogo pragnęliśmy poznać. Szukam ciepła, zrozumienia i akceptacji. Proszę o długi i szczery list. Poznanie wzajemnych oczekiwań to połowa sukcesu. /147/

*** Będę twoją Ewą, skuszę cię jabłkiem, a ty otwórz mi drzwi twojego raju.** Czeka na ciebie nieprzeciętna, ciemnowłosa 47-latka. /148/

*** Samotny kielczanin po studiach, uczciwy, bez nałogów, zamiłowania sportowe,** z własnym M. Pragnę poznać panią do lat 44, stanu wolnego, niebrzydką, zgrabną, uczciwą, bez zobowiązań i nałogów, niezależną finansowo. /149/

*** Mam 18 lat, jestem szczupłą, niebieskooką, ciemną blondynką.** Lubię przyrodę i wędrówki górskie oraz zachody słońca. Szukam przyjaciela /a może kogoś więcej?/. /150/

*** Dziewczyno, jeśli czujesz się samotnie, nie masz komu się zwierzyć,** porozmawiać. Jeśli nie masz własnego dachu nad głową, to napisz do 33-letniego kawalera, który jest czuły, opiekuńczy i prawdomówny, ale brak mu bratniej duszy. /151/

*** Rozwiedziona, 43 lata, kształty okrągłe, 165 cm wzrostu,** domatorka. Mam dwóch synów. Poznam przystojnego pana /170-182 cm/, inteligentnego, bez nałogów, zaradnego, dobrze sytuowanego, któremu dokucza samotność, w wieku do 46 lat. /152/

Na bal do pałacyku

Nadrobić stracony czas

Wielki karnawał z „Amorkiem" dobiega, niestety, końca. Trzeba więc wykorzystać ostatnie karnawałowe dni i trochę poszaleć!

We wtorek w salach pałacyku Zielińskiego będą mogli się spotkać wszyscy samotni. Tańce będą zapewnione przez zespół **„Concord"** w składzie **Jerzy Gumuła i Stanisław Bętkowski.** Od strony gastronomicznej jak zwykle na wysokości zadania stanie kawiarnia pałacyku, na czele z panią **Zofią Marasek,** która zawsze uwija się jak tylko może, żeby sprostać wymaganiom gości. Całości patronuje oczywiście **„Echo".**

Kto nie był jeszcze na „amorkowym balu" ma szansę nadrobić stracony czas. Już w najbliższy wtorek, 21 lutego, godzina 17. Obecność obowiązkowa!

Nie gniewaj się, Pawełku!

Pawełku! Bardzo mi przykro, że nie doszło do naszego spotkania 3 lutego o godz. 16.30. Naprawdę chciałabym się z Tobą zobaczyć. Proszę Cię zadzwoń i nie gniewaj się. **Agnieszka**

Prosimy o adres

Osobę, która zamieściła swoją ofertę **pod numerem „29"** prosimy o kontakt z redakcją. Czekają listy, które przyszły w odpowiedzi na Twój anons.

Ważne dla zamieszczających i odpowiadających na oferty „Amorka"

ODNAJDŹMY SIĘ!

W związku z licznymi zapytaniami dotyczącymi zamieszczania Państwa anonsów i przekazywania korespondencji, przypominamy ogólne zasady postępowania.

Zamieszczanie anonsów i przekazywanie korespondencji jest **bezpłatne.** Każdy kto chce, aby jego ogłoszenie ukazało się w „Amorku" musi przesłać do nas swoją ofertę oraz podać swój **dokładny adres.** Często zdarza się, że zapominacie podać nam swoje namiary.

Osoby odpowiadające na zamieszczone anonsy powinny postępować w następujący sposób: należy napisać list do wybranej osoby, włożyć do koperty i zakleić ją. W miejscu, **gdzie powinien być znaczek /!/ trzeba wpisać numer wybranej oferty.** Tak przygotowaną korespondencję /jeden lub więcej listów/ należy umieścić w większej kopercie, **dołączyć odpowiednią liczbę znaczków pocztowych /luzem/** i przesłać pod adresem „Echa Dnia". Listy, do których nie będą dołączone znaczki pocztowe o odpowiednim nominale, nie będą przekazywane! Nasz adres: 25-953 Kielce 12, skr. pocztowa 163, z dopiskiem „Amorek".

Zachowanie tych wymogów będzie dla Państwa gwarancją, że wybrane osoby dostaną Wasz list bardzo szybko.

http://sbc.wbp.kielce.pl

Dziś flaki

Po liońsku

1 kg ugotowanych flaków, ćwierć szklanki oleju, 2 duże cebule, 2 łyżki masła, 2 łyżki soku z cytryny lub octu winnego, 2 łyżki posiekanej natki pietruszki, pieprz, sól.

Cebulę pokroić w cienkie półplasterki, usmażyć na rozgrzanym oleju na złoty kolor, wyjąć łyżką cedzakową, przełożyć do rondla. Do pozostałego na patelni oleju dodać masło, pokrojone w paseczki flaki, usmażoną cebulę; doprawić solą, pieprzem i smażyć 15-20 min, często mieszając. Skropić sokiem z cytryny, posypać natką i wyłożyć na rozgrzany półmisek /**100 g - 125 kcal**/.

Po nicejsku

1 kg flaków, 15 dag chudego wędzonego boczku, 2 łyżki masła, łyżka mąki, 2 szklanki białego wytrawnego wina, 2-3 łyżki koncentratu pomidorowego, cebula, 2 goździki, 1-2 ząbki czosnku, listek laurowy, łyżeczka tymianku, kieliszek koniaku, 2 łyżki posiekanej natki pietruszki, pieprz, sól.

Umyte flaki włożyć do rondla, zalać wrzątkiem i gotować. Po 20 min. odcedzić, ułożyć w rondlu, zalać zimną wodą, dodać cebulę z wciśniętymi w nią goździkami, czosnek, listek laurowy, tymianek i gotować ok. 2 godzin. Miękkie flaki wyjąć z wywaru, ostudzić, pokroić w cienkie paseczki. Drobno pokrojony boczek zrumienić w rondlu, dodać masło, chwilę smażyć mieszając, po czym wsypać mąkę, zrobić zasmażkę, rozprowadzić ją białym winem, dodać koncentrat pomidorowy i chwilę gotować na małym ogniu. Gdy sos zgęstnieje, włożyć flaki i dusić 20-30 minut. Pod koniec duszenia doprawić solą i pieprzem. Przed podaniem posypać natką /**100 g - 120 kcal.**/

Po portugalsku

1 kg ugotowanych flaków, 20 dag surowego tłustego boczku, 20 dag kiełbasy serdelowej, 2 kurze udka, 80 dag białej fasoli, po trzy: cebule, marchewki i strąki czerwonej papryki, łyżka przecieru pomidorowego, pół szklanki białego, wytrawnego wina, 2-3 łyżki oliwy, łyżka tymianku, pieprz, sól.

Umytą fasolę namoczyć na noc w przegotowanej wodzie, po czym ugotować. Półplasterki cebuli zeszklić na oleju, dodać pokrojony w paseczki boczek, mięso z kurczaka i mieszając chwilę smażyć na dość silnym ogniu. Potem włożyć plasterki marchewki i paseczki papryki, wlać dwie szklanki wywaru z gotowanych flaków lub bulionu, gotować na niewielkim ogniu około godziny. Następnie dołożyć pokrojone w paseczki flaki, odcedzoną fasolę, przecier pomidorowy, paski kiełbasy, tymianek, pieprz, sól, wymieszać. Gotować na niezbyt dużym ogniu 30-40 min. Pod koniec wlać wino /**100 g - 145 kcal.**/

W dobie intensywnego rozwoju cywilizacyjnego, z którym wiąże się, niestety, zagrożenie środowiska, tęsknota za utrzymaniem stałej więzi z naturą, za produktami naturalnymi, jest szczególnie silna. Dlatego morze, będące prawdziwą skarbnicą substancji biologicznie czynnych, stało się inspiracją dla wielu renomowanych firm kosmetycznych do opracowywania tzw. morskich kosmetyków. Woda morska, szlam morski, algi i muszle, pancerze skorupiaków, ikra i olej z ryb dostarczają przemysłowi kosmetycznemu wielu cennych, wysoce skutecznych surowców, ułatwiających utrzymanie skóry w dobrej kondycji. W nurcie tym mieści się także nowość „Polleny-Urody" - kolejna linia serii „hydrosystem 24 - aquasoft".

DAR MORZA DLA SKÓRY

Potrójne nawilżenie

Każda skóra ma naturalny system nawilżania i utrzymywania wody. System ten staje się mniej sprawny pod wpływem różnych negatywnych oddziaływań środowiska, w którym żyjemy oraz w miarę upływu lat. Seria kosmetyków pielęgnacyjnych „aquasoft" przeznaczona dla skóry suchej z deficytem wody i lipidów w naskórku oparta jest na interesujących składnikach bioaktywnych: mukopolisacharydach, polinienasyconych kwasach tłuszczowych, beta-karotenie i proteinach pochodzących z morza. Ich działanie wzmocniono przez wprowadzenie do receptur kwasu hyaluronowego prowitaminy B5 oraz witamin: A, E i F.

Preparaty serii zapewniają trzystopniowy system nawilżania:

- przez hydratację polegającą na dostarczeniu powierzchni skóry substancji higroskopijnych, wiążących i zatrzymujących wodę i wzmacniających działanie naturalnego czynnika nawilżającego tzw. NMF,
- przez rehydratację - dzięki wytwarzaniu na powierzchni skóry cienkiej warstewki lipidów, chroniącej przed nadmierną utratą wilgoci własnej,
- przez rekonstrukcję naturalnych lipidów międzykomórkowych warstwy rogowej naskórka i utrzymanie ich ciekłokrystalicznej struktury.

Preparaty zapewniają efekt natychmiastowy - już po pierwszym kontakcie ze skórą natychmiast dostarczają jej niezbędnych czynników nawilżających i efekt długotrwały - dzień po dniu wspomagają naturalny proces nawadniania skóry.

Algi

Algi to morskie wodorosty, słynne ze swoich odżywczych i leczniczych właściwości już od wieków. Są jednym z najbogatszych naturalnych źródeł witamin i minerałów. Zawierają między innymi sód, potas, magnez, wapń, fosfor, jod i krzem oraz witaminy A, B1, B5, C, E. Preparaty z algami mają zdolność przenikania do głębokich warstw skóry, gdzie spowalniają proces jej starzenia się i przywracają jędrność. Dzięki swej bogatej zawartości doskonale także odżywiają skórę.

Lustereczko, powiedz przecie...

Zimowa pielęgnacja

Przynajmniej dwa razy w tygodniu, na zagrożoną przesuszeniem cerę, powinno się zastosować nawilżająco-odżywczą maseczkę. Najbardziej zalecane jest utarte jabłko lub marchewka zagęszczone łyżeczką mleka w proszku. Dobra też jest maseczka z twarożku homogenizowanego z dodatkiem papki z kilku rozmrożonych truskawek. Od czasu do czasu można sobie pozwolić na maseczkę luksusową, która zimą jest znakomitym kosmetykiem - z plasterków soczystej pomarańczy, z bardzo dojrzałego banana lub z avocado. Przy cerze skłonnej do przetłuszczania, która zimą przysparza więcej kłopotów, dobrze działają maseczki z drożdży. Grudkę wielkości orzecha włoskiego rozprowadza się wodą z kilkoma kroplami wody utlenionej na gładką papkę, a potem rozsmarowuje równomiernie na umytej twarzy.

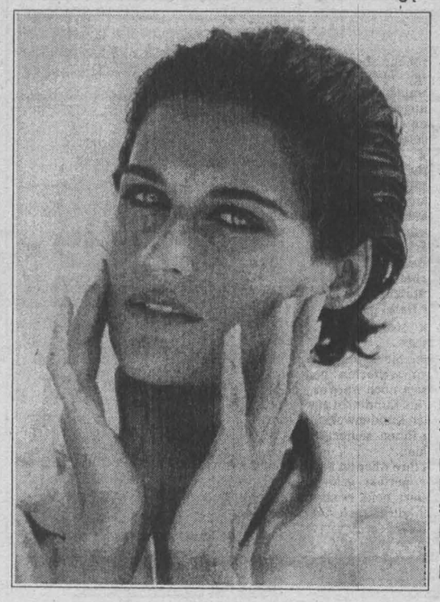

Rano możliwie jak najszybciej po wstaniu i umyciu się wskazane jest wklepanie w skórę grubej warstwy tłustego lub półtłustego kremu.

Wieczorem po starannym oczyszczeniu twarzy mleczkiem kosmetycznym i tonikiem należy rozprowadzić po całej jej powierzchni /nie omijając szyi, która ma teraz ciężki żywot, krępowana golfami, grubymi szalikami/ krem nawilżający. Dobry wpływ na pokrytą kremem skórą mają wilgotne kompresy: pieluszkę z tetry zwilża się ciepłą wodą, wykręca i kładzie na twarz na 15-20 minut.

Radzi MARTA RYCHEL
kosmetyczka dyplomowana
z Salonu
Fryzjersko-
-Kosmetycznego
BEA,
ul. Źródłowa 19 w Kielcach

Grzegorz Markowski.
Fot. PAP/CAF

Andrzej Łapicki zakończył karierę aktorską

50 lat na scenie!

Aleksander Bardini składa życzenia Andrzejowi Łapickiemu w związku z jubileuszem 50-lecia pracy scenicznej. Uroczystość jubileuszowa odbyła się 6 lutego po premierze „Ślubów panieńskich" w reżyserii jubilata i z jego udziałem w roli Radosta. Tą rolą Andrzej Łapicki postanowił zakończyć swoją karierę aktorską.

Fot. PAP/CAF A. Rybczyński

Mamy teraz mnóstwo energii i zapału w podejściu do muzyki

PERFECT jak kobieta

Wywiad z wokalistą zespołu Perfect Grzegorzem Markowskim

*** Co było najistotniejszym powodem reaktywowania Perfectu, co robiłeś wcześniej?**

- Od 1983 r., po rozstaniu z zespołem - pożegnanie Perfectu trwało 6 miesięcy, a wersji tłumaczących dlaczego się rozstajemy było chyba osiem - zarzuciłem śpiewanie. Spotkałem się z muzyką później kilkakrotnie. Czyniłem to trochę wstydliwie, będąc przekonany, że po Perfekcie nie powinno się już nic robić... ewentualnie przejść do Pink Floydu albo The Rolling Stones. Pomyślałem, że było to najpiękniejsze zjawisko w moim życiu - wejść wyżej po prostu nie sposób. Powrót zespołu? Jak to często się zdarza - było to spotkanie przypadkowe z **Andrzejem Urnym** i **Sewerynem Reszką**. S. Reszka zaprosił nas do Kanady na kilka koncertów. Tuż przed odlotem zagraliśmy koncert w Tarnowskich Górach - w śmiesznym składzie, bo bez drugiej gitary. Wystąpili: **Andrzej Nowicki, Andrzej Urny** i **Piotr Szkudelski.** Próba wypadła bardzo obiecująco. Wtedy postanowiliśmy zagrać koncert w Polsce. Na koncert w katowickim Spodku przed rokiem przyszło 7 tys. ludzi. Po tym koncercie postanowiliśmy grać.

*** Jak wygląda ten zespół teraz, czy wytrzymuje porównanie z dawnym Perfectem?**

- Dawny Perfect był jak piękna 18-latka, śliczna, pachnąca wiosną i młodością. Perfect dzisiejszy to 35-latka, kobieta o nieco zaokrąglonych kształtach. Ma ona jednak więcej powabu, więcej erotyki. Są to dwa różne zjawiska, ale równie ponętne. W zespole nie ma konkretnego lidera. Ja jestem postrzegany jako „frontman", ze mną się robi wywiady, ale w zespole naprawdę panuje demokracja.

*** Czy nie boisz się tego, że Perfect dzisiaj może zostać odebrany jako powrót „supergrupy", która jednak nie odzyska dawnego, młodzieńczego polotu?**

- Obawialiśmy się, że przyjdzie taki moment, że górę weźmie doświadczenie, a zabraknie spontaniczności i żywiołu. Tymczasem jest inaczej. Potrafimy być namiętni, tak jak potrafią to 40-letni faceci z doświadczeniem, a jednocześnie „bez nadmiaru tłuszczu", powodującego, że człowiek staje się niesprawny. Mamy mnóstwo energii i zapału w podejściu do muzyki.

*** Na koncertach gracie dużo starych numerów, czy jest to ukłon wobec starszych słuchaczy?**

- Gdy ludzie słuchają nowych rzeczy po raz pierwszy bądź drugi, to reakcje są dość chłodne. Sądzę, że stary repertuar w niedużym wymiarze zostanie po wsze czasy.

*** Czy Perfect pójdzie muzycznie w innym kierunku niż dawniej, co będziecie grali?**

- Perfect zawsze był kapelą eklektyczną, nigdy nie trzymaliśmy się jednego stylu. W naszym graniu pojawiały się elementy hardrockowe, reggae, było trochę balady. Przede wszystkim jesteśmy kapelą koncertową. W studiu nie potrafimy wykrzesać z siebie tak wielkiej dawki emocji.

*** Czy mieliście kontakt po rozstaniu się z Hołdysem, czy myśleliście o wspólnym graniu?**

- Nie mieliśmy kontaktu. Zbyszek Hołdys rozwiązując zespół w 1983 r. „prał brudy publicznie". Niepotrzebnie zniszczył legendę. Perfect był zjawiskiem, a Hołdys niszcząc to, sam najbardziej się ubrudził.

*** Jak bardzo zmienił się, twoim zdaniem, rynek muzyczny w Polsce?**

- 15 lat temu pierwsza liga liczyła 5 czy 6 zespołów i w zasadzie wszyscy mieli swoją publiczność. Hotele były tańsze, sale były tańsze, również obsługa i bilety. Było dużo łatwiej istnieć w sensie koncertowym. Teraz wszystko jest na półkach, brakuje tylko pieniędzy. Przyjście na koncert łączy się dla wielu młodych ludzi z wyrzeczeniami. Bilety są bardzo drogie. Wzrasta konkurencja. Znacznie trudniej jest utrzymać się na rynku.

*** Najbliższe plany?**

- Będziemy grać jeden, dwa koncerty w miesiącu. W marcu lecimy do Toronto, Chicago i Nowego Jorku - gdzie zagramy po jednym koncercie. Myślę, że niedługo zacznie się praca nad nowym materiałem. Przy płycie „Jestem" spędziliśmy 6 miesięcy w sali prób i studiu. Podobna praca czeka nas w tym roku.

*** Spędzacie czas razem, czy spotykacie się tylko na sesjach i koncertach?**

- Jest między nami bardzo silna więź. Mieliśmy uroczą Wigilię u Krzysia Konarzewskiego. Spotkał się tam cały zespół. To były pierwsze wspólne święta zespołu Perfect. Jest nam naprawdę fajnie razem.

Rozmawiał
PIOTR LEMBERG

Uprawiała pływanie, piłkę ręczną, siatkówkę, gimnastykę i... pchała kulą

Anna Majcher - aktorka z ogniem

Koledzy ze sceny czy planu filmowego mówią o niej „ogień - nie dziewczyna". Wszędzie jej pełno, rozstawia wszystkich po kątach. Tryska energią i werwą. Żyje w biegu. Telewidzowie przypominają sobie Annę Majcher z miniaturek filmowych serii „Noce z blondynką", z licznych sztuk teatralnych. Wystąpiła w blisko 40 filmach. W środowisku ma opinię jednej z najwszechstronniejszych aktorek. I najsprawniejszej fizycznie. Pod tym względem konkurować z nią może tylko Dorota Stalińska.

Anna Majcher należy jednak do osóbek niecierpliwych, toteż żmudny trening na basenie szybko jej się znudził. Kolejną pasją była **piłka ręczna,** potem **siatkówka.** Została mistrzynią warszawskiej dzielnicy Żoliborz w pchnięciu kulą, a puchar wręczał jej sam mistrz olimpijski **Władysław Komar.** Potem w życiu nastolatki pojawiła się gimnastyka, najpierw sportowa, później artystyczna. Chodziła też na zajęcia tańca towarzyskiego, zanim pochłonęła ją poezja. Próbowała jeździć konno i zjeżdżać na nartach z Kasprowego, ale za życiowy sukces sportowy uważa 15 miejsce w prestiżowym rajdzie samochodów terenowych „Camel Trophy".

/Tot/

http://sbc.wbp.kielce.pl

Polecamy na weekend

JIMMY HOLLYWOOD

USA, 1994 r., 113 min. Reż. Barry Levinson. Wykonawcy: Joe Pesci, Christian Slater, Victoria Abrill, Rob Weiss. Gat. komedia obyczajowa.

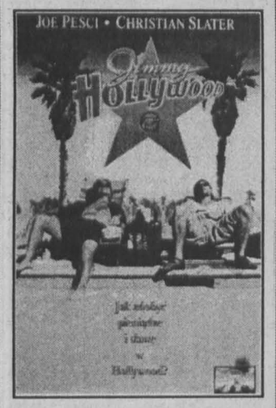

Jimmy Alto jest jednym z tysięcy nieudaczników, jacy szlifują ulice i bulwary w Hollywood w nadziei, iż zrobią karierę w filmie. Rzeczywistość podsuwa mu życiową rolę Jericha - szefa organizacji S.O.S., która stawia sobie za cel obronę Hollywood przed bandziorami, świrami, handlarzami narkotyków. Sukces w mediach jest słodką nagrodą dla Jimmy'ego i jego wspólnika Willa. Policja jednak inaczej ocenia działalność S.O.S.

ESKORTA

USA, 1994 r., 100 min. Reż. Dennis Hopper. Wykonawcy: Tom Berenger, Erica Eleniak, William McNamara. Gat. komedia.

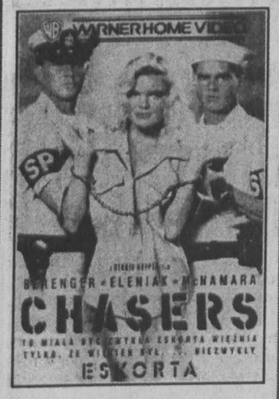

Dwóch srogich marynarzy i piękna dziewczyna, jako eskortowana przez nich więźniarka. Ileż komediowych sytuacji można na tej kanwie wykrzesać? Tutaj dominuje tzw. humor koszarowy, zderzony z dwuznacznymi sytuacjami męsko-damskimi. Reżyserował Dennis Hopper, znany jako aktor i reżyser m.in. z takich filmów pokoleniowych, jak „Buntownik bez powodu" i „Easy Rider". A ostatnio - jako piroman ze „Speed".

Ten film wszedł dzisiaj na ekrany polskich kin

TYLKO TY

Film amerykański „Tylko ty" wchodzi na ekrany kin polskich dzisiaj i będzie rozpowszechniany w 15 kopiach, począwszy od następujących miast: Warszawa, Łódź, Lublin, Bydgoszcz, Rzeszów, Gliwice, Katowice, Białystok, Kraków, Sopot, Olsztyn, Poznań, Wrocław.

Faith bez reszty ufa w moc przeznaczenia. Kiedy była małą dziewczynką, wróżka przepowiedziała jej przyszłość - ma wyjść za mąż za mężczyznę o nazwisku **Damon Bradley**. Od tej pory opętana tajemniczą wróżbą dziewczyna poszukuje nieznajomego. Czas jednakże płynie, a nikt taki się nie pojawia. Faith zaręcza się z sympatycznym, choć dalekim od ideału ortopedą. Na kilka dni przed ślubem, kiedy mierzy pienistą suknię ślubną i plotkuje ze swą najlepszą przyjaciółką Kate, nagle dzwoni telefon. Rozmówca życzy przyszłej młodej parze wszystkiego najlepszego, przeprasza, że nie może przybyć na ślub, ale właśnie wylatuje do Włoch. Jeszcze raz powtarza swoje nazwisko - **Damon Bradley.** Oszołomiona Faith bez wahania, wciąż w sukni ślubnej, biegnie na lotnisko.

Przybywa za późno, samolot do Wenecji odlatuje na jej oczach. Decyzja jest natychmiastowa: za wszelką cenę odnaleźć ukochanego. Prosi Kate o przygotowanie niezbędnych rzeczy i wyciąga ją na szaloną eskapadę do Włoch, w poszukiwaniu prawdziwej miłości. Kate, która przeżywa właśnie kryzys małżeński, postanawia pomóc przyjaciółce i przy okazji ubarwić swoje monotonne życie. Jak w złym śnie, dziewczyny kilkakrotnie są tuż tuż obok Damona Bradleya, ale on za każdym razem im się wymyka. Po wielu przygodach trafiają do Rzymu. Zdeterminowane odnajdują znajomą Bradleya, która zwierza się, że ma z nim umówione wieczorne spotkanie w małej restauracyjce. W wieczorowych sukniach zasiadają przy stoliku i obserwują jak zaklęte kawałek łokcia cudem odnalezionego Damona. Faith, rozgorączkowana potrąca jednak kelnera niosącego tacę pełną przysmaków i w powstałym zamieszaniu jej przeznaczenie po prostu wychodzi z lokalu. Biegnie za nim krętymi rzymskimi uliczkami i gubi - jak na Kopciuszka przystało - pantofelek.

Pojawia się książę: przystojny, śniady młodzieniec, oczarowany piękną kobietą w purpurowej sukni - oddaje jej pantofelek. Ale zrozpaczona daremną pogonią za Damonem Faith w ogóle nie zwraca na niego uwagi - do czasu, aż młodzieniec przedstawia się właśnie jako... **Damon Bradley**. Uszczęśliwiona dziewczyna spędza z nieznajomym romantyczny wieczór. Oczarowani sobą, niezwykłym spotkaniem i zakochani od pierwszego wejrzenia trafiają do małego hoteliku. Mężczyzna bierze omdlewającą Faith w ramiona i wyznaje jej, że niestety nie nazywa się Bradley, ale Peter Wright. Przeprasza za drobne oszustwo, ale bał się, że utraci dziewczynę ze swoich snów.

Traci ją jednak i tak, bo oburzona Faith wyrzuca go za drzwi. Nie pomagają kwiaty, telefony i zaklęcia. Rozgoryczona bolesną pomyłką dziewczyna postanawia wrócić do domu. Peter, zakochany bez pamięci, postanawia zrobić wszystko, aby odzyskać zaufanie i miłość kobiety swego życia. W swoim uporze i pomysłowości nie ustępuje Faith i jak ona mocno wierzy w przeznaczenie. Obydwoje wierzą w wielką miłość, ale czy znajdą dość siły, aby pokonać magiczne i realne przeszkody, aby być razem?

* * *

„Only You". USA, 1994 r., 108 min. Reż. Norman Jewison. Scen. Diane Drake. Zdj. Sven Nykvist. Muz. Rachel Portman. Scenografia Luciana Arighi. Kostiumy Milena Canonero. Wyk.: Marisa Tomei /Faith Corvatch/, Robert Downey, Jr. /Peter Wright/, Bonnie Hunt /Kate/, Joaquim De Almeida /Giovanni/, Fisher Stevens /Larry/, Billy Zane /fałszywy Damon Bradley/, Adam LeFevre /Damon Bradley/ i inni. Produkcja: A. Fried/Woods Films and Yorktown Productions, Ltd./TriStar.

Muzyczna nowość

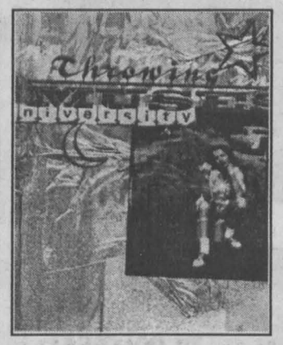

Dwa tygodnie po premierze w USA i Anglii polscy fani Throwing Muses otrzymują nowy album zespołu - "University". Po odejściu Tanyi Donelly, nagraniu „Red Haeven" w okrojonym składzie, wreszcie - po sukcesie solowej płyty Kristin Hersh, „Hips And Makers", wydawało się, iż Throwing Muses nigdy się nie odrodzą. A jednak...

Najnowszy film na wideo

KUZYNI

KUZYNI. Film USA, 1988 r., 108 min. Reż. Joel Schumacher. Wykonawcy: Ted Danson, Isabella Rossellini, Lloyd Bridges, Sean Young, William Petersen. Komedia obyczajowa.

Premiera polska odbyła się 9 lutego 1995 r.

Nie spojrzawszy na rok realizacji „Kuzynów", widz mógłby pomyśleć, iż Joel Schumacher pozazdrościł sukcesu twórcom „Czterech wesel i pogrzebu" i czym prędzej nakręcił własną, amerykańską wersję tego filmu. Tymczasem pierwowzorem owej historii rozmaitych rodzinnych perypetii jest komedia francuska „Kuzyn, kuzynka" z 1975 roku, wyreżyserowana przez Jeana Charlesa Tacchellę. Z tłumu postaci, jakie gromadzą liczne i huczne familijne imprezy - a są tu i trzy wesela i pogrzeb - wyłaniają się główne postacie dramatu podanego lekko i z niecodziennym w amerykańskim kinie wdziękiem. Chwila zapomnienia pięknej Tisch /Young/ i romans nawiązany z notorycznym kobieciarzem Tomem /Petersen/ podczas otwierającego film wesela uruchamiają cykl wypadków, nad którymi nikt już nie będzie w stanie zapanować - co najwyżej, jakoś się z nimi godzić i dokonywać trudnych wyborów. Zdrada bowiem doprowadza do zbliżenia zdradzonych współmałżonków - Larry'ego /Danson/ i Marii /Rossellini/, a to zbliżenie nosi wszelkie znamiona magicznego daru losu, ale też i ciężkiej próby. Scenarzysta Stephen Metcalf i stawiający pierwsze kroki jako reżyser Schumacher /później, m.in.: „Linia życia" i „Upadek"/ nadali komediowy szlif temu dramatowi, każąc mu rozwijać się wśród tortów i obficie zastawionych stołów oraz wśród osobliwych postaci, z których największą sympatię budzą figlarny tatuś /zagrany znakomicie przez Bridgesa seniora/ i ekscentryczny, małoletni syn Larry'ego.

Fot. A. Piekarski

„BEA" KREUJE NAJPIĘKNIEJSZE

Salon Fryzjersko-Kosmetyczny BEA, mieszczący się w Kielcach przy ul. Źródłowej 19, zdobył już stałą klientelę. Miłe, przytulne, czyste pomieszczenia zachęcają do skorzystania z usługi. Na klientki czekają tu cztery mistrzynie nożyc i grzebienia oraz dwie kosmetyczki dyplomowane, które odświeżają i dodają blasku każdej twarzy. Właścicielem gabinetu jest Grzegorz Sobczyński.

Salon funkcjonuje od blisko czterech lat. Klientki zawsze wychodzą stąd zadowolone, mają zaufanie do usługodawcy. O jakości usług świadczy również fakt, że od trzech lat fryzjerki i kosmetyczki z salonu „Bea" czeszą i wykonują makijaże kandydatkom do tytułu Miss Ziemi Kieleckiej. Przykładem umiejętności pracownic jest Jolanta Frączyk - Miss Regionu Świętokrzyskiego '93 i finalistka wyborów Miss Polonia '93, a także Ewa Sroka, Miss Ziemi Kieleckiej '94. **Także w tym roku kandydatki uczesze i umaluje salon „Bea".**

Właściciel zakładu jak co roku, także w 1995, przygotował atrakcyjne nagrody dla finalistek konkursu. Miss Ziemi Kieleckiej '95 będzie mogła bezpłatnie korzystać z usług fryzjersko-kosmetycznych przez cały rok. Nagrody przewidziano również dla obydwu wicemiss.

W salonie fryzjerskim panie: **Beata, Renata, Edyta i Krystyna** profesjonalnie strzygą, wykonują trwałe ondulacje - tradycyjne /alkaliczne/, jak również kwaśne, najmodniejsze, nie niszczące włosów - czeszą, układają wspaniałe fryzury i dbają o ich wygląd. Używają preparatów renomowanych firm światowych: „Wella", „Londa", „Daniella". Na życzenie klientki zmieniają kolor jej włosów - przyciemniają, robią pasemka lub baleyage.

Panie **Marta i Dorota** - kosmetyczki - przywracają twarzy jej świeży wygląd, usuwają zbędne owłosienie, przyciemniają rzęsy i brwi henną, regulują ich kształt, wykonują masaże twarzy i oczywiście profesjonalny makijaż, który ukrywa drobne mankamenty urody, uwypukla zaś to, co najpiękniejsze. Jest naturalny, intrygujący, dodaje twarzy niepowtarzalnego blasku. W salonie „Bea" wykonuje się przekłucia w nietypowych miejscach /można np. zażyczyć sobie „montowanie" kolczyka w nosie/.

Salon BEA zaprasza od poniedziałku do piątku w godzinach od 8 do 20, w soboty od 8 do 14, ul. Źródłowa 19 w Kielcach, tel. 473-91.

MAGDALENA FUDALA

Kombiwar

Zanim użyjemy kombiwaru, musimy uważnie zapoznać się z instrukcją obsługi. Zamieszczono w niej szczegółowe informacje o temperaturze i czasie przygotowywania różnych potraw. Oto kilka krótkich, praktycznych uwag:

* przed pieczeniem ciast nie trzeba urządzenia rozgrzewać;

* w kombiwarze można przyrządzać również potrawy w folii, pod warunkiem, że między folią a ściankami naczynia pozostawimy przestrzeń umożliwiającą przepływ gorącego powietrza;

* w kombiwarze mięso opieka się równomiernie bez konieczności obracania.

Światowe pokazy bielizny damskiej

DZIAŁAĆ NA ZMYSŁY?

Bielizna z kolekcji domu mody Cadolle.

Fot. PAP/CAF-AP

Projektanci i kreatorzy mody nie zapominają o intymnych częściach kobiecej garderoby. W czasie ostatnich kilku tygodni w największych ośrodkach mody odbyły się pokazy mody bieliźniarskiej. Tendencje są zróżnicowane.

Projekty włoskiej firmy **Italian Fashion** odbiegają nieco od dotychczasowych standardów. Pożegnano się z jedwabnymi haleczkami na wąskich ramiączkach, zastępując je praktycznymi podkoszulkami z dekoltem ozdobionym koronką, zaś seksowne, wysoko wycięte figi - bawełnianymi „niewymownymi", obszytymi bardzo delikatną koronką.

Zupełnie inna jest bielizna z kolekcji Domu Mody „Cadolle". W **Paryżu** 29 stycznia br. odbył się międzynarodowy pokaz bielizny damskiej. Królowały jedwabie i efektowne koronki działające na zmysły.

Modele pokazów IGEDO w Düsseldorfie.

Fot. PAP/CAF-AP

W tegorocznym pokazie bielizny damskiej **IGEDO w Düsseldorfie** wzięło udział aż dwustu wystawców. 5 lutego br. zaprezentowano niezwykle seksowne wzory w kolorach czerwieni i czerni.

Pokaz bielizny włoskiej firmy „Italian Fashion".

http://sbc.wbp.kielce.pl

Echo Dnia
gazeta poranna

Już wkrótce !!! Najpiękniejsza impreza roku!!!

KUMAN ART

MISS ZIEMI KIELECKIEJ '95

MISS POLONIA

Fiat Auto Poland
FIAT
Schwarzkopf
Margaret Astor
SPOŁEM
ORBIS TRAVEL
SPEDPOL
PEGROMAR
Constar
OŻS
Sofix
bea

Już możesz kupić bilet na artystyczny hit sezonu! Jedyną taką imprezę w roku!!!!

Najpiękniesze dziewczęta Kielecczyzny! Największe gwiazdy estrady!
EDYTA GÓRNIAK!
KRZYSZTOF IBISZ!
DARIUSZ KORDEK!
RYSZARD RYNKOWSKI!
a także rewelacyjne ŻUKI * MARIOLA GÓRA * PAULINA SMASZCZ * IMPULS

Najlepsze światła w Polsce St. Gocłowskiego jakich nie widziano w Kielcach nigdy!
Wspaniała scenografia! Najlepsze w Polsce nagłośnienie B. Dmochowskiego!
3-godzinne widowisko dla wszystkich!
Znakomici juniorzy m.in. przedstawiciel Peugeot, Jadwiga Flank - Miss Polonia '94 oraz dyktator Mody Polskiej - Jerzy Antkowiak
Wspaniałe nagrody pieniężne i rzeczowe dla zwyciężczyń wartości 150 mln starych złotych!

UWAGA!!!
Ograniczona liczba biletów!

W związku z wielkim zainteresowaniem imprezą organizatorzy przypominają, że w ubiegłym roku bilety sprzedano na wiele dni przed koncertem.
Kup dziś bilety u nas - jutro kupisz u „konia"...

Bilety:
„Orbis", „Sigma", „Kuman-Art", sklep „Fan", Zakłady Pracy

UWAGA!!!
Wybory Miss Ziemi Kieleckiej w ramach Miss Polonia firmowane przez „Echo Dnia" i Kuman-Art nie mają nic wspólnego z wyborami Miss Polski i Miss Nastolatek!

TELE-ECHO

17 - 23 II '95

Liza Minnelli i Joel Grey
Kabaret
TVP1, piątek, g. 20.10

♦▼♦

Kontrowersyjny film o więźniu inwalidzie
Taniec w łańcuchach
POLSAT, sobota, g. 21.55

♦▼♦

Seksuolog ma... problemy z kobietami
Sztuka kochania
TV POLONIA, niedziela, g. 21.30

♦▼♦

W głównej roli Krystyna Janda
Zwolnieni z życia
TVP1, wtorek, g. 20.10

♦▼♦

Hackman i Al Pacino czyli dwaj mężczyźni po przejściach
Strach na wróble
TVP2, czwartek, g. 21.35

Pani Marlene znana jako gospodarz telewizyjnego programu przeznaczonego tylko dla widzów dorosłych ogłosiła w paryskiej kawiarni „Banana" zamiar kandydowania w zbliżających się wyborach na urząd prezydenta Francji. Jest ona kolejną ekscentryczną kandydatką, która podjęła taką decyzję. Przed nią byli m. in. człowiek podający się za potomka Ludwika XVII oraz aktor, który porzucił dotychczasowy styl życia, aby osiąść ze swym 9-osobowym plemieniem na łonie natury i wieść życie na wzór Indian amerykańskich. Na zdjęciu: Pani Marlene prezentująca swe wdzięki. Fot. PAP/CAF-AP

http://sbc.wbp.kielce.pl