ob 367/95

Skorzystaj z „Wiosennej szansy"

Nie przegap okazji, kup „Relaks" w piątek 3 marca.

DOM jednorodzinny! „Polonez caro"! Wiele cennych nagród!

Magazyn poniedziałek

WYDANIE KIELECKIE

Echo Dnia

KIELCE - RADOM - TARNOBRZEG
Poniedziałek, 27 lutego 1995 r.
Nr 49 (5677)
Cena 45 gr (4500 starych zł)

● Co piąte ma nerwicę ● Na gabinety nie ma pieniędzy

PUSTKA wokół dziecka

KIELECKIE. Około 20 proc. dzieci cierpi na nerwice i inne zaburzenia psychiczne. Dzieci i młodzież z problemami w szkole, w domu, z samym sobą uciekają do nałogów - palą papierosy, piją alkohol. - Nie ma szkoły ponadpodstawowej, w której nie działaliby dealerzy narkotyków - mówi dr Jan Szejbal z Wojewódzkiej Poradni Dziecięcej w Kielcach. - Dzieci mając pustkę emocjonalną próbują wypełnić ją w sposób dla siebie zabójczy. Uzależnienie powstaje bardzo szybko.

Pewien procent dzieci w wieku 10-13 lat, kiedy budzą się potrzeby seksualne, przeżywa rozterki w związku z identyfikacją płci. W niektórych przypadkach natura popełniła jakiś błąd. Błąd, za który muszą one „płacić" same. Społeczeństwo traktuje je jak odmieńców, zboczeńców. Stąd już niewielki krok ku samobójczym skłonnościom.

- Dzieci, młodzież w jakiś sposób inne oraz ich rodzice nie mają gdzie pójść po poradę - twierdzi dr **Szejbal**. - Gdy pojawi się choroba alkoholowa, łączy się to z medycyną. Nie ma jednak poradni przeciwalkoholowej tylko dla dzieci i młodzieży, wpadających w nałóg. Leczenie dorosłych powinno być oddzielone od profilaktyki młodzieży. **Chcemy powołać w Kielcach klub promocji zachowań prozdrowotnych dla dzieci i młodzieży. Pracowaliby tu: endokrynolog, psychiatra dziecięcy, seksuolog, zespół psychologów, socjolodzy, pedagodzy. W ramach klubu działałoby kilka gabinetów, m.in. zaburzeń psychosomatycznych, pomocy dzieciom maltretowanym, nerwic szkolnych, zaburzeń związanych z życiem seksualnym i antykoncepcją. Będzie tu można porozmawiać i odpocząć.**

Ale choć placówka tego typu jest bardzo potrzebna, nie ma na ten cel funduszy. A nie chodzi o wielkie pieniądze - 100 mln starych zł na wyposażenie gabinetów i zatrudnienie specjalistów.

BEATA MŁOTKOWSKA

Na cmentarzu zjawili się w nocy

KRZYŻE pójdą na złom?

KIELCE. W nocy z czwartku na piątek nieznani sprawcy okradli i zdewastowali kilka pomników nagrobnych na cmentarzu rzymskokatolickim na Piaskach. Wandale wyrwali mosiężne krzyże, część liter z napisów nagrobnych, powyrywali kawałki płyt, część z nich potłukli, zerwali kamienne wazony. Przy jednym z grobów rodzina stwierdziła ślady podkopywania.

Gdy funkcjonariusze zjawili się na miejscu zdarzenia, było już po zmroku, co uniemożliwiło dokładne oględziny. Dopiero następnego dnia rozpoczęto czynności śledcze. Niestety, do tego czasu pozostało niewiele śladów. Stwierdzono naruszenie sześciu grobów położonych przy głównej alei. Wszystkie miały elementy mosiężne: krzyże, litery, ozdoby. Złodzieje, mając wyraźne trudności z wyrwaniem tych elementów, naruszali całe płyty nagrobne, przewracali kamienne krzyże, tłukli pomniki. W piątek po południu rodziny pochowanych tam osób znalazły ślady butów na nagrobkach oraz opon samochodowych prowadzące w okolice zbezczeszczonych mogił.

Dewastacji i kradzieży dokonali zapewne złodzieje metali kolorowych, którzy przypuszczalnie będą chcieli pozbyć się łupu w skupach. Dlatego uczulamy potencjalnych nabywców, by zwrócili uwagę na rodzaj skupowanego towaru.

MAGDALENA FUDALA

Wandale wyrywali mosiężne litery i krzyże. Fot. A. Piekarski

Zjadą archeolodzy z całego świata

Wyjątkowy region

OSTROWIEC ŚW. Muzeum Historyczno-Archeologiczne będzie gospodarzem VII Międzynarodowego Kongresu Archeologicznego, na który przyjadą archeolodzy z całego świata, aby podziwiać unikatową kopalnię krzemienia i bogate złoża surowca ciągnące się pasem od Wierzbicy po Świeciechów.

- Na pewno będzie to jedno z największych wydarzeń w muzeum w ciągu kilku ostatnich lat - powiedział jego dyrektor, mgr **Wojciech Kotasiak**. - Decyzję taką podjęto na poprzednim kongresie w Madrycie. Nasz region uznano za wyjątkowy zarówno ze względu na stopień zachowania oraz sposób pokazania kopalni, który jest eksperymentem na skalę światową, jak i ze względu na wyjątkowe nagromadzenie odmian krzemienia. Jeden dzień kongresu zostanie poświęcony na wędrówkę w terenie. W sumie przyjmiemy 180 osób z całego świata.

/TeZ/

Czołowo z "maluchem"

Z "audi" uszedł cało

WYROWCE, gm. MIEDZIANA GÓRA. Wczoraj około godziny 15.10 niedaleko giełdy samochodowej w Miedzianej Górze doszło do czołowego zderzenia „fiata 126p" i „audi". Kierowca i pasażer „fiata" zginęli na miejscu, kierowca „audi" uciekł z miejsca wypadku. Przy okazji kolizji potrącona została piesza, która z lekkimi obrażeniami ciała przebywa w szpitalu w Kielcach.

/MIG/

IV Kielecki Bal Roku

Polonez na 180 par

Tak wspaniale bawili się goście na IV Kieleckim Balu Roku. Relacja na str. 8 Fot. A. Piekarski

Pieniądze były mu po prostu potrzebne

Grzech sołtysa

BRODY IŁŻECKIE. Prokuratura Rejonowa w Starachowicach przygotowuje akt oskarżenia przeciwko sołtysowi jednej z gminnych wsi, któremu zarzuca się przywłaszczenie pobranych od rolników podatków.

Kiedy kontrola wewnętrzna stwierdziła, że sołtys nie rozliczył się z tzw. kwitariuszy, szczegółowo przyjrzano się działalności wiejskiego społecznika. Z urzędowego doniesienia do prokuratury wynika, iż sołtys przywłaszczył sobie około 20 mln starych złotych pobranych od rolników m.in. jako należności za podatek gruntowy.

Nie kwapiący się do rozliczenia z Urzędem Gminy z zainkasowanych podatkowych pieniędzy sołtys stwierdził, iż brał je, gdyż były mu „po prostu potrzebne".

/M.B./

TELEFON interwencyjny

KIELCE 68-22-19

Chrystus w gruzowisku

PAWŁÓW. Dwaj zmotoryzowani wandale zdewastowali zabytkową przydrożną figurę z wizerunkiem Chrystusa.

- Kilka dni temu około pierwszej przed figurę podjechał od strony Starachowic samochód osobowy. Wysiadło z niego dwóch młodych mężczyzn, którzy zaczęli szarpać górną część przydrożnego pomnika - relacjonuje jedna z mieszkanek Pawłowa.

Dopiero rano parafianie dostrzegli skutki nocnej dewastacji. Górny fragment wzniesionej w 1913 roku figurki został zrzucony z cokołu. Kamienny wizerunek Chrystusa leżał w gruzowisku.

Powiadomiony przez mieszkańców proboszcz parafii w Pawłowie nie krył swego oburzenia: - Ten pomnik przeżył dwie wojny i szczęśliwie ocalał...

Pawłowscy parafianie podjęli próbę naprawy zniszczonej figury. Policja szuka wandali.

/M.B./

Dzieci obrzuciły kamieniami pociąg

NOŻEM W ZIĘCIA

KIELECKIE. Niewiele wypadków, zwiększona liczba rozbojów, szczególnie na nieletnich - to bilans weekendu. W Kielcach na ul. Łupuszniańskiej w piątek późnym wieczorem nie ustalony kierowca samochodu osobowego potrącił Sławomira W., który zginął na miejscu. W Tokarni 29-letni Janusz P. wbiegł nagle na jezdnię wprost pod koła „forda scorpio".

Pieszy zmarł zanim przyjechała karetka pogotowia. W Kielcach na alei Legionów „fiat 126p" wymusił pierwszeństwo przejazdu i zderzył się ze „skodą", sprawca uciekł. W wypadku ranna została pasażerka „skody", 76-letnia Genowefa Ś. Przy ul. Ogrodowej właścicielka małego „fiata" potrąciła na wyznaczonym przejściu dla pieszych Zofię K., która została odwieziona do szpitala.

DOKOŃCZENIE NA STR. 8

Duża firma zatrudni absolwenta studiów wyższych na stanowisku

ASYSTENTA DYREKTORA

Tylko poważne oferty prosimy składać do dnia 15.03.1995 r. w BRiO „Echo Dnia"

numer 2222

http://sbc.wbp.kielce.pl

Niewielka ilość radioaktywnej pary przedostała się w sobotę do atmosfery z japońskiej elektrowni atomowej, położonej w mieście Oi w prefekturze Fukui na wyb-

Radioaktywny wyciek

rzeżu głównej wyspy Japonii Honsiu - podała agencja Reutera.

Przedstawiciele władz twierdzą, że wyciek był bardzo mały i nie ma niebezpieczeństwa skażenia okolic elektrowni. Awaria nastąpiła w momencie, gdy zawieszono pracę reaktora w związku z podejrzeniem wycieku wody chłodzącej z rury generatora pary.

1221 osób zginęło w tajemniczych okolicznościach

OFIARY NIEZNANYCH SPRAWCÓW

1221 osób zginęło w tajemniczych okolicznościach w Turcji od 1989 r. - oświadczył w sobotę przewodniczący Tureckiego Stowarzyszenia Praw Człowieka /TIHD/, Akin Birdal.

Birdal wystąpił na seminarium nt. morderstw popełnianych przez nieznanych sprawców, składając hołd działaczom stowarzyszenia, którzy padli ofiarą tego rodzaju zamachów.

Przewodniczący stowarzyszenia podał, że w latach 1989-1991 zginęły w ten sposób w Turcji 42 osoby, w roku 1992 - 362 osoby, w 1993 r. - 510 osób i w 1994 r. - 292, a w styczniu br. - 15 osób.

- Nie wyjaśnione zabójstwa, tortury i maltretowanie więźniów stały się w Turcji rzeczą powszednią - powiedział Birdal.

Z kolei prezes Fundacji Praw Człowieka, **Yavuz Onen**, oświadczył, że w Turcji występuje „zorganizowana przemoc" wskazując tym samym na władze tego kraju, jako odpowiedzialne za tę sytuację.

Według raportu opracowanego pod egidą Yavuza Onena, prawie 400 aresztowanych zostało zabitych w latach 1980-1994. Udowodniono też 17 przypadków śmierci wskutek tortur.

Nie mogą wrócić do Polski

Wstrzymany konwój

Polski konwój z pomocą humanitarną, składający się z 6 samochodów, nadal pozostaje na granicy czeczeńsko-dagestańskiej, między Gudermesem a miejscowością Chasaw-jurt. Rosyjskie posterunki na granicy Czeczenii zatrzymały konwój po tym, jak dostarczana pomoc została wyładowana w miejscowości Szali, kontrolowanej przez bojowników Dudajewa, i samochody ruszyły w drogę powrotną.

Przyczyną zatrzymania konwoju było najprawdopodobniej to, że zmienił on trasę i zamiast ustaloną wcześniej z władzami rosyjsimi tzw. drogą zachodnią /przez Biesłan i Władykaukaz/ ruszył w kierunku wschodnim - przez Dagestan.

Ambasada Polska w Moskwie zwróciła się do Ministerstwa Spraw Zagranicznych Rosji z prośbą o interwencję w Ministerstwie Spraw Wewnętrznych, które kieruje obecnie operacją w Czeczenii. W sprawie konwoju interweniował w rosyjskim Ministerstwie Obrony także polski attachat wojskowy.

Komputerowy włamywacz

Po 3 latach poszukiwań aresztowano w USA 31-letniego **Kevina Mitnicka** - notorycznego włamywacza komputerowego, który bezkarnie grasował po specjalnie zabezpieczonych systemach komputerowych USA wykorzystując ściśle tajne informacje.

Mitnick „skradł" ponadto kody ponad 20 tysięcy kart kredytowych; w sumie oskarża się go o wykorzystanie informacji o wartości nawet do kilku miliardów dolarów.

Fot. PAP/CAF-AP

Zagrodzić drogę burżuazji

Cała władza w ręce rad

Władzę rad jako „jedyną przeszkodę dla pełnego zwycięstwa burżuazji" określił w sobotę Oleg Graczow, I sekretarz kijowskiego Komitetu Miejskiego Komunistycznej Partii Ukrainy - poinformowała w sobotę Agencja UNIAN. Graczow powiedział to podczas kijowskiej konferencji sprawozdawczo-wyborczej KPU.

Jako najważniejsze zadanie partii komunistycznej Graczow określił przeciwdziałanie „antynarodowej" polityce prezydenta Kuczmy i propagandę idei komunistycznych. Oceniając sytuację polityczną na Ukrainie sekretarz stwierdził, że komuniści jeszcze nie są gotowi do przejęcia władzy w swoje ręce. Powinni jednak uczynić wszystko, by „ochronić i uzupełniać swoje szeregi".

Graczow przyznał, że obecnie komunistów jest w radach wszystkich stopni zbyt mało, by mogli przeciwdziałać ich przekształcaniu z organów władzy ludowej w organa samorządowe.

Połączyła ich nienawiść

W Belgradzie 19 lutego br. w kościele prawosławnym 42-letni **Zeljko Raznatovic** zwany **Arkan**, poszukiwany za zbrodnie wojenne popełnione w Bośni i Chorwacji, poślubił najpopularniejszą serbską piosenkarkę **Svetlanę Velickovic** o pseudonimie **Ceca**. Nowożeńców połączyła nienawiść do wrogów Serbii - Chorwatów i muzułmanów.

Na zdjęciu: Ceca i Arkan opuszczający kościół przy dźwiękach honorowych salw karabinowych. **Fot. PAP/CAF-EPA**

Uderzony maczetą

Nagrodę główną World Press Photo za rok 1994 przyznano Jamesowi Nachtweyowi za zdjęcie Ruandyjczyka, który przeżył uderzenia maczetą podczas masowych mordów na przedstawicielach plemienia Hutu w ubiegłym roku. Zdjęcie wykonane zostało w czerwcu ub.r. dla „Times Magazine".

Fot. PAP/CAF-AP

Śmierć za pornografię

W Chinach dokonano egzekucji mężczyzny, którego uznano winnym handlowania książkami pornograficznymi, a siedmiu jego wspólników skazano na karę więzienia od pięciu lat pozbawienia wolności do dożywocia - poinformował w sobotę dziennik „Beijing Daily".

Czeczeńcy opracowują plany dywersji

Bojownicy

Bojownicy czeczeńscy planują przeprowadzenie akcji dywersyjnych w Dagestanie, zagrażające bezpieczeństwu obywateli republiki, poinformowała agencja Itar-TASS, powołując się na oświadczenie dagestańskiego Ministerstwa Spraw Wewnętrznych.

Obiektami ataków mają stać się posterunki milicji, a także obiekty przemysłowe. W atakach i akcjach dywersyjnych mają brać też udział uchodźcy z Czeczenii i sami mieszkańcy Dagestanu popierający Dudajewa.

MSZ Dagestanu zapowiada, że wszelkie próby wciągania ich obywateli w zbrojny konflikt będą udaremniane.

Żyrinowski tworzy koalicję

Przeciw Zachodowi

Przywódca rosyjskich nacjonalistów Władimir Żyrinowski oświadczył w niedzielę, że chce, aby prezydent Iraku Saddam Husajn przyłączył się do tworzącej się koalicji, która wymierzona ma być przeciw Zachodowi - podała agencja Reutera.

Mówiąc o tworzonej przez siebie antyzachodniej koalicji, rosyjski deputowany powiedział, że powinna ona połączyć muzułmanów, Arabów i prawosławnych chrześcijan przeciw Zachodowi. Jego zdaniem Zachód chciałby, aby świat muzułmański wystąpił przeciw Rosji i przeciw prawosławiu.

Siła i spokój

Bywa, że kampanie i hasła reklamowe są lepsze niż produkt, który mają spopularyzować. Jednak zły towar można dziś sprzedać tylko raz. Dlatego pierwszym krokiem, który każda rozumna firma mająca ambicję wzrostu musi zrobić w dziedzinie reklamy jest... doprowadzenie swojego produktu do etapu niezawodności. Tylko taki towar można uczciwie, a co za tym idzie, skutecznie reklamować i tylko taki ma szansę na stale rosnącą sprzedaż.

Tę regułę potwierdzają przykłady niemal z każdej dziedziny gospodarki. Nawet tak mało efektowny produkt jak klej do glazury podlega tym zasadom. Pod względem wielkości sprzedaży kleju do glazyry niekwestionowanym liderem na polskim rynku jest Wytwórnia Klejów i Zapraw Budowlanych ATLAS /laureat III edycji „Teraz Polska"/ z Łodzi. Zanim jednak zdecydowano się tu na masową sprzedaż i konkurowanie z najlepszymi zagranicznymi wyrobami, doprowadzono wyrób do perfekcyjnej wręcz niezawodności. Dzięki temu klej ATLAS pozwala układać kafelki tak, że nigdy nie odpadną.

Przed wypuszczeniem na rynek klej ATLAS uzyskał zarówno świadectwo Instytutu Techniki Budowlanej, jak i atest Państwowego Zakładu Higieny. Współpraca z niemieckim koncernem „Hoechst", skąd importowane są niektóre składniki wysoko przetworzonej chemii, gwarantuje bieżącą kontrolę i analizę w najnowocześniejszych zagranicznych laboratoriach.

Pondto zakładowa komórka badawcza pobiera i przechowuje próbki z każdego zasypu technologicznego. W razie wątpliwości wystarczy tylko odczytać dane stemplowane na każdym opakowaniu, by wiedzieć, która zmiana i który zespół wyprodukował dany worek kleju. Ponadto przy telefonie, którego numer drukowany jest na każdym opakowaniu, dyżuruje zakładowy technolog, udzielający wszechstronnych porad budowlanych, natomiast czytelna instrukcja użycia kleju ATLAS zajmuje całą stronę każdego worka.

Wytwórnia ATLAS obaliła podstawowe twierdzenie starego Marksa, który uważał że ilość przechodzi w jakość. Tymczasem z klejem do glazury jest dokładnie odwrotnie. Dopiero wysoka jakość gwarantuje dużą ilość... zamówień. Dziś wytwórnia ATLAS sprzedaje średnio niemal 500 ton kleju dziennie.

Mrozoodporny i nietoksyczny ATLAS, gotowy do użycia już po dodaniu wody, „trzyma" dziś co drugą płytkę glazury i terakoty układaną w Polsce. Jego nowa odmiana - ATLAS PLUS - pozwala kleić płytki na parkiecie, płytach paździerzowych, starej glazurze, tynkach, podłożach pokrytych farbami olejnymi. Zalecany jest przede wszystkim na tarasy, balkony i wylewki pod ogrzewanie podłogowe. W zasadzie można stwierdzić, że ATLAS dostępny jest w całej Polsce, jego sieć dystrybucji obejmuje bowiem około 2000 hurtowni i punktów sprzedaży detalicznej.

Wszystkich zainteresowanych możliwością jego zakupu lub dystrybucji zachęcamy do kontaktu: Łódź, tel. /0-42/ 52-56-00 lub Gdańsk /0-58/ 43-06-19.

PS. ATLAS to klej, którego siła gwarantuje spokój jego użytkownikom.

PEUGEOT
KONTYNGENT '95

RATY (I wpłata 10%)
bez żyrantów i poręczycieli
Możliwość leasingu samochodów osobowych w wersji VAN
Peugeot 106 od 24.100 zł (241 mln zł)
Peugeot 306 od 29.800 zł (298 mln zł)
RITA MOTORS AUTORYZOWANY DEALER
Kielce, ul. Domaszowska 52, tel. (041) 430-10, 68-12-35, 36, fax 68-12-37
PEUGEOT SYMBOL JAKOŚCI
4/pam/val

TELEFONY KOMÓRKOWE
W NIE OPROCENTOWANYCH RATACH I LEASINGU
CENTERTEL
CARCADE
KIELCE, UL. DOMASZOWSKA 52
TEL. 430-10, 68-12-35, 36
2/pm/om

PROMOCJA!!!
SUPERMARKET OBI
Kielce, ul. Zagnańska 119
PANELE ŚCIENNE „KRONOSPAN"
18zł90gr/m² (z VATem)
111/k

GLAZURA „CERRAD"
WŁOSKIE WZORNICTWO, ZNAKOMITA JAKOŚĆ
209000/m² (20,9/m²)!!!
PROMOCYJNA CENA DO KOŃCA MARCA
WYŁĄCZNY DYSTRYBUTOR NA WOJ. KIELECKIE
SUPERMARKET OBI KIELCE, ul. Zagnańska 119
131/k

ATLAS
TERAZ POLSKA
ATLAS KLEJE DO GLAZURY
POLISH LIFE IMPROVEMENT
HURTOWNIA OBI KIELCE UL. ZAKŁADOWA 1
TEL. 68 06 05 w176, 177
SKLEP OBI UL. ZAGNAŃSKA 119 TEL. 31-89-44
185/1

http://sbc.wbp.kielce.pl

Kuroń chce wystartować w wyborach prezydenckich

Kandydat obywatelski

Jacek Kuroń, poseł Unii Wolności, powiedział na sobotniej konferencji prasowej w Katowicach, że chciałby wystartować w wyborach prezydenckich jako kandydat obywatelski, którego poprą ludzie aktywni, ale odżegnujący się od polityki: „Trzeba mieć społeczne poparcie. Zaczyna się wydawać, że będę je miał" - dodał.

J. Kuroń uzależnia ostateczną zgodę na kandydowanie od wyniku rankingu kandydatów na prezydenta w UW /oprócz Kuronia stanęli do rywalizacji: **Hanna Suchocka, Adam Strzembosz, Tadeusz Zieliński, Janusz Onszykiewicz**.

Zdaniem J. Kuronia niemożliwe jest, aby został poparty przez SLD: „SLD ma silny elektorat i jest zbyt przywiązany do swej tożsamości, aby nie wystawić swego kandydata na fotel prezydenta" - stwierdził. Dodał, że w SLD są politycy, którzy uważają, że Sojusz „nie powinien brać wszystkiego". **Stwierdził także, że jeśli przejdzie do drugiej tury wyborów, jego przeciwnikiem będzie człowiek SLD.**

„Wezwę prezydenta do podpisania budżetu"

RESORTY NIEZGODY

Kandydat na premiera, marszałek Sejmu, Józef Oleksy, powiedział w sobotę w Białej Podlaskiej, że postanowił stanowczo wezwać prezydenta do wycofania budżetu z Trybunału Konstytucyjnego i podpisania go. - Narastają negatywne skutki dla ludzi i różnych branż z powodu prawnej niemożliwości dysponowania pieniędzmi i wpływami do budżetu - powiedział.

Kandydat na premiera

oświadczył, iż jeszcze nie jest przesądzona sprawa utworzenia przez niego rządu. - Jeszcze nie zapadła klamka, czy ja ten rząd przedłożę Sejmowi. Jest bowiem wymóg konstytucyjny zasięgnięcia opinii prezydenta w sprawie trzech resortów, które ludzie prezydenta w sposób nie uprawniony nazywają resortami prezydenckimi. To nie są żadne resorty prezydenckie, lecz podległe Radzie Ministrów.

- Będę stał przed dylematem. Jeśli w poniedziałek prezydent nie zmieni swego zdania, będę musiał dokonać wyboru: albo zwołam konferencję prasową i ogłoszę, że mnie nie interesuje tworzenie rządu, który od początku miałby być w konflikcie z prezydentem kraju, albo podejmę decyzję, że z negatywną opinią prezydenta o kandydatach zgłaszam ich Sejmowi do powołania na ministrów. Wtedy otwieram, być może, ostrą ścieżkę konfliktu, bo nie wiem, co Lech Wałęsa w takiej sytuacji mógłby wymyślić. Osobiście jestem przeciwny konfliktom między najwyższymi organami władzy w państwie. Nie mogę pójść na tworzenie rządu, który od samego początku byłby przedmiotem ataków prezydenta ze względów formalnych - dodał.

Prezydent

Lech Wałęsa powiedział w niedzielę dziennikarzom, po powrocie z Ameryki Płd., że wszystko wskazuje na to, iż w poniedziałek spotka się z marszałkiem Sejmu, Józefem Oleksym. Prezydent zastrzegł jednak, że nie został uzgodniony termin spotkania, do którego - dodał - „potrzeba dwóch".

Zapytany o możliwość kompromisu przy obsadzie szefów MSZ, MON i MSW oraz na uwagę, że J. Oleksy powiedział, iż nie wyobraża sobie tworzenia rządu, który nie miałby prezydenckiego przyzwolenia na obsadę tych trzech stanowisk, prezydent powiedział, że:

- Nie tylko tych trzech. Myślę, że jeszcze w paru resortach parę rzeczy panu Oleksemu podpowiem. Wydaje się, że paru ministrów, których nazwiska znam, wynika bardziej z „handlu" niż z predyspozycji, jakie posiadają.

„Echo" droższe o 5 groszy

Od początku roku znacznie wzrosły koszty związane z wydawaniem gazety. Od 1 stycznia o 38 proc. zdrożał papier, zdrożały druk, telefony i energia.

Od dziś /27 bm./ wzrasta cena codziennych wydań „Echa Dnia" o 5 groszy, czyli o 12,5 proc. Ta podwyżka jest koniecznością. Mamy nadzieję, że nasi Czytelnicy to zrozumieją.

REDAKCJA

Zabił siebie i trójkę dzieci

Samobójstwo poszerzone

W sobotę na kolejowej trasie Szczecin - Zielona Góra, w okolicach Gryfina, znaleziono zmasakrowane ciało mężczyzny - jak później ustalono Andrzeja A. z Borzymia k. Gryfina. Według wstępnych ustaleń, popełnił on samobójstwo rzucając się pod pociąg.

W pewnej odległości od miejsca znalezienia ciała natrafiono na kluczyki do samochodu i kartkę z napisem: „Dzieci są w samochodzie". Ok. 150 metrów od torowiska, w lesie, stał samochód ciężarowy „liaz", w jego kabinie znajdowały się ciała trójki dzieci Andrzeja A. - 12-letniego Macieja, 10-letniego Przemka i 9-letniego Marka z poderżniętymi gardłami. Znaleziono także list pożegnalny Andrzeja A.

Według policji, prawdopodobnie miało miejsce tzw. samobójstwo poszerzone - osoba pozbawiająca się życia uśmierca również osoby najbliższe.

Andrzej A. prowadził firmę transportową, która miała trudności finansowe.

Wzywając matkę

Pozostawiony przez matkę bez opieki 4-letni Dariusz S. wypadł z okna mieszkania na czwartym piętrze jednego z domów przy ul. Świętojańskiej w centrum Gdyni. Dziecko zmarło po przewiezieniu do szpitala. Zatrzymaną matkę, Małgorzatę S., trzeba było najpierw umieścić w Izbie Wytrzeźwień.

Jak ustaliła policja, Małgorzata S. przyszła w piątek do mieszkania swojego ojca i po pewnym czasie opuściła je, pozostawiając dziecko samo. Według zeznań naocznych świadków, chłopiec widząc przez szybę matkę dostał się na parapet okna i otworzył je. Krzycząc „mamo" wychylił się i wypadł.

Policjantom skradziono pistolety, amunicję i samochód

Pechowa kontrola

Dwóm policjantom z KRP w Nowym Dworze Mazowieckim bandyci odebrali broń długą i krótką, amunicję oraz służbowego „volkswagena". Stało się to w sobotę w Ostrzykowiźnie - poinformował rzecznik komendanta stołecznego policji, nadkom. Witold Gierałt.

Do napadu doszło podczas kontroli drogowej zielonego „audi 80", nr. rej. WXE 65-62. Jeden z czterech znajdujących się w wozie mężczyzn przystawił broń do głowy kontrolującego policjanta. Drugi policjant, widząc zdecydowanych na wszystko napastników, oddał im kluczyki do radiowozu, w którym znajdowały się „kbk AK" z 30 sztukami amunicji i radiostacja. Napastnicy zabrali także policjantom dwa pistolety „P-64" z 32 sztukami amunicji.

Około godz. 7 w niedzielę, w okolicach Kosewa /woj. ciechanowskie/ policja odnalazła radiowóz ukradziony podczas sobotniego napadu na patrol drogowy w Ostrzykowiźnie.

Broń i materiały wybuchowe można kupić w magazynach brygady antyterrorystycznej?

REWIZJA W REDAKCJI

Ponad trzy godziny trwała w niedzielę, w redakcji warszawskiego dziennika „Super-Express" policyjna rewizja z udziałem saperów. Skonfiskowano i wyniesiono z redakcji materiały wybuchowe służące do produkcji bomby. Miały one stanowić dowód rzeczowy na zwołanej przez „Super-Express" konferencji prasowej, o tym, jak łatwo zdobyć w Warszawie bombę czy broń.

W ubiegły piątek dziennikarze „Super-Expressu" kupili za 50 mln zł sześć kostek trotylu, zapalniki i lonty. Materiały te pochodziły z magazynów jednostki antyterrorystycznej na lotnisku Okęcie - poinformowała dziennikarza PAP red. nacz. „Super-Expressu" **Urszula Surmacz-Imienińska.** Na pytanie, czy sprzedawcą był policjant pozostający aktualnie na służbie w tej brygadzie, U. Surmacz-Imienińska odpowiedziała, że nie zaprzecza, ale też nie potwierdza, że tak było w istocie.

- Chcieliśmy zademonstrować te materiały na konferencji prasowej i udowodnić, jak łatwo jest w Warszawie zdobyć bombę czy broń. Okazuje się, że można je kupić nie tylko od przemytników, ale od naszej policji - dodała U. Surmacz-Imienińska. Podkreśliła, że w redakcji znalazły się tylko materiały do produkcji bomby, a nie sama bomba, za posiadanie której groziłaby odpowiedzialność karna.

Innego zdania był poseł Jerzy Dziewulski, były szef policyjnej jednostki antyterrorystycznej. Jego także zaproszono na konferencję prasową, ale w nocy otrzymał telefon z policji, że planuje ona rewizję w „Super-Expressie" i przyjechał wcześniej do redakcji.

Powiedział, że inicjatorzy pokazu w redakcji „Super-Expressu" nie zdawali sobie sprawy z niebezpieczeństwa na jakie narażają swoich pracowników i zaproszonych dziennikarzy. - Ładunek nie był przygotowany profesjonalnie, lont zaciśnięto nieprawidłowo. Gdyby przypadkiem ktoś uderzył zapalnikiem np. o biurko, mogłoby dojść do eksplozji - stwierdził J. Dziewulski.

Dodał, iż nie wierzy, aby transakcję zawarto z funkcjonariuszem pozostającym w służbie czynnej. - Musiałby być samobójcą. Wiedziałby, że policja ma swoich informatorów i mogłaby go łatwo zdemaskować - powiedział.

GWIAZDKOWE PREZENTY

Anna Słowińska ogląda kanapę „julita", prezentowaną przez pracownicę Kieleckich Fabryk Mebli, które są fundatorem tej nagrody.
Fot. S. Stachura

Kolejni zwycięzcy:

Beata Adamska wygrała kurs marketingu ufundowany przez **Szkołę Zarządzania i Marketingu w Kielcach**, **Zuzanna Kędziora** wygrała ucztę ufundowaną przez **restaurację „Karczówka" w Kielcach, Małgorzata Grunt, Elżbieta Nowak, Anna Janik, Iwona Krzysztofek, Jadwiga Jasielska, Krystyna Pawlik, Jadwiga Wróbel, Wiesław Litwin, Józef Kowalczyk, Andrzej Biernacki, Zbigniew Wójcik, Leszek Burek, Marian Gierczak, Krzysztof Głuszek, Mirosław Sendrowicz, Arkadiusz Lech, Czesław Marcinkowski, Andrzej Piotrowski, Tadeusz Duszko, Henryk Kałużny, Marian Grudzień i Adam Dziewit** otrzymali nagrody-niespodzianki, **Janina Grabowska, Bożena Rudna, Ryszard Słomiński, Paweł Znojek, Bartłomiej Pieron i Władysław Boś** odebrali koszulki firmowe „Echa Dnia".

Codziennie nowi zwycięzcy!!!
1292 nagrody
trafiły do naszych Czytelników

GWIAZDKOWE PREZENTY

179 427 398

KUPON KONKURSOWY NR 60

NUMERY KART:

AB556871	CB182851	EC908803
DD406309	CB810332	CA814396
AA263787	EB762287	DA406637
BA891007	AB300502	BC245098
AE276544	CA175319	CB785281
BE514655	BB243614	DB665213
BB941061	ED575247	CD306770
BB405313	CC855726	BE145827
BE789817	CD853546	BD363580
DB864196	AB483378	BA855666
AD658709	CE537005	CE041818
BE807227	AB587995	EE167849
DD365940	BE696841	BC686834
EE875271	AB714133	BA230088
BB000006	DD596492	BB313477
ED494933	AD689310	EA748575
EC248117	AD341547	EC207479
AE794487	BC856808	BD773828
BA236069	AA867110	CC279440
AC760956	AE018450	AA417962
EE734781	AA329648	DD262157
EE837421	DA201343	DE448139
BD077771	AB082279	CA613724
DA654812	EA737121	EB610417
AA590810	BE300702	DC852863
CB838565	AC949245	EC484588
BA384867	CE224590	AA890171
ED482212	BD051548	AE386054
AD740723	AC640323	BD040712
CB687009	EA020624	DA863170
BD449385	DB761250	ED759194
BA724835	EB610444	AC992791
AD225275	BE804421	EA228349
AD067580	DB965950	BA629067
EE247125	DC618132	CD812218
CC192572	DD511162	DA033778

PAWEŁ SOCZEK
CZYNNE OD 9 DO 17
OPTYK
REALIZACJA RECEPT
25-352 Kielce, ul. Mickiewicza 8
24/RUP/WZ

SUPRIMEX S.A.
Kielce, ul. Karczówkowska 5a, tel. 61-49-11
ADAX
Komputery ADAX
(2 lata gwarancji + 1 rok bezpłatny serwis)
Akcesoria komputerowe
Sprzedaż oprogramowania
Telefony komórkowe
ZAPRASZAMY
PN.-PT. 8.00-16.00
uk/bo

BIT BET
Przedsiębiorstwo Robót Komunalnych sp. z o.o.
Radom, ul. Wrocławska 4, tel. 530-26, 532-82
oferuje:
- kompleksowe wykonawstwo dróg, ulic, placów
- sprzedaż krawężników łukowych i innych wyrobów betonowych
b/23/r

http://sbc.wbp.kielce.pl

SUPERMARKETY MAX

WIELKI KONKURS!
SUPERNAGRODA
WYCIECZKA DO PARYŻA!
Zrób zakupy w SUPERMARKETACH MAX

SZALENIE NISKIE CENY !

SUPERMARKETY MAX
FORTUNA sok 100% pomarańczowy 11
1.90 19.000

SUPERMARKETY MAX
BEBI sok 175g
0.39 3.900

SUPERMARKETY MAX
AMBRA wino 0,71
4.39 43.900

SUPERMARKETY MAX
EDUSCHO kawa WIENER GOLD 250g
4.75 47.500

SUPERMARKETY MAX
COLGATE pasta do zębów „nowa tuba" 75ml
3.09 30.900

SUPERMARKETY MAX
LUDWIK płyn do mycia naczyń 0,75l
1.67 16.700

Kielce, ul. Zagnańska 119;
Kraków, ul. Centralna 41A;
Łódź, ul. Duńska 3/5;
Łódź, ul. Wydawnicza 4;
Rzeszów, ul. Przemysłowa 9 B;
Warszawa, ul. Żwirki i Wigury 1

czynne:
Pon.-Sob. 9.00-20.00;
Niedziela 10.00-17.00

75/k

Najlepiej sprzedał się przewodnik po Indiach

Tłok na aukcji

KIELCE. Czytelnia Klubu MPiK przy ul. Warszawskiej w Kielcach z trudem pomieściła w sobotę wszystkich zainteresowanych starą książką, uczestniczących w X Kieleckiej Aukcji Antykwarycznej, zorganizowanej przez Antykwariat Naukowy Andrzeja Metzgera. Kilkadziesiąt osób wzięło udział w licytacji, drugie tyle przyszło obejrzeć oferowane do sprzedaży książki. A było co oglądać.

Wśród 747 pozycji były wydawnictwa ciągłe i kalendarze, plakaty i druki ulotne, stare druki /z XVII i XVIII w./, rękopisy, wydawnictwa z XIX i początku XX wieku.

Najwyższą cenę uzyskała

w licytacji publikacja lipskiej oficyny Karla Baedekera z 1914 r. poświęcona Indiom. Cena wywoławcza 240 tys. zł urosła aż do 3,5 mln starych zł! 3 mln zł zapłacił nabywca Atlasu Arcybiskupstwa Wrocławskiego z 1937 r. Atlas przedstawiający walki polsko-litewskie na Suwalszczyźnie w 1920 r. sprzedano za 2,6 mln zł /cena wywoławcza 280 tys./. Drogie były też karty pocztowe z początku naszego wieku. Za widok Stargardu kolekcjoner zapłacił 220 tys. zł, Rytwiany „poszły" za 140 tys. zł, Kielce za 65 tysięcy.

Nie wzbudziły zainteresowania ekslibrisy. Z oferowanych 28 plansz, sprzedano tylko 3. Podobnie było z grafiką. Emocje wzbudziła jedynie akwaforta L. Chodźki z 1836 r. przedstawiająca ruiny zamku w Chęcinach. Długo trwała licytacja dwóch rękopisów dotyczących sporu między Jakubem Siemeńskim i Łukaszem Jaksonkowskim w XVII-wiecznym Nowym Mieście Korczynie. Jeden uzyskał cenę 2,1 mln, drugi 2,5 mln zł /ze 160 tys./.

Następna Kielecka Akcja Antykwaryczna za rok

* * *

W Kielcach „białych kruków" i unikatowych dokumentów mamy wiele.

Najbogatszy zbiór,

ponad 4200 starodruków, posiada Biblioteka Wojewódzka. - Oto nasz skarb - mówi **Ewa Piotrowska** z działu starodruków kieleckiej biblioteki pokazując niewielką książeczkę ułożoną w tekturowym pudełku wyłożonym bibułkowymi serwetkami. - To dzieło Giordano Bruno „O nieskończoności, wszechświecie i światach" wydane w Wenecji w 1584 r. Mamy osiem inkunabułów /druki sprzed 1501 r./ i 128 druków XVI-wiecznych. Najstarszy to „Catholicon" Jana Balbusa z Genui wydrukowany w 1570 r. w Strasburgu, z ręcznie iluminowanymi inicjałami. Książki często oprawione są w deski obciągnięte skórą z ozdobnymi tłoczeniami, bogato ilustrowane metodą drzeworytów i miedziorytów.

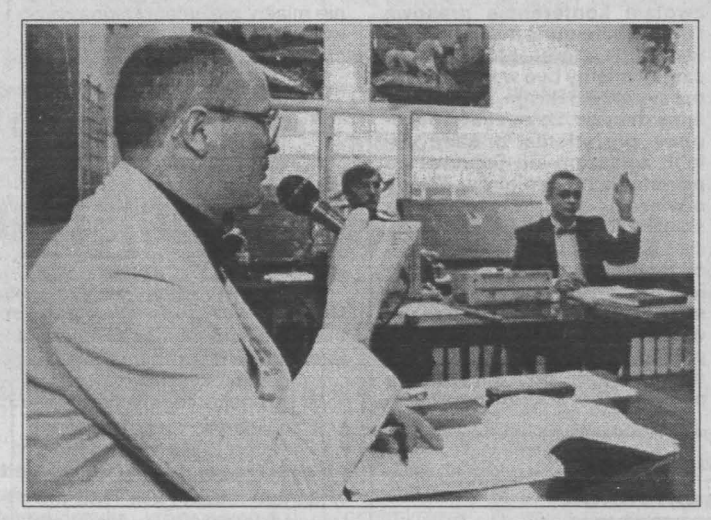

Aukcję poprowadził kielecki antykwariusz Andrzej Metzger.

Fot. A. Piekarski

- Skarbnicą wiedzy o regionie i tajemnicach zaklętych w papierze jest archiwum. Mamy testament Henryka Sienkiewicza, metryki chrztu Józefa Szermentowskiego i Oskara Kolberga, świadectwo gimnazjalne Żeromskiego

i całe tomy dokumentów

od XV do XX wieku - wyjaśnia **Roma Guldon**, kierowniczka pracowni naukowej w Archiwum Państwowym w Kielcach.

Trudno wyliczyć

cenne dokumenty

w archiwum. Na stole przede mną piętrzą się akta ordynacji Myszkowskich od XV w. do 1945 r., listy króla Stanisława Augusta do Stanisława Małachowskiego, plany miast podpisane przez Stanisława Staszica, a na czarno-białym rysunku w XVII-wiecznej Księdze Zgonów z Koniecpola tańczą dwa kościotrupy trzymające straż przy grobowcu. - Ta księga to cenne źródło do dziejów społeczno-politycznych z okresu wojen szwedzkich - mówi pani Guldon.

Najcenniejszym „białym krukiem" biblioteki WSP, wśród 500 strodruków, jest geometria Euklidesa z rysunkami, wydana w Bazylei w 1558 r.

Biblioteki publiczne, uczelniane, archiwa i muzea

śledzą aukcje

antykwaryczne. Zakupy jednak robią poza nimi. - W czasie licytacji ceny są wygórowane, a my musimy się liczyć z każdym groszem - twierdzi **Wanda Skawińska**, starszy kustosz z biblioteki WSP.

(JOK)
DOROTA KOSIERKIEWICZ

JĘDRZEJÓW, KIELCE. Dzisiaj u wicewojewody Józefa Winiarskiego odbędzie się spotkanie poświęcone omówieniu sytuacji w Przedsiębiorstwie Zbożowo-Młynarskim. Poza wicewojewodą w spotkaniu uczestniczył będzie burmistrz Marian Gajewski oraz zarządca komisaryczny PZZ Andrzej Kelner.

Kto zapłaci 360 mln długu?

Załoga czeka

Po decyzji Sądu Gospodarczego w Kielcach, który oddalił wniosek o ogłoszenie upadłości PZZ /mówi się, że ze względu na brak pieniędzy na przeprowadzenie procesu upadłościowego/, organ założycielski zakładu, czyli wojewoda, musi znaleźć sposób zaspokojenia wierzytelności przedsiębiorstwa. Zdaniem burmistrza M. Gajewskiego, sprawnie przeprowadzona upadłość gwarantuje szybkie rozpoczęcie produkcji w obiektach PZZ i miejsca pracy dla ludzi. Za tym rozwiązaniem optował będzie burmistrz.

Nie wiadomo, jak zachowa się załoga przedsiębiorstwa, której od grudnia nie wypłacano wynagrodzeń i wielu pracowników w szybkim ogłoszeniu upadłości widziało jedyny sposób odzyskania należnych pieniędzy.

Upadłości sprzeciwiają się rolnicy, którzy mają w PZZ ponad 360 mln zł za dostarczone w ubiegłym roku zboże.

/MIR/

Przy zachowaniu maksymalnych środków ostrożności

Dobrze rockowali

RADOM. Przy zachowaniu maksymalnych środków ostrożności, jakich domagała się straż pożarna, w piątek w radomskiej hali Broni odbył się koncert rockowy, który wykazał, jak wielki jest głód tego rodzaju imprez wśród radomskiej młodzieży.

Prawie tysiąc fanów zostało skutecznie rozgrzanych przez miejscowy **Omen**, by następnie podziwiać występy **Big Day, Proletaryatu** i **Illusion**.

Uwagę zwracała bardzo dobra, sprawna i profesjonalna organizacja koncertu, która - mimo wielu uciążliwych warunków zabezpieczających - pozwoliła na dobrą zabawę. Należy tu również podkreślić postawę pracowników firmy ochroniarskiej, którzy pomagali fanom, a wszelkie konflikty i utarczki gasili w zarodku, bez użycia przemocy.

Należy mieć nadzieję, że radomscy decydenci przekonają się wreszcie, że rock nie niesie z sobą zagrożenia, pozwala natomiast młodym ludziom zapomnieć na chwilę o kłopotach dnia codziennego.

PIOTR WIELECHOWSKI
Zdjęcia: P. Mazur

Proletaryat na scenie.

Illusion szaleje...

http://sbc.wbp.kielce.pl

*** Nowy park powstanie w przyszłym roku**
*** Bezrobotni uporządkują "małpi gaj"**

UZDRAWIANIE UZDROWISKA

BUSKO-ZDRÓJ. Dopiero we wrześniu Rada Miasta i Gminy zajmie się wypracowaniem kierunków dalszego rozwoju uzdrowiska. Powołana u zarania obecnej kadencji Komisja ds. Uzdrowiska podjęła wiele działań, które w niedługiej przyszłości mają naprawić istniejący stan rzeczy.

Jak na razie w dorobku komisji odnotować należy przyjęcie statutu uzdrowiska - wraz ze wszystkimi wynikającymi z niego konsekwencjami. Rzeczywistość, jak się okazuje, odbiega znacznie od założeń statutowych. Wcześniejsze nieprzestrzeganie przepisów prawnych doprowadziło do powstania rażących zaniedbań, które obecnie stają się niemożliwe do usunięcia. W tak zwanej strefie A uzdrowiska powstało wiele zakładów produkcyjnych, hurtowni, a nawet ferm hodowlanych. Skrawki gruntów leżące między ulicami 1 Maja i Prof. Grotta, czyli w najbliższym sąsiedztwie uzdrowiska - przeznaczono na działki budowlane. Trwa tam właśnie realizacja „radosnej twórczości architektonicznej" i możliwość powiększenia terenów spacerowych dla kuracjuszy w tym miejscu została definitywnie zaprzepaszczona. Z kolei na terenie stadionu sportowego, wbrew opinii naczelnego lekarza uzdrowiska, wybudowano kilkadziesiąt garaży samochodowych. W tej sytuacji Busko należy do uzdrowisk, w których powierzchnia terenów zielonych przypadająca na statystycznego kuracjusza jest najmniejsza w kraju. Jest nadzieja, że istniejący od kilkunastu lat plan powiększenia parku o dodatkowe kilka hektarów, doczeka się wreszcie realizacji.

- Nowy park założony zostanie już w przyszłym roku - mówi przewodniczący Komisji ds. Uzdrowiska, radny dr Krzysztof Wołoszyn - w miejscu istniejących obecnie ogródków działkowych, w widłach ulic: Lipowej, Rokosza i Waryńskiego. W ramach prac interwencyjnych porządkowany jest również teren „małpiego gaju", co znacznie powiększy obszar terenów spacerowych dla kuracjuszy. W bieżącym roku kontynuowana będzie budowa ogrodzenia parku od strony północnej i wschodniej. Konieczne jest także ograniczenie ruchu samochodowego w strefie uzdrowiskowej, co wiąże się z wytyczeniem nowych miejsc parkingowych w centrum miasta i dzielnicy zdrojowej. Wszystkie problemy kurortu znane są dobrze komisji i po kolei będą rozwiązywane - dodaje dr K. Wołoszyn.

/IMI/

Flagi na maszt, czyli...

"Zbrojeniówka" protestuje

PIONKI. Sekcje krajowe przemysłu zbrojeniowego i lotniczego NSZZ „Solidarność" wyznaczyły na 27 bm., czyli dziś, termin rozpoczęcia akcji protestacyjnej we wszystkich zakładach zbrojeniowych i lotniczych.

Jak nas poinformował **Zbigniew Dziubasik**, wiceprzewodniczący Sekcji Krajowej Przemysłu Zbrojeniowego „Solidarność", wspomniana akcja jest obligatoryjna dla wszystkich podległych organizacji związkowych. Zakładowe komisje mają wolną rękę w wyborze formy protestu.

W sobotę w pionkowskim „Pronicie", w którym „Solidarnością" kieruje pan Dziubasik, związkowcy rozpoczęli wywieszanie flag. Ruszyła też akcja informacyjna.

„Solidarność" chce w ten sposób wyrazić swoje niezadowolenie z polityki rządu prowadzonej względem sektora obronnego. Przejawem tejże polityki jest chroniczny brak pieniędzy na doinwestowanie i restrukturyzację „zbrojeniówki".

/SZ/

Niemieccy policjanci popierają naszych

W interesie Europy

KIELCE, RADOM, TARNOBRZEG. Od 1 lutego trwa protest policjantów polegający na oflagowaniu komisariatów i radiowozów. Jeśli rozmowy z rządem nie przyniosą zadowalających rezultatów, NSZZ Policjantów po pierwszym marca zaostrzy protest. Funkcjonariusze nie mogą podjąć czynnego strajku, ale ich działania może wesprzeć związek cywilny przy MSW oraz „Solidarność".

Wiadomo, że budżet dla policji nie będzie większy niż w 1994 r. - zabraknie pieniędzy na sprzęt, samochody, bieżące remonty budynków, zakup wyposażenia. Nadal będzie obowiązywała blokada etatów. Zadłużenie Komendy Wojewódzkiej Policji w Kielcach wobec osób fizycznych wynosi 3 mld starych zł, a wobec funkcjonariuszy 12 mld zł - chodzi o świadczenia socjalne. Policja tarnobrzeska rozpoczęła 1995 r. długiem wynoszącym 2,4 mld starych zł. Liczba służbowych samochodów zaspokaja potrzeby w 60 proc. Te, które są, to pojazdy stare, wyjeżdżone. Na przykład w radomskiej policji dla jednego radiowozu dzienny limit kilometrów wynosi 40. W tym roku tarnobrzeska policja nie otrzyma żadnego nowego radiowozu. W Kielcach są problemy nawet z częściami zamiennymi do „polonezów" i „VW busów", wydział transportu dostaje po kilka opon. Jeśli policja nie pozyska dodatkowych środków na zakup paliwa, w lipcu przestaną jeździć radiowozy.

Postulaty polskich policjantów poparł Związek Zawodowy Policji w Niemczech. Gewerkschaft der Polizei obawia się, że zła sytuacja polskiej policji załamie konieczną współpracę między tymi krajami, dotyczącą przestępczości kryminalnej. Mimo ciągłego jej wzrostu nasza policja jest wyhamowywana w swoich działaniach przez rząd. Związkowcy oczekują odpowiedzi na pytanie: „Jak ma być zapewnione bezpieczeństwo wewnętrzne przy tak mizernej sytuacji finansowej?". Przewodniczący Gewerkschaft der Polizei, **Hermann Lutz** stwierdził, że zjawisko przestępczości kryminalnej w Europie nie jest problemem tylko wewnątrzpaństwowym. Dobrze wyszkolona, wyposażona i umotywowana do działania policja w Polsce służy bezpieczeństwu wewnętrznemu w całej Europie. „Współpraca między ościennymi państwami nie może być utrudniana przez brak woli rządu w zapewnieniu niezbędnych środków finansowych dla efektywnego zwalczania przestępczości kryminalnej".

Poparcie tej treści niemieccy policjanci wysłali do wszystkich komend wojewódzkich w kraju.

/GAG, AO/

Pomimo policyjnego protestu służba trwa. Na zdjęciu policjanci z Włostowa podczas kontroli radarowej.

Fot. G. Romański

Najpierw dusiła go rękami, później poduszką

Tragiczny finał

KIELCE. Prokurator Rejonowy w Kielcach wniósł akt oskarżenia do Sądu Wojewódzkiego przeciwko Halinie G., którą oskarża o uduszenie męża Stanisława.

Do tragedii doszło 10 października ub.r. Stanisław G. tuż po przebudzeniu się o godzinie 5 zażądał pieniędzy na wino. Dostał od żony milion zł. Wyszedł z mieszkania. Po dwóch godzinach wrócił z kolegą, Andrzejem S. Pili. Gdy alkoholu zabrakło, wybrali się po kolejną butelkę. Byli już mocno pijani, gdy zaczęli się kłócić. Świadkiem tej awantury był pracownik administracji osiedla, który właśnie wymieniał drzwi w mieszkaniu G. Kilka dni temu zostały one uszkodzone przez Stanisława, który był wówczas pod wpływem alkoholu. Po krótkiej wymianie zdań mężczyźni opuścili mieszkanie. Stanisław G. wrócił tu dopiero około 13. Zaczął ubliżać żonie i znów zażądał pieniędzy na wino grożąc, że gdy ich nie dostanie, zdemoluje dom. Po otrzymaniu gotówki poszedł po alkohol. Halina G. w tym czasie także opuściła mieszkanie, wyszła załatwiać jakieś sprawy do administracji. Kiedy znów zjawiła się w domu, zastała w nim pijanego męża, po chwili dołączył do niego kolega Andrzej S. Ze szkoły wrócił syn. Mężczyźni nie przerywali picia, znów wywiązała się między nimi sprzeczka, po której towarzysz od kieliszka wyszedł.

Halina G. zaczęła prosić męża, by położył się spać. On nie chciał. Ubliżał żonie, groził, że ją zabije, wreszcie kazał opuścić mieszkanie. Doszło do szamotaniny. Mężczyzna poszedł do kuchni i po chwili wrócił z nożem. Mówił, że tym razem zabije żonę. Rozpoczęła się walka, nóż upadł na podłogę. Wtedy Halina G. chwyciła męża za szyję i zaczęła dusić. Potem przycisnęła do twarzy Stanisława G. poduszkę.

Zawołała syna, który w czasie awantury cały czas przebywał w swoim pokoju. Chłopak widząc co robi matka, wszedł na wersalkę i odciągnął jej ręce od szyi ojca. Zauważył drgawki jego ciała. Po chwili na prośbę matki zawiadomił policję i pogotowie ratunkowe. Przybyły lekarz stwierdził zgon mężczyzny.

Prokurator ustalił, że podejrzana działając w stanie silnego napięcia emocjonalnego, w poczuciu poniżenia i krzywdy, doprowadziła do zgonu Stanisława G. Biegli psychiatrzy stwierdzili, że w chwili popełnienia zarzucanego czynu miała zachowaną zdolność do rozpoznawania jego znaczenia i pokierowania swoim postępowaniem.

BEATA MŁOTKOWSKA

Zabójstwo czy przedawkowanie alkoholu?

KTOŚ UKRYŁ CIAŁO

ZBORÓW, gmina SOLEC-ZDRÓJ. Trwa intensywne śledztwo w sprawie wyjaśnienia okoliczności zgonu 36-letniego Piotra O. zamieszkałego we wsi Magierów w gminie Solec-Zdrój.

O odkryciu zwłok mężczyzny, leżących w pobliżu sklepu w Zborowie, stacja pogotowia ratunkowego w Busku powiadomiona została w czwartek około godziny 12.50. Na miejscu okazało się, że ciało Piotra O. ukryte było w pobliskich zabudowaniach gospodarczych. Lekarz pogotowia po dokonaniu oględzin odmówił wystawienia świadectwa zgonu. Ponad wszelką wątpliwość mężczyzna nie żył już od kilku godzin.

W tej sytuacji, decyzją prokuratury zwłoki Piotra O. przewieziono do Zakładu Medycyny Sądowej w Kielcach w celu wykonania sekcji. Policja przesłuchała dotychczas około 10 świadków, których zeznania mogą ujawnić szczegóły z ostatnich godzin życia Piotra O. Nieoficjalnie dowiedzieliśmy się, że poprzedniej nocy w Zborowie miała miejsce bójka, w której uczestniczył zmarły. Dochodzenie trwa.

/IMI/

Po miesiącu śledztwa

To nie mat

GDYNIA, MASŁÓW. Mija miesiąc od rozpoczęcia przez Prokuraturę Marynarki Wojennej w Gdyni śledztwa w sprawie starszego marynarza Andrzeja O., mieszkańca Masłowa, który 25 stycznia w okolicach poligonu w Jarosławcu popełnił samobójstwo.

- Do zakończenia śledztwa mamy jeszcze ustawowo dwa miesiące - mówi **Paweł Kwapień**, rzecznik prasowy PMW w Gdyni. - Na obecnym etapie nie bierzemy pod uwagę spekulacji prasowych dotyczących przyczyn śmierci marynarza. Fakty podawane przez prasę, mówiące o tym, że pośrednią winę za samobójstwo Andrzeja O. ponosi jeden z jego zwierzchników, nie potwierdzają się.

/NIEB./

W SKRÓCIE

Minister w „telefonach"

RADOM. Radomska Wytwórnia Telefonów SA jest zorganizowana w formie holdingu 6 spółek. Wiodącą spółką założoną rok temu są „Telefony Polskie". Z okazji skromnego jubileuszu firmę odwiedził, w sobotę, minister łączności, prof. **Andrzej Zieliński.** Szef resortu interesował się perspektywami rozwoju spółki - „matki" oraz całego holdingu, a także kierunkami prywatyzacji.

W celu wspomagania restrukturyzacji powołana została Rada Naukowo-Programowa, którą ma kierować prof. Andrzej Zieliński.

/SZ/

Minął rok

RADOM. Minął rok od powstania radomskiej organizacji Socjaldemokratycznej Frakcji Młodych. Dwanaście miesięcy temu sześcioosobowa grupa inicjatywna podjęła się trudnego zadania zorganizowania struktur SFM na terenie województwa radomskiego. Przez cały czas swej działalności frakcja aktywnie uczestniczyła we wszystkich kampaniach politycznych organizowanych przez Socjaldemokrację Rzeczypospolitej Polskiej.

W chwili obecnej radomska SFM liczy 16 członków w wieku od osiemnastu do dwudziestu ośmiu lat.

/VI/

Kadrowe seminarium

STARACHOWICE. Regionalna Izba Gospodarcza była organizatorem dwudniowego seminarium dla kadry kierowniczej z okolicznych firm i przedsiębiorstw.

Szkolenie prowadził Nicolas Petersen, francuski konsultant firmy NP Transform, który jest specjalistą w zakresie zarządzania zasobami ludzkimi. W zajęciach uczestniczyło kilkunastu przedstawicieli kadry kierowniczej, m.in. Zakładów Starachowickich „Star", „Exbudu" - Odlewni Żeliwa i Przedsiębiorstwa Topienia Bazaltu.

/M.B./

Dyżur w ZUS

SZYDŁOWIEC. We wtorek, 28 lutego, w Inspektoracie ZUS w Szydłowcu pod nr tel. 17-02-33 będzie można uzyskać informacje nt. systemu emerytalno-rentowego i wprowadzanych w nim zmian dotyczących zasiłków rodzinnych, opiekuńczych i chorobowych, a także nowych zasad obliczania składki na ubezpieczenie społeczne od umów-zleceń.

Wyjaśnień w godz. 13-14.30 udzielać będzie dr **Maria Pierzchalska, dyrektor Oddziału ZUS w Radomiu.**

/VI/

„Vectra" na latarni

TARNOBRZESKIE. W Jurkowicach w gminie Opatów, „opel omega" uderzył w drzewo. Kierowca Krzysztof K. i pasażerka Anna S. zostali ranni. Pogotowie ratunkowe zabrało ich do szpitala. W Stalowej Woli „opel vectra" z rejestracją berlińską wpadł w poślizg i najechał na uliczny słup oświetleniowy. Samochód przewrócił się. Kierowca nie odniósł poważniejszych obrażeń.

W Tarnobrzegu na ul. Tysiąclecia zapalił się stojący na przyblokowym parkingu „wartburg". Strażacy szybko przystąpili do gaszenia, ale i tak połowa samochodu uległa spaleniu. Przyczyną pożaru było zwarcie w instalacji elektrycznej pojazdu.

/KAL/

http://sbc.wbp.kielce.pl

UWAGA!! DLA OSÓB FIZYCZNYCH, NA OGŁOSZENIA DROBNE W RUBRYKACH KUPIĘ, SPRZEDAM, NIERUCHOMOŚCI i MOTORYZACJA

100% GWARANCJA ZADOWOLENIA KLIENTA

Jeśli ogłoszenie drobne zamieszczone w Echu Dnia nie odniesie skutku - przyjdź do Biura Reklam i Ogłoszeń. Jeśli w ciągu pięciu dni okażesz rachunek dostaniesz GRATIS jedno ogłoszenie tej samej treści.

BO/BO

BIURO REKLAM I OGŁOSZEŃ

Echo Dnia

25-953 KIELCE
ul. Targowa 18
tel. 321-621
fax 32-45-40

ZAPRASZAMY W GODZ. 7.30-20.00

Treningi w Zakresie Rozwoju Pamięci, Koncentracji Uwagi i Inteligencji

Zapraszamy na zajęcia, których efektem będzie:
rozwój pamięci trwałej i krótkoterminowej
rozwój postrzegania i zapamiętywania wielozmysłowego
wyraźna poprawa w zakresie logicznego i abstrakcyjnego myślenia
wyćwiczenie koncentracji uwagi, jej podzielności i optymalnego sposobu uczenia się

Bliższe informacje
Filia nr 3 Centrum Treningowego Wojakowskich w Kielcach, ul. Warszawska 34 p. 511
tel. 41141 w. 217, 259

bo/360

NIERUCHOMOŚCI

	pow. m²	lokalizacja	cena mln zł	inne informacje	firma
MIESZKANIA - LOKALE					
SPRZEDAŻ	47,5	SŁONECZNE WZGÓRZE	330	parter, 2 pok., standard	AGENCJA HANDLU NIERUCHOMOŚCIAMI mgr A. Węglowska, Kielce, ul. Wesoła 51, p. 123, tel./fax 68-75-88 Skarżysko-Kam., Tysiąclecia 10, p. 37, tel. 530-993 Kraków, Langiewicza 6, tel. 12-77-39
	48	CZARNÓW	350	1 p., 2 pok., standard	
	48	KSM	320	6 p., 2 pok., tel., standard	
	50	DALNIA	350	parter, 2 pok., glazura	
	51	DALNIA	357	parter, 2 pok., komf.	
	55,5	NA STOKU	390	4 p., 2 pok., tel., komf.	
	58,9	SADY	420	4 p., 3 pok., tel.	
	74	ŚLICHOWICE	490	2 p., 4 pok., garderoba, stan.	
	63	NA STOKU	420	parter, 3 pok., tel., komf.	
WYNAJEM	23	CZARNÓW	1,2	1 pok., bez mebli	
	36	ŚLICHOWICE	1,2	1 pok., bez mebli	
	44	SŁONECZNE WZGÓRZE	3,0	2 pok., tel., umebl.	
	50	ŚLICHOWICE	2,2	parter, 2 pok., bez mebli	
	53	WARSZAWSKA	2,5	2 pok., tel., bez mebli	
	65	CENTRUM	3,2	3 pok., tel., bez mebli, garaż	
	70	ŚWIĘTOKRZYSKIE	7,0	lok., tel., okrat., 1 p., ust., biuro	
	176	TARNOWSKA	10,0	pawilon, 1 p., biuro, hurtow.	
	400	POSŁOWICE	6,0	magazyn, hurtow.	
	420	BUKÓWKA	5,0	2 kondyg. domu, mag., hurt.	
	700	DYMINY	5,0	hurtow., magazyn	
DZIAŁKI					
SPRZEDAŻ	8,7a	MIEDZIANA GÓRA	100	budowl., światło, woda	
	4,5a	KSM	600	budowl., mat. budowl.	
	21a	SZYDŁÓWEK	600	buowl.-przem., uzbrojenie	
DOMY					
SPRZEDAŻ	200	SKARŻYSKO-KAM.	620	wolnost., dz. 11a, uzbr.	
	180	ZGÓRSKO	2000	wolnost., komf., dz. 14a	
	250	BARANÓWEK	1000	wolnost., dz. 3a, tel.	
	30	KSM	240	wolnost., drew., 0,25a	

122/vat

Elektronika

Komis, serwis, sprzedaż RTV (raty). Kielce, 446-35 Konarskiego 3 (parking przy Źródłowej). Hurtownia Baterii GP Battery, Vinnic. WZVa/00052

Kupno

Kupię samochody rozbite, wyeksploatowane, sprawne Kielce 61-85-31. bo/a/01132

Siedzenia autobusowe, inne. Kielce 66-22-33. bo/01690

Lokale

Biuro Nieruchomości 68-03-29 bo/00862

Kupię lokal w centrum do 200m kw. 66-38-93. VAT/00201

Kupię lub wynajmę M-2, M-3 w Skarżysku. 515-240 Skarżysko. VAT/00199

Mieszkanie wynajmę, kupię, 526-17. bo/01405

Mieszkanie do wynajęcia, sprzedania. 68-03-29. bo/01554

Odstąpię lokal sklepowy centrum. Kielce, 32-29-00. TRAD/00002

Pośrednictwo: kupno, sprzedaż, zamiana; mieszkania, domy, działki. Biuro Mieszkaniowe, Karczówkowska 3. WZru/00028

Sprzedam M-3 43m kw Kielce 68-80-03, 17.00-19.00. bo/01652

Sprzedam mieszkanie własnościowe M-4. Końskie, tel. 45-07 po 18.00. MAKr/00035

Sprzedam pawilon Plac Wolności. Kielce, tel. 61-58-33. VAT/00202

Wynajmę samodzielne mieszkanie 66-38-93. VAT/00198

Zamienię M-3, 48m kw. w Starachowicach na podobne w Krakowie. Kontakt: Starachowice (0-47) 74-78-39, Kraków (0-12) 22-64-75, Szczecin (0-91) 82-21-54. bo/01673

48m kw Słoneczne Wzgórze, parter 330000000 66-01-27 VAT/00197

Medycyna

Laser leczenie trądzika, blizn, rozstępów, wypadania włosów, brodawek, chorób skóry. Lifting odmładzanie twarzy, całego ciała. Kielce Sienkiewicza 76/311 pon.-piątek 9.00-16.00, tel. 68-45-04. bo/01597

Medin- leczenie kamicy żółciowej, nerkowej, prostaty, hemoroidów (bezoperacyjne), łysienia. Zapisy: Kielce 487-18 (15.00- 17.00) bo/00859

Polinezyjski masaż Huna uwalnia od stresów, lęków, nerwic, usuwa przyczyny chorób, relaksuje umysł. 61-65-93 (15.00-17.00). bo/01678

Motoryzacja

AAA, ZAPRASZAMY! SKLEP MOTORYZACYJNY- PP MOTOZBYT, KIELCE UL. ŻELAZNA 22 (OBOK DWORCA PKP), TEL.68-44-60, OFERUJE PO KONKURENCYJNYCH CENACH CZĘŚCI DO SAMOCHODÓW: ŻUK, POLONEZ, FSO, FIAT 126P, AKCESORIA, AKUMULATORY, ŁOŻYSKA, CHŁODNICE, GRZEJNIKI GAZOWE. P/22/00094

AAA Fiat 126p, 125p. Części, ogumienie, akumulatory, filtry, świece, żarówki, oleje. Polmax. Bat. Chłopskich 93,170. Kielce, 570-02, 68-47-62. Ceny fabryczne. MKVA/00039

Akumulatory firmy „Akuma". Tanie, niezawodne, 2-lata gwarancji. „Motor - Zbyt".Kielce Żytnia 3/5, tel/fax 61-67-78. MKVA/00019

Alufelgi- raty, autoczęści zachodnie. Kielce, 42-467. WZru/00027

Autoalarmy, blokady, szyberdachy, 22-228. VAT/00168

Autoalarmy- Zakład Najwyższego Zaufania poleca urządzenia ze zmiennym kodowaniem- rzetelna informacja i doświadczenie „Cebox" Kielce, ul. Polna 7, tel. 461-38. WZVA/00044

Autoalarmy Activa (zmienny kod, atest), od 230 zł, klejenie autoszyb. „Karo", Kielce, Żniwna 3, 68-07-88. MKVA/00011

Autoalarmy od 1 mln,blokady, znakowanie,radiomontaż, poleca inż.Aleksander Jaszczak. Kielce, 61-71-81, 11-21-03. WZru/00036

Automot- części: Polonez, Fiat, Dacia- zagraniczne na zamówienie (9.00 - 17.00). Kielce, 1- go Maja 109/115, tel. 547-73. AKMu/00014

Auto- Alarm- Immobiliser. Kielce, 434-79. JW/r/00015

Auto- Części, Fiat 126P, FSO, Polonez. Kielce, Bodzentyńska 33 (Wzgórze Pigwy). MKVA/00036

Blacharstwo- ustawienie geometrii. Lakiernictwo- komora. Komputerowy dobór koloru. Części. Gwarancja do 5 lat. Suków- Papiernia 249, 61-94-12. VAT/00065

Części używane do samochodów zachodnich. Kielce, Ż. Radzieckich 19, 61-88-56. MKVA/00049

Dalmot części- FSO, Polonez, Fiat 126P, Cinquecento. Sandomierska 106, tel. 68-21-05. WZVA/00046

Dorabiam progi do samochodów zachodnich. Kielce, Rynek 9. Tel.68-18-64. WZVa/00022

Ford-Motorcraft. Części zamienne. Kielce, Górników Staszicowskich 15, 502-52. MKVA/00016

Mini- Schrott. Kielce, Młoda 23. 544-58. MKru/00006

POLONEZ- NIEOPROCENTOWANA RATA 161 ZŁ- RÓWNIEŻ „SEDAN". INFORMACJE I SPRZEDAŻ W AUTO SALONIE FSO. KIELCE „ROMANTICA", TEL. 66-27-90, BUSKO-ZDRÓJ DT „ZENIT", (845) 23-34. WZVa/00056

Sklep Motoryzacyjny Kielce ul. Pocieszka 17. Prowadzi części: samochodowe, do motocykli MZ, JAWA 350, Simson, Jawa 50, WSK, Komar oraz akcesoria. Telefon 27-564. JAVA/00037

Sprzedam Forda Sierrę (1988)- raty, gotówka. Kielce, 28-868. bo/01708

Sprzedaż części używanych: Fiat 126P, 125. Plac Wolności 7, tel. po 17.00 11-72-73. JWru/00017

Szlifujemy wały, cylindry. Kielce, Krakowska 226, tel. 68-32-22 bo/01357

Szyby samochodowe- sprzedaż, montaż, Autofenix, Szewce 39 k.os.Nowiny, tel/fax 592-05 oraz Kielce, Al. Tarnowska 26. JAVA/00117

Tablice rejestracyjne aluminiowe, wykonanie natychmiastowe. Kielce, Leonarda 18 (dawna Moniuszki) 414-61 wew. 262. MKVA/00024

Telefoniczna giełda samochodowa. Kielce, 31-39-95. bo/01438

Wartburg, Trabant, Skoda- tanie części. Kielce, Słowackiego 16, tel. 61-36-89. WZru/00023

Nauka

Angielski. 31-34-85. bo/01703

Angielski 66-77-05. bo/01546

Korepetycje z niemieckiego. Kielce, tel. 66-05-83 po 18.00. bo/01417

Kursy komputerowe. Kielce, 31-48-98. VAT/00167

Kursy księgowości komputerowej. „Computex", Kielce, tel. 432-02. WZVA/00048

Niemiecki- korepetycje, konwersacje, tłumaczenia. Kielce, tel. 68-02-05. WZru/00039

Sekretarka z Business College znajdzie pracę w profesjonalnej i nowoczesnej firmie. Nowa edycja studium od 4 marca. Al. 1000-lecia PP 4, tel. 414-21 wew. 258. UKbo/00002

Vector- nauka jazdy. Kielce, Mickiewicza 8, tel. 423-95. bo/01679

Naprawy

AAA Automatycznych pralek, lodówek, chłodnictwo. Kielce Żeromskiego 44 Tel. 61-96-41. WZru/00037

AAA Gazowych piecyków, kuchenek,MORA. 66-10-08. bo/01645

AAA Zakład naprawy pralek-lodówek. Kielce Wojska Polskiego 25. 61-64-08 bo/00951

Automatycznych pralek. 441-41. bo/01219

Gazowych piecyków 68-56-16. bo/01600

Naprawa lodowek, zamrażarek, pralek. Kielce, Warszawska 6, 68-02-38. bo/01675

Naprawa telewizorów. Kielce, 68-03-68. bo/00393

Naprawa magnetowidów w domu Klienta, bezpłatny dojazd. Gwarancja. Kamery. Kielce, 61-98-11. bo/01467

Telewizorów 31-21-43. Błaut. bo/01328

Nieruchomości

Domy- stany surowe: Ostragórka, Miedziana Góra, Słupia Nowa, dworek k/Ostrowca sprzeda Biuro Mieszkaniowe, Karczówkowska 3, 61-65-12. WZru/00030

KIELECKA GIEŁDA NIERUCHOMOŚCI: domy, działki, mieszkania. Kielce, Słowackiego 12, 463-63. VAT/00191

Sprzedam działkę budowlaną k/Kielc. Kielce 32-57-97. bo/01496

Sprzedam dom, woda, gaz, Rudnik n/ Sanem. Tel. 28-429, Kielce od 10.00- 16.00. bo/01573

Sprzedam działkę sektor D - Ogród pracowniczy przy ul. M. Lipcowego. Tel. 61-42-88 wieczorem. bo/01650

Sprzedam dom o pow. 220m kw. z wygodami. Leszno k/Warszawy, wiadomość: (0-15) 61-15-80. O/ru/00012

Sprzedam działkę rekreacyjną przed Masłowem, teren całodobowo strzeżony, tel. 26-685, 20.00- 22.00. bo/01692

Sprzedam dom jednorodzinny Os.Pułaskiego. Końskie, tel.71-85. MAKr/00036

Sprzedam nowy, wykończony dom. Kielce, Zalesie II tel. 59-181 (wieczorem). bo/01682

Sprzedam plac przy ul.Planty 4. Kielce, 552-31. bo/01702

Praca

Akademia Tańca „ARTIM" zatrudni tancerki, śpiewających tancerzy, piosenkarki (repertuar pop, musical), akustyków. Poważny kontrakt zagraniczny. Gwarantujemy choreografię, kostiumy, zakwaterowanie. Przegląd : 01.III, godz. 12.00, Warszawa, Łowicka 21, 450943, 455062. K/00151

Poszukujemy energicznych, uczciwych osób z poczuciem humoru do pracy w reklamie. Zarobki do 40 zł dziennie. Radom, tel. 60-83-84. bo/R/00012

Praca z młodymi dla młodych w nowootwartej firmie, tel. 68-70-19. VAT/00181

Praca+ szkolenie gratis, wysokie zarobki. Kielce 32-24-84. VAT/00207

SUPERMARKET OBI
KIELCE, ul. Zagnańska 119

WÓZKI WIDŁOWE I PALETOWE

CENY PRODUCENTA

105/K

WYKŁADZINY PCV
4 m, 3m, 2m, 1,5 m
DYWANOWE i DYWANY
Kielce, Pakosz 48, 61-40-53
PRZY ZAKUPACH HURTOWYCH UDZIELAMY UPUSTU OD CEN FABRYCZNYCH
SKLEP FIRMOWY DYMIŃSKA 38
wjazd od W. Polskiego
NISKIE CENY!
27/VAT/AKM

ENIGMA s.c.
KIELCE, ul. Paderewskiego14
tel. 66-11-80 od 9 do 17
ZAPRASZA NA KURS PRAWA JAZDY KATEGORII - A B T
OFERUJEMY:
- Wpłaty w bardzo dogodnych ratach - pierwsza wpłata 10 zł (100 tys. zł)
- Nowe samochody i doskonałych profesjonalnych instruktorów

Szkolimy najskuteczniej i najkrócej (tylko 4 tygodnie)
bo/603

Echo Dnia OGŁOSZENIA DROBNE PRYWATNE
(druk do 7 dni od daty otrzymania zlecenia)
Treść do 25 słów prosimy wpisać czytelnie (DRUKOWANYMI LITERAMI)

Za słowo uważa się wyraz lub jego skrót, literę lub liczbę stanowiącą pojęcie samo w sobie, grupę liter lub liczb stanowiących jedno pojęcie.

RUBRYKI:
- kupno
- sprzedaż
- usługi
- praca
- motoryzacja
- różne
- nieruchomości
- nauka
- medycyna

DATY DRUKU: .....

IMIĘ, NAZWISKO, ADRES: .....

CENNIK
1 słowo
wyd. codzienne - (3.200) 32 gr
wyd. magazyn. - (6.400) 64 gr
w ramce + 100%

UWAGA:
W powyższych cenach zawarty jest 7% podatek VAT
NIE DRUKUJEMY NIEWIARYGODNYCH OGŁOSZEŃ

Wypełniony kupon wraz z dowodem wpłaty należy przesłać pod adresem:
Biuro Reklam i Ogłoszeń „Echo Dnia", 25-953 Kielce, ul. Targowa 18.
Konto: Echo Press SA, BGŻ o/Kielce 829021-10302-2511-2

http://sbc.wbp.kielce.pl

Przedsiębiorstwo „Kołdico" zatrudni operatorów dźwigów i koparki. Kajetanów 117, tel. 11-15-66, 11-15-28. VAT/00203

Zatrudnię mężczyzn do handlu w pociągach. tel. 27-147 po 14.00 VAT/00215

Zespół muzyczny zatrudni solistkę do 25 lat. Kielce 11-10-66. bo/01515

Zlecę wykonanie pawilonu (kiosku handlowego) o wymiarach 8m dł. na 4 szer. 2,5 wys. Tel. 27-147 po 14.00. VAT/00214

Różne

Artykuły Wod.- Kan., CO nowo otwarty sklep zaprasza. Kielce, Orla 4 /wjazd od ul. Warszawskiej. WZVA/00022

„Darex"- nici suwaki, muliny, kanwy, guziki- pasmanteria. Kielce, ul. Sienkiewicza 69. WZru/00038

Lombard 68-22-42-natychmiastowe pożyczki. Kantor w hotelu Bristol, także w niedzielę. 68-22-24, nocny 66-30-65. Jaru/00096

Pająk- nowy sklep z włóczkami: mohery, wełny, akryle, bawełny. Kielce, ul. Sienkiewicza 60A. WZ/a/00038

Restauracja „Karczówka" organizuje przyjęcia weselne, bankiety, imprezy zlecone. Tel. 566-06. KONK/00001

Rozwiązuję testy do teleturniejów. Kielce, 544-64. bo/01461

Tarot -najlepsza wróżba dla Ciebie. Kielce tel. kom. 090335465. PAW/00003

Sprzedaż

AAA. Artykuły dziewiarskie, skarpety, rajstopy, figi, slipy, biustonosze. Hurtownia „Dolores" Kielce, ul. Św. Leonarda 15. WZVA/00065

AAA Atrakcyjne, korzystne warunki ratalne. Sprzęt elektroniczny, gospodarstwa domowego, maszyny do szycia, overlocki. Sklep „Hipolit". Tel. 425-51, Kielce, Hipoteczna 2. WZVA/00060

AAA Bielizna, rajstopy, skarpety, odzież sportowa, bluzki. Hurtownia „Wanda". Kielce, Wspólna 5, 547-10. MKVA/00038

AAA Construction, dystrybutor „Nida Gips", suche tynki, sufity podwieszane, akcesoria, kształtowniki, farby, gipsy, oświetlenie sufitowe, grzejniki Vasco, izolacje Gullfiber. Kielce, Górna 20, 490-13. MKVA/00034

Atrakcyjna tania odzież. Prana,prasowana. Kielce, Konarskiego 3 (parking przy Źródłowej), Sawickiej 18 (Świętokrzyskie). WZVA/00052

Atrakcyjne meble stylowe. Komplety, wypoczynki Swarzędzkie. Kielce, 1-go Maja 171a. MKVA/00051

Cyrkularkę do cięcia piaskowca. Kielce, 415-58. bo/01674

Fiat Tipo 1,4 (benzyna) na gwarancji, kolor biały. Kielce, tel. 68-20-20 po 16.00. SZiM/00001

Fryzjerskie artykuły najtaniej w Kielcach, Żytnia 14. bo/01086

Garniturki komunijne- producent Zagnańska 226 Kielce. bo/01705

Glazura, terakota: krajowa, zagraniczna. Kielce, Szydłówek Górny 4a (róg Warszawskiej przedłużenie Turystycznej),68-60-86. KMVA/00031

Glazura, terakota, kleje, fugi, listwy wykończeniowe. Kielce, ul. 1905 Roku 10, 9.00-19.00, tel. 59-774. Transport gratis. VAT/00172

Hurtownia Odzieży Używanej. Atrakcyjna odzież wysokiej jakości. Radom, ul. Działkowa 42, tel. 60-41-22, 60-83-02. B/R/00029

Hurtownia Zabawek „Tomax zaprasza Kielce ul. Barytowa 21 Podkarczówka. Tel. 505-29. VAT/00091

Karp żywy- cały rok, filety, ryby, jaja, kurczaki- uda, mąka, makarony, warzywa i inne; hurt- detal: od 6.00-20.00. Kielce, Skrzetlweska 4 (Herby, parking strzeżony). AAVA/00006

Kiosk drewniany nadający się pod handel, usługi, rekreację itp. Kielce, 28-868. bo/01709

Kołdry, poduszki pościel. Kielce, Paderewskiego 14 (róg Solnej). Sklep firmowy. VAT/00193

Najtaniej w Kielcach: boazeria, parkiet, mozaika, kleje, farby, lakiery. 1-go Maja 115. bo/01490

Największa kielecka hurtownia płytek ceramicznych, elewacyjnych. Cedro -Mazur 7. (Cedzyna, obok cmentarza) 68-01-65. MKV/00029

Nissan Primera 2,0 V 16 (1992), Renault Trafic T 800 (1988), cegła K2 - 5000 szt. Tel. 68-27-82. bo/01598

Odzież robocza- w pełnym asortymencie. Kielce, ul. Wspólna 8, tel. 565-93. WZru/00026

Opel Kadett 1,3 (1981) benzyna Combi stan b.dobry. Tel. 468-20. bo/01593

Overlock. 32-51-14. bo/01476

Pawilon Planty, 32-40-52. bo/01494

Plexi- PCV, folie samoprzylepne, kasetony, materiały do poligrafii. Kielce, Jana Pawła 12, tel. 68-12-55. WZVA/00063

Sklep hydrauliczny „AL-S„ Kielce, 1-go Maja 111, tel. 561-78 poleca: wanny, zlewozmywaki, ogrzewacze wody, sedesy. Na terenie miasta transport bezpłatny. bo/01487

Sprzedam Cinquecento 700 (1993) lub zamienię na 126P. Kielce, 68-93-31. bo/01696

Sprzedam ekstruder do produkcji chrupek kukurydzianych. Suchedniów (0-47) 543-319, 543-305. VAT/00208

Sprzedam Talbota 110s KAP Kielce 68-44-72 bo/01689

Sprzedam „Białoruś". Tel. (0-68) 74-35-01. K/00149

Sprzedaż: Plexi, Folie, litery samoprzylepne. Solna 8, tel. 66-00-66. VAKM/00006

Sprzedam duże ilości cementu - luzem i workowany tel. 31-13-75 lub 31-19-16 wew 13. k/00133

Sprzedam 16t stali gładkiej przkr.6,5mm 31-13-75 lub 31-19-16 wew 13. k/a/00133

Szafę chłodniczą dwudrzwiowa. tel. 521-92. bo/01707

„Tromax"- Centrum Zaopatrzenia Fryzjerów. Faktury VAT. Kielce Sandomierska 240, 28-789. WZVA/00016

Uchylne bramy garażowe 430 zł VAT. Transport gratis. Kielce 566-27. VAT/00095

„U Guzika"- Hurtownia, pasmanteria, galanteria, rajstopy, włóczki. Kielce, Barwinek 28, tel. 61-86-64. WZVA/00067

Żaluzje poziome, pionowe (producent). Kielce Hauke Bosaka 7. 61-40-68. wew.24. MKVA/00042

126p (1988), Busko, tel. 67-72. bo/01713

Stolarka Bud.

„OKPOL" Kielce

Okna - plastikowe
Okna - drewniane
Okna - dachowe
Drzwi - wewnętrzne
Drzwi - wejściowe
Drzwi - garażowe
Ościeżnice, styropian, parapety PCV, montaż, tanio, raty.
Kielce, ul. Batalionów Chłopskich 77/Niewachlów I, tel. 571-91, 526-01 wew. 34.
Końskie, ul. Kielecka 1, tel. 24-74. JAVA/00218

Towarzyskie

Agencja Towarzyska „Afrodyta" czynna całą dobę tel. 31-65-21. bo/01113

Agencja oferuje towarzystwo atrakcyjnych pań,szeroki wachlarz usług, szybki dojazd. Czynne całą dobę. Tel 68-66-45. bo/01099

Kamasutra Agencja Towarzyska. Zaprasza całą dobę. Ul. Rajtarska 21. bo/01532

Turystyka

Przejazdy autokarowe- Paryż. Imprezy turystyczne- Węgry, Niemcy, Włochy i inne. „Mastur", Kielce, tel. 68-78-08. Sandomierz, tel. 32-25-84. WZVA/00055

Usługi

AAA Construction- Dealer „Nida Gips", ścianki działowe, sufity podwieszane, adaptacje pomieszczeń, wystroje wnętrz. Kielce, Górna 20, 490-13. MKVA/00035

Amerykańskie folie antywłamaniowe i przeciwsłoneczne, montaż. Kielce, (0-41) 32-42-36. VAT/00177

Autoholowanie. 32-48-88. bo/01712

Auto- Dom- Alarm. Kielce, 434-79. JWru/00015

„Best" -Dodatkowe drzwi 61-17-86. VAT/00149

Cyklinowanie. 31-44-17 bo/00919

Cyklinowanie lakierowanie 22-907. bo/01411

Cyklinowanie, 31-43-39. bo/01539

Dom- Serwis sklep sprzętu części zamiennych oraz naprawa lodówek, pralek - gwarancja. Kielce, Mielczarskiego 121. 66-11-40. JAVA/00004

„Elkaro"- ścianki działowe, sufity podwieszone, tapetowanie, malowanie. Kielce, 23-817. bo/09685

Fachowo i solidnie poprowadzę wszelkie rozliczenia finansowe: książki przychodów, księgi handlowe, spółek, rozliczenia z Urzędem Skarbowym, ZUS. Biuro Rachunkowe, Kielce, tel. 233-04. WZru/00031

„Fart"- dodatkowe drzwi, zamki, 68-98-05, 223-27. bo/01472

Glazura, hydraulika. Kielce, 23-817. VAT/00142

Komputerowe pisanie prac. Kielce, 31-48-98. VATa/00167

Lawety, szalunki budowlane, rusztowania- wypożyczalnia. 31-65-88, 68-32-12. VAT/00144

Malowanie, tapetowanie. Kielce, 66-38-28. bo/00796

Malowanie, tapetowanie, rachunki, 22-754. VAT/00190

Malowanie, tapetowanie 68-55-68. bo/01611

Malowanie, tapetowanie, glazura. Rachunki. 463-78. VAT/00218

Pracownia szycia firan, zasłon, sypialni, montaż karniszy. Kielce, Wesoła 9, 68-18-66. bo/01299

Przewóz osób, towarów tona Kielce 31-80-54. bo/a/01133

Remonty mieszkań, tel. 508-97. bo/01520

Roboty ziemne: koparki i transport. Kielce tel. 527-09 po 16. bo/01569

Solarium- Kielce, Sienkiewicza 40 (sklep kosmetyczny „Royal") zaprasza 10.00-18.00 tel. 68-09-13. bo/01664

Sufity podwieszane. malowanie natryskowe, żaluzje pionowe, usługi elektryczne. Montaż boazerii plastikowej. Rachunki VAT 31-47-13. VAT/00183

Sufity podwieszane, suche tynki. Intermarc Kielce, ul. Zdrojowa 25, tel. 444-10. VAT/00204

Tapicerka meblowa, naprawa i wykonywanie nowych kanap, foteli- zestaw 3+1+1. „Metap", Kielce, Chęcińska 36, 61-18-09. JWru/00016

Transport, przeprowadzki, 2 tony, przyczepa 700 kg lub 8 osób. Kielce, 25-281. bo/00679

Transport 1,5 25-391. bo/01559

Transport betonu gruszką 2m sześc. Tel. 68-92-98. bo/01667

Transport tona. 32-48-88. bo/01711

Układanie glazury terakoty, remonty. Tel. 61-01-84. bo/01706

Usługi blacharsko- dekarskie, tel. 68-66-37 po 17.00. bo/01608

Wstrzeliwanie kołków, karnisze, tapicerka drzwi, zamki. 61-76-98, 61-10-08. bo/01345

Wykonanie obróbek blacharskich. Krycie papą zgrzewalną. Kielce, 61-58-87. VAT/00131

Zespół muzyczny i videofilmowanie. Tel. 31-91-45. bo/01688

Żaluzje gwarancja, Kielce, 22-347. bo/01356

Żaluzje wszystkich typów 31-04-97. bo/01402

Żaluzje, tapicerka drzwi, 3-letnia gwarancja. Kielce, 512-65. bo/01290

Wideofilmowanie

Omega Wideofilmowanie. 31-92-59. bo/00826

Profesjonalne videofilmowanie. 68-28-72. bo/01596

VideoFilm. 572-75 (montaż). bo/01234

VideoLot 68-43-77. bo/09776

VideoRadość 31-80-98 filmuje dobrze, tanio. bo/00665

Videofilmowanie 405-01. bo/00067

Videofilmowanie „Demon". 31-38-76. bo/a/01051

Videofilmowanie, 68-71-15. bo/01543

Zguby

Zgubiono legitymację wydaną przez Zesół Szkół Budowlanych-Sandomierz na nazwisko Paciura Grzegorz. ILru/00029

Reklama skuteczna, skuteczniejsza, naj... tylko w Echu Dnia

1625/bo
ANDRZEJ CHUDY
KURS PRAWA JAZDY KAT. A, B, T
Rozpoczęcie kursu 28.02.95. g. 16
w Zespole Szkół Mechanicznych
ul. Jagiellońska 32, s. 20
Czas trwania 5 tygodni
CENA 180 zł (płatne w ratach)
ZAPISY W DNIU ROZPOCZĘCIA
LUB TEL. 32-44-71
SZKOLIMY NAJSKUTECZNIEJ - SPRAWDŹ!!!!

30/vat/akm
Parkiet bukowy i dębowy grubość 22 mm **i mozaika** grubość 15 mm
kupisz w składzie w Kielcach, ul. Łazy 37, tel. 544-84, godz. 9-17
Cena z VAT od 16 do 49 zł za m kw.

209/vat
Firma „Mitex-Bud"
Kielce, ul. Witosa 76
zatrudni podwykonawców robót elektrycznych i wykończeniowych
(ściany, tynki, posadzki)

68/WZ/VAT
WSPANIAŁY PREZENT
ALE TEŻ
KONIECZNOŚĆ
ELEGANCKA ZAGRANICZNA
BIELIZNA NOCNA
DAMSKO-MĘSKA
* DUŻY WYBÓR
* CENY PRZYSTĘPNE
ZAPRASZAMY
„HIPOLIT" KIELCE
ul. HIPOTECZNA 2

GLAZURA TERAKOTA
KLEJE * FUGI * LISTWY
„Racer" s.c.
KIELCE,
ul. Legnicka 1
(teren LOK)
tel. 68-16-03
ZAPRASZAMY 9-17

UWAGA BEZROBOTNI!!!
ZDZ KIELCE
ZAKŁAD DOSKONALENIA ZAWODOWEGO W KIELCACH
ul. Paderewskiego 55
szkoli i przygotowuje do **zdobycia nowego zawodu** na kursach:
- budowlanych /murarz-tynkarz, posadzkarz-glazurkarz, stolarz-cieśla, betoniarz-zbrojarz, kamieniarz, pilarz-drwal itp./
- komputerowych /podstawowe i księgowości komputerowej/
- spawania /podstawowe i specjalistyczne/
- pedagogiczne /dla instr. prakt. nauki zawodu, mistrzów rzemiosła, wykładowców i instruktorów nauki jazdy/
- krojenia i szycia, fryzjerski, kucharz-kelner, sekretarka-asystentka szefa, kosmetyczny
- inne
Informacji udziela i zapisy przyjmuje:
Punkt Informacji i Poradnictwa Zawodowego
Kielce, ul. Paderewskiego 55
tel. 558-04, 66-49-71
216/vat

* ELEWACJE WINYLOWE „SIDDING"
* Dachówki bitumiczne niskie ceny
* Blacha aluminiowa obróbkowa
BEZPOŚREDNI IMPORTER „US-POL"
Radom, ul. Urodzajna 9 (osiedle Wacyn) tel. 316-822
Kielce, ul. Jasieńskiego 48 tel. 229-41
296/vat/akm

WYJAZD!
Dwa miesiące, przeciętna dniówka w ubiegłym roku wynosiła 120 zł (dla osób z samochodem około 150 zł).
Dniówki rekordowe powyżej 250 zł.
Warunki: bardzo dobry stan zdrowia, wysoka samodyscyplina.
Oferty wyłącznie listowne.
Do listu dołączyć zaadresowane koperty zwrotne i dwa znaczki po 1 zł.
Stowarzyszenie Międzynarodowe „Wspólny Dom", ul. Kopcińskiego 21, 90-242 Łódź.
147/k

ZDZ KIELCE
KURS PRZYGOTOWAWCZY NA PRAWO JAZDY kat. ABCTE oraz jazdy dodatkowe
Najbliższe terminy rozpoczęcia kursów to:
27.02.95; 16.03.95 o godz. 16 w sali nr 22 budynku ZDZ Kielce
L
Odpłatność w trzech dogodnych ratach
Ośrodek zapewnia pełny, ustawowy wymiar godzin szkolenia, nowe pojazdy oraz doświadczonych instruktorów
ZAPRASZAMY
OŚRODEK KSZTAŁCENIA KIEROWCÓW ZDZ w Kielcach, ul. Paderewskiego 55 /d. Buczka/ tel. 66-49-71 wew. 121 lub punkt informacyjny ZDZ tel. 558-04
1454/BO

http://sbc.wbp.kielce.pl

IV Kielecki Bal Roku

POLONEZ NA 180 PAR

Polonezem na 180 par rozpoczął się w sobotni wieczór IV Kielecki Bal Roku. Tradycyjnie już taneczny korowód gości poprowadzili organizatorzy imprezy: Andrzej Litwin - dyrektor Wojewódzkiego Domu Kultury, Jerzy Chrobot - redaktor naczelny „Echa Dnia" i Michał Chałoński - prezydent Staropolskiej Izby Przemysłowo-Handlowej.

W pierwszych parach stanęli: wicemarszałek Senatu **Ryszard Czarny** - jedyny mężczyzna we fraku /który wyznał później, iż cieszy się, że nie pomylono go z tego powodu z kelnerem/, małżonka senatora /znakomicie nadawała rytm tanecznym krokom/, prezydent Kielc **Jerzy Suchański** /który przed samym balem spędził trochę czasu w salonie fryzjerskim, czego efekty można było podziwiać/ oraz wojewoda **Zygmunt Szopa** - tańczący obok swojego byłego zastępcy **Henryka Długosza.** Znowu razem - tylko w polonezie wszystko jest możliwe.

Poloneza czas zacząć...

Zapraszając tancerzy do walca prowadzący bal **Lucyna Bukato** i **Piotr Litwin** życzyli wszystkim zabawy do białego południa. Jak się okazało, pani Lucyna, jedyna kobieta, która zmieniła podczas balu kreację /witała gości w spodniach, a bawiła w pięknej wieczorowej sukni/, tę biel południa wyprorokowała - po prostu zamówiła śnieg. Nie zważając na aurę za oknami w zwiewnych greckich strojach zatańczyli dla gości mistrzowie Polski, czyli zespół **Impuls** kierowany przez **Elżbietę Szlufik.**

Tradycją Kieleckiego Balu Roku stało się koronowanie **Miss Elegancji** i **Mistera Roku** wybranych w plebiscycie „Echa Dnia". Tym razem tytuł Miss Elegancji otrzymała prokurator wojewódzki - **Aleksandra Tomaszewska,** która zjawiła się na balu we wspaniale dopasowanej srebrzystej sukni, zgodnie z tym, co wyznała na łamach naszej gazety, że lubi stroje wręcz szalone. Takiej kobiecie można się dać zakuć w kajdanki - wyznał jeden z panów.

Tytuł Mistera Roku 1994 otrzymał prezes Cementowni „Małogoszcz" - **Andrzej Tekiel.** Zwycięstwa gratulował mu m.in. senator **Ryszard Czarny.** Okazało się, że podróżna teczka Mistera otrzymana w ub. roku z rąk Jerzego Chrobota okazała się dla wicemarszałka Senatu szczęśliwa, gdyż może stać się „teką ministerialną". Mister Roku 1994 przyjął też gratulacje od Andrzeja Litwina - Wielkiego Mistrza Bractwa Andrzejowego i otrzymał tytuł Małego Mistrza. Aby tradycji stało się zadość Miss i Mister odtańczyli romantyczny przebój Whitney Houston. Aleksandra Tomaszewska otrzymała z rąk Andrzeja Tekiela bukiet czerwonych róż, a goście odśpiewali na cześć tej wspaniałej pary „Sto lat".

Nastrój zmieniły na chwilę **Violetta Zmarlak** i **Dorota Stępień,** aktorki kieleckiego Teatru im. S. Żeromskiego, które znamy nie tylko ze sceny, ale i z nastrojowych kawiarnianych wieczorów. Być może ktoś zadumał się przez moment nad kończącym się karnawałem, aby z kolei roześmiać się na dźwięk głosu Józefa Oleksego, Jacka Kuronia, Haliny Frąckowiak czy Krzysztofa Krawczyka. Tak, tak, dzięki najlepszemu parodyście **Stanisławowi Tutajowi** gościliśmy na balu postacie naszej sceny politycznej i rozrywkowej. Artysta musiał kilka razy bisować, ponieważ rozbawieni goście nie chcieli mu pozwolić na opuszczenie sali.

Król Balu Grzegorz Głasek.

Już po północy przyszła pora na emocje. O tytuł **Królowej Balu** ubiegały się panie: **Joanna Gałuszko, Marzena Kuta, Jadwiga Musiał, Tosia Derejska, Jadwiga Chudzik i Marta Wilk.** Damy miały za zadanie wypić jak najszybciej szklankę soku, odśpiewać wybrany cytat z artykułów zamieszczonych w „Echu Dnia", nakarmić partnera bitą śmietaną z zamkniętymi oczami /na szczęście były śliniaczki/ oraz zobrazować słowa piosenki „Mydełko »fa«". Najlepiej poradziła sobie ze wszystkimi konkurencjami **Marta Wilk,** która otrzymała koronę, berło - wałek do ciasta oraz nagrodę ufundowaną przez firmę **„J and B"**, czyli wycieczkę do Paryża. Pozostałe finalistki wypiły za jej zdrowie szampana. **Królem Balu** został **Grzegorz Głasek** dystansując **Andrzeja Dąbrowskiego, Andrzeja Orlicza, Henryka Długosza, Ryszarda Kanię** /który na balu obchodził swoje urodziny/ i **Józefa Laska.** Król Balu, noszący malowniczy pseudonim „rudy rydz", pojedzie również za sprawą firmy **„J and B"** do Paryża. Czy razem z Królową? - nie wiadomo, na razie odtańczył z panią Martą królewski taniec.

Koronacja jest najprzyjemniejsza - mówi Andrzej Litwin pani Marcie Wilk

Nagrodę w konkursie **Bractwa Andrzejowego** o beczkę piwa otrzymał **Kazimierz Malara,** dyrektor „Suprimexu", wypijając najszybciej kufel złocistego napoju. Pozazdrościć kondycji - konkurs odbywał się o godzinie 4 nad ranem, natomiast w godzinę później pan Kazimierz zdobył wspólnie z **Anną Długosz** tytuł **Lwa Parkietu,** tańcząc brawurowo krakowiaka.

Wspaniała muzyka taneczna to zasługa zespołu **Concord,** akompaniującego **Joannie Berner,** która wraz z **Piotrem Litwinem** obchodzi właśnie miodowe miesiące. Wesoło bawiono się w sali kominkowej, z której wyruszył najdłuższy balowy korowód. Alkohole degustował prawdziwy znawca - szef browaru „Kielce" **Andrzej Trzeciakiewicz.** Nie ma jak sportowe samochody - przekonywał panie szef „Euro Auto" **Jan Czechowski.** Swoje klientki spotykali **Barbara i Kazimierz Słapkowie,** właściciele perfumerii „For You".

Nie zabrakło przedstawicieli Urzędu Miasta: obecnych - sekretarz miasta **Ireneusz Piasecki** i byłych - radny **Adam Barchan.**

Czy zorganizuję równie wspaniały wieczór w swojej kawiarni? - zastanawiała się **Krystyna Piróg. Ryszard Skowron,** dyrektor kieleckiego oddziału Banku Handlowego obiecywał, że za rok poda kandydaturę na mistera siedzącego obok **Józefa Sawicza,** prezesa firmy „Progress". Żony obu panów zachwyciły pięknymi kremowymi kreacjami, choć na balu zdecydowanie królowała czerń. Po suknie z własnych salonów mody sięgnęły zapewne panie **Ola Tutaj** i **Alicja Doropowicz,** która przyszła na bal wprost po otwarciu nowego sklepu. Na tle czarnych kreacji pięknie prezentowała się czerwona suknia pani **Grażyny Kołby.**

Wojewoda Zygmunt Szopa radzi sobie równie dobrze na parkiecie jak w urzędzie.

Bal się udał - dowiódł tego wicemarszałek **Ryszard Czarny,** który opuścił salę WDK, aby pojawić się na trwającym równolegle balu przyjaciół Wydziału Zarządzania i Marketingu WSP. Senator powrócił jednak na Kielecki Bal Roku, aby bawić się do białego rana.

Nie zapomnijmy, że ta bajeczna noc to efekt wielu godzin pracy organizatorów, a także tych, którzy zadbali o dobrą kuchnię. Na parkiecie wytrwała **Barbara Szular,** kierownik artystyczny imprez w WDK, która na kilka minut przed balem kończyła ostatnie przygotowania. Urok balu docenił **Jerzy Suchański,** który zapowiedział, iż za rok na tej właśnie imprezie wręczane zostaną „Nagrody Miasta". A więc do następnego karnawału.

Gratulacje dla Elegantki Aleksandry Tomaszewskiej i Mistera 1994 roku - Andrzeja Tekiela składa senator Ryszard Czarny.

MAŁGORZATA PAWELEC
Zdjęcia: Aleksander Piekarski

Dzieci obrzuciły kamieniami pociąg

Nożem w zięcia

DOKOŃCZENIE ZE STR. 1

Dość niecodzienną kradzież zgłosiło przedsiębiorstwo „Elmet" z Kielc. Z placu zakładowego zginęło... 8 drewnianych, sporych rozmiarów bębnów z przewodami, których wartość oszacowano na ponad 50 mln starych zł. Nie wiadomo kiedy bębny zginęły dokładnie - prawdopodobnie między 10 a 15 lutego, o zgubie zgłoszono w ub. piątek. Włamano się do magazynku żywnościowego szkoły podstawowej przy ul. Górniczej. Skradziono artykuły wartości 2000 zł. W Marcinkowie z Domu Kultury zginął akordeon. Przy ul. Sienkiewicza w Kielcach wybito szybę wystawową w księgarni, złodziejscy bibliofile ukradli kasety magnetofonowe i płyty kompaktowe wartości 300 zł. W podobny sposób okradziono sklep odzieżowy przy ul. Czarnowskiej. Przez wybitą szybę przestępcy dostali się do środka kradnąc damskie żakiety i spódnice wartości 400 zł. Przy ul. Manifestu Lipcowego okradziono kilka działek. Obrzucono kamieniami pociąg relacji Kraków - Kielce. Sprawców nie złapano, ale jak twierdzą świadkowie, kamieniami rzucały dzieci. Na szczęście nikt nie odniósł obrażeń, zniszczone zostały szyby w trzech wagonach.

Rośnie liczba rozbojów i wymuszeń rozbójniczych dokonywanych na nieletnich. Komisariat Śródmieście w Kielcach zanotował ostatnio aż 7 takich przypadków. Sprawcami przestępstw są młodzi ludzie, w wieku od 13 do 16 lat. Ofiary zmuszane są do wydania pieniędzy - w przeciwnym razie grozi im pobicie. Skradzione sumy są niewielkie, od 20 gr do 10 zł.

Przy ul. Dużej czterech mężczyzn narodowości cygańskiej napadło na 15-letniego Sławomira T., chłopcu zabrano 70 zł. Sprawców szuka policja. Niedaleko Koszyc, podczas wspólnego spożywania alkoholu doszło do rodzinnej sprzeczki, w której użyto noża jako ostatecznego argumentu. Tym razem 65-letni Alfred L. ugodził w ramię swojego zięcia Jana. W Busku czterech mężczyzn dokonało rozboju na Andrzeju Ł. Poszkodowany powiadomił policję dzień później, kiedy zorientował się, że zginęło mu 100 zł. Udało się ustalić sprawców, są to: Edward G., lat 31, Zbigniew R., lat 20, Marian J., lat 16 i Mirosław P., lat 17. W Starachowicach pracownik firmy ochroniarskiej zatrzymał Tomasza C., który usiłował włamać się do smażalni ryb. Na ul. Paderewskiego w Kielcach zatrzymano na gorącym uczynku Ewę J., Michała M. i Wojciecha L. podczas włamania do kiosku „Ruchu".

/AO/

Wczoraj świtem w podkieleckich Ciekotach zderzyły się sanitarka z "fiatem 126p".

Fot. A. Piekarski

http://sbc.wbp.kielce.pl

Regionalne giełdy samochodowe

Niewielki wybór

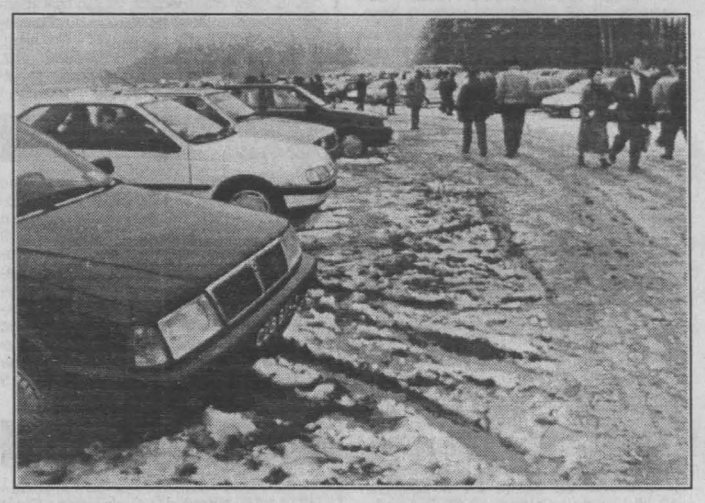

Wczoraj na giełdzie w Miedzianej Górze ludzie brodzili w śnieżnym błocie.
Fot. A. Piekarski

Kielce

Większość osób, które wczoraj wybrały się na giełdę do Miedzianej Góry z zamiarem kupienia samochodu, wróciła do domu zawiedziona. Oglądających pojazdy było nawet dużo, ale zawiedli sprzedający, którzy chyba przestraszyli się nawrotu zimy. Samochodów wystawiono na placu giełdowym prawie o połowę mniej niż zwykle, więc rzeczywiście nie było w czym wybierać. Przy kilku autach zauważyłem jednak, że próbowano ubijać targów.

Ostrzegamy przed pozostawianiem na dłużej samochodów na leśnym odcinku toru, poza giełdą, ponieważ coraz częściej pojawiają się tam złodzieje. Na drodze publicznej w sąsiedztwie giełdy obowiązują natomiast znaki zakazu zatrzymywania. Drogą od strony portierni można tymczasem dojechać do giełdowego parkingu, na którym pozostawienie auta kosztuje 2 zł.

Podajemy ceny wywoławcze obniżane w trakcie transakcji o około 10 do 15 proc.

Radom

780 zł kosztował najtańszy samochód na sobotniej giełdzie na terenie Automobilklubu Radomskiego. Był to „maluch" z epoki Gierka. Za 1000 zł można było kupić „trabanta" z 1978 r. Jego krewniak „wartburg" z 1990 r. wzmocniony zachodnioniemieckim silnikiem wywoławczo był wyceniony na 7000 zł. Z tego samego rocznika „wołga" kosztowała 5500 zł. Nieźle sprzedawały się „fiaty 126p", poza tym przednówkowa mizeria.

SERWIS SAMOCHODÓW
AVIA
wykonujemy naprawy
● silników
● skrzyni biegów
● zawieszenia
● inne
1 Maja, Miła, Hoża, Kolberga, Jagiellońska
F.H.U. „MAXI-GLAS"
Kielce, ul. Kolberga 2A
8-16, tel. po g. 18 517-29
(obok Urzędu Pracy)

22/p/94
Firmowy sklep motoryzacyjny
Hurtowni MOTOZBYT zaprasza
ul. Żelazna 22 (przy dworcu PKP) tel. 68-44-60 od 8³⁰ do 17³⁰
FABRYCZNE CZĘŚCI
Żuk, Polonez, FSO, 126p i Cinquecento
Akcesoria Akumulatory Łożyska Lakiery Ogumienie
Chłodnice VW, Mercedes, Grzejniki gazowe
KONKURENCYJNE CENY!

MIASTO	KIELCE	RADOM	SANDOMIERZ	SŁOMCZYN
FIAT 126p	**94 r.** - 8,2 tys., **93 r.** - 6,9-7,4 tys., **92 r.** - 6,4-6,7 tys., **91 r.** - 5-6,1 tys., **90 r.** - 4,9-5,5 tys., **89 r.** - 4,1-4,85 tys., **88 r.** - 3,3-4 tys., **87 r.** - 3,2-4,2 tys., **86 r.** - 2,65-3,3 tys., **85 r.** - 2,2-2,9 tys., **84 r.** - 2,05-2,5 tys., **83 r.** - 1,83-2,08 tys., **82 r.** - 1,9 tys., **79 r.** - 1,1 tys., **78 r.** - 800 zł.	**93 r.** - 7,5 tys., **92 r.** - 6,5-7 tys., **91 r.** - 5,7-6,2 tys., **90 r.** - 5-5,5 tys., **89 r.** - 4,4 tys., **88 r.** - 3,7-3,9 tys., **87 r.** - 3,1-3,8 tys., **86 r.** - 2,1-2,9 tys., **85 r.** - 2,3-2,7 tys., **84 r.** - 1,9-2,4 tys., **83 r.** - 2-2,1 tys., **82 r.** - 1,7 tys.,	**94 r.** - 81 mln, **93 r.** - 70-73 mln, **92 r.** - 68-70 mln, **91 r.** - 55-62 mln, **90 r.** - 47-51 mln, **89 r.** - 38-44,5 mln, **88 r.** - 35-44 mln, **87 r.** - 28-36 mln, **86 r.** - 24-30 mln, **85 r.** - 26 mln, **84 r.** - 17-22 mln, **83 r.** - 16-20 mln, **82 r.** - 11-17 mln, **81 r.** - 12-14 mln, **80 r.** - 11,5 mln, **78 r.** - 10,2 mln, **76 r.** - 8 mln.	**94 r.** - 8,2 tys., **93 r.** - 7,6 tys., **92 r.** - 7 tys., **91 r.** - 6,25 tys., **90 r.** - 5,45 tys., **89 r.** - 5 tys., **88 r.** - 4,2 tys., **87 r.** - 3,5 tys., **86 r.** - 3 tys., **85 r.** - 2,65 tys., **84 r.** - 2,4 tys., **83 r.** - 1,9 tys., **82 r.** - 1,6 tys., **81 r.** - 1,5 tys., **80 r.** - 1,25 tys.; **„126 el" 95 r.** - 9,5 tys.; **„126 bis" 91 r.** - 6,3 tys., **90 r.** - 5,5 tys., **89 r.** - 5,1 tys., **88 r.** - 4,15 tys.
FIAT 125p	**90 r.** - 6,2 tys., **89 r.** - 5,3 tys., **88 r.** - 4,35 tys., **86 r.** - 3,3-3,8 tys., **85 r.** - 2,7-3,2 tys., **84 r.** - 2,55-3,15 tys., **83 r.** - 2,2 tys., **81 r.** - 2-2,2 tys., **80 r.** - 1,45 tys., **79 r.** - 11 tys.	**90 r.** - 6,5 tys., **89 r.** - 5,5 tys., **88 r.** - 4,8 tys., **87 r.** - 4,4 tys., **86 r.** - 3,8 tys., **85 r.** - 2,8-3,6 tys., **84 r.** - 2,5 tys., **83 r.** - 2,5 tys.	**90 r.** - 53 mln, **89 r.** - 47-49 mln, **88 r.** - 48 mln, **87 r.** - 41-44 mln, **86 r.** - 33-36 mln, **84 r.** - 20-26 mln, **83 r.** - 21-24,3 mln, **82 r.** - 18-21 mln, **81 r.** - 15,5-17 mln, **80 r.** - 14,9 mln, **79 r.** - 13-14 mln, **78 r.** - 13 mln, **77 r.** - 11 mln.	**90 r.** - 5,9 tys., **89 r.** - 5 tys., **88 r.** - 4,75 tys., **87 r.** - 4,1 tys., **86 r.** - 3,4 tys., **85 r.** - 3 tys., **84 r.** - 2,75 tys., **83 r.** - 2,3 tys., **82 r.** - 2,05 tys., **81 r.** - 1,6 tys., **80 r.** - 1,3 tys., /combi/ 90 r. - 5,75 tys., **89 r.** - 5,1 tys., **88 r.** - 4,5 tys.
POLONEZ	**94 r.** - 13,6-17,5 tys., **93 r.** - 11-12,7 tys., **92 r.** - 10,5-10,9 tys., **91 r.** - 9,6-10,7 tys., **90 r.** - 7,7-7,9 tys., **89 r.** - 7,25 tys., **87 r.** - 3,75-5,2 tys., **86 r.** - 4,4 tys., **85 r.** - 4,2 tys., **84 r.** - 3,5 tys., **83 r.** - 3,2-3,5 tys. **82 r.** - 2,75 tys., **80 r.** - 2,3 tys.	**94 r.** - 14-15 tys., **93 r.** - 10,2-12,5 tys., **92 r.** - 10,5-12,1 tys., **91 r.** - 9,2-9,9 tys., **90 r.** - 7,2-8,8 tys., **89 r.** - 6,5-7,2 tys., **88 r.** - 5,2-6,5 tys., **87 r.** - 5,3-6 tys., **86 r.** - 4,5 tys., **85 r.** - 4,1-4,5 tys.	**94 r.** - 141 mln, **92 r.** - 98-116 mln, **91 r.** - 100-104 mln, **90 r.** - 76-80 mlnm, **89 r.** - 75-80 mln, **88 r.** - 61-70 mln, **87 r.** - 62 mln, **86 r.** - 39-45 mln, **85 r.** - 42-44 mln, **84 r.** - 34 mln, **82 r.** - 27 mln, **81 r.** - 25-27,5 mln.	**94 r.** - 14,2 tys., **93 r.** - 13,3 tys., **92 r.** - 11,2 tys., **91 r.** - 10,3 tys., **90 r.** - 8,7 tys., **89 r.** - 7,5 tys., **88 r.** - 6,2 tys., **87 r.** - 5,4 tys., **86 r.** - 4,8 tys., **85 r.** - 4 tys., **84 r.** - 3,6 tys., **83 r.** - 3,2 tys., **82 r.** - 2,8 tys., **81 r.** - 2,6 tys., **80 r.** - 2,35 tys.
ŁADA	**89 r.** - 7,5 tys., **88 r.** - 6,8 tys., **84 r.** - 4,8 tys., **80 r.** - 2,8-4 tys.; **„samara" 90 r.** - 11 tys., **87 r.** - 7-5 tys.	**91 r.** - 11,8 tys., **90 r.** - 8,2 tys., **89 r.** - 7,6 tys., **88 r.** - 6,7 tys., **86 r.** - 6,5 tys., **84 r.** - 4,6 tys.; **„samara" 91 r.** - 9,6 tys., **87 r.** - 7 tys.	**„samara" 92 r.** - 119 mln, **„standard" 91 r.** - 110 mln, **89 r.** - 79 mln, **88 r.** - 68 mln, **85 r.** - 42 mln, **84 r.** - 40-43 mln, **82 r.** - 28 mln, **80 r.** - 20-22 mln.	**„standard" 92 r.** - 12,1 tys., **91 r.** - 11,3 tys., **90 r.** - 10 tys., **89 r.** - 8,9 tys., **88 r.** - 7,45 tys., **87 r.** - 6,8 tys., **86 r.** - 6 tys., **85 r.** - 5,4 tys., **84 r.** - 4,7 tys., **83 r.** - 4 tys., **82 r.** - 3,1 tys., **81 r.** - 2,7 tys., **80 r.** - 2,1 tys.; **„samara" 93 r.** - 13,6 tys., **92 r.** - 12,3 tys., **91 r.** - 11 tys., **90 r.** - 10,5 tys., **89 r.** - 9,3 tys., **88 r.** - 8,5 tys.
SKODA	**88 r.** - 6 tys., **87 r.** - 5,5-6,35 tys. **83 r.** - 2,85 tys., **82 r.** - 2,8-3 tys., **81 r.** - 2,4 tys., **78 r.** - 1,5-3,1 tys.; **„favorit" 91 r.** - 11,2 tys.	**88 r.** - 6,2 tys., **83 r.** - 2,7 tys., **82 r.** - 2,9 tys., **79 r.** - 1,6 tys.; **„favorit" 91 r.** - 12 tys.	**89 r.** - 69 mln, **88 r.** - 61 mln, **87 r.** - 56 mln, **86 r.** - 51 mln, **83 r.** - 31 mln, **80 r.** - 18 mln, **„favorit" 93 r.** - 134 mln, **91 r.** - 110 mln, **90 r.** - 103 mln, **„forman" 93 r.** - 140 mln.	**90 r.** - 6,8 tys., **89 r.** - 6,1 tys., **88 r.** - 5,8 tys., **87 r.** - 5,6 tys., **86 r.** - 5,2 tys., **85 r.** - 4,8 tys., **84 r.** - 3,5 tys., **83 r.** - 3,15 tys., **82 r.** - 2,75 tys., **81 r.** - 2,4 tys., **80 r.** - 2,1 tys.; **„favorit" 94 r.** - 15,5 tys., **93 r.** - 13,8 tys., **92 r.** - 13,1 tys., **91 r.** - 11,3 tys., **90 r.** - 10,5 tys.; **„forman" 94 r.** - 15,8 tys., **93 r.** - 14,2 tys., **92 r.** - 13,3 tys.
FIAT	**„128"** 75 r. - 13 tys., **"131" 80 r.** /D/ - 3,7 tys., **83 r.** - 3,6 tys.; **„ritmo" 80 r.** /D/ - 2,9 tys.; **„regata" 85 r.** /D/ - 7,1 tys.; **„uno" 89 r.** - 11,8 tys., **85 r.** - 7,5 tys.; **„croma" 88 r.** /B/ - 12,5 tys.	**„cinquecento" 93 r.** /704/ - 12,6 tys., **92 r.** /704/ - 11,8 tys.; **„uno" 87 r.** - 10,4 tys. **85 r.** /D/ - 8,5 tys.	**„tipo" 90 r.** - 166 mln, **„cinquecento" 92 r.** - 115 mln, **„uno" 93 r.** - 162 mln, **91 r.** - 145 mln, **89 r.** - 121 mln, **88 r.** - 113,3 mln, **„croma" 93 r.** - 262 mln, **„regata" 85 r.** - 61 mln, **84 r.** - 50 mln.	**„uno" 94 r.** - 19 tys., **93 r.** - 16,5 tys., **92 r.** - 15,9 tys., **91 r.** - 15 tys., **90 r.** - 14,5 tys., **89 r.** - 13,2 tys., **88 r.** - 11,7 tys., **87 r.** - 10,3 tys., **86 r.** - 8,2 tys.; **„ritmo" 83 r.** - 4,7 tys., **82 r.** - 4 tys., **81 r.** - 3,45 tys., **80 r.** - 2,9 tys.; **„croma" 93 r.** - 37,5 tys., **92 r.** - 24,3 tys., **91 r.** - 22,5 tys., **90 r.** - 18 tys., **89 r.** - 15,5 tys.; **„tipo" 94 r.** - 28 tys., **93 r.** - 23,5 tys., **92 r.** - 22 tys., **91 r.** - 19 tys., **90 r.** - 17 tys., **89** - 15,5 tys.; **„regata" 88 r.** - 8,5 tys., **87 r.** - 8,1 tys., **86 r.** - 7,5 tys., **85 r.** - 6,5 tys., **84 r.** - 5,6 tys.; **„tempra" 94 r.** - 31,5 tys., **93 r.** - 26,5 tys., **92 r.** - 24 tys., **91 r.** - 23 tys.; **„cinquecento 700" 94 r.** - 13,5 tys., **93 r.** - 12,4 tys., **92 r.** - 11,9 tys.; **„900"** 94 r. - 15,7 tys., **93 r.** - 14 tys., **92 r.** - 13,3 tys.
AUDI	**„100"** 90 r. - 20 tys., **87 r.** - 15,2 tys.; **„80" 88 r.** - 17,8 tys., **86 r.** - 14,8 tys., **85 r.** /B/ - 11,4 tys., **82 r.** - 6,7 tys.	**„80" 90 r.** - 25 tys., **85 r.** - 12,5 tys., **80 r.** - 7 tys.; **„100" 84 r.** - 14,8 tys.	**„100" 91 r.** -.267 mln, **89 r.** - 170 mln, **„80" 89 r.** - 173 mln, **88 r.** - 148 mln, **85 r.** - 109 mln, **„90" 92 r.** - 300 mln.	**„80" 93 r.** - 26 tys., **92 r.** - 24 tys., **91 r.** - 23,5 tys., **90 r.** - 20,5 tys., **89 r.** - 17,5 tys., **88 r.d - 15 tys., 87 r.** - 13,2 tys., **86 r.** - 12 tys., **85 r.** - 11,5 tys., **84 r.** - 9 tys., **83 r.** - 8 tys., **82 r.** - 7,35 tys., **81 r.** - 6,5 tys., **80 r.** - 5,5 tys.; **„90" 94 r.** - 35 tys., **93 r.** - 31 tys., **92 r.** - 29 tys.; **„100" 94 r.** - 41,5 tys., **93 r.** - 35,5 tys., **92 r.** - 31 tys., **91 r.** - 27,5 tys., **90 r.** - 25 tys., **89 r.** - 22,5 tys., **88 r.** - 18 tys., **87 r.** - 16 tys., **86 r.** - 15,5 tys., **85 r.** - 12,5 tys.
MERCEDES	**„280E"** 82 r. - 9 tys.; **„240D" 80 r.** - 8,5 tys., **79 r.** - 6,2 tys., **76 r.** - 2,7 tys.; **„220D" 80 r.** - 6,5 tys., **77 r.** - 5 tys.; **„200D" 83 r.** - 9,7 tys., **78 r.** - 7,3 tys.	**„200E" 91 r.** - 45 tys.; **„200D" 91 r.** - 38 tys., **88 r.** - 20,8 tys., **82 r.** - 10,4 tys.; **„190D" 84 r.** - 16,5 tys.; **„240D" 77 r.** - 5 tys.	**„240 D" 81 r.** - 76 mln, **80 r.** - 61 mln, **„190 D" 84 r.** - 149 mln, **„200 D" 75 r.** - 23 mln, **„190 E" 87 r.** - 162 mln.	**„190E" 94 r.** - 34,5 tys., **93 r.** - 29 tys., **92 r.** - 26 tys., **91 r.** - 24 tys., **90 r.** - 23 tys., **89 r.** - 21 tys., **88 r.** - 20 tys., **87 r.** - 17,8 tys., **86 r.** - 16 tys.; **„190D" 94 r.** - 36 tys., **93 r.** - 31,5 tys., **92 r.** - 30 tys., **91 r.** - 27,5 tys., **90 r.** - 26 tys., **89 r.** - 24,7 tys., **88 r.** - 23 tys.; **„200D" 91 r.** - 35 tys., **90 r.** - 31 tys., **89 r.** - 27 tys., **88 r.** - 24,5 tys., **87 r.** - 23 tys., **86 r.** - 20,5 tys., **85 r.** - 17 tys., **84 r.** - 16 tys., **83 r.** - 13,5 tys., **82 r.** - 10,2 tys., **81 r.** - 8,5 tys., **80 r.** - 6,2 tys.; **„240D" 84 r.** - 12,2 tys., **83 r.** - 10 tys., **82 r.** - 8,7 tys., **81 r.** - 7,6 tys., **80 r.** - 6,5 tys.; **„250D" 94 r.** - 44,5 tys., **93 r.** - 41 tys., **92 r.** - 37 tys., **91 r.** - 31,5 tys., **90 r.** - 27,5 tys., **89 r.** - 25,5 tys., **88 r.** - 23,3 tys., **87 r.** - 22 tys.
OPEL	**„vectra" 92 r.** - 27,5 tys., **89 r.** /D/ - 18 tys., **90 r.** /sedan/ - 16 tys.; **„kadett" 91 r.** /kombi/ - 18,5 tys., **87 r.** /sedan/ - 14,5 tys., **84 r.** /D/ - 7,3 **82 r.** - 5,3-6 tys.; **„rekord" 83 r.** - 7,5 tys.	**„corsa" 91 r.** - 14,7 tys., **87 r.** - 8,8 tys.; **„omega" 90 r.** - 21 tys., **87 r.** /D/ - 14,5 tys.; **„kadett" 88 r.** - 13,8 tys., **87 r.** - 13,3 tys., **86 r.** - 11,9 tys.; **„ascona" 86 r.** - 9,4 tys., **83 r.** - 6 tys.	**„corsa" 89 r.** - 98 mln, **„kadett" 92 r.** - 179 mln, **91 r.** - 164 mln, **88 r.** - 146 mln, **87 r.** - 120 mln, **„astra" 92 r.** - 225 mln, **„vectra" 89 r.** - 185 mln, **„ascona" 87 r.** - 123 mln.	**„corsa" 94 r.** - 26,5 tys., **93 r.** - 24 tys., **92 r.** - 18,5 tys., **91 r.** - 16 tys., **90 r.** - 13 tys., **89 r.** - 11 tys., **88 r.** - 9 tys.; **„rekord" 86 r.** - 9,7 tys., **85 r.** - 7,75 tys., **84 r.** - 6,8 tys., **83 r.** - 5,2 tys., **82 r.** - 4,8 tys., **81 r.** - 3,5 tys., **80 r.** - 3,1 tys.; **„omega" 93 r.** - 33 tys., **92 r.** - 27 tys., **91 r.** - 22,5 tys., **90 r.** - 20,5 tys., **89 r.** - 18,5 tys., **88 r.** - 16,3 tys., **87 r.** - 15 tys.; **„kadett" 93 r.** - 22,5 tys., **92 r.** - 19 tys., **91 r.** - 17 tys., **90 r.** - 15,3 tys., **89 r.** - 14 tys., **88 r.** - 12 tys., **87 r.** - 10,5 tys., **86 r.** - 9,5 tys., **85 r.** - 8,5 tys., **84 r.** - 7 tys., **83 r.** - 6 tys., **82 r.** - 5,7 tys., **81 r.** - 5,3 tys., **80 r.** - 4,8 tys.; **„astra" 94 r.** - 34 tys., **93 r.** - 27 tys., **92 r.** - 23,5 tys.; **„vectra" 94 r.** - 37,5 tys., **93 r.** - 33 tys., **92 r.** - 28 tys., **91 r.** - 24,5 tys., **90 r.** - 20,5 tys., **89 r.** - 18,5 tys.
FORD	**„fiesta" 77 r.** - 3,5 tys.; **„orion" 93 r.** - 29 tys., **84 r.** /D/ - 8,7 tys.; **„sierra" 89 r.** /kombi/ - 17 tys., **87 r.** /D/ - 12,5 tys.; **„escort" 88 r.** - 13,2 tys., **87 r.** /D/ - 11 tys., oraz /B/ - 12,2 tys.	**„escort" 88 r.** - 13,9 tys., **81 r.** - 5,5 tys.; **„fiesta" 85 r.** - 8,5 tys.	**„scorpio" 90 r.** - 201 mln, **„fiesta" 88 r.** - 87 mln, **85 r.** - 55 mln, **„escort" 89 r.** - 157 mln, **87 r.** - 87 mln, **„sierra" 87 r.** - 140 mln.	**„fiesta" 94 r.** - 23 tys., **93 r.** - 20,5 tys., **92 r.** - 16 tys., **91 r.** - 14,5 tys., **90 r.** - 12,5 tys., **89 r.** - 10,5 tys., **88 r.** - 9 tys., **87 r.** - 7,5 tys., **86 r.** - 6,5 tys., **85 r.** - 6 tys., **84 r.** 5,5 tys., **83 r.** - 5,2 tys., **82 r.** - 4,8 tys., **81 r.** - 4,5 tys., **80 r.** - 4 tys.; **„escort" 94 r.** - 31 tys., **93 r.** - 29,5 tys., **92 r.** - 26 tys., **91 r.** - 23 tys., **90 r.** - 20,5 tys., **89 r.** - 17,5 tys., **88 r.** - 13,3 tys., **87 r.** - 10,2 tys., **86 r.** - 9,3 tys., **85 r.** - 7,5 tys., **84 r.** - 6,9 tys., **83 r.** - 6,1 tys., **82 r.** - 5,5 tys., **81 r.** - 5,2 tys., **80 r.** - 4,6 tys.; **„orion" 89 r.** - 14,5 tys., **88 r.** - 13 tys., **87 r.** - 11,5 tys., **86 r.** - 10 tys., **85 r.** - 8,5 tys., **84 r.d - 7 tys.**; **„taunus" 83 r.** - 5,8 tys., **82 r.** - 4,6 tys., **81 r.** - 4,2 tys., **80 r.** - 3,8 tys.; **„sierra" 93 r.** - 33 tys., **92 r.** - 27,5 tys., **91 r.** - 23,5 tys., **90 r.** - 20,5 tys., **89 r.** - 18,5 tys., **88 r.** - 15 tys., **87 r.** - 14 tys., **86 r.** - 11 tys.; **„mondeo" 93 r.** - 40,5 tys.; **„scorpio" 93 r.** - 36,5 tys., **92 r.** - 28,5 tys., **91 r.** - 24 tys., **90 r.** - 21 tys., **89 r.** - 19,5 tys., **88 r.** - 17 tys., **87 r.** - 15 tys., **86 r.** - 14,5 tys., **85 r.** - 13 tys.
VW	**„golf" 92 r. /B/** - 22 tys., **89 r.** /B/ - 15,6 tys., **86 r.** /D/ - 12,5 tys., **83 r.** /B/ - 7,8 tys., **80 r.** - 5,8 tys.; **„passat" 85 r.** /B/ - 11,2 tys., **84 r.** /D/ - 9 tys., **83 r.** /B/ - 7,8 tys., **82 r.** - 5,9 tys., **80 r.** /kombi/ - 4 tys.; **„jetta" 87 r.** /D/ - 13,5-14 tys., **84 r.** /B/ - 10,5 tys.	**„passat combi" 88 r.** - 20,7 tys., **83 r.** - 7,8 tys.; **„jetta" 86 r.** - 12,5 tys., **84 r.** - 10,9 tys.; **„golf" 78 r.** - 4,2 tys.	**„golf" 90 r.** - 167 mln, **88 r.** - 134 mln, **82 r.** - 61 mln, **„passat" 84 r.** - 79 mln, **81 r.** - 50 mln, **„polo" 89 r.** - 123 mln.	**„polo" 94 r.** - 24 tys., **93 r.** - 22,5 tys., **92 r.** - 17 tys., **91 r.** - 15 tys., **90 r.** - 13,8 tys., **89 r.** - 12,6 tys., **88 r.** - 11,5 tys., **87 r.** - 8,5 tys., **86 r.** - 7,5 tys., **85 r.** - 6,5 tys., **84 r.** - 6,2 tys., **83 r.** - 5,7 tys., **82 r.** - 5,2 tys., **81 r.** - 4,5 tys., **80 r.** - 4,2 tys.; **„golf" 94 r.** - 33,5 tys., **93 r.** - 30,5 tys., **92 r.** - 27 tys., **91 r.** - 25 tys., **90 r.** - 22 tys., **89 r.** - 17,5 tys., **88 r.** - 15,2 tys., **87 r.** - 14 tys., **86 r.** - 11,8 tys., **85 r.** - 9,6 tys., **84 r.** - 6,5 tys., **83 r.** - 6 tys., **82 r.** - 5,75 tys., **81 r.** - 5,1 tys., **80 r.** - 4,8 tys.; **„jetta" 93 r.** - 24 tys., **92 r.** - 19,8 tys., **91 r.** - 17,3 tys., **90 r.** - 15,8 tys., **89 r.** - 14,5 tys., **88 r.** - 13,6 tys., **87 r.** - 12,5 tys., **86 r.** - 12 tys., **85 r.** - 9,3 tys., **84 r.** - 8,2 tys., **83 r.** - 6,2 tys., **82 r.** - 5,4 tys., **81 r.** - 5,1 tys., **80 r.** - 4,8 tys.; **„passat" 94 r.** - 35,5 tys., **93 r.** - 31 tys., **92 r.** - 26 tys., **91 r.** - 23,5 tys., **90 r.** - 22 tys., **89 r.** - 21,5 tys., **88 r.** - 20,5 tys., **87 r.** - 18,3 tys., **86 r.** - 16,7 tys., **85 r.** - 14,5 tys., **84 r.** - 11,5 tys., **83 r.** - 9 tys., **82 r.** - 6,8 tys., **81 r.** - 5,9 tys., **80 r.** - 5,15 tys.; **„vento" 94 r.** - 37,5 tys., **93 r.** - 36 tys., **92 r.** - 32 tys.
RENAULT	**„fuego" 81 r. /B/** - 4,5 tys.; **„clio" 91 r.** - 15,9 tys.; **„309" 90 r.** - 12,8 tys., **87 r.** - 11,2 tys.; **„305" 83 r.** - 4,7 tys.	**„11" 88 r.** - 13,5 tys., /D/ - 14,6 tys.; **„9" 84 r.** /D/ - 7,5 tys., **82 r.** - 6-6,2 tys.; **„18" 81 r.** - 5,5 tys.	**„twingo" 94 r.** - 218 mln, **„clio" 92 r.** - 218 mln, **„21" 85 r.** - 69 mln, **„19" 91 r.** - 184 mln.	**„5" 93 r.** - 16,5 tys., **92 r.** - 12,5 tys., **91 r.** - 11,5 tys., **90 r.** - 10 tys., **89 r.** - 9,3 tys., **88 r.** - 8,3 tys., **87 r.** - 7,5 tys., **86 r.** - 6 tys., **85 r.** - 5,7 tys., **84 r.** - 5 tys., **83 r.** - 4,7 tys.; **„9" 88 r.** - 11 tys., **87 r.** - 8,7 tys., **86 r.** - 7,6 tys., **85 r.** - 7,2 tys., **84 r.** - 6,5 tys., **83 r.** - 5,3 tys., **82 r.** - 5,1 tys.; **„11" 89 r.** - 12,3 tys., **88 r.** - 11 tys., **87 r.** - 10,2 tys., **86 tr.** - 8,7 tys., **85 r.** - 8,3 tys., **84 r.** - 7,7 tys., **83 r.** - 7,1 tys., **82 r.** - 6,2 tys.; **„19" 94 r.** - 34 tys., **93 r.** - 28 tys., **92 r.** - 23,5 tys., **91 r.** - 19,8 tys.; **„21" 88 r.** - 11,5 tys., **87 r.** - 9,7 tys., **86 r.** - 8,6 tys., **85 r.** - 7,8 tys.; **„clio" 94 r.** - 26,5 tys., **93 r.** - 24,5 tys., **92 r.** - 22 tys.; **„laguna" 94 r.** - 36 tys.; **„25" 93 r.** - 28 tys., **92 r.d - 23 tys.**, **91 r.** - 21 tys., **90 r.** - 18 tys., **89 r.** - 15,5 tys., **88 r.** - 14,2 tys., **87 r.** - 13,5 tys.; **„twingo" 93 r.** - 19,8 tys.
PEUGEOT	**„19 chamade" 93 r.** - 23 tys.; **„5" 87 r.** /B/ - 11,2 tys.; **„9" 83 r.** /D/ - 5,7 tys.; **„18" 80 r.** - 5,2 tys., **80 r.** - 4,2 tys.; **„20" 78 r.** - 2,2 tys.	**„405" 91 r.** - 18,8 tys.; **„309D" 86 r.** - 10,7 tys.; **„205" 84 r.** - 7,8 tys.	**„405" 90 r.** - 167 mln, **„309" 87 r.** - 112 mln, **„305" 83 r.** - 44 mln, **„205" 89 r.** - 103 mln.	**„205" 94 r.** - 21 tys., **93 r.** - 17 tys., **92 r.** - 16,5 tys., **91 r.** - 14,3 tys., **90 r.** - 13,8 tys., **89 r.** - 11 tys., **88 r.** - 9,2 tys., **87 r.** - 8,3 tys., **86 r.** - 7,2 tys., **85 r.** - 6,5 tys., **84 r.** - 5,8 tys.; **„305" 89 r.** - 16 tys., **88 r.** - 15,3 tys., **87 r.** - 13 tys., **86 r.** - 11,3 tys., **85 r.** - 9 tys.; **„405" 94 r.** - 34 tys., **93 r.** - 32 tys., **92 r.** - 28,3 tys., **91 r.** - 23 tys., **90 r.** - 18,5 tys., **89 r.** - 15,5 tys., **88 r.** - 13,5 tys.

http://sbc.wbp.kielce.pl

Poniedziałek, 27 lutego
Imieniny obchodzą:
Anastazja i Gabriela

Telefony:

Pogotowie Ratunkowe - 999
Straż Pożarna - 998
Pogotowie Policyjne - 997

KIELCE

BIURO REKLAM I OGŁOSZEŃ „ECHO DNIA", ul. Targowa 18, tel/fax. 32-45-40, czynne w godz. 7.30-20.00;

TEATRY

- **im. S.Żeromskiego** - nieczynny;
- **PTLiA „Kubuś"** - nieczynny;

KINA

- **„Romantica"** - „Specjalista" USA, l.15, g. 8.30, 13.15, 17.45; „Urodzeni mordercy" USA l. 18, g. 10.45, 15.15, 20;
- **„Moskwa"** - „Kasper Hauser" niem., l.15, g. 14, 19.15; „Królowa Margot" franc., l.15, g. 16.30;
- **„Studyjne"** - nieczynne;
- **„Echo"** - nieczynne;

WYSTAWY

- **Galeria BWA** ul. Leśna 7 - „Na piętrze" - kolekcja sztuki kieleckiego środowiska plastycznego /zbiory BWA/ oraz sprzedaż dzieł sztuki współczesnej, czynne pon.-pt. 9-15; „Piwnice" - Wystawa pokonkursowa plastyki woj. kieleckiego, radomskiego i tarnobrzeskiego „Przedwiośnie 20"; czynne - pon.-pt. - 11-17, niedziela 11-15;

MUZEA

- **Muzeum Narodowe** - dawny Pałac Biskupi, pl. Zamkowy 1 - ekspozycje: Wnętrza zabytkowe z XVII i XVIII w., Galeria Malarstwa Polskiego, „Dawne uzbrojenie europejskie i wschodnie", „Sanktuarium Marszałka J. Piłsudskiego". Czynne codziennie oprócz pon. i wt. w godz. 9-16, niedziela wstęp wolny.
- **Muzeum** przy Rynku 3/5 - Wystawy stałe: Przyroda Kielecczyzny. „Współczesna sztuka ludowa Kielecczyzny". Wystawy czasowe: Kielecczyzna średniowieczna /wystawa archeologiczna/ Z wyjątkiem poniedziałków i śród czynne codziennie w godz. 9-16 (niedziela - wstęp wolny)
- **Oddział** - Muzeum Lat Szkolnych S. Żeromskiego /oddział Muzeum Narodowego/, ul. Jana Pawła II 5 - Wystawa materiałów biograficznych i literackich z młodzieńczych lat pisarza. Czynne we wtorki, czwartki i piątki, niedziela (wstęp wolny) - g. 9-15, środy - g.12-18, soboty - nieczynne
- **Oddział** - Muzeum H. Sienkiewicza w Oblęgorku /oddział Muzeum Narodowego/ - odtworzony wystrój mieszkania pisarza oraz wystawa biograficzno - literacka - czynne 10 - 16, poniedziałek i wtorek - nieczynne;
- **Zabawkarstwa** w Kielcach - wystawy: „Transport i komunikacja w zabawkach", „Zabawkowy zwierzyniec", „Ekspozycja modelarska", „W świecie baśni i legend" - czynne 10 -17, pon. - nieczynne;
- **Muzeum Wsi Kieleckiej** - Dworek Laszczyków, ul. Jana Pawła II 6 - Zywieckie kolędowanie - czyli świat na opak. Wystawa czynna pon.-piątek i niedziele w godz. 9-15;
- **PARK ETNOGRAFICZNY W TOKARNI** - wnętrza XIX- w. chałup, XIX - w. apteka, dwór z Suchedniowa, wystawa rzeźb J. Bernasiewicza. Czynne pon. - piąt. w godz 9-14.
- **Muzeum Zbiorów Geologicznych** Kielce, ul. Zgoda 21 - wystawa stała: zbiory geologiczne skał, minerałów i skamjeniałości, 600 milionów lat historii Gór Swiętokrzyskich, surowce mineralne Kielecczyzny. Czynne poniedziałek - piątek g. 8-15;

OSTRE DYŻURY SZPITALI:
- wewnętrzny i chirurgiczny - Czarnów;

- **Apteki:** stały dyżur dzienny, nocny i świąteczny pełni apteka prywatna ul. Zelazna 43; „Cefarmu" - ul. Sienkiewicza 28;
- **Telefony:** Straż Miejska- 67-60-40, Pomoc drogowa - 66-00-65, Pogotowie Energetyczne Kielce - Miasto - 991, Pogotowie Gazowe - 31-20-20 i 992, Pogotowie Wod.-Kan.- 994, co., elektryczne RPGM, tel. 61-18-33, czynne w godz. 15 - 23 w dni powszednie w godz. 7 - 23, w dni wolne od pracy tel. 31-16-47 i 430-94

Radio Taxi „NON STOP" tel. 31-11-11 • taksówka osobowa, • busy, autokary, pomoc drogowa, inne usługi transportowe. Czynne całą dobę u/b

Radio Taxi „ALFA" Zrzeszenie Transportu Prywatnego, tel. 444-44, 96-22, nie pobiera opłat za dojazd

Radio -Taxi „Orient" dojazd bezpłatny 61-11-11 bo/

TAXI „ROGATKA" 61-97-55 dojazd bezpłatny 8320/b

RADIO TAXI „DORION" tel. 96-23 i 544-24 8617/bo

KOMUNIKACJA MIĘDZYNARODOWA „OMNIA" Kielce, tel. 577-43, 577-46

Rozbiłeś samochód- zadzwoń - tel. 61-37-43. Auto-Full-Serwis. naprawiamy, remontujemy, skupujemy samochody powypadkowe, Kielce, ul. Podlesie 16 (obok CPN Barwinek) 33/wz/ru/

- **Rezerwacja i sprzedaż biletów:**
  - lotniczych wszystkich przewoźników
  - autokarowych międzynarodowych
  - promowych
  - zagranicznych i krajowych PKP
  - rezerwacja hoteli na całym świecie

„ORBIS", Kielce, tel. 68-05-62, 68-05-63 35/VAT/WZ

Komunikacja międzynarodowa „Panaceum", Kielce, Paderewskiego 14, tel. 68-48-44 64/wz/vat

- **Telefon zaufania** dla młodzieży - czynny w każdy czwartek w godz. 18 - 20, tel. 456-70
- **Telefon zaufania dla dzieci, młodzieży, rodziców** - czynny w środy i czwartki w godz. 18-20. Pod numerem 463-56 dyżurują psycholog, pedagog, lekarz.
- **Psycholog, pedagog** pomogą Ci - zadzwoń tel. zaufania 66-17-41 poniedz. i czwartki w godz. 15-17;
- **Telefon zaufania** (dla ludzi z problemem alkoholowym) - od poniedziałku do piątku w godz. 18 - 20, tel. 573-46 (piątek również - narkomania).
- **Postoje taksówek:** osobowe - plac Dworcowy tel. 68-33-99, ul. Piekoszowska tel. 515-11; ul. Toporowskiego tel. 31-09-67, ul. Jesionowa tel. 31-79-19, ul. Mielczarskiego tel. 66-40-40, ul. Szymanowskiego tel. 488-45. Bagażowe - ul. Armii Czerwonej tel. 466-68
- **SZPITALE** - Czarnów - 662-481, ul. Kościuszki - 467-43, ul. Prosta - 618-525, MSW - 420-21, Czerwona Góra - 508-41.
- **BIM** - informacja o prywatnych usługach medycznych - tel. 68-61-67, 27-697.
- **NAGŁA POMOC LEKARSKA LEKARZY SPECJALISTÓW** - WIZYTY DOMOWE - pediatrów, chirurgów dziecięcych, internistów, ortopedów, laryngologów, okulistów, neurologów, badania ekg. Zgłoszenia codziennie 11-20, tel. 31-56-50. Wizyty domowe 14.30-22 /dni powszednie/, 11-21 /dni wolne/.
- **SPECJALISTYCZNA POMOC DLA DZIECI „VITAMED"** - wizyty domowe i ambulatoryjne w godz. 16.30-21.30, w soboty, niedziele i święta 9-21.30 - tel. 31-96-21.
- **POMOC LEKARSKA DLA DZIECI** - tel. 66-33-66, wizyty pediatry codziennie 15-24, niedziele i święta 7-24.
- **SPECJALISTYCZNE POGOTOWIE DLA DZIECI** - zgłoszenia codziennie w godz. 7-24, tel. 68-46-36 lub 61-38-20.
- **POGOTOWIE PEDIATRYCZNE „POD DALNIĄ"** - ul. Połowniaka 4, tel. 68-48-91, ambulatorium, WIZYTY domowe.
- **TEL. 485-15 - „ZDROWIE"** - WIZYTY DOMOWE - CODZIENNIE OD 7 DO 20 - kardiolog z ekg, laryngolog, neurolog, dermatolog, pediatra, internista, chirurg, badania laboratoryjne, zastrzyki /i inne usługi pielęgniarskie w domu/. Szkoła Rodzenia, usg /ultrasonografia/ ogólne, ginekologiczne, ciąża, próby wysiłkowe, ekg komputerowe. Dom Rzemiosła, ul. Warszawska 34, codziennie od 7 do 20, soboty, niedziele 8-20.
- **„ULTRASON"** usg dzieci i dorosłych - tel. 61-02-30 - lek. med. radiolog Wojciech Partyka przyjmuje w domu pacjenta i w gabinecie w poniedziałki i czwartki w godz. 12.15-14.45, we wtorki, środy i piątki 13.30-14.45, w soboty 8-9. Pełny zakres badań.
- **POGOTOWIE STOMATOLOGICZNE** - lecznica „Medistar", ul. Warszawska 34. /DOM RZEMIOSŁA/, czynne NON STOP - tel. 439-45.
- **SPÓŁDZIELNIA LEKARSKA** - gabinety czynne w godz. 8-20: ul. Paderewskiego /d. Buczka/ 42, tel. 66-30-19 - stomatologia, ul. Konopnickiej 5, tel. 31-50-16 - stomatologia /znieczulenie ogólne/, interna, ul. Hipoteczna 3, tel. 486-44 - stomatologia, ginekologia, cytologia, analityka, ul. Kościuszki 11, tel. 450-96 - stomatologia, gabinety specjalistyczne.
- **Prywatne Usługi Medyczne Szpitala Dziecięcego** Ambulatorium Pediatryczne tel. 61-53-07, Całodobowa opieka pielęgniarska tel. 61-53-07, Wykonywanie badań EKG tel. 61-55-25, w. 225, Wykonywanie badań RTG tel. 61-55-25, w. 250, Wykonywanie badań USG serca tel. 61-55-25, w. 225, Wykonywanie badań EEG tel. 61-54-60, Całodobowe analizy laboratoryjne tel. 61-55-25, w. 213, Ambulatoryjne Ubezpieczenie Szpitala tel. 61-53-07, Wykonywanie zabiegów chirurgicznych - informacja w poczekalni Izby Przyjęć Chirurgicznej.
- **Prywatna Poradnia Psychologiczno - Pedagogiczna** - Kielce, 411-41 w. 225 lub 443-53 35/wz/vat
- **USŁUGI POGRZEBOWE CAŁODOBOWE** - PRZEDSIĘBIORSTWO USŁUG KOMUNALNYCH - tel. 31-70-47, 66-31-77, 467-88.
- **POGOTOWIE POGRZEBOWE „USTRONIE"** - USŁUGI CAŁODOBOWE - tel. 61-29-18, 61-39-12.

POMOC DROGOWA 61-79-76

POMOC DROGOWA - kraj i zagranica (0-41) 421-71

- **POMOC DROGOWA** - tel. 31-69-20 1050/bo
- **POMOC DROGOWA** - tel. 113-509.
- **„COMPUTEX"** - Kursy komputerowe, Kielce, ul. Wesoła 46, tel. 432-02 47 /vat/wz
- **KOMIS, SERWIS, SPRZEDAŻ RTV,** Kielce 446-35 Konarskiego 3 51/wz/vat
- **KOMIS FOTO-WIDEO** Kielce, Rynek 17, tel. 474-45 40wz/RuP

KOŃSKIE

BIURO REKLAM I OGŁOSZEŃ „ECHO DNIA" ul. 1 Maja tel. 36-26 czynne 11.00-16.00

OSTROWIEC

BIURO REKLAM I OGŁOSZEŃ „ECHO DNIA" „Klub Primo" ul. Kochanowskiego 2/1,tel.62-16-65, czynne 12.00 - 16.00.

- **Apteka dyżurująca:** ul. Sienieńska 14
- **Muzeum Historyczno-Archeologiczne** czynne wtorek-piątek w g. 9-16.30, sobota w g. 8-15, niedziela w g. 13-16.30 Rezerwat i Muzeum Archeologiczne w Krzemionkach czynne wtorek-piątek w g. 9-15, sobota-niedziela /zamówienia telefoniczne - tel. 62-09-78/;

SKARZYSKO-KAM.

BIURO REKLAM I OGŁOSZEŃ „ECHO DNIA" ul. Sokola 2 „ORBIS", tel./fax/ 512-554, czynne 9.00 - 17.00

- **Apteka** - ul. Szpitalna 1;

KINA

- **„Nowa Wolność"** - „Maska" USA, l.15, g. 17, 19;
- **„Metalowiec"** - b. terminarza;

POSTOJ TAXI „PRZY DWORCU" nie pobiera opłaty za dojazd tel. 513-705 bo/

DAREX - Radio Taxi tel. 537-378 u/b

STARACHOWICE

BIURO REKLAM I OGŁOSZEŃ „ECHO DNIA" OST Gromada, ul. Piłsudskiego 60, tel. 74-72-51, czynne 9.00 - 17.00, soboty 10.00 - 13.00

- **Apteka:** ul. Marszałkowska 17;

SUCHEDNIÓW

- **KINO „Kuźnica"** - nieczynne;

SĘDZISZÓW

- **KINO „Ballada"** - nieczynne;

JĘDRZEJÓW

- **KINO „Dom Kultury"** - „Stan zagrożenia" USA, l.15, g. 16.30, 19;

BUSKO

- **KINO „Zdrój"** - nieczynne;

Samochody ciężarowe w karoserii samochodów osobowych Leasing - operacyjny **AUTO - SIKORA** Busko Zdrój ul. Kusocińskiego 12, tel /0496/ 35-39 39/vat/wz

AUTO - SIKORA Części do samochodów zachodnich i japońskich - serwis, alarmy samochodowe, ASO - Renault, samochody kontyngent '95 Busko Zdrój ul. Kusocinskiego 12, tel. /0496/ 35-39 38/vat/wz

PINCZÓW

- **KINO „Belweder"** - nieczynne;

KAZIMIERZA WIELKA

- **Kino Uciecha** - nieczynne;

WŁOSZCZOWA

- **KINO Dom Kultury** - „Na granicy ryzyka" USA, l.15, g. 16.30, 18.30;

Redakcja nie odpowiada za zmiany w terminarzach

Telewizja

TVP 1

6.00 Kawa czy herbata?
8.00 „Moda na sukces" /73/ - ser. USA
8.30 Dźwiękogra - quiz muz. dla dzieci /37/
8.45 Gimnastyka: Nauka kung-fu
8.50 „Przygody kota Filemona" - pol. film anim.
9.00 Wiadomości
9.10 Mama i ja - pr. dla mamy i 3-latka
9.25 Domowe przedszkole
9.50 Porozmawiajmy o dzieciach
9.55 Muzzy in Gondoland /25/ - j. ang. dla dzieci
10.05 „Dr Quinn" /11/ - ser. USA /powt./
10.50 Muzyczna Jedynka
11.00 Programik dla zwierząt
11.20 Co mnie gryzie?
11.30 Igrzyska - wojna bez broni
11.50 Inni: „Iza"
12.00 Wiadomości
12.10 Agrobiznes - roln. pr. inf.
12.15-14.50 TV Edukacyjna
12.15 Mag. Notowań: Superświnia, Tata dla prosiaka
12.40 Szkoły w Europie: „Studia ludzi niepełnosprawnych"
13.05-14.50 Hity TV Edukacyjnej
13.05 Telekomputer
13.20 Z kamerą wśród zwierząt: Sukcesy i porażki hodowlane
13.35 Lęk i strach
14.00 Bałtyckie technologie
14.15 Opowieści bałtyckie /2/: Brzegi
14.35 W rajskim ogrodzie: Rośliny mięsożerne
14.50 Program dnia
15.00 Potop popu - mag. muz.
15.30 Alternativi - pr. nastolatków
15.55 Muzyczna Jedynka - gorąca dziesiątka
16.00 „Moda na sukces" /73/ - ser. USA
16.25 Gimnastyka umysłu, czyli jak uczyć się szybciej
16.35 Baw się z nami - turniej sportowy dla dzieci
17.00 Teleexpress
17.20 Forum - pr. public.
18.10 „Murphy Brown" /6/ - ser. USA
18.40 Program jubileuszowy, czyli Polska 10, 20, 30, 40, 50 lat temu: Do ostatniej kropli
19.00 Wieczorynka /filmy przyrodn./
19.30 Wiadomości
20.05 Teatr TV: Juliusz Machulski „Jury"
21.15 Lewiatan - Kombatanci - pr. publ.
22.05 Puls dnia
22.20 Tydzień prezydenta
22.30 MdM, czyli Mann do Materny, Materna do Manna
23.00 Wiadomości
23.15 Program na jutro
23.20 Mistrzowie kina: Roman Polański „Matnia" - ang. film fab.
1.00-1.45 Przeboje B. Kaczyńskiego: Podróż na Sycylię /1/

TVP 2

7.00 Panorama
7.10 Sport - telegram
7.20 Gość poranny
7.30 J. ang. /40/ - kurs BBC
7.40 Muzyczne nowości Dwójki
8.00 Program lokalny
8.30 „Ferajna z baru »Oficina«" /9/ - hiszp. ser. kom.
9.00 Świat kobiet
9.30 „Widziane z bliska" /9/: „Szkielet" - ang. ser. dok.
10.00 „Akademia policyjna" /2/: „Oddział specjalny" - ser. anim. USA
10.30 Familiada - teleturniej /powt./
11.00 „Prawdziwy Cotton Club" - ang. film dok.
11.50 Krakowskie legendy: Miejsce smoka
12.00 Bezkresna podróż /3/: „Owady - klasa panująca" - ser. dok. USA
13.00 Panorama
13.20 „Czarodziej z ulicy Wiązów" /15/: „Kłopoty z bujną wyobraźnią" - ser. USA
14.10 Clipol
14.55 Powitanie
15.00 „Akademia policyjna" /2/ - ser. anim. USA
15.30 7 dni polskiego sportu
16.00 Apetyt na zdrowie
16.30 Teatr drugiego karnawału
17.00 „Władcy umysłów" /2/3/: „Jak sprzedawać politykę po amerykańsku" - ang. film dok.
18.00 Panorama
18.10 Program lokalny
19.00 Koło fortuny - teleturniej
19.35 „Księżniczka na ziarnku grochu" - bajki nie tylko dla dzieci głuchych
20.00 „Allo, allo" /9/ - ser. ang.
20.35 Auto - mag. motoryz.
21.00 Panorama
21.35 „Przystanek Alaska" /84/ - ser. USA
22.20 Przystanek Gołdap
22.30 Oddech - Klub poetów
23.00 Maraton trzeźwości - Ametyst
23.30 Zadymiarze - rep.
24.00 Panorama
0.05-1.10 Największy outsider polskiej muzyki - R. Maciejewski

POLSAT

8.00 „He-Man" - ser. anim. dla dzieci
8.30 Rebusy
9.00 Julia, Romeo i inni - pr. A. Hanuszkiewicza
10.00 „Szpital miejski" - ser. USA
10.50 „Czarny młyn" - film USA
12.30 „Oblicza wojny" - ser. ang.
13.30 Czas na naturę - mag. medycyny naturalnej
14.00 Oskar - mag. filmowy
14.30 Talia gwiazd
15.00 „Robocop" - ser. USA
16.00 Twój lekarz - mag. medyczny
16.30 Informacje
16.40 Gramy! oraz Pepsi Riff
16.55 „Banda Pand" - ser. anim.
17.25 Rebusy
17.55 „Sąsiedzi" - ser. austral.
18.30 Informacje
19.00 „Adam-12" - ser. krym. USA
20.00 „Honky Tonk" - film USA lub „Przez piekło do zwycięstwa" - film USA
22.00 Informacje
22.20 4x4 - mag. motoryzacyjny
22.50 Rock dookoła świata
23.50 Jesteśmy - pr. katolicki

TV KRAKÓW

15.00 Pr. dnia 15.10 „Chocky" /7/ - ang. ser. anim. 15.35 Dzieci i piosenki /25/ 16.00 „Zycie zwierząt" /13/ - ang. film dok. 16.30 Look Ahead - kurs. j. ang. 16.45 „Dzika przyroda Rosji" /9/ - film przyr. 17.20 „Crystal" /126/ - ser. wenez. 17.55 Shanties - rozm. z organizatorami festiwalu 18.10 Kronika 18.40 Mag. regionalny 19.00 Niebo nad głową - mag. turyst. 19.15 „Zieleń zbóż" - dram. obycz. USA 20.45 „Podróże w czasie" /4/ - ang. pr. dok. 21.15 Rozmowa w studiu 21.25 Prosto w oczy - polit. talk show 21.50 Idziemy do miasta 22.00 Kronika 22.10 Sport 22.15 Euromagazyn 22.40 Cztery kąty 22.55 Nasza antena 23.00 „Grzechy matki" - dram. krym. USA 0.43 Hejnał

TKK

9.00 „Czterej pancerni i pies" /10/ - ser. 10.00 „Rycerzyk Czerwonego Serduszka" /3/ - film anim. 10.15 Podróże po regionie świętokrzyskim: Wąchock i jego okolice 10.35 „Ślepy tor" - kom. USA 12.20 - 17.15 Telegazeta 17.15 Kielecki kwadrans - mag. inf. 17.40 Życzenia na dziś 17.45 „Baba Jaga" /1/ - bajka 18.00 Spotkania z chirurgią 18.20 „Pastorałki" ze SP nr 24 w Kielcach 18.35 Ludzie i sprawy 18.55 Pytajnik - telet. na telefon 19.00 „Muzyczne prezentacje" - koncert sylwestrowy 19.35 Kino z myszką: „As kierownicy" - film przyg. USA 21.05 Kielecki kwadrans /powt./ 21.30 „Darwin" - fr. film biogr.-dok. 22.25 „Historia pewnego małżeństwa" /5/ - ser. USA 23.20 Rozmowy w TKK 23.35 Przekaz tekstowy

Radio

JEDNOŚĆ

6.30, 7.00, 8.00, 9.00, 11.00, 13.00, 14.00, 15.00, 16.00, 17.00, 20.00, 23.00 Serwis inf. 6.40 Słowo na dziś 7.20, 15.10 Kalendarium 7.40 Przegląd prasy 8.15 Strzał w dziesiątkę 8.40 Krótki przegląd prasy katolickiej 9.00 Serwis sportowy 9.20, 16.30 Rynek pracy 9.35 Gość w studio 10.10, 16.50 Duży konkurs o sporą nagrodę 10.15, 15.15 Komunikaty i ogłoszenia 11.10 Kościół w Polsce i na świecie 11.30 Wspólna modlitwa południowa 15.45 Informator kulturalny 15.30, 21.10 Kielecki dziennik radiowy 16.05 Nowości z Jedności 17.15 W starych Kielcach i okolicach 17.45 Konkurs biblijny 18,00 Transmisja Mszy Św. z kościoła Św. Trójcy 19.00 A dlaczego 19.30 Bajka i wieczorna modlitwa dzieci 20.10 Mix mag. 20.50 Wieczorna modlitwa kościoła 21.30 Piosenki na życzenie 22.00 Powieść na dobranoc 22.15 Ten stary, dobry rok 23.15 Radio Zaki radio studenckie

RADIO KIELCE

5.00 Nowinki z Radiowej 6.00 Aktual. dnia 6.25 Notowania giełdowe 7.30 Sport 8.10 Pr. rekl. 8.30 Impulsy - Radio Bis 8.40 Dziś w pr. 8.50 Radiowa giełda pracy 9.00, 11.00, 13.00, 15.00, 16.00, 17.00, 19.00 Wiad. 9.10 Nie czytałeś - posłuchaj 9.15 Muz. dla wszystkich 10.00, 14.00, 20.00 Mag. inf. 10.10 Regionalne notowania walutowe 10.14, 12.10 Kurier ogłosz. 10.30 Cudze chwalicie - swego nie znacie 11.10 Sprawa na dziś: Bezrobocie 12.00 Plus w południe 12.30 Wielkie świętowanie w Wieniawie 12.40 W lud. rytmach 13.10 Rozmait. i muz. 14.15 Rock po polsku 15.10 Auto radio - moto radio 16.05 Debata poselska 17.00 Aktual. dnia 17.35 Sport 18.00 Plus 18.10 Muz. filmowa 19.10 Coca Cola Is The Music 19.40 Metal Max 19.55 Baśnie do poduszki 20.10 Radio po kolacji 22.00 BBC 23.00 Z wielkiej symfoniki 0.00 Nocne Kielce

Telewizja satelitarna

POLONIA

6.55 Dzień dobry z Polski 7.00 Panorama 7.10 Dzień dobry z Polski /cd./ 9.00 Wiad. 9.10 Pr. dnia 9.15 „Tik Tak" pr. dla dzieci /powt./ 10.00 „Jest jak jest" /10/ „Łowcy głów" - ser. TVP /powt./ 10.30 Tele Rinn /powt./ 11.00 7 dni - świat 11.30 Racja stanu 12.00 Wiad. 12.15 „Ri fi fi po 60." - film fab. TVP 13.35 „Wyprawa pod podszewkę Alp": „Nić Ariadny" 14.05 „Zwierzęta wokół nas": „Bataliony" - film przyr. 14.35 Spotkania z prof. W. Zinem /powt./ 14.55 Powitanie, pr. dnia 15.00 „Portret - Gierałtowski" - film dok. 15.20 „Sztuka ludowa i jej twórcy" 15.30 Historia: „Twierdze polskie" - „Twierdza Kraków" - film dok. 16.00 Sportowy tydzień 16.30 Raj - mag. dla młodz. 17.00 Teleexpress 17.15 „Urwisy z Doliny Młynów" /7, 8/: „Dziki", „Kryjówka" - ser. dla młodz. 17.40 Filmy anim. 18.00 „W labiryncie" /49, 50/ „Mateusz", „Fotografia" - ser. TVP 19.00 Mag. kulturalny /powt./ 19.20 Dobranocka: „Opowiadania Muminków" - „Lodowa pani" 19.30 Wiad. 20.00 Spojrzenia na Polskę 20.15 Rockus pokus 20.45 „Tata, a Marcin powiedział..." /43/ „Nie można mieć wszystkiego" 21.00 Panorama 21.30 Czarne, białe i w kolorze: „Polowanie na muchy" - film pol. 23.10 Pr. na wtorek 23.20 „Żółty rower - czyli posłuchaj i zaśnij" - jesienny koncert Formacji Nieżywych Schabuff 23.50 Przegląd filmów o sztuce 0.40-1.05 Wokół muzyki: Camerata 2

POLONIA 1

6.00 „Zbuntowana" 6.45 Bez negatywu 7.15 Taka ryba 8.10 Filmy dla dzieci 9.20 Bez maski 10.20 Design 10.50 „Zbuntowana" 11.45, 5.10 „Detektyw Remington Steele" - ser. USA 12.45 „Cztery diabły" - film USA 14.30 Taka ryba 15.00 Bez negatywu 15.55 Filmy dla dzieci 17.15 „Oddział specjalny" 18.30 „Jolanda" 19.15, 1.30 „Zbuntowana" 20.00, 2.30 „Marta i ja" - film niem. 21.50 „Detektyw Remington Steele" - ser. 22.45, 4.10 K.W.T 23.15, 4.40 Biznes to biznes 23.45 „Dzikuska z Wongo" - film USA

DSF

6.00 Futbol na świecie 6.30 Taniec 8.30 Power play 9.00 Wyścigi motocyklowe na lodzie 10.00 Supercross 11.00 Piłka nożna 12.00 Wojownicy i rycerze 13.00 Magic Sports: NBA, NFL 15.00 Koszykówka 16.00 Piłka nożna 17.00 Amerykańscy gladiatorzy 18.00 Futbol amerykański 20.00 Mistrzowie sportu 20.15 Lekkoatletyka: Halowe Mistrzostwa Niemiec 21.10 Piłka nożna. Liga włoska i hiszpańska 23.00 Boks. Walki zawodowców 0.00 Supercross 1.00 Reklama 1.15-2.15 Trans World Sport

EUROSPORT

8.30 Golf 10.30 Łyżwiarstwo szybkie - PŚ 11.30 Narciarstwo alpejskie. Skrót wczorajszych zawodów 13.00 Skoki narciarskie - Puchar Swiata 14.00 Piłka nożna. Mistrzostwa Brazylii - Liga Paulista, 1 runda 15.00 Lekkoatletyka: Mityng w Birmingham 16.30 Tenis: Turniej halowy ATP w Pensylwanii /USA/ - półfinały 19.30 Wiad. sportowe 20.00 Mag. sportów motorowych 22.00 Lekkoatletyka: Mityng w Sztokholmie 23.00 Eurogole 0.30 Golf 1.30-2.00 Wiad. sportowe

MTV

6.00, 8.00 Awake On The Wild Side 7.30, 3.00 The Grind with Eric 9.00 VJ Ingo 12.00 The Soul of MTV 13.00 MTV's Greatest Hits 14.00 Mieszanka muzyczna 16.30 The MTV Coca-Cola 16.45, 23.15 CineMatic 17.00 MTV News 17.15 3 From 1 17.30 Dial MTV 18.00 MTV's Hit List UK 20.00 MTV's Greatest Hits 20.30 Madonna A Body Of Work 22.00 Real World 3 22.30 „Beavis i Butthead" 23.00 The MTV Coca-Cola 23.30 MTV News 23.45 3 From 1 0.00 The End? show 2.00 The Soul of MTV 3.30 Nocne teledyski

PRO 7

5.10 „Ben Cropp" /powt./ 5.55 „Alf" /powt./ 6.20 Trick 7 7.40 „Waltonowie" - ser. USA 8.35 „Petrocelli" /powt./ 9.35 „Roseanne" /powt./ 10.05 „Piekło Concorde" 11.55 „Hartowie" - ser. USA 13.00 „Aniołki Charliego" - ser. 14.00 Arabella Kiesbauer talk show 15.00 „Dynastia Colbych" - ser. USA 16.00 „Prawo w L.A." - ser. 17.00 Trick 7 - ser. anim. 18.25 „All Together Now" - ser. austral. 18.55 „Roseanne" - ser. USA 19.25 „Alf" - ser. USA 19.55 Wiad. 20.15 „Kocham cię na śmierć" - kom. USA 22.15 Magazyn poniedziałkowy talk show 23.25 „Pacific Banana" - kom. 0.55 Wiad. 1.05 „Prawo w L.A." /powt./ 2.05 Wiad. 2.15 „Viper" /powt./ 2.35 Wiad. 3.15 „Gliniarze z Nowego Jorku" - ser. USA 4.05 Wiad. 4.15 „All Together Now" /powt./

RTL

5.30 Program poranny 9.05 Seriale: „Kojak", „Bogaci i piękni", „Dzień po dniu" 11.00 Zgadnij cenę 11.30 Rodzinny pojedynek 12.00 Punkt 12 12.30 Seriale: „Springfield Story", „Santa Barbara", „Dziwne hobby" 15.00 Ilona Christen talk show 16.00 Hans Meiser - Emancypantki 17.00 Ryzyko - quiz 17.30 Seriale: „Między nami", „Bogaci i piękni" 18.30 W telegraficznym skrócie 18.45 Wiad. 19.10 Explosiv - mag. 19.40 „Dobre czasy, złe czasy" - ser. 20.15 „Otto" - ser. RFN 20.45 „Corinna" - ser. RFN 21.15 „Sonntag i spółka" - ser. RFN 22.15 Extra - magazyn 23.00 10 przed 11 - mag. kult. 23.30 Gottschalk - wieczorny show 0.00 Mag. aktualności 0.25 Liga Mistrzów 0.30 Nocny show /powt./ 1.30 Seriale: „Kojak", „Dziwne hobby" 3.10 Ilona Christen /powt./ 4.05 Hans Meiser /powt./ 4.55 Explosiv /powt./ 5.15 W telegraficznym skrócie /powt./

RTL 2

6.00 „Benson" - ser. USA 6.15 „Nic bez mojej matki" - ser. USA 6.50 Seriale animowane, m.in.: „Małe supergwiazdy", „Dzieci z Berghofu", „Bella i Sebastian" 9.45 Ruck Zuck /powt./ 10.15 „Rozrywkowi uczniowie" /powt./ 10.50 „Benson" /powt./ 11.15 „Nic bez mojej matki" 11.40 „Brygada Acapulco" - ser. 12.35 Seriale animowane 17.00 „Mężczyzna za 6 milionów" - ser. USA 17.55 Ruck Zuck 18.25 Bitte Lächeln 18.55 Wiad. 19.00 „Kobieta za 7 milionów" - ser. USA 20.00 Wiad. 20.15 „Małe morderstwo" - film USA 22.05 Wiadomości 22.15 Wrestling 23.15 „Diabelska ulewa" - horror USA 0.40 „Potwory mrożące krew w żyłach" - ser. 1.05 Tele Bazar 1.25 „Cudowna kobieta" - ser. 3.10 „Małe morderstwo" /powt./ 4.50 Wrestling

SAT. 1

5.30 Dzisiaj rano w Niemczech - tv śniadaniowa /5.50, 6.20, 6.50, 7.20 sport/ 7.30 Gry i zabawy 9.15 „Sąsiedzi" - ser. 10.15 Uroda i zdrowie 10.45 Kobiety! - mag. 11.45 Aktualności 12.00 „Drogi miłości" - ser. 12.25 „Pod słońcem Kalifornii" - ser. USA 13.25 „Falcon Crest" - ser. 14.25 „Biały Kieł" - ser. kanad.-fr. 14.55 „Młody Indiana Jones" - ser. USA 15.55 „MacGyver" - ser. USA 17.00 Zaryzykuj! - quiz 18.00 Idź na całość! - telet. 19.00 Wiad. 19.15 Ran sport 19.30 Koło fortuny - telet. 20.15 „Bawarczyk na Rugii" - ser. niem. 21.15 Parada śmiechu 22.00 „Picket Fences" - ser. 23.00 News & Stories 23.50 Kanał 4 - filmy krótkometrażowe 0.20 Kanał 4 „Beethoven in Love" 0.50 A.S. /powt./ 1.45 „MacGyver" /powt./ 2.35 „Młody Indiana Jones" /powt./ 3.25 „Falcon Crest" /powt./ 4.14 Godzina filmowca 4.35 „Biały Kieł" /powt./ 5.05 Uroda i zdrowie /powt./

http://sbc.wbp.kielce.pl

„Za dwa lata kończę karierę" - mówi bokser Henry Maske

Moje walki nie są nudne

Niemiec Henry Maske, mistrz świata wagi półciężkiej w boksie oświadczył w wywiadzie dla niemieckiego tygodnika „Sport Bild", że za dwa lata kończy karierę. Opowiedział też o swoim stosunku do innego mistrza - Dariusza Michalczewskiego, należącego do związku WBO.

*** Po Hembricku, Vedderze, Magdaleno, Magi i Barkleyu, Egerton Marcus jest pana najgroźniejszym przeciwnikiem?**

- Trudno jest w ten sposób porównywać. Cieszę się, kiedy mogę powiedzieć po walce: „Widzisz chłopcze, nie było tak źle, jak myślałeś". Ja zawsze spodziewam się wiele po przeciwniku. To jest w boksie bardzo ważne. Uważam, że Marcus jest tak dobry, jak Prince Charles Williams, a on był znakomity.

*** Czyli nastawia się pan, że walki będą zawsze trudniejsze niż się w rzeczywistości okazuje?**

- Proszę mi wierzyć, że za każdym razem wiele trudu kosztuje mnie przygotowanie się do walki, zarówno fizyczne, jak i psychiczne. Jestem wtedy pod dużym napięciem. Przed każdą walką czuję się jak bokser bez tytułu, który musi walczyć po to, aby udwodnić wszystkim, że jest najlepszy. Każdy pojedynek jest ciągłym wspinaniem się na sam szczyt.

*** Wiele osób namawia pana na wyjazd do Ameryki, aby tam zdobyć prawdziwe uznanie. Kiedy wystąpi pan na ringu w USA?**

- To zawsze było moim wielkim celem. Ameryka jest ojczyzną boksu. Punktem szczytowym w mojej karierze byłaby obrona mojego tytułu właśnie tam. Pracujemy nad tym, ale wcale nie jest łatwo zorganizować taką walkę. Mój menażer Wilfried Sauerland mógłby coś na ten temat powiedzieć.

*** Jest czterech mistrzów świata w wadze półciężkiej z czterech różnych federacji bokserskich. Czy chciałby pan zmierzyć się z którymś z nich?**

- Obecnie myślę tylko o Egertonie Marcusie z IBF. Virgil Hill i Mike McCallum należą do WBA i WBC i jestem zainteresowany pojedynkami z nimi. Taka walka byłaby kolejnym stopniem w mojej karierze.

*** Czy Dariusza Michalczewskiego z Hamburga nie uważa pan za mistrza świata?**

- Nie chcę obniżać wartości Michalczewskiego ani krytykować jego umiejętności. On również jest bardzo dobrym bokserem. Należy jednak do nic nie znaczącego związku WBO. Przy tym Dariusz i jego menażer ciągle próbują zwracać na siebie uwagę różnymi, nawet obraźliwymi uwagami, m.in. na mój temat.

*** Ma pan na myśli to, co powiedział Michalczewski: „Walki Maske są nudne"?**

- Każdy ma swoje mocne strony, które powinien wykorzystać. Ja maksymalnie koncentruję się przed każdą walką i staram się strategicznie pokonać przeciwnika. Według mnie, bardzo ważna jest w boksie taktyka. Należę do ludzi odpornych psychicznie. Publiczność lubi sposób, w jaki walczę. Świadczą o tym przepełnione hale i miliony telewidzów podczas transmisji moich walk.

*** Jak długo zamierza pan jeszcze występować na ringu?**

- Mogę nawet 15 lat, ale tak na poważnie, to zamierzam za dwa lata zakończyć karierę.

Na podstawie „Sport Bild"
S. STACHURA

Dramatyczny pojedynek

Pięściarze w szpitalu

31-letni Brytyjczyk Nigel Benn obronił tytuł mistrza świata w boksie w wadze junior-półciężkiej /wersja WBC/, pokonując przez nokaut w dziesiątej rundzie Amerykanina Geralda McClellana. Challenger znalazł się w szpitalu. Lekarze określili stan jego zdrowia jako krytyczny.

Pojedynek był pełen dramaturgii. Benn, zanim znokautował rywala, sam dwukrotnie znalazł się na deskach. Zaliczył 40 zwycięstwo w karierze /jeden remis, dwie porażki/, ale bodaj najtrudniej wywalczone. Po pojedynku zemdlał w szatni i został odwieziony do szpitala, podobnie jak jego rywal.

McClellan, mistrz świata w wadze średniej w wersjach WBC i WBO, był faworytem bukmacherów. Przyjechał do Londynu z reputacją „punchera" szybko „zmiatającego" przeciwników z ringu. W trzech ostatnich walkach potrzebował zaledwie 210 sekund na pokonanie rywali. I tym razem, występując w wyższej kategorii wagowej, Amerikanin rozpoczął pojedynek w sposób piorunujący: już po trzydziestu sekundach posłał przeciwnika na deski. W następnych rundach Benn odzyskał jednak inicjatywę, a w dziesiątym starciu, po serii lewych haków - znokautował McClellana.

Amerykanin, odwieziony do Royal London Hospital, znajduje się w stanie krytycznym. Wstępna diagnoza wykazała krwiak w mózgu. Natomiast Benn, po przejściu badań, opuścił szpital.

* Siłą dorównują jej tylko... klubowi koledzy
* Najbardziej lubi duszenie

AMBITNA STUDENTKA

- Kiedy zdobyłam pierwszy brązowy medal, skoczyłam trenerowi na szyję, jeszcze nie wierzyłam w swoje szczęście. Teraz również się cieszyłam, ale... gdzieś w podświadomości tkwiło jednak uczucie, że mogło być lepiej - powiedziała po zdobyciu drugiego brązu w Młodzieżowych Mistrzostwach Polski w judo Iwona Wnuk, zawodniczka Startu Radom.

Noc w pociągu

Niewiele brakowało, a radomska judoczka nie wystartowałaby w tych mistrzostwach. Studia, jak sama mówi, są dla niej bardzo ważne i gdyby nie udało się przełożyć egzaminu, Iwona zostałaby w Radomiu. Całonocna jazda pociągiem odbiła się niekorzystnie na odbywających się tego samego dnia startach zawodniczki. **- Byłam bardzo zmęczona i to zaważyło na tym, że walczyłam tylko o trzecie miejsce - mówi Iwona. - Tę ostatnią walkę wygrałam jednak przed czasem, kończąc ją moim ulubionym chwytem - duszeniem. Bardzo ucieszyły mnie także słowa trenera, który już po zawodach powiedział: „Za darmo ci tego medalu nie dali". Pamiętam też, że trener bardzo chciał mi go wręczyć i choć nie stałam na najwyższym podium, udało mu się to. Ogromnie szczęśliwi są również moi rodzice, którzy kibicują mi już od ośmiu lat.**

Poszła z siostrą

- Do Startu trafiłam w 1987 roku. Zaprowadziła mnie starsza siostra, która trenowała tam już dwa miesiące. Pierwszą moją trenerką została **Ewa Falkiewicz** prowadząca grupę początkujących, w której trenowałam dwa lata. Potem przeszłam do grupy trenera **Andrzeja Falkiewicza**. Przed brązowymi medalami z „młodzieżówek" miałam już jeden „brąz" mistrzostw Polski. Zdobyłam go będąc juniorką młodszą. Jako juniorka nie zdołałam jednak ani poprawić, ani utrzymać tego osiągnięcia. W tym czasie nie startowałam nawet w mistrzostwach Polski. Z jednych musiałam zrezygnować, ponieważ nabawiłam się kontuzji łokcia i założono mi gips. W drugich nie wystartowałam z powodu nadwagi. Teraz nie mam takiego kłopotu, gdyż walczę w najcięższej kategorii powyżej 72 kg. Wtedy nie mogłam tej granicy przekroczyć. W przeddzień startu biegałam do drugiej w nocy, mimo to do zbicia pozostało mi jeszcze 300 gramów.

Pomaga chłopak

- Bardzo pomógł mi mój chłopak Artur, który biegał razem ze mną i podnosił mnie na duchu. Artura poznałam przez kolegę z klubu, on sam jednak nie interesuje się judo. Jest za to zagorzałym kibicem piłki nożnej. Dopiero teraz, kiedy na mistrzostwach w Bydgoszczy był razem ze mną, jego zainteresowanie tą dyscypliną bardzo wzrosło. Właściwie odkąd trenuję, cała rodzina żyje sportem, a najmłodsza siostra **Ewa** pragnie zostać pływaczką. Mnie natomiast poza judo interesuje także jazda figurowa na lodzie i tenis ziemny. Sama nigdy nie grałam w tenisa, na łyżwach jeździłam, gdy byłam młodą dziewczynką, ale podziwiam tych sportowców i bardzo lubię oglądać relacje z ich zawodów. Oglądam też oczywiście wszystkie mistrzostwa Europy oraz świata w judo i przeżywam naprawdę wielkie emocje. Mam nawet kilka takich imprez nagranych na kasetach wideo. Często przeglądam je ponownie. Wtedy z kolei patrzę jak walczą zawodnicy i wiele się przez to uczę. Wszyscy pewnie uważają, że moim sportowym idolem jest **Beata Maksymow**. Ja jednak bardziej lubię obserwować w akcji **Waldemara Legienia**. Podoba mi się jego sposób walki. Na macie jest spokojny, widać, że wszystkie akcje są dokładnie przemyślane.

Powalczę z Maksymow

- U Beaty nad techniką dominuje siła. Jest ona jednak zawodniczką dużego formatu, o czym na pewno przekonam się już wkrótce na własnej skórze. Planuję bowiem wystartować w maju w mistrzostwach Polski seniorów. Teraz postaram się skupić na treningach. Nie ukrywam jednak, że mimo iż studiuję zaocznie, trudno jest mi pogodzić sport z nauką. Moją „piętą Achillesa" jest fizyka. Ze względu na szkołę nie mogę też uczestniczyć w obozach kadrowych. Cały czas trenuję w klubie walcząc z chłopakami, bo tylko oni dorównują mi siłą. Staram się jedak dawać sobie radę i choćbym miała się uczyć po nocach, trenować będę dalej.

ANETA STYLSKA

Dlaczego zginął Ayrton Senna?

500 stron raportu

500 stron maszynopisu liczy raport specjalnej komisji badającej przyczyny śmierci Austriaka Rolanda Ratzenbergera i Brazylijczyka Ayrtona Senny dostarczony prokuratorom.

Trzykrotny mistrz świata - Senna - uległ tragicznemu wypadkowi 1 maja podczas wyścigu o Grand Prix San Marino na torze Imola. Austriak zginął dzień wcześniej w trakcie treningu.

Śledztwem objęto siedemnaście osób, w tym szefa zespołu Williamsa - **Franka Williamsa** oraz projektanta **Patrika Heada.**

Klinsmann w nowej roli

Piłkarz - reporter

Juergen Klinsmann zadebiutuje w roli komentatora telewizyjnego stacji BBC. Piłkarz Tottenhamu Hotspur w najbliższy wtorek wspólnie z byłym szkockim internacjonałem Alanem Hansenem, będzie komentował spotkanie ćwierćfinałowe Pucharu UEFA: FC Brugge - Chelsea Londyn. O wyborze Klinsmanna zadecydowała bardzo dobra znajomość języka angielskiego.

Nową karierę w mediach rozpocznie również - po powrocie z Japonii - **Gary Lineker**. Były napastnik reprezentacji Anglii, tego samego dnia co Klinsmann, będzie prowadził radiową audycję „BBC-Five-Live".

Fot. PAP/CAF

Krótka wizyta u rodziców

Mistrz w domu

Mistrz świata w biathlonie Tomasz Sikora powrócił na krótko do rodzinnego domu w Radlinie k. Wodzisławia Śl. N/z: złoty medal z Anterselvy oglądają rodzice Tomka - Irena i Waclaw. Po krótkim odpoczynku Tomasz Sikora przeniósł się do Szklarskiej Poręby, gdzie walczył o prymat w kraju.

Magnus Johansson ściąga koszulkę z Erica Cantony w czasie meczu Ligi Mistrzów IFK Goeteborg - Manchester Utd., wygranego przez gospodarzy 3:1

PAP/CAF-AP

Cantonie grozi dożywotnia dyskwalifikacja

CZARUJĄCY CZŁOWIEK

W piątek zostanie pozwany przed sąd angielskiej federacji /FA/ słynny piłkarz francuski Eric Cantona. Z jego osobą związane były liczne skandale, ale w tym przypadku mowa będzie o zdarzeniu po ligowym meczu Crystal Palace - Manchester United. Za kopnięcie kibica, który zresztą wyraźnie sprowokował schodzącego do szatni napastnika jedenastki „czerwonych diabłów" z Old Trafford, klub Manchester United ukarał już Cantonę odsunięciem od gry do końca ligowego sezonu.

Tym razem E. Cantona stanie przed obliczem działaczy Komisji Dyscyplinarnej English Football Association, która może zatwierdzić karę nałożoną przez klub, ale może również... nałożyć dożywotnią dyskwalifikację z odwołaniem się do wszystkich narodowych związków futbolowych z apelem o respektowanie tej kary!

- Grozi mojemu klientowi wykluczenie do końca życia - powiedział Jean-Jacques Bertrand, który wystąpi w obronie E. Cantony obok prawnika Manchesteru Utd. - Maurice'a Watkinsa.

Klimat na Wyspach wokół futbolu nie jest korzystny dla Cantony. Korupcja **Bruce'a Grobbelaara**, branie pieniędzy „pod stołem" przez **George'a Grahama**, burdy kibiców w Dublinie podczas meczu Irlandia - Anglia, konflikt na Gwadelupie z reporterem telewizyjnym, który chciał wymusić na Cantonie wywiad - wszystko to kompromituje angielski futbol i może zaostrzyć sankcje.

Zadaniem obrońców będzie wyeksponowanie sprawczej roli poszkodowanego kibica Crystal Palace - **Matthewa Simmonsa** w trakcie incydentu. Akcja Cantony może być potraktowana jako „odwetowa". Zdaniem J.J. Bertranda, **Cantona „to czarujący człowiek w życiu prywatnym, znajdujący się pod silną presją środków masowej informacji, które stworzyły jego wizerunek jako »bad boya«. Telewizja wciąż zagląda w życie prywatne Erica, a człowiek ma przecież prawo do odrobiny chociaż intymności..."**

http://sbc.wbp.kielce.pl

Siatkarzom Czarnych spieszyło się do domu?

Cel osiągnęli

W ostatnich spotkaniach pierwszej rundy rozgrywek ekstraklasy, siatkarze Czarnych wygrali w Bielsku-Białej z Włókniarzem Metalplast w sobotę 3-0 /15-7, 15-12, 15-13/ oraz przegrali w niedzielę 1-3 /15-11, 8-15, 13-15, 0-15/.

Czarni: **Prygiel, Maroszek, Skorupa, Skrok, Laskowski, Słomka**, oraz **Fijoł, Fijałkowski i Stępień.**

Radomianie pojechali do Bielska-Białej z mocnym postanowieniem wygrania choćby jednego meczu i ta sztuka udała się już w sobotę. Kluczem do zwycięstwa była bardzo dobra dyspozycja **Andrzeja Skorupy**, który po raz kolejny udowodnił, że jest siatkarzem wielkiego formatu. Najciekawszy set sobotniego pojedynku rozegrany został w trzeciej partii, kiedy to **Czarni** szybko roztrwonili prowadzenie 6-2 i przegrywali 9-11. Uważna gra **Tomasza Laskowskiego**, który bardzo dobrze grał w obronie, doprowadziła do emocjonującej końcówki, w której **Andrzej Skorupa** wspólnie z Jackiem Skrokiem trzykrotnie zatrzymał blokiem atakującego Mariusza Jasaka.

W niedzielę Czarni musieli wygrać jednego seta, by w spokoju oczekiwać na wynik meczu Stilonu ze Stalą Nysa. Tak też się stało już w pierwszej partii, którą nasi siatkarze rozstrzygnęli po 20 minutach gry. Następnie nasi zawodnicy zaczęli grać nonszalancko, przegrywając kolejne dwie partie. W czwartej zagrali w kompromitującym stylu, przegrywając seta do zera! - **Wyglądało tak, jakby waszym zawodnikom spieszyło się do domu** - powiedział nam jeden z miejscowych działaczy. - Kluczem do zwycięstwa Włókniarza w niedzielnym pojedynku było wprowadzenie na plac gry rozgrywającego gospodarzy **Henryka Kubicy**, który zastąpił słabo grającego **Mariusza Jasaka**. Teraz naszych siatkarzy czeka pierwszy z czterech turniejów ligowych, jaki rozegrany zostanie w Szczecinie, następnie **Morze, Stal, Yawal i Czarni** grać będą kolejno w Nysie, Radomiu i Częstochowie, i dopiero wtedy okaże się, kto zostanie mistrzem Polski.

W pozostałych spotkaniach: Chełmiec Wałbrzych - AZS Yawal Częstochowa 1-3, 1-3, Kazimierz Płomień Sosnowiec - Morze Espebepe Szczecin 0-3 i 3-1, Stilon Gorzów - Stal Hochland Nysa 3-2 i 3-1.

1.Yawal	28	51	77-31
2.CZARNI	28	44	59-50
3.Stal	28	43	56-52
4.Morze	28	42	55-50
5.Płomień	28	42	53-49
6.Stilon	28	42	54-58
7.Włókniarz	28	37	41-67
8.Chełmiec	28	35	33-71

PIOTR SZPAK

Grali koncertowo tylko... w pierwszej połowie

Etanex osłabł

Koszykarze ekstraklasy rozpoczęli serię meczów play off. W tej fazie rozgrywek o miejsca 1-8 gra się do trzech zwycięstw. Etanex Stal Stalowa Wola spotkał się w Wałbrzychu ze Śnieżką Aspro Świebodzice. W sobotnim pojedynku zwycięstwo odniosła drużyna Śnieżki 83:76 /35:42/.

Śnieżka: **Rutkowski 26, Krzykała 14, Adamek 14, Buczkowski 10, Żywarski 7, Puchalski i Mazur po 6.**

Etanex: **Karolak 18, Prawica 18, Grzechowiak 15, Gołąb 11, Czaska 9, Szwedo 4.**

Drużyna Etanexu nie powinna przegrać tego spotkania, jednak słabsza postawa w drugiej części, błędy w obronie, zadecydowały o tym, że gospodarze odnieśli zwycięstwo. Do 6 minuty prowadziła Śnieżka 14:11. Potem jednak koncertowo zaczęli grać podopieczni trenera **Jacka Kalinowskiego**, a w szczególności **Roman Prawica**, który był bardzo skuteczny pod koszem rywali. W tym momencie wydawało się, że Etanex nie może przegrać tego spotkania tym bardziej, że przewaga momentami dochodziła do 10 punktów. Na przerwę stalowowolanie schodzili z 7-punktową przewagą.

W drugiej części nasi koszykarze jakby nie wytrzymywali ostrego tempa narzuconego w pierwszej połowie i w 37 minucie na prowadzenie wyszła Śnieżka 71:70. Co dziwne, nasz zespół nie potrafił wykorzystać przewagi wzrostowej w końcówce. Plac gry musieli bowiem opuścić wcześniej najwyżsi w zespole Śnieżki **Rutkowski i Mazur.**

W innych meczach sobotnich zanotowano wyniki: Nobiles Włocławek - Śląsk/ESKA Wrocław 86:77 /48:36/; Mazowszanka Pruszków - Stal Bobrek Bytom 87:94 /43:40/; Polonia Przemyśl - Lech Batimex Poznań 97:84 /49:43/.

/STACH/

Pogoń Zabrze pierwszym rywalem "siódemki" Iskry Kielce w play off

WSTYD TAK GRAĆ

W spotkaniu ostatniej kolejki rundy zasadniczej ekstraklasy piłkarzy ręcznych ISKRA/CERESIT Kielce zremisowała z Warszawianką 23:23 /14:9/.

Iskra: Kośmider, Paczkowski - Budny 6, Wenta 4, Lipka 4, Błacha 2 /2/, Lubaski 2 /1/, Luberecki 2, Wcisło 1, Bugaj 1, Zielonko 1, Jaszczuk. Kary: 10 min.

Warszawianka: Rydz, Laba - Stopczyński 6, Zglinicki 5, Surmacz 4 /1/, Badowski 4 /1/, Wełna 2, Siedlecki 1, B. Nowakowski 1, Lis. Kary: 10 min.

Sędziwali: **A. i A. Mikołajczakowie** z Wrocławia. Widzów: **1000.**

Tak słabego meczu z udziałem dwóch najlepszych w poprzednim sezonie drużyn chyba nikt się nie spodziewał. Oba zespoły wystąpiły wprawdzie w niepełnych składach /Iskra bez Piotra Przybeckiego, który na treningu skręcił nogę oraz Krzysztofa Przybylskiego, a Warszawianka bez Romana Ogłazy i Sławomira Smółki/, ale gry, którą pokazali w tym spotkaniu mistrz i wicemistrz Polski powinni się wstydzić.

Iskra wyszła na prowadzenie w **8 min. /3:2/.** Bardzo dobrze bronili bramkarze - **Paweł Rydz** oraz szczególnie **Jacek Kośmider.** Nieźle spisywała się nasza obrona. Jako tako grał atak, choć z kilkunastu okazji do szybkiego kontrataku kielczanie zdobyli... jednego gola. Warszawianka grała słabo, jak nigdy w Kielcach - wolno, bez dynamiki i nieskutecznie. Okres skutecznej gry **Marka Budnego i Artura Lipki** między **13 a 25** minutą pozwolił drużynie **Edwarda Strząbały** uzyskać 6-bramkową przewagę **/12:6/.**

W drugiej części goście od początku zaczęli dużo żwawiej poruszać się po boisku i szybko zaczęło to przynosić efekty. Nasi snajperzy nie mogli sobie poradzić z agresywną obroną, oddawali niecelne rzuty bądź gubili piłkę, a kontry w wykonaniu **Marka Stopczyńskiego i Macieja Zglinickiego** były skuteczne. W **39 min.** Warszawianka doszła na **16:15,** kielczanom udało się uciec na **20:17 /45 min./.** Potem nastąpił okres katastrofalnej gry naszej „siódemki". Iskra popełniała seriami szkolne błędy, a kibice łapali się za głowy. W **54 min.** „zrobiło się" **20:22** dla drużyny **Jacka Zglinickiego.** W krótkim czasie na ławkę kar powędrowało trzech graczy ze stolicy, kielczanie w **56 min.** wyrównali na **22:22.** Ostatnie minuty to chaotyczna gra z obu stron, totalny bałagan na boisku. Najpierw gola zdobył **Piotr Badowski,** a 40 sekund przed końcem wyrównał z karnego **Ryszard Lubaski.** Przez ten czas Warszawianka nie potrafiła już zdobyć gola. Oba zespoły jak na swój potencjał zagrały słabo, m.in. nie wykorzystały aż pięciu rzutów karnych. W Iskrze wyróżnił się **Kośmider.**

W pozostałych spotkaniach: **Wisła Puławy - Petrochemia Płock 26:27 /12:13/, Hutnik Kraków - Anilana Łódź 25:18 /13:10/, Pogoń Zabrze - Wybrzeże Gdańsk 25:22 /12:10/, Grunwald Poznań - Pogoń Szczecin 22:23 /11:14/, Zagłębie Lubin - Śląsk Wrocław 25:30 /12:16/.**

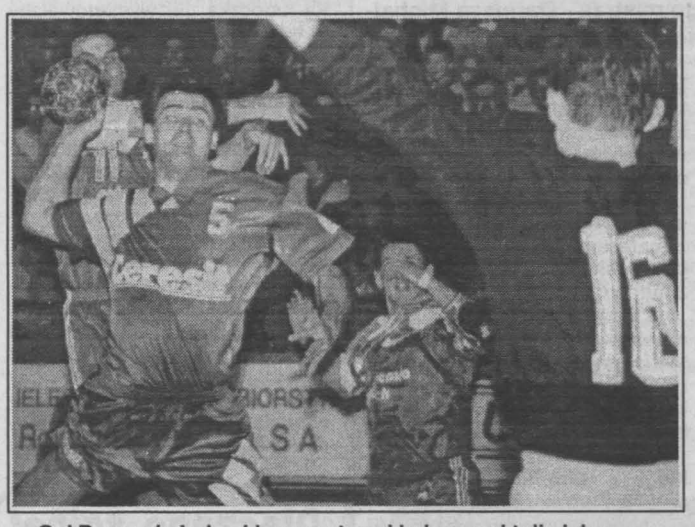

Gol Ryszarda Lubaskiego uratował jeden punkt dla Iskry.

Fot. S. Stachura

1.Petrochemia	22	38	576:462
2.Warszawianka	22	32	582:535
3.ISKRA/CER.	22	29	600:553
4.Wybrzeże	22	28	507:471
5.Śląsk	22	24	590:543
6.Pogoń Z.	22	24	493:503
7.Zagłębie	22	19	492:522
8.Hutnik	22	19	552:575
9.Grunwald	22	14	501:540
10.Anilana	22	14	519:541
11.Wisła	22	13	494:577
12.Pogoń Sz.	22	10	524:608

W pierwszej rundzie play off spotkają się: Pogoń Zabrze - ISKRA/CERESIT KIELCE, Hutnik Kraków - Petrochemia Płock, Zagłębie Lubin - Warszawianka, Śląsk Wrocław - Wybrzeże Gdańsk. Pierwsze mecze odbędą się 11 marca u drużyn słabszych, drugie i ewentualnie trzecie 18 i 19 marca.

PAWEŁ KOTWICA

Edyta Łapka trafiła z połowy boiska!

Duży zawód

W meczu o utrzymanie się w ekstraklasie koszykarki Staru Starachowice pokonały WSP TK Zielona Góra 83-66 /45-25/.

Star: **Łapka 38, Kramarowa 18, Tkaczuk 13, Zajączkowska 10, Kędzior 4, Styczeń 0, B. Pocheć 0, Jackowska 0.**

WSP: **Czerniak 22, Buzmakowa 19, Hołownia 10, Klimkowska 7, Dworczak 2, Miedzińska 1, Maćkowiak 5.**

Mimo wygranej, starachowiccy kibice opuszczali salę zawiedzeni. Gospodynie nie wykorzystały olbrzymiej szansy na odniesienie bardzo wysokiego zwycięstwa, prezentując wiele niedokładności oraz brak zgrania.

Rozpoczęło się planowo. Już w 1 minucie **Łapka** oraz **Zajączkowska** celnie rzuciły za „trzy" i Star prowadził 6-0. Minutę później było 10-1 i jedyną niewiadomą były tylko rozmiary zwycięstwa gospodyń.

Popisową partię rozgrywała Edyta Łapka, która nie dość, że zdobyła 38 puntów /5 razy za „trzy"/, to jeszcze zebrała kilka piłek z tablicy. W pierwszej części przewaga starachowiczanek systematycznie rosła i na 5 sekund przed końcem wynik brzmiał 42-25. Wtedy też kibice zobaczyli rzut, jaki nieczęsto spotyka się na ligowych parkietach. **Edyta Łapka** zdecydowała się na rzut niemal z połowy boiska i piłka wpadła do kosza! Publiczność zgotowała jej długotrwałą owację i z nadzieją oczekiwała na drugą połowę. Gospodynie zawiodły jednak kompletnie, w pierwszych minutach drugiej połowy koszykarki gości zdobyły 12 punktów nie tracąc żadnego!

Na szczęście Łapka celnie rzuciła zza linii 6,25 i gospodynie utrzymywały bezpieczną przewagę.

W sumie było to słabe spotkanie, a zespół gości występem w Starachowicach udowodnił, że pozostanie w ekstraklasie jest poza jego zasięgiem. Jeśli chodzi o gospodynie, to muszą one ostro trenować, by nie być towarzyszem niedoli dla WSP. W Starze na wyróżnienie zasłużyły **Łapka i Kramarowa** natomiast w zespole gości podobała się **Katarzyna Czerniak.**

* * *

W meczu podgrupy „A" Glinik Gorlice - AZS/Lech Hestja Poznań 61-66 /29-32/.

PIOTR SZPAK

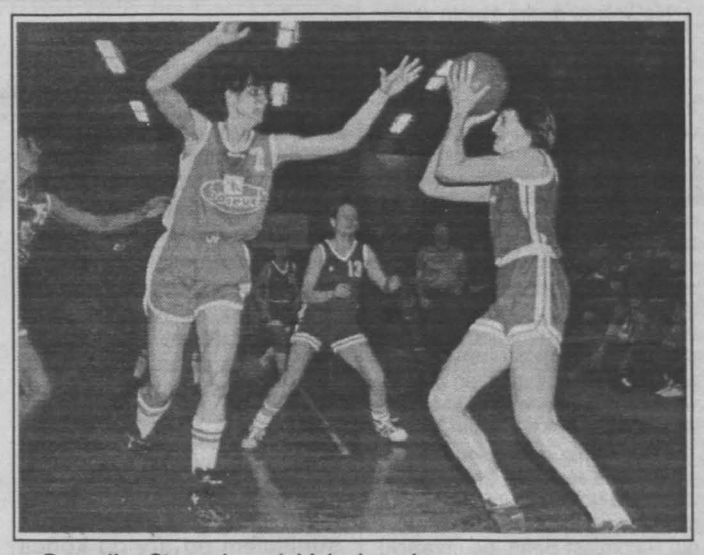

Przy piłce Styczeń, w głębi Jackowska.

Fot. P. Mazur

Łucznicy walczyli o tytuły

Rekord w Piekoszowie

W rekordowej obsadzie 83 zawodników ze Stelli Kielce, Sokoła Radom, Astry Piekoszów i Gwiazdy Nowiny odbyły się w Szkole Podstawowej w Piekoszowie halowe mistrzostwa okręgu młodzików i dzieci w łucznictwie.

Dwa tytuły mistrzowskie przypadły zawodnikom **Stelli, po jednym Astry i Sokoła.** Mistrz okręgu młodzików - **Marcin Bieroński** ze Stelli otrzymał puchar i upominki ufundowane przez „Echo Dnia". Wyniki: młodzicy - 1. **Marcin Bieroński - 556 pkt., 2. Wojciech Sołtys** - 549, 3. **Krzysztof Kubicki - 539 /wszyscy Stella/; młodziczki - 1. Monika Molenda** /Sokół/ - 543; chłopcy - 1. **Błażej Stępień - 244, 2. Łukasz Radosz** - 233, 3. **Marcin Banasik** - 222 /wszyscy Astra/, dziewczęta - 1. **Marta Kupidura** /Sokół/ - 257, 2. **Olga Chmielnicka** - 244. 3. **Ewa Rumut** - 242 /obie Stella/.

Liczne nagrody /każdy uczestnik otrzymał słodycze/ ufundowali: **Józef Bartos, hurtownie „Alpinex" i „Cezar", spółdzielnia „Kielczanka" oraz „Echo Dnia".**

/PK/

Impreza, jakiej jeszcze nie było

Herkulesi pod chmurką

Wszystko wskazuje na to, że sympatycy sportu w mieście nad Kamienną będą mieli niebywałą okazję obejrzenia zawodów w podnoszeniu ciężarów, rozgrywanych na powietrzu!

Z taką inicjatywą wystąpił były mistrz świata i aktualny mistrz Europy weteranów **Włodzimierz Żmijewski.** W tym roku przypada 30-lecie pracy W. Żmijewskiego w ciężarach. Ten wspaniały zawodnik i trener chciałby zmierzyć się na pomoście z innymi weteranami, z którymi startował podczas swych młodzieńczych lat.

/PISZ/

Lider wygrał w Radomiu

Pokonany Star

Koszykarze III ligi rozegrali przedostatnią kolejkę spotkań. Nie udało się radomskim akademikom pokonać lidera, porażki doznał także Star Starachowice. Dwa punkty przywieźli z Lublina zawodnicy Mirmaro Rudnik.

AZS Radom - AZS Lublin 76:114 /40:59/.

AZS: Gola 18, Bartnik 17, Nowak 13, Janiszek 9, Gregorek 9, Ziębakowski 6, Sławiński 4.

Początek spotkania nie zapowiadał pogromu naszego zespołu. Po 80 sekundach gry radomianie prowadzili **7:0.** Potem nastąpił koncert gry akademików z Lublina, którzy w 12 minucie prowadzili już... **52:20.** W drugiej połowie przewaga gości też była wyraźna, a prym wiódł zdobywca **37 punktów - Szawarski.**

*** Star Starachowice - AZS Siedlce 71:97 /33:37/.**

Star: Sadło 20, Ziewiec 15, Sobieraj 11, Rogala 11, Milcarz 8, Fijałkowski 4, Jagieło 2.

Tylko w pierwszej połowie młodzi starachowiczanie walczyli z AZS jak równy z równym. Potem zabrakło im doświadczenia i skuteczności i zespół z Siedlec uzyskał znaczną przewagę.

*** Start II Lublin - Mirmaro Rudnik 77:86 /33:56/.**

Mirmaro: Kocój, Konefał, Michalski, Lewandowski, Maczkowski, Szwedo, Serafin, Nalepa.

Po bardzo dobrej grze w pierwszej części spotkania rudniczanie zapewnili sobie znaczną przewagę i po zmianie stron kontrolowali przebieg wydarzeń.

*** AZS Biała Podlaska - Telektrim Chełm 73:66 /38:21/.**

1.AZS L	17	33	1777-1214
2.Mitex	17	31	1680-1214
3.AZS BP	16	27	1420-1291
4.Mirmaro	17	27	1376-1319
5.Telektrim	18	26	1325-1511
6.AZS R	17	26	1280-1344
7.AZS S-ce	17	24	1372-1488
8.Start II	18	23	1490-1597
9.Star	16	20	1255-1559
10.Budowlani	17	18	1187-1633

/WŁ, PK/

http://sbc.wbp.kielce.pl

● Narada nic nie zmieniła
● Kluby są zrozpaczone

Trzeba płacić!

W sobotę we Wrocławiu, spotkały się na zebraniu roboczym władze Polskiego Związku Piłki Nożnej oraz przedstawiciele OZPN. Omawiano m.in. uchwałę Prezydium PZPN z 20 lutego dotyczącą nowych opłat za transfery, która wywołała oburzenie niektórych klubów drugoligowych w kraju. Jak powiedział nam obecny na tym spotkaniu Janusz Jagiełowicz, przepis ten będzie obowiązywał, więc nasze drugoligowe kluby - Błękitni Kielce i Radomiak muszą do związku za każdy transfer zawodnika wpłacić minimum 20 milionów starych złotych.

Szef Autonomicznej Sekcji Piłki Nożnej w Błękitnych Kielce **Mirosław Malinowski** powiedział nam, że dziś wyśle pismo do PZPN z prośbą o możliwość warunkowego zgłoszenia zawodników tak, aby należną kwotę wpłacić w późniejszym terminie. Kielecki klub chciałby zgłosić do rozgrywek 6 nowych graczy - **Jarosława Czupryna, Michała Gęburę, Krzysztofa Dziubla, Mariusza Gromka, Roberta Bąka i Mariusza Krzysztofka.** Dwaj ostatni są zawodnikami niższej ligi, więc termin ich zgłoszenia do PZPN upływa 31 marca. Pozostałych jednak trzeba zgłosić do 28 lutego, a więc do jutra. Pan Malinowski twierdzi, że nie ma możliwości znalezienia w tak krótkim czasie 120 milionów starych złotych.

Sekretarz PZPN **Edmund Zientara** w telefonicznej rozmowie powiedział nam, że uchwała ta, wprowadzona przez prezydium 20 lutego być może jeszcze raz przedyskutowana będzie na następnym posiedzeniu 6 marca.

/STACH/

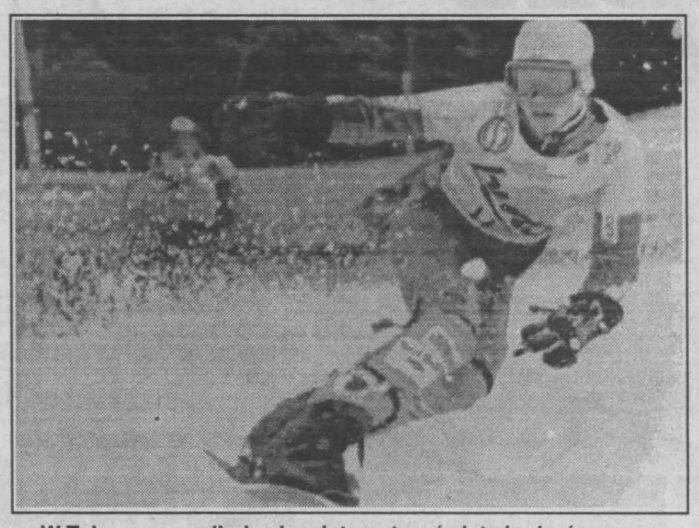

W Zakopanem odbyły się mistrzostwa świata juniorów w snowboardzie. Łukasz Starowicz zdobył dwa medale. Fot. PAP/CAF

Pięć medali w snowboardzie

Młodzi Polacy mistrzami świata

Znakomicie spisali się reprezentanci Polski w zakończonych w Zakopanem Mistrzostwach Świata juniorów i młodzików w snowboardzie. Złote medale w kombinacji wywalczyli Łukasz Starowicz w kategorii juniorów i Jagna Marczułajtis w kategorii młodziczek. W czterech kategoriach polska reprezentacja zdobyła 5 medali.

W ostanim dniu mistrzostw rywalizacja przebiegała w bardzo trudnych warunkach atmosferycznych na Hali Gąsienicowej, a pogorszenie pogody uniemożliwiło nawet rozegranie finałów w tzw. **half-pipie**. Oto medaliści kombinacji /ogólna klasyfikacja slalomu i half-pipe/ juniorzy: 1. **Łukasz Starowicz** - 583,85 pkt., 2. Stephen Copp /Szwecja/ - 582,94 pkt., 3. Mikko Venbelin /Finlandia/ - 546,00. Młodzicy: 1. Travis McClain /USA/ - 566,77 pkt., 2. **Grzegorz Pająk** /Polska/ - 560,83, 3. Fredrik Sterner /Szwecja/ - 545,97. Juniorki: 1. Jennifer Sherowski /USA/ - 695,43, 2. Elise Sather /USA/ - 692,04, 3. Małgorzata Rosiak /Polska/ - 685,26. Młodziczki: 1. **Jagna Marczułajtis** /Polska/ - 703,00 pkt., 2. Leslee Olson /USA/ - 692,84, 3. **Małgorzata Kukucz** /Polska/ - 681,88 pkt.

/STACH/

● Blackburn i Manchester United odpoczywają ● Głośno o Polakach

CHWALĄ NOWAKA

W Europie piłkarski sezon ligowy w pełni. W ostatni weekend w ligach angielskiej, niemieckiej i francuskiej odbyło się wiele ciekawych pojedynków. Oto nasze meldunki.

ANGLIA

Wyniki meczów ekstraklasy i I ligi angielskiej objętych zakładami piłkarskimi na 25-27.02.1995 r.

1. **Blackburn - Norwich 0:0**; 2. **Coventry - Leicester 4:2** /Flynn 18 i 76, Marsch 27, Ndlovu 87 - Lowe 64, Roberts 74/; 3. **Everton - Manchester United 1:0** /Ferguson 58/; 4 **Ipswich - Southampton 2:1** /Mathie 70, Chapman 77 - Maddison 38/; 5. **Manchester City - Leeds 0:0**; 6. **Newcastle - Aston Villa 3:1** /Venison 31, Beardsley 55 i 66 - Townsend 40/; 7. **Queens Park Rangers - Nottingham** - wynik na stronie 23; 8. **West Ham - Chelsea 1:2** /Hutchinson 11 - Burley 67, Stein 75/; 9. **Bristol City - Luton 2:2**; 10. **Millwall - Middlesbrough** - wynik na stronie 23; 11. **Oldham - Sheffield United 3:3**; 12. **Swidon - Barnsley 0:0**; 13. **Tranmere - Burnley 4:1.**

Dosyć niespodziewanie w 30 kolejce Premier League słabiej zagrały drużyny prowadzące w tabeli - Blackburn i Manchester United. Porażka „Czerwonych Diabłów" z Evertonem, który okupuje dolne partie tabeli, nie przynosi na pewno chwały podopiecznym trenera **Fergusona.** Srogi zawód spotkał również kibiców Tottenhamu. Ich drużyna przegrała na własnym boisku z Wimbledonem 1:2. Wprawdzie Klinsmann zdobył gola dla gospodarzy, ale goście odpowiedzieli dwiema bramkami po strzałach Ekoku.

1. Blackburn	30	66	63-26
2. Manchester U.	30	63	55-22
3. Newcastle	29	54	50-31
4. Liverpool	27	48	46-22
5. Nottingham	29	46	41-32
5. Tottenham	28	43	46-40

NIEMCY

Znów w lidze niemieckiej głośno było o Polakach. Drużyna VfL Bochum pokonała w wyjazdowym spotkaniu Dynamo Drezno 2:0, a pierwszą bramkę dla zwycięzców zdobył w 19 minucie **Henryk Bałuszyński.** Bardzo dobrze w barwach Bochum prezentował się **Tomasz Wałdoch.** Warto dodać, że dziś nasza reprezentacja narodowa spotka się w meczu towarzyskim z zespołem **Dynama Drezno.**

Najlepszym zawodnikiem meczu VfB Stuttgart - 1860 Monachium uznano **Piotra Nowaka.** Nowak występujący w Monachium od początku tego sezonu utrzymuje bardzo dobrą formę.

Nie zwalnia tempa **Borussia Dortmund.** Tym razem pokonała **FC Koeln** 2:1, a **Andrzej Rudy**, tak chwalony w poprzedniej kolejce, zagrał słabiej.

Wyniki: **Bayer Uerdingen - Hamburger SV 4:1** /Wadau 17, Krieg 35 i 69, Grauer 42 - Kindvall 7/, **Dynamo Drezno - VfL Bochum 0:2** /Bałuszyński 19, Peschel 87/, **Eintracht Frankfurt - Kaiserslautern 1:3** /Okocha 48 - Marschall 49, 77, Kuka 85/, **VfB Stuttgart - 1860 Monachium 1:1** /Kruse 41 - Dowe 6/, **Schalke 04 - MSV Duisburg 0:0, Bayern Monachium - Freiburg 2:2** /Scholl 45, Helmer 69 - Sundermann 3, Todt 30/, **Bayer Leverkusen - Werder Brema 1:2** /Sergio 40 - Basler 29 i 82/, **Borussia Dortmund - FC Koeln 2:1** /Tretschok 2, Chapuisat 32 - Polster 55/.

1. Borussia D.	19	32	47-16
2. Werder	19	28	34-20
3. Freiburg	19	26	39-24
4. Kaisers-tern	19	26	29-21
5. Bayern	19	25	35-25
6. Borussia M.	18	23	37-22

FRANCJA

W tabeli nadal z dużą przewagą prowadzi „jedenastka" **Nantes,** która zremisowała z zespołem Świerczewskiego - **St. Etienne 1:1.** Wysoko natomiast wygrała swój mecz drużyna **Paris St. Germain,** pokonując Lyon 4:1. Wyniki: **St. Etienne - Nantes 1:1, Paris St. Germain - Lyon 4:1, Le Havre - Lens 2:3, Bordeaux - Sochaux 2:1, Caen - Strasbourg 4:0, Lille - Auxerre 0:0, Rennes - Monaco 1:3, Nice - Metz 1:0, Martigues - Cannes 0:0, Montpellier - Bastia 0:0.** W tabeli prowadzi **Nantes** - 59 pkt., przed **Paris SG** - 50, **Lyonem** - 47 i **Lens** - 46.

/STACH/

W ostatniej kolejce zespół Blackburn zagrał słabiej. Strzela najlepszy napastnik tego zespołu, reprezentant kraju - Alan Shearer. Fot. PAP/CAF-AP

Może walczyć poza Nevadą

Holyfield już zdrowy

W sobotę w Las Vegas, w stanie Nevada, Komisja Sportu analizowała sprawę zawieszenia w prawach bokserskich słynnego amerykańskiego boksera Evandera Holyfielda.

E. Holyfield 22 maja przegrał walkę w obronie tytułu mistrza świata /wersja IBF-WBA/ ze swoim rodakiem Michaelem Moorerem. Natychmiast przewieziono Holyfielda do szpitala, gdzie spędził cztery dni na badaniach serca i specjalistycznych zabiegach. Okazało się, że lewa komora jego serca funkcjonuje wadliwie. Obecnie Holyfield ma już zaświadczenie lekarskie świadczące o tym, że przejściowe kłopoty zdrowotne ma już za sobą.

Orzeczenie komisji w Las Vegas jest korzystne dla Holyfielda tylko częściowo - teraz słynny bokser może już staczać pojedynki w innych stanach amerykańskich, ale na walki w Nevadzie musi jeszcze poczekać.

Kubacki trzeci

W Monachium rozgrywany był turniej judoków „World Masters". W zawodach tych startowali również Polacy.

W kategorii ponad 95 kg **Rafał Kubacki** wywalczył trzecie miejsce pokonując przez ippon Brazylijczyka Jose Trampolliniego. Pierwsze miejsce w tej kategorii wagowej wywalczył **Sergiej Kosorotow** z Rosji.

W kategorii 72 kg na trzeciej pozycji uplasowała się **Marta Kołodziejczyk,** która również przez ippon wygrała z Niemką **Claudio Weber**. W kategorii do 78 kg **Waldemar Banaszek** był piąty.

/STACH/

"Złoto" i "srebro" Krzysztofa Wańczyka

Długie loty Goldbergera

Wysoką formę potwierdza w tym sezonie Austriak Andreas Goldberger, który wygrał kolejny konkurs skoków narciarskich. O punkty w klasyfikacji pucharu świata rywalizowali również alpejczycy.

Goldberger zdecydowanie zwyciężył w konkursie lotów narciarskich w Oberstdorfie. W drugiej serii Austriak ustanowił rekord obiektu wynikiem 196 metrów. Goldberger uzyskał notę za dwa skoki 348,80 pkt. Drugie miejsce wywalczył **Roberto Cecon** /Włochy/ - 332,20 pkt., a trzeci był **Jens Weissflog** /Niemcy/ - 328,60. Po 21 zawodach w klasyfikacji zdecydowanie prowadzi **Goldberger** - 1571 punktów.

W Mariborze najlepsze alpejki rywalizowały w slalomie gigancie. Zwyciężyła **Martina Ertl** z Niemiec - 2.16,88, która wyprzedziła dwie Włoszki - **Spelę Pretnar** 2.17,03 i **Deborah Compagnoni** 2.17,13.

W kanadyjskiej miejscowości Whistler Mountain odbył się zjazd zaliczany do punktacji pucharu świata. Triumfował w nim Włoch **Kristian Ghedina,** który uzyskał czas 2.11,31 i wyprzedził o 0,11 sekundy Norwega **Lasse Kjusa** oraz o 0,21 sek. Austriaka **Patricka Ortlieba.** W klasyfikacji generalnej pucharu świata nadal na czele jest Włoch **Alberto Tomba,** który wyprzedza **Jure Kosira** ze Słowenii.

O pucharowe punkty w Inzel walczą najlepsi panczeniści. Trzynaste zwycięstwo w tym sezonie odniosła Amerykanka **Bonnie Blair** wygrywając bieg na 500 metrów. Na tym samym dystansie wśród mężczyzn bezkonkurencyjni byli Japończycy, którzy zajęli trzy pierwsze lokaty. Wygrał **Hiroyasu Shimizu** przed **Junichi Inoue i Manabu Horii.** Na dystansie 1000 metrów najlepszy był **Horii,** natomiast 1500 metrów kobiet najszybciej pokonała **Gunda Niemann** /Niemcy/.

W hiszpańskim kurorcie Jaca dobiegła końca **XVII Zimowa Uniwersjada,** w której wzięło udział ponad 800 sportowców z 40 krajów. Ostatni dzień okazał się szczęśliwy dla naszej ekipy.

Kończąca w tym sezonie karierę amerykańska panczenistka Bonnie Blair była bezkonkurencyjna w sprincie podczas zawodów pucharu świata w Insell. Fot. PAP/CAF

Krzysztof Wanczyk zdobył dwa medale w narciarstwie klasycznym - złoty w biegu łączonym /15 km stylem klasycznym i 30 km stylem dowolnym/ oraz srebrny na dystansie 30 km stylem dowolnym. W klasyfikacji medalowej Polska zajęła 10 miejsce z 4 medalami /1 złoty i 3 srebrne/.

/STACH/

Bez niespodzianek w lidze NBA

Nerwowy O'Neal

W kolejnych meczach zawodowej ligi koszykówki NBA niespodzianek nie było. Interesujący pojedynek obejrzeli kibice w Orlando, gdzie „Czarodzieje" pokonali Boston Celtics 129:103.

Mecz w pierwszych minutach był bardzo zacięty. Środkowy „Magików" **Shaquille O'Neal** uderzył pięścią obrotowego gości **Erica Montrossa** i musiał zejść z boiska. Za ten incydent słynny gracz Orlando będzie pauzował jeden mecz i zapłaci 5 tys. dolarów grzywny.

Mimo osłabienia gospodarze zagrali bardzo dobrze i odnieśli zasłużone zwycięstwo, a 27 punktów dla „Czarodziejów" uzyskał **Anfernee Hardaway**. Trener gospodarzy stwierdził, że dawno nie widział swojej drużyny tak dobrze grającej. Interesujący przebieg miało spotkanie pierwszej drużyny Pacific Division - **Phoenix Suns** z ostatnią - **Los Angles Clippers**. Wprawdzie „Słońca" wygrały 118:106, ale nie przyszło im to łatwo. W zespole z Phoenix tradycyjnie najskuteczniejszy był **Charles Barkley** zdobywając 25 punktów. W innych meczach zanotowano wyniki - piątek: **New Jersey Nets - Dallas Mavericks 114:104; Washington Bullets - Atlanta Hawks 92:107; Miami Heat - Chicago Bulls 91:83; Milwaukee Bucks - Indiana Pacers 86:98, San Antonio Spurs - Detroit Pistons 114:97, Portland Trail Blazers - Utah Jazz 114:101, Seattle SuperSonics - Denver Nuggets 90:86; Los Angles Lakers - Charlotte Hornets 95:93; sobota: Cleveland Cavaliers - New Jersey Nets 105:102, Washington Bullets - Sacramento Kings 102:98, Houston Rockets - Golden State Warriors 112:105, Los Angles Clippers - Los Angeles Lakers 83:81**.

W poszczególnych dywizjach prowadzą: Atlantic - **Orlando Magic** 41 zwycięstw, 13 porażek; Central - **Charlotte Hornets** 34/20; Midwest - **Utah Jazz** 38/16, Pacific - **Phoenix Suns** 41/13.

/STACH/

http://sbc.wbp.kielce.pl

Lider przegrał w Busku!

Zmiana sędziów

Do sporej niespodzianki doszło w kolejnej serii meczów III ligi piłkarzy ręcznych. Lider-Broń Radom doznał wyraźnej porażki w Busku. Do niecodziennej sytuacji doszło podczas pojedynku w Radomiu.

*** Zdrój Busko - Broń Radom 24:17 /15:9/**

Zdrój: Owsiński, Szwajka - Miętka 6, Jałocha 5, Trela 4, Rogala 4, Śladkowski 3, M. Zielonko 1, Ruczyński 1, Mularczyk, Zaręba, Brot.

Broń: Tkaczyk, Szczepanowski - Świostek 7, Czajką 4, Szczepanik 4, Grela 2, Żak, Podsiadło, Paduch, Molenda, Świetlik, Ocieska.

Po sromotnej porażce w Lublinie zawodnicy Zdroju przeszli metamorfozę. Od początku grali ambitnie i skutecznie w obronie, poza tym dysponowali lepszymi warunkami fizycznymi. Świetnie bronił **Grzegorz Owsiński.** Zespół z Buska prowadził od pierwszych minut, potem momentami 9 bramkami. W Broni wyróżnił się **Adam Świostek.**

*** AZS WSI Radom - MKS Biłgoraj 29:33 /13:18/**

AZS: Paluch, Włodarski - Zdziech 10, Gugała 5, Rudnicki 5, Dziubiński 3, Walnik 3, Szewczyk 3, Szepietowski, Haraziński, Szymański.

Zawodnicy czekali pół godziny na parę sędziowską z Kielc. W końcu zdecydowano, że mecz poprowadzi para z Radomia. W 13 min. spóźnialscy pojawili się. Zespół z Radomia chciał... zaczynać mecz od nowa, ale ten pomysł upadł. Od 13 minuty sędziowali więc kielczanie, choć przepisy stanowią, że mecz musi prowadzić ta para, która je rozpoczęła, chyba że arbitrom przydarzy się na boisku jakiś nieszczęśliwy wypadek. Jak sobie poradzi z tym przypadkiem OZPR w Lublinie, trudno orzec.

Samo spotkanie przebiegało pod dyktando gości, którzy prowadzili momentami 11 golami. W naszym zespole słabiej niż zwykle spisywali się bramkarze.

*** Wisła Sandomierz - Unia Politechnika Lublin 18:19 /9:10/**

Wisła: Jarosz, Bielecki - Ogrodnik 8, Marzec 4, Mendala 2, Błajszczak 2, Syta 2, Użyczak, Kutek, Bosak.

Mecz bardzo wyrównany, cały czas prowadzili lublinianie, ale nie mogli uzyskać większej przewagi. W naszym zespole wyróżnił się Ogrodnik.

1. Broń	9	14	193:189
2. Biłgoraj	6	8	164:131
3. Unia PL	7	8	144:147
4. UMCS	3	6	73:49
5. Busko	8	6	137:169
6. AZS WSI	7	4	146:175
7. Wisła S.	9	2	163:183

/WŁ/, /PK/

DUŻY LOTEK
20, 25, 30, 40, 41, 44
EXPRESS LOTEK
10, 13, 27, 28, 33
ZAKŁADY SPECJALNE
5, 21, 39, 43, 44

KOMM und KAUF

PRZYJDŹ I KUP po zwariowanie niskich cenach

PIĄTEK Z KOMM und KAUF
OCZEKUJE NA PAŃSTWA WIELE NIESPODZIANEK CENOWYCH!

UWAGA!
Godziny otwarcia hal:
od poniedziałku do piątku 8⁰⁰ - 20⁰⁰
sobota 9⁰⁰ - 17⁰⁰

Hale sprzedaży okazyjnej KOMM und KAUF w Polsce:

RADOM, ul. Klejowa 24
GDAŃSK, ul. J. Hallera 132 teren Polmozbytu
GDAŃSK, al. Jana Pawła II na Zaspie
GDAŃSK, ul.Grunwaldzka 615 Żabianka
GDYNIA, ul. Hutnicza 4 teren P-BUCH
ELBLĄG, al. Odrodzenia 10 osiedle Zawada
TCZEW, ul. Gdańska 33
KNURÓW, woj. katowickie ul. Witosa 4
SIEMIANOWICE, woj. katowickie ul. Wróblewskiego 37
ZABRZE, woj. katowickie ul. Szczęść Boże 6
WARSZAWA, ul. Czumy 3

Centrala KOMM und KAUF
ELKU Centrala Handlowa Sp. z o.o.
Gdańsk ul. Schuberta 104,
tel./fax 32-49-37

MY JESTEŚMY ZAWSZE NAJTAŃSI...

500 artykułów po zawsze niskich cenach

...sprawdźcie nas

0.89 (8.900) zł/sztuka z VAT

Zupa GRZYBOWA 140 g

Zapas 11.000 szt.

BON ZAKUPOWY Nr. 890 090
WSZYSTKIE HALE KOMM und KAUF
TYLKO WE WTOREK 28.02.95
po przedłożeniu tego bonu otrzymacie 5 sztuk

0.39 (3.900) zł/sztuka z VAT

ARONIA 0.2 l

Każda osoba może zrealizować tylko jeden bon, aż do wyczerpania się posiadanych zapasów w wysokości 20.000 szt.

BON ZAKUPOWY Nr. 890 402
WSZYSTKIE HALE KOMM und KAUF
TYLKO W ŚRODĘ 01.03.95
po przedłożeniu tego bonu otrzymacie 5 sztuk

0.39 (3.900) zł/sztuka z VAT

Koncentrat POMIDOROWY 70 g

Każda osoba może zrealizować tylko jeden bon, aż do wyczerpania się posiadanych zapasów w wysokości 50.000 szt.

BON ZAKUPOWY Nr. 890 257
WSZYSTKIE HALE KOMM und KAUF
TYLKO W CZWARTEK 02.03.95
po przedłożeniu tego bonu otrzymacie 5 sztuk

0.59 (5.900) zł/sztuka z VAT

SKITTLES 60 g

Każda osoba może zrealizować tylko jeden bon, aż do wyczerpania się posiadanych zapasów w wysokości 30.000 szt.

BON ZAKUPOWY Nr. 890 253
WSZYSTKIE HALE KOMM und KAUF
TYLKO WE WTOREK 28.02.95
po przedłożeniu tego bonu otrzymacie 2 sztuki

1.99 (19.900) zł/sztuka z VAT

Proszek do prania TORNADO 600 g

Każda osoba może zrealizować tylko jeden bon, aż do wyczerpania się posiadanych zapasów w wysokości 10.000 szt.

Powielanie tych bonów jest dozwolone. Jeżeli nie macie Państwo dostępu do kopiarki narysujcie własny bon. Macie całkowicie „wolną rękę" w wyglądzie Waszego bonu. Jedynie dane dotyczące: artykułu, ceny i daty ważności bonu nie mogą zostać zmienione. Najlepsze narysowane bony wezmą udział w losowaniu nagród.

1A/F

WSZELKIE PARTIE TOWARÓW OKAZYJNYCH SPRZEDAWANE SĄ AŻ DO WYCZERPANIA SIĘ POSIADANYCH ZAPASÓW.
WSZYSTKIE PODANE CENY SĄ CENAMI JEDNOSTKOWYMI ZAWIERAJĄCYMI PODATEK VAT. JEDNOCZEŚNIE ZASTRZEGAMY SOBIE PRAWO DO BŁĘDU W DRUKU.

Hale KOMM und KAUF są jedynymi w swoim rodzaju halami sprzedaży okazyjnej działającymi na austriackiej licencji. Nasi maklerzy kupują wyłącznie okazyjne towary o wysokim standardzie jakościowym.

http://sbc.wbp.kielce.pl

Barażowy turniej do mistrzostw Polski!

Promont czwarty

W hali sportowej ZSB przy ul. Jagiellońskiej w Kielcach, rozegrany został barażowy turniej do Mistrzostw Polski drużyn pięcioosobowych w piłce nożnej. Niestety, zespołowi Promontu Kielce nie udało się zająć miejsca premiowanego awansem. W turnieju uczestniczyło 5 drużyn.

Finały Mistrzostw Polski z udziałem 16 zespołów odbędą się za tydzień w **Gnieźnie.** Awans do tej imprezy wywalczyły w Kielcach trzy drużyny. - **Goldenmajer Kraków, Mistreated Jaworzno i Fazzi-Północ Chrzanów.** Czwarte miejsce zajął Promont uzyskując następujące wyniki: **Promont - Mistreated 3:4** /2:2/ bramki dla Promontu - Półchłopek i Smerdzyński, **Promont - Goldenmajer 2:5** /1:2/ Delipacy i Smerdzyński, **Promont - Energetyk Jaworzno 2:2** /1:1/ Wołowiec 2. Jak powiedział nam opiekun kieleckiej drużyny **Tomasz Porwet**, Promont miał małe szanse na awans do mistrzostw, a zespół w głównej mierze przygotowuje się teraz do kolenych meczów ekstraklasy piłkarskich „piątek", która wznowiona zostanie **11-12 marca.** Promont spotka się w pierwszym meczu w Kielcach z **Centrum Bielsko-Biała.** - Turniej barażowy traktowaliśmy jako jeden z elementów przygotowań do rozgrywek ligowych - stwierdził **Tomasz Porwet**. - Myślę, że nasz zespół jest coraz lepiej zgrany i powinno przynieść to jakieś efekty.

W zespole Promontu w turnieju barażowym wyróżnili się: **Mazur, Wołowiec, Smerdzyński i Delipacy.** Zespół grał w następującym składzie: Tomasz Porwet, Paweł Przybył, Krzysztof Knap, Piotr Łomiński, Mieczysław Mazur, Rafał Delipacy, Mariusz Półchłopek, Mariusz Smerdzyński, Sławomir Terlecki, Andrzej Wiącek, Andrzej Wołowiec, Dariusz Żak.

/STACH/

W Borkowicach rozegrano ogólnopolski turniej klasyfikacyjny seniorek i juniorek młodszych w zapasach w stylu wolnym. Wśród 19 klubów były też zawodniczki Znicza Podzamcze Chęcińskie.

W rywalizacji seniorek w wadze do 65 kg **Ewa Gajek** zajęła 3 miejsce, natomiast **Małgorzata Augustyn** w tej samej wadze uplasowała się na 4 miejscu.

Udane występy zapaśników Znicza

Walczące kobiety

W rywalizacji juniorek młodszych najlepiej spisały się: **Ewa Iwańska** w wadze 48 kg, zajmując drugie miejsce oraz **Dorota Żabicka** /60 kg/, która również zajęła drugie miejsce.

Ponadto **Małgorzata Buraś** w wadze do 65 kg uplasowała się na 3 miejscu, natomiast **Iwona Ryk** /52 kg/ zajęła 8 miejsce, a **Mariola Dobrowolska** była 13.

W klasyfikacji seniorek zapaśniczki Znicza zajęły 7 miejsce z dorobkiem 15 punktów, zwyciężyła Gwardia Warszawa 39 pkt. W klasyfikacji województw **Kielce** zajęły również 7 miejsce.

Wśród juniorek młodszych zapaśniczki Znicza zajęły wysokie, 4 miejsce /zwyciężył Platan Borkowice/, a w klasyfikacji województw - 5 pozycję.

/PISZ/

* KSZO sprawdziło Siarkę
* Łysica zaczęła wygrywać

KONTROLNE GRY

Zimowa aura zaskoczyła trochę piłkarzy, którzy w miniony weekend rozegrali kolejne mecze kontrolne w ramach przygotowań do wiosennej rundy rewanżowej. Niektóre spotkania zostały odwołane, pozostałe rozgrywane były w bardzo trudnych warunkach.

*** Siarka Tarnobrzeg - KSZO Ostrowięc 3:2 /1:1/, Wilk, Białek, Brytan, Żelazowski.**

KSZO: Dymanowski /Styczyński/ - Gaweł, Adamus, Karwacki, Sejdziński - Pacoń, Wielguszewski, Graba, Sudół, Żelazowski, Brytan. Ponadto grali: Cieciura, Mosiołek, Lasocki, Gaszczyn, Wróbel, Wrona.

Było to bardzo dobre spotkanie, a podopieczni trenera Janusza Batugowskiego niewiele ustępowali jednemu z głównych kandydatów do ekstraklasy. Zwycięstwo Siarka zapewniła sobie dopiero w ostatnich minutach meczu.

*** Szydłowianka Szydłowiec - Łysica Bodzentyn 0:2 /0:1/, M. Hajdenrajch, Kutryś.**

Łysica: Giermasiński - Marzec, Graba, Kaczmarski, Jarosiński - Kutryś, Wzorek, Lipiec, Witkowski - Szczurek, M. Hajdenrajch. Ponadto grali: Bis, Szpaderski.

Piłkarze grali na płycie pokrytej grubą warstwą mokrego śniegu, stąd o składne akcje było raczej trudno. Piłką bardzo często rządził przypadek, lecz zwycięstwo Łysicy zasłużone. W kolejnym meczu piłkarze Łysicy zmierzą się w środę w Kielcach z Koroną.

*** Hetman Włoszczowa - Warta Mstów 3:1 /1:0/, Kiczka, Kościołek, Słomka** dla Hetmana.

Hetman: Miernik - Jarząb, Wesołowski, Groszek, Łoszek - Ptak, Toporek, Słomka, Kiczka, Kościołek, Klama. Ponadto: Szwajkowski.

Już w pierwszej połowie gospodarze mogli prowadzić kilkoma bramkami, jednak zabrakło skuteczności. W kolejnym meczu kontrolnym Hetman spotka się z Naprzodem Jędrzejów.

*** Naprzód Jędrzejów - Sparta Szczekociny 4:0 /2:0/.**

/STACH/

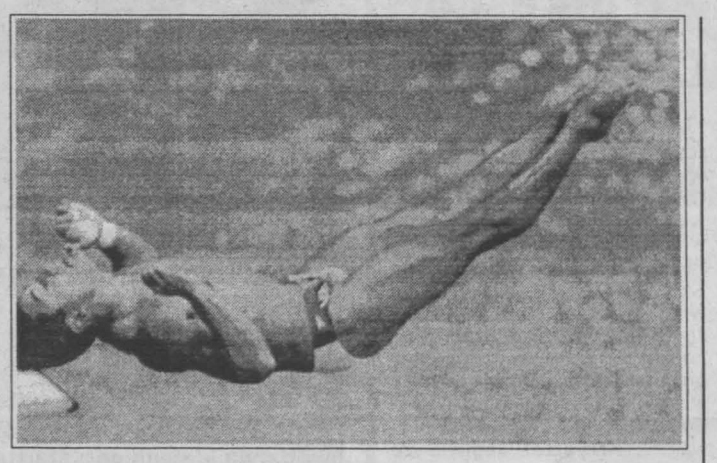

Amerykański skoczek do wody Greg Louganies, 4-krotny mistrz olimpijski, oświadczył, że jest chory na AIDS i był zarażony wirusem już podczas igrzysk w Seulu. Na zdjęciu: po tym uderzeniu głową w trampolinę skażona krew zawodnika dostała się do basenu.

Fot PAP /CAF/

83 zawodników w mistrzostwach okręgu!

Rekordowo

W rekordowej obsadzie w Szkole Podstawowej w Piekoszowie odbyły się Halowe Łucznicze Mistrzostwa Okręgu młodzików i dzieci.

- Była to najbardziej udana impreza tego typu w historii - powiedział jeden z organizatorów **Waldemar Mołda**. - Najbardziej cieszymy się z tego, że wszystkie dzieci, które brały udział w zawodach otrzymały upominki. Czołowe miejsca w zawodach zajęli: młodziczki - 1. **Monika Kaczmarska /Stella Kielce/ - 549 pkt,. 2. Anna Puzio** /Sokół Radom/ - 547, 3. **Monika Molenda** /Sokół / - 543, 4. **Magda Koczaj** - 540, 5. **Anna Rozborska** - 513, 6. **Małgorzata Kubicka** - 509 /wszystkie Stella/; młodzicy - 1. **Marcin Bieroński - 556 pkt. - otrzymał puchar i upominki ufundowane przez „Echo Dnia", 2. Wojciech Sołtys - 549, 3. Krzysztof Kubicki** - 539, 4.**Krzysztof Rozborski** - 527, 5 **Michał Biskup** - 511 /wszyscy Stella/, 6. **Wojciech Kotwica**.

/PK/

UWAGA TOTKOWICZE

Podajemy uzupełniające wyniki ligi angielskiej objęte zakładami piłkarskimi: Queens Park - Nottingham 1:1, Milwall - Middlesbrugh 0:0.

Waterpoliści KSZO gromią rywali

7 punktów przewagi

Bardzo dobrze wypadli w roli gospodarzy waterpoliści KSZO na olimpijskim basenie w Oświęcimiu, gdzie zdeklasowali rywali i z przewagą siedmiu punktów prowadzą w tabeli mistrzostw Polski.

Piłkarze wodni KSZO, jak powiedział kierownik sekcji **Jerzy Guliński**, rozegrali bardzo dobre mecze, a uzyskane wyniki mówią same za siebie. Podopieczni trenerów **Krysztofiaka** i **Kielocha** pokonali kolejno **Anilanę 7:2, WTS 11:6 i Arkonię 18:11**. Bramki dla KSZO zdobyli: **Styczyński 5, Łazowski 1, Szeleś 15, Mosiężny 5, Wócik 2, Garbolewski 2 i Kieloch 6.** Ten ostatni przewodzi w tabeli najlepszych strzelców z **30** bramkami.

W pozostałych meczach: WTS - Anilana 5:6, Anilana - Arkonia 3:3 i Arkonia - WTS 4:4.

Tabela mistrzostw:

1. KSZO Ostr.	**17**	**111-50**
2. Arkonia Szcz.	**10**	**60-63**
3. Anilana Łódź	**6**	**50-62**
4. WTS Bytom	**3**	**61-97**

Jutro szerzej o dobrym występie waterpolistów KSZO w Oświęcimiu.

/TeZ/

W SKRÓCIE

* W ostatnim dniu mistrzostw Europy w strzelectwie Polacy zdobyli dwa medale. W konkurencji ruchomej tarczy złoty medal zdobył **Marcin Kmiecik,** a srebrny **Robert Edel. Jest to już drugi złoty medal Marcina Kmiecika.**

* Mistrzem Polski w szachach został arcymistrz **Aleksander Wojtkiewicz,** wicemistrzowski tytuł przypadł **Mirosławowi Grabarczykowi,** a medal brązowy **Tomaszowi Markowskiemu.**

* Sensacyjnej porażki doznał w półfinale turnieju w Filadelfii Amerykanin **Andre Agassi,** który uległ Szwedowi **Thomasowi Enqvistowi** 6:7, 7:5, 2:6. W finale Szwed spotka się z Amerykaninem **Michaelem Changiem.**

* Podczas mityngu lekkoatletycznego w Fairfax /USA/ uzyskano kilka znakomitych wyników. Mozambijka **Maria Mutola** uzyskała najlepszy w tym sezonie wynik na 800 m - 1.59,41, a Irlandczyk **Marcus O'Sullivan** przebiegł 1 milę w czasie 3.56,48 /najlepszy rezultat w tym roku w hali/.

* W biegu biathlonowym na 20 km podczas rozgrywanych w Jakuszycach mistrzostw Polski, najlepszy okazał się **Jan Ziemianin.** Mistrz świata **Tomasz Sikora,** strzelał słabiej i musiał zadowolić się tylko brązowym medalem.

/J/

Festiwal strzelecki Renaty Wychowaniec

Kłopoty tylko ze... światłem

W meczu II ligi piłki ręcznej kobiet FAMAR Kielce pokonał Słupię Słupsk 35:19 /17:11/.

Famar: Wicha, Gała - Wychowaniec 16, Pożarowska 8, Januszek 4, Durlej 3, Kulik 3, Krzos 1, Jakubowska, Piwowarska.

Największe problemy w tym spotkaniu sprawiały podopiecznym trenera Mariana Siewruka nie przeciwniczki, ale awarie oświetlenia hali. Z powodu ciemności dwa razy przerywano grę.

Wyższość zawodniczek Famaru ani przez chwilę nie podlegała dyskusji. Już w pierwszych minutach zdobyły kilkubramkową przewagę, którą systematycznie powiększały. W pierwszej połowie wynosiła ona momentami 10 bramek. W końcówce pierwszej części gry gospodynie popełniły kilka prostych błędów, co skwapliwie wykorzystały przeciwniczki niwelując przewagę do 6 bramek.

Druga połowa rozpoczęła się od zdecydowanych ataków dziewcząt ze Słupska, jednak zapału wystarczyło im tylko na kilka minut. Od 39 do 53 minuty kielczanki zdobyły 10 bramek, nie tracąc ani jednej i było już **30:15.** Ostatnie minuty to nieco chaotyczna gra, obydwie drużyny odpowiadały bramką na bramkę. W zespole Famaru bardzo dobrze zagrała i niecodzienną skutecznością popisała się **Renata Wychowaniec.** Rzucała z każdej pozycji, kilkakrotnie popisując się „bombowymi" strzałami z 10 metrów. Po meczu publiczność zastanawiała się jak zawodniczki Famaru mogły przegrać w I rundzie ze słabą drużyną ze Słupska, która oprócz ambicji niczego nie zaprezentowała. Kolejny mecz Famaru - **11 marca we Włocławku.**

W innych meczach: **AZS Poznań - Start Gdańsk 26:20, Chrobry Kłodzko - AZS AWF Warszawa 21:21, Varsovia - WKPR Włocławek 24:14, Karkonosze Jelenia Góra - ChKS Łódź 40:17.**

1. Karkonosze	**12**	**24**	**433:287**
2. Start	**12**	**18**	**324:282**
3. FAMAR	**12**	**17**	**305:277**
4. Słupia	**12**	**14**	**283:299**
5. AZS W-wa	**12**	**12**	**293:244**
6. AZS P.	**12**	**11**	**249:261**
7. Chrobry	**12**	**7**	**289:326**
8. ChKS	**12**	**7**	**290:341**
9. Varsovia	**12**	**5**	**240:299**
10. WKPR	**12**	**5**	**245:322**

/MIR, PK/

Z przyczyn technicznych listę nagrodzonych czytelników w naszym konkursie „Sylwetka Roku 1994" podamy w jutrzejezym numerze. Przepraszamy.

Znów porażka MKS Końskie

W roli statysty

W meczu II ligi piłkarzy ręcznych MKS KOŃSKIE przegrał z Unią Tarnów 23:29 /11:15/.

MKS: Błaszkiewicz 1, Milner - Michałkiewicz 6, Tetelewski 5, Siuda 4, Śliwak 3, Rychliński 1, Napierała 1, Pytlas 1, Dębowski 1, Dworak.

Porażka ta z znaczny sposób oddala szansę utrzymania się naszego zespołu w drugiej lidze. Początkowo nasza drużyna grała składnie, ataki zazębiały się i MKS prowadził w 18 min. 10:5. Od tej chwili konecczanie zaczęli popełniać błędy w obronie. Nie było w niej odpowiedniej współpracy i spadkowicz z ekstrklasy dysponujący doświadczonymi zawodnikami zaczął wykorzystywać nadarzające się okazje. Ostatnie 10 minut to popis tarnowian, którzy zdobywali gola za golem, niestety nasza „siódemka" tylko statystowała.

Druga połowa była dość wyrównana i MKS przy odrobinie zimnej krwi mógł prowadzić wyrównany pojedynek. Nasi zawodnicy nie wykorzystywali jednak rzutów karnych i sytuacji „sam na sam" z tarnowskim bramkarzem. Przewaga gości sięgała już 8 bramek.

- Nie rozumiem, co się dzieje z drużyną - powiedział nam trener MKS Końskie Marian Panek. - Niektóre elementy trenujemy przez cały tydzień, a na meczu zupełnie nam one nie wychodzą. Sądzę że coś niedobrego dzieje się z psychiką zawodników, nie potrafią oni udźwignąć presji.

W rozgrywkach II ligi nastąpi teraz dwutygodniowa przerwa, a kolejny mecz konecczanie zagrają 11 marca z Gwardią w Opolu.

W pozostałych pojedynkach: **Czuwaj Przemyśl - Górnik Libiąż 32:22, Fablok Chrzanów - AZS AWF Biała Podlaska 30:23, AZS AWF Warszwa - Olimpia Piekary Śl. 18:13, Grunwald Ruda Śl. - Gwardia Opole 28:23.**

1.Fablok	**11**	**19**	**267:231**
2.Unia	**11**	**16**	**258:246**
3.Czuwaj	**11**	**15**	**297:253**
4.Górnik	**11**	**11**	**258:257**
5.Gwardia	**11**	**10**	**299:285**
6.Grunwald	**11**	**10**	**268:256**
7.AZS BP	**10**	**9**	**214:241**
8.Olimpia	**11**	**9**	**258:283**
9.KOŃSKIE	**11**	**4**	**271:317**
10.AZS W-wa	**11**	**4**	**213:234**

/PK/

Zakończyły się rozgrywki w II lidze tenisa stołowego

Nasi spadają

Ostatnią kolejkę spotkań rozegrali pingpongiści drugiej ligi.

Grupa „awansowa"

*** Sygnał Lublin - Ogrodnik Grójec 9:9.** Punkty dla Ogrodnika: D. Świątek 3, Wielgus 3, Wabik 2, debel Wielgus/D. Świątek 1.

*** Alit I Ożarów - Mazovia Mińsk Mazowiecki 9:9.** Punkty dla Alitu: Kruk 4, Kozieł 2, Grądzki 2, Drozd 1.

*** Pogoń II Siedlce - Euromirex Broń Radom** - nie odbył się, goście nie dojechali do Siedlec.

1. Euromirex	**15 29**	**196:74**
2. Ogrodnik	**16 27**	**187:101**
3. Pogoń II	**15 20**	**155:115**
4. Sygnał	**16 20**	**172:116**
5. Mazovia	**16 18**	**153:125**
6. Alit	**16 13**	**152:136**

Grupa „spadkowa"

*** STS Skarżysko - Gryf Chełm 10:8.** Punkty dla STS: Parszewski 4, K. Dudek 4, Uciński 1, debel Parszewski/Uciński 1.

*** Legion/Źródło Kielce - Stok Zakrzówek 2:16.** Punkty dla Legionu/Źródła: Jamioł 1, debel Jamioł/Bracha 1.

*** Tęcza Kraśnik - San Wrzawy 10:8.** Punkty dla Sanu: Kiełb 3, Baran 2, Rzekięć 2, debel Kiełb/Baran 1.

1. Gryf	**16 19**	**146:142**
2. Stok	**16 16**	**150:138**
3. San	**16 12**	**126:162**
4. Tęcza	**16 10**	**88:200**
5. STS	**16 8**	**100:188**
6. Legion	**16 1**	**78:210**

Do baraży o grę w pierwszej lidze zakwalifikowały się **Euromirex i Ogrodnik Grójec,** natomiast do II ligi B spadają **STS Skarżysko i Legion Źródło Kielce.**

/PK, WŁ, NOR/

http://sbc.wbp.kielce.pl

Echo SPORTOWE

Miałkowski znokautował jednego z najlepszych bokserów na świecie!

DOBRY WYNIK

W spotkaniu pięściarskiej ekstraklasy KSZO Ostrowiec zremisował z Gwardią Warszawa 10:10.

Wyniki walk, na pierwszym miejscu gospodarze: **Pasowicz** - Kosała 3:0, **Świderski** - Kopiecki 3:0, **Miełandowicz** - Suchomski 3:0, **Domaradzki** wygrał przez dyskwalifikację w II r Kruka, Nowak przegrał przez rsc w I r z **Poterackim, Zaborowski** /Gwardia/ otrzymał punkty bez walki, Piątek - **Kakietek** 0:3, Jakubczyk - **Borowski** 0:3, **Miałkowski** pokonał przez ko z I r Zaulicznego i **Prismantas** /Gwardia/ otrzymał punkty walkowerem.

Miłą niespodziankę sprawili pięściarze KSZO licznie zgromadzonej publiczności i mimo czterech punktów straconych bez walki, zremisowali z silnym zespołem warszawskiej Gwardii.

Najlepsze pojedynki meczu stoczyli **Miełandowicz** i **Jakubczyk**, a największą sensację sprawił **Miałkowski**, który pokonał przed czasem **Zaulicznego**, numer jeden wagi półciężkiej na świecie wśród amatorów. Na początku walki Miałkowski silnie trafił lewym, który odrzucił Zaulicznego na liny. W trakcie tej akcji Zaulicznego złapał się za kolano i nie był w stanie kontynuować walki. Jak sam powiedział po meczu płacząc, nabawił się poważnej kontuzji łękotki. **Miełandowicz**, który wrócił na ring po dłuższej przerwie trafiał dokładnie i na tyle silnie, że rywal był w II starciu liczony.

- Jestem bardzo zadowolony z postawy wszystkich zawodników - powiedział trener **Jerzy Baraniecki.** Zawsze liczę na wygraną, ale przy walkowerach trzeba uznać ten wynik za dobry.

* * *

W pozostałych meczach grupy I uzyskano następujące wyniki: **Walka Zabrze - Victoria Jaworzno** 8:12, **Renoma Start Elbląg - Concordia Knurów** 14:6, **Hetman Białystok** pauzował.

1.Victoria	3	4	38-22
2.Renoma	3	4	29-31
3.Gwardia W-wa	3	3	29-31
4.Walka	3	2	32-28
5.Concordia	2	2	21-19
6.Hetman	2	2	15-23
7.KSZO	2	1	14-26

W grupie II odbyło się tylko jedno zaległe spotkanie **Polonia Świdnica - Gwardia Wrocław 12:8.**

1.Jastrzębie	2	4	24-16
2.Olimpia	2	2	23-17
3.Polonia	2	2	20-20
4.Zawisza	2	2	10-21
5.06 Kleofas	2	2	18-22
6.Gwardia Wr.	2	0	16-24

/TeZ, J/

Mistrzostwa okręgu w trójboju siłowym

Rekord Znojka

W hali kieleckiej Tęczy odbyły się mistrzostwa okręgu kieleckiego w trójboju siłowym. W zawodach tych nie wystartowało kilku utytułowanych zawodników z naszego terenu, ale nie brakowało za to wartościowych wyników.

W wadze do 90 kg bardzo dobry rezultat uzyskał **Arkadiusz Znojek** - 760 kg, co jest nowym rekordem okręgu. Znojek uzyskał następujące wyniki w poszczególnych bojach: przysiad - 290 kg, wyciskanie leżąc - 170 kg i martwy ciąg - 300 kg. Dobrze zaprezentował się również weteran - **Włodzimierz Żmijewski** z STS Skarżysko.

Jak powiedział nam prezes Klubu Tęcza **Wojciech Kardynalski**, zawody te były generalnym sprawdzianem naszych zawodników i zawodniczek przed Mistrzostwami Polski seniorów, które 25 marca rozegrane zostaną w Sandomierzu. Powinna w nich wystartować cała krajowa czołówka. Oto zwycięzcy poszczególnych wag mistrzostw okręgu. Kobiety: 48 kg **Magdalena Głuch** /Tęcza/ - 152,5 kg; 52 kg **Aldona Głogowska** /Tęcza/ - 232,5 kg; 56 kg **Kinga Działak** /STS Skarżysko/ - 192,5 kg; 67 kg **Elżbieta Wolska** /Viking Starachowice/ - 260 kg. Open **Aldona Głogowska** / Tęcza/ - 230 punktów.

Mężczyźni: 52 kg **Radosław Nowak** /Viking/ - 330 kg; 56 kg **Marcin Głuch** /Tęcza/ - 385 kg; 60 kg **Jarosław Rejser** /STS Skarżysko/ - 325 kg; 67 kg **Włodzimierz Żmijewski** /STS Skarżysko/ - 467,5 kg; 75 kg **Tomasz Skrzyniarz** /Tęcza/ - 425 kg; 82,5 kg **Andrzej Oko** /STS Skarżysko/ - 462,5 kg; 90 kg **Arkadiusz Znojek** /Tęcza/ - 760 kg; 100 kg **Jarosław Iskra** /Stal Kunów/ - 490 kg; 110 kg **Rafał Rębosz /Tęcza/ - 460 kg. Open. 1. Arkadiusz Znojek** - 453,94 pkt., 2.**Włodzimierz Żmijewski - 347,77 pkt., 3. Marcin Głuch** - 337,45 pkt.

/STACH/

Kieleccy zapaśnicy pojechali po naukę

Trafiali na faworytów

Tylko 5 zapaśników STS Skarżysko-Kamienna reprezentowało Kielecczyznę na Międzynarodowych Mistrzostwach Polski kadetów w zapasach w stylu klasycznym.

Nasi zawodnicy wypadli grubo poniżej oczekiwań, a najlepiej spisał się w wadze do 43 kg **Dominik Dunkowski**, który zajął 12 miejsce. Na 16 pozycji uplasował się **Piotr Chłopek**, a pozostali skarżyszczanie - **Marcin Kwiatkowski, Sławomir Niziołek i Łukasz Kowszewicz** - trafili w pierwszych walkach na faworytów mistrzostw i szybko odpadli z dalszej rywalizacji. W klasyfikacji klubowej STS zajął 29 miejsce.

/PISZ/

Dwa medale naszych łuczników w mistrzostwach Polski seniorów

BRĄZOWA STELLA

Po raz kolejny łucznicy Stelli Kielce, podopieczni trenera Wiktora Pyka potwierdzili przynależność do krajowej czołówki. Na rozegranych w Łodzi halowych Mistrzostwach Polski Seniorów wywalczyli dwa brązowe medale.

W sobotniej „drużynówce" zespół w składzie: **Robert Marcinkiewicz, Sebastian Bątor, Arkadiusz Ponikowski** zajął trzecie miejsce ustępując jedynie **Marymontowi Warszawa** i **Łucznikowi Żywiec.** W pojedynku półfinałowym nasza młoda drużyna stoczyła pasjonujący bój z Łucznikiem. W normalnej rozgrywce było **252:252** /bardzo wysoki wynik/, a w dogrywce kielczanie ulegli **23:26.** Dziewczęcy zespół **Stelli** zajął siódme miejsce, wygrała **Płaszowianka Kraków**, na czwartym miejscu był radomski **Sokół.**

W niedzielę odbywały się finałowe strzelania w konkurencjach indywidualnych. Od początku bardzo dobrze spisywał się w nich **Ponikowski.** Dopiero w półfinale znalazł pogromcę - był nim nie byle kto, bo **Sławomir Napłoszek** z Marymontu, który w sobotnich eliminacjach ustanowił rekord Polski rezultatem **592 pkt.** Pojedynek kielczanina z Napłoszkiem był bardzo zacięty. Arek przegrał dopiero w dogrywce **9:10** /w normalnej rozgrywce było **114:114**/. W pojedynku o 3 miejsce Ponikowski zmierzył się z **Jackiem Maciaszkiem** z Łucznika Żywiec i tym razem wygrał w dogrywce **10:9** /wcześniej rezultat był nie rozstrzygnięty **112:112**/. Tym samym nasz zawodnik zapewnił sobie start na mistrzostwach świata, które w dniach **23-26 marca** odbywać się będą w **Anglii.**

Z pozostałych naszych zawodników szósty był **Robert Marcinkiewicz**, a siódmy **Ryszard Olejnik** ze Startu Kielce. W finale **Jacek Gilewski** z Marymontu pokonał **Napłoszka.**

Wśród kobiet mistrzynią Polski została **Agnieszka Rypień** z Łucznika, **Małgorzata Olejnik** ze Startu była dziesiąta, **Aneta Ciok** ze Stelli - jedenasta, a jej klubowa koleżanka **Aneta Gołuzd** - czternasta.

/PK/

Łucznik Stelli Kielce Arkadiusz Ponikowski /z prawej/ zdobył w Łodzi dwa medale i pojedzie na mistrzostwa świata. Fot. S. Stachura

Anna Prokop wygrała w Radomiu

Trójka do Ciechanowa

Bardzo dobrze spisała się na rozgrywanym w Radomiu strefowym turnieju eliminacyjnym do Pucharu „Przeglądu Sportowego" w tenisie stołowym zawodniczka AZS Kielce Anna Prokop. Podopieczna Danuty Kaczmarskiej wygrała turniej w kategorii młodziczek, zaprezentowała dobrą grę i zakwalifikowała się do turnieju finałowego, który odbędzie się 11 i 12 marca w Ciechanowie. Prócz niej awans do tych zawodów wywalczył **Krzysztof Jagiełło ze Spartakusa Daleszyce, który był trzeci wśród żaków** oraz **Adriana Nowakowska** z LZS Raczyce - trzecia wśród młodziczek.

W turnieju brało udział blisko stu zawodników, w każdej kategorii trzy miejsca były premiowane awansem. W gronie żaków - dziewcząt na miejscach 9-12 sklasyfikowano **Małgorzatę Jajeśniak** z LZS Czarnocin i **Anetę Stępień** z Legionu Kielce, a na 13-16 **Annę Mysior** z Czarnocina. W tej samej kategorii wśród chłopców ósmy był **Tomasz Chwalik**, a w przedziale miejsc 9-12 uplasował się **Kamil Nowak** /obaj z Czarnocina/. Wśród młodziczek czwarta była **Elżbieta Malmur** z AZS Kielce, a na miejscu 9-12 **Agata Kocela** z Czarnocina. Czwarty wśrod młodzików był **Robert Tuleta** z Czarnocina, szósty **Tomasz Flis** ze Spartakusa, a ósmy **Adam Kochanek** z Kolejarza Kielce.

/PK/

Znakomity bieg lekkoatlety ze Skarżyska

Rafał trzeci

Rafał Wójcik z STS Skarżysko, jedyny reprezentant województwa kieleckiego startujący w halowych Mistrzostwach Polski Seniorów w lekkiej atletyce, powrócił ze Spały z brązowym medalem.

Skarżyszczanin przebiegł dystans 3000 m w czasie **8.18,55**. Pierwszego dnia mistrzostw **Rafał** startował także na 1500 m, tam jednak zajął dopiero 7 miejsce. Również w dwóch biegach udział wzięła była zawodniczka Żaka Kielce **Małgorzata Jamróz**. Lekkoatletka Erisu Piaseczno na dystansie 1500 m uplasowała się na 5 pozycji - 4.34,91, a na 800 m była 6 - 2.13,30. W biegu tym triumfowała **Grażyna Penc** z AZS AWF Wrocław /w ubiegłym sezonie reprezentująca Stal Społem Stalowa Wola/. Jej czas - 2.07,05. Nasz region reprezentowali również dwaj radomianie: **Artur Błasiński**, który w biegu na 3000 m był 6 - 8.22,06 oraz **Jarosław Kalbarczyk**, który przebiegł 400 m w 49,61 sek. i zajął 7 miejsce.

Na podstawie uzyskanych w Spale wyników wyłoniona zostanie grupka reprezentantów na halowe Mistrzostwa Świata w Barcelonie. Największe szanse na udział w tych zawodach ma **Agata Karczmarek**, która w skoku w dal uzyskała **6,72 m.** Druga z naszych czołowych lekkoatletek Urszula Włodarczyk popisała się nie lada wyczynem. Zdobyła ona trzy medale: złoty na 60 m ppł., czas 8,2 sek., również złoty w trójskoku 13,05 m oraz srebrny w skoku w dal 6,17 m. Niewykluczone jest, że miejsce w reprezentacji na mistrzostwa świata znajdzie również **Grażyna Penc.**

/STYL/

Polscy pingpongiści nadal w superlidze

UDANY REWANŻ

W Aarhus odbył się rewanżowy pojedynek tenisistów stołowych Danii i Polski walczących o utrzymanie się w superlidze europejskiej.

Pierwszy pojedynek rozegrany w Szczecinie zakończył się zwycięstwem „biało-czerwonych" 4:0. W Aarhus ponownie wygrali Polacy 4:1 i tym samym przedłużyli swój pobyt w superlidze. W polskiej drużynie występował zawodnik Euromirexu Radom **Piotr Skierski** i niestety przegrał swój singlowy pojedynek, ale zdobył punkt w grze podwójnej wspólnie z **Lucjanem Błaszczykiem.**

A oto wyniki techniczne meczu: **Piotr Szafranek - Allan Benston** 21:23, 22:20, 21:17, **Lucjan Błaszczyk - Lars Hauth** 21:19, 21:15, **Martin Monrad - Piotr Skierski** 12:21, 21:13, 21:17, **Lucjan Błaszczyk - Allan Benston** 18:21, 21:15, 21:15, **Lucjan Błaszczyk/Piotr Skierski - Allan Benston/Kim Hagsberg** 20:22, 21:18, 22:20.

/J/

Meczu z Włochami nie będzie

Spóźnili się

Informowaliśmy już na naszych łamach, że Ostrowiec przygotowuje się do meczu międzypaństwowego drużyn młodzieżowych Polska - Włochy w boksie. Niestety, jak nas poinformował prezes OZB **Marek Podsiadło**, spotkanie to zostanie rozegrane w Szczecinie w połowie marca.

Powodem nieprzyznania Ostrowcowi tej imprezy jest zbyt późne zgłoszenie w PZB chęci organizacji spotkania przez ostrowieckich działaczy.

/J/

Echo Dnia

Dyrektor wydawnictwa: Andrzej MAJCHER (tel. 68-00-43). Redaguje kolegium: Jerzy CHROBOT - redaktor naczelny, (68-00-12), Stanisław WRÓBEL - sekretarz redakcji, Paweł MIJAS, Krzysztof KOWALIK - zastępcy sekretarza redakcji (tel./fax 68-22-18). Adres redakcji: 25-953 Kielce 12, skr. 163, ul. Targowa 18, fax: 68-22-18. Działy: informacji - tel. 68-00-88, publicystyczny - tel. 68-58-73, łączności z czytelnikami oraz sportowy - tel. 68-22-09 oraz 68-22-19, Biuro Reklam i Ogłoszeń Kielce, ul. Targowa 18 - tel./fax 32-45-40, oddział radomski: kierownik redakcji Stefan MŁODAWSKI, 26-600 Radom, ul. Żeromskiego 65, tel. 235-19, 60-04-70, 231-36 w. 60, 66, oddział tarnobrzeski: kierownik redakcji Kazimierz LESIECKI, ul. Moniuszki 5/34, tel. 23-26-02, oddział w Sandomierzu, ul. Mickiewicza 17A, tel. 32-10-69, oddział w Stalowej Woli, ul. 1 Sierpnia 12, p. 144 (I piętro), tel. 42-28-52, 42-03-51 wew 55. Redakcja nie odpowiada za treść reklam i ogłoszeń. Rok XXI, ISSN 0137-902X, nr indeksu 350087. Prenumeratę kwartalną i miesięczną prowadzą wszystkie oddziały „Ruch" i urzędy pocztowe.

WYDAWCA: „Echo Press" - SA. Kielce ul. Targowa 18. Druk: Prasowe Zakłady Graficzne - „Drogowiec" Sp. z o.o. Kielce ul. Sienna 2

2080 0017

Red. prowadzący KRZYSZTOF KOWALIK
Red. depeszowy MAREK GLUZA

http://sbc.wbp.kielce.pl