EGZEMPLARZ OBOWIĄZKOWY
WBP w Kielcach
ob 11/04/95

WYDANIE KIELECKIE

Echo Dnia

KIELCE - RADOM - TARNOBRZEG
Czwartek
20 lipca 1995 r.
Nr 166 (5794)
Cena 45 gr (4500 starych zł)

Urazy kręgosłupa kolejnym zagrożeniem

SKACZCIE Z GŁOWĄ!

KIELECKIE. 15 młodych ludzi z urazami kręgosłupa leży na Oddziale Ortopedii Wojewódzkiego Szpitala Zespolonego na Czarnowie. Większość z nich to ofiary skoków „na główkę" do wody. Tak jest każdego lata w upalne dni.

W Szpitalu Rejonowym w Miechowie wspominają na chirurgii ubiegłoroczne zdarzenie, gdy 15-letni chłopiec skoczył w Wodzisławiu „na główkę" tak tragicznie, że został sparaliżowany, mógł ruszać tylko głową. Przez długie miesiące leżał, doszło do zaniku mięśni, później amputowano mu nogę, niedawno zmarł. Lekarze i pielęgniarki, którzy się nim zajmowali bardzo to przeżyli.

W Wojewódzkim Szpitalu Dziecięcym przy ul. Langiewicza w Kielcach lekarz dyżurujący na Oddziale Chirurgii „A" powiedział nam, że przyjął chłopca, który skoczył do wody, co skończyło się urazem piątego kręgu piersiowego. W wyniku takich obrażeń może dojść do porażeń, a rehablilitacja jest zwykle długotrwała. Były też ofiary skoków do wody na nogi. Przecięcia ścięgien i mięśni na szkłach wymagają skomplikowanych, często rozłożonych na etapy operacji, poza tym takie skoki także mogą skończyć się urazami kręgosłupa.

W Szpitalu Rejonowym w Jędrzejowie odnotowano inną historię - chłopiec przebywający na koloniach, skacząc do wody, uderzył głową o kamień na dnie. Na szczęście nie odniósł poważniejszych obrażeń.

Lekarze, z którymi rozmawialiśmy, przypominali, aby przestrzec chłopców i mężczyzn - bo to oni z reguły skaczą do wody - by przed skokiem sprawdzili jak ukształtowane jest dno zbiornika.

ANNA KRAWIECKA

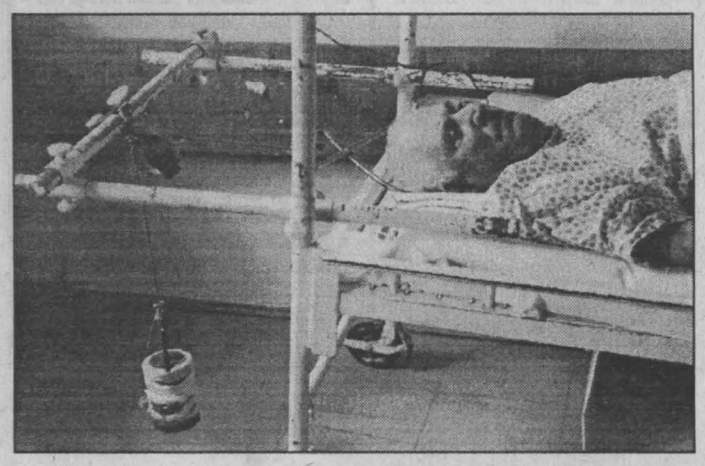

Urazy kręgosłupa wymagają żmudnego leczenia.
Fot. A. Piekarski

Spór o siedzibę straży pożarnej w Jędrzejowie

OCHOTNICY kontra ZAWODOWCY

JĘDRZEJÓW. Komendant rejonowy Państwowej Straży Pożarnej w Jędrzejowie chce przenieść siedzibę komendy do Włoszczowy. Powodem tej decyzji jest brak odpowiedniej bazy dla jędrzejowskiej Jednostki Ratowniczo-Gaśniczej oraz trwający od dwóch lat konflikt między sąsiadującymi z sobą Ochotniczą Strażą Pożarną i strażakami zawodowymi.

Od połowy lat pięćdziesiątych PSP i OSP użytkują kompleks budynków przy ul. Strażackiej. Część z nich należy od 1922 roku do strażaków ochotników, którzy dwa lata temu zwrócili się na drodze sądowej o uregulowanie stanu prawnego pozostałej części działki, na której znajdują się siedziby Jednostki Ratowniczo-Gaśniczej i Komendy Rejonowej.

- W związku z tym zwolniliśmy część pomieszczeń w budynku OSP i tymczasowo komenda użytkuje wspólny budynek z jednostką - mówi komendant rejonowy PSP w Jędrzejowie **Jacenty Socha**. - Teraz panuje tu straszna ciasnota, wyjazd z budynku jest utrudniony. Tymczasem OSP dzierżawi swoje pomieszczenia firmie kredytowej i sklepowi, którego właścicielem jest prezes zarządu gminnego związku OSP. Dlatego zdecydowałem się na budowę nowej siedziby komendy we Włoszczowie, co spotkało się z przychylnością tamtejszych władz.

- Ten konflikt nie może być argumentem na rzecz wyprowadzenia jednostki PSP z Jędrzejowa - mówi burmistrz miasta **Marian Gajewski**. - Zaproponowaliśmy strażakom zawodowym inne nieruchomości na terenie miasta, oczywiście na ustalonych zasadach.

- Faktem jest, że jednostka jędrzejowska ma najgorsze warunki działania w całym województwie - mówi zastępca komendanta wojewódzkiego PSP w Kielcach **Stanisław Witoń**. - O ile istnieje możliwość przeniesienia samej komendy do Włoszczowy, o tyle jednostka musi pozostać w Jędrzejowie.

MAŁGORZATA PAWELEC

Klej im nie zaszkodzi

Konfesjonały w remoncie

NOWA SŁUPIA. Księża oblaci ze Świętego Krzyża przekazali do konserwacji dwa zabytkowe konfesjonały. W uzgodnieniu z wojewódzkim konserwatorem zabytków pracę tę wykonuje miejscowy rzemieślnik.

Liczące ponad 300 lat konfesjonały wykonano z litego dębu, bez użycia kleju.. Zbite były gwoździami, które na zamówienie odkuł ówczesny kowal. Ozdobne elementy dekoracyjne wykonano z lipy.

Konserwacji podjął się **Jan Lipiec z Nowej Słupi.** Zapytany, czy podoła tak trudnemu przedsięwzięciu zaznaczył, że przez kilkanaście lat robił pudła do pianin i fortepianów w Legnickiej Fabryce Fortepianów, a dorywczo pracował przy konserwacji mebli.

Całą pracę zobowiązał się wykonać w ciągu 2,5 miesiąca za 5 tys. zł. Oprócz wspomnianych gwoździ dodatkowo użyje także kleju, co nie zaszkodzi zabytkom sztuki sakralnej.

/CUK/

Pikantni złodzieje

Hektar czosnku

KIELECKIE. Rolniczka z miejscowości Brzezie powiadomiła komendanta miejscowego posterunku policji, że z hektarowego pola zniknął jej... czosnek! Pracujący w sąsiedztwie ludzie widzieli ponoć, jak w polu pani Z. pracowało dwóch mężczyzn - wykopywali dojrzałe plony i ładowali na samochód. Ukradli w sumie około 300 kg czosnku wartości 500 zł. /AO/

NAJTAŃSZE
w regionie nowe samochody
POLONEZ, LUBLIN
ŻUK i PN TRUCK
PP Motozbyt
Kielce, ul. Karczówkowska 11a
tel. 041 68 44 44
raty, leasing, gotówka
z/p/95

Kto i za ile go wyciągnie?

„Tygrys" namierzony

MORAWICA. Podczas penetracji bagien koło wsi Lisów, gdzie zatonęło w styczniu 1945 roku kilka czołgów, odnaleziony został poszukiwany przez wszystkie muzea wojskowe w Europie - „tygrys królewski".

Zatopiony „tygrys", według wspomnień starszych mieszkańców, próbował przedrzeć się w styczniu 1945 roku przez zamarznięte bagno na pozycje wyjściowe przed nacierającymi jednostkami radzieckimi. Niestety, jego ciężar załamał lód i potężny czołg ugrzązł w bagnie.

Gdy przyszły roztopy, czołg poszedł na dno bagna. Podczas sondaży pod warstwą darni i torfu natknięto się na części wymontowane z czołgu: igły łączące gąsienice, obejmę od 88-milimetrowej lufy „tygrysa" oraz śruby i części pancerza. Według opinii kustosza Muzeum Orła Białego, **Andrzeja Lange**, który uczestniczył w badaniach, są to poza wszelką wątpliwością części od „tygrysa królewskiego".

Pracownicy muzeum w Skarżysku chcieliby mieć „tygrysa" w swojej kolekcji, tym bardziej że posiadają już kompletną wieżyczkę od tego typu czołgu wydobytą w Oblęgorku.

Jednak czołg zatopiony jest na samym środku bagniska i jego wydobycie pochłonie duże środki finansowe.

S. OLEJARCZYK

*** Gabinet figur.** Pochodząca z Zagnańska rzeźbiarka gościła w swojej pracowni Helmuta Kohla! Ponadto świetny tekst Tomasza Natkańca o kulisach wizyty kanclerza Niemiec w Polsce i... pobiciu go przez Polaków!

*** Z kanarkiem przy fotelu.** Gościmy u najstarszego fryzjera świata pracującego w Pińczowie.

*** Trawka prosto z Czarnobyla.** Nasz region należy do najważniejszych ośrodków handlu narkotykami, pochodzącymi z krajów byłego Związku Radzieckiego.

Tych i innych świetnych tekstów nie można przegapić.

Jutro „Relaks" i kolorowy „Super-Relaks"

Wyjątkowo ciekawy!

Z nożem na kontrolera

KIELCE. We wtorek po południu w autobusie linii nr 34, na wysokości ul. Manifestu Lipcowego, doszło do awantury między dwoma „gapowiczami" a kontrolerką MZK.

22-letni Kamil S. i 20-letni Mariusz B. nie chcieli zapłacić mandatów za jazdę bez biletów, ani okazać dowodów osobistych. Kiedy kontrolerka zagroziła niesfornym pasażerom odtransportowaniem na komisariat policji, jeden z mężczyzn wyciągnął nóż i groził kobiecie pozbawieniem życia.

Obu agresywnych młodzieńców zatrzymał patrol Straży Miejskiej, wezwany przez kierowcę.

/AO/

Kto zostanie „Policjantem Roku"?

Pojedynek na skrzyżowaniu

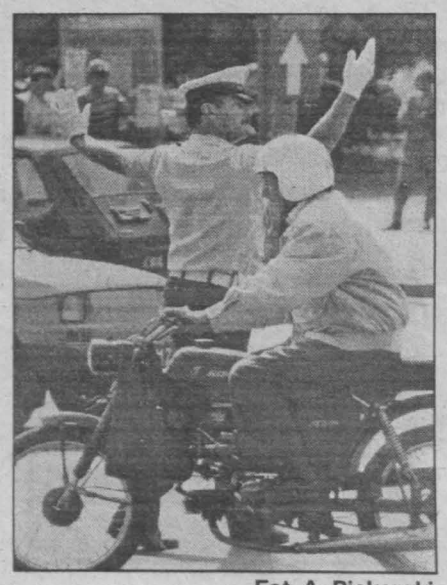

Fot. A. Piekarski

KIELCE. Przeprowadzone wczoraj II eliminacje wojewódzkie na „Policjanta Roku" fotoreporter „Echa" oglądał z pozycji jurora. Dziesięciu najsprawniejszych funkcjonariuszy „drogówki", wyłonionych spośród 190 przystępujących do pierwszych eliminacji zorganizowanych wcześniej, nie tylko naszym zdaniem, zaprezentowało wysoką klasę.

DOKOŃCZENIE NA STR. 2

Sąsiad uspokajał podczas burzy

GWAŁT CZY PRZYTULANIE?

KOŃSKIE. Matka 13-letniej dziewczyny zgłosiła, że sąsiad obu pań, 26-latek, próbował zgwałcić córkę. Latorośl została sama w domu kiedy zaczęła się burza. Przypadkowo do mieszkania zawitał sąsiad i - zdaniem matki - w zbyt natarczywy sposób chciał wystraszoną błyskawicami dziewczynę uspokoić.

Nastolatka twierdzi, że mężczyzna tylko ją przytulał i całował, ale nic więcej między nimi nie zaszło. Matka jest innego zdania, bo powiadomiła policję o gwałcie. Sąsiad tak się wystraszył odpowiedzialności, że uciekł, dopiero następnego dnia zdecydował się wrócić do domu. Zaprzecza podejrzeniom matki, choć uważa, że dla nastolatki kontakty z mężczyznami nie były niczym nowym.

Jak się nieoficjalnie dowiedzieliśmy w prokuraturze w Końskich, nie przewiduje się raczej zatrzymania podejrzanego. /AO/

http://sbc.wbp.kielce.pl

Sejmik Samorządowy posumował rok działalności

PREZENTOWALI gminne interesy

KIELCE. - Nasza praca była mniej efektowna, a bardziej efektywna. Rozwiązywaliśmy może problemy mało spektakularne, ale za to o dużym znaczeniu - stwierdził przewodniczący Sejmiku Samorządowego Województwa Kieleckiego, Józef Szczepańczyk, oceniając roczną działalność samorządowego gremium.

W ciągu roku delegaci odbyli siedem posiedzeń plenarnych, zaś prezydium spotkało się 13 razy. **Według przewodniczącego Szczepańczyka, najbardziej pracochłonne było reprezentowanie interesów gmin w stosunkach z administracją rządową.** Oceniono funkcjonowanie opieki społecznej w województwie, uzgodniono harmonogram przejmowania szkół podstawowych przez gminy.

- Jedno można stwierdzić z całą pewnością: sejmik ma zbyt małe uprawnienia. Jego możliwości decyzyjne są na dziś za skromne w stosunku do oczekiwań - twierdzi Józef Szczepańczyk.

Samorządowcy skierują po wakacjach do Sejmu projekt, który przewiduje rozszerzenie kompetencji sejmiku. **Delegaci mogliby uchwalać budżet wojewody, udzielać mu bądź nie absolutorium, realnie wpływać na obsadę tej funkcji. Sejmiki posiadałyby też inicjatywę ustawodawczą.**

Odnosząc się do sytuacji wewnątrz sejmiku, J. Szczepańczyk stwierdził, iż nie widzi w nim żadnych podziałów politycznych, które wpływałyby negatywnie na pracę delegatów. Dominację PSL uznał za **„wynik demokratycznych wyborów społeczeństwa".**

W przyszłym roku sejmik chciałby stworzyć bazę informacyjną o przedsiębiorcach wykonujących usługi na rzecz samorządów oraz zorganizować klub radców prawnych urzędów miast i gmin. **T. NATKANIEC**

BUSKO ZDRÓJ. Trwa Festiwal Muzyczny im. Krystyny Jamroz. W miniony wtorek koncertowała japońska pianistka Yuko Kawai oraz wystąpił kwintet dęty filharmonii kieleckiej. Wczoraj w sanatorium „Marconi" w duecie fortepianowym zagrali Stefan Kutrzeba i Artur Jaroń.

Festiwal w Busku

Przy pełnej widowni

Równie interesująco zapowiadają się kolejne koncerty. Dzisiaj w muszli koncertowej zaprezentuje się **Zespół Rosyjskich Instrumentów Ludowych „Mozaika" z Odessy.** Solistą będzie tenor **Anatolij Duda.** Natomiast w piątek, **21 lipca**, wystąpią instrumentaliści: **Grzegorz Olkiewicz** - flet i **Krzysztof Pełech** - gitara. Sobotni koncert poprowadzi **Maria Fołtyn.** Wezmą w nim udział: **Monika Chabros** - sopran, **Natalia Jutesz** - sopran, **Magdalena Idzik** - sopran. Przy fortepianie zasiądą **Wiera Biełajewa** oraz **Artur Jaroń. Początek koncertów godz. 18.30.**

/DMP/

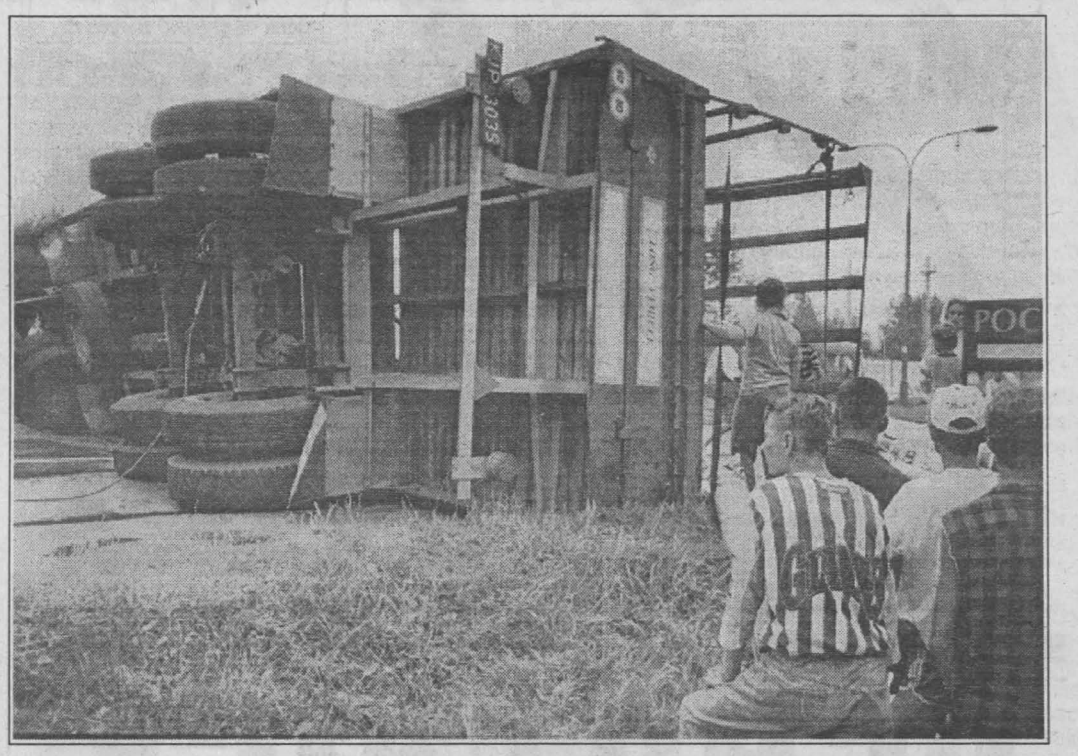

BIAŁOGON. Wczoraj około godz. 13.30 w okolicy nowej stacji benzynowej w Białogonie przewróciła się przyczepa, jadącego prawdopodobnie zbyt szybko „liaza", należącego do jednego z kieleckich przewoźników materiałów budowlanych. Przyczepa runęła w poprzek jednej z jezdni trasy wylotowej, utrudniając ruch na ponad 2 godziny. Tym razem ludziom nic się nie stało.

/ALP/

Fot. A. Piekarski

Giełda „Echa"

Oferty pracy

* Firma zatrudni murarzy, tynkarzy, glazurkarzy. Możliwość zatrudnienia na stałe. Kielce, tel. 528-05 w godz. 8-15.

* Firma poszukuje kierownika Działu Promocji i Reklamy. Wymagana praktyka, doświadczenie w zakresie koordynacji i organizacji pracy. Kontakt osobisty 31 lipca w siedzibie firmy: Kielce, ul. Warszawska 44, VI p. pok. 604, tel. 425-69, 68-12-09 w godz. 8-15.

* Salon Fryzjerski „Anna", Kielce, ul. Słoneczna 24 przyjmie uczennice na praktyczną naukę zawodu.

* Firma „Hermes" zatrudni kierowców z kat. CE. Kielce, tel. 16-16-93.

* Firma zatrudni solidnych malarzy, tapeciarzy, tynkarzy z praktyką na terenie Kielc i województwa. Kielce, tel. 542-11 do 16 wewn. 53, 31-53-70 po godz. 17.

* Osoby do obsługi klientów - praca z komputerem zatrudni Agencja Sprzedaży Ratalnej BEST. Zgłoszenia osobiste 25 lipca w godz. 14-17. Kielce, ul. Staszica 12, pawilon 5.

* Autoryzowany serwis „Sanyo", „Sony", „Philips", „Grundig" mieszczący się w Kielcach przy ul. Manifestu Lipcowego 71, tel. 31-80-91, zatrudni elektroników z dobrą znajomością sprzętu audio-wideo do naprawy wysokiej klasy sprzętu rtv. **/KR/**

Druga szansa

KIELECKIE. Dodatkowe egzaminy wstępne do szkół średnich odbyły się 11 lipca. - W XI LO na osiedlu Świętokrzyskim w Kielcach, w Liceum Ogólnokształcącym w Łopusznie i w Liceum Kolejowym w Skarżysku zdawało 111 osób - informuje Jan Korczyński, wicekurator oświaty i wychowania w Kielcach.

- Wszyscy ci, którzy zdali, mogą wziąć papiery i iść do szkoły wedle własnego uznania - mówi kurator. Jednak ci, którzy z jakichś tam względów jeszcze egzaminu nie zdali, mogą do niego przystąpić w ostatnim tygodniu sierpnia. Egzamin organizujemy w Zespole Szkół Zawodowych w Chmielniku.

/DOK/

Tragiczny sezon ogórkowy

Gra w zielone

KIELECKIE. Już od kilku lat nie zebrano w lipcu tak dużo ogórków jak w tym roku. Przed skupami, często w kilkusetmetrowych kolejkach, stoją kawalkady pojazdów wypełnionych po brzegi „zielonym towarem". Podaż jest tak duża, że nie wszystkie punkty oferują rolnikom cenę, która choć w części by ich zadowalała.

Najmniej płacą w Koniecmostach - jedynie 5 gr za kg, dlatego nie ma się co dziwić, że wielu przyjeżdżających tam plantatorów rezygnuje ze sprzedaży towaru i rusza dalej w poszukiwaniu lepszego miejsca zbytu.

Punkty skupu należące do Rejonowej Spółdzielni Ogrodniczej w Busku, rozlokowane w rejonie Buska i Stopnicy, oferują wyższe ceny - od 10 do 50 gr za kg. Cena jest tym lepsza im mniejsze i kształtniejsze są ogórki. Jak nam powiedział jeden z pracowników spółdzielni, punkty nie są w stanie skupować całego oferowanego im przez rolników towaru. Kupują tylko tyle, ile same będą mogły później sprzedać.

Ajenci skupujący ogórki dla „Agrosu" w Pińczowie, za każdy dostarczony do zakładu kilogram wyselekcjonowanych ogórków /długość od 6 do 10 cm, odpowiednia grubość oraz jakość/, otrzymują 30 gr. W tę cenę wliczony jest już zysk pośrednika, a więc jest oczywiste, że rolnicy dostają za ogórki mniej pieniędzy.

Niektórzy, najbardziej rozgoryczeni producenci, rezygnują z dostaw do regionalnych skupów i decydują się sprzedawać ogórki na giełdach rolnych w Krakowie, Katowicach, Łodzi lub Warszawie. Część plantatorów trafia także na kieleckie bazary. Tutaj za kilogram ogórkow trzeba zapłacić od 10 do 50 gr. Jeden z rolników powiedział nam: - Wolę stać tutaj przez cały tydzień i sprzedać towar z małym zyskiem, niż jechać do punktu skupu i oddać za półdarmo. **/WTO/**

Kuropatwy hitem sezonu

Bażanty do odstrzału, zające na eksport

KIELECKIE. Jednego łosia, jednego daniela, 137 jeleni, 294 dziki, 621 saren, 412 lisów, ponad 4 tys. bażantów, 27 tys. kuropatw i ok. 5 tys. dzikich kaczek, upolowali myśliwi w minionym sezonie łowieckim na Kielecczyźnie. Ponad 11 tysięcy zajęcy odstrzelono, a 1200 sztuk odłowiono i wyeksportowano za granicę, gdzie posłużyły do zasiedlenia tamtejszych łowisk.

W sumie, w ubiegłym sezonie koła łowieckie działające w Kieleckiem odstawiły do punktów skupu dziczyznę o wartości 125 tys. zł. Na zagospodarowanie łowisk wydano około 300 tys., a odszkodowania łowieckie dla rolników pochłonęły 50 tys. zł.

Największym powodzeniem wśród myśliwych, również z zagranicy, cieszą się kuropatwy. Na ptactwo najczęściej polowali Włosi i Francuzi. Niemcy i Hiszpanie zdecydowanie wolą jelenie i rogacze, czyli samce saren.

- W minionym sezonie polowania dewizowe przyniosły nam 500 tys. zł - **mówi Andrzej Praszyński, instruktor Polskiego Związku Łowieckiego, Zarządu Wojewódzkiego w Kielcach.** - Organizujemy je więc tylko z konieczności, dzięki zagranicznym myśliwym, którzy wydają u nas grube miliony jesteśmy w stanie zagospodarować łowiska. Z eksportu zajęcy również są jakieś pieniądze, w ubiegłym sezonie wpłynęło do kasy 133 tys. zł.

Na Kielecczyźnie działają 82 koła łowieckie, skupiające ponad 2,5 tys. myśliwych. Koła te gospodarują w 156 obwodach łowieckich. Każdego roku przynajmniej na połowie tego obszaru odbywają się polowania dewizowe, z których w zasadzie utrzymuje się kieleckie łowiectwo. A. FUGIŃSKA

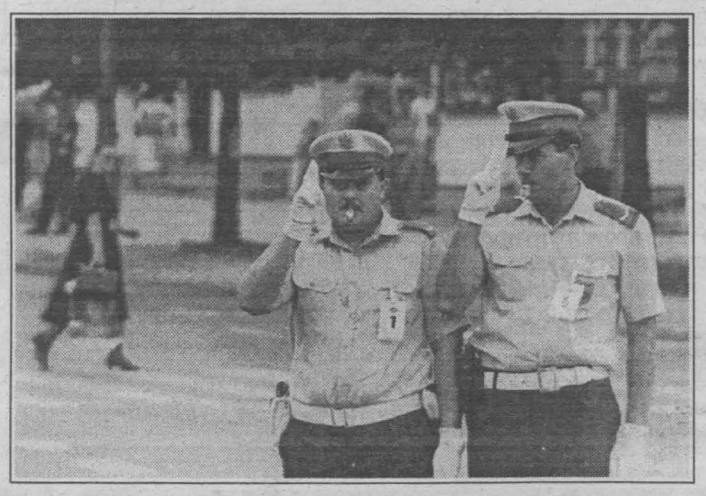

Policjanci „drogówki" z Kielecczyzny zaprezentowali klasę.

Pojedynek na skrzyżowaniu

DOKOŃCZENIE ZE STR. 1

Podczas kierowania ruchem na skrzyżowaniu ulic Ogrodowej i Jana Pawła II najbardziej podobały nam się wręcz baletowe popisy st. sierż. Pawła Indyki z KRP w Skarżysku-Kamiennej /od lat czołowe miejsca w konkursie centralnym/, st. sierż. Dariusza Michalskiego z Końskich /również sukcesy centralne/, sierż. Roberta Wiśniewskiego z Miechowa /4 miejsce w Polsce w 1992 r./ oraz reprezentującego KRP w Kielcach sierż. Tomasza Wiecha.

W Miedzianej Górze policjanci rywalizowali na motocyklach i w radiowozach, pokonując tory przeszkód. Jak dowiedzieliśmy się od przewodniczącego jury, asp. Mariana Moskala, nasze obserwacje i ocena pokazu na skrzyżowaniu pokryły się z ogólną punktacją uzyskaną przez policjantów po podliczeniu rezultatów 7 konkurencji: strzelania, udzielania pierwszej pomocy, testów z prawa o ruchu drogowym i wykroczeniach i wczorajszej rywalizacji. W konkursie centralnym woj. kieleckie będą reprezentowali P. Indyka i D. Michalski. Ich kolega z Miechowa R. Wiśniewski zostanie wystawiony w rezerwie, a Tomasz Wiech z Kielc zajął V miejsce.

Tekst i zdjęcie A. PIEKARSKI

PEUGEOT
ubezpieczy Cię...
ZA DARMO
Do końca sierpnia 1995 roku każdy nabywca nowego Peugeota otrzyma GRATIS ubezpieczenia AC, OC, NW i Assistance /kraj i zagranica/, w najstarszej i największej krajowej firmie ubezpieczeniowej - PZU
Nie martw się o swój nowy samochód Peugeot zrobi to za ciebie!
OC AC NW
PEUGEOT
Peugeot Symbol jakości
AUTORYZOWANY DEALER PEUGEOT:
RITA MOTORS Kielce, ul. Domaszowska 52, tel. (041) 430-10, 68-12-35, 36, fax 68-12-37

od 7.30 do 20.00 TO 750 MINUT
TO 750 SZANS
NA SKUTECZNE OGŁOSZENIE
BIURO REKLAM I OGŁOSZEŃ ECHO DNIA
CZYNNE CODZIENNIE 7.30-20.00, W SOBOTY 8.00-14.00
KIELCE, UL. TARGOWA 18, PARTER
80/80

TELEFONY KOMÓRKOWE
W NIE OPROCENTOWANYCH RATACH I LEASINGU
CENTERTEL
CARCADE
KIELCE, UL. DOMASZOWSKA 52
TEL. 430-10, 68-12-35, 36

http://sbc.wbp.kielce.pl

Kolejny arsenał

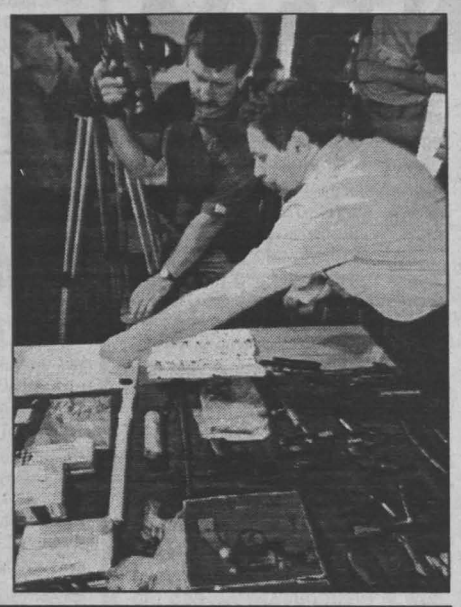

Kolejny arsenał został znaleziony przez policję w jednym z mieszkań na warszawskiej Pradze. Prawdopodobnie broń miała trafić na pobliski bazar.

PAP/CAF-P. Kopczyński

Ranni z Bułgarii powrócili do kraju

24 rannych pasażerów, w tym 9 osób w stanie ciężkim, którzy ulegli 16 bm. katastrofie autobusowej w Bułgarii, powróciło do kraju wczoraj po południu specjalnym samolotem rządowym TU-154.

Trumny ze zwłokami 6 osób, które poniosły śmierć, są już w drodze do Polski, dokąd dotrą specjalnymi karawanami i należy się spodziewać, że do końca tygodnia będą w kraju - poinformował Piotr Stachańczyk, dyrektor departamentu konsularnego MSZ.

Na warszawskim lotnisku wojskowym Okęcie na rannych oczekiwało 11 karetek pogotowia, w tym 3 karetki reanimacyjne. Wszystkich witały oczywiście rodziny.

Ranni zostali przewiezieni do warszawskich szpitali. Wśród najcięższych obrażeń są urazy kręgosłupa, miednicy, klatki piersiowej - poinformował lekarz Wojciech Figiel, który towarzyszył poszkodowanym pacjentom w czasie transportu z Bułgarii do Polski. Zapytany o poziom opieki lekarskiej w Bułgarii, W. Figiel stwierdził: - Mając pod opieką 9 osób nie nudziłem się.

Jeden z poszkodowanych, Feliks Jabłoński z Warszawy, powiedział dziennikarzom, że „gdyby wcześniej była udzielona pomoc, to dwie osoby - jak sądzi - można by uratować; zmarły one na skutek upływu krwi".

Mniej odsiadujących

Wzmocnione więzienia

Zmniejszenie liczby więźniów z 67 do ok. 40 tys., a jednocześnie wzmocnienia kadrowe i techniczne zakładów karnych i aresztów śledczych zapowiedzieli 19 bm. podczas wspólnej konferencji prasowej w Bydgoszczy minister sprawiedliwości Jerzy Jaskiernia i dyrektor Centralnego Zarządu Zakładów Karnych Lech Moderacki.

Jaskiernia poinformował, że będące obecnie w różnych fazach prace legislacyjne nad nowym ustawodawstwem karnym powinny doprowadzić do zmniejszenia średniego czasu trwania kary pozbawienia wolności.

W związku z zaostrzeniem represji prawnych wobec zorganizowanej przestępczości, Moderacki zapowiedział kadrowe i techniczne wzmocnienia wszystkich 15 rejonowych aresztów śledczych i 30 zakładów karnych, w których przebywać będą szczególnie groźni przestępcy.

Pół roku aresztu

Za przybicie... kota do ściany

Na 6 miesięcy pozbawienia wolności Sąd Rejonowy dla Krakowa-Śródmieścia skazał 18-letniego Piotra P., oskarżonego o to, że będąc pod wpływem alkoholu i narkotyków przybił gwoździami do ściany własnego kota, a następnie nożem rozpruł mu brzuch.

W uzasadnieniu wyroku sąd napisał, że wina nie budzi wątpliwości. Na niekorzyść oskarżonego przemawia szczególna brutalność, brak hamulców moralnych, wysoki stopień demoralizacji oraz przynależność do sekty satanistycznej. Sąd zwrócił uwagę na cyniczne zachowanie 18-latka, który podczas rozprawy głośno komentował wystąpienia świadków i prokuratora.

Prokurator domagał się 10 miesięcy więzienia, podkreślając wyjątkowe okrucieństwo oskarżonego oraz fakt że od 1993 r. trzykrotnie przebywał on w ośrodkach wychowawczych.

Sąd skazał Piotra P. na podstawie art. 5 rozporządzenia prezydenta RP z 1928 r. o ochronie zwierząt. Wyrok nie jest prawomocny.

Minister, kierownik CUP, Mirosław Pietrewicz na konferencji prasowej 19 bm. w Warszawie ostrzegł przed niebezpieczeństwami wynikającymi z konstrukcji przyszłorocznego budżetu. - W 1996 r. możemy oczekiwać zbiegu czynników niekorzystnych dla wzrostu gospodarczego. Leżą one zarówno w

CUP ostrzega

Niebezpieczeństwo w budżecie

sferze działania rządu, jak i poza nią. Aprecjacja złotówki, obniżenie stawek celnych oraz podatku importowego spowoduje poprawę warunków dla działania importerów - powiedział M. Pietrewicz.

W sumie czynniki te mogą oznaczać niekorzystne konsekwencje dla producentów krajowych, co oznacza zmniejszenie tempa wzrostu gospodarczego kraju i zahamowanie wzrostu bezrobocia - dodał.

Po głosowaniu w Konwencie Św. Katarzyny

CECHY FAŁSZERSTWA?

Jan Olszewski, jeden z kandydatów na urząd prezydenta z ramienia Konwentu Świętej Katarzyny, oświadczył 19 bm. na konferencji prasowej, że wtorkowa publikacja w „Rzeczpospolitej" o wynikach tajnego głosowania przedstawicieli konwentu w Sulejówku ma cechy fałszerstwa i wymierzona jest w jego wiarygodność jako polityka, osoby publicznej i człowieka uczciwego.

J. Olszewski stwierdził, że artykuł ten nosi znamiona prowokacji politycznej. Domaga się wyjaśnienia sprawy i wyciągnięcia konsekwencji za tę „prasową aferę". W jego przekonaniu, publikacja ta została zamieszczona z pełną premedytacją i uruchomiła mechanizm zmierzający do zniszczenia go jako kandydata.

Według „Rzeczpospolitej" ks. Józef Maj miał powiedzieć, że J. Olszewski potwierdza wyniki sondażowego głosowania niezgodnie z prawdą. We wtorek wieczorem ks. Maj przekazał do Komitetu Wyborczego J. Olszewskiego oświadczenie, w którym wyjaśnił, że nigdy nie kwestionował prawdomówności J. Olszewskiego i nie udzielał żadnego wywiadu ani wypowiedzi dziennikarzom tej gazety w sprawie głosowania.

J. Olszewski stwierdził także, że nie wyobraża sobie dalszego kontynuowania prac w konwencie, bez wyjaśnienia różnic w podanych przez ks. Maja i rzecznika konwentu Teresę Skupień wynikach tego głosowania. T. Skupień poinformowała oficjalnie, że zwyciężyła Hanna Gronkiewicz-Waltz, a J. Olszewski zajął drugie miejsce. Według ks. Maja wygrał J. Olszewski uzyskując 6,5 głosu poparcia, a H. Gronkiewicz-Waltz - 5,5 głosu. Komitet Wyborczy J. Olszewskiego twierdzi, że J. Olszewski otrzymał 8 głosów.

W tych basenach się nie utopisz...

Pomimo upałów i sezonu wakacyjnego niektóre warszawskie baseny wyglądają tak, jak pokazane na zdjęciu obiekty Zespołu Basenów „Wisła". Podobno brak pieniędzy na remonty i eksploatację. PAP/CAF-A. Urbanek

Na Międzynarodowym Motorowym Zlocie Policji

Stróż porządku z Austrii stracił „mercedesa"

W Toruniu, w którym odbywa się Międzynarodowy Motorowy Zlot Policji, skradziono „mercedesa"... stróżowi porządku z Austrii - poinformował 19 bm. dziennikarza PAP naczelnik Wydziału Prezydialnego toruńskiej KW Policji nadkom. Henryk Warasewicz.

Dwuletni biały „mercedes 250ED", wyposażony w radiostację i kamerę wideo, zabezpieczony tzw. laską na kierownicy, zniknął sprzed akademika, służącego uczestnikom zlotu jako hotel w noc poprzedzającą oficjalne otwarcie imprezy. - Przykro nam, oczywiście, że taka strata dotknęła naszego gościa - powiedział nadkom. Warasewicz - ale jest on „ofiarą statystyki". Codziennie giną w Toruniu samochody, zwłaszcza należące do cudzoziemców. Ostatniej doby w całym województwie skradziono osiem pojazdów.

Poszukiwania policyjnego „mercedesa" są utrudnione, bowiem właściciel dopiero późnym rankiem zauważył i zgłosił stratę. Słabym pocieszeniem dla policjantów toruńskich jest to, że fatalnej nocy policyjny patrol dwukrotnie ostrzegał austriackiego kolegę, by nie zostawiał samochodu po prostu na ulicy... Obecnie wszystkie pojazdy uczestników zlotu stoją już na parkingach strzeżonych.

Wszystkie mają ten sam numer

Fałszywe miliony

W Trójmieście pojawiają się w obiegu fałszywe banknoty o nominale 1 mln starych zł. Wszystkie falsyfikaty mają ten sam numer identyfikacyjny S 6264750 i datę emisji 16 listopada 1993 r. - poinformowała 19 bm. dziennikarza PAP podkom. Gabriela Sikora z KW Policji w Gdańsku.

Po raz pierwszy natrafiono w Gdańskiem na podrobiony banknot z tej partii 7 kwietnia br. Do chwili obecnej ujawniono ich 14, z tego 10 w czerwcu na terenie Gdyni. Badania wykonane na zlecenie gdańskiej policji przez ekspertów z Departamentu Emisyjno-Skarbcowego Narodowego Banku Polskiego wykazały, że banknoty podrobiono techniką poligraficzną wysokiej jakości i są trudne do odróżnienia od prawdziwych. Różni je jedynie przesunięty nieco ku górze znak wodny i gorsze odwzorowanie znajdującego się wokół niego mikrodruku. W ultrafiolecie świecą natomiast tak samo, jak prawdziwe.

Treningowe skoki

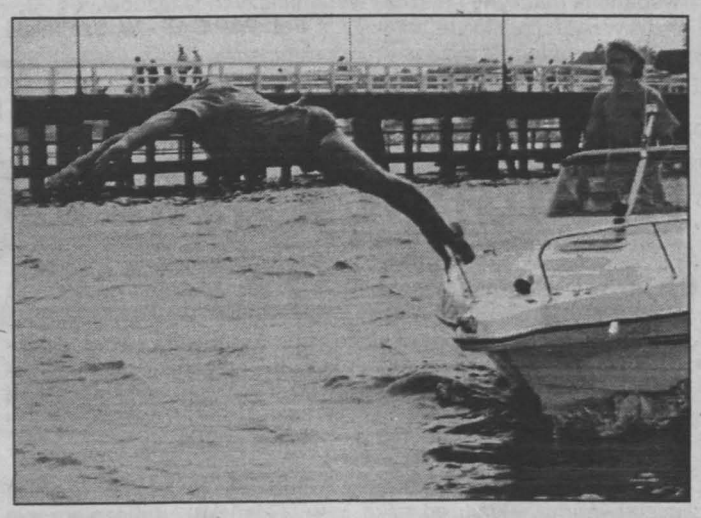

Ratownicy skakali do wody, rzucali koła ratunkowe, wyławiali topielców. Ich sobotnie akcje w Sopocie były na szczęście tylko pokazem ratowniczych umiejętności.

PAP/CAF-S. Kraszewski

Nauka ujeżdżania. PAP/CAF-Z. Lenkiewicz

Dziś w nocy miejscami w województwach północnych niewielkie opady deszczu. W dzień pogodnie. Temperatura minimalna od 10 do 14 st. C, temp. maks. od 25 do 30 st. C.

Aresztowano 4 oszustów

„WYPRALI" 4 MLN ZŁ

- Śledztwo w sprawie „prania brudnych pieniędzy" prowadzi krakowska policja. Tymczasowo aresztowano 4 osoby podejrzane o wyłudzenie od skarbu państwa ok. 4 mln zł /40 mld/ - poinformował 19 bm. nadinspektor Bogusław Strzelecki, komendant wojewódzki policji w Krakowie.

Strzelecki stwierdził, iż osoby te, zajmujące się eksportem mikroprocesorów wraz z oprogramowaniem i dyskietek po wielokrotnie zawyżonych cenach, posługiwały się fałszywymi fakturami VAT, wyłudzając znaczne kwoty z tytułu zwolnień z tego podatku. Grupa działała na terenie województw: krakowskiego, katowickiego, opolskiego i wałbrzyskiego.

- Ustalono, że rozpracowywana grupa przestępcza od kwietnia br. wyłudziła z urzędów skarbowych 2 mln 20 tys. zł, ponadto udaremniono wyłudzenie 1 mln 800 tys. zł - powiedział Strzelecki odmawiając podania szerszych informacji ze względu na dobro toczącego się śledztwa.

http://sbc.wbp.kielce.pl

RÓG OBFITOŚCI

Nagrody dostarcza Spedycja Polska

SPEDPOL

Kielce, tel. 539-82; Radom, tel. /048/ 526-15; Tarnobrzeg, tel. /015/ 23-31-32

Kolejni zwycięzcy:

Halina Bartniak wygrała wycieczkę zagraniczną ufundowaną przez **OST „Gromada" w Kielcach, Bronisława Adamczyk** wygrała książki ufundowane przez **Państwowe Wydawnictwo Naukowe w Łodzi, Stefania Rybus, Anna Opala i Natalia Grad** wygrały serwisy do kawy.

425

114

290

KUPON NR 41

Jak grać

Codziennie „Echo Dnia" będzie publikować różne zestawy liczb. Liczby te należy zakreślać na bezpłatnej karcie akcji promocyjnej.

* Jeżeli Czytelnik zakreślił cały rząd liczb, wygrywa nagrodę, która znajduje się obok tego rzędu.

* O wygranej należy powiadomić nasze BIURO, Kielce, ul. Targowa 18, **tel. 321-456**, najpóźniej do godziny 16 następnego dnia po opublikowaniu szczęśliwych liczb.

* Nagrodę należy odebrać w ciągu tygodnia, okazując szczęśliwą kartę i dowód osobisty.

* Wygrane z piątku i soboty można zgłaszać w poniedziałek do godziny 16.

Biuro czynne jest w godzinach od 8 do 16, adres: Kielce, ul. Targowa 18.

Szczegółowy regulamin akcji promocyjnej znajduje się w biurze.

Nowości wydawnicze PWN

„Leksykon krzyżówkowy" - Adam Dzierżanowski

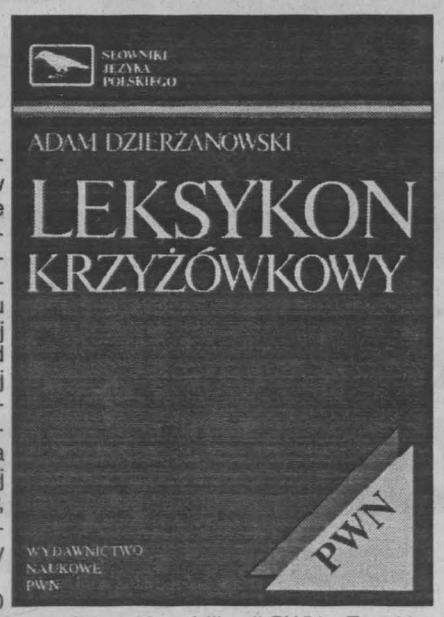

„Leksykon krzyżówkowy" PWN to największy w Polsce zbiór haseł, które mogą wystąpić w krzyżówkach i innych rozrywkach umysłowych. Hasła te są uporządkowane ze względu na liczbę liter, a w dalszej kolejności alfabetycznie /od pierwszej litery do ostatniej i od ostatniej litery do pierwszej/. Dzięki temu „Leksykon krzyżówkowy" pomaga znaleźć słowo o ustalonej długości nie tylko wtedy, gdy znany jest jego początek, lecz i wtedy, gdy znany jest koniec.

Leksykon zawiera 70 tysięcy haseł wybranych z trzech innych publikacji PWN: „Encyklopedii popularnej", trzytomowego „Słownika języka polskiego" i „Słownika wyrazów obcych". Mimo to ma poręczny format i może być zabrany w podróż i na wakacje. Dzięki „Leksykonowi krzyżówkowemu" PWN Twój zasób słów, umiejętność kojarzenia zyskały nowego sojusznika. Już jest wersja komputerowa „Leksykonu" przeznaczona dla użytkowników komputerów osobistych. **Opr. /BEN/**

Polskie trawlery w rosyjskiej strefie Morza Ochockiego

SIECI NA MINTAJA

W nocy z 18 na 19 bm. czasu polskiego pierwsze trawlery polskich przedsiębiorstw rybołówstwa dalekomorskiego, m.in. „Tunek" i „Tazar" ze świnoujskiej „Odry" oraz „Sagran" ze szczecińskiego „Gryfa" wpłynęły, po opuszczeniu otwartych wód Morza Ochockiego, w rosyjską strefę ekonomiczną tego akwenu, podejmując połowy mintaja.

Na wszystkich polskich jednostkach rosyjscy obserwatorzy-inspektorzy po przeprowadzeniu kontroli ilości złowionych ryb przekazywali informacje dotyczące limitów połowowych, możliwości tzw. przyłowu określonych ilości, m.in. śledzi, flądry - poinformowano dziennikarza PAP w działach połowów świnoujskiej „Odry" i szczecińskiego „Gryfa".

Polskie trawlery poławiały mintaja na owartych wodach Morza Ochockiego od kilku lat. W ostatnim okresie rosyjskie władze rybackie kilkakrotnie zgłaszały zastrzeżenia, że m.in. polskie trawlery łowiąc mintaja „przeławiają" stado tych ryb na Morzu Ochockim. Polskie przedsiębiorstwa rybackie nie zgadzając się z tym, twierdziły, że nie jest dokładnie znany stan zasobów rybnych Morza Ochockiego - w związku z tym nie można mówić o jego naruszeniu.

Spory rozwiązała polsko-rosyjska umowa dotycząca problemów rybołówstwa, obecności polskiej floty na Morzu Ochockim. Ustalono wówczas, że polskie trawlery poławiające na tym akwenie /ostatnio 28 jednostek/ przepłyną w strefę rosyjską, gdzie otrzymają odpowiednie limity połowowe. Rekompensowane to będzie udziałem Polski we wspólnych przedsięwzięciach gospodarczych.

Rosyjskie władze zgodziły się na otwarcie dla samolotowej wymiany polskich załóg lotnisk i portów w Pietropawłowsku nad Morzem Beringa i Magadanie nad Morzem Ochockim.

Dajcie się napić! Fot. PAP/CAF- P. Kopczyński

Napady na drodze Świecko - Poznań

Rosyjskojęzyczni bandyci

- Dwóch napadów dokonali w nocy z 18 na 19 bm. rosyjskojęzyczni przestępcy na gorzowskim odcinku międzynarodowej drogi Świecko - Poznań. Poprzedniej nocy podobny napad miał miejsce na drodze nr 22 w rejonie Dobiegniewa. Napadniętym ukradziono samochody - poinformował w środę oficer dyżurny KWP w Gorzowie Wlkp.

W środę około godz. 1 trzech mówiących po rosyjsku mężczyzn podjechało „mercedesem" do „łady samary", stojącej na poboczu, 13 km przed przejściem granicznym w Świecku. Podróżującemu „ładą" Rosjanowi zabrakło paliwa. Bandyci zażądali od niego 150 marek niemieckich okupu „za przejazd przez Polskę". Ponieważ nie miał pieniędzy, zabrali mu samochód wart 9,4 tys. złotych.

Półtorej godziny później, 90 kilometrów dalej, na przedmieściach Trzciela, trzech rosyjskojęzycznych przestępców podróżujących „oplem" zażądało okupu 500 dolarów od dwóch Białorusinów /ojca i syna/, którzy zatrzymali samochód, by się przespać. Ponieważ napastnicy nie otrzymali pieniędzy, zabrali jeden z samochodów - „ładę samarę" wartości 8 tys. złotych.

Oskarżony o kazirodztwo i gwałty

Wyrodny ojciec

Dą Sądu Rejonowego w Lubinie w woj. legnickim, 19 bm. wpłynął akt oskarżenia przeciw mieszkańcowi Polkowic 31-letniemu Markowi D., ślusarzowi z zawodu, w którym prokurator zarzucił mu popełnienie gwałtów i kazirodztwa na 12-letnim synu Marku i zgwałcenie 20-letniej pasierbicy - poinformował rzecznik prasowy Sądu Wojewódzkiego w Legnicy, sędzia Lech Muzyło.

Tymczasowo aresztowany Marek D. w śledztwie przyznał się do zarzucanych mu czynów. Grozi mu kara od 1 do 10 lat pozbawienia wolności.

- Należy oczekiwać, że ze względu na drastyczność obyczajową sprawy Sąd Rejonowy w Lubinie może wyłączyć jawność jej rozpatrywania - powiedział sędzia L. Muzyło.

Co trzeci Polak /34 proc./ uważał pod koniec czerwca, że wybory prezydenckie wygra Aleksander Kwaśniewski - twierdzi Centrum Badania Opinii Społecznej. Autorzy sondażu podkreślają jednak, że liczba wierzących w zwy-

Co trzeci Polak

Wierzy w zwycięstwo Kwaśniewskiego

cięstwo lidera SLD zmiejszyła się w ciągu miesiąca o 5 proc.

Badanie wykonano w dniach 23-27 czerwca br. na reprezentatywnej, 1173-osobowej próbie dorosłych mieszkańców Polski.

O zwycięstwie Lecha Wałęsy przekonanych było 14 proc. badanych. Jeszcze niżej ocenione zostały szanse Jacka Kuronia /7 proc./. Mało prawdopodobne wydawało się respondentom CBOS zwycięstwo Hanny Gronkiewicz-Waltz i Tadeusza Zielińskiego /po 3 proc./.

Stagnacja cen skupu trzody

Wołowina w górę!

- Ceny skupu trzody chlewnej już trzeci miesiąc utrzymują się na zbliżonym poziomie. W środę na warszawskiej giełdzie żywca i mięsa PEKPOL-u za wieprzowinę płacono po 2,5-2,6 zł za kilogram, a więc tyle samo co w maju - poinformował Włodzimierz Gadomski, szef giełdy.

Jeszcze mniej za trzodę chlewną płacą niektóre przedsiębiorstwa przemysłu mięsnego. Według informacji uzyskanych w spółce PEKPOL, najniższe ceny - 2,3 zł za żywiec wieprzowy oferują hodowcom zakłady mięsne w Gorzowie Wielkopolskim, Kole, Koszalinie i Wrocławiu. Najlepiej - bo po 2,5-2,6 zł za kg płacą przedsiębiorstwa w Jarosławiu, Krakowie, Kielcach, Lublinie i Rzeszowie.

Zdaniem Gadomskiego, w najbliższych tygodniach należy się spodziewać wzrostu cen skupu trzody chlewnej. - Przed nami żniwa, a tym okresie w poprzednich latach następował sezonowy spadek podaży zwierząt rzeźnych, a w konsekwencji wzrost cen żywca. W tym roku może być podobnie - stwierdził szef giełdy.

Systematycznie natomiast wzrastają ceny skupu wołowiny. W środę na sesji warszawskiej giełdy sprzedawano młode bydło po 2,4-2,5 zł za kg żywca.

Od początku br. ceny skupu wołowiny wzrosły o 20 proc., natomiast wieprzowiny - obniżyły się o ok. 10 proc.

Jak co roku, do Żnina zjechało z całej Europy kilkuset miłośników i posiadaczy prawdziwych motocykli. „Harley-davidson" to niekwestionowany król jednośladów. Zlot od trzech lat jest imprezą zamkniętą i tylko przez krótki czas można popatrzeć na te wspaniałe maszyny i jeszcze wspanialszych jeźdźców.

Fot. PAP/CAF - W. Szabelski

Tragedia pod Koszalinem

Zginęła rodzina z Kanady

4 osoby zginęły w wypadku drogowym pod Koszalinem, późnym wieczorem 18 bm. - poinformował PAP 19 bm. rzecznik prasowy KWP w Koszalinie, nadkomisarz Ryszard Urbański.

Do wypadku doszło na drodze nr 11 Koszalin - Poznań. Prowadzący „opla", mieszkaniec Koszalina, Witold K., zjechał na łuku jezdni na lewą stronę i spowodował czołowe zderzenie z „fiatem 126p", którym podróżowała czteroosobowa rodzina z Kanady.

Zginęło małżeństwo Mirosława i Jarosław Z. oraz ich córka Sonia. Ocalało drugie dziecko - Igor. Zginął również pasażer „opla", Andrzej S. z Koszalina.

20 ton marihuany ze statku „Kraków II"

ODBIORCA - FIRMA W POLSCE

- 20 ton marihuany znalezionej w ubiegły piątek przez norweską policję na statku „Kraków II" miało trafić do kraju, do jednej z firm w centralnej Polsce - poinformowała 19 bm. dziennikarza PAP Maria Kamirska-Jeżowska, rzecznik prasowy Prokuratury Wojewódzkiej w Gdańsku. Prokuratura ta prowadzi postępowanie w sprawie największej próby przemytu narkotyków, jaką ujawniono dotąd na polskim statku.

Ponieważ odbiorcą narkotyku miała być firma w kraju, gdańska prokuratura traktuje zdarzenie jako próbę przemytu znacznej ilości środków narkotycznych do Polski. Zdaniem Jacka Spyta, szefa Wydziału do Walki z Przestępczością Zorganizowaną Prokuratury Wojewódzkiej w Gdańsku, zabezpieczenie marihuany w Norwegii nie ułatwia postępowania w tej sprawie, gdyż zerwane zostało połączenie z odbiorcą narkotyku.

Prowadzenie czynności śledczych prokuratura zleciła gdańskiej Delegaturze Urzędu Ochrony Państwa. Prowadzone są przesłuchania załogi znajdującego się w Gdyni „Krakowa II". Współpracująca z policją norweską i służbami innych krajów zachodnich Prokuratura Wojewódzka w Gdańsku stara się m.in. ustalić miejsce załadunku marihuany i jej faktycznego nadawcę. Czarnorynkową wartość wyładowanego w norweskim porcie Stavanger narkotyku szacuje się wstępnie na 1,5 bln starych zł.

http://sbc.wbp.kielce.pl

Szef delegacji rosyjskiej na rozmowy w Groznym, Wiaczesław Michajłow, oświadczył w środę na konferencji prasowej w Moskwie, że Rosja chce zaproponować stronie czeczeńskiej „szeroką autonomię Czeczenii", która jednak gwarantowałaby

Rosja wyraża zgodę

Szeroka autonomia dla Czeczenii

także przestrzeganie postanowień rosyjskiej konstytucji i integralność terytorialną Rosji.

Michajłow uczestniczył we wtorek w spotkaniu premiera Wiktora Czernomyrdina z prezydentem Borysem Jelcynem. Wygląda na to, że właśnie Jelcyn wyraził ostateczną zgodę na przedstawienie Czeczenom tych nowych propozycji.

Według Michajłowa, status Czeczenii zostałby zatwierdzony w drodze referendum, a także przez lokalny parlament. Ustalono już, że demokratyczne wybory do nowych władz Czeczenii odbędą się po powrocie na ojczystą ziemię 400 tys. Czeczenów i Rosjan, którzy mieszkali w tej republice, a opuścili ją w wyniku ostatnich działań wojennych.

Pogróżki Karadzicia pod adresem Zachodu

MISJA nie spełnionych nadziei

Przywódca bośniackich Serbów Radovan Karadzić ostrzegł w środę, że jego siły zaatakują zachodnie oddziały wojskowe lub samoloty wysłane dla zapewnienia ochrony enklawy Gorażde, zajmowanej przez oddziały muzułmańskie.

- Ktokolwiek współdziała militarnie z Muzułmanami, musi zdawać sobie sprawę, że wywoła wojnę z Serbami. W imię własnej obrony będziemy musieli zestrzeliwać helikoptery i samoloty chroniące muzułmańską armię rządową - stwierdził Karadzić w oświadczeniu ogłoszonym w Pale, siedzibie władz bośniackich Serbów koło Sarajewa.

Karadzić wystąpił z tymi pogróżkami w czasie, gdy rządy krajów zachodnich rozważają francuską propozycję wzmocnienia sił ONZ we wschodniobośniackiej enklawie Gorażde przy użyciu amerykańskich helikopterów i samolotów bojowych NATO.

* * *

Vesna Peszić, przewodnicząca opozycyjnego ugrupowania parlamentarnego Obywatelski Związek Serbii /GSS/, które sprzeciwia się polityce Serbów bośniackich, oceniła w środę na konferencji prasowej w Belgradzie, że misja ONZ w Bośni przepadła i że wspólnota międzynarodowa jest „współwinna popełnianych w Bośni zbrodni".

Zdaniem Peszić, świata, który uważa, iż jest cywilizowany, nie interesuje już znalezienie rozwiązania kryzysu bośniackiego; wszyscy jakby starali się zająć najlepsze pozycje, a wiele wskazuje na to, że dzielone są tu strefy interesów.

Przewodnicząca GSS powiedziała, że atak na Srebrenicę i jej zdobycie są jednymi z najbrutalniejszych działań ofensywnych sił serbskich w Bośni, które opite krwią nie potrafią się zatrzymać. - Brzydzę się koncepcją tworzenia państwa kosztem ogromnych cierpień ludzkich - stwierdziła Peszić.

Według niej, istnieją dwa warianty rozwoju wydarzeń w Bośni. W pierwszym wariancie „nieodpowiedzialna" polityka Serbów bośniackich doprowadzi do „dalszego zaostrzenia sytuacji", zwłaszcza w następstwie ataków na strefy bezpieczeństwa i może to spowodować „poważną konfrontację ze wspólnotą międzynarodową". - Ten wariant nie jest zbyt prawdopodobny, ale mimo wszystko nie należy wykluczać możliwości międzynarodowej interwencji - dodała przewodnicząca GSS.

W wariancie drugim w ramach polityki faktów dokonanych „jedna strona - muzułmańska, zostanie odstawiona na bok, a druga, silniejsza - czyli serbska, zostanie ogłoszona zwycięzcą". - Oba warianty są katastrofalne i niesprawiedliwe - powiedziała Peszić - ale tli się nadzieja, iż dojdzie do przerwania ognia i do niespodziewanych rokowań.

Wysoki komisarz ds. uchodźców, Sadako Ogata, przypatruje się przebywającej w obozie w Tuzli 4-miesięcznej dziewczynce, której rodzice zginęli podczas ostatniej ofensywy serbskiej na Srebrenicę.
Fot. PAP/CAF-EPA

Na szczęście nic się nie stało

Mikrometeoryt uderzył w „Discovery"

W szóstym dniu wyprawy wokółziemskiej amerykańskiego wahadłowca „Discovery", w boczny iluminator kabiny pilota uderzył we wtorek mikrometeoryt wielkości ziarenka piasku.

- Obiekt był bardzo maleńki - poinformowali astronauci. Jednakże przy szybkości ok. 28 tys. kilometrów na godzinę nawet takie ziarenko może wyrządzić poważne szkody.

Na szczęście, tym razem wszystko zakończyło się pomyślnie.

Mikrometeoryt pozostawił niewielki ślad wielkości 1,6 milimetra na trzywarstwowym szkle iluminatora.

W najbliższy piątek, po powrocie wahadłowca na Ziemię, szkło trzeba będzie wymienić.

Zjazd Gwiazdorów

Prawie 150 świętych Mikołajów z całego świata zjechało 17 bm. do wesołego miasteczka Bakken koło Kopenhagi na doroczny Zjazd Gwiazdorów, by omówić kwestie związane z tegoroczną gwiazdką.

Na zdjęciu: trzech Mikołajów ze Szwecji, Danii i Niemiec w przerwie obrad korzysta z dobrodziejstw pobliskiego bufetu.
Fot. PAP/CAF-EPA

Kaci w Stanach Zjednoczonych mają pełne ręce roboty, a egzekucje nabrały już charakteru rutynowego - stwierdza dziennik „Le Figaro" w reportażu z zakładu karnego w Huntsville w Teksasie, nazwanego „rzeźnią" z uwagi na bardzo częste wykonywanie tam najwyższego wymiaru kary. 95 proc. wszystkich egzekucji, przeprowadzonych w USA od momentu przywrócenia kary śmierci w 1976 roku przez Sąd Najwyższy, odbyło się właśnie w Teksasie.

Na kata czeka 3000 przestępców

„Rzeźnia" w Teksasie

W „celach śmierci" na kata czeka prawie 3000 przestępców, a 75 proc. Amerykanów przychylnych jest utrzymaniu najwyższego wymiaru kary. Kara śmierci stosowana jest już w 38 stanach USA. W 30 stanach skazańcom aplikuje się zastrzyki z trucizny, w 12 - sadza na krześle elektrycznym, w 7 - zamyka w komorze gazowej, w 4 - prowadzi na szubienicę, a w 2 - stawia przed plutonem egzekucyjnym.

W niektórych ze stanów skazańcy mają wątpliwy luksus wyboru rodzaju egzekucji.

W Huntsville, mieścinie położonej 100 km na północ od Houston, „katownia" funkcjonuje bez zarzutu, jak idealny mechanizm. Egzekucje są tak częste, że opadło już zainteresowanie nimi i trudno nawet przychodzi znalezienie pięciu obowiązkowych świadków, przy których zgodnie z prawem kat przystępuje do dzieła. Jesienią wchodzą w życie nowe przepisy, pozwalające przeprowadzać egzekucje około godziny 18, a więc w porze dzienników telewizyjnych.

Szef stacji prasowej stanowego wymiaru sprawiedliwości liczy, że wtedy wzrośnie zainteresowanie opinii publicznej egzekucjami tym bardziej, że zbliża się pora stracenia pierwszej z sześciu kobiet skazanych na śmierć w Teksasie.

Setki turystów obrabowanych w Bari

Polacy wśród ofiar

Przedstawiciele 27 placówek dyplomatycznych i konsularnych z Bari, stolicy Apulii na południu Włoch, zwrócili się z apelem do władz włoskich o podjęcie nadzwyczajnych środków w celu powstrzymania fali przestępczości, skierowanej głównie przeciwko turystom zagranicznym. Wśród sygnatariuszy apelu jest również konsul honorowy RP w Bari, Domenico Centrone, który poinformował w środę korespondenta PAP, że w ciągu ostatnich trzech miesięcy ofiarą młodocianych złodziei w Bari padło 8 turystów polskich.

Od początku br. historyczne centrum Bari jest miejscem wzmożonej działalności młodocianych przestępców, którzy napadają na turystów zagranicznych, wydzierając im torby, torebki, portfele lub okradając w kilka sekund, na oczach wszystkich, samochody i przyczepy turystyczne. W apelu do władz dyplomaci z Bari podkreślili, że dalsze utrzymywanie się obecnej sytuacji doprowadzi do „wykreślenia Bari z listy turystycznych miast Włoch". Wśród poszkodowanych są przede wszystkim setki turystów z Grecji i Turcji, dla których Bari jest portem przesiadkowym w ich podróży do Włoch lub innych państw Europy.

Sesja 19 lipca (środa)

Akcje	Kurs: 19 VII (zł)	Zmiana kursu (proc.)	Wartość obrotu (tys. zł)	Dogrywki	
				oferta	real. (proc.)
Agros	31,50 ns	1,9	560	66.037 S	
BIG	1,65	-1,8	758	10.527 K	100
BPH	82,50	0,6	3.863	730 S	100
BRE	40,00 ns	0,0	2.656	45.066 S	
BŚK	137,00 ns	-0,7	3.124	564 S	17,7
Budimex	11,20 ok	9,8		1054.254 K	0,5
BWR	5,20	1,0	873	1.234 S	100
Bytom	55,00	-1,8	225		
Dębica	31,20 nk	-5,5	1.578	2.076 K	3,3
Elektrim	8,50	0,0	4.101	26.169 K	100
Espebepe	24,80	-1,6	348	1.447 S	100
Exbud	20,50 ns	0,0	2.262	8.140 S	34,6
Irena	33,00	-2,9	2.335	9.2446 S	100
Jelfa	34,00 ns	0,0	658	7.524 S	
KableBFK	30,30	9,8	6.108	1.464 K	100
Kabel	25,00	-3,8	332	562 K	100
Kredyt B	7,90	-3,7	737	1.348 K	100
Krosno	43,00	-4,4	1.247		
Mostalexp	6,15 ns	0,8	2.173	27.038 S	84,0
Mostalwar	6,60	-2,9	64	1.967 K	100
Mostalzab	7,20	-2,7	530		
Novita	12,90	-3,7	306	3.501 S	100
Okocim	86,00	-3,4	3.340		
Optimus	27,90 ns	-1,4	421	9.170 S	
PBR	32,50	-4,4	274	819 S	100
Polif. Kutno	36,50	-3,9	400		
Polifarb Cn	13,00	-3,0	632		
Polifarb W	7,40 ns	0,0	4.262	160.681 S	27,8
PPA Bank	34,60	-9,9	1.359	6.847 S	100
Próchnik	19,00 nk	-3,1	168	3.767 K	2,7
Rafako	25,50	-3,0	1.015	1.903 S	100
Remak	13,20	1,5	1.882	1.222 S	100
Rolimpex	61,00	-1,6	3.351		
Sokołów	2,50	-2,0	2.085		
Stalexport	28,00	-3,4	2.838	2.647 S	100
Swarzędz.	18,40	-9,8	890	4.347 K	100
Tonsil	19,70 nk	-8,4	249	5.697 K	35,1
Universal	7,60	-9,5	2.546	79.663 S	100
Vistula	11,60 ns	-1,7	691	2.966 S	
Warta	64,00	-1,5	265		
WBK	5,80	-1,7	1.305	20.042 S	100
Wedel	129,00 nk	0,0	1.377	1.252 K	13,5
Wólczanka	28,40	-0,4	270		
Żywiec	190,00	-4,5	1.163	668 S	100
		Razem	65.619		
WIG	8.817,5	-1,9			
WIG 20	860,0	-1,4			
AKCJE-Rynek równoległy					
AmerBank	19,30 nk	-3,0	463	465 K	
Dom-Plast	18,80 ns	-3,6	187	2.388 S	
Drosed	27,60	1,5	1.732	3.462 S	100
Efekt	15,60	-9,8	102	875 S	100
Elektroex	9,60 ns	0,0	1.071	2.442 S	
IndykPol	10,20	-1,9	283		
Jutrzenka	41,00	-2,4	1.010	3.131 K	100
KrakChem	5,40	-10,0	797	29.870 S	100
Prochem	8,65	-3,9	244	507 S	100

NOTOWANIA WALUTOWE

Środa 19 VII 95		dolary	marki	franki franc.	funty ang.
KIELCE					
BANK ŚLĄSKI	kupno	2,32	1,66	0,48	3,71
	sprzedaż	2,42	1,73	0,50	3,86
BANK PKO	kupno	2,33	1,68	0,48	3,72
	sprzedaż	2,40	1,73	0,49	3,84
BANK PKO SA	kupno	2,32	1,67	0,48	3,69
	sprzedaż	2,42	1,74	0,50	3,86
Hotel „Bristol"	kupno	2,34	1,69	0,48	3,70
	sprzedaż	2,36	1,71	0,49	3,75
RADOM					
„SEZAM"	kupno	2,345	1,69	0,48	3,73
	sprzedaż	2,358	1,70	0,49	3,78
Traugutta 28	kupno	2,35	1,685	0,481	3,72
	sprzedaż	2,36	1,70	0,49	3,77
TARNOBRZEG					
PKO	kupno	2,33	1,68	0,48	3,73
	sprzedaż	2,41	1,73	0,50	3,84
Poczta	kupno	2,33	1,67	0,47	3,67
	sprzedaż	2,35	1,70	0,48	3,72

http://sbc.wbp.kielce.pl

Echo Dnia
gazeta poranna

HANDLOWY CZWARTEK

Kieleckie Przedsiębiorstwo Budownictwa Miejskiego sp. z o.o.
KPBM SPÓŁKA Z O.O. KIELCE

oferuje w ciągłej sprzedaży

BETON TOWAROWY

wszystkich marek, po cenach bardzo konkurencyjnych

Dysponujemy własnym transportem, betonomieszarki o ładowności 1,5 - 6 m³ oraz pomp, Stetter

Oferujemy również zaprawy cementowe wszystkich marek i drobne wyroby betonowe (bloczki, płytki, krawężniki) oraz kompleksowe wykonawstwo ław fundamentowych, stropów

ZAPRASZAMY

Przy większych ilościach stosujemy upusty
Na życzenie klienta wydajemy atesty

tel. 66-02-38, 530-51
Kielce, ul. Kolberga 8
(na wprost Rejonowego Biura Pracy)
dojazd autobusami MPK nr 2, 21, 38 - końcowe przystanki

138/MK/VAT

WYKŁADZINY PCV
4 m, 3m, 2m, 1,5 m
DYWANY
Kielce, Pakosz 48, 61-40-53
PRZY ZAKUPACH HURTOWYCH UDZIELAMY UPUSTU OD CEN FABRYCZNYCH
SKLEP FIRMOWY
DYMIŃSKA 38
wjazd od W. Polskiego
NISKIE CENY!
106/VAT/AKM

FARBY
LAKIERY
TYNKI
Najtańsze farby akrylowe oraz do eternitu.
Hurt, detal. Kielce, Krakowska 62,
obok stacji CPN, tel. 516-45, 61-09-85
NOVODEC
121/ja/vat

TARAS
SZCZELNY i TRWAŁY
MOŻE JUŻ NIE BYĆ TWOIM PROBLEMEM
Materiały informacyjne oraz materiały do sprzedaży
magazyn „Profile"
Kielce, ul. Bodzentyńska 33
tel./fax 449-20
28/mk/vat/k/a

ZABAWKI
Największy wybór zabawek krajowych i zagranicznych w woj. kieleckim dla różnego rodzaju handlu
Sprzedaż hurtowa
„ALINA"
tel. 68-42-20
Czynne 8.00-20.00, sobota 8.00-16.00
Kielce, ul. 1 Maja 136 (między mostami)
255/wz/vb

PRZEDSIĘBIORSTWO WIELOBRANŻOWE
HAWED
ZAPRASZA DO HURTOWNI
wędlin
Handlujemy z ponad 30 dostawcami
Asortyment w około 250 pozycjach
Wyroby wysokiej jakości
Elegancka i sprawna obsługa
Długoletnie doświadczenie
BIURO HANDLOWE KIELCE, UL. GÓRNA 25, tel./fax 68-21-21
- HURTOWNIA NR 1, KIELCE, UL. GÓRNA 25, tel. 450-82
- HURTOWNIA NR 2, KIELCE, UL. KARCZÓWKOWSKA 44, tel. 505-06
- HURTOWNIA NR 3, KIELCE, UL. CHAŁUBIŃSKIEGO 13, tel. 68-32-32
- HURTOWNIA NR 4, PIŃCZÓW, UL. 3 MAJA 30, tel. 751-30

231 / MK / VAT

FREGA
FIRMA HANDLOWA
FREGA sc
KIELCE, ul. Warszawska 44, tel. 467-86
ul. Zbożowa (obok Giełdy), tel. 68-21-16
POLECA W ATRAKCYJNYCH CENACH
* PAPIEROSY KRAJOWE I ZAGRANICZNE
* TYTONIE FAJKOWE - FAJKI
* ZAPAŁKI I ZAPALNICZKI - BILETY MZK
* TABLETKI OD BÓLU GŁOWY
* ART. SZKOLNE - ART. HIGIENICZNE
* MENTOSY, GUMY DO ŻUCIA, BATERIE „VINNIC", „PANASONIC"
* ŻARÓWKI, ŻARÓWKI ENERGOOSZCZĘDNE
* WORKI NA ŚMIECI, KASETY AUDIO, VIDEO
* ZABAWKI, KOPERTY, KARTY DO GRY
* PREZERWATYWY, RAJSTOPY, SKARPETY
ZAMÓWIENIA TELEFONICZNE TEL. 467-86
DOWÓZ GRATIS
CZYNNE 7-16, SOBOTY 7-14
124/WZ/VAT

M/W P.W. Ceglarek
HURTOWNIA
ART. ELEKTROTECHNICZNYCH
w pełnym zakresie
Polecamy usługi elektroinstalacyjne oraz usługi koparką „Białoruś"
KIELCE, ul. Zagnańska 40, tel./fax 66-12-08
211/ink/vat

JOLANTA
HURTOWNIA SPOŻYWCZA
„JOLANTA" s.c.
* ARTYKUŁY SPOŻYWCZE
* NAPOJE
* OPAKOWANIA JEDNORAZOWE
Kielce, ul. 1 Maja 62,
tel./fax 66-12-40
codz. 8-17, sob. 8-13
115/akm/vat

SALON MEBLOWY
„SABA"
KIELCE, UL. SIENKIEWICZA 70
POLECA
SZEROKI WYBÓR
MEBLI POKOJOWYCH
DOGODNE WARUNKI RATALNE
BEZ ŻYRANTÓW
TEL. 66-19-50
35/VAT/TW

SKŁADNICA
AKT
PBHU „JOLANTA" s.c.
PRZECHOWYWANIE AKT LIKWIDOWANYCH FIRM
USŁUGI ARCHIWISTYCZNE
KIELCE, ul. 1 Maja 62
tel./fax 66-12-40
codziennie 8-16, soboty 8-13
116/akm/vat

KOMPLETNE
BASENY
KĄPIELOWE
HURTOWNIA HYDRAULICZNA
GROSS ®
Kielce, ul. Zagnańska 145
tel./fax 31-94-55
8-16, sob. 8-14

WŁOSKA
GLAZURA-TERAKOTA
płytki i elementy klinkierowe
do domu i ogrodu
poleca PBHU „JOLANTA"
Kielce, ul. 1 Maja 62, tel./fax 66-12-40
JOLANTA
114/akm/vat

http://sbc.wbp.kielce.pl

Wakacje mogą być niebezpieczne

LETNIE ZAGROŻENIA

Lato nie zawsze bywa bezpieczne. O tej porze roku wiele podróżujemy, wiele czasu spędzamy na świeżym powietrzu - kąpiemy się, wylegujemy na słońcu, uprawiamy sport. Wtedy łatwiej o nieszczęśliwe wypadki.

Wypadek drogowy

Jeżeli jesteś kierowcą lub świadkiem wypadku, czy jego uczestnikiem, masz obowiązek udzielić rannym pomocy. Należy spróbować wyjąć poszkodowanego z wnętrza samochodu. Podchodzimy od tyłu i wsuwamy ręce pod pachy ofiary i cofając się ostrożnie wysuwamy ją z uszkodzonego wozu. Bardzo ważne, aby poszkodowany nie poruszał w tym czasie głową. Kładziemy go na twardym podłożu i czekamy na przybycie lekarza.

Jeżeli ranny nie uskarża się na ból w okolicy kręgosłupa, układamy go w pozycji bocznej, która ułatwia krążenie krwi i oddychanie. Poszkodowany leży na boku, ma jedną nogę zgiętą w kolanie, rękę po tej samej stronie ciała. Życie rannego jest poważnie zagrożone, jeżeli utraci więcej niż litr krwi - więc należy czym prędzej tamować krwotok. Krwawienie można zmniejszyć podnosząc zranioną rękę lub nogę do góry. Podczas opatrywania ran wskazane jest używanie gumowych rękawiczek, które wzorowy kierowca ma zawsze w swojej apteczce.

Udar słoneczny

Prażymy się na piaszczystej plaży, w oddali cicho szemrze morze - oj, chciałoby się pospać! Ale, uwaga, słońce jest zdradliwe. **Jeżeli wbrew zdrowemu rozsądkowi prześpisz kilka godzin na mocnym słońcu, możesz obudzić się z wysoką gorączką, dreszczami, zaczerwienieniem twarzy, bólem głowy.** W cięższych przypadkach mogą wystąpić nawet wymioty i utrata przytomności. Poszkodowanego należy umieścić w przewiewnym, zacienionym miejscu. Na twarz i głowę oraz klatkę piersiową trzeba położyć zimne kompresy. Jeżeli jest przytomny, należy podawać dużo płynów - zimne napoje, soki. Można też choremu podać krople nasercowe.

Zawał serca

Wynikiem długich słonecznych kąpieli może też być zawał. Istotnym sygnałem jest silny i nagły ból umiejscowiony za mostkiem w okolicy serca albo w nadbrzuszu. Chory jest blady lub siny, mocno osłabiony, skóra pokryta potem, pojawia się uczucie duszności. **Nasza pomoc powinna polegać przede wszystkim na szybkim wezwaniu pogotowia, bo tylko lekarz może ocenić stopień zagrożenia. Sami możemy jedynie ułożyć chorego na twardym podłożu, z połową ciała lekko uniesioną.** Pod język podajemy mu tabletkę nitrogliceryny - jeżeli chory ma ją przy sobie /uwaga: duża dawka obniża ciśnienie/. Jeżeli pacjent jest nieprzytomny, konieczne jest wykonanie masażu serca.

Omdlenia

Omdlenia też mogą być skutkiem długiego przebywania na słońcu. Nasz organizm jest wtedy osłabiony. Omdlenie jest sygnalizowane zblednięciem skóry twarzy, płytkim, urywanym oddechem, słabo wyczuwalnym tętnem. Potem następuje utrata świadomości. Osobę poszkodowaną należy ułożyć tak, by nogi znalazły się wyżej niż głowa. Rozluźniamy garderobę - krawaty, kołnierzyki, apaszki. Układamy zemdlonego w przewiewnym miejscu.

Porażenie piorunem

W czasie letniej burzy nie należy chodzić po odsłoniętych przestrzeniach. Nie chowajmy się też pod drzewami. Bardzo groźnym skutkiem porażenia piorunem jest zatrzymanie akcji serca i oddychania oraz wstrząs pourazowy. Trzeba natychmiast zastosować sztuczne oddychanie i masaż serca. Owijamy też poszkodowanego ciepłym kocem.

Ratowanie tonącego

Kąpiemy się w niedozwolonych miejscach, zupełnie beztrosko pluskamy się w nie znanych nam wodach. A nasza nierozwaga może zakończyć się tragicznie. Topią się ci, którzy zachłysną się wodą, złapał ich skurcz, ulegli w wodzie panice.

Jeżeli ratowany nie utracił przytomności, po wyciągnięciu go z wody należy okryć kocem, zdjąć mokre rzeczy, podać ciepły płyn. Jeżeli ofiara kilka minut przebywała pod wodą należy niezwłocznie podjąć akcję ratowniczą. Kładziemy ją na twardym podłożu z rękami wzdłuż ud. Po usunięciu zanieczyszczeń z jamy ustnej robimy sztuczne oddychanie metodą usta-usta, a w przypadku dzieci - usta-nos. Jeżeli zatrzymane zostało krążenie i nie wyczuwa się tętna, to równocześnie ze sztucznym oddychaniem wykonujemy masaż serca. /KAK/

Disco polo to nie tylko lekka, rytmiczna, łatwo wpadająca w ucho muzyka. To także zjawisko społeczne - specyficzny styl bycia, moda, system wartości.

- Disco polo jest muzyką serca, a nie mózgu - twierdzi Robert Leszczyński, student socjologii, badający społeczne aspekty tej formy kultury.

Lekkie, łatwe, masowe

Disco polo

Kasety z tym rodzajem muzyki są sprzedawane w dużych nakładach, mimo iż rzadko gości ona w radiu i telewizji. Niektórzy postrzegają ją jako przejaw złego gustu. Utwory nie wymagają od słuchacza intelektualnego wysiłku, mają odsunąć go od trosk codziennego życia - twierdzi R. Leszczyński. Z tekstów piosenek dowiadujemy się, że najlepszym antidotum na zmartwienia są pieniądze i kobiety, a świat jest oazą szczęścia.

- Disco polo można odbierać jako swoistą subkulturę pojawiającą się na obrzeżach kultury lansowanej przez mass media - zauważa Mirosław Pęczak, socjolog kultury - a mimo to notuje się wielki sukces komercyjny takich zespołów, jak Bayer Full, Toy Boys, Milano. Dla porównania: w 1994 r. znana i popularyzowana przez media grupa rockowa Hey sprzedała 330 tys. swoich płyt, podczas gdy jeden tytuł kasety zespołu disco polo osiągnął 500 tys.

EWA HAWRYLIK
PAP

W Bolminie

Czysta woda, kaczki i ...auta

Nad brzegiem bolmińskiego zalewu.

Dwukrotne kontrole czystości wody w Bolminie /przy trasie Chęciny - Małogoszcz/ wykazały, że na razie jest bardzo dobrze, bo mieści się ona w I klasie. W niedzielę nad akwen zjechały tysiące ludzi. Nad samym brzegiem, po obu stronach biegnącej tam drogi publicznej, ustawiono setki samochodów.

Jak twierdzą obecni dzierżawcy terenu, zdarzają się nawet próby mycia samochodów nad samą wodą. Gospodarze obawiają się, że jeżeli gmina Chęciny nie podejmie odpowiednich działań, wkrótce nastąpi degradacja kąpieliska. Trudno podejrzewać ich o próbę sprowadzenia samochodów na dzierżawiony teren, na którym pobierają 2 zł opłaty za wjazd, bo jest już tam tak ciasno, że w upalne dni więcej aut się nie pomieści.

Tymczasem ten zbiornik wodny upatrzyły sobie kaczki, perkozy i łabędzie, z których obecności bardzo zadowolona jest Małgorzata Piekaj, posiadająca wraz z mężem umowę dzierżawną na 10 lat. W tym sezonie zatrudniają dwóch ratowników, utworzyli dwa punkty gastronomiczne, w których oferują napoje oraz np. odgrzewane gołąbki, klopsiki, fasolkę po bretońsku. Bywają szaszłyki, kiełbaski i kurczaki. Obecnie doprowadzana jest energia elektryczna, która pozwoli oświetlić pole biwakowe. Brakuje natomiast koszy na śmieci. Gospodarze twierdzą, że przed sezonem ustawili ich 50. Część została ukradziona. Liczą w tym względzie na pomoc gminy, ale na razie są to pobożne życzenia.

Pobyt na bolmińskim polu namiotowym kosztuje dorosłego 2 zł za noc, za dziecko płaci się połowę tej sumy. Przy dłuższych pobytach warunki można negocjować. Codziennie dowożona jest woda pitna, a teren jest pod okiem policjantów, którzy przyjeżdżają też spędzać tu wolne chwile - zapewniają gospodarze.

Tekst i zdjęcia
A. PIEKARSKI

W cieniu sosen o wolne miejsce wcale nie łatwiej niż na samym brzegu.

Ryby lubią czystą wodę

Kąpiel w Mostkach

MOSTKI, gm. SUCHEDNIÓW. Ku uciesze mieszkańców Skarżyska-Kamiennej i Starachowic w pobliskich Mostkach znów przywrócono do życia mieszczący się w kilkuhektarowej niecce akwen wodny, który przez kilka ostatnich lat był nieczynny.

- Wiemy o sporym zainteresowniu mieszkańców okolicznych miast zalewem w Mostkach - powiedziała „Echu" burmistrz Suchedniowa **Maria Zuba.** - Będziemy w tamten teren inwestować, tym bardziej że Mostki leżą z dala od spalin samochodów i wielkich fabryk. Nieoficjalnie dowiedzieliśmy się, że kierownictwo kilku zakładów z terenu Dolnego Śląska zainteresowało się możliwością wykupienia bądź wydzierżawienia terenu od strony lasu, chcąc wybudować tam dwa wielkie ośrodki wypoczynkowe. Na razie w weekendy brzegi zalewu w Mostkach zapełniają się wypoczywającymi. Niezwykle kolorowo jest tu przez cały dzień - to zasługa coraz większej liczby amatorów żeglowania. Nocą brzegi akwenu nie pustoszeją, opalających zastępują wędkarze. Twierdzą oni, że połów zawsze się opłaca, ryby lubią bowiem pływać w czystej wodzie, a taka jest w Mostkach - co potwierdzają badania przeprowadzone przez „Sanepid". /PISZ/

Kartka z wakacji

Kolejną kartę otrzymaliśmy od dzieci i kierownictwa kolonii Iskra Kielce w Sianożętach. Tym razem są to pozdrowienia pożegnalne.

„Żegnamy urocze Sianożęty, bo nadeszła pora rozstać się z gorącą plażą Bałtyku. Jesteśmy zadowoleni, opaleni i z żalem żegnamy kolonijne wycieczki, dyskoteki, ogniska i wędrówki w nieznane. Wesoło bawiliśmy się na wyborach kolonijnej Miss i Mistera. Zorganizowaliśmy sobie „Randkę w ciemno", konkurs „Jeden z dziesięciu" i wiele ciekawych turniejów sportowych. Zaprzyjaźniliśmy się także z sąsiadującą z nami kolonią z Niemiec.

Pragniemy podziękować wszystkim wychowawcom, a w szczególności pani kierowniczce. Do zobaczenia za rok!"

To miejsce jest także dla Ciebie. Jeżeli chcesz pochwalić się swoimi fantastycznymi wakacjami, pozdrowić kogoś - napisz do „Echa".

/KAK/

Koloniści z Sianożęt bawili się świetnie.

Wakacyjna przedsiębiorczość

Wypije to piwko

SKARŻYSKO-KAMIENNA. Na niezły pomysł wpadł jeden z mieszkańców Skarżyska, który przyszedł z pomocą spragnionym wczasowiczom i usadowiwszy się obok... WC na terenie ośrodka wypoczynkowego w skarżyskim Rejowie oferował beczkowe piwo.

Plastikowy kubek tego złocistego napoju nie kosztował zbyt dużo, więc amatorów nie brakowało. Złoty interes przerwał patrol Straży Miejskiej. Okazało się, że sprzedawcy piwa - choć posiadał koncesję - brakowało zezwolenia na sprzedaż we wspomnianym miejscu. Teraz część zysku trzeba będzie przeznaczyć na werdykt kolegium.

/PISZ/

http://sbc.wbp.kielce.pl

Remonty szkół i przedszkoli

STO INWESTYCJI

Rada Miasta na ostatniej przed wakacjami sesji podjęła decyzję o przekazaniu dodatkowych 20 mld złotych z przeznaczeniem na remonty szkół podstawowych i przedszkoli samorządowych. Łącznie ze środkami otrzymanymi na początku tego roku daje to kwotę 25,5 mld starych złotych, jaką dysponuje Zespół Obsługi Oświaty. Zostanie ona wykorzystana na sto zadań inwestycyjnych.

Na podstawie tegorocznych przeglądów stanu technicznego placówek oświatowych sporządzono plany remontów, uwzględniając zalecenia „Sanepidu", inspekcji pracy oraz straży pożarnej. Otrzymane środki pieniężne rozdysponowano pomiędzy kieleckie przedszkola i szkoły, w których remont jest niezbędny.

W wykazie prac znajdują się remonty i konserwacje dachów, docieplanie ścian, remonty tynków zewnętrznych i malowanie wewnątrz budynków, renowacja podłóg i posadzek z PCV, sanitariatów i stolarki okiennej. W szkołach podstawowych nr nr 24, 31 i 33 zostaną zainstalowane liczniki energii cieplnej. Prace trwają już w Przedszkolu Samorządowym nr 27 /malowanie/, SP nr 32 /remont kotłowni/, SP nr 1 i SP nr 8.

Największe nakłady zostaną poczynione w SP nr 5, gdzie konieczna jest wymiana wewnętrznej instalacji elektrycznej, w SP nr 6 - gdzie wymieniona będzie stolarka okienna i SP nr 1, w której zostanie położony nowy parkiet. W każdej placówce oświatowej jest wiele do zrobienia. Należy sprawdzić szczelność instalacji gazowych i centralnego ogrzewania przed sezonem grzewczym.

Jak powiedział nam **Mirosław Sęk**, dyrektor Zespołu Obsługi Oświaty, prace remontowe przebiegają terminowo. Największe ich natężenie przypada na okres do 15 sierpnia. Prace, które uniemożliwiałyby normalną działalność placówek, z całą pewnością zostaną zakończone przed 1 września. Inne, np. remonty kotłowni, potrwają dłużej.

W tym roku budżet miasta oraz kurator oświaty przekazali 12 mld złotych na inwestycje w oświecie. Z pieniędzy pochodzących z kuratorium finansowane będą prace w SP nr 34 /blok żywienia/. Szkoły nr 25 i 27 finansowane będą przez gminę. Pływalnia przy SP nr 27 zostanie pokryta dachem, a SP 25 będzie wyposażona w blok żywienia.

AGNIESZKA GODOWSKA

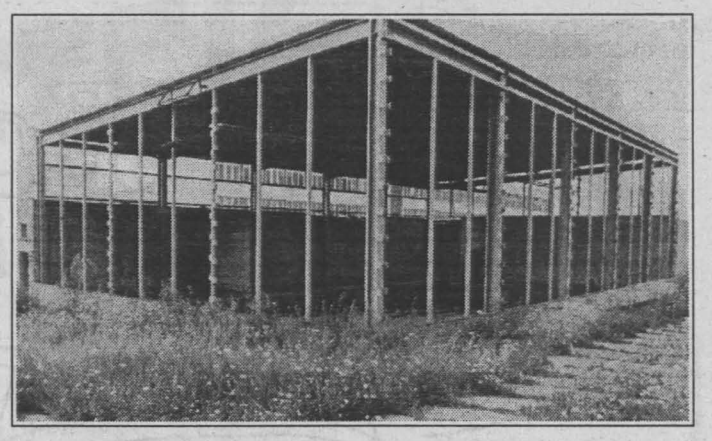

Kryta pływalnia przy Szkole Podstawowej nr 27, która służyłaby 35 tys. mieszkańców dzielnicy Północ nadal w powijakach. Fot. A. Piekarski

Konferencja prasowa w ratuszu

Handel sklepowy czy uliczny?

W Urzędzie Miasta najwyraźniej sezon ogórkowy. Zarząd co prawda nie zaniechał swych cotygodniowych obrad, ale nie podjęto zbyt wielu decyzji. Dominowały drobne sprawy.

Wiceprezydent **Tadeusz Poddębniak** poinformował o przedłużeniu zezwolenia na handel detaliczny alkoholem w DH „Puchatek". Padły także dwie propozycje przedłużenia podobnych umów ze sklepami przy ul. ul. Szwedzkiej i Zagórskiej oraz wyrażono zgodę na sprzedaż trunków w gastronomii przy ul. Bodzentyńskiej.

Rozpatrywano również wnioski o prowadzenie ulicznej sprzedaży prasy. - Sprzeciwiliśmy się handlowaniu prasą ze stolików czy łóżek polowych - powiedział wiceprezydent **Zenon Rodak.** Natomiast zgodnie z prawem firma „Kolporter" może sprzedawać gazety ze swoich przenośnych wózków, przystosowanych specjalnie do tego celu.

Wspomniano też o możliwości wyjścia z towarem przed sklep. Zezwolenie na taką działalność należy uzyskać w Wydziale Gospodarki Komunalnej UM i wnieść stosowną opłatę. Obecnie wiele sklepów prowadzi taką sprzedaż nielegalnie. Handel ten nie może utrudniać ruchu pieszego i zajmować zbyt wiele miejsca w pasie chodnikowym.

Prezydent **Jerzy Suchański** poinformował o możliwości przeniesienia niektórych wydziałów np. Lokalowego, Komunikacji poza Urząd Miejski. Najprawdopodobniej do października przeciągnie się także remont sali konferencyjnej. Zatem powakacyjne sesje miejskich rajców odbywać się będą także poza murami UM.

Trwają przymiarki do podjęcia remontu ul. Sienkiewicza. Planuje się rozpocząć od infrastruktury podziemnej tej ulicy. Jeśli okaże się, że jest ona mocno nadwerężona, a mieszkańcy budynków będą zainteresowani jej remontem, wtedy sporządzona zostanie dokumentacja i prace rozpoczną się w pierwszej połowie 1996 roku. Natomiast, jeśli instalacja jest w porządku to roboty ograniczą się do remontu nawierzchni i elewacji budynków. Decyzja ma zapaść do końca sierpnia.

W połowie przyszłego miesiąca do Kielc przybędzie misja handlowa z Danii. Będzie to wynik niedawnej wizyty prezydenta Jerzego Suchańskiego w Herning.

MAGDALENA FUDALA

PROPONUJEMY

Ośrodek Młodzieżowy „Zameczek", ul. Słowackiego 23, tel. 61-39-31 w godz. 10-15 zaprasza wszystkich chętnych do swojej siedziby na zajęcia taneczne - disco, rap oraz na gimnastykę dla pań. Początek 1 sierpnia br. /KR/

Dla kogo oferta pracy?

Wiele zależy od bezrobotnego

„Od dłuższego czasu jestem osobą bezrobotną, poszukującą pracy. Gdy chcę znaleźć jakiekolwiek zajęcie, stale słyszę »nie ma« lub »tylko dla absolwentów«. Tak jest od roku" - to fragment listu naszej Czytelniczki Agaty T.

Zapytaliśmy o przyczyny tej sytuacji zastępcę kierownika Rejonowego Urzędu Pracy w Kielcach pana Bujałę. - Na 35 tys. bezrobotnych dysponujemy 500-600 ofertami pracy miesięcznie - powiedział. - Rzeczywiście łatwiej jest znaleźć pracę mężczyznom. Wszystko zależy jednak od tego, jakie wykształcenie posiada ta pani, gdzie wcześniej pracowała, jaki zawód może wykonywać. Wszystkim nie możemy pomóc. Ważne jest również, czy bezrobotny sam szuka aktywnie zatrudnienia. Staramy się pomóc w miarę naszych możliwości np. poprzez prace interwencyjne czy aktywność w Klubie Pracy. Posiadane środki pozwalają pomóc 15 proc. bezrobotnym w ciągu roku. **/MAF/**

Ranny został na drodze

"Jestem wstrząśnięta..."

Przyszła do nas wczoraj matka 18-letniego chłopca z porażeniem mózgowym, który został ranny w wypadku samochodowym pod Borkowem i któremu nie udzielono pomocy.

- W niedzielę o godz. 20 syn, który jest inwalidą I grupy z prawostronnym niedowładem kończyn, wracał z kolegami znad zalewu w Borkowie do Sukowa. Na trasie przydarzył się im wypadek, 3 osoby zostały ranne. Przybyły dwie karetki pogotowia, zabrały najciężej poszkodowanych, a zakrwawionego syna zapytano tylko, czy dobrze się czuje. Odparł, że dobrze, bo on nie bardzo zdawał sobie sprawę z odniesionych obrażeń, był w szoku. Karetki odjechały, mojemu synowi nie udzielono pomocy. Policja, nie wiedząc o jego stanie, zabrała go na przesłuchanie. Trzymano go tam ponad godzinę. Gdy zawiozłam go do polikliniki w Kielcach okazało się, że ma oskalpowany tył głowy, silnie stłuczone całe plecy. Założono mu gips na lewą nogę i teraz może posługiwać się tylko tą chromą. Kiedy poszłam z interwencją do pogotowia okazało się, że danych syna nie umieszczono nawet w rejestrze wypadków.

Dyrektor Wojewódzkiej Stacji Pogotowia Ratunkowego obiecał, że dzisiaj wyjaśni tę sprawę, więc jeszcze do niej wrócimy. ANNA KRAWIECKA

TELEFON interwencyjny

KIELCE 68-22-19

To nie obelga

Zadzwonił do nas Czytelnik, który przyjechał po długim pobycie w Belgii i powiedział, że razi go określenie „blok wojskowy", używane w potocznym języku, a i w naszej gazecie też. Wytłumaczyliśmy, że z reguły budynki zajmowane przez rodziny wojskowych odznaczają się dużo większą schludnością niż inne i na pewno takie nazywanie ich nie wiąże się z niczym negatywnym. Rozstaliśmy się w pełnej zgodzie.

Gdzie reklamówka?

Nie po raz pierwszy klientka kupująca bułki w kiosku z pieczywem przy dworcu PKS zwróciła uwagę, że podawane są one „tymi samymi rękami", którymi liczy się pieniądze, a więc bez przestrzegania podstawowych zasad higieny. Poza tym, na prośbę o reklamówkę, sprzedawczyni odpowiada, że to... „arystokratyczne wymogi".

Niszczą owoce

Ledwo pojawiły się zielone jeszcze jabłka, gruszki, śliwki, a dzieci zrywają je dla zabawy, obrzucając się nimi - m.in. przy ul. Toporowskiego. Żal patrzeć na takie niszczenie.

/KRA/

Komunikat policji

Osoby, które widziały wypadek drogowy 25 maja 1995 r. około godz. 17 w miejscowości Chełmce, gm. Strawczyn, w którym czteroletnia dziewczynka, w wyniku potrącenia przez samochód ciężarowy „star" poniosła śmierć, proszone są o kontakt z Wydziałem Ruchu Drogowego Komendy Rejonowej Policji w Kielcach, ul. Wesoła 35, pok. 5, tel. 292-55 lub 298-03 w godz. 8-15.

Co jest moje...

Zamknięte przejście

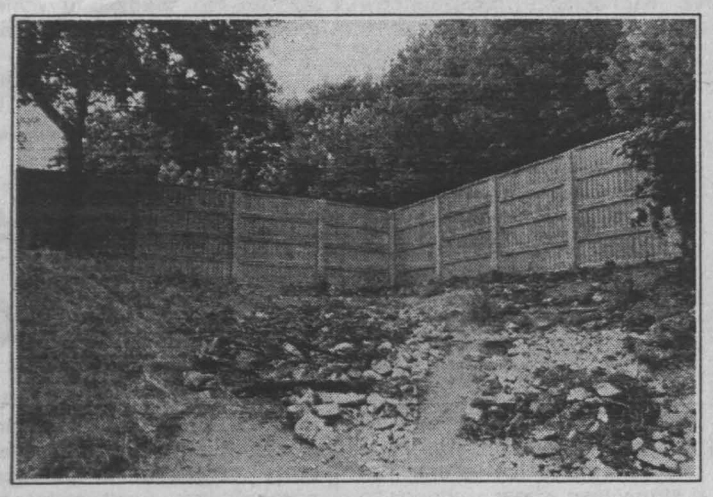

Fot. A. Piekarski

W pobliżu WDK znajduje się, a raczej znajdowało, przejście - wiodące bramą i schodkami - które łączy ul. Jana Pawła II z ulicami Zgody i Wojska Polskiego. W ostatnich dniach zostało zagrodzone przez właściciela terenu.

- Samowolnie zamknął przejście, które uwzględniane jest w planach miasta - zadzwonił do nas jeden z pracowników Dyrekcji Okręgowej Dróg Publicznych. - W ubiegły czwartek informowałem Urząd Miasta i prosiłem o wstrzymanie prac przy ogrodzeniu. Przejście jednak zostało zagrodzone. Stwarza to pieszym niewygodę, chodnik położony przez miasto został zrujnowany.

/MAK-X/

* Pocztówki z epoki Gierka
* Najciekawsze z babą-jagą

Kielce nie są wdzięcznym tematem dla fotografów? To pytanie można sobie zadać oglądając kartki pocztowe na pocztach, w kioskach z prasą, w sklepach. W większości są przestarzałe i brak im fantazji.

POZDROWIENIA Z KIELC...

Pocztówki dostępne w sprzedaży nie są specjalnie atrakcyjne, ich kolory dawno wyblakły, a zdjęcia pochodzą z kilku lub kilkunastu lat wstecz. W osiedlowych kioskach z prasą zza „Harlequinów", kuchcików i lakierów do włosów nie sposób dojrzeć stojaczków z widokówkami. Najczęściej zresztą są one puste, pocztówki leżą ułożone w stosik. Nic dziwnego, gdyż na pewno nie nadają się do wysłania.

Uwieczniono na nich budynek Urzędu Wojewódzkiego w sinej tonacji kolorystycznej, rondo przy dawnej ul. Buczka z autobusami i samochodami, jakich nie ma na kieleckich ulicach od co najmniej kilkunastu lat oraz ulicę Sienkiewicza z epoki Gierka.

Trzy lub cztery rodzaje widokówek można zakupić na pocztach.

Pewnym zaskoczeniem wydaje się na tym tle oferta kiosków na dworcach PKS i PKP. Najemcy z własnej inicjatywy sprowadzili do swych sklepików nowe, kolorowe pocztówki, wydawnictwa ELIPSA. Jest ich kilka rodzajów i są dość ciekawe. W większości to składanki fotografii przedstawiających najatrakcyjniejsze obiekty regionu świętokrzyskiego: Nową Słupię, Świętą Katarzynę, Oblęgorek, Bodzentyn, Święty Krzyż itp.

W Kielcach najczęściej fotografowanymi obiektami są: dworzec PKS, pałac biskupi, bazylika katedralna. Ciekawie wygląda panorama miasta z lotu ptaka. Udało nam się znaleźć widokówkę przedstawiającą budynek nowego teatru /KCK/ i restaurację „Burger King". Wypatrzyliśmy także letnią fantazyjną kartkę: małe zdjęcia klasztoru na Świętym Krzyżu i gołoborza z dużym, bajecznie kolorowym napisem „Góry Świętokrzyskie" z babą-jagą na miotle, ze strzałką i napisem „Tu byliśmy". Okazuje się jednak, że można. Prosimy o więcej!

AGNIESZKA GODOWSKA

http://sbc.wbp.kielce.pl

Firmy turystyczne ubezpieczają, choć...

Warto sprawdzić

KIELCE. Po poniedziałkowym wypadku polskiego autokaru w Bułgarii, zapytaliśmy w agencjach turystycznych, czy ubezpieczają swoich klientów.

Większość firm robi to, choć są i takie, które liczą na to, że w trakcie podróży lub wypoczynku nie zdarzy się żaden przykry incydent i zapominają o dopełnieniu tej ważnej formalności.

Agencje zawierają z towarzystwami ubezpieczeniowymi umowy od następstw nieszczęśliwych wypadków - wówczas ubezpieczeni są wszyscy wpisani do rejestru pasażerowie. Świadczenie zależy od sumy ubezpieczenia. Dla przykładu w PZU, jeśli wynosi ona 30 mln starych zł, to każdy z pasażerów w razie wypadku może uzyskać odszkodowanie do tej właśnie kwoty.

Agencje turystyczne zawierają także z towarzystwami ubezpieczeniowymi osobne umowy, dotyczące zwrotu kosztów leczenia osób wypoczywających poza granicami kraju.

Warto więc przy wykupywaniu wczasów czy kolonii zorientować się, czy firma turystyczna należycie zadbała o bezpieczeństwo swoich klientów.

/NIEB./

Telefony w gminach

BRODY. - Telefonizacja zakończona, rozliczona, TP SA już realizuje bonifikaty ustalone ze Społecznym Komitetem Telefonizacji. Telefony otrzymało ponad 800 abonentów, członków SKT.

WĄCHOCK. - Na pewnym etapie Wąchock był spóźniony w stosunku do innych gmin /kradzieże kabli/, ale finisz miał lepszy od nich. Tutaj telefonizacja też jest zakończona, rozliczona pomiędzy SKT a TP SA. Odmiennie niż w inych gminach kredyty brał SKT i musi działać aż do ich spłacenia. Drugą ważną odmiennością Wąchocka jest prowadzenie kabli telefonicznych po słupach energetycznych - tanio i estetycznie. Dyrektor Rejonu Telekomunikacji Polskiej SA **Andrzej Czapka** podkreśla bardzo duże dochody z jednego aparatu wrzutowego zainstalowanego na budynku policji /poważnie!/. Lokalizacja jest trafiona, nie ma dewastacji, nie ma kombinacji z żetonami.

MIRZEC. - Telefonizacja zakończona, w trakcie rozliczania. Pojawiły się dokuczliwe kradzieże kabli telefonicznych. Pewne perturbacje wynikają z faktu, że teraz sieciami zarządzają dwa rejony: w Starachowicach i w Skarżysku-Kam. W Mircu i w Małyszynie staną dwie budki telefoniczne. Jeśli automaty utrzymają się tak jak w Wąchocku to już TP SA pomyśli o następnych.

PAWŁÓW. - Dwie centrale w Pawłowie i Brzeziu zapełnione do końca. Numery otrzymują tylko członkowie SKT, potrzebujących jest więcej. Kończy się budowę sieci i instalowanie aparatów w ostatnich dwóch wsiach: Radkowicach i Bronkowicach. Dyrektor podkreśla wręcz wzorcowe wykonanie sieci. Zrobił to „Elektromontaż" Kielce, który wcześniej zajmował się wyższymi napięciami i dużymi prądami. Skutecznie zdobywa nową specjalizację!

Ogólny wniosek jaki wynika z tego rankingu, to gwałtowny wzrost zapotrzebowania na telefony zarówno w mieście jak i na wsi.

KAZIMIERZ CUCH

KOMM und KAUF

PRZYJDŹ I KUP po zwariowanie niskich cenach

CODZIENNIE W KOMM und KAUF
OCZEKUJE NA PAŃSTWA WIELE NIESPODZIANEK CENOWYCH!

UWAGA!
Godziny otwarcia hal:
od poniedziałku do piątku 8°° - 20°°
sobota 9°° - 17°°

Hale sprzedaży okazyjnej KOMM und KAUF w Polsce:

RADOM, ul. Klejowa 24
GDAŃSK, ul. J. Hallera 132 teren Polmozbytu
GDAŃSK, al. Jana Pawła II na Zaspie
GDAŃSK, ul.Grunwaldzka 615 Żabianka
GDYNIA, ul. Hutnicza 4 teren P-BUCH
ELBLĄG, al. Odrodzenia 10 osiedle Zawada
TCZEW, ul. Gdańska 33
KNURÓW, woj. katowickie ul. Witosa 4
SIEMIANOWICE, woj. katowickie ul. Wróblewskiego 37
ZABRZE, woj. katowickie ul. Szczęść Boże 6
WARSZAWA, ul. Czumy 3

Centrala KOMM und KAUF
ELKU Centrala Handlowa Sp. z o.o.
Gdańsk ul. Schuberta 104,
tel./fax 32-49-37

MY JESTEŚMY ZAWSZE NAJTAŃSI...

500 artykułów po zawsze niskich cenach

...sprawdźcie nas

2.49 (24.900) zł/sztuka z VAT

Kawa EXCLUSIVE 100 g TCHIBO

Zapas 20.000 szt.

BON ZAKUPOWY Nr. 890 877
WSZYSTKIE HALE KOMM und KAUF
TYLKO W PIĄTEK 21.07.95
po przedłożeniu tego bonu otrzymacie 4 sztuki

0.88 (8.800) zł/sztuka z VAT

Groszek KONSERWOWY 400 g

Każda osoba może zrealizować tylko jeden bon, aż do wyczerpania się posiadanych zapasów w wysokości 15.000 szt.

BON ZAKUPOWY Nr. 890 098
WSZYSTKIE HALE KOMM und KAUF
TYLKO W SOBOTĘ 22.07.95
po przedłożeniu tego bonu otrzymacie 4 sztuki

0.69 (6.900) zł/sztuka z VAT

Mąka LUKSUSOWA 1 kg

Każda osoba może zrealizować tylko jeden bon, aż do wyczerpania się posiadanych zapasów w wysokości 30.000 szt.

BON ZAKUPOWY Nr. 890 805
WSZYSTKIE HALE KOMM und KAUF
TYLKO W PONIEDZIAŁEK 24.07.95
po przedłożeniu tego bonu otrzymacie 2 sztuki

1.89 (18.900) zł/sztuka z VAT

Ketchup UNCLE BEN'S 415 g

Każda osoba może zrealizować tylko jeden bon, aż do wyczerpania się posiadanych zapasów w wysokości 6.000 szt.

BON ZAKUPOWY Nr. 890 844
WSZYSTKIE HALE KOMM und KAUF
TYLKO W PIĄTEK 21.07.95
po przedłożeniu tego bonu otrzymacie 2 sztuki

2.59 (25.900) zł/sztuka z VAT

CLOROX PLUS 1 l

Każda osoba może zrealizować tylko jeden bon, aż do wyczerpania się posiadanych zapasów w wysokości 5.000 szt.

Powielanie tych bonów jest dozwolone. Jeżeli nie macie Państwo dostępu do kopiarki narysujcie własny bon. Macie całkowicie „wolną rękę" w wyglądzie Waszego bonu. Jedynie dane dotyczące: artykułu, ceny i daty ważności bonu nie mogą zostać zmienione. Najlepsze narysowane bony wezmą udział w losowaniu nagród.

1A/F

WSZELKIE PARTIE TOWARÓW OKAZYJNYCH SPRZEDAWANE SĄ AŻ DO WYCZERPANIA SIĘ POSIADANYCH ZAPASÓW.
WSZYSTKIE PODANE CENY SĄ CENAMI JEDNOSTKOWYMI ZAWIERAJĄCYMI PODATEK VAT. JEDNOCZEŚNIE ZASTRZEGAMY SOBIE PRAWO DO BŁĘDU W DRUKU.

Hale KOMM und KAUF są jedynymi w swoim rodzaju halami sprzedaży okazyjnej działającymi na austriackiej licencji.
Nasi maklerzy kupują wyłącznie okazyjne towary o wysokim standardzie jakościowym.

http://sbc.wbp.kielce.pl

Czwartek, 20 lipca
Imieniny obchodzą: Czesław i Hieronim

Telefony:

Pogotowie Ratunkowe - 999
Straż Pożarna - 998
Pogotowie Policyjne - 997

KIELCE

BIURO REKLAM I OGŁOSZEŃ „ECHO DNIA", ul. Targowa 18, tel./fax 32-45-40, czynne w godz. 7.30-20.00

TEATRY

• **im. S. Żeromskiego** - przerwa wakacyjna:

• **PTLiA „Kubuś"** - przerwa wakacyjna;

KINA

• **„Romantica"** - „Inteligent w armii" USA l. 12 g. 16 i 20.15, „Wesele w Muriel" austr. l. 12 g. 14 i 18.15;

• **„Moskwa"** - „Prowokator" pol. l. 15 g. 13.15. „W potrzasku" USA l. 15 g. 20.00, „Córka d' Artagnana" fr. l. 12 g. 15, 17.30;

• **„Studyjne"** - „W potrzasku" USA l. 15 g. 17, „Prowokator" pol. g. 19;

• **„Echo"** - Lato z filmem „Park Jurajski" g. 13, „Król Lew" g. 11;

WYSTAWY

Galeria BWA - Ogólnopolska wystawa pasteli. Galeria czynna pon. - pt. - 11-17, w niedzielę 11-15

MUZEA

• **Muzeum Narodowe** - dawny Pałac Biskupi, pl. Zamkowy 1 - ekspozycje: Wnętrza zabytkowe z XVII i XVIII w., Galeria Malarstwa Polskiego, „Dawne uzbrojenie europejskie i wschodnie", „Sanktuarium Marszałka J. Piłsudskiego". Czynne codziennie oprócz pon. w godz. 9-16, niedziela wstęp wolny.

• **Muzeum** przy Rynku 3/5 - Wystawy stałe: „Przyroda Kielecczyzny", współczesna sztuka ludowa Kielecczyzny, wystawy czasowe: „Jan Matejko. Warsztat artysty", „Kielecczyzna średniowieczna" (wystawa archeologiczna), czynne codziennie z wyjątkiem pon. i śród w godz. 9-16, niedziela wstęp wolny;

• **Oddział** - Muzeum Lat Szkolnych S. Żeromskiego /oddział Muzeum Narodowego/, ul. Jana Pawła II 5 - Wystawa materiałów biograficznych i literackich z młodzieńczych lat pisarza. Czynne we wtorki, czwartki i piątki, niedziela (wstęp wolny) - g. 9-15, środy - g.12-18, soboty - nieczynne

• **Oddział** - Muzeum H. Sienkiewicza w Oblęgorku /oddział Muzeum Narodowego/ - odtworzony wystrój mieszkania pisarza oraz wystawa biograficzno - literacka - czynne 10 - 16, poniedziałek - nieczynne;

• **Zabawkarstwa** w Kielcach - wystawy: „Transport i komunikacja w zabawkach", „Zabawkowy zwierzyniec", „Ekspozycja modelarska", „W świecie baśni i legend" - czynne 10 -17, pon. - nieczynne;

• **Muzeum Wsi Kieleckiej** - Dworek Laszczyków, ul. Jana Pawła II 6 - nieczynne.

• **PARK ETNOGRAFICZNY W TOKARNI** - wnętrza XIX- w. chałup, XIX - w. apteka, dwór z Suchedniowa, wystawa rzeźb J. Bernasiewicza. Czynne wt. . - piąt. w godz 10-17, pon. - nieczynne.

• **Muzeum Zbiorów Geologicznych** Kielce, ul. Zgoda 21 - wystawa stała: zbiory geologiczne skał, minerałów i skamieniałości, 600 milionów lat historii Gór Świętokrzyskich, surowce mineralne Kielecczyzny. Czynne poniedziałek - piątek g. 8-15;

OSTRE DYŻURY SZPITALI:

wew. - Czarnów, chir.-ul. Kościuszki

• **Apteki:** stały dyżur dzienny, nocny i świąteczny pełni apteka prywatna ul. Zagórska 62, „Cefarmu": ul. Paderewskiego 37/39;

• **Telefony:** Straż Miejska- 67-60-40, Pomoc drogowa - 66-00-65, Pogotowie Energetyczne Kielce - Miasto - 991, Pogotowie Gazowe - 31-20-20 i 992, Pogotowie Wod.-Kan.- 994, co., elektryczne RPGM, tel. 61-18-33, czynne w godz. 15 - 23 w dni powszednie w godz. 7 - 23, w dni wolne od pracy tel. 31-16-47 i 430-94

Radio Taxi „NON STOP" tel. 31-11-11 • taksówka osobowa, • busy, autokary, pomoc drogowa, inne usługi transportowe. Czynne całą dobę ub

Radio Taxi „ALFA" Zrzeszenie Transportu Prywatnego, tel. 444-44, 96-22, nie pobiera opłat za dojazd

TAXI „ROGATKA" 68-70-60 dojazd bezpłatny 8320/bo

RADIO TAXI „DORION" tel. 96-23 lub 555-44 z nami najtaniej, dojazd bezpłatny 8617/bo

RADIO TAXI „ORIENT" 61-11-11 Karta stałego klienta - dojazd bezpłatny 1888/bo

RADIO TAXI „EUROPA" dojazd gratis, karta stałego klienta tel. 611-611

Tele Taxi „Waligóry" tel. 687-400, dojazd bezpłatny

KOMUNIKACJA MIĘDZYNARODOWA „OMNIA" Kielce, tel. 577-43, 577-46

• **„ORBIS", Kielce, tel. 68-05-62, 68-05-63**

• **Rezerwacja i sprzedaż biletów:**
• lotniczych wszystkich przewoźników
• autokarowych międzynarodowych
• promowych
• zagranicznych i krajowych PKP
• rezerwacja hoteli na całym świecie
35/VAT/WZ

Komunikacja międzynarodowa „Panaceum", Kielce, Paderewskiego 14, tel. 68-48-44 64/wz/vs

Turystyka, wypoczynek, komunikacja międzynarodowa Do-Centa, Kielce ul. Piotrkowska 12, tel. 464-69

Tania i atrakcyjna oferta wypoczynku letniego dla dzieci, młodzieży i dorosłych. Kielce, ul. Żytnia 1, tel. 486-66 105/JW/WAT

• **Telefon zaufania** dla młodzieży - czynny w każdy czwartek w godz. 18 - 20, tel. 456-70

• **Telefon zaufania dla dzieci, młodzieży, rodziców** - czynny w środy i czwartki w godz. 18-20. Pod numerem 463-56 dyżurują psycholog, pedagog, lekarz.

• **Psycholog, pedagog** pomogą Ci - zadzwoń tel. zaufania 66-17-41 poniedz. i czwartki w godz. 15-17;

• **Telefon zaufania** (dla ludzi z problemem alkoholowym) - od poniedziałku do piątku w godz. 18 - 20, tel. 573-46 (piątek również - narkomania).

• **Postoje taksówek:** osobowe - plac Dworcowy tel. 68-33-99, ul. Piekoszowska tel. 515-11; ul. Toporowskiego tel. 31-09-67, ul. Jesionowa tel. 31-79-19, ul. Mielczarskiego tel. 66-40-40, ul. Szymanowskiego tel. 488-45. Bagażowe - ul. Armii Czerwonej tel. 466-68

• **SZPITALE** - Czarnów - 662-481, ul. Kościuszki - 467-43, ul. Prosta - 618-525, MSW - 420-21, Czerwona Góra - 508-41.

• **BIM** - informacja o prywatnych usługach medycznych - tel. 68-61-67, 27-697.

• **USG-GINEKOLOGIA I POŁOŻNICTWO**
lek. med. Piotr Sondej - Szpital MSW, wt. 17.15-18.15; śr. 14.40-15.40; pt. 14.40-16;

• **USG, EKG Kielce, ul. Wesoła 50**
codziennie 12-16 tel. 442-01
97/wz/RUP

• **NAGŁA POMOC LEKARSKA LEKARZY SPECJALISTÓW - WIZYTY DOMOWE** - pediatrów, chirurgów dziecięcych, internistów, ortopedów, laryngologów, okulistów, neurologów, badania ekg. Zgłoszenia codziennie 11-20, tel. 31-56-50. Wizyty domowe 14:30-22 /dni powszednie/, 11-21 /dni wolne/.

• **„Omega"** PRYWATNA PRZYCHODNIA ORDYNATORÓW I SPECJALISTÓW ul. Jagiellońska 70. „CEFARM" czynna 8-18/sobota do 14/, tel. 547-44, 574-11 wew. 321

• **SPECJALISTYCZNA POMOC DLA DZIECI „VITAMED"** - wizyty domowe i ambulatoryjne w godz. 16.30-21.30, w soboty, niedziele i święta 9-21.30 - tel. 441-96

• **POMOC LEKARSKA DLA DZIECI** - tel. 66-33-66, wizyty pediatry codziennie 15-24, niedziele i święta 7-24.

• **SPECJALISTYCZNE POGOTOWIE DLA DZIECI** - zgłoszenia codziennie w godz. 7-24, tel. 68-46-36 lub 61-38-20.

• **POGOTOWIE PEDIATRYCZNE „POD DALNIĄ"** - ul. Polowniaka 4, tel. 68-48-91, ambulatorium, WIZYTY domowe.

• **TEL. 485-15 - „ZDROWIE"** - WIZYTY DOMOWE - CODZIENNIE OD 7 DO 20 - kardiolog z ekg, laryngolog, neurolog, dermatolog, pediatra, internista, chirurg, badania laboratoryjne, zastrzyki /i inne usługi pielęgniarskie w domu/. Szkoła Rodzenia, usg /ultrasonografia/ ogólne, ginekologiczne, ciąża, próby wysiłkowe, ekg komputerowe. Dom Rzemiosła, ul. Warszawska 34, codziennie od 7 do 20, soboty, niedziele 8-20.

• **„ULTRASON"** usg dzieci i dorosłych - tel. 61-02-30 - lek. med. radiolog Wojciech Partyka przyjmuje w domu pacjenta i w gabinecie w poniedziałki i czwartki w godz. 12.15-14.45, we wtorki, środy i piątki 13.30-14.45, w soboty 8-9. Pełny zakres badań.

• **POGOTOWIE STOMATOLOGICZNE** - lecznica „Medistar", ul. Warszawska 34. /DOM RZEMIOSŁA/, czynne NON STOP - tel. 439-45.

• **SPÓŁDZIELNIA LEKARSKA** - gabinety czynne w godz. 8-20: ul. Paderewskiego /d. Buczka/ 42, tel. 66-30-19 - stomatologia, ul. Konopnickiej 5, tel. 31-50-16 - stomatologia /znieczulenie ogólne/, interna, ul. Hipoteczna 3, tel. 486-44 - stomatologia, ginekologia, cytologia, analityka, ul. Kościuszki 11, tel. 450-96 - stomatologia, gabinety specjalistyczne.

• **Prywatne Usługi Medyczne Szpitala Dziecięcego** Ambulatorium Pediatryczne tel. 61-53-07, Całodobowa opieka pielęgniarska tel. 61-53-07, Wykonywanie badań EKG tel. 61-55-25, w. 225, Wykonywanie badań RTG tel. 61-55-25, w. 250, Wykonywanie badań USG serca tel. 61-55-25, w. 225, Wykonywanie badań EEG tel. 61-54-60, Całodobowe analizy laboratoryjne tel. 61-55-25, w. 213, Ambulatoryjne Ubezpieczenie Szpitala tel. 61-53-07, Wykonywanie zabiegów chirurgicznych - informacja w poczekalni Izby Przyjęć Chirurgicznej.

• **Prywatna Poradnia Psychologiczno - Pedagogiczna** - Kielce, 411-41 w. 225 lub 443-53

• **CENTRUM BEZOPERACYJNEGO LECZENIA PROSTATY** ul. Seminaryjska 276, tel. 61-30-60 - specjaliści urolodzy
24/akm/rup

• **USŁUGI POGRZEBOWE CAŁODOBOWE** - PRZEDSIĘBIORSTWO USŁUG KOMUNALNYCH - tel. 31-70-47, 66-31-77, 467-88.

• **POGOTOWIE POGRZEBOWE „USTRONIE"** - USŁUGI CAŁODOBOWE - tel. 61-29-18, 61-39-12.

POMOC DROGOWA 61-79-76

POMOC DROGOWA - kraj i zagranica (0-41) 421-71

• **POMOC DROGOWA** - tel. 31-69-20.
1050/bo

• **POMOC DROGOWA** - tel. 113-509.

• **KOMIS FOTO-WIDEO** Kielce, Rynek 17, tel. 474-45 40wz/RuP

• **PRALNIA CHEMICZNA** Kielce, ul. Wspólna 3 (naprzeciwko Banku Zachodniego), tel. 528-49, czynna pn.-pt. 9-18, sob. 9-14; 50/wz/RUP

• **LOMBARD /D.H. VERSAL/** - STASZICA 1, I piętro
58/wz/RUP

KONSKIE

BIURO REKLAM I OGŁOSZEŃ „ECHO DNIA" ul. 1 Maja tel. 36-26 czynne 11.00-16.00

OSTROWIEC

BIURO REKLAM I OGŁOSZEŃ „ECHO DNIA" Klub „Primo" ul. Kochanowskiego 2/1, tel. 62-16-65, czynne 12.00 - 16.00

• **Apteka dyżurująca:** ul. Sienieńska 14

• **Muzeum Historyczno-Archeologiczne** - czynne wtorek-piątek w g. 9-16.30, sobota od 8-15, niedziela od 13-16.30 Wystawy stałe: Fajans i porcelana ćmielowska, rzemiosło artystyczne XIX i XX w, poczet książąt i królów polskich.

• **Rezerwat i Muzeum Archeologiczne w Krzemionkach** - czynne wtorek - piątek 9-19, sobota 9-17, niedziela 11-17 - Pradzieje człowieka, Górnictwo krzemienia w neolicie, dwie podziemne galerie turystyczne;

• **Telefony:** Informacja i rezerwacja biletów PKS tel. - 65-38-64, przejazdy rodzinne -65-23-40; Autoholowanie - sam. ciężarowe i autobusy, czynne całą dobę - tel. 65-38-28;

SKARŻYSKO-KAM.

BIURO REKLAM I OGŁOSZEŃ „ECHO DNIA" ul. Sokola 2 „ORBIS", tel./fax/ 512-554, czynne 9.00 - 17.00

• **Apteka** - ul. 1 Maja 65

KINA

• **„Wolność"** - „Odlotowcy" g. 17, „Quiz show" g. 18.30;

• **„Metalowiec"** - nieczynne;

POSTOJ TAXI „PRZY DWORCU" nie pobiera opłaty za dojazd tel. 513-705 bo

DAREX - Radio Taxi tel. 537-378, 96-26 ub

STARACHOWICE

BIURO REKLAM I OGŁOSZEŃ „ECHO DNIA" OST Gromada, ul. Piłsudskiego 60, tel. 74-72-51, czynne 9.00 - 17.00, soboty 10.00 - 13.00

• **Apteka:** ul. Marszałkowska 17;

SUCHEDNIÓW

• **KINO „Kuźnica"** - nieczynne

SĘDZISZÓW

KINO „Ballada" „Lassie" g. 18

JĘDRZEJÓW

• **KINO** - nieczyne;

BUSKO

• **KINO „Zdrój"** - nieczynne;

PIŃCZÓW

• **KINO „Belweder"** - nieczynne;

KAZIMIERZA WIELKA

• **KINO „Uciecha"** - brak terminarza

WŁOSZCZOWA

• **KINO Dom Kultury** - nieczynne;

STOPNICA

KINO „Powiew" - nieczynne

Redakcja nie odpowiada za zmiany w terminarzach

Telewizja

PROGRAM 1

6.00 Kawa czy herbata?
7.45 V.I.P. - rozmowa Jedynki
8.00 Dzieci świata: „Antoine" - film kanad.
8.15 Małe bajeczki: Elżbieta Ostrowska „Pajacyk zaginął"
8.25 Gimnastyka: Kung - Fu /4/
8.30 Lato z czarodziejem
9.00 Wiadomości
9.10 „Morskie urwisy II" /4-ost./ - serial nowozel.
9.35 Bractwo przygody i zabawy - pr. dla dzieci
10.00 „Reporter na tropie" /10/ - serial kanad.
10.50 Muzyczna Jedynka
11.00 Taki jest świat
11.30 Lato z Magazynem Notowań: Jezioro nad łąkami, Nie tylko Kazimierz
12.00 Wiadomości
12.10 Agrobiznes - roln. pr. inform.
12.20 Opowieści bałtyckie: Rybacy
12.45 Ptakolub
13.00 W rajskim ogrodzie: Grzybieniowate
13.20 „Zwierzęta świata": „ Wyspy legwanów" /2/ - nowozel. film dok.
14.00 Kino letnie: „Święta wojna" - pol. film fab. /1963 r., 91 min./, reż. Julian Dziedzina, wyk. Elżbieta Czyżewska, Mieczysław Czechowicz, Roman Kłosowski
15.30 Rusz się, Kaziu! - mag. sport.-rekreac.
15.45 Przez Wielkopolskę: Zaniemyśl
16.00 „Szaleństwa Alvina Wiewiórki" - ang. serial anim.
16.25 Party-Tura - teleturn. dla młodych widzów
17.00 Teleexpress
17.20 Automania
17.40 Magazyn katolicki
18.05 Filmidło - mag. filmowy
18.30 „Tata Major" /4/ - serial kom. USA
19.00 Wieczorynka - „Wszystko gra": „Organy"; „Porwanie Baltazara Gąbki" - pol. serial anim.
19.30 Wiadomości
20.10 „Żar tropików" /9/ - serial kanad.-izrael.
21.05 Tylko w Jedynce
21.45 Diariusz - mag. rządowy
21.55 „Dreszcze" - mag. wyczynu i ryzyka
22.25 Leksykon polskiej muzyki rozrywkowej: „W" - „Wilki"
22.40 Gliny - mag. policyjny
23.00 Wiadomości gospodarcze
23.10 „Żyć z wirusem HIV" - szwajc. film dok.
0.05 „Zakład" - niem. film fab.
1.25 Program rozrywkowy
2.00 Zakończenie programu

PROGRAM 2

7.00 Panorama
7.10 Sport telegram
7.20 Poranny magazyn Dwójki, w tym: Dziennik krajowy oraz Gość poranny
7.50 Apetyt na zdrowie - minimagazyn rekreacyjny
8.00 Program lokalny
8.30 „Dzieciaki, kłopoty i my" [1/52] - serial kom. USA /1988 r./, wyk. Alan Thicke, Joanna Kerns, Kirk Cameron
9.00 Tęsknoty i marzenia /12/
9.20 „Najpiękniejsze zakątki zachodniej Ameryki" /2/ „Dolina Śmierci" - serial dok. USA
10.00 Klub pana Rysia
10.25 „Opowieści mądrego króla Salomona i diabła" /1/ „Salomon i diabeł" - serial anim.
10.30 Przeżyjmy to jeszcze raz: Woodstock '94 - „Rollins Band"
11.00 „Sdiełano w SSSR" /Made in USSR/ - ros. film fab. /1990 r., 78 min./, reż. Światosław Tarachowski, wyk. Armen Dżigarchanian, Oksana Arbuzowa, Kuryłł Bilewicz
12.20 Muzyczne lato Dwójki: Clipol - salon odrzuconych
12.50 Krakowskie legendy: Grota Łokietka /powt./
13.00 Panorama
13.20 Halo: Dziś Gdańsk
15.00 Powitanie
15.05 Studio Sport: Koszykówka zawodowa NBA
15.30 Animals
16.00 „Historia w miasteczku" - impresja film. A. Kościołka
16.30 5 x 5 - Wygrajmy razem - teleturniej
17.00 „Zatoka Marlinów" /19/ - serial nowozel.
17.45 Miss „Lata z Radiem" w Dwójce
18.00 Panorama
18.10 Program lokalny
19.00 Jeden z dziesięciu - teleturniej
19.35 Klub pana Rysia
20.00 Studio Sport: Za metą
20.50 Sport telegram
21.00 Panorama
21.35 Kocham kino
21.40 Sto na sto, czyli sto filmów na stulecie kina: „Konformista" /Il conformista/ - wł.-fr. film fab. /1970 r., 112 min./, reż. Bernardo Bertolucci, wyk. Jean-Louis Trintignant, Dominigue Sanda, Stefania Sandrelli
23.30 Kocham kino
23.50 Studio Sport: Tour de France
24.00 Panorama
0.05 Kocham kino: „Upadek zachodniej cywilizacji" /2/ „Lata metalu" - film dok. USA
1.40 Zakończenie programu

POLSAT

8.00 Film animowany
8.15 Klub Lady Fitness Tv Polsat
8.30 Disco Polo Lato - pr. rozr.
9.30 Sekrety - serial USA
10.00 Dallas - serial
10.50 Nikt nie jest winien - pol. dram. obycz.
12.10 Reportaż
12.30 W drodze - pr. katol.
13.00 Twój lekarz - mag. med.
13.30 Sztuka sprawiedliwości - mag. prawn.
14.00 Panny polskie - pr. A. Hanuszkiewicza
15.00 Kostka szczęścia
15.10 Więźniarki - serial austral.
16.00 Tylko dla dam
16.30 Informacje
16.40 Film animowany
16.55 Halo Gra!my
17.55 Sekrety - serial USA
18.25 Kostka szczęścia
18.30 Informacje
18.55 As wywiadu - serial USA
19.55 Informacje
20.00 Ostry dyżur - serial USA
20.55 Kostka szczęścia
21.00 Statek miłości - serial USA
22.00 Informacje i biznes informacje
22.15 Sztuka informacji
22.45 4 x 4 - mag. motoryz.
23.15 Link Journal - mag. mody
23.45 Filmoteka narodowa: Dwanaście krzeseł - pol.-czechosłow. film obycz.
0.55 Pożegnanie

POLONIA

6.55 Program dnia
7.00 Panorama
7.10 Lato z Chopinem: Etiudy F. Chopina gra Piotr Paleczny /powt./
7.40 Życie moje - pr. M. Snakowskiej /powt./
8.30 Jest taki dom... - rep.
9.00 Wiadomości
9.10 Program dnia
9.15 Pokochać drzewa - film dok. S. Wdowiaka /powt./
9.45 Rycerze i rabusie /1/ W walce z infamisem - serial pol. /powt./
10.30 Miejsce urodzenia - film dok. P. Łozińskiego /powt./
11.15 Film anim. dla dzieci
11.30 Słoneczne studio - pr. dla dzieci /powt./
12.00 Wiadomości
12.10 Program dnia
12.15 Adaptacje literatury: Przepłyniesz rzekę - pol. film fab., reż. Tadeusz Kijański /powt./
13.35 Sportowe hobby /powt./
14.10 Piosenki z ...
14.25 Rozmowa dnia
14.55 Powitanie, program dnia
15.00 Wielka podróż - film dok. M. Bekajły /powt./
16.00 Magazyn katolicki
16.30 Gra - teleturniej
17.00 Teleexpress
17.15 Żegnaj Rockefeler /13-ost./ - serial dla młodych widzów
17.45 Rycerze i rabusie /2/ Z diabłem sprawa - serial pol.
18.30 Komuno wróć: Kino z drugiej ręki - pr. publicyst.
19.00 Auto-Moto-Klub - mag. sportów motor.
19.15 Dobranocka: Wesoła siódemka - film anim. dla dzieci
19.30 Wiadomości
20.00 Studio Kontakt
20.30 Muzyczna Jedynka
21.00 Panorama
21.30 Pogranicze w ogniu /15/ - serial pol.
22.30 Program na piątek
22.35 Bez prądu: IRA - koncert
23.35 Męski striptiz - pr. M. Domagalik
23.55 Dystans - pr. sportowy
0.30 Dajcie znak życia
1.00 Zakończenie programu

TV KRAKÓW

14.55 Pr. dnia **15.10** Szmacianki /15/ - ang. serial dla najmł. **15.20** Astrofarma /2/ - serial USA **15.30** W Bucikowie /2/ - serial **15.35** Roger Odrzutowiec /14/ - serial **15.40** Przygody Kota Feliksa /3/ **16.00** Tenisowy Puchar Lata '95 **16.30** The carsat crisis - kurs j. ang. **16.45** W harmonii ze światem **17.15** Crystal /229/ **17.55** Poza kadrem **18.10** Kronika **18.40** U siebie - mag. mniejszości narod. **19.00** Wspólne sprawy **19.15** Jazz w czwartek **19.30** Peter Gabriel - Tajemniczy świat /1/ - koncert **20.00** Szare wilki /2/ - fabularyzowanym dok. ros. oparty na aktach KGB **21.00** Tony Bennet - Unplugged - koncert **21.45** Kronika **21.55** Sport **22.00** Pro moto - mag. motoryz. **22.30** Nasza antena **22.35** Prom do Szwecji - pol. film sens. **0.15** Hejnał

TKK

17.15 Kielecki kwadrans - mag. inform. **17.40** Życzenia na dziś **17.45** Potyczki z językiem - pr. M. Ruszkowskiego **18.05** O nas i dla nas - pr. dla mł. **18.30** Teka rozmaitości TKK **18.55** Saper - teleturniej na telefon **19.15** Oni zmienili świat: Kafka - fr. film dok. **20.10** Międzynarodowe nagrody w dziedzinie magii /2/ - pr. rozr. **21.10** Kielecki kwadrans - mag. inform. /powt./ **21.35** Dom i ogród /7/ - fr. film poradniczy **22.35** Potyczki z językiem - pr. M. Ruszkowskiego /powt./ **22.50** Bitwa o gwiazdy - film przygod. USA **0.10** Przekaz tekstowy

Radio

RADIO KIELCE

5.00 Nowinki z Radiowej **6.00, 16.00** Aktualn. dnia **6.25** Notowania giełdowe **7.30, 17.30** Sport **8.10** Pr. reklam. **8.30** Impulsy - Radio Bis **8.40** Dziś w pr. **8.50** Radiowa giełda pracy **9.00** Wakacje z duchami **9.00, 11.00, 13.00, 15.00, 16.00, 17.00, 19.00** Wiad. **12.00** Plus w południe **12.10** Kurier ogłosz. **12.20** Prosto z gminy **12.30** V krajowy przegląd kół gospodyń wiejskich **13.10** Rozmait. i muzyka **14.00** Mag. inform. **14.15** Przebój za przebojem **15.10** Auto radio - moto radio **18.00** Plus **18.30** W świecie literatury i sztuki **19.10** Muzyka progresywnych scen **19.55** Baśnie do poduszki **20.00** Mag. inform. **20.10** Radio po kolacji **22.00** BBC **23.00** Muzyka operowa **0.00** Nocne Kielce

RADIO JEDNOŚĆ

6.10, 15.10 Kalendarium **6.30, 7.00, 8.00, 9.00, 10.00, 11.00, 13.00, 14.00, 15.00, 16.00, 17.00, 20.00, 23.00** Serwis inform. **6.40** Słowo na dziś **8.10** Nowości z Księgarni Jedność **9.10** Serwis sport. **9.20, 16.30** Rynek pracy **9.35** Gość w studio **10.15, 14.15** Komunikaty i ogłosz. **11.10** On i ja **11.30** Anioł Pański **12.20** Notowania giełdowe **13.15** Komentarz do notowań giełdowych z Domu Maklerskiego Penetrator **15.30, 21.10** Kielecki dziennik radiowy **16.05** Stare, ale... **16.40** Temat tygodnia **17.10** Mieszanka film. **18.00** Transm. mszy św. z kościoła Św. Trójcy **19.00** Piosenki dla beztelefonowców **20.10** Mix - mag. **20.50** Wieczorna modlitwa Kościoła + Apel Jasnogórski **21.30** Leksykon polskiej poezji śpiewanej **22.00** Powieść na dobranoc **22.15** Dyskoteka u Daniela **24.00** Noc na Wzgórzu

Telewizja satelitarna

POLONIA 1

6.00 Jolanda - serial **6.45** Posterunek przy Hill Street - serial USA **7.45** Teleshop **8.10** Filmy anim. dla dzieci **9.50** Drużyna A - serial **10.40** Maria - serial argent. **11.30** Posterunek przy Hill Street - serial USA **12.20** Filmy anim. dla dzieci **14.00** Drużyna A - serial **14.40** Maria - serial **15.35** Teleshop **16.00** Filmy anim. dla dzieci **17.30** Drużyna A - serial USA **18.20** Maria - serial **19.10** Posterunek przy Hill Street - serial **20.00** Otwarte drzwi - wł. film obycz. **21.45** T&T - serial USA **22.15** Jeden + dziesięć - serial USA **22.45** Drużyna A - serial **23.35** Maria - serial **0.20** Posterunek przy Hill Street - serial **1.10** Otwarte drzwi - wł. film obycz. **3.00** T&T - serial **3.30** Jeden + dziesięć - serial **3.50** Drużyna A - serial **4.40** Posterunek przy Hill Street - serial **5.10** Maria - serial

EUROSPORT

8.30 Aerobik **9.30** Kolarstwo **10.30** Mag. lekkoatletyczny **11.30** Tenis **12.00** Wyścigi motocyklowe **12.30** Formuła 1 **13.00** Eurofun **13.30** Triathlon **14.30** Kolarstwo górskie **15.00** Kolarstwo **17.30** Tenis **19.30** Wiad. sport. **20.00** Mag. sportów walki **21.00** Wrestling. Wojownicy ringu **22.00** Kolarstwo **23.00** Boks **0.00** Bilard **1.00-1.30** Wiad. sport.

DSF

6.00 Futbol Mundial **6.30** Lekkoatletyka **7.30** Hokej na trawie **8.30** Power play **9.00** Sporty motorowe **10.00** Taniec **12.00** Action 5 **13.00** Magic Sports **15.00** Offensiv **16.00** Sporty motorowe **17.00** Action 5 **18.00** Magic Sports **19.55** Wiad. sport. **20.00** Gimnastyka **22.00** Mag. żeglarski **22.55** Wiad. sport. **23.00** Futbol Mundial **23.30** Gillette World Sport Special **0.00** Mag. żeglarski **0.55** Reklama **1.10** Boks **2.05-2.35** Futbol Mundial

http://sbc.wbp.kielce.pl

POLSKI ZWIĄZEK MOTOROWY 45 lat

AUTO KONSORCJUM PeZetMot

Już 403 osoby z województw kieleckiego, radomskiego i tarnobrzeskiego podpisało umowy z **Autokonsorcjum PeZetMot** o zakup w systemie argentyńskim za nieoprocentowane raty samochodów osobowych

Już 212 z nich jeździ nowymi autami

CZEKAMY NA CIEBIE!

Informacje uzyskasz i umowę podpiszesz w naszych jednostkach:

KIELCE
* PZM, ul. Słowackiego 16, tel. 61-36-72
* PZM, ul. Wojska Polskiego 15 tel. 61-59-82

WŁOSZCZOWA
* PZM, ul. Świeża 10, tel. 429-72

STASZÓW
*PZM, ul. Opatowska 63, tel. 64-24-32

SANDOMIERZ
* PZM, ul. Grodzisko 37 tel. 32-28-61

BUSKO-ZDRÓJ
* PZM, ul. Świerczewskiego 19, tel. 23-06

MIECHÓW
* PZM, ul. 106 Dywizji Piechoty AK 2, tel. 310-91

OSTROWIEC ŚWIĘTOKRZYSKI
* PZM, ul. Targowa 9, tel. 62-65-27

PRZYSUCHA
* PZM, ul. Krakowska 17, tel. 24-64

ORAZ NASI AJENCI W:

RADOM
* ul. 25 Czerwca 68, tel. 63-21-21

PIONKI
* pl. PKWN 9, tel. 12-58-59

BIAŁOBRZEGI
* ul. Kościelna 31, tel. 25-23

SZYDŁOWIEC
* ul. Jastrzębia 2, tel. 17-03-83

60/pe/vat

System dla wszystkich, którzy marzą o własnym samochodzie

INWEST

Przedsiębiorstwo „Inwest" sp. z o.o.
25-026 Kielce, ul. Spacerowa 16
tel./fax 61-15-17

WYKONUJE ELEWACJE WINYLOWE TYPU „SIDING"
USŁUGI BUDOWLANE, INWESTYCYJNO-REMONTOWE
KRÓTKIE TERMINY WYKONANIA
PRZYSTĘPNE CENY

VAT/845

OGŁOSZENIE

KS „ISKRA-CERESIT" Kielce, ul. Krakowska 72 ogłasza ofertę na wydzierżawienie lub oddanie w ajencję kawiarni klubowej i części hotelowej /40 miejsc/

Oferty pisemne składać należy w sekretariacie klubu, w terminie 14 dni od daty ukazania się pierwszego ogłoszenia.

666/K

CERAMIKAL **GLAZURA HISZPAŃSKA** CERAMIKAL

W cenie glazury krajowej!
Bezpośredni importer - Ceramikal
Kielce, ul. Chęcińska 14a
tel./fax 68-74-83

111/akm/vat

HURTOWNIA - CERAMIKAL

ALUMINIOWE GRZEJNIKI WŁOSKIE FONDITAL, CALIDOR, BIG SEVEN

moc 170 W 1 żeberko, przystosowane do pracy z instalacjami miedzianymi w cenach producenta

Hurtownia AUTOMETAL
ul. Szpitalna 8, Tarnobrzeg,
tel. (015) 23-28-79, 23-35-69, 23-35-75

1/rm/vat

SORBIAN

Okna i Drzwi z PCV

PRODUKCJA:
- okna i drzwi z PCV
- szkło termoizolacyjne
- szkło klejone

SPRZEDAŻ:
- szkło budowlane, lustra
- tarcica
USŁUGI SZKLARSKIE

ADRES: 39-400 Tarnobrzeg, ul. Warszawska 57
tel. (015) 22-85-70

4/rm/vat

PZU SA ubezpieczy

Twoją żeglarską przygodę!

SPÓŁKA AKCYJNA PZU ROK ZAŁ. 1803

Ubezpieczamy jachty morskie i śródlądowe

oraz łodzie, żaglówki, motorówki, kajaki, deski z żaglem, bojery, pontony i rowery wodne także w czasie transportu oraz w trakcie regat - za dodatkową opłatą.

w ramach jednej umowy ubezpieczeniem obejmujemy :
* casco
* odpowiedzialność cywilną armatora
* następstwa nieszczęśliwych wypadków
* koszty leczenia załogi i repatriacji (dot. jachtów morskich)
* rzeczy osobiste załogi

653/k

Posiadaczom kart członkowskich CLUB S udzielamy zniżki: 5% osobom fizycznym, 3% podmiotom prowadzącym działalność gospodarczą.

Zarząd Miasta Kielc

ogłasza przetarg nieograniczony na

wykonanie dokumentacji technicznej prac remontowo-budowlanych w budynku Hali Widowiskowo-Sportowej przy ul. Żytniej 1 w Kielcach.

Z zakresem robót oraz warunkami na ww. zadania można zapoznać się w Urzędzie Miasta w Kielcach, w Wydziale Zdrowia i Kultury Fizycznej, pok. 245, w godz. 8-14.

Oferty należy składać w zamkniętych kopertach z podaniem nazwy i siedziby oferenta, w terminie do 31 lipca 1995 r., do godz. 12, w Wydziale Zdrowia i Kultury Fizycznej Urzędu Miasta, pok. 245.

Do oferty należy dołączyć:
- zaświadczenie ZUS i urzędu skarbowego o wiarygodności finansowej firmy,
- całkowity koszt wynagrodzenia z uwzględnieniem materiałów i podatku VAT,
- termin realizacji robót,
- projekt umowy,
- zobowiązania do zawarcia umowy (w przypadku wygrania przetargu) w ciągu 7 dni,
- informacje, jakie prace inwestycyjno-remontowe prowadziła firma w roku 1994/95,
- oświadczenie, że oferent przyjmuje warunki przetargu bez zastrzeżeń.

Przetarg odbędzie się 3 sierpnia 1995 r., o godz. 11, w sali 112 Urzędu Miasta.

Warunkiem przystąpienia do przetargu jest wpłacenie i okazanie dowodu wpłaty wadium w wysokości 200 zł, które należy wpłacić w kasie Wydziału Finansowego Urzędu Miasta, pok. 207, II p., najpóźniej do godz. 9, 3 sierpnia 1995 r.

Zarząd Miasta zastrzega sobie prawo unieważnienia przetargu bez podania przyczyny.

671/k

http://sbc.wbp.kielce.pl

TYLKO W „ECHU DNIA"
100% GWARANCJA ZADOWOLENIA KLIENTA NA OGŁOSZENIA DROBNE
szczegółowe informacje
Biuro Reklam i Ogłoszeń
„Echo Dnia", Kielce, tel. (0-41)321-621

Biuro Reklam i Ogłoszeń
„Echo Dnia"
przyjmuje ogłoszenia do
RZECZPOSPOLITEJ
Kielce, ul. Targowa 18
tel. 321-621, fax 32-45-40

Budownictwo

AAA Superokazja! 5% zniżki w lipcu na okna drewniane, klejone, trzyszybowe Stolimpex Wołomin. Raty. Okpol, Kielce, Batalionów Chłopskich 77, tel. 571-91. JAVA/00126

Artykuły Wod.-Kan. „Armatura", Kielce, Zagnańska 18. WZVC/00249

BUDUJESZ? REMONTUJESZ? DACHY, RYNNY, MATERIAŁY IZOLACYJNE, OGRODZENIA. SPRZEDAŻ: WODROL, KIELCE, PIWOWARSKA 28, TEL. 31-38-17 LUB 31-71-47; ZAGNAŃSKA 153; GÓRNIKÓW STASZICOWSKICH 33. PIEKOSZÓW, CZĘSTOCHOWSKA. ZAPRASZAMY! JWVA/00107

Betoniarki najtańsze „Defro". Ruda Strawczyńska (Śliwiny), tel. 85 Strawczyn. BO/06760

Centrum Materiałów Elewacyjnych i Dociepleniowych zaprasza i poleca swoje usługi w zakresie dociepleń domków metodą lekką. Kielce, ul. Zagnańska 6, tel. 68-13-29. VAT/00892

Drzwi szwedzkie classic, country, różne kolory, drzwi wejściowe. Okpol, Kielce, Batalionów Chłopskich 77, tel. 571-91; Końskie, Kielecka 1, tel. 24-74. JAVA/00128

Glazura - terakota: krajowa, włoska, hiszpańska - hurt - detal. Transport gratis. Kielce, Sandomierska 222, tel. 283-68. VAT/00817

Glazura, terakota: krajowa, zagraniczna. Kielce, Szydłówek Górny 4 a (róg Warszawskiej, przedłużenie Turystycznej), 68-60-86. MKVA/00218

Glazura, terakota, kleje, listwy wykończeniowe. Kielce, 1905 Roku 10, 59-774. MKVA/00226

„Kiel-Bud" Cegła K-1, K-2, K-3, pełna, palona, biała. Pustak Max, Fert, wentylacyjny, suporex, bloczki. Cement, wapno, papa, lepik. Tralki. Wrzosowa 1, 68-71-12. MKVA/00204

Kocioł gazowy - żeliwny 37 KW. Atrakcyjna cena. Kielce, Zagnańska 18. WZVB/00249

„Krydom" s.c. - wtryskowe ocieplanie domów pianką. Kielce, tel. 31-34-41. 31-85-54. VAT/00873

Marley - rynny na całe życie. Tynki szlachetne firmy Bayosan. Kielce, Okrzei 59, 429-12, w. 34. JWVA/00110

Najtańsze okna z PCV Poltrocal, Panorama. Na raty. Okpol, Kielce, Batalionów Chłopskich 77, tel. 571-91. Końskie, Kielecka 1, tel. 24-74. JAVA/00127

Największa kielecka hurtownia płytek ceramicznych, elewacyjnych. Cedro - Mazur 7 (Cedzyna obok cmentarza). 68-01-65. MKVA/00219

Okna, drzwi, PCV - system Panorama, Poltrocal. „Drokplast", Kielce, Ściegiennego 256, 61-49-78. MKVA/00126

Płytki ceramiczne „Opoczno", sklep dealerski. Duży wybór. Sandomierz, Przemysłowa 5, 32-23-55 w. 233. MKVA/00220

Płytki ceramiczne krajowe - oficjalny dealer firm: „Jopex", „Nordbud", „Ceramika Paradyż"; import bezpośredni - Hiszpania, Włochy. Jacek Surma, Kielce - Słowik, Chorzowska 22, tel. 593-44. JAVA/00111

STOLARKA PCV, PANELE, VERTICALE. KIELCE, ŚCIEGIENNEGO 131, 68-87-82, 61-33-59. VAT/00806

Kupno

Kupię samochód osobowy rozbity lub wyeksploatowany. Kielce, 11-72-69. BO/06694

Kupię wagę sklepową elektroniczną lub zwykłą. Kielce, 61-51-95. BO/06776

Volvo 340 rozbite, sam silnik lub nadwozie do remontu. Kielce, 271-30. BO/06684

126p (88, 89). Kielce, 31-99-62. BO/06754

Lokale

Agencja „Medium-Serwis" - mieszkania, działki, lokale; kupno, sprzedaż, zamiana (NOT - parter). Kielce 68-07-74. MKVA/00181

Atrakcyjne pomieszczenie biurowe - parter: 60, 100, 185 m kw. - niska cena. wynajmie „Interlocum", Kielce, ul. Głowackiego 2, 453-62. WZVC/00248

Do wynajęcia lokal na działalność gospodarczą, I piętro, 130 m kw., II piętro 130 m kw. Kielce, Zagnańska 40, 66-12-08. MKVA/00227

Do wynajęcia mieszkanie trzypokojowe z telefonem. Kielce, 61-70-42. BO/06767

Dwupokojowe, komfortowe, centrum - do wynajęcia. Kielce, 66-39-72, 509-45. BO/06695

Firma poszukuje lokalu 100 - 500 m kw. na cele handlowe. Kielce, 544-84. AKMV/00120

Firma poszukuje lokalu do wynajęcia (50 - 100 m kw.) w centrum Radomia. Telefon, (0-81) 73-91-22 (9.00-16.00). RVAT/00031

Małżeństwo poszukuje mieszkania jedno- lub 2-pokojowego z telefonem do wynajęcia (najchętniej nie umeblowane). Kielce, 526-53. BO/06741

Pomieszczenia nadające się na wszelką działalność. Kielce, tel. 566-06. umko/00000

Poszukuję mieszkania do wynajęcia. Kielce, 236-22. BO/06671

Stancja. Kielce, 31-28-98. BO/06761

Stancja dla studentek. Kielce, 226-71. BO/06749

Zamienię dwupokojowe mieszkanie spółdzielcze (45 m kw.) w Łodzi na podobne w Końskich. Łódź, ul. Harcerzy Zatorowców 3/42, Barbara Gomulczyk. MAKr/00111

Zdecydowanie kupię M-2,-M-3. Kielce, 66-38-93. VAT/00869

Mabud

- Okna: drewniane dwu- i trzyszybowe; jednoramowe dwu- i trzyszybowe; dachowe „Velux"; plastikowe dwu- i trzyszybowe.
- Drzwi: różne typy i rodzaje.
- Bramy garażowe.
- Ościeżnice.
- Papy: zgrzewalne, asfaltowe.
- Lepik, dacholeum, abizol.
- Wełna mineralna, styropian - różne grubości i gęstości.
- Cegły, gazobeton, wapno, kreda, gips szpachlowy budowlany.
- Cement: 350, 450- luzem i workowany z Małogoszcza.

Kielce, ul. Zagnańska 72, tel. (0-41) 484-19, fax (0-41) 493-92; ul. Skrzetlewska 4, tel. 68-44-40; Jędrzejów, ul. Dojazd 1, tel. 613-52. WZVK/00012

Motoryzacja

AAA AAA AAA ZAPRASZAMY! Do sklepu motoryzacyjnego PP MOTOZBYT W KIELCACH przy ul. Karczówkowskiej 9, czynnego od 8.00 do 17.30, tel. 68-44-50. ŻUK, POLONEZ, FSO, 126P. Akcesoria, akumulatory, łożyska, lakiery, ogumienie, chłodnice, grzejniki gazowe. P/22/00094

AAA Autoalarmy Prestige Audiovox (zmienny kod, zabezpieczenie przed rozkodowaniem). Dodatkowe akcesoria zabezpieczające. Serwisy: Kielce, Manifestu Lipcowego 34, 32-65-99; 1 Maja 191a (Polmozbyt), 66-32-07. MKVA/00162

AAA Akumulatory - tanio, 563-59. MKru/00044

Akumulatory „Akuma" - tanie, niezawodne, 2 lata gwarancji. Części do Skody i motocykli (wszystkie typy). Motorowery. „Moto- Zbyt", Kielce, Żytnia 3/5, tel./fax 61-67-78. MKVA/00215

Alufelgi, spojlery, autoczęści. Kielce, 424-67. WZVA/00241

Autoalarmy - silicon - immobilisery, radiomontaż. Kielce, 434-79. JWru/00062

Autoalarmy, blokady, radiomontaż, inż. Aleksander Jaszczak, Kielce, 61-71-81, 11-21-03. WZru/00125

Autoczęści Bronowski. Części do samochodów zachodnich. Kielce, ul. Wesoła 47/49, tel. 423-73. JWVA/00097

Autoczęści zachodnie, elementy nadwozia. Kielce, 61-88-56. MKVA/00233

Auto-Max, części nowe, używane (samochody zachodnie). Kielce, Domaszowska 45, 68-25-07. MKru/00051

Blokady Mul-T-Lock. Kielce, 61-01-44, 68-43-78. BO/06225

Dobór kolorów. Najniższe ceny. Lakiery samochodowe. Komplet akrylu 790.000, metaliku - 1.240.000. Blachy - zderzaki krajowych, zagranicznych. Meble kuchenne. Kielce, Sobieskiego 87, 61-52-74. VAT/00886

Forda - części zamienne. Kielce, Górników Staszicowskich 15, 502-52. MKVA/00209

Końcówki, sworznie, wahacze. Kielce, ul. Stokowa 5, tel. (041) 68-37-74. P/VA/00013

Kupię silnik lub głowicę Forda 1.8 D. Kielce, 61-67-28. BO/06770

Naprawa silników, montaż tłumików „Walker". Kielce, Krakowska 62, 516-41. MKVA/00210

Ogumienie, oleje, filtry, części 126p/125p. Tanio. 563-59. MKru/00046

Osobowe, busy, autobusy. Blacharstwo - ustawianie geometrii, lakiernictwo - komora lakiernicza, części zamienne. Gwarancja do 5 lat. Suków - Papiernia, 61-94-12. JWVA/00089

Sklep Motoryzacyjny, Kielce, Pocieszka 17, prowadzi sprzedaż części Fiata 126 oraz motocyklowych. Regeneracja wałów korbowych motocyklowych. Kielce, 275-64. JAV0/00095

Sprzedaż opon, tarczy, kół do samochodów ciężarowych, dostawczych, naczep. Nowe firmy Michelin, Dunlop. Regenerowane Boss. Przyjmujemy do regeneracji. Ceny fabryczne. Kielce, Morcinka 18, tel. 435-55. JWVA/00098

Szyby samochodowe - sprzedaż, montaż - szyberdachy. „Autofenix", Szewce 39, k. os. Nowiny. Tel./fax 592-05 oraz Kielce, al. Tarnowska 26. JAVA/00059

Tablice rejestracyjne, aluminiowe, wykonanie natychmiastowe. Kielce, św. Leonarda 18 (dawna Moniuszki), 414-61, w. 262. MKVA/00208

Zawory silnikowe. Kielce, ul. Stokowa 5, tel. (041) 68-37-72. P/VB/00013

Nauka

Niemiecki - kurs przygotowujący do egzaminów wstępnych w Kolegium Języków Obcych. Prowadzą wykładowcy z Kolegium. „Euroling", Kielce, Warszawska 44, tel. 410-41 w. 149. WZru/00132

Studio Lingua - kursy, konwersacje, językowe wyjazdy do Anglii, 68-14-20, w. 130. JWru/00066

Wakacyjne kursy komputerowe „Computex". Kielce, 432-02. WZVA/00230

Naprawy

AAA Naprawa pralek automatycznych. Kielce, 61-18-83. BO/05970

AAA Naprawa telewizorów. Kielce, 11-16-47. BO/06769

Automatycznych pralek - inż. Rybak. Kielce, 441-41. BO/06628

Pralek, lodówek. Kielce, Szajnowicza, tel. 31-22-32. BO/06662

Nieruchomości

Sprzedam dom w trakcie budowy z działką (900 m kw.) przy ul. Południowej 120 w Końskich. Końskie, tel. 48-54. MAKr/00110

Sprzedam działkę budowlaną 565 m kw., ul. Kwarcytowa (Pakosz). Oferty w Biurze Ogłoszeń, nr oferty 6659. BO/06659

Sprzedam duży dom nadający się na kawiarnię, sklepy, blisko Gór Świętokrzyskich. Durnoga, Dąbrowa, 26-010 Bodzentyn, woj, kieleckie. BO/06746

Sprzedam działkę rolną 5000 m kw. przy E-7, Kajetanów 31a. BO/06646

Sprzedam dom i letni domek na działce 0,40 ha z laskiem koło Kielc. Dojazd MPK. tel. 31-48-31 (po 17.00). BO/06779

Okna i Drzwi

„HOSSA" s.c.

Największy w regionie dystrybutor okien i drzwi POLECA:

1. Okna drewniane dwuramowe zespolone i okna jednoramowe z zestawami termoizolacyjnymi (przedstawiciel handlowy „Stolbudu" Włoszczowa).
2. Okna drewniane jednoramowe z zestawami termoizolacyjnymi, okucia zachodnie „Stolimpex".
3. Okna z PCV „Poltrocal" - wszystkie typy.
4. Okna z PCV „Panorama" (zbrojony profil, okucia Roto) białe, biało-brązowe, brązowe; typowe i na zamówienie.
5. Okna z PCV - KBE białe, biało-brązowe, brązowe w dowolnym kształcie i rozmiarze.
6. Okna z PCV - konstrukcja amerykańska. Przesuwne góra-dół, lewo-prawo, z siatką ochronną przeciw owadom; na zamówienie.
7. Okna i drzwi z aluminium w wielu wzorach wewnętrzne i zewnętrzne z przekładką termiczną; typowe i na zamówienie.
8. Drzwi wewnętrzne - kilkanaście wzorów.
9. Drzwi zewnętrzne - kilkanaście wzorów.
10. Ościeżnice.
11. Bramy garażowe.
12. Okna dachowe - przedstawiciel handlowy firm: „Velux", „Fakro", „Ortis".
13. Styropian.
14. Cement z Małogoszcza i wapno.
15. Piana montażowa.

ZAPRASZAMY!
Każdy wybierze coś dla siebie!

„Hossa" - Kielce, ul. Żelazna 22 (obok dworca PKP), tel. 66-34-21, fax 66-09-01; cement, parapety pod numerem telefonu 66-09-07.

„Hossa" - Radom, ul. Obrońców 30 (dojazd od ul. 1905 Roku), tel. 60-20-88. umbo/00000

Okna 3-szybowe

„Hossa" s.c.

Punkt sprzedaży - Kielce, ul. 1 Maja 136 (między mostami), tel. 68-30-06 poleca najtańsze w Polsce okna drewniane, klejone z trzech warstw, z potrójnymi szybami termoizolacyjnymi oraz okuciami obwiedniowymi firmy „Siegenia". Ponadto oferujemy standardowe okna SSB „Stolbud" Włoszczowa w cenach konkurencyjnych. umbo/00002

Praca

Atrakcyjna praca na stałe i na sezon. Wysokie zarobki. Kielce, 61-86-50, 68-33-98. VAT/00848

Chcesz prowadzić filię niemieckiego biura matrymonialnego. Ofertę prześlij pod adres: 40-750 Katowice, ul. Kściuczyka 9/4. K/00672

Ekskluzywna warszawska agencja zatrudni miłe panie. Atrakcyjne warunki finansowe. Komfortowe mieszkanie. Warszawa, (0-2) 663-61-42. BO/06516

Firma Dystrybucyjna „Pack Plast International" zatrudni przedstawicieli handlowych. Warunki: zamieszkanie w Kielcach, Starachowicach lub Skarżysku, telefon, samochód. Oferujemy: stałą pracę, wysokie wynagrodzenie w systemie prowizyjnym, możliwość podnoszenia kwalifikacji. Oferty: Kraków, tel. (0-12) 48-27-43, 43-61-75. VAT/00893

Firma poszukuje w Kielcech umeblowanego mieszkania dla pracownika. Kielce, 66-69-60, (godz. 9.00-17.00). VAT/00861

Firma zatrudni kierownika sklepu i sprzedawców w Radomiu. Telefon, (0-81) 73-91-22. RVAT/00032

Potrzebna pomoc do dziecka. Kielce, 61-65-55 (18.00-20.00). BO/06703

Praca od zaraz (1.000.000-2.000.000 tygodniowo). Zgłoszenia: Kielce, 32-24-84. VAT/00871

Przyjmę do opieki nad dzieckiem osobę z os. Uroczysko. Kielce, ul. Klonowa 50/18. BO/06781

Przyjmę uczennicę fryzjerkę damską. Kielce, Targowa 16a. BO/06744

USA - loteria wizowa; (042) 52-47-76, 57-56-31. P/00060

Różne

BBB. Wózki dziecięce. Kielce, Rynek 17 (obok „Sołtyków"). WZ/V/00209

http://sbc.wbp.kielce.pl

BLUE STAR - HURTOWNIA OFERUJE: ZESZYTY, ART. SZKOLNE. TEL. 66-49-20, KIELCE, CHROBREGO 17.
VAT/00880

Lombard 68-22-42 - natychmiastowe pożyczki. Kantor w hotelu „Bristol", także w niedziele. 68-22-24, nocny 66-30-65.
JAVA/00064

Lombard - DH „Versal", ul. Staszica 1, I p. Natychmiastowe pożyczki pod zastaw. Czynne poniedziałki - piątki (9.00-18.00), soboty (9.00-14.00).
WZVK/00013

Pożyczki natychmiastowe pod zastaw - udziela kantor „Manhattan", Sienkiewicza 15, tel. 443-93. Zapraszamy.
WZVA/00273

Restauracja „Karczówka" organizuje przyjęcia weselne, bankiety, imprezy zlecone. Kielce, 566-06.
KONK/00001

Tarot najlepsza wróżba dla Ciebie. Kielce, tel. kom. 090335465.
PAW/00003

Sprzedaż

Aktualna oferta: tapety, kasetony sufitowe, kleje do tapet, kasetonów. Akcesoria łazienkowe. Lodówki turystyczne. Hurtownia „Lemar", Kielce, Ściegiennego 201, 61-45-18.
MKVA/00198

Atrakcyjną suknię ślubną. Kielce, 68-73-51.
BO/06445

Atrakcyjne meble stylowe, wypoczynki swarzędzkie. Kielce, 1 Maja 171a.
MKVA/00141

BMW 316 (1981) po wypadku na części lub w całości, zarejestrowany, cena 2500 zł. Piotrowiec 16, gm. Łopuszno lub tel. Kielce, 590-22 (po 19.00).
BO/06517

BMW 323i (1983), wersja sportowa, stan idealny na białych numerach, cena 2700 DM. Piotrowiec 16, gm. Łopuszno lub tel. Kielce 590-22 (po 19.00).
BO/06519

Bermudy, rajstopy, skarpety, podkolanówki, dresy, bokserki, kolarki, podkoszulki T-shirt, figi, bluzki damskie, garsonki, tuniki. Hurt. Kielce, Chrobrego 48, 66-13-04.
MKVA/00053

Części zamienne, pralki, lodówki, piece gazowe, kuchnie gazowe, zamrażarki. Hurt - Detal - Naprawa. Kielce, Pakosz 1, 61-41-42.
JWVA/00104

Deski podłogowe Bliżyn. (0-47) 54-10-20.
BO/06515

Dobermany szczenięta. Tarnobrzeg, tel. 23-44-49.
RMru/00014

Fiata X1/9 (1979) 1500 ccm, cabrio, 4900 zł. Kielce, 31-34-41.
BO/06696

Fiata 126p (czerwiec 1992). Kielce, 68-34-98 (po 15.00).
BO/06766

Fiata 126 bis (87/88). Kielce, 61-73-12.
BO/06773

Fiata 132 (1977), cena 1800. Kielce, 31-14-22.
BO/06751

Forda Transita (1992). Odbiór w Niemczech. Kielce, 16-15-30.
BO/06668

Garnitury - marynarki, duży wybór, atrakcyjne ceny. Kielce, pl. Wolności 8, 61-80-60.
MKVA/00206

Glazura - przedstawiciel producenta. Terakota trudnościeralna. PUPH „STIWEX", Kostomłoty II 140.
SSVA/00006

Kamaza wywrotkę kiper 3 strony sprzedam. Kielce, 61-13-64.
BO/06756

Kompresor. Kielce, 31-14-22.
BO/06752

Komputer 486 z drukarką i osprzętem. Osadzak kołków „Hilti" DX 450. Kielce, 61-03-49 (po 18.00).
BO/06536

Lancię „Dedra" (1989/90), ABS, klimatyzacja, komputer, centralny zamek. Kielce, 68-05-36.
BO/06747

Nagrobek. Kielce, 31-17-89.
BO/06745

Opla Vectra 1,6 „i" + gaz (1990) lub zamienię. Kielce, 220-63.
BO/06529

Oriona 1.8D (1992). Kielce, 61-94-97.
BO/06780

Pawilony Handlowe Kieleckiej Centrali Materiałów Budowlanych, Kielce, ul. Wspólna, Żelazna 53, Turystyczna, Piekoszowska 66, Kościuszki 14, Sandomierska 89, Barwinek 28 czynne do 19.00, soboty do 14.00.
WSVA/00084

Pilnie Peugeota J9 - Bus (1984). Kielce, 269-57.
BO/06778

Poloneza Caro (1992). Kielce, 68-54-12.
VAT/00889

Poloneza (1994). Kielce, 32-31-16.
BO/06771

Renault 19, 1,4i (1991), Francja. Kielce, 31-86-75.
BO/06469

Renault 5 w całości lub na części. Kielce, 68-87-87.
BO/06775

SAAB 9000 CSE (1993), pełne wyposażenie automatyczne, klimatyzacja, przebieg 16 tys. mil, stan idealny. Kielce, 66-12-79.
BO/06730

Siatki ogrodzeniowe. Kielce, 229-24.
BO/06356

Sprzedam Forda Mondeo 1,8i GLX 5P (1994); klimatyzacja, poduszki, inne dodatki. Cena 42.000 zł. Salon Forda Skarżysko-Kamienna, (0-47) 53-10-27, 53-04-48; (0-41) 61-67-27.
BO/06625

Sprzedam Fiata 125p (1987). Daleszyce, ul. Głowackiego 32.
BO/06692

Sprzedam Ładę 2107 „1500" (1989/90). Kielce, 68-31-94.
BO/06726

Sprzedam Poloneza Caro (1991). Kielce, 11-00-77.
BO/06710

Sprzedam Tipo 1.4, 220 mil. białe, kupione w „Polmozbycie" lub zamienię na tańszy. Kielce, 31-63-36.
BO/06619

Sprzedam snopowiązałkę. Kielce, 11-87-35.
BO/06450

Sprzedam 126p (1988). Kielce, 15-44-08.
BO/06740

Sprzedam 126p (1987). Kielce, 438-72.
BO/06664

Sprzedam „Maza". Kielce, 61-52-63.
BO/06743

SKÓRA! SKÓRA! TANIO NA KURTKI, TOREBKI, RĘKAWICE. ŁÓDŹ, (0-42) 46-25-46.
K/00377

Tanio okna drewniane używane. Stan dobry. Kielce, tel. 543-20.
BO/06724

Wartburga 1.3 (1990/1991). Kielce, 66-29-21.
BO/06755

Zakład Produkcji Damskiej „Genewa" poleca towar po atrakcyjnie niskich cenach. Kuźniaki 21 A, gm. Strawczyn.
VAT/00894

126p (1984). Kielce, 61-25-33.
BO/06736

126p (1989), FL. Kielce, 11-72-08 (po 15.00).
BO/06762

Stolarka Bud.

„Okpol" Kielce
Okna - plastikowe
Okna - drewniane
Okna - dachowe
Drzwi - wewnętrzne
Drzwi - wejściowe
Drzwi - garażowe
Drzwi - aluminiowe
Folia dachowa, ościeżnice, styropian, parapety PCV, montaż, tanio, raty.
Kielce, ul. Batalionów Chłopskich 77, Niewachlów 1, tel. 571-91, 526-01, w. 34.
Końskie, ul. Kielecka 1, tel. 24-74.
JAVA/00118

Towarzyskie

AAA „Avalon" - seksterapeutki zapraszają panów całodobowo. Zatrudnimy Panie. Kielce, tel. 61-13-13.
BO/06371

AAA „Avalon" - długonogie fotomodelki czekają na Ciebie. Kielce, tel. 61-13-13.
BO/06373

Agencja Lais - masaże, towarzystwo pań. Kielce, 61-56-31.
BO/06656

Agencja Odnowy Sił Erotycznych - Thais. Kielce, 61-49-15. Zatrudnimy Panie.
BO/06655

Agencja Towarzyska „Elita". Kielce, 500-64.
BO/06719

Amazonka - masaże, towarzystwo. Kielce, ul. Machocka 30, tel. 224-08.
BO/06023

Queen of the Night - masaże, towarzystwo, pokoje zwykłe, apartament i łóżko wodne. Kielce, 61-65-55.
BO/06702

Turystyka

„Kielczanin" - przejazdy do Hiszpanii. Wynajem mikrobusów. Kielce, 31-40-34.
VAT/00815

Posiadam wolne miejsca do Frankfurtu. Kielce, 68-43-81.
BO/06539

Zapraszamy na jazdę konną do Ośrodka Jazdy Konnej w Borkowie.
VAT/00766

Usługi

AAA Alarmy, tel. 461-38.
WZVD/00233

Autoalarmy stacjonarne, kraty rolowane, szlabany, bramy, zapory parkingowe. „Cebox", Kielce, ul. Polna 7, tel. 461-38.
WZVB/00233

„Best" - dodatkowe drzwi. Kielce, 61-17-86.
VAT/00764

Cyklinowanie. Kielce, 66-75-29.
BO/06444

Koszenie trawy. Kielce, 32-35-10.
BO/05765

Mikrobus - wynajem. Tarnobrzeg, tel. 23-09-05.
RWru/00005

Malowanie strukturalne - Gota. Kielce, 31-47-13.
VAT/00793

Ocieplanie domów wtryskowe. Kielce, 11-71-71.
VAT/00841

Posiadam Busa, oczekuję propozycji. Kielce, 68-43-81.
BO/06540

Pranie, czyszczenie verticali (żaluzji), firanek, zasłon, odzieży roboczej. Kielce, Wspólna 3, 547-49.
WZru/00124

Transport „Mercedes" 1.8 t. Kielce, 61-38-24, 68-95-61.
BO/06627

Transport 2 tony, VAT. Kielce, 66-35-66.
VAT/00881

Układanie kostki brukowej. Utwardzanie gruntu. Kielce, 61-81-97 lub 11-86-52.
BO/06527

Układanie kostki brukowej. Kielce, 61-87-45 (po 20.00).
BO/06638

Wodnokanalizacyjne centralnego ogrzewania. Kielce, 567-17.
BO/06706

Wstrzeliwanie kołków, karnisze, zamki, tapicerka drzwi. Kielce, 61-76-98.
BO/06461

Zakład usługowy: dezynfekcja, dezynsekcja i deratyzacja. 39-451 Skopanie, Osiedle 15/46, tel. (0-15) 11-03-35.
RMru/00010

Żaluzje, gwarancja, Kielce, 22-347.
bo/06456

Żaluzje. Kielce, 269-22.
BO/05687

Żaluzje. Kielce, 267-52.
BO/06488

Żaluzje. Kielce, 468-19.
BO/06509

Żaluzje aluminiowe i kolorowe, verticale już od 25 zł!!! Rolokasety antywłamaniowe - produkcja, montaż, serwis. Faktury VAT. Kielce, tel./fax 227-14, 61-75-70 (wieczorem).
VAT/00865

Żaluzje poziome, pionowe (producent). Rachunki VAT. Kielce, Hauke-Bosaka 7, 61-40-68, 11-38-53.
MKVA/00192

Żaluzje, tapicerka drzwi, 3-letnia gwarancja. Kielce, 512-65.
BO/06642

Wideofilmowanie

Absolutnie Videolot. Kielce, 68-43-77.
BO/06403

Profesjonalne wideofilmowanie. Kielce, 68-28-72.
BO/06715

Wideofilmowanie. Kielce, 405-01.
BO/05048

VideoKlaps. Kielce, 31-03-67.
BO/04305

Videofilmowanie. Kielce, 68-34-45.
bo/02489

Zguby

Kowalczyk Krzysztof zgubił legitymację szkolną wydaną przez Technikum Mechaniczne w Jędrzejowie, kartę motorową wydaną przez UG Wodzisław, bilet miesięczny wydany przez PKS Jędrzejów.
BO/06758

OGŁOSZENIE O PRZETARGU NIEOGRANICZONYM

Dyrekcja Okręgowa Dróg Publicznych w Kielcach, 25-950, ul. I. Paderewskiego 43/45, pokój 243, telefon 574-31, w. 110, telefaks 66-48-04, teleks 61-22-54 REGON P-290031620-21010015 52-3-561-29101, NIP 657-038067-03

ogłasza przetarg nieograniczony na wykonanie modernizacji dróg wojewódzkich na terenie: modernizacja dróg woj. na terenie woj. radomskiego:

A. UMiG Iłża, dr. nr 34461, Kotlarka - Maziarze, od km 0+712 do 1+330, 2+026 do 2+470, dł. 1062 mb.

B. UG Chlewiska, dr. nr 34311, Chlewiska - Ostałów, od km 3+200 do 3+750, od 4+500 do 5+000, dł. 1050 mb.

C. UG Kowala, dr. nr 34471, Dąbrówka Zabłotnia - Ruda Mała, od km 0+000 do 1+100, dł. 1100 mb.

D. UG Zakrzew, dr. nr 34406, Kolonia Piaski - Wsola, od km 2+870 do 3+870, dł. 1000 mb.

E. UG Orońsko, dr. nr 34474, Dobrut - Śniadków, od km 0+000 do 1+800, dł. 1800 mb.

F. UG Jastrzębia, dr. nr 34417, Wola Goryńska - Łukowa, od km 11+690 do 13+630, dł. 1940 mb.

G. UMiG Grójec, dr. nr 34166, Kępina - Wólka Turowska, od km 0+080 do 1+810, dł. 1730 mb.

H. UG Belsk Duży, dr. nr 34127, Łęczeszyce p. wieś, od km 0+000 do 0+590, oraz Łęczeszyce - Goliany odc. Łęczeszyce p. wieś, od km 0+000 do 0+150, dł. 740 mb.

I. UG Magnuszew, dr. nr 34226, Przewóz Tarnowski - Chmielów, odc. Przewóz Tarnawski p. wieś, od km 0+000 do 0+900, dł. 900 mb.

J. UG Magnuszew, dr. nr 34223, Wola Magnuszewska - Tyborów, od km 0+000 do 1+550, dł. 1550 mb.

K. UG Warka, dr. nr 34188, Dębnowola - Klonowa Wola, od km 0+000 do 1+200, dł. 1200 mb.

L UMiG Warka, dr. nr 34191 Kalina - Stara Warka, od km 3+500 do 4+300, dł. 800 mb.

Ł UMiG Warka, dr. nr 34182, Michalczew p. wieś, od km 7+550 do 8+750, dł. 1200 mb.

M. UG Chynów, dr. nr 34182, Warka - Chynów, odc. Krężel - Wola Chynowska, od km 11+375 do 14+325 + skrzyżowanie, dł. 2950 mb. + skrzyżowanie

N. UMiG Kozienice, dr. nr 34502 Ryczywół - Brzózka, od km 2+500 do 3+900, dł. 1300 mb.

O. UG Kazanów, dr. nr 34553, Kopiec - Wólka Gonciarska, od km 0+000 do 1+042, dł. 1042 mb.

P. UG Głowaczów, dr. nr 34417, Łukowa - Głowaczów, od km 12+968 do 15+068, dł. 2100 mb.

R. UMiG Zwoleń, dr. nr 34570, Nowa Zielonka - Łaguszów, od km 0+000 do 2+200, dł. 2200 mb.

S. Likwidacja zanieczyszczeń gruntu na bazie DODP Kielce, ul. Krakowska 54

T. UG Łagów, dr. nr 15528, Piotrów - Porębiska, w km 1+248 do 3+030, dł. 1782 mb.

Oznaczenie przedmiotu zamówienia według EKD 45,23. Termin realizacji zamówień dla przetargów: - A, E, G, H, I, J, K, L, Ł, M, N, O, T - 30 września 1995 r.; - B, C, D, F, P, R - 31 sierpnia 1995 r.; - S - 15 września 1995 r. Warunkiem udziału w postępowaniu o udzielenie zamówienia jest wniesienie wadium w wysokości temat: A, B, C, D, H, L, Ł, N - 1.500 zł; E, F, G, J, K, O - 2.000 zł; M - 2.500 zł; P, R - 3.000 zł; I, S - 1.000 zł; T - 6.000 zł, w terminie do 31.07.1995 r., do godz. 9. Postępowanie nie zostało poprzedzone wstępną kwalifikacją. Formularz zawierający specyfikację istotnych warunków zamówienia można odebrać osobiście w Dyrekcji Okręgowej Dróg Publicznych, 25-950 Kielce, ul. I. Paderewskiego 43/45, pokój nr 242. Cena formularza dla tematów od A - R i T wynosi 30 zł. Cena formularza dla tematu S wynosi 15 zł. Zamkniętą kopertę zawierającą ofertę należy złożyć w DODP, Kielce, ul. I. Paderewskiego 43/45, pokój nr 242. Biorący udział w przetargu A oznaczają kopertę „Zadanie 38A" i analogicznie na każdy z przetargów. Pracownikami uprawnionymi do kontaktów z oferentami są: 1. mgr inż. Andrzej Pająk; 2. inż. Marian Kowalik. Termin składania ofert 31.07.1995 r., o godz. 9. Otwarcie ofert nastąpi 31.07.1995 r., o godz. 10, w siedzibie zamawiającego, Kielce, ul. I. Paderewskiego 43/45, sala 234. Postępowanie będzie prowadzone z zastosowaniem obowiązkowych preferencji krajowych. W przetargu mogą wziąć udział wykonawcy posiadający: * specjalistyczny sprzęt do wykonania powierzchniowego utrwalenia - w przypadku tematów B, C, D, F, P, R; * wytwórnię mas bitumicznych w przypadku tematów A, E, F, G, H, I, J, K, L, Ł, M, N, O, R, T.
668/k

Echo Dnia OGŁOSZENIA DROBNE PRYWATNE

(druk do 7 dni od daty otrzymania zlecenia)
Treść do 25 słów prosimy wpisać czytelnie (DRUKOWANYMI LITERAMI)

Za słowo uważa się wyraz lub jego skrót, literę lub liczbę stanowiącą pojęcie samo w sobie, grupę liter lub liczb stanowiących jedno pojęcie.

DATY DRUKU:.....

IMIĘ, NAZWISKO, ADRES:.....

.....

Wypełniony kupon wraz z dowodem wpłaty należy przesłać pod adresem:
Biuro Reklam i Ogłoszeń „Echo Dnia", 25-953 Kielce, ul. Targowa 18.
Konto: Echo Press SA, BIG BANK S.A. Kielce 412803-2802-2511-01

RUBRYKI:
- *kupno*
- *sprzedaż*
- *usługi*
- *praca*
- *motoryzacja*
- *różne*
- *nieruchomości*
- *nauka*
- *medycyna*

CENNIK
1 słowo
wyd. codzienne - (4.300) 43 gr
wyd. magazyn. - (8.600) 86 gr
w ramce + 100%

UWAGA:
W powyższych cenach zawarty jest 7% podatek VAT
NIE DRUKUJEMY NIEWIARYGODNYCH OGŁOSZEŃ

http://sbc.wbp.kielce.pl

OGŁOSZENIE O PRZETARGU NIEOGRANICZONYM
Dyrekcja Okręgowa Dróg Publicznych w Kielcach - Zarząd Dróg w Miechowie, ul. Warszawska 11, tel. 307-42, telefaks 318-32
ogłasza przetarg nieograniczony na zakup i dostarczenie materiałów do zimowego utrzymania dróg:
A. Dostarczenie 400 Mg soli zakupionej przez Zarząd Dróg na Obwody Drogowe w Poradowie i Kazimierzy Wielkiej. Termin dostaw do 31.08.1995 r.
B. Zakup i dostarczenie 600 Mg piasku na Obwody Drogowe w Poradowie i Kazimierzy Wielkiej. Termin dostaw do 31.08.1995 r.
C. Zakup i dostarczenie 900 Mg żużla na Obwód Drogowy w Poradowie. Termin dostaw do 30.10.1995 r.
D. Zakup i dostarczenie 800 Mg żużla na Obwód Drogowy w Kazimierzy Wielkiej. Termin dostaw do 30.10.1995 r.
Formularz, zawierający specyfikację istotnych warunków zamówienia, można otrzymać w siedzibie Zarządu Dróg w Miechowie, ul. Warszawska 11, pok. nr 9. Cena formularza wynosi 5,00 zł + VAT. Zamkniętą kopertę zawierającą ofertę należy złożyć w Zarządzie Dróg w Miechowie, ul. Warszawska 11, pok. nr 9. **Termin składania ofert upływa 27.07.1995 r., godz. 9.** Otwarcie ofert w siedzibie zamawiającego nastąpi 27.07.1995 r., o godz. 10. W przetargu mogą wziąć udział Wykonawcy spełniający warunki określone w art. 22, pkt 2 Ustawy o zamówieniach publicznych z 10.06.1994 r.
669/k

Zakład Gospodarki Mieszkaniowej w Końskich, ul. Partyzantów 3 ogłasza przetarg na usługi transportowe samochodem dostawczym.
Termin składania ofert do 26 lipca 1995 r. Otwarcie ofert nastąpi 27 lipca 1995 r., o godz. 10. Informacji udziela się pod nr tel. (041-12) 33-72, 25-85.
667/k

PPUH "AMPER"
KIELCE, ul. HOŻA 19, TEL. 504-30
* USŁUGI ELEKTROINSTALACYJNE
* INSTALACJE I PRZYŁĄCZA
* SIECI ELEKTROENERGETYCZNE
* SIECI TELEFONICZNE
* PROJEKTOWANIE I BUDOWA
* USŁUGI SPRZĘTOWE
* KREDYTOWANIE ZAPŁATY
254/WZ/VAT

L ENIGMA L
KIELCE, ul. Paderewskiego 14
tel. 66-11-80 od 9 do 17
lub 0-90 335-261
ZAPRASZA NA
KURS PRAWA JAZDY
KATEGORII - A B T
OFERUJEMY:
- wpłaty w ratach - pierwsza wpłata 10 zł (100 tys. zł)
- dobre warunki szkolenia i profesjonalnych instruktorów
- dla uczniów i studentów zniżki
SZKOLIMY NAJSKUTECZNIEJ
rozpoczęcie 27 VII
L L BO/823

Schronisko
„POD SZCZELIŃCEM"
Renata i Zdzisław Rzeszotko
57-353 Karłów 5
tel. Radków (0-791) 12-190
Zapraszamy na noclegi w sercu Gór Stołowych
Przyjmujemy grupy zorganizowane i samotnych wędrowców. Czynne jest pole namiotowe.
67/r/rup

582/k
TELE-ZABAWA
TANIEJ !!! Nie dzwoń już zagranicę !
WSPANIAŁA ZABAWA NA ŻYWO!!
0-700 11 517
WPI, Skr. p 6, 00-963 Warszawa 81, (022)6223967.
NON-STOP z sałej Polski, zł 1,49/min z VAT(1490/min z VAT)

INFORMACJA-HANDEL
USŁUGI-PRODUKCJA
ORAZ INFORMACJE O OGŁOSZENIACH DROBNYCH Z TRZECH OSTATNICH NUMERÓW „ECHA DNIA"
TAI
110-861
271-93
TELEFONICZNA AGENCJA INFORMACYJNA
DZIAŁA OD PONIEDZIAŁKU DO PIĄTKU W GODZ. 9-18
BO/K

TAY
BIURO HANDLOWE
„ŁOŻYSKA"
ul. Zagnańska 232, 25-563 Kielce
tel. 68-63-32, 32-43-04
SZEROKI ASORTYMENT ŁOŻYSK KRAJOWYCH i ZAGRANICZNYCH
CZYNNE: 7-15, SOBOTY: 7-13
Ceny konkurencyjne
1/s/vat

UWAGA PROMOCJA!
PANELE ŚCIENNE - KRONOSPAN SZCZECINEK
supercena 17,00 zł/m² (z VAT)
możliwy rabat do 4%
HURTOWNIA OBI - Kielce, ul. Zakładowa 1
pon.-pt. 7-17, sob. 7-13, tel. 66-06-05, w. 177
639/k

Rozlewnia Napoi Gazowanych
RAG
CHMIELNIK, ul. Przemysłowa 2
poszukuje kandydata na stanowisko:
GŁÓWNEGO KSIĘGOWEGO
Wymagania:
- wykształcenie wyższe
- minimum 5-letni staż pracy
- biegła znajomość przepisów
Osoby zainteresowane prosimy o kontakt pod numerem telefonu /049/ 54-23-50
12/s/vat

● Elewacje "SIDING" również z montażem i ociepleniem
● Dachówka bitumiczna
● Blacha aluminiowa obr.
● Giętarki do blach
● Lampy z czujnikami ruchu
Bezpośredni importer "US-POL"
Radom, ul. Urodzajna 9/6, tel. 316-822
Kielce, ul. Jasieńskiego 48, tel. 229-41
119/akr/vat

M.GEYER
sp. z o.o.
31-523 KRAKÓW
UL. MONIUSZKI 50
TEL./FAX (+4812) 136699
Oddział:
Kielce-Słowik
ul. Krakowska 374
tel. (041) 53863
OPONY BIEŻNIKOWANE
ciężarowe i osobowe z gwarancją
FIRMY GEYER & HOSAJA w Przeworsku
OPONY NOWE
firm Stomil Olsztyn, Matador, Pirelli i innych
SKUP OPON DO BIEŻNIKOWANIA
płatne gotówką
217/mk/vat

Zarząd Miasta
ogłasza
przetarg nieograniczony na
budowę gazociągu w ulicy Szwedzkiej w Kielcach.
1. Gazociąg średnioprężny z rur stalowych ϕ˜100 mm, o długości 456 mb.
2. Oferty należy składać do 28.07.1995 r., do godz. 14, w pokoju 230 Urzędu Miasta Kielce.
3. Z warunkami przetargowymi można zapoznać się w pokoju 228, Urzędu Miasta Kielce, do 27.07.1995 r., w godz. 9-11.
4. Rozpoczęcie przetargu odbędzie się 31.07.1995 r., o godz. 12, w Urzędzie Miasta, pokój 112.
5. Kryteriami wyboru oferenta będą:
a/ oferowana cena,
b/ termin realizacji,
c/ dowody wiarygodności i rzetelności oferenta.
6. Warunkiem przystąpienia do przetargu jest wpłacenie wadium w wysokości 600 zł w kasie Urzędu Miasta.
670/k

Oddają nieocenione usługi

CZWORONOŻNI FUNKCJONARIUSZE

Policja i Straż Graniczna nie mogłyby się obyć bez psów. To dzięki nim wykrywa się większość narkotyków, a także materiałów wybuchowych, odnajduje zaginionych lub wręcz przeciwnie, ukrywających się ludzi. Nikt nie pokusił się o oszacowanie, o ile zmniejszyłaby się wydajność tych służb, gdyby odebrano im wytresowane czworonogi. Z pewnością byłyby to jednak odczuwalne różnice.

Pies policyjny kojarzy się wszystkim zazwyczaj z owczarkiem niemieckim i rzeczywiście ta rasa, jako najbardziej uniwersalna, jest preferowana. Poszukiwane są jednak także rottweilery, sznaucery olbrzymy, labradory i foksteriery. W trakcie szkolenia odpada, niestety, co trzeci terier, jednak te, które pozostają cieszą się podczas służby opinią psich geniuszy. To właśnie jeden z wybitnie uzdolnionych przedstawicieli tej rasy, pracujący na warszawskim Międzynarodowym Dworcu Lotniczym Okęcie „zakwestionował" kokainę w walizce ambasadora Kostaryki w Polsce.

Nie ćpają

Wbrew niektórym opiniom, polskie psy nie są uzależnione od narkotyków, choć w wielu ośrodkach na Zachodzie istotnie preferuje się tę metodę szkolenia. Niestety, psy „na głodzie" przeżywają nie więcej niż pół roku. Nasze psy rozpoznają po prostu zapachy narkotyków: haszyszu, marihuany, amfetaminy. Szkolone są także do odnajdywania materiałów wybuchowych, górniczych i wojskowych, w tym także czeskiego „semtexu" /obaliły mit jakoby „semtex" był materiałem nie do wykrycia/ i innych „plastików".

Wyszkolony pies potrafi odszukać człowieka ukrytego w przemyślnym schowku wewnątrz TIR-owskiego kontenera, a także chodzić po śladach dorosłych, dzieci i zwierząt oraz identyfikować zapachy ludzi i przedmiotów. Pies tropiący powinien umieć wyczuć ślad pozostawiony przez poszukiwanego człowieka na cztery godziny przed podjęciem tropu. Bywają takie talenty, które potrafią znajdować nawet mające już osiem godzin ślady i iść ich tropem kilka kilometrów.

Szkolenie

psów trwa od 3 do 6 miesięcy. Najkrótsze są kursy podstawowe typu patrolowo-obronnego, podczas których przewodnik przyucza podopiecznego do zatrzymania i unieruchomienia napastnika. Schwytanie przestępcy za rękę oraz późniejsze uwolnienie chwytu musi odbywać się każdorazowo na polecenie przewodnika. Agresja psa musi być bowiem w pełni kontrolowana. Psy specjalistyczne powinny być natomiast prawie pozbawione agresji. Te ostatnie wyszukują także broń palną i łuski, ukryte zwłoki, a nawet samogon i aparaturę do jego produkcji.

Jeden opiekun

Metody szkolenia psów utrzymywane są w tajemnicy. Czworonóg pracuje przeciętnie około 10 lat. Przewodnik ma prawo pierwokupu podopiecznego przechodzącego w stan spoczynku i tak zazwyczaj czyni. Jeśli nie - pies wystawiany jest na przetarg. Szczęśliwie odstąpiono już jednak od praktyk wielokrotnej zmiany opiekunów, w miarę odchodzenia kolejnych roczników do cywila. Teraz każdy pies przypisany jest jednemu przewodnikowi, co niebywale podnosi skuteczność działania obydwu. Panuje zresztą przekonanie, że pies służbowy zastępuje jednego funkcjonariusza. Co najmniej jednego!

Gruźlica nadal groźna

WHO alarmuje

Światowa Organizacja Zdrowia /WHO/ ponownie bije na alarm, przewidując groźbę pandemii - czyli epidemii obejmującej cały kontynent, a nawet świat - gruźlicy.

Ogłoszony 2 lata temu stan wyjątkowy o zachorowaniach na tuberkulozę nie dał żadnego rezultatu, a sytuacja nawet się pogorszyła. Raport WHO przewiduje, że w ciągu 20 lat będą umierać 4 miliony osób rocznie! Gruźlica jest trzecią przyczyną śmiertelności dorosłych. Co więcej, 100 mln ludzi jest odpornych na dotychczas stosowane leki przeciwgruźliczne, czyli są praktycznie bezbronni. Jeśli nie znajdą się bardziej skuteczne środki i osoby chore nie zostaną wyleczone, to w ciągu 10 lat liczba zarażonych przekroczy 2 miliardy osób!

Europejska moneta

Na zdjęciu projekt wspólnej monety europejskiej, która wejdzie do obiegu nie wcześniej niż na początku XXI wieku. Poza monetami o największym nominale 2 ECU, mieszkańcy UE będą mogli płacić banknotami o nominałach od 5 do 500 ECU.
Fot. PAP/CAF-AP

Fałszywie oskarżyła ojca

MŚCIWA CÓRKA

Wyrodnych ojców jest u nas wielu. Maltretują rodziny, posuwają się też często do gwałtu na swych nieletnich córkach. To jedno z najohydniejszych przestępstw i spotyka się z absolutnym potępieniem. Nawet w więzieniach zboczeńcy ci traktowani są jako istoty najpośledniejszego gatunku. Wprawdzie rzadko, ale bywają przypadki, że taka kara nie jest jednak zasłużona.

56-letni Jan K. prowadził sklep z częściami samochodowymi, jego żona była sekretarką w państwowym urzędzie. Ich jedyna córka Wanda, która miała wówczas 17 lat, rzuciła szkołę i zaczęła obracać się w towarzystwie, które ojciec uznał za mające na nią fatalny wpływ. Wracała późno do domu, czasami wyraźnie pod wpływem alkoholu. Matka po pracy i domowych zajęciach była zbyt zmęczona, aby bardziej zająć się córką. Pomiędzy ojcem i córką dochodziło do coraz częstszych awantur. Tym bardziej, że Wanda wyśmiała ojca, kiedy zaproponował jej, aby pomyślała o swojej przyszłości i zaczęła chociaż pomagać mu w sklepie. Oświadczyła, że chce użyć życia póki jest młoda. Zdenerwowany Jan K. kilkakrotnie uderzył córkę.

Jakież jednak było jego zdziwienie, kiedy nazajutrz po jednej z takich awantur został aresztowany pod zarzutem seksualnego wykorzystywania córki. Wanda zgłosiła się bowiem na policję i zeznała, że od 4 lat jej ojciec zmusza ją do sypiania z nim - wykorzystując nieobecność matki. Ostatnio, kiedy nie chciała tego z nim robić, zaczął ją bić. Jan K. był zaskoczony oskarżeniem córki, ale nie bardzo jak miał się bronić. Okazało się, że Wanda nie posiada już cnoty, a w swoich zeznaniach była tak przekonująca, że uwierzyli jej nawet psycholodzy. Jan K. został skazany na więzienie.

Współwięźniowie szybko dowiedzieli się za co trafił do zakładu karnego i traktowali go jak ostatniego śmiecia. Żona rozwiodła się z nim. Upłynęło już prawie 2 lata kary, kiedy nagle został zwolniony. Wanda zmieniała w tym czasie „narzeczonych", w końcu jednak trafiła na „porządnego" chłopaka, w którym zakochała się. Chciała być wobec niego szczera i wyznała, że fałszywie oskarżyła ojca o gwałty, chcąc zemścić się na nim za uderzenia i przeszkadzanie w życiu na swój sposób. Chłopak był rzeczywiście porządny i zmusił ją do udania się na policję i złożenia prawdziwych zeznań. Wanda zrobiła to i na tej podstawie zwolniono Jana K. z więzienia. Córka odpowie przed sądem za fałszywe zeznania, które doprowadziły do skazania niewinnego człowieka. Zwolnienie z więzienia nie zmieniło faktu, że Jan K. ma i tak zmarnowane życie. Jego była żona wyszła ponownie za mąż i kocha swojego obecnego męża. On sam ma kłopoty ze znalezieniem jakiejkolwiek pracy. Stracił przyjaciół i znajomych, którzy nadal odnoszą się do niego z rezerwą.

http://sbc.wbp.kielce.pl

Podsumowanie sezonu 94/95 w „okręgówce"

WIOSNA PARTYZANTA

Runda rewanżowa w lidze okręgowej była bardzo ciekawa. Niemalże do ostatnich kolejek szanse na awans miały cztery drużyny. Prawdziwą rewelacją wiosny był Partyzant Wodzisław, który przegrał tylko jeden mecz, trzy zremisował, a pozostałe /w tym z wyżej notowanymi rywalami - Star, Sparta/ wygrał. Z 13 pozycji po pierwszej rundzie awansował na 6. Podobną drogę, ale w dół tabeli, przebyła Nidzianka Makoszyn /szósta po jesieni/. Wiosną wygrała tylko jeden mecz i dwa zremisowała.

ORLICZ Suchedniów - 39 punktów, bramki 50:20, u siebie: 10 zwycięstw, 2 remisy, 1 porażka, punktów 22, bramki 36-10, na wyjeździe: 7-3-3, punktów 17, 14:10. Trenerem był Dariusz Świetlik.

STAR Starachowice - 36 punktów, bramki 61:21, u siebie: 9-1-3, punkty 19, 34:9, na wyjeździe: 8-1-4, pkt. 17, 27:12. Trener Mieczysław Margula.

SPARTA Kazimierza Wielka - 36 punktów, 45:25, u siebie: 10-2-1, 22, 29:10, na wyjeździe: 6-2-5, 14, 16:15. Trener Andrzej Piotrowski.

SPARTAKUS Daleszyce - 34, 49:24, u siebie: 8-3-2, 19, 25:9, na wyjeździe: 5-5-3, 15, 24:15. Trenerzy Wojciech Megier i Andrzej Więcek.

NOWINY - 32, 52:30, u siebie: 6-4-3, 16, 25:13, na wyjeździe: 7-2-4, 16, 27:17. Trener, Stanisław Brzozowski.

PARTYZANT Wodzisław - 28, 44:42, u siebie: 6-1-6, 13, 24:23, na wyjeździe: 6-3-4, 15, 20:19. Trener Julian Łopata.

LGKS MISTER Rudki - 27, 29:29, u siebie: 7-3-3, 17, 15:10, na wyjeździe: 3-4-6, 10, 14:19. Trener Andrzej Kaczewski.

ZENIT Chmielnik - 25, 31:31, u siebie: 5-6-2, 16, 18:12, na wyjeździe: 3-3-7, 9, 13:19. Trener Hieronim Górski.

SKAŁA Tumlin - 22, 49:53, u siebie: 5-3-5, 13, 25:22, na wyjeździe: 3-3-7, 9, 24:31. Trener Ireneusz Koza.

GÓRNIK Miedzianka - 20, 37:53, u siebie: 8-1-4, 17, 28:17, na wyjeździe: 0-3-10, 3, 9:36. Trener Zenon Zawada.

VICTORIA Skalbmierz - 20, 33:60, u siebie: 5-3-5, 13, 18:25, na wyjeździe: 3-1-9, 7, 15:35. Trener Stanisław Gruchała.

PIASKOWIANKA Piaski - 19, 47:63, u siebie: 6-2-5, 14, 32:33, na wyjeździe: 2-1-10, 5, 15:30. Trener Jacek Michalski.

NIDZIANKA Makoszyn - 17, 33:71, u siebie: 5-1-7, 11, 17:32, na wyjeździe: 1-4-8, 6, 16:39. Trener Dariusz Kołbuc.

POLITECHNIKA Kielce - 9, 34:72, u siebie: 2-3-8, 7, 15:28, na wyjeździe: 1-0-12, 2, 19:44. Trener Jarosław Niebudek.

Tabela rundy wiosennej

1.Orlicz	13	21	26:9
2.Partyzant	13	21	29:13
3.Star	13	19	35:10
4.Sparta	13	17	23:17
5.Nowiny	13	16	30:11
6.Spartakus	13	16	24:14
7.Rudki	13	15	16:11
8.Zenit	13	13	16:17
9.Victoria	13	13	17:34
10.Skała	13	9	26:25
11.Górnik	13	8	16:28
12.Piaski	13	7	20:37
13.Politechnika	13	4	17:38
14.Nidzianka	13	4	15:47

Przygotował MIROSŁAW ROLAK

	Orlicz	Star	Sparta	Spartakus	Nowiny	Partyzant	Rudki	Zenit	Skała	Górnik	Victoria	Piaski	Nidzianka	Politechnika	Gry	Punkty	Bramki	Zwycięstwa	Remisy	Porażki	Miej. sez 93/94	Miej. po rund. jesien.
1. Orlicz Suchedniów	X	1:2 0:3	0:0 1:1	0:1 2:1	2:0 1:0	2:1 1:0	2:0 1:0	0:0 2:0	1:1 2:1	4:2 1:1	1:1 1:3	2:1 2:0	3:1 9:0	6:1 3:0	26	39	50:20	17	5	4	8	3
2. Star Starachowice	2:1 3:0	X	0:1 3:0	0:2 0:1	1:3 1:0	4:0 3:4	0:1 0:2	2:0 2:0	2:1 6:2	6:0 5:0	1:0 1:1	3:0 3:0	1:1 4:0	4:1 4:0	26	36	61:21	17	2	7	2	4
3. Sparta Kazimierza W.	0:0 1:1	1:0 0:3	X	2:1 1:1	1:2 3:2	1:0 0:1	4:0 2:0	2:0 0:3	2:1 2:1	4:1 1:1	2:0 3:0	2:1 1:0	0:1 5:2	1:2 4:1	26	36	45:25	16	4	5	5	1
4. Spartakus Daleszyce	1:0 1:2	2:0 1:0	1:2 1:1	X	2:2 1:1	1:2 1:1	2:0 0:1	1:1 2:0	5:0 4:1	1:1 1:0	1:1 3:0	2:0 4:4	5:1 3:0	1:0 2:3	26	34	49:24	13	8	5	11	2
5. Nowiny	0:2 0:1	3:1 0:1	2:1 2:3	2:2 1:1	X	3:1 2:2	0:2 1:1	2:1 1:1	1:1 2:1	1:3 3:0	3:2 7:0	1:3 5:0	2:0 5:0	2:0 1:0	26	32	52:30	13	6	7	3	5
6. Partyzant Wodzisław	1:2 0:1	0:4 4:3	0:1 1:0	2:1 1:1	1:3 2:2	X	0:0 2:0	0:1 1:1	3:5 1:0	0:3 2:0	2:4 6:1	1:3 3:2	3:1 3:1	2:2 3:1	26	28	44:42	12	4	10	4	13
7. L-GKS Mister Rudki	0:2 0:1	1:0 2:0	0:4 0:2	0:2 1:0	2:0 1:1	0:0 0:2	X	1:1 0:0	2:4 1:1	1:0 1:2	2:0 3:0	2:2 2:1	1:1 3:0	1:2 2:1	26	27	29:29	10	7	9	9	11
8. Zenit Chmielnik	0:0 0:2	0:2 0:2	0:2 3:0	1:1 0:2	1:2 1:1	1:0 1:1	1:1 0:0	X	2:3 0:3	3:0 2:2	1:1 1:0	3:0 4:1	0:1 1:1	2:1 3:2	26	25	31:31	8	9	9	s	8
9. Skała Tumlin	1:1 1:2	1:2 2:6	1:2 1:2	0:5 1:4	1:1 1:2	5:3 0:1	4:2 1:1	3:2 3:0	X	0:3 3:1	0:1 6:1	2:2 1:2	3:3 4:1	2:1 2:2	26	22	49:53	8	6	12	12	9
10. Górnik Miedzianka	2:4 0:1	0:6 0:5	1:4 1:1	1:1 0:1	3:1 0:3	3:0 0:2	0:1 2:1	0:3 2:2	3:0 1:3	X	2:0 0:2	1:3 4:0	3:0 1:5	2:2 5:2	26	20	37:53	8	4	14	7	10
11. Victoria Skalbmierz	1:1 3:1	0:1 1:1	0:2 0:3	1:1 0:3	2:3 0:7	4:2 1:6	0:2 0:3	1:1 0:1	1:0 1:6	0:2 2:0	X	2:5 2:1	1:4 3:0	3:2 4:2	26	20	33:60	8	4	14	b	12
12. Piaskowianka Piaski	1:2 0:2	0:3 0:3	1:2 0:1	0:2 4:4	3:1 0:5	3:1 2:3	2:2 1:2	0:3 1:4	2:2 2:1	3:1 0:4	5:2 1:2	X	1:2 5:4	6:3 4:2	26	19	47:63	8	3	15	6	7
13. Nidzianka Makoszyn	1:3 0:9	1:1 0:4	1:0 2:5	1:5 0:3	0:2 0:5	1:3 1:3	1:1 0:3	1:0 1:1	3:3 1:4	0:3 5:1	4:1 0:3	2:1 4:5	X	2:1 1:1	26	17	33:71	6	5	15	B	6
14. Politechnika Kielce	1:6 0:3	1:4 0:4	2:1 1:4	0:1 3:2	0:2 0:1	1:2 1:3	2:1 1:2	1:2 2:3	1:2 2:2	2:2 2:5	2:3 2:4	3:6 2:4	1:2 1:1	X	26	9	34:72	3	3	20	10	14

• W czapeczkach „Echa Dnia"
• Najwięcej z Budowlanych

Młodzież jedzie na Olimpiadę

Młodzi lekkoatleci z województwa kieleckiego wyjeżdżają dzisiaj do Poznania, gdzie wystartują w Olimpiadzie Młodzieży uznawanej też za nieoficjalne Mistrzostwa Polski juniorów młodszych. Firmowe czapeczki dla naszej ekipy ufundowała redakcja „Echa Dnia".

Do Poznania wyjeżdża 27 osób. Oto skład: **Barbara Strzelecka** - 100 m ppł., 4 x 100 m; **Agnieszka Szrek** - 300 m ppł. 4 x 100 m; **Joanna Dudała** - oszczep; **Anna Soczomska** - 1500 m; **Artur Pedrycz** - 110 m ppł., wzwyż, 4 x 100 m; **Dominik Kij** - 400 m ppł., 4 x 100 m; **Leszek Strączyński** - 10-bój; **Piotr Człeczyński** - 2000 m z przeszk.; **Paweł Kępa** - wzwyż; **Artur Knez** - młot i dysk; **Mariusz Puchała i Paweł Kopeć** - młot; **Konrad Jasiński** - 800 m /wszyscy z Budowlanych Kielce/, **Marta Cedro** - 7-bój; **Marcin Lewandowski, Artur Kołodziejczyk, Łukasz Wojtczak** - 10-bój /wszyscy Novi Bis Kielce/. **Agnieszka Mazurek** - 100 m ppł., 300 m ppł.; **Edyta Ciszek** - 1500 m /Olimp Końskie/. **Przemysław Hoyer, Grzegorz Jungiewicz, Piotr Cielebąk, Michał Gaweł, Paweł Ziomek, Paweł Dryjas** - sztafety 4 x 100 i 4 x 400 /Ostrovia Ostrowiec Św./, **Małgorzata Rymarczyk** - 800 m, **Mariusz Kroner** - 2000 m z przeszk. /STS Skarżysko/.

Zawody na stadionie Olimpii potrwają od piątku do niedzieli. Sportowcom będzie towarzyszyła reporterka „Echa dnia".

/SW/

Chołuj w Granacie

Jak dowiedzieliśmy się nieoficjalnie, działacze Granatu Skarżysko nie będą wypożyczać piłkarza swej III-ligowej drużyny **Tomasza Chołuja.** Przedłużeniem wypożyczenia była zainteresowana **Bucovia Bukowa,** w której Chołuj grał przez ostatni sezon. /PK/

W piątek ostateczne rozmowy

Próbne gry

Wczoraj nasze drużyny piłkarskie rozegrały kilka spotkań sparingowych. Oto wyniki:

Star Starachowice - Granat Skarżysko 2:5 /1:3/. **Ronduda, Barański - Ślusarczyk 2, Siudek, Przybycień, Jankowski.**

Piotrcovia Piotrków Trybunalski - Błękitni Kielce 1:2 /0:0/. **Warchoł** 65 - **Dziubel 72, Dziubek 83.**

Hetman Włoszczowa - Goliat Kłomnice 3:0 /2:0/. **Kościołek 2, Szwajkowski.**

***

Dziś o godz. 11 odbędzie się sparingowy mecz kieleckiej **Korony z Karpatami Krosno.**

***

Prawdopodobnie w piątek dojdzie do kolejnego spotkania w sprawie współpracy i kieleckich klubów **Korony i Błękitnych.** Jak zapewniają działacze obydwu klubów, do omówienia zostały rozbieżności natury formalnej i teraz ruch należy do władz miasta. Jeśli miasto zaproponuje odpowiednie warunki, przede wszystkim finansowe, to nie powinno być problemów z fuzją. Jednak o wszystkim zadecyduje spotkanie z władzami Kielc i propozycji jaką przedstawią klubom.

/MIR/

Kontuzja prezesa

Groźnej kontuzji uległ przebywający na obozie szkoleniowym z młodymi piłkarzami w Łopusznie wiceprezes i szef wyszkolenia kieleckiego OZPN Bogumił Gozdur. Podczas demonstrowania elementów techniki gry w piłkę nożną młodym futbolistom B. Gozdur zerwał ścięgno Achillesa. Po udzieleniu pierwszej pomocy, został przewieziony do szpitala na Czarnowie, gdzie dziś zostanie poddany operacji. /MIR/

Pechowa ostatnia seria

Brąz Klepacz

Zawodniczka Świtu Starachowice Katarzyna Klepacz zdobyła brązowy medal strzeleckich mistrzostw Polski juniorek w kategorii pistoletu sportowego /30+30 strzałów/ podczas zawodów rozegranych we Wrocławiu.

Starachowiczanka przed strzelaniami finałowymi miała najlepszy rezultat - **573** pkt., ale w decydującej rozgrywce strzelała już nieco gorzej, uzyskała **92,7** pkt., co dało jej trzecie miejsce. Ponadto Kasia uplasowała się na czwartym miejscu w konkurencji pistoletu pneumtycznego /40 strzałów/. Także czwarte miejsce zajęli we Wrocławiu inni starachowiczanie - **Ewa Kasperska** w strzelaniach z karabinka pneumatycznego do ruchomej tarczy /40 strzałów/ oraz **Arkadiusz Jaroszek** w konkurencji pistoletu szybkostrzelnego /30+30/. /PK/

Przy piłce Dariusz Dziubek. Fot. S. Stachura

Czwarta runda kierowców

W Starachowicach odbyła się czwarta runda organizowanej przez tamtejszy oddział Automobilklubu Kieleckiego „Ligi Kierowców". Wygrał ją **Dariusz Nobis**, a kolejne miejsce zajęli: **Waldemar Zgliński, Radosław Zdunek, Piotr Pomorski, Sebastian Kutyła i Janusz Mielczarek.** W klasyfikacji generalnej po czterech rundach prowadzi **Michał Herc** - 37 pkt., przed **Dariuszem Nobisem** - 33 pkt., **Waldemarem Zglińskim** - 29 pkt., **Sebastianem Kutyłą** - 28 pkt., **Radosławem Zdunkiem** - 26 pkt., **Piotrem Pomorskim** - 17 pkt. /PK/

Dziękują sponsorom

Aeroklub Kielecki, który w ostatnie sobotę i niedzielę organizował XIV Ogólnopolskie Świętokrzyskie Zawody Spadochronowe, dziękuje sponsorom zawodów wśród których znaleźli się: Urząd Wojewódzki i Urząd Miejski w Kielcach, Komenda Wojewódzka Straży Pożarnej, Szkolny Ośrodek Sportowy, Radio „Kielce", Kielecka Spółdzielnia Mieszkaniowa, Browar „Kielce" i „Echo Dnia". W uzupełnieniu informacji podajemy skład zwycięskiej drużyny z Kielc: **Dariusz Kasperek, Jerzy Domagała, Roman Kulis.** /S/

Pusta bramka Pogoni Miechów

Mają pierwszoligowca

Dziś o godz. 17 piłkarze Pogoni Miechów rozegrają pierwszy z cyklu sparingów w ramach przygotowań do sezonu. Przeciwnikami podopiecznych trenera Leszka Tobika będą piłkarze Dalinu Myślenice. Skład Pogoni jest właściwie już skompletowany. Brakuje jedynie obsady na bramce. Jak już informowaliśmy broniący w poprzednim sezonie bramki Pogoni - Nobis wrócił do Granatu, a drugi bramkarz, Nastarowski odbywa służbę wojskową.

Oprócz Nobisa z drużyny odszedł także **Dariusz Kozioł** /rozpoczął studia i będzie grał w Raciborzu/. W nadchodzącym tygodniu powinny zostać załatwione wszystkie formalności związane z definitywnym przejściem do Pogoni, graczy Cracovii, **Roberta Leśniowolskiego i Janusza Ślazika.** Prawdopodobnie Pogoń zapłaci należność za obu tych zawodników w czterech ratach. Na dobrej drodze są też starania, aby wypożyczyć na rok zawodnika Wisły Kraków, mającego za sobą grę w I lidze, 23-letniego napastnika, **Artura Barwiołka.** W Miechowie trenuje **Byrski** grający ostatnio w Błękitnych Kielce. Bramkostrzelny napastnik, **Kazieczko** odbywający służbę wojskową, być może zostanie przeniesiony do jednostki w Krakowie i będzie mógł wzmocnić Pogoń. Największym problemem trenera i działaczy jest brak bramkarza. Trener Tobik liczy, że w bramce stanie 22-letni **Sebastian Nastarowski.** /MIR/

Brydż odłożony

Cotygodniowy kącik brydżowy wyjątkowo dziś się nie ukazał. Zapraszamy do treningu za tydzień.

http://sbc.wbp.kielce.pl

Echo SPORTOWE

Pół miliarda za wypożyczenie Mieczysława Ożoga do Siarki?

Tydzień na rozmowy

Działacze sekcji piłki nożnej Siarki Tarnobrzeg czynią starania, aby na najbliższy sezon wypożyczyć ze Stali Stalowa Wola 28-letniego pomocnika tego zespołu Mieczysława Ożoga.

Jak się dowiedzieliśmy w tarnobrzeskim klubie odbyły się już wstępne rozmowy. Nie było dużych rozbieżności co do kwoty transferowej za byłego kapitana i najlepszego w ubiegłym sezonie zawodnika hutniczej jedenastki. Wiceprezes Siarki **Wojciech Jugo** zapewnił nas, że jeszcze w tym tygodniu kierownictwo „siarkowego" zespołu będzie czyniło starania, aby doszło do kolejnego spotkania. Wtedy Siarka chce sfinalizować rozmowy w sprawie wypożyczenia wychowanka Sparty Jeżowe grającego przez dziesięć lat w barwach Stali Stalowa Wola.

Nieoficjalnie dowiedzieliśmy się, że kierownictwo Zakładowego Klubu Sportowego Stal żąda za wypożyczenie na jeden sezon Mieczysława Ożoga kwoty pół miliarda starych złotych. Wiceprezes Siarki i zarazem kierownik sekcji piłki nożnej tego klubu informację jakoby za wypożyczenie tego piłkarza w rachubę wchodziła wspomniana wyżej kwota skwitował stwierdzeniem: - Nie potwierdzam i nie zaprzeczam. Piłkarz zapytany, kiedy można spodziewać się finalizacji jego przejścia do Siarki odpowiedział: - Myślę, że do końca tego tygodnia lub na początku przyszłego.

/NOR/

Do Niemiec za wcześnie

Stokowiec w Iławie

Nie chciany w kieleckich klubach piłkarz, Piotr Stokowiec należał do najlepszych zawodników II-ligowego FC Piaseczno w minionym sezonie. Nic dziwnego, że zainteresowała się nim warszawska Legia. Mistrz Polski uznał jednak, że Piotr jest jeszcze za słabym graczem. Była też propozycja z klubu III ligi niemieckiej. Stokowiec wybrał jednak Iławę, gdzie przenosi się zespół FC Piaseczno. Na pierwszym miejscu postawił sprawę zrobienia magisterium na warszawskiej AWF, uznając, że czas na zarabianie dużych pieniędzy jeszcze przyjdzie. /S/

Wojewoda jest nieugięty

Legia ...Łódź?

- Mecz rundy wstępnej o Puchar Europy między piłkarzami Legii Warszawa a IFK Goeteborg 9 sierpnia zostanie rozegrany najprawdopodobniej na stadionie Widzewa Łódź. Poinformowało o tej propozycji kierownictwo Legii podczas środowej konferencji prasowej. Przedstawiciele stołecznego klubu dodali, iż jest to konieczność wynikająca z obowiązującej decyzji wojewody warszawskiego o zamknięciu stadionu Legii.

Stadion przy ulicy Łazienkowskiej został zamknięty po ekscesach chuligańskich podczas meczu finałowego o Puchar Polski między Legią a GKS Katowice, rozegranego 18 czerwca br.

Na obiekcie Legii trwają obecnie prace. Zniszczenia /szacowane na 1 mld starych złotych/ w 90 procentach zostały usunięte. Pułkownik Sławomir Wójcik poinformował, że obecnie wzmacniane są tzw. siedziska /krzesełka/ - 7 tys. Między trybunami a płytą boiska zostanie zainstalowane nowe ogrodzenie o wysokości do 4,5 m.

- W ten sposób zamierzamy spełnić jeden z wymogów wojewody. Wymaga to jednak czasu, około 1,5 miesiąca. No i pieniędzy /szacujemy, że ponad 4 mld starych złotych/. Co do monitoringu /drugi wymóg wojewody/ - również sprawa wymaga czasu na np. zorganizowanie przetargu, wykonanie prac.

Na razie wiadomo, że mecz z IFK Goeteborg ma zostać rozegrany w Łodzi /kierownictwo Legii podkreśla wielkie zrozumienie ich trudności, okazane przez Widzew/, chociaż propozycje udostępnienia swego stadionu Legii nadeszły do stołecznego klubu także z Lublina, Lubina, Szczecina... Natomiast mecze ligowe drużyna mistrza Polski, jako gospodarz, zamierza rozgrywać na innych stołecznych obiektach: Polonii, Hutnika, Gwardii.

Tomasz Brożyna z "brązem", Kazimierz Stafiej piąty

BOCIAN JAK STRZAŁA

Tomasz Brożyna z grupy DEK Meble/Cyclo Korona Kielce zdobył wczoraj w Miliczu koło Wrocławia brązowy medal kolarskich mistrzostw Polski w jeździe indywidualnej na czas. Inny kielczanin - Kazimierz Stafiej zajął 5 miejsce. Mistrzem Polski został po raz drugi z rzędu Bernard Bocian z ekipy Lech Browary Wielkopolskie Poznań.

Brożyna był powszechnie uważany za faworyta wczorajszej jazdy. Tym bardziej gdy okazało się, że na starcie nie staną groźni rywale - **Dariusz Baranowski** rozchorował się na „wiatrówkę", a **Piotr Wadecki** miał tuż przed wyścigiem upadek. „Brożka" wyjechał jednak na trasę odczuwając jeszcze mocno skutki infekcji, którą przeszedł podczas Wyścigu Dookoła Nadrenii. Na półmetku 39-kilometrowej trasy miał jeszcze tylko 8 sekund straty do Bociana, potem - jak twierdzą obserwatorzy - jechał głównie dzięki sile woli. Systematycznie tracił sekundy do poznaniaka, a na mecie okazało się, że lepszy czas „wykręcił" jeszcze rewelacyjny młody zawodnik **Krzysztof Szafrański** z Moto Jelcz Laskowice. Srebrnego medalu zdobytego przed rokiem nie udało się więc Brożynie obronić.

Nadspodziewanie dobrze radził sobie na miliczowskiej szosie drugi ze startujących tam kielczan - **Kazimierz Stafiej.** Nie jest on uważany na specjalistę od samotnej walki z czasem, choć przed rokiem zajął w mistrzostwach Polski 7 lokatę. Pod Wrocławiem pojechał jeszcze lepiej, uzyskał **5** rezultat, tracąc do **Bociana 2.03 min.**

Wyścig ten był rozgrywany w bardzo trudnych warunkach, powietrze było „ciężkie", momentami wiał silny boczny wiatr, było bardzo gorąco. Kolumna kolarzy przeniesie się teraz pod Wałbrzych, gdzie w sobotę odbędą się **Górskie Mistrzostwa Polski. Stafiej broni w nich złotego, a Brożyna brązowego medalu.**

Wyniki mistrzostw Polski w jeździe indywidualnej na czas: **1. Bernard Bocian** /Lech Browary Wielkopolskie Poznań/ - **47.11 min., 2. Krzysztof Szafrański** /Moto Jelcz Laskowice/ - strata **0.15 min., 3. Tomasz Brożyna** /DEK Meble/Cyclo Korona Kielce/ - strata **0.23 min., 4. Grzegorz Wajs** /PKS Land Rower Legia Warszawa/ - strata **1,21 min., 5. Kazimierz Strafiej** /DEK Meble/Cyclo Korona Kielce/ - strata **2.03 min.** /PK/

Dżakarta bez kielczan

Polski Związek Łuczniczy ogłosił składy naszych reprezentacji na mistrzostwa świata seniorów, które w dniach 30 lipca - 6 sierpnia odbywać się będą w stolicy Indonezji - Dżakarcie.

Do Azji nie wyjedzie żaden z łuczników z naszego regionu, choć duże szanse na to mieli dwaj zawodnicy Stelli Kielce - **Robert Marcinkiewicz** i **Arkadiusz Ponikowski.** Na zawodach kwalifikujących na mistrzostwa spisywali się jednak nieco słabiej i ostatecznie do Dżakarty wyjadą: kobiety - **Joanna Nowicka** /Mewa Kołobrzeg/, **Katarzyna Klata** /Mazowsze Teresin/, **Marta Prus** /Drukarz Warszawa/, **Magdalena Bielecka** /Płaszowianka Kraków/; mężczyźni - **Jacek Gilewski, Sławomir Napłoszek** /obaj Marymont Warszawa/, **Robert Salach** /MRKS Gdańsk/, **Paweł Szymczak** /Łączność Bydgoszcz/.

/PK/

Pijanowski gra w golfa

W Rajszewie koło Jabłonnej odbył się turniej o puchar "Playboy'a" Zwyciężył Tim Hyland. Na zdjęciu znany z teleturniejów Wojciech Pijanowski trafia do dziury.

Fot. PAP/CAF

Porozumienie w sprawie Gorszkowa

Wczoraj odbyły się wstępne rozmowy pomiędzy Leszkiem Musiałem i działaczami Błękitnych Kielce, dotyczące warunków zmiany barw klubowych przez Łukasza Gorszkowa.

Przypomnijmy, że prawo do podpisywania transferów w imieniu Gorszkowa ma Leszek Musiał, a Błękitni mają zagwarantowane 20 procent wartości kontraktu. Kierownik sekcji piłki nożnej Błękitnych **Mirosław Malinowski** powiedział nam: - Osiągnęliśmy wstępne porozumienie w sprawie warunków przejścia Gorszkowa do innego klubu. Dziś rozmawialiśmy o warunakch finansowych, a w piątek powinniśmy sprawę zamknąć."

Gorszkow, który ostatnio występował w Wiśle Kraków prawdopodobnie będzie grał w GKS Tychy.

/MIR/

Ryszard Augustyn czeka na wizytę u lekarza kadry

Moje kolana są do wymiany

Jeden z najbardziej utytułowanych polskich motocyklistów, zawodnik Radomskiego Towarzystwa Motorowego - Ryszard Augustyn nie wystartuje w tegorocznych Mistrzostwach Świata w rajdach enduro. Powodem jest kontuzja kolana.

- Moje nogi, a szczególnie kolana, są zdruzgotane po wielu latach startów w rajdach motorowych - powiedział nam Ryszard Augustyn. - Najchętniej, gdyby się dało, to bym je wymienił. Ból bardzo mi dokucza i nie mogę nawet chodzić. Niezwłocznie muszę spotkać się z lekarzem kadry narodowej **Michałem Pańką.** Musi coś pomóc, w przeciwnym razie, będę zmuszony chyba zakończyć karierę. Wszystko zaczęło się w tym roku, tak bardzo dla mnie pechowym. Mam jednak nadzieję, że uda się wyleczyć kontuzje i w przyszłym roku ponownie pokazać się na motorowych trasach.

/W.Ł./

W peletonie "Tour" jest smutno

ETAP PAMIĘCI

Nie było ścigania na trasie 16 etapu Tour de France z Tarbes do Pau długości 237 km. Kolarze złożyli hołd Włochowi Fabio Casartellemu, który zginął na 15 etapie.

Przed startem uczestnicy uczcili pamięć swego kolegi minutą ciszy. Postanowili także, że wszystkie premie za ten etap przekażą wdowie po Casartellim. Dyrekcja Touru podwoiła tę stawkę i uzbierano w ten sposób **90 tys.** dolarów. Tempo jazdy było bardzo wolne /34 km na godz./, nie było żadnych prób ucieczki. Kilkanaście kilometrów przed metą na czoło peletonu wyjechali koledzy Włocha z grupy **Motorola.** W pewnym momencie Amerykanin **Luois Armstrong** z tej grupy złapał „gumę". Peleton niemal stanął w miejscu i za chwilę kolarz ten znów był na czele grupy. Kilometr przed metą szóstka z Motoroli odjechała od peletonu i bez finiszu ukończyła najsmutniejszy etap w tegorocznym Tour.

/PK/

W SKRÓCIE

* Na trwających w Atenach mistrzostwach świata juniorów w koszykówce, w grupie zespołów walczących o miejsca 1-8 padły następujące rozstrzygnięcia: **Litwa - Argentyna** 71:66, **Australia - Hiszpania** 77:69, **Grecja - USA** 98:78, **Chorwacja - Francja** 68:53.

* Na mityngu lekkoatletycznym w Salamance w skoku w dal Kubańczyk **Ivan Pedroso,** uzyskał odległość 8,71 m.

/J/

DUŻY LOTEK
9, 25, 27, 30, 34, 48
EXPRESS LOTEK
5, 6, 17, 38, 39

Echo Dnia

Dyrektor wydawnictwa: Andrzej MAJCHER (tel. 68-00-43). Redaguje kolegium: Jerzy CHROBOT - redaktor naczelny, (68-00-12), Stanisław WRÓBEL - sekretarz redakcji, Paweł MIJAS, Krzysztof KOWALIK - zastępcy sekretarza redakcji (tel. 68-22-08). Adres redakcji: 25-953 Kielce 12, skr. 163, ul. Targowa 18, fax: 68-22-18. Działy: informacji - tel. 68-00-88, publicystyczny - tel. 68-58-73, łączności z czytelnikami oraz sportowy - tel. 68-22-09 oraz 68-22-19, Biuro Reklam i Ogłoszeń Kielce, ul. Targowa 18 - tel. 32-16-21, fax 32-45-40, oddział radomski: kierownik redakcji Stefan MŁODAWSKI, 26-600 Radom, ul. Żeromskiego 65, tel. 235-19, 60-04-70, 231-36 w. 60, 66, oddział tarnobrzeski: kierownik redakcji Kazimierz LESIECKI, ul. Moniuszki 5/34, tel. 23-26-02, oddział w Sandomierzu, ul. Mickiewicza 17A, tel. 32-10-69, oddział w Stalowej Woli, ul. 1 Sierpnia 12, p. 114 (I piętro), tel. 42-67-17, oddział w Końskich , ul. 1 Maja 22, tel. 12-36-26. Redakcja nie odpowiada za treść reklam i ogłoszeń. Rok XXI, ISSN 0137-902X, nr indeksu 350087. Prenumeratę kwartalną i miesięczną prowadzą wszystkie oddziały „Ruch" i urzędy pocztowe. Redakcja nie zwraca tekstów nie zamówionych oraz zastrzega sobie prawo ich redagowania i skracania.

WYDAWCA: „Echo Press" - SA. Kielce ul. Targowa 18. Druk: Prasowe Zakłady Graficzne - „Drogowiec" Sp. z o.o. Kielce ul. Sienna 2

2080 0017

Red. prowadzący PAWEŁ MIJAS
Red. depeszowy CZESŁAW KUŚMIERSKI

http://sbc.wbp.kielce.pl