ob 749/97
EGZEMPLARZ OBOWIĄZKOWY
WBP w Kielcach

Echo Dnia

WYDANIE KIELECKIE 2

Poniedziałek, 10 lutego 1997 r. Nr 34 (6261) Cena 60 groszy

W NUMERZE: Mieszkańcy okolic Przysuchy boją się nadajnika radiowego - czytaj na stronie 2

Szkolna „maryśka"

Ostatnia nowelizacja kodeksu karnego za przestępstwo uznaje nie tylko handel, produkcję, ale też posiadanie środków odurzających. W województwie kieleckim w ubiegłym roku 9 osobom postawiono zarzut udostępniania innym i czerpania zysków z handlu narkotykami. Grozi im do 10 lat pozbawienia wolności. Kilkunastu rolników skazano za nielegalną uprawę maku. Grzywny i wyroki w zawieszeniu nie odstraszają plantatorów.

Czytaj na stronie 8

● Zdenerwowany sąsiad zaczął strzelać
● Drugie w ciągu dwóch dni podpalenie drzwi

POŻAR W WIEŻOWCU

Koszmarną noc przeżyli z piątku na sobotę mieszkańcy wyższych kondygnacji jednego z wieżowców przy ulicy Czarnowskiej w Kielcach.

Nieznani, jak na razie, sprawcy podpalili drzwi wejściowe do jednego z mieszkań. Jego lokatorzy zachowali przytomność umysłu, bo widząc co się dzieje, nie otworzyli drzwi, co spowodowałoby przerzucenie się ognia do zajmowanego przez nich lokalu, a wzywali pomocy przez balkon i budzili sąsiadów uderzając w kaloryfery. Przyniosło to oczekiwany rezultat, drzwi ugasili sąsiedzi przed przybyciem straży pożarnej. Temperatura była tak wysoka, że stopiła się klamka u drzwi, zajęły się nawet lamperie na ścianach. Wskazywać to może na użycie przez podpalaczy jakiegoś chemicznego środka zapalającego.

Emocji dodał fakt, że jeden z sąsiadów ruszając na ratunek oddał trzy strzały z pistoletu. Wraz ze strażą pożarną zjechały więc błyskawicznie do bloku liczniejsze niż przy zwykłych interwencjach patrole policji. Jak się okazało, dzielny sąsiad strzelał z kupionego w Czechach pistoletu startowego, łudząco przypominającego prawdziwą broń.

Jak twierdzą lokatorzy z tej kondygnacji, podpalone mieszkanie zajmuje młoda rodzina z dwójką dzieci i trudno domyślać się powodu podpalenia.

Noc wcześniej podobny przypadek miał miejsce na VIII piętrze wieżowca przy ulicy Hanki Sawickiej. Tam przynajmniej można przypuszczać, że przyczyną podpalenia drzwi była zemsta na lokatorach, którzy wcześniej poprosili o interwencję Straż Miejską, gdy na klatce schodowej rozrabiała grupa wyrostków.

Aleksander PIEKARSKI

Fot. A. Piekarski

Spalone drzwi w wieżowcu przy ul. Czarnowskiej w Kielcach.

Świętokrzyska Agencja Rozwoju Regionu domaga się stu tysięcy dolarów

Gmina Kielce idzie do sądu

Do Sądu Arbitrażowego przy Krajowej Izbie Gospodarczej w Warszawie został skierowany w piątek pozew przeciwko gminie Kielce o wypłacenie na rzecz Świętokrzyskiej Agencji Rozwoju Regionu 100 tysięcy dolarów wraz z odsetkami i kosztami procesu z tytułu niedotrzymania warunków umowy.

Umowa, objęta klauzulą poufności, pomiędzy gminą Kielce a ŚARR podpisana została przez prezydentów Bogusława Ciesielskiego i Zenona Rodaka 31 lipca minionego roku bez wiedzy pozostałych członków Zarządu Miasta. Przedstawiciele miasta zobowiązali się w niej do głosowania na Zgromadzeniu Wspólników Centrum Targowego Kielce za przyznaniem ŚARR uprzywilejowanych w głosie udziałów w podwyższonym kapitale spółki. Pomimo zaciągniętego w porozumieniu zobowiązania miasto nie wywiązało się z zawartych w nim warunków, głosując 18 grudnia ubiegłego roku za przyjęciem oferty „Exbudu", co do objęcia uprzywilejowanych udziałów, zrywając tym samym podpisaną z ŚARR umowę.

Za niewykonanie postanowień umowy przewidziano kary w wysokości 100 tysięcy dolarów. Zawiadomienie o wszczęciu postępowania przez Sąd Arbitrażowy przeciwko gminie Kielce wpłynie do Urzędu Miasta prawdopodobnie jeszcze przed czwartkową sesją Rady Miejskiej.

/WiDa/

Siekierą wybijał szyby posterunku

Złodziej w samochodzie

Włamania do sklepów, kiosków „Ruchu", kradzieże kieszonkowe, włamania do piwnic - tych przestępstw było od piątku do niedzieli najwięcej. Skradziono 6 samochodów, włamano się do 19 pojazdów, ginęły głównie radioodtwarzacze i kasety. Wydarzyło się 8 wypadków drogowych, w Izbie Wytrzeźwień weekend spędziło 66 pacjentów. Straż pożarna nie odnotowała ani jednego zgłoszenia.

W piątek w Parszowie na bardzo śliskiej, oblodzonej jezdni doszło do wypadku, w którym uczestniczyły dwie ciężarówki. Samochód „man" z naczepą wpadł w poślizg, zjechał z szosy i znalazł się w lesie za poboczem.

DOKOŃCZENIE NA STR. 2

BAL NAD BALE

Fot. G. Romański

Rywalizacja o tytuł Króla Balu była zacięta: w workach Jan Podraza, Janusz Baryła i Henryk Długosz.

Do białego rana rozbrzmiewały muzyką sale Wojewódzkiego Domu Kultury w Kielcach w ostatnią sobotę karnawału na tradycyjnym VI Kieleckim Balu Roku. Bawiło się ponad dwustu gości.

Czytaj na stronie 12

Aby znaleźć się na liście, trzeba mieć staż

Partyjna młodość

- Gdy byłem młody też wolałem bawić się z przyjaciółmi niż zastanawiać nad budżetem państwa - tłumaczy małe zainteresowanie młodzieży działalnością polityczną Józef Szczepańczyk, wiceprezes Zarządu Wojewódzkiego PSL w Kielcach.

Józef Szczepańczyk szacuje, że spośród wszystkich członków PSL w województwie kieleckim zaledwie 12 proc. stanowią ludzie do 35 roku życia.

W Unii Pracy działaczy, którzy nie przekroczyli jeszcze trzydziestki, jest ok. 20 proc.

- Nie jest pod tym względem najgorzej, choć wciąż staramy się, aby przyciągnąć młodych do siebie - mówi Andrzej Ordysiński, przewodniczący Rady Okręgu UP w Kielcach. - Wiek nie ma znaczenia przy wyborze do władz partii - w 5-osobowym zarządzie dwie osoby nie mają jeszcze 30 lat.

Działające przy Unii Wolności Stowarzyszenie Młodych Demokratów zrzesza ok. 30 członków w Kielcach i 20 w Starachowicach. Przeciętna wieku unitów na Kielecczyźnie wynosi ok. 40 lat. Zadowolony z zainteresowania młodych działalnością polityczną jest Henryk Góźdź, szef okręgu KPN Obóz Patriotyczny, który twierdzi, że spośród 340 uczestników, kandydatów i członków rzeczywistych - 35 proc. to osoby, które nie przekroczyły 25 lat.

- Młodzi to najbardziej aktywna część naszej partii.

W SdRP w Kielcach 45 proc. to ludzie do 30 roku życia, w całym województwie jest ich mniej - ok. 30 proc. Działająca przy tej partii Socjaldemokratyczna Frakcja Młodych zrzesza 450 członków.

Szczególnie chętnie partie otwierają swoje podwoje przed młodymi ludźmi w czasie kampanii wyborczych, gdy trzeba zająć się promocją kandydatów, rozklejać plakaty, zbierać na ulicach podpisy, rozdawać ulotki. Ale na to, by pojawić się na listach wyborczych, 25- lub 30-latek musi poczekać, aż - jak to mówią doświadczeni działacze - okrzepnie politycznie.

- Chyba za wcześnie byśmy kandydowali do parlamentu - twierdzi Tomasz Zawada, szef Socjaldemokratycznej Frakcji Młodych. - Po co tam się spieszyć, skoro będzie się tylko maszynką do głosowania.

Agata NIEBUDEK

TOWARZYSTWO UBEZPIECZENIOWE
COMPENSA
SZCZEGÓŁY W ŚRODKU
PEUGEOT - sama przyjemność!
RITA MOTORS KONTYNGENT 97
Kielce, ul. Domaszowska 52
tel. (041) 368-12-35 (36), 344-30-10
PEUGEOT PARTNER
SERWIS CZĘŚCI RATY LEASING
PM/22
TELEFON interwencyjny
KIELCE 368-22-19
POLONEZY
ATU, CARO, TRUCK, CARGO
oraz LUBLINY I ŻUKI
NEXIA, TICO, ESPERO
NA KARCZÓWKOWSKIEJ 11A
MOTOZBYT, KIELCE, TEL. (041) 368-44-44
RATY, LEASING, PRZELEW itd.
23/PM

http://sbc.wbp.kielce.pl

Mieszkaniec Czarnowa w Kielcach wyrzucił psa przez okno

OKRUCIEŃSTWO DO KOLEGIUM

Ostatnio wiele się słyszy o przypadkach znęcania się nad zwierzętami, bestialskim ich traktowaniu. Sprawcy tych okrutnych czynów zazwyczaj nie są karani, a tylko niewielki odsetek takich przypadków trafia do sądu.

W Prokuraturze Rejonowej w Kielcach nie toczy się żadna sprawa dotycząca maltretowania zwierząt. W roku ubiegłym również takiej nie było. — Wynika to najprawdopodobniej z tego, że ludzie nigdzie tych przypadków nie zgłaszają. Nie można powiedzieć, że ten problem nie istnieje, więc planujemy w najbliższym czasie wiele kontroli — powiedziała zastępca prokuratora rejonowego Małgorzata Bąkowa.

W Kolegium do Spraw Wykroczeń w Kielcach toczy się obecnie jedna sprawa dotycząca okrutnego traktowania zwierząt. Mieszkaniec Czarnowa wyrzucił swojego psa przez okno. Nie została ona jeszcze zakończona, ponieważ nie można doręczyć wezwania oskarżonemu.

W Starachowicach i Włoszczowie w kolegiach nie było żadnych spraw dotyczących maltretowania zwierząt. Również w Miechowie ostatni taki przypadek wydarzył się kilkanaście lat temu. Tylko w Ostrowcu Świętokrzyskim zanotowano jeden incydent. Dotyczy on maltretowania psa. W tym przypadku jeszcze nie zapadło konkretne rozstrzygnięcie.

Do Schroniska dla Bezdomnych Zwierząt w Kielcach sporadycznie trafiają maltretowane zwierzęta. — Z drastycznymi przypadkami pobicia nie spotkaliśmy się już dawno. Kilka lat temu trafił do naszego schroniska kot z wypalonymi oczami i sierścią. Przypadek ten zgłosili mieszkańcy jednego z kieleckich osiedli. Zwierzę niestety musieliśmy uśpić — powiedziała kierownik schroniska Anna Sikorska.

Mateusz DUDZIK

To nie ci Ukraińcy

Wczoraj Polska Agencja Prasowa i Radio „Zet" podały, że w Bydgoszczy ujęto trzech młodych Ukraińców podejrzanych o bandycki napad na właściciela kantoru wymiany walut w Radomiu.

Jak się jednak dowiedzieliśmy w Komendzie Wojewódzkiej Policji w Radomiu, zatrzymani nie mają nic wspólnego z napadem i pomyłkowo powiązano ich ze sprawą kantoru.

Jak informowaliśmy w sobotnim „Echu", Sąd Rejonowy w Radomiu wydał nakaz aresztowania mężczyzny podejrzewanego o napad na kantor.

(JOL, PAP)

Fot. A. Piekarski

Zabawa na parkiecie kieleckiej hali widowiskowo-sportowej.

Bawiło się ponad 500 dzieci

Karnawał w hali

Ponad 500 dzieci uczestniczyło w balu karnawałowym,, w hali widowiskowo-sportowej przy ul. Żytniej w Kielcach. Impreza pod hasłem „Ostatki '97" adresowana była do dzieci niepełnosprawnych, a zabawę zainicjowały Kieleckie Stowarzyszenie Charytatywne im. A. Schweitzera, Sejmik Samorządowy Województwa Kieleckiego, Polskie Stowarzyszenie na Rzecz Osób z Upośledzeniem Umysłowym, Urząd Miasta w Kielcach i Kielecki Oddział Polskiego Towarzystwa Autyzmu.

Przez trzy godziny dzieci tańczyły, śpiewały i oklaskiwały m.in. swoich kolegów z warsztatów terapii zajęciowej i ośrodków szkolno-wychowawczych z całego województwa. Bal rozpoczął zespół „Kielce". Wystąpił aktor Edward Kusztal, atrakcją były przeprowadzone przez strażaków pokazy pożarniczego sprzętu. Imprezę z werwą poprowadził Jarosław Łysek, wicedyrektor Kieleckiego Centrum Kultury - placówki, która bardzo zaangażowała się w organizację przedsięwzięcia. Honorowymi gośćmi byli przedstawiciele instytucji sponsorujących, m.in. Brygid Lemke, reprezentująca Stowarzyszenie im. A. Schweitzera z Niemiec. Harcerze z kieleckiego Hufca ZHP wystąpili na parkiecie w roli wodzirejów, a poeta Bogumił Wtorkiewicz, wcielił się w postać św. Mikołaja, rozdającego paczki.

Lista sponsorów jest tak długa, że nie sposób jej opublikować. Młodzi uczestnicy z warsztatów terapii zajęciowej z Kielc, Starachowic, Skarżyska, Jędrzejowa, Zgórska, Książa Wielkiego, Miechowa i z Buska-Zdroju podziękowali im własnoręcznie wykonanymi pracami plastycznymi.

Aleksander PIEKARSKI

Mają szybciej prywatyzować

Wojewoda sprzedaje

Zdecydowaną intensyfikację tempa procesów przekształceniowych w firmach podległych wojewodzie zapowiada na ten rok Wydział Rozwoju Gospodarczego Urzędu Wojewódzkiego w Kielcach.

Komercjalizacją mają być objęte trzy przedsiębiorstwa: Zakłady Wyrobów Kamionkowych „Marywil" w Suchedniowie, Kieleckie Zakłady Przemysłu Wapienniczego w Miedziance, o zakup których zabiega firma z Finlandii, oraz Zakłady Przemysłu Wapienniczego „Trzuskawica" w Sitkówce–Nowinach, którymi zainteresowani są inwestorzy z Niemiec i Belgii.

Kilka zakładów spełnia warunki do ich komercjalizacji z konwersją wierzytelności na akcje, m.in. Wytwórni Konstrukcji Stalowych „Huta Ostrowiec" w Ostrowcu, Przedsiębiorstwa Budownictwa Komunikacyjnego w Kielcach, a także Zakładów Ceramiki Budowlanej „Sołtyków" w Sołtykowie.

Siedem przedsiębiorstw ma być objętych prywatyzacją bezpośrednią: „Prema" z Kielc, Kieleckie Kopalnie Surowców Mineralnych, KPRI w Kielcach, Świętokrzyskie Przedsiębiorstwo Robót Drogowych, firma MAKADAM z Buska–Zdroju, „Budorem" z Kielc oraz Przedsiębiorstwo Usług Sprzętowo–Transportowych Budownictwa Kolejowego „Transkol" w Kielcach.

Poza tym tą samą metodą, a także na drodze likwidacji kontynuowane będą przekształcenia wobec 9 innych przedsiębiorstw podległych wojewodzie, których procedura prywatyzacyjna rozpoczęta została w ubiegłym roku. **/WTO/**

„Zbrojeniówka" znów protestuje

- Uznaliśmy, że sytuacja polskiego przemysłu obronnego jest dramatyczna. W celu ratowania branży postanowiliśmy odwiesić akcję protestacyjną zbrojeniowych i lotniczych - powiedział nam wiceprzewodniczący prezydium krajowej sekcji Andrzej Gargaś, szef „Solidarności" stalowowolskiej huty po piątkowych obradach w Rzeszowie Sekcji Krajowej Przemysłu Zbrojeniowego i Lotniczego NSZZ „Solidarność". - Zdecydowaliśmy się zorganizować w Warszawie manifestację. W podjętej uchwale związkowcy „zbrojeniówki" zarzucają władzom centralnym, że „realizowana przez rząd RP polityka prowadzi do likwidacji branży, a w konsekwencji uzależnienia armii od dostaw zagranicznych". Nie są realizowane strategiczne programy rozwojowe oraz brak jest realizacji programu restrukturyzacji przyjętego przez rząd w czerwcu ubiegłego roku.

Związkowcy żądają rozpoczęcia w trybie pilnym negocjacji w ramach sporu zbiorowego, natychmiastowego wydania rozporządzenia z listą przedsiębiorstw o szczególnym znaczeniu dla bezpieczeństwa państwa. **/krzt/**

Mieszkańcy okolic Przysuchy nie uwierzyli w argumenty prezesa

Wyprowadzony za maszt

Ponad 300 osób - głównie mieszkańców Ruskiego Brodu /woj. radomskie/ i okolicznych wsi - wzięło udział w sobotnim spotkaniu z prezesem Polskiego Radia Krzysztofem Michalskim i wicewojewodą radomskim Zbigniewem Gołąbkiem, dotyczącym budowy masztu radiowego z silnym nadajnikiem dla Programu I. Maszt miałby stanąć na terenie byłego poligonu wojskowego w Baryczy. Jeden ze zwolenników budowy masztu został wyprowadzony z sali.

Mieszkańcy wsi leżących w obrębie gmin Przysucha i Gowarczów od samego początku nie ukrywali, że masztu nie chcą. Już na wstępie „przywitali" wicewojewodę i prezesa wręczeniem kolejnego protestu - podpisanego tym razem przez ponad 150 osób. Wcześniej podobne pismo - podpisane przez ponad 250 osób - wicewojewoda otrzymał w poczcie napływającej codziennie do Urzędu Wojewódzkiego w Radomiu.

Atmosfera sobotniego spotkania była napięta. Jedna osoba, która zdecydowała się powiedzieć głośno, że wybudowanie masztu w Baryczy przyniesie gminom „więcej korzyści niż szkód" została przez przeciwników wyprowadzona z sali.

- Nie chcemy, aby nasze dzieci i ich dzieci były w przyszłości kalekami - twierdzili zebrani.

Swoje argumenty o szkodliwości promieniowania elektromagnetycznego emitowanego przez maszty radiowe popierali informacjami zawartymi w... podręcznikach szkolnych /warto zaznaczyć, że grupą najbardziej zagorzałych przeciwników budowy masztu w Baryczy byli niektórzy miejscowi nauczyciele/. - Nie ma absolutnie żadnego niebezpieczeństwa ani dla środowiska naturalnego, ani dla zdrowia mieszkańców - przekonywał prezes Michalski, który przedstawił stosowne dokumenty, zaznaczając przy tym, że normy polskie dotyczące budowy i lokalizacji masztów radiowych są 30 razy ostrzejsze niż na przykład w Kanadzie czy USA.

- Nie chcemy masztu i już - odpowiadali mieszkańcy.

Sobotnie spotkanie nie przyniosło żadnych efektów. Ustalono jedynie, że w ciągu najbliższych kilkudziesięciu dni grupa specjalistów jeszcze raz przeprowadzi ekspertyzę oddziaływania fal elektromagnetycznych na środowisko naturalne i zdrowie mieszkańców. Od jej wyników uzależniono, czy prezes Krzysztof Michalski i jego najbliżsi współpracownicy jeszcze raz przyjadą do Ruskiego Brodu porozmawiać z mieszkańcami.

Jarosław MAZURKIEWICZ

Fot. A. Piekarski

Z podziękowaniem dla Komendy Hufca ZHP za pomoc w przeprowadzeniu balu utkany przez dzieci gobelin wręcza przedstawiciel Warsztatów Terapii Zajęciowej przy ul. Krzyształowej.

VI MIĘDZYNARODOWE TARGI MOTORYZACYJNE
AUTO TOUR MARKET POLAND i MOTOTECH
EUROPEJSKIE PREMIERY
KONTYNGENT '97
samochody: osobowe, dostawcze, terenowe
akcesoria
20.02. - 23.02.1997
godz. 10.00 - 19.00
Centrum Targowe Kielce, ul. Zakładowa 1
AUTO TOUR MARKET POLAND
targi ubezpiecza
GWARANT S.A.
TOWARZYSTWO UBEZPIECZEŃ I REASEKURACJI
oficjalny przewoźnik
BRITISH AIRWAYS
najbardziej lubiana linia lotnicza w świecie
ogólnopolski patronat prasowy
RZECZPOSPOLITA
2697

Złodziej w samochodzie

DOKOŃCZENIE ZE STR. 1

Siła uderzenia była tak duża, że auto ścięło drzewo, które przewróciło się na jezdnię. Na nie wjechał ciężarowy „opel". Obrażeń doznał kierowca i pasażer „mana", oba pojazdy są w znacznym stopniu uszkodzone. W Modliszewicach jadący „dacią" Andrzej S. potrącił przebiegającego przez ulicę w niedozwolonym miejscu Leszka K. Pieszego odwieziono do szpitala. W Ostrowcu na ul. Waryńskiego 68-letnia kobieta wtargnęła na jezdnię wprost pod koła małego „fiata", doznając poważnych obrażeń. W Gnojnie kierowca „lublina" najechał na furmankę, której woźnica został ranny i przebywa w szpitalu. W Kielcach na ul. Jagiellońskiej Tomasz N. jadąc „maluchem" skręcił niespodziewanie w lewo i zderzył się z jadącym z przeciwnej strony innym „maluchem". Sprawca wypadku próbował uciec, ale został zatrzymany przez patrol policji. Pijanego kierowcę umieszczono w Izbie Wytrzeźwień. W wypadku ranna została 3-letnia Patrycja, jadąca na tylnym siedzeniu drugiego „fiata". W pobliżu Sukowa Tadeusz Ż., właściciel „opla", potrącił w nie wyjaśnionych okolicznościach pieszego, który doznał niewielkich obrażeń.

W Dzierszynie podczas dyskoteki kilku młodych mężczyzn bez wyraźnego powodu pobiło Stanisława S. Wyprowadzono go na zewnątrz, skopano. Poszkodowany doznał obrażeń głowy i twarzy. Twierdzi, że nie znał napastników. W Kranowie pobiło się dwóch znajomych. Krzysztof Z. wtargnął na posesję Stanisława L., pobił go i ukradł piłę spalinową za 1530 zł. W Kielcach na ul. Turystycznej pracownik firmy „Telecom" z Katowic wszedł na chwilę do sklepu, a przed drzwiami zostawił wiertarkę. Oczywiście natychmiast ją skradziono, wartość urządzenia wyceniono na 2000 zł. W miejscowości Laskowa 19-letni Tomasz J. w piątek w nocy wybił otwór w ścianie zaplecza sklepu. Wszedł do środka i wyniósł artykuły przemysłowe za 1500 zł. Zobaczył go patrol policji, po krótkim pościgu złodzieja zatrzymano. Sprawca tak się spieszył, że pogubił połowę skradzionych rzeczy. W Szwarszowicach nieznani osobnicy wybili dziurę w drewnianej ścianie sklepu, ukradli wędliny, mięso, czekolady, papierosy na sumę 2000 zł. W Kielcach na ul. Źródłowej idącej chodnikiem kobiecie wyrwano torebkę z dokumentami, kluczami do mieszkania i 20 zł. W Kunowie z domku jednorodzinnego włamywacze skradli telewizor „philips" warty 1000 zł. W Kielcach w piątek na stacji kolejowej w osiedlu Herby Ryszard B. z sobie tylko wiadomych przyczyn siekierą wybił 21 szyb w budynku posterunku kontrolerów PKP. Mężczyznę zatrzymano i odwieziono do Izby Wytrzeźwień.

/AO/

Koniec zimowych ferii widoczny był na drogach województwa kieleckiego. Najbardziej zatłoczona była trasa E–7, którą wracało z gór wielu kierowców. W Kielcach „zatykał się" zbieg ulic Krakowskiej i Ściegiennego. Warunki jazdy pogarszała marznąca wieczorem woda na jezdni.

WiDa

http://sbc.wbp.kielce.pl

UW złożyła wniosek o wotum nieufności wobec ministra Żochowskiego

Fikcyjne darowizny?

Unia Wolności złożyła u marszałka Sejmu Józefa Zycha wniosek o udzielenie wotum nieufności ministrowi zdrowia i opieki społecznej Jackowi Żochowskiemu — poinformował w sobotę dziennikarzy poseł Jan Król /UW/. Jako powód złożenia wniosku UW podaje utratę przez Żochowskiego zdolności do kierowania resortem, w związku z aferą fikcyjnych darowizn dla ok. 70 szpitali, co kosztowało skarb państwa 30 mln złotych.

— W szpitalach podlegających wojewodom lub bezpośrednio ministrowi zdrowia doszło do nieprawidłowych przetargów i zakupów nieodpowiedniego lub zbyt drogiego sprzętu. Przez dwa lata nie było reakcji wojewodów i ministra na to, co się dzieje w podległych im placówkach — mówił Król.

UW zarzuca Żochowskiemu, że zlekceważył jej ostrzeżenia, ale też Najwyższej Izby Kontroli i prasy. M.in. informowano ministra w 1994 r., że zatrudniony przez niego Ryszard Pokrowski /aresztowany w styczniu br./ został zwolniony z MZiOS w 1986 r. z powodu zaniedbań i niegospodarności.

Fot. PAP/CAF

Leszek Miller, Józef Oleksy i Izabela Sierakowska podczas konferencji prasowej, która odbyła się 8.02.1997r. w Warszawie, po zakończeniu I Krajowej Konferencji SdRP.

Parlamentarny klub AWS

Adam Słomka, lider KPN oraz członek władz AWS zapowiedział w niedzielę w Bielsku–Białej, iż wkrótce w parlamencie powstanie poselski klub Akcji Wyborczej „Solidarność". Jego zdaniem „jest to kwestia kilku tygodni", a w klubie znajdzie się początkowo ponad 20 osób.

Na pytanie dlaczego dotychczas takiego klubu nie ma Słomka odpowiedział: „Niestety jest grupa posłów, którzy przedkładają drobne konflikty nad interes ogólny i stąd klub jeszcze nie powstał". Adam Słomka przyznał, iż istotne jest w tym kontekście załagodzenie sporu w łonie Konfederacji Polski Niepodległej. — Spór w KPN powinien się w ciągu najbliższych tygodni wyciszyć i w miarę szybko zakończyć — dodał Słomka.

Fot. PAP/CAF

8.02.1997 r. w warszawskim kościele Świętego Stanisława Kostki uroczyście rozpoczął się proces beatyfikacyjny księdza Jerzego Popiełuszki. Na zdjęciu: prymas Polski kardynał Józef Glemp podpisuje dokumenty rozpoczynające proces beatyfikacyjny.

Utonął wraz z samochodem

Tragiczne wędkowanie

— Podczas połowu ryb na jeziorze Mamry k. Węgorzewa (woj. suwalskie) utonął w „fiacie 126p" 69–letni mieszkaniec tego miasta. Kiedy pod autem załamał się lód, wędkarz nie zdążył uciec. Udało się to jego 70–letniemu koledze, który opuścił samochód w ostatniej chwili — poinformował w niedzielę dyżurny KWP w Suwałkach.

Wypadek wydarzył się późnym popołudniem w sobotę. Żeby ułatwić sobie wędkowanie, mężczyźni wjechali „maluchem" na zamarznięte jezioro. Kiedy lód pękł, z tonącego samochodu zdołał ewakuować się jedynie kierowca.

W minioną sobotę suwalska policja odnotowała jeszcze dwa przypadki zatonięć aut, na szczęście bez ofiar w ludziach. Na dnie jeziora Niegocin w pobliżu Mikołajek znalazły się: „mercedes" i „peugeot".

Gmina, powiat i województwo

Samodzielność i samorządność

Powołana w niedzielę w Warszawie Rada Samorządowa Unii Wolności przyjęła deklarację, w której domaga się decentralizacji państwa oraz zagwarantowania w konstytucji samorządowego charakteru gmin, powiatów i województw.

„Polacy, na równi z innymi narodami Europy, mają prawo do państwa zbudowanego na zasadzie pomocniczości, czyli państwa z władzą jak najbliżej obywatela" - stwierdzili członkowie rady - prezydenci największych miast, przedstawiciele regionalnych struktur Unii i eksperci samorządowi.

„Polska lokalna i regionalna ma prawo do samodzielności, samorządności i samofinansowania. Takie prawo zapewni silna gmina oraz powiat i województwo samorządowe o własnych, niezależnych od rządu dochodach. Decentralizacja państwa oraz samorządowy charakter gmin, powiatów i województw powinny być zagwarantowane w konstytucji" - głosi deklaracja.

prognoza pogody

Dziś w Polsce zachmurzenie zmienne. Temp. maks. od 3 st. na Podkarpaciu do 7 st. na zachodzie. Wiatr na ogół umiarkowany, zachodni i południowo-zachodni.

Wymieniał koło i został napadnięty

Zuchwały rozbój

Przemyska policja prowadzi śledztwo w sprawie zuchwałego rozboju, do jakiego doszło w tym mieście. Na jednym z parkingów osiedlowych wymieniający w swym samochodzie koło Jan M., mieszkaniec Przemyśla, został niespodziewanie uderzony w głowę. Gdy stracił przytomność, nieznani sprawcy zabrali mu z auta torbę, w której znajdowały się złotówki, dolary i marki łącznej wartości 60 tys. zł.

Jak dowiedział się nieoficjalnie dziennikarz PAP, jeszcze tego samego dnia udało się zatrzymać co najmniej jednego z podejrzanych o ten rozbój i odzyskać ponad połowę zrabowanej kwoty. Ustalono również pozostałych sprawców, którzy najprawdopodobniej wchodzą w skład groźnej grupy przestępczej, od dłuższego czasu grasującej na tym terenie.

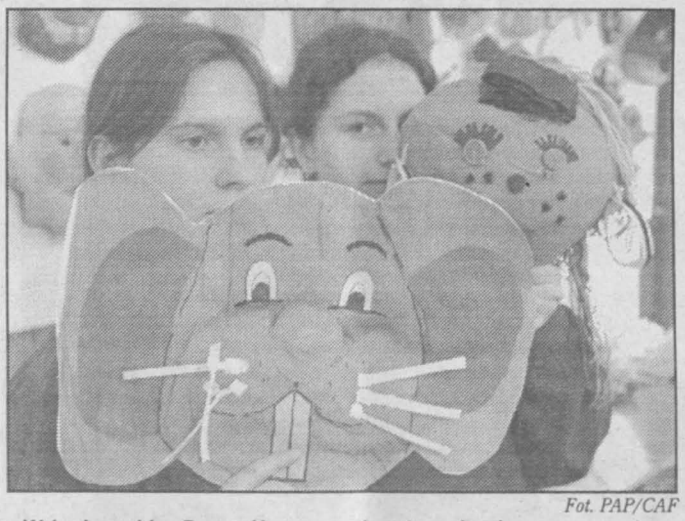

Fot. PAP/CAF

W krakowskim Domu Harcerza otwarto pokonkursową wystawę masek karnawałowych, zrobionych przez dzieci.

Amfetamina w... żołądku

Szczecińscy policjanci z grupy antynarkotykowej zatrzymali 49–letniego Janusza S., mieszkańca Szczecina, który usiłował przemycić do Szwecji 26 opakowań z amfetaminą. Kilkugramowe woreczki zawierające ok. 200 jednorazowych dawek narkotyku znaleziono w żołądku przemytnika — poinformował 9 bm. rzecznik szczecińskiego komendanta policji komisarz Paweł Biedziak.

Kilka dni temu z ulicy w centrum miasta Janusza S. zabrało do szpitala pogotowie ratunkowe z podejrzeniem zawału serca. W trakcie reanimacji pacjenta okazało się, że w jego krwi znajduje się amfetamina w śmiertelnym stężeniu. Podczas natychmiastowej operacji z żołądka Janusza S. lekarze wydobyli opakowania z narkotykiem. Jedno z nich było otwarte.

Zatrzymanemu przemytnikowi grozi kara więzienia nie mniejsza niż 3 lata.

Na dachu posesji domniemanego szefa gangu wołomińskiego policja rozbroiła bombę

„DZIAD" W ARESZCIE

Henryka N., pseud. „Dziad", domniemanego szefa jednej z najgroźniejszych grup przestępczych w Polsce — gangu wołomińskiego — aresztowano w nocy z piątku na sobotę — poinformował pragnący zachować anonimowość oficer policji.

Sąd Rejonowy z Pragi Północ w Warszawie wydał w piątek nakaz aresztowania w związku z utrudnianiem przez Henryka N. postępowania w sprawie wypadku na budowie prowadzonej na jego posesji w Ząbkach rok temu. W wypadku tym zginął człowiek — poinformował oficer policji.

Z powodu rzekomo złego stanu jego zdrowia początkowo przewieziono go do jednego z warszawskich szpitali, w którym przeprowadzono mu badania. Dopiero po badaniach Henryka N. przewieziono do aresztu do Białołęki.

Kilka godzin przed aresztowaniem Henryka N. na jego posesji w Ząbkach policja rozbroiła bombę podłożoną na dachu budynku, w którym znajdował się kantor. Nieoficjalnie policjanci mówili, że w foliowej torbie podłożono kilka kilogramów trotylu. W trakcie rozbrajania ładunku zamknięto okoliczne ulice i ewakuowano ludzi z pobliskich domów. W ubiegłą sobotę nieznani sprawcy wrzucili na tę samą posesję dwa granaty. Ich eksplozja uszkodziła kilka samochodów.

Jest to drugie zatrzymanie Henryka N. w ciągu ostatnich dni.

SPÓŁDZIELNIE lub SPÓŁKI
zagrożone likwidacją
RATUJEMY - RESTRUKTURYZUJEMY
tel. 090 335779 proszę nagrać informację
60/97

KATOWICE
MIĘDZYNARODOWE TARGI GÓRNICTWA, ENERGETYKI, METALURGII I CHEMII
KATOWICE '97
JEDNE Z NAJWIĘKSZYCH TARGÓW BRANŻOWYCH W EUROPIE
8-12 WRZEŚNIA 1997 R. W KATOWICACH
Organizator:
Międzynarodowe Targi Katowickie Sp. z o.o.
40-955 Katowice, ul. Bytkowska 1b
tel. (032) 104-24-99, 104-24-62 wew. 194
fax (032) 154-02-27, 58-89-19
Jesteśmy zainteresowani udziałem w targach jako wystawca. Materiały akwizycyjne prosimy wysyłać pod adresem
firma .....
adres .....
tel. ..... fax .....
KATOWICE

http://sbc.wbp.kielce.pl

Zginęło dwudziestu polskich marynarzy

TRAGICZNA FALA

Fot. PAP/CAF

8 lutego na Morzu Północnym w pobliżu wybrzeży Norwegii zatonął zarejestrowany na Cyprze frachtowiec „Leros Strenght" z 20-osobową polską załogą na pokładzie. Na zdjęciu: norweski frachtowiec „Boa Rhino" zbliża się do jednej z dwóch pustych tratw ratunkowych.

Nie odnaleziono 20 polskich marynarzy ze statku „Leros Strenght", który zatonął w sobotę rano na Morzu Północnym u południowo-zachodnich wybrzeży Norwegii. - Mieliśmy informację z ośrodka ratowniczego w Stavanger, że poszukiwania zakończone zostały w południe - poinformowano 9 bm. PAP w Ratowniczym Ośrodku Koordynacyjnym PRO w Gdyni.

W niedzielę przed południem poszukiwania kontynuował w rejonie katastrofy norweski śmigłowiec, wyposażony w kamerę termowizyjną oraz jednostki straży przybrzeżnej. Nie przyniosły one rezultatu.

22-tysięczny masowiec płynął z Murmańska do Świnoujścia. W sobotę ok. godz. 7.50 z pokładu jednostki nadano sygnał SOS oraz informację, że statek nabiera wodę przez otwór w części dziobowej. „Leros Strenght" znajdował się wówczas ok. 30 mil morskich na zachód od norweskiego portu Stavanger. Łączność została przerwana po 3 minutach. Na poszukiwania rozbitków z ośrodka w Stavanger wysłano śmigłowiec oraz kilka jednostek ratowniczych.

Pilot odnalazł w rejonie katastrofy dwie puste tratwy i pływające po powierzchni morza tratwy ratunkowe. Zauważono również plamę olejową o wymiarach 3 na 5 m. Prowadzone do zmierzchu w sobotę i od godzin rannych w niedzielę poszukiwania nie doprowadziły do odnalezienia załogi. Wśród 20-osobowej załogi, dowodzonej przez kpt. żeglugi wielkiej Eugeniusza Arciszewskiego, 19 marynarzy to mieszkańcy woj. gdańskiego; 10 z nich pochodzi z Gdyni.

Katastrofa pływającego pod banderą cypryjską greckiego statku „Leros Strenght" jest jedną z największych, których ofiarami byli polscy marynarze. Największą było zatonięcie w 1993 r. u wybrzeży Rugii promu „Jan Heweliusz". Zginęło wówczas 55 osób, uratowało się 9 członków załogi. 24 osoby poniosły śmierć podczas katastrofy statku „Busko Zdrój" w 1985 r. na Morzu Północnym, a 22 zginęły na statku „Kudowa Zdrój", który zatonął w 1983 r. na Morzu Śródziemnym.

Premier Czernomyrdin optymistą

MOŻLIWE POROZUMIENIE

Szef rosyjskiego rządu Wiktor Czernomyrdin wyraził przekonanie, że Rosja i państwa zachodnie osiągną porozumienie w sprawie rozszerzenia NATO na wschód.

- Jeszcze nie jest za późno, jeszcze można osiągnąć porozumienie. Trzeba spotykać się, rozmawiać, należy zrozumieć, co kryje się za perspektywą rozszerzenia NATO - powiedział Czernomyrdin w sobotę w wywiadzie dla rosyjskiej telewizji ORT.

Czernomyrdin, który udzielił dla ORT wywiadu w Waszyngtonie, gdzie przebywał w związku z sesją rosyjsko-amerykańskiej komisji ds. współpracy gospodarczej i naukowo-technicznej, powiedział, że dialog między Rosją a USA na temat rozszerzenia NATO będzie kontynuowany podczas wizyty sekretarza stanu USA Madeleine Albright w Moskwie w lutym oraz podczas spotkania prezydentów Borysa Jelcyna i Billa Clintona 20-21 marca w Helsinkach. Według Czernomyrdina, podczas spotkania Jelcyna z Clintonem w Helsinkach powinna być podjęta „trudna decyzja" w sprawie rozszerzenia Sojuszu Atlantyckiego.

Miejsce, datę i porządek dnia spotkania Jelcyna z Clintonem uzgodniono właśnie podczas wizyty Czernomyrdina w USA. Według wcześniejszych ustaleń, spotkanie prezydentów Rosji i USA miało odbyć się w Stanach Zjednoczonych. Ze względu na stan zdrowia rosyjskiego prezydenta spotkanie przeniesiono do Helsinek, oddalonych od rosyjskiej stolicy o 90 minut lotu.

W niedzielę, po powrocie do Moskwy, Wiktor Czernomyrdin powiedział, że przygotowania do rosyjsko-amerykańskiego spotkania na szczycie w Helsinkach były jednym z głównych tematów jego rozmów z kierownictwem politycznym USA. Czernomyrdin podkreślił, że omawiając z prezydentem Billem Clintonem problemy międzynarodowe wyraził przekonanie, iż rozszerzenie NATO jedynie skomplikuje sytuację.

Fot. PAP/CAF

Dwie dziewczyny w kostiumach otwierają paradę szkoły samby Academicos de Dende na sambodromie w Rio de Janeiro, w sobotę 8 lutego.

Pobito albańskiego opozycjonistę

Napastnicy w mundurach

Czołowy polityk opozycji albańskiej został w niedzielę pobity przez 8 umundurowanych mężczyzn w kawiarni, w której tradycyjnie spotykają się opozycjoniści i dziennikarze.

Neritan Ceka, przywódca Albańskiego Sojuszu Demokratycznego, który ostro krytykował władze za sposób podejścia do kryzysu spowodowanego upadkiem oszukańczych funduszy inwestycyjnych, został kilkakrotnie uderzony. Otrzymał m.in. cios w twarz pałką policyjną.

Poturbowany został także inny przywódca Sojuszu Demokratycznego Prec Zogaj. Dziennikarz Ilir Keko został uderzony, bo nie chciał usiąść. Innym gościom kawiarni w centrum Tirany zagrożono śmiercią, jeśli się poruszą podczas napaści.

Napastnicy, którzy mieli na sobie zielone mundury /podobne do umundurowania oddziałów specjalnych policji/ nie podali powodu ataku.

Fot. PAP/CAF

22-letni Stephen Anderson (z prawej, w białym ubraniu z kapturem), sprawca sobotniej masakry w nowozelandzkiej miejscowości Raurimu (6 ofiar śmiertelnych, 5 ciężko rannych), eskortowany przez oficera policji do sądu okręgowego w Taumaranui, 9 lutego.

Najliczniejsza grupa nielegalnych imigrantów z Europy

Polacy w USA

Około 70 tysięcy Polaków przebywa w USA nielegalnie - podał amerykański Urząd Imigracyjny /INS - Immigration and Naturalization Service/. Stanowią oni tam 1,4 procent imigrantów bez prawa stałego pobytu i najliczniejszą grupę nielegalnych imigrantów z Europy.

Ogółem, jak podają szacunkowe statystyki INS, jest w USA aż 5 milionów nielegalnych imigrantów. Do kategorii tej zalicza się osoby, które nielegalnie przekroczyły granicę oraz te, które samowolnie przedłużyły swój pobyt po wygaśnięciu ważnej wizy wjazdowej. Stanowi to prawie 2 procent ludności Stanów Zjednoczonych.

Populacja nielegalnych imigrantów wzrasta w tempie 275.000 rocznie, a w ciągu ostatnich czterech lat zwiększyła się o 28 procent. Większość obcokrajowców bez prawa pobytu w USA to Meksykanie /54 procent/. Wśród pozostałych narodowości też przeważają przybysze z krajów Ameryki Łacińskiej - najwięcej przyjeżdża ich z Salwadoru, Gwatemali, Haiti, Hondurasu i Nikaragui. Nielegalni imigranci najczęściej osiedlają się w Kalifornii /40 procent/, Teksasie /14 procent/ i stanie Nowy Jork /10,7 procent/.

Dwa zamachy w Żilinie

Samochód-pułapka i ładunek wybuchowy nieznanego pochodzenia eksplodowały w nocy z soboty na niedzielę w Żilinie /zachód Słowacji/, powodując znaczne straty materialne - poinformowała w niedzielę słowacka agencja TASR.

Wybuch samochodu-pułapki przed biurem prywatnej spółki zniszczył tuż przed północą 3 inne pojazdy, zaś 3 godziny później kolejna eksplozja zniszczyła fasadę budynku mieszkalnego na przedmieściach Żiliny.

Kolejna eksplozja w Budapeszcie

Kolejny z serii zamachów bombowych, do których doszło w ostatnich dniach w Budapeszcie, uszkodził kompleks biurowo-handlowy - poinformowała w niedzielę węgierska policja. Nikt nie doznał obrażeń, ale wybuch w sobotę wieczorem uszkodził drzwi wejściowe do biblioteki oraz lokalnego biura rządzącej Węgierskiej Partii Socjalistycznej.

Jak oświadczyła policja, nie ma dowodu na to, by ostatnia eksplozja była powiązana z nasilającą się w Budapeszcie wojną gangów. „Według zebranych do tej pory informacji nie udało się odkryć związków z wcześniejszymi atakami" - głosi komunikat policyjny.

Co najmniej trzech ludzi zginęło i ponad dwadzieścia salonów samochodowych, restauracji, pubów, klubów nocnych i sex-shopów zostało uszkodzonych od września w stolicy Węgier wskutek wybuchów granatów ręcznych i bomb.

Szwedzkie części w rakietach V2

NIEŚWIADOMY EKSPORT?

Ujawnienie przez Światowy Kongres Żydów WJC archiwalnych dokumentów, według których w hitlerowskich rakietach V2 miały się znajdować części wyprodukowane w Szwecji, wywołało w Sztokholmie duże zainteresowanie, ale zarazem wyraźne próby zbagatelizowania tej sprawy.

Rzecznik tutejszego MSZ oświadczył jedynie, że ministerstwo zbada tę informację. Natomiast znany szwedzki historyk wojskowy płk Arvid Cronenberg oświadczył, że „nie ma się czym przejmować", gdyż szwedzkie komponenty mogły być wprawdzie wykorzystywane w V2, ale jest nie do pomyślenia, by były one świadomie eksportowane przez Szwecję z myślą o umożliwieniu Niemcom skonstruowania tej groźnej wówczas broni. „Gdyby bowiem tak było, mielibyśmy do czynienia ze zdradzieckimi elementami w naszym przemyśle".

Cronenberg przypomniał, że Szwecja przez całą II wojnę światową prowadziła intensywny handel z Niemcami hitlerowskimi. 90-95 proc. szwedzkiego eksportu szło wtedy do III Rzeszy. Szwedzi sprzedawali Niemcom głównie rudę żelaza oraz wyroby przemysłu maszynowego, wśród których największą pozycję stanowiły łożyska kulkowe produkowane przez koncern SKF. To właśnie te łożyska były przypuszczalnie montowane w mechanizmie sterowniczym V2.

Również b. sekretarz stanu w szwedzkim MSZ, obecnie czołowy ekspert od spraw szwedzkiej polityki neutralności Leif Leifland powiedział, że jeśli nawet dane zawarte w dokumentach odkrytych przez WJC odpowiadają prawdziwe, to „nie są one żadnym zaskoczeniem". Leifland posłużył się podobną argumentacją jak Cronenberg.

Małżeństwo na depresję

Kobiety są bardziej narażone na depresję niż mężczyźni. Związki małżeńskie w większym stopniu chronią mężczyzn niż płeć piękną przed takim stanem ducha - informuje raport Amerykańskiego Towarzystwa Psychologicznego.

Większa podatność kobiet na depresje wynika z ich uwarunkowań biologicznych, społecznych i psychologicznych. Mężczyźni bardziej niż kobiety angażują się w pracę, życie towarzyskie, uprawianie sportu, są bardziej aktywni. To dystansuje ich od życiowych problemów.

Kobiety, które mają więcej obowiązków związanych z wychowaniem dzieci, pracą zawodową czy działalnością społeczną, są w mniejszym stopniu narażone na depresję - wynika z raportu.

Strony 3/4 przygotowano na podstawie materiałów PAP

http://sbc.wbp.kielce.pl

ŚWIAT

Assad chory

Prezydent Syrii Hafez El-Assad znajduje się od dwóch tygodni w stanie śpiączki po utracie przytomności - informuje wychodzący w Londynie „Sunday Times".

Według relacji korespondenta „Sunday Timesa" w stolicy Jordanii - Ammanie, powołującego się na „źródła rządowe", 66-letni prezydent Syrii znajduje się pod opieką lekarzy rosyjskich wezwanych na pomoc przez swych osobistych lekarzy. Assad od dłuższego czasu cierpi na cukrzycę i ma kłopoty z sercem.

Pierwsze absolwentki

Szkoła seksu

Tygodnik tokijski „Shukan Shincho" poinformował, że działającą od roku w Osace szkołę „Sexy Up School" ukończyły pierwsze 93 absolwentki.

Twórca tej niecodziennej i nawet w zliberalizowanym japońskim społeczeństwie budzącej kontrowersje szkoły, scenograf Yasuo Taniyama oświadczył, że jego „akademia" ma przygotowywać specjalistki dla „przemysłu związanego z seksem". Słuchaczki przez 30 godzin w miesiącu uczyły się więc przede wszystkim: dobrych manier, sztuki konwersacji, makijażu. Poznawały również techniki seksualne oraz przepisy prawne dotyczące audiowizualnych materiałów dozwolonych od 18 lat. Według cytowanego tygodnika, nie wszystkie absolwentki szkoły zamierzają pracować w przemyśle pornograficznym, odbyły jednak to szkolenie, traktując je jako swoistą atrakcję lub rozrywkę. Pismo „Shukan Shincho" ocenia, iż „Sexy Up School" jest nowoczesną wersją „Kobiecego uniwersytetu", czyli wydanej w Japonii ponad 200 lat temu książki, będącej klasycznym podręcznikiem zachowania się kobiet w domu i poza domem.

„Echo Dnia" i „Enigma"
PRAWO JAZDY ZA PÓŁ CENY
Kupony, które ukazywać się będą od poniedziałku do soboty należy nakleić na kartkę pocztową i wysłać lub dostarczyć do Redakcji „Echa Dnia" najpóźniej w środę do godz. 15.00 następnego tygodnia.
Losowanie zadecyduje, kto otrzyma skierowanie na kurs prawa jazdy w „Enigmie" z 50% zniżką. Nazwiska zwycięzców będą publikowane w każdy czwartek.
Rozpoczęcie kursów:
Kielce: 25.02.97, godz. 16
Skarżysko-Kam.: 26.02.97, godz. 16
Echo Dnia
L
Kup „ECHO", zrób prawo jazdy w „Enigmie"
34
ENIGMA

Kup Nexię
Oszczędzasz
2.225 zł*

* Wartość, o jaką wzrosłaby cena podstawowej wersji Nexii *sedan* (29.600 zł) od maja '96 r. do grudnia '96 r., gdyby zaktualizowano ją zgodnie z publikowanymi przez G.U.S. wskaźnikami wzrostu cen detalicznych towarów i usług konsumpcyjnych.

- Ceny z maja 1996 r. pozostaną nie zmienione do końca lutego (już od **28.600** zł).
- Najlepszy kredyt, realnie od **9,9%** rocznie.
- Atrakcyjny pakiet ubezpieczeń dla wszystkich nabywców.
- Wybór trzech modeli i dwóch rodzajów silnika.
- Największy bagażnik w swej klasie.
- Największa sieć dealerów i stacji serwisowych.
- Bezpłatnie Assistance 24 godziny na dobę.

Szczegółowe informacje można uzyskać pod numerem telefonu: **(0-22) 676-20-00.**

DAEWOO

NEXIA. KOCHA CIĘ CAŁA RODZINA.

http://sbc.wbp.kielce.pl

Propozycje współpracy z zagranicą

Przedstawicielstwo Regionalne Centrum Korespondencyjnego EURO INFO w Kielcach dysponuje kolejnymi ofertami współpracy firm z krajów Unii Europejskiej, które poszukują partnerów wśród polskich przedsiębiorców. Oto niektóre propozycje.

Belgia: EUK 812/97 - firma poszukuje producentów mebli kuchennych; EUK 813/97 firma handlowa nawiąże współpracę z producentami mebli z drewna i artykułów do dekoracji wnętrz; EUK 814/97 przedsiębiorstwo handlowe poszukuje producentów drewnianych zabawek.

Portugalia: EUK 808/97 - firma konsultingowa poszukuje dystrybutorów artykułów gospodarstwa domowego; EUK 794/97 - firma działająca w branży informatycznej /rozwój technologii programów komputerowych, usługi w zakresie Internet - strony WWW, telex, inne/ poszukuje partnera do współpracy w zakresie wspólnego rozwoju nowych technologii informatycznych i reprezentacji firmy polskiej w Portugalii; EUK 803/97 producent mrożonek /m.in. owoce morza/ poszukuje partnera do współpracy.

Wielka Brytania: EUK 799/97 - szkocki producent namiotów poszukuje dostawców surowców ./ materiał: lekki, wodoodporny nylon używany do produkcji lotni/.

Hiszpania: EUK 815/97 - producent mebli biurowych poszukuje firm zainteresowanych dystrybucją tych wyrobów na rynkach lokalnych; EUK 821/97 - firma poszukuje importerów obuwia dziecięcego i młodzieżowego; EUK 796/97 - producent drewnianej stolarki budowlanej /drzwi, okna, itp./ poszukuje dystrybutorów tych produktów na rynkach lokalnych.

Bliższe informacje o ofertach można uzyskać w CK Euro Info, Kielce ul. Targowa 18, pokój nr 415, tel. 332-18-24. **/WTO/**

Uśmiech Numeru

- Trzy razy w tygodniu - zwierza się kolega koledze - chodzę wieczorem na kursy dokształcające, na których wiele się nauczyłem. Wiesz na przykład, kto to był Matisse?
- Nie. Kto?
- Francuski malarz, impresjonista. A może wiesz, kto to był Kierbedź?
- Nie.
- Inżynier, budowniczy mostu w Warszawie.
- Skoro tak wszystko wiesz, to na pewno też będziesz wiedział, kto to jest Jan Kowalski.
- Tego nie wiem.
- Mężczyzna, który regularnie odwiedza Twoją żonę, kiedy Ty się dokształcasz... **/s./**

Humor dnia

Uznawany za najstarszy w Polsce

TAJEMNICZY RĘKOPIS

Wśród najcenniejszych woluminów Archiwum Archidiecezjalnego w Gnieźnie znajduje się tajemniczy rękopis liturgiczny sprzed blisko 1200 lat, którego pochodzenie - mimo usiłowań badaczy - nadal pozostaje nie wyjaśnione.

Jedynym wyznacznikiem, określającym czas jego powstania, to zapis na jednej z jego 300 pergaminowych kart z datą: „DCCC /800/ Roku po wcieleniu Pańskim". - Nie wiadomo, w jakiej pracowni napisano tę księgę, zawierającą 4 Ewangelie i kalendarz liturgiczny, a wykorzystywaną do czytań w czasie mszy św. - powiedział dyrektor Archiwum, ks. kanonik Marian Aleksandrowicz.

Tajemnicze dzieło jest pisane po łacinie tzw. wczesną minuskułą karolińską, charakteryzującą się m.in. tym, że nie ma odstępów między wyrazami, a jedynie pomiędzy zdaniami. Niezwykle interesującym i zagadkowym elementem są natomiast poczynione w IX w. na marginesach zapiski, nieznanym zupełnie w kontynentalnej części Europy tzw. pismem kwadratowym, wywodzącym się z kręgu kultury iroszkockiej. Litery tego pisma mieściły się w kwadracie, podczas gdy stosowane wówczas i dziś w pozostałych rejonach naszego kontynentu znaki literowe wpisują się w prostokąt.

- Można jedynie przypuszczać, że nieznany misjonarz, autor dopisków, wykorzystujący kalendarz liturgiczny, był pochodzenia iroszkockiego. Nic ponadto nie można o nim powiedzieć - skąd przyszedł, gdzie był, co robił... - zaznaczył ks. Aleksandrowicz.

Dodał, że rękopis z Gniezna jest uznawany za najstarszy na ziemiach polskich. Jego karty, zrobione ze specjalnie wyprawionej skóry cielęcej, przygotowano tak, by nadawały się nie tylko do pisania, ale też by zachowały elastyczność przy przeglądaniu i nie łamały się. Jedyne, co odnowiono, to zupełnie zużytą oprawę, którą wymieniono w latach 60. naszego stulecia.

- Po analizie dopisków na marginesach skłonny jestem przypuszczać, że tajemniczy misjonarz iroszkocki był chyba niezbyt pracowitym człowiekiem, gdyż swe znaki poumieszczał jedynie przy niedzielach i najważniejszych świętach kościelnych, a resztę zawartego w rękopisie kalendarium, wymieniającego świętych na pozostałe dni w roku prawdopodobnie nie zamierzał wykorzystywać w swej działalności. Może też i nie wszyscy święci, ujęci w księdze, byli czczeni w poszczególnych diecezjach europejskich w IX w., gdyż nieraz każda z nich miała swoich patronów, nie zawsze występujących na innych obszarach. O niektórych zresztą do dzisiaj już zapomniano - podkreślił ks. kanonik.

Nowa karta dla biznesmena

Nową pozycją w pakiecie kart wydawanych przez PBK SA jest międzynarodowa karta typu business - Master Card Business Card „PBK Silver" - poinformowała Anna Bąk z radomskiego oddziału PBK SA.

Karta PBK SILVER ma charakter bardziej uniwersalny. Przeznaczona jest dla wszystkich podmiotów posiadających rachunek bieżący w PBK SA. Kartę tę mogą otrzymać także osoby nie będące klientami banku, pod warunkiem złożenia kaucji. PBK Silver jest akceptowana w kraju i za granicą. Przy jej pomocy można dokonywać płatności w punktach handlowo-usługowych oraz wypłat gotówkowych w bankomatach i bankach na całym świecie w miejscach oznaczonych znakiem Eurocard/Master Card. Rozliczanie karty odbywa się raz w miesiącu. Minimalny limit karty wynosi 1000 zł., maksymalny 25.000 zł. Karta PBK Silver jest ważna przez dwa lata. **/BACK/**

Angielski bez problemu

Czytaj w „Echu Dnia", słuchaj w Radiu „Kielce" o 14.55 i 19.50.

Wytłumacz mi coś.

O.K. go ahead.

Powiedz mi, czy muzyka country jest naprawdę tak popularna w twoim kraju?

Yes, country music is very popular.

Więc jest bardzo popularna. Czy ty jej słuchasz?

Well not really. I don't really like this kind of music.

Aha, ty nie za bardzo ją lubisz. Więc dlaczego inni jej słuchają?

I don't know. Maybe because it has nice tune.

Ponieważ ma miłe brzmienie...

...and easy words.

I ma łatwe słowa.

That's right, easy to understand.

Łatwo je zrozumieć. My też mamy taki odpowiednik country.

You have an equivalent of the country music? I don't think so.

Mamy! Tylko pomyśl, łatwe słowa i miłe brzmienie.

Let me think - easy words and a nice tune... Isn't it disco polo?

Strzał w dziesiątkę. Masz rację.

Yes it has got some similarities.

Tak, ma kilka podobieństw. I też jest bardzo popularne.

And it is very popular.

HOROSKOP

KOZIOROŻEC. Nie czekaj na szczęśliwy przypadek. Pamiętaj, że czasami trzeba pomóc losowi. Wykaż odrobinę inicjatywy.

WODNIK. Chwilowe niepowodzenie w Twoim życiu szybko przeminie i powrócą: spokój, ład i pomyślna koniunktura.

RYBY. W twoim życiu rodzinnym i zawodowym możesz się spodziewać wielu różnych, miłych niespodzianek.

BARAN. Wykaż więcej wyrozumiałości, cierpliwości i opanowania w stosunku do niektórych współpracowników.

BYK. Panuj dziś nad swoim gadulstwem i nie uzewnętrzniaj swojego zdenerwowania. Postępuj bardzo taktownie.

BLIŹNIĘTA. W tym tygodniu nie osiągniesz jeszcze wszystkiego, co sobie zaplanowałeś, ale jesteś na dobrej dodze.

RAK. Jesteś lepszy od innych i to w wielu dziedzinach. Nie bój się więc tak sądów jak i ocen innych ludzi.

LEW. Wyzbądź się wreszcie kompleksów, a wtedy wiele zmienić się może w Twoim życiu zawodowym i osobistym.

PANNA. W swojej bezinteresowności wziąłeś na siebie zbyt wiele obowiązków. Niestety, nie podołasz wszystkim.

WAGA. Ćwicz wytrwałość w pracy i stałość w stosunkach ze współpracownikami. Tylko to zapewni Ci sukces życiowy.

SKORPION. W interesach i w pracy nie kieruj się uczuciami. Tu musisz zachować realizm i trzeźwy osąd spraw.

STRZELEC. Spotkanie towarzyskie, które Cię dziś czeka, nie jest areną, nie staczaj więc na nim z nikim boju.

Przedsiębiorstwo Budownictwa Inżynieryjnego i Mostowego „Energopol" S.A.
40-311 Katowice, ul. Siemianowicka 5a
zatrudni

- zastępcę kierownika grupy robót ds. przygotowania produkcji i kosztorysowania (pożądana znajomość pracy z komputerem)
- majstrów budowy z uprawnieniami hydrotechnicznymi i praktyką
- majstrów budowy z uprawnieniami drogowymi i praktyką w robotach ziemnych
- operatorów węzła betoniarskiego
- spawaczy z uprawnieniami Rs. 1. i Bs. 1.

oraz

pracowników posiadających kwalifikacje i praktykę w robotach ciesielskich i zbrojarskich na stanowiskach:
- cieśla
- betoniarz
- zbrojarz

na budowie zlokalizowanej w woj. kieleckim

Informacji udziela codziennie
Zespół Spraw Pracowniczych w godz. od 7.00 do 15.00
telefonicznie (32) 599-675-6, 597-713 w. 121, 123 i 125
oraz Budowa (047) 61-13-40

kk/1194

NOWE CZASOPISMO NIEZBĘDNE DLA PROWADZĄCYCH WŁASNĄ FIRMĘ
TWÓJ BIZNES
TWÓJ SUKCES
- Interes tygodnia - FAST FOOD Jak założyć i czy to się opłaca?
- Wszystko o rękojmi i gwarancji
- Jak założyć swoją stronę w Internecie?
- Samochód na gaz - czy się opłaca?
- PIT 5
- Reklama alkoholu

W KIOSKU OD CZWARTKU
infor WYDAWNICTWO
121/m/97

Józefina Pellegrini
Przyszłość przestaje być zagadką ...
Słynna autorka książki "Czytanie losu"
tel.0-700 71 + □□□
121 Baran, 122 Byk, 123 Bliźnięta, 124 Rak, 125 Lew, 126 Panna, 127 Waga, 128 Skorpion, 129 Strzelec, 130 Koziorożec, 131 Wodnik, 214 Ryby
Nowość! WRÓŻKA LUB ASTROLOG NA ŻYWO! 0-700 71 806
Po raz pierwszy w Polsce!!!
HOROSKOP NUMEROLOGICZNY Nowość!
Oto jak policzyć Twój numer:
Twoja data urodzenia, np.:1996.01.07
1+9+9+6+0+1+0+7=33, ☞ 3+3=6
Wynik to Twój szczęśliwy numer!
ZADZWOŃ 0-700 71 484
Po raz pierwszy w Polsce!
0-700714 82 HOROSKOP MIŁOŚCI
JASNOWIDZ 0-700 714 83
0-700 714 81 TAROT
WPI, s.p.6, 00-963 Warszawa 81, 0-800 20003.
Musisz mieć 18 lat. 3,70 zł/min. z VAT (37 022).
kk/1138

http://sbc.wbp.kielce.pl

TAAAKI FIAT UNO

ZA TAKĄ CENĘ

FIAT UNO 1.4 ZA 26.500 ZŁ

Już czas kupić nowe auto. Ale jakie? Za ile?

Teraz możesz wybrać samochód odpowiadający Twoim potrzebom!

FIAT UNO 1.4 - dynamiczny, zrywny i oszczędny.

Ponadto Fiat Uno 1.4 w wyposażeniu seryjnym posiada elektrycznie otwierane szyby, centralny zamek i bagażnik na dachu...

A może...

FIAT UNO 1.7D ZA 25.700 ZŁ

FIAT UNO 1.7 Diesel - wytrwały i wyjątkowo ekonomiczny.

Doskonały, jeśli potrzebujesz auta do codziennego, intensywnego użytku.

Jak widzisz, Fiat Uno to wprost wymarzony samochód dla Ciebie!

Który model wybrać?

Zdecyduj sam!

Oferta ta nie może być łączona z innymi ofertami promocyjnymi.

kk/1182

INICJATYWA DEALERÓW FIAT

http://sbc.wbp.kielce.pl

Narkomani są solidarni - nigdy nie powiedzą, skąd biorą towar

„MARYŚKA" Z PODSTAWÓWKI

Ostatnia nowelizacja kodeksu karnego za przestępstwo uznaje nie tylko handel, produkcję, ale też posiadanie środków odurzających. W województwie kieleckim w ubiegłym roku 9 osobom postawiono zarzut udostępniania innym i czerpania zysków z handlu narkotykami. Grozi im do 10 lat pozbawienia wolności. Kilkunastu rolników skazano za nielegalną uprawę maku. Grzywny i wyroki w zawieszeniu nie odstraszają plantatorów.

Przez województwo kieleckie nie przebiega żaden narkotyczny szlak, niemniej zdobycie środków odurzających nie przysparza młodzieży wielu problemów.

- Z narkotykami zetknąłem się pierwszy raz na dyskotece - mówi 19-letni Marcin. - Kolega zaproponował mi „działkę" haszu, opowiadał,

jaki się ma potem „odlot".

Rzeczywiście, czułem się świetnie, ale bałem się wziąć następny raz. Na każdej imprezie ktoś pali „skręta" i nikogo to nie dziwi.

W Ostrowcu dwaj bracia Aleksander i Robert F. rozprowadzali narkotyki wśród uczniów szkół średnich. 17-letni Alek chodził do liceum, był częstym bywalcem dyskotek i ostrowieckich lokali. Wiedział, że koledzy szukają kogoś, kto zaoferowałby im działkę „maryśki" czy „haszu". Na jednej z imprez spotkał Piotra J., który proponował kupno „skunów" /lufek szklanych wypełnionych marihuaną/. Alek z bratem, 20-letnim Robertem, wszedł w układ z Piotrem J. i zgodził się sprzedawać narkotyk. Pierwszą działkę proponowali zawsze za darmo, potem trzeba było zapłacić 10-15 zł. Klientami byli uczniowie szkół średnich i podstawowych. Braciom F. pomagał ich znajomy - Marcin S. Handlowali kilka miesięcy. Policja wpadła na trop dealerów dzięki informacjom od rodziców. - W sprawie przesłuchaliśmy kilkadziesiąt osób, również młodzież, która kupowała narkotyki - mówi prokurator Andrzej Górnisiewicz. - 23-letniego Piotra J. zatrzymaliśmy w jego mieszkaniu, gdy dzielił na porcje marihuanę. Wobec Marcina S., zatrzymanego w końcowej fazie śledztwa, zastosowaliśmy poręczenie majątkowe - 2000 zł. Bracia F. i Piotr J. trafili do aresztu. Nie powiedzieli, gdzie zaopatrywali się w narkotyki. Wiemy, że po marihuanę jeździli do Warszawy.

W Skarżysku-Kamiennej, o którym mówi się, że jest narkotykowym zagłębiem Kielecczyzny, spraw o rozprowadzanie środków odurzających w 1996 r. było kilka. Według Marka Kopacza, szefa Prokuratury Rejonowej, narkomani w Skarżysku

używają głownie makowego „kompotu",

narkotyki tzw. twarde są zbyt drogie, a przez to mało popularne. - Jeden z miejscowych narkomanów zdobył blankiety recept, prawdopodobnie pochodzących z włamania do przychodni - relacjonuje M. Kopacz. - Wypisywał sobie środki uspokajające i psychotropowe. Wpadł, bo używał skradzionej pieczątki lekarskiej. Nie przyznał się skąd miał recepty. Zastosowaliśmy wobec niego dozór policyjny. Akt oskarżenia trafił do sądu.

30-letni Leszek W., mieszkaniec Skarżyska, lekarz, popadł w uzależnienie na studiach. Brał różne środki, ostatnio nie gardził nawet tzw. kompotem. Skupował słomę makową po wsiach, narkotyk przetwarzał we własnym mieszkaniu. Kompotem dzielił się ze znajomym, 20-letnim narkomanem. W połowie ub. roku chłopak zmarł po przedawkowaniu środków odurzających. Policja pod nadzorem prokuratury prowadziła w tej sprawie postępowanie wyjaśniające. W śledztwie ujawniono powiązania chłopaka z Leszkiem W., lekarzem-narkomanem, którego zatrzymano i oskarżono o produkcję i handel narkotykami.

Na jednym z kieleckich osiedli, w wieżowcu, mieszka uzależniony młody człowiek. Lokatorzy skarżą się, że opary gotowanego non stop kompotu trują ich dzieci. Kiedy Mariusz G. nie ma już z czego sporządzić narkotyku,

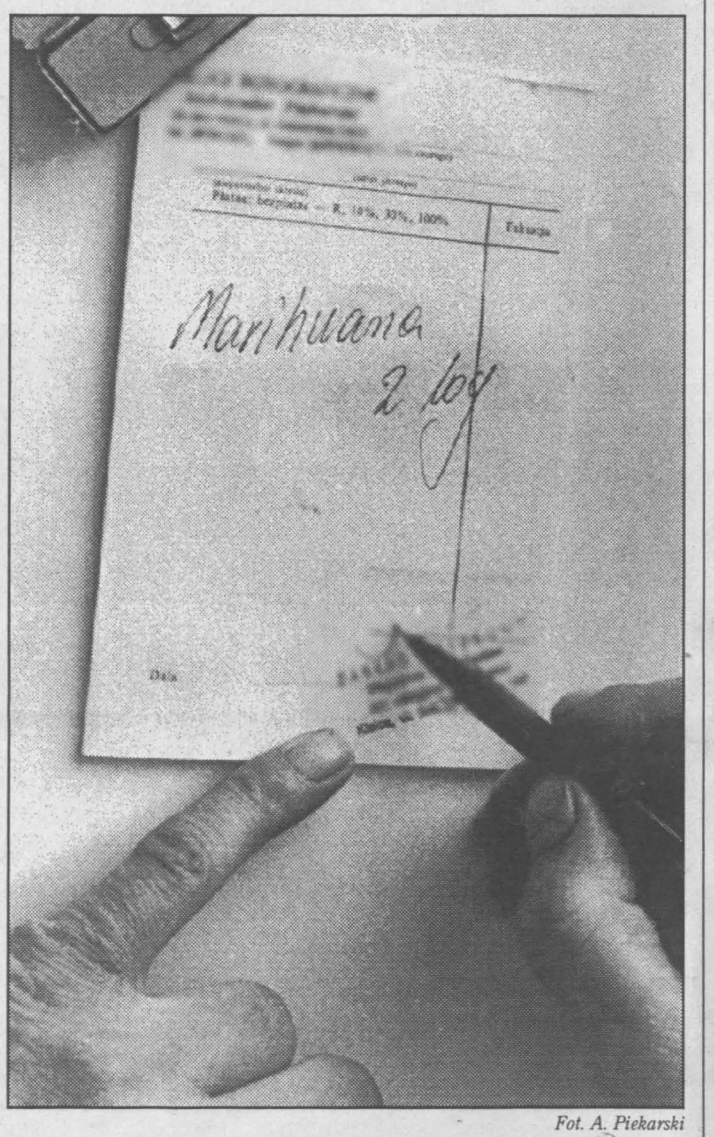

Fot. A. Piekarski

wpada w szał.

- Krzyczy. przez pół nocy, rzuca po ścianach czym popadnie, nie da się tego wytrzymać - mówią sąsiedzi. Policja po każdym zgłoszeniu przeszukuje mieszkanie Mariusza, zabiera mu wiadro kompotu, worek makowin, strzykawki. - Próbowaliśmy umieścić go w szpitalu, ale odmawia leczenia - dowiedzieliśmy się w Komisariacie II Policji w Kielcach. - Ostatnio, gdy był na głodzie, musieliśmy przez 48 godzin znosić jego wrzaski w areszcie. Nie przyjął go żaden szpital, bo Mariusz G. nie zgadzał się na odtrucie. Przesłuchiwany zeznaje, że słomę makową kupuje od rolników w podkieleckich wsiach.

Ostrowiecka prokuratura sporządziła akt oskarżenia przeciwko Sylwestrowi K. i Remigiuszowi G. Obaj mężczyźni jeszcze w 1995 roku sprzedawali w mieście susz indyjskich konopi, po 3 gramy działka. Za porcję narkotyku trzeba było zapłacić 18,20 zł. Klientami byli ludzie uzależnieni, ale też bywalcy jednej z dyskotek i dwóch kawiarni. 17-letni Sylwester, uczeń szkoły średniej, zarabiał na handlu narkotykami kilkaset złotych miesięcznie. W szkole pojawiał się rzadko, zawsze pokazywał podrobione zwolnienia lekarskie. Policja przeszukała mieszkanie jego wspólnika, odebrała mu ostrą amunicję i kilka działek „maryśki". I tym razem w narkotyki dealerzy zaopatrywali się w stolicy.

- Narkomani są solidarni,

nigdy nie powiedzą skąd mają środki odurzające - mówi szefowa starachowickiej prokuratury Krystyna Boroń. - Nie prowadziliśmy dotąd sprawy o produkcję czy handel narkotykami. Sporządziliśmy natomiast kilka aktów oskarżenia o nielegalną uprawę maku. Zagłębie makowe mamy w gminie Pawłów. Rolnicy tłumaczą, że mak potrzebny jest im do wypieków, ale wiemy, że sprzedają go na targowiskach, handlują też makowymi odpadami. W 1996 r. spaliliśmy kilka arów nielegalnych upraw.

W podmiechowskich wsiach zaopatrują się narkomani z Krakowa i Katowic. Tylko raz udało się miejscowej policji zatrzymać mężczyznę z plecakiem wypchanym słomą makową. Od dłuższego czasu zaopatrywał się u kilku znajomych rolników. Oceniał towar i płacił gotówką. Nielegalni plantatorzy nie widzieli nic złego w „pozbywaniu się" niepotrzebnych odpadów. - Niskie wyroki nie odstraszają - twierdzi Jolanta Purzycka-Gawron z Prokuratury Rejonowej w Miechowie. - Za nielegalną uprawę maku sądy skazują na grzywnę, kara pozbawienia wolności orzekana jest w zawieszeniu, więc niewielu rolników boi się siać mak bez zezwolenia.

Agnieszka OGONEK

Agata musi mówić, że rodzice nie żyją, żeby ludzie kilka groszy dali

Dzieci z ulic miasta

Żebraczka miała dziesięć lat. Prosiła o pieniądze, aby kupić jedzenie dla czwórki młodszego rodzeństwa. Miała rodziców. Młodych, zdrowych z comiesięcznymi dochodami. Oboje pili.

Dziewczynka pukała do drzwi w sandomierskich blokach w sobotni ranek.

Mała, chuda, z podkrążonymi oczami. Ubrana w za duże spodnie od dresu i robiony na drutach sweter. Na dworze był kilkunastopniowy mróz.

- Chcę prosić o pieniądze na mleko - mówiła i składała ręce. - Ja jestem głodna, mam braci, oni też nic nie jedzą. Mama i tata nie żyją. Brała wszystko: chleb, owoce, używane ubrania. Nie omijała żadnych drzwi. Po godzinie siedziała na schodach prowadzących do blokowej piwnicy i przymierzała zniszczona kurtkę. Wyraźnie cieszyła się ze zdobyczy. Skuszona pięcioma złotymi powiedziała, gdzie mieszka. Łapczywie chowała pieniądze do kieszonki na piersi. Miała opatowski adres.

Pojechałam.

Sierotka Agata i czterech braci

Zwykły blok, jak te, w których żebrała w Sandomierzu. Drugie piętro. Na drzwiach nie ma tabliczki. Dzwonek nie działa. Otwiera ta sama chuda dziewczynka. Wpuszcza do środka. W mieszkaniu czuć stęchlizną. Brud. W pokoju bałagan. Dwie wersalki, duży stół, kolorowy telewizor. Na podłodze poplamiony dywan, zabawki pomieszane z ubraniami, brudne szklanki i popielniczki pełne petów. W oknach brudne firanki. Żebraczka ma dziesięć lat i na imię Agata. Poza nią w domu jest dwóch chłopców, na oko mają nie więcej niż osiem lat. Mała twierdzi, że to jej bracia. Andrzej i Jurek. Zapewnia, że dzieci jest jeszcze dwoje: sześcioletni Krzyś i Olek, czterolatek. Podobno teraz są u babci. Matki i ojca nie ma, ale to nieprawda, że nieżywi - zapewnia Jurek. Agata cygani.

Musi mówić, że nie żyją

Jego siostra wzrusza ramionami: - Muszę coś mówić, żeby ludzie kilka groszy dali - tłumaczy. - Takiś mądry, ale jak sam wyjdziesz na miasto to nic nie przyniesiesz. Żebrzą w trójkę. Nigdy w Opatowie, bo tu ich wszyscy znają. Najczęściej wyjeżdżają do Sandomierza albo Ostrowca. - Ludzie dają, bo są litościwi - tłumaczy Agata. - Czasem ktoś mnie wygoni, ale ja się nie przejmuję. Fajne rzeczy przynoszę.

- Czy wasi rodzice wiedzą, że żebrzecie?

- Stary ciągle uchlany jak świnia, matka nie lepsza - wzrusza ramionami dziesięciolatka. - Jeszcze się cieszą jak u nas jakieś pieniądze zwąchają, mają za co pić.

Babcia bez Czerwonego Kapturka

Za wyżebrane pieniądze nie kupują jedzenia. O to, aby nie były głodne, dba bacia, która mieszka trzy bloki dalej. Starsza pani na pytanie o wnuki wzdycha i zaprasza do mieszkania. W środku inny świat. Wypastowane podłogi, wykrochmalone firanki, kwiatki na parapetach. Na kolorowym dywanie układa wieżę z klocków dwóch czyściutkich chłopców: Krzyś i Olek.

- Gdybym rąk na pieniądzach nie trzymała, córka z zięciem przepuściliby wszystko - mówi gospodyni. - Oboje już nie pracują, ale dostają wysokie renty. Pieniądze odbieram ja, dla ich dobra. Kupuję im jedzenie i wszystko, co potrzebne.

Babcia potwierdza, że rodzice Agaty nie dbają o dzieci.

Dom po wódce

- Cały dzień nie ma ich w domu, często wracają po wódce - tłumaczy. - Dzieciom ja gotuję. Ani córka, ani zięć po alkoholu nie są agresywni. Po prostu przychodzą i kładą się spać. To nieprawda, że zabierają wnukom pieniądze.

Babcia wie, że Agata żebrze w sąsiednich miastach. Narzeka, że wnuczka nie chce się uczyć, wciąż wagaruje.

- Ona również kradnie - wzdycha. - W sklepach, u koleżanek. Wszystko lepi jej się do rąk. Nie mogę sobie z nią poradzić, co najgorsze, chłopcy idą w jej ślady. Babcia chciała zabrać wnuków do siebie. Młodsze dzieci praktycznie mieszkają u niej, do domu zabiera je czasem matka, ale tylko wtedy, jeżeli akurat wróci trzeźwa.

- To dobre dzieci - podkreśla starsza pani. - Początkowo wzięłam również bliźniaków i Agatę, ale oni wciąż uciekają do domu rodziców.

- Wnuczka pyskuje, nie chciała mnie słuchać. Ja już nie mam do niej siły.

Kilka bloków dalej, w mieszkaniu Agata, Andrzej i Jurek siedzą na podłodze. Dziewczynka dzieli na trzy równe kupki gumy do żucia i batony „mars".

- Kupujemy za własne pieniądze - podkreśla. - Babka kłamie, że kradnę. Przyznaje, że pieniądze od ludzi idą na cukierki i zabawki.

- Ale jak małe głodne, to im bułkę kupię - zapewnia. - Policji to ja się nie boję, bo żebranie zakazane nie jest. W sklepie mnie w życiu nie złapią - dodaje.

Chłopcy wpatrują się w nią z otwartymi ustami.

- Mam coś ekstra - mówi do nich dziesięciolatka i wyciąga z plecaka butelkę piwa. **/ALI/**

Imiona zmieniono.

Statystyczny mieszkaniec Kielecczyzny zużywa coraz mniej mydła, kosmetyków, rzadziej chodzi do fryzjera...

CZĘSTE MYCIE SKRACA ŻYCIE, CZY CO...

Statystyczny mieszkaniec województwa kieleckiego coraz rzadziej się myje, zużywa coraz mniej mydła i kosmetyków, coraz rzadziej chodzi do fryzjera. Jeśli jednak kupuje komuś prezent - najczęściej wybiera perfumy, kremy, mydełka.

Jak wynika z danych WUS, od czterech lat stopniowo maleją wydatki na środki higieniczne i czystości. W 1995 roku statystyczny mieszkaniec naszego województwa wydawał co miesiąc 7,1 zł na środki higieny osobistej, w tym 4,27 zł na mydła, proszki, pasty, 1,37 zł na kosmetyki i perfumy i tylko 0,39 zł na zabiegi pielęgnacyjno-kosmetyczne, co oznacza, że rzadziej niż raz na rok chodził do fryzjera, kosmetyczki, solarium. Drastycznie więcej wydaje natomiast na jedzenie i mieszkanie.

Właściciele sklepów drogeryjnych skarżą się, że coraz bardziej spada sprzedaż kosmetyków. - Trochę lepiej jest, kiedy w telewizji pojawiają się reklamy nowych kosmetyków lub są popularne imieniny - mówi właścicielka sklepu kosmetycznego przy ul. Sienkiewicza. - Wtedy klienci najczęściej kupują dezodoranty, perfumy, kremy, mydełka. Nie ma chętnych na nowinki - nici dentystyczne, dezodoranty, kremy i talki do stóp.

Na stałym poziomie utrzymuje się sprzedaż past do zębów. - Klienci wiedzą, czego chcą, wybierają konkretne lecznicze pasty do zębów, np. zapobiegające próchnicy i paradontozie, wybielające - mówi pracownica jedne z aptek. - Kupują jednak mało szczoteczek do zębów. Być może wychodzą z założenia, że skoro jest to dość drogi towar, powinien na dłużej starczyć.

Rzadziej też kupujemy dość drogie, lecznicze mydła do różnego rodzaju skór.

Natomiast coraz częściej zakupy kosmetyczne robią zakłady pracy. - Coraz częściej mamy zamówienia z zakładów pracy na drogie, zagraniczne mydełka „palmolive", „camey" - poinformował Robert Bugajski, pracownik jednego z kieleckich sklepów.

O tym, że coraz częściej higiena ze względów finansowych schodzi na plan dalszy mogą świadczyć również dane dotyczące zużycia wody. Od czterech lat systematycznie spada w województwie kieleckim zużycie wody na potrzeby gospodarstwa domowego. W 1993 roku na jednego mieszkańca Kielecczyzny przypadało rocznie 39,6 m sześc. wody, rok później 37 m sześc. , a w 1995 roku już tylko 34 m sześc. Coraz oszczędniej odkręcają krany mieszkańcy miasta - w 1993 roku statystyczny mieszczuch zużywał rocznie 69,3 metrów sześc. wody, rok później już 61 m sześc., a w 1995 roku tylko 57,4 m sześc. Za to coraz częściej obcuje z wodą mieszkaniec wsi - w 1993 roku na jednego mieszkańca podkieleckiej wsi przypadało 12,9 m sześc. wody, a rok później już 14,2 **/IB/**

http://sbc.wbp.kielce.pl

Były szef ochrony prezydenta, wybitny szachista, żona słynnego hochsztaplera, mafioso i inni...

JEDENASTU ZA LEBIEDZIA

W niedzielę w okręgu tulskim, ok. 200 km na południe od Moskwy, odbyły się wybory uzupełniające do Dumy Państwowej. Zupełnie marginalne wydarzenie, które mogło wzbudzić zainteresowanie lokalnych mediów i osób chorych na politykę, stało się jednak w tym miesiącu jednym ze szlagierów politycznych na skalę ogólnokrajową. Co najmniej z dwóch powodów.

Po pierwsze, jedenastu kandydatów walczy o schedę nie po byle kim, lecz po Aleksandrze Lebiedziu. W grudniu 1995 roku generał Lebiedź bezapelacyjnie wygrał wybory do Dumy w 176 okręgu wyborczym. Został jednak zmuszony złożyć mandat deputowanego po tym, jak objął stanowisko sekretarza Rady Bezpieczeństwa. Na Kremlu Lebiedź nie zasiedział się długo - nie minęły trzy miesiące, jak Jelcyn osobiście, wstawszy z łoża boleści, podpisał dekret o jego dymisji. Lebiedź zdążył jednak stracić mandat.

Po drugie, wśród pretendentów do tulskiego spadku po Lebiedziu są osoby o reputacji może niejednoznacznej, ale za to o międzynarodowej sławie.

Jedenaście kaset generała

Najwięcej szumu robi wokół siebie generał Aleksandr Korżakow. Były potężny szef Służby Bezpieczeństwa prezydenta FR chce dostać się do parlamentu po to, aby zapewnić sobie immunitet, a także, aby znaleźć dogodną trybunę do ujawnienia materiałów kompromitujących możnych tego świata w Rosji. Immunitet może być potrzebny Korżakowowi także w przypadku, jeśli władze przypomną generałowi podejrzane związki z Narodową Fundacją Sportu /która chętniej zajmowała się intratnym importem wódki i papierosów niż rozwojem sportu/ lub nie do końca wyjaśniony udział kierowanych przez niego w przeszłości służb specjalnych w różnego rodzaju aferach polityczno-kryminalnych.

Głównym orężem Korżakowa jest „kompromat", czyli dokumenty kompromitujące przeciwników politycznych. Generał powtarza, że przez lata pobytu na Kremlu tyle nasłuchał się i dowiedział o czołowych politykach i biznesmenach rosyjskich, że każdy z nich ma zapewnione co najmniej dożywocie. Korżakow, podobno, przesłał już jedenaście kaset z nagraniami swoich „zeznań" za granicę, gdzie powstanie z tego książka, które niewątpliwie stanie się bestsellerem.

„Kompromat" Korżakowa jest chyba silnym argumentem, skoro po zapoznaniu się z częścią materiałów lider miejscowego Związku Weteranów Wojny Afgańskiej wycofał swoją kandydaturę i teraz prowadzi agitację na rzecz generała. Namawiając do głosowania na Korżakowa, weterani wojny afgańskiej wspierają swoje argumenty „zestawem podarkowym", składającym się z butelki wódki /może jeszcze z dostaw NFS/ i paczki herbaty.

Aleksandra Korżakowa poparł też Aleksandr Lebiedź. Lebiedź przyjechał z Korżakowem we wrześniu ubiegłego roku na pierwszy wiec wyborczy do Tuły i publicznie poprosił swoich wyborców, by poparli byłego szefa prezydenckiej ochrony. Z czasem poparcie Lebiedzia stało się mniej ostentacyjne /w jednym z wywiadów prasowych były sekretarz Rady Bezpieczeństwa powiedział, że Korżakow był tylko ochroniarzem Jelcyna i nic więcej nie potrafi robić/, ale pamięć o tandemie Lebiedź - Korżakow na trwale zapisała się w świadomości mieszkańców Tuły i okolic.

Z tego, że Korżakow jest osobą niebezpiecznie dobrze poinformowaną, zdają sobie sprawę kremlowskie władze. Dlatego Moskwa od razu wsparła trzech kandydatów, konkurujących z Korżakowem.

Polityczne szachy

Niespodziewanie pretensje do mandatu deputowanego zgłosił szachowy mistrz świata w wersji FIDE Anatolij Karpow. Karpow przypomniał sobie, że kończył w Tule szkołę średnią i właściwie Tuła jest jego małą ojczyzną. Przyczyny, dla których Karpow zgodził się na start w kampanii wyborczej w tulskim okręgu muszą być ważkie, skoro mistrz świata zrezygnował z turnieju w Portugalii, za udział w którym otrzymałby więcej pieniędzy niż zarobi przez trzy lata w Dumie.

Karpowa popierają komuniści, władze i cerkiew. Komuniści nie biorą bezpośredniego udziału w kampanii wyborczej Karpowa, ale po cichu agitują za nim. Natomiast patriarcha Moskwy i Wszechrusi Aleksij II kilka dni przed datą głosowania wręczył mistrzowi wysokie odznaczenie cerkiewne - Order Św. Daniiła Moskiewskiego.

Karpow zawiera z wyborcami - z których wielu nie otrzymuje emerytur i pensji od miesięcy - umowę na piśmie: wyborcy powierzają kandydatowi dochodzenie przed sądem ich praw do wynagrodzeń i zasiłków. Nie powinno być wątpliwości, na kogo będą głosowali emeryci z Tuły.

Piramida wyborcza

Urocza Elena Mawrodi /była Miss Zaporoża/ podpisuje z wyborcami inną umowę: wyborcy będą prowadzili agitację na jej rzecz, a za to otrzymają gotówką 3 tys. rubli. Jeśli „zakontraktowany" wyborca namówi innego - otrzyma kolejne 3 tys. i tak dalej. Dzięki takiej piramidzie pani Mawrodi może szybko zmobilizować tysiące zwolenników.

Sztuki budowania piramid piękna Elena nauczyła się od swego męża Siergieja Mawrodiego, który był w tym procederze niezrównanym mistrzem. Jako prezes kompanii „MMM" Mawrodi sprzedawał „akcje", których cenę systematycznie windował w górę, a za nowo pozyskane pieniądze skupował wcześniej sprzedane „akcje" po wyższej cenie. Kiedy piramida finansowa „MMM" zawaliła się, okazało się, że Mawrodi zdążył wyłudzić od ludzi kilkadziesiąt miliardów rubli /według niektórych źródeł - nawet kilka bilionów/. Krach piramidy nie przeszkodził Mawrodiemu wejść do Dumy, skąd go jednak przepędzono. Był to pierwszy w najnowszej historii rosyjskiego parlamentaryzmu przypadek pozbawienia deputowanego immunitetu i mandatu.

Z praktyk Eleny Mawrodi niezadowolona jest Komisja Wyborcza, która oddała sprawę do sądu. Wybory jednak odbyły się, zanim sąd zdołał się zebrać. Sądząc z pierwszych wyników, pani Mawrodi wyborów raczej nie wygrała, ale odebrała trochę głosów Korżakowowi. A o to chodziło chyba władzom, które - nagłaśniając skandal związany z nazwiskiem Mawrodi - ni stąd, ni zowąd wznowiły śledztwo w sprawie „MMM".

Kandydują z aresztu

Kampanię wyborczą prowadzi jeszcze jedna kobieta - pani Nowikowa. Nie dla siebie, lecz dla swego męża Nikołaja Nowikowa, który tej możliwości jest pozbawiony, jako że siedzi akurat w areszcie śledczym. Nikołaj Nowikow znany jest nie tyle w kołach politycznych Tuły, ile w środowisku przestępczym jako przywódca jednej z grup kryminalno-gospodarczych. Środki na kampanię wyborczą Nowikowa uszczupliła milicja, konfiskując mu kilka paczek dolarów i trochę złota.

Lista kandydatów byłaby niepełna, gdyby nie wspomnieć o liderze małej, ale bardzo głośnej nacjonalistycznej Narodowo-Republikańskiej Partii Rosji - Juriju Bielajewie z Petersburga. Bielajew walczy o mandat dla swojej partii w imieniu własnym i swego współtowarzysza /byłego deputowanego do Dumy/ Nikołaja Łysienki, który teraz także siedzi w więzieniu - za to, że wrzucił granat do własnego gabinetu poselskiego, aby rzecz całą przedstawić jako zamach terrorystyczny.

Deputowanym z Tuły chcą poza tym zostać - emeryt, lekarz, profesor, sekretarz miejscowej organizacji ultralewicowej Robotniczej Partii Komunistycznej Rosji i demokrata z partii Demokratyczny Wybór Rosji. Uważa się nawet, że demokrata - Eduard Paszczenko - jeśli przejdzie do drugiej tury, może wygrać z Aleksandrem Korżakowem.

Fot. PAP/CAF

Aleksandr Korżakow, były szef ochrony prezydenta Jelcyna i jeden z jego najbardziej zaufanych współpracowników, odsunięty od łask w czerwcu ubiegłego roku, jest typowany na zwycięzcę wyborów uzupełniających do Dumy w Tule. Na zdjęciu: Korżakow pokazuje kartę kandydata w wyborach.

HURTOWNIA NOMI
Kielce, ul. Zakładowa 1
Tel.: (041) 366 06 05 wew. 176, 177

DOM I OGRÓD

SPECJALNA OFERTA TYGODNIA

OFERTA TYGODNIA!
Wanny, zlewy, brodziki Emalia Olkusz

- Wanna 1700 gat. I - 184 PLN netto
- Zlew 2 komorowy 80x60 gat. I - 77 PLN netto
- Brodzik 80 głęboki gat. I - 78 PLN netto
- Zlew 2 komorowy nierdzewny 80x60 gat. I - 144,60 PLN netto

Od powyższych cen udzielamy korzystne rabaty

Poza tym w ofercie Hurtowni Nomi

- Ceramika sanitarna Cersanit Krasnystaw
- Ceramika sanitarna ZWS Koło
- Armatura sanitarna z Krakowskich Zakładów Armatury

http://sbc.wbp.kielce.pl

Echo Dnia gazeta poranna

MEBLE MOJE BIURO

Zamiast szafy

DRZWI SUWANE

Od niedawna na polskim rynku dostępne są systemy drzwi suwanych do zabudowy wnęk. Idealny do przedpokoi, sypialni, garderób i biur skutecznie wypiera tradycyjną wolno stojącą szafę. Jest ona bowiem mniej praktyczna i często droższa od oferowanej nowości - drzwi suwanych.

Atutem systemu jest nie tylko tak bardzo ważna jego funkcjonalność i łatwość w konserwacji, ale również wygląd o wysokich walorach estetycznych.

Dowolne kompozycje

Konstruktorzy systemu opracowali go w sposób umożliwiający zabudowę niemal każdej przestrzeni w mieszkaniu. Można bowiem specjalnie przygotowane elementy na wymiar i pod zamówienie według potrzeb klienta, dowolnie wkomponować w różne wnętrza. W ten sposób można uzyskiwać efekty optycznego powiększenia mieszkania, wykorzystać miejsca mało ustawne dla innych mebli lub zaprojektować przytulne wnętrze dobierając odpowiednie wypełnienia drzwi. Ekonomię wnętrza szafy uzyskuje się dzięki różnorodności jego wykorzystania. W jednej szafie wnękowej mogą funkcjonować obok siebie różne systemy zabudowy, alternatywne sposoby przechowywania garderoby. Pozwala to na pełne wykorzystanie wnęki,o bardzo różnych wymiarach.

Zabudowa wnęk

w systemie drzwi przesuwnych pozwala na projektowanie wnętrza szafy i dopasowanie go do gustu i potrzeb klienta. Kombinacje różnych półek, drążki na krótką lub długą garderobę, różnej wielkości szuflady, półki i drążki na buty, wieszaki na bieliznę eliminują dotychczasowe problemy ze znalezieniem miejsca na potrzebne i używane w każdym domu rzeczy.

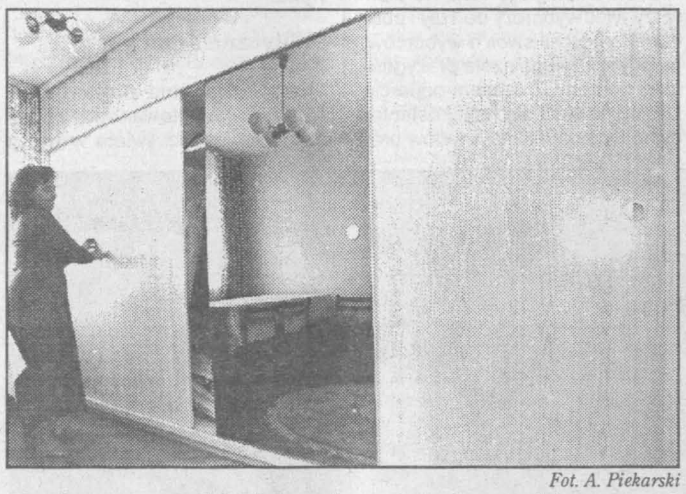

Fot. A. Piekarski

Lustrzane wypełnienie szafy optycznie powiększa pomieszczenie.

Szafy wnękowe bardzo dobrze sprawdzają się także jako biblioteczki. Dzięki takiej szafie znikają z mieszkań obrazki pudeł z nie wykorzystywaną aktualnie odzieżą, układanych na regałach, aż po sam sufit, drzwi i żyrandoli obwieszonych zbyt długimi płaszczami. Wnęka zabudowana przesuwnymi drzwiami to komfort dla całej rodziny i stałe miejsce dla każdego niemal przedmiotu.

W różnych miejscach

Dobrodziejstwem niemal są wnękowe szafy w ciasnych, wąskich przedpokojach, w których bardzo często ustawienie wolno stojących mebli staje się niemożliwe. Rozjaśniają i optycznie powiększają takie pomieszczenie drzwi-lustra szafy. W przypadkach bardzo wysokich pomieszczeń stosuje się obniżenie sufitu lub ścian, tworząc jednolitą zwartą zabudowę. Szafy wnękowe bardzo dobrze swoją rolę spełniają na poddaszach, można je stosować także jako drzwi przejściowe do innego pomieszczenia. Można je wykorzystać jako ścianki działowe z dostępem do szafy z obydwu stron. Komfortowe jest także oddzielenie sypialni od garderoby właśnie lustrzaną szafą. Wnękowa szafa z systemem drzwi suwanych może mieć wnętrze montowane bezpośrednio do naturalnej ściany lub może być ograniczona własną ścianką boczną /jedną lub dwoma/.

Oprac. /WiDa/

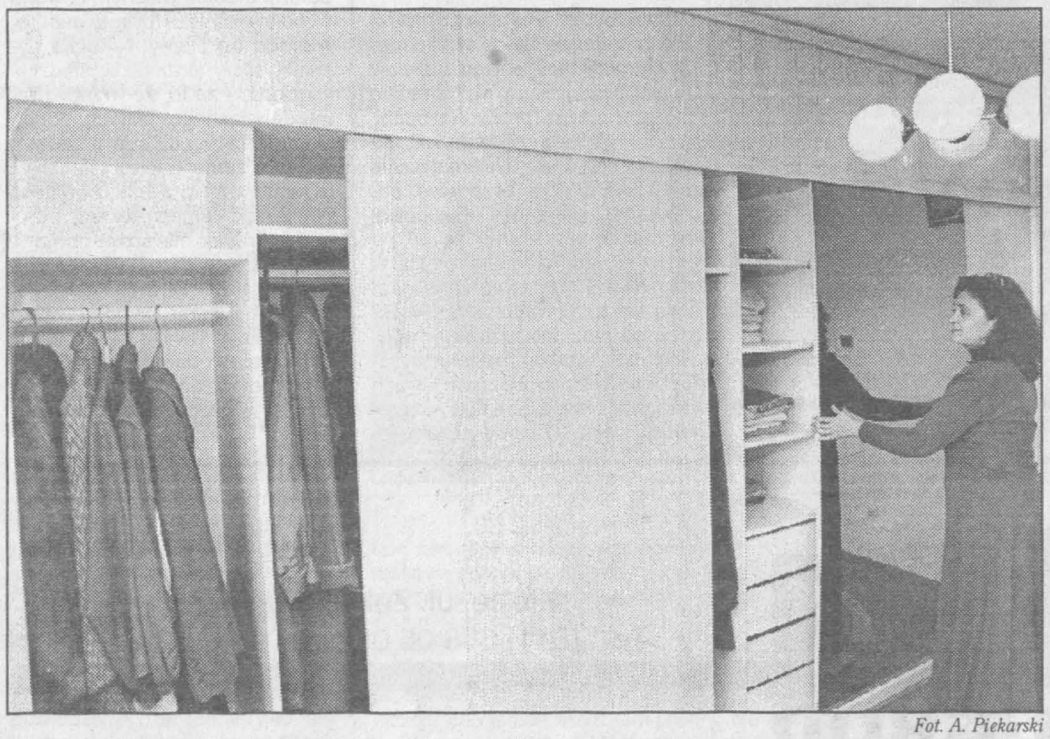

Fot. A. Piekarski

Szafy wnękowe z systemem drzwi przesuwanych są nie tylko pojemne, ale przede wszystkim funkcjonalne.

Żeby plecy nie bolały...

Biurowe oparcie

Problemy z bolącymi plecami to wynik długiej pracy w pozycji siedzącej. Bardzo ważne jest więc na czym siedzimy i jaka jest konstrukcja fotela.

Siedzisko

według przyjętych norm ergonomicznych powinno posiadać prostą w obsłudze regulacje wysokości, która pozwoli na dostosowanie parametrów krzesła do wymiarów użytkownika. Powinna być ona dobierana w sposób, który zapobiegnie pochyleniu kręgosłupa i nie będzie utrudniać siadania i wstawania. Szerokość siedziska musi zostać dopasowana do szerokości bioder. Synchroniczną zmianę położenia z możliwością blokady wybranej pozycji siedziska umożliwiają coraz częściej stosowane mechanizmy kołyskowe.

Oparcie

krzesła to główna podpora części lędźwiowej kręgosłupa oraz obręczy barkowej. Największa wypukłość występuje na środkowej części tego odcinka i kończy się poniżej łopatek. Dlatego, tak ważne jest, aby fotel miał możliwość ustawienia kąta nachylenia i wysokości oparcia.

Podłokietniki

zapewniają podparcie przedramionom i nie powinny być szersze niż 460 mm, a wystawać do przodu nie dalej niż 350 mm od tylnej części siedziska. Zapewnienie takich parametrów nie zakłóca pozycji roboczej i dostępu do stanowiska pracy.

Kółka jezdne

umożliwiają łatwe i szybkie przemieszczanie samego mebla, jak również i pod obciążeniem siedzącego na krześle użytkownika.

Kupując krzesło lub fotel należy pamiętać, że jest to niejednokrotnie element decydujący o komforcie lub uciążliwości stanowiska pracy. Koniecznie więc trzeba zwrócić uwagę na parametry informujące o jego ergonomii.

/WiDa/

Fot. A. Piekarski

Szeroki wybór obrotowych krzeseł i foteli znajduje się w ofercie Domu Meblowego „Celt" w Kielcach.

SPRĘŻARKI
wraz z wyposażeniem dodatkowym
- uszczelniacze, kleje, środki smarujące firmy LOCTITE
- układy pneumatyki i elementy hydrauliki siłowej
- zszywacze tapicerskie i szybkozłączki
- wiertarki, wkrętaki i przewody pneumatyczne
- filtry do chłodziw obróbczych i gwinciarki stołowe
- urządzenia do piaskowania
- agregaty prądotwórcze

Zapraszamy w godz. 7-15
BEST
25-729 Kielce, ul. Urzędnicza 16
tel. 345-04-57, tel./fax 345-24-77
271/jw

MEBLE CZESKIE
ELEGANCKIE MEBLE KUCHENNE
PRODUCENTÓW CZESKICH i POLSKICH
DOWOLNE UKŁADY ★ RATY
Kielce, ul. Legnicka 28, tel./fax 344-17-55
41/3/ak

Monte J. Kowalczyk
STUDIO MEBLI KUCHENNYCH
PEŁNE WYPOSAŻENIE AGD W CENACH PRODUCENTA
PROJEKTOWANIE I MONTAŻ BEZ DODATKOWYCH OPŁAT
SPRZEDAŻ RATALNA
BEZPŁATNY TRANSPORT W PROMIENIU 100 km OD KIELC PRZY ZAKUPACH POWYŻEJ 3000 zł
D.H "SZUMEN" III p. Kielce ul. Jagiellońska 25 czynne: pon.- pt. 10-19 sob. 10-15
Whirlpool
ZANUSSI
ARDO
BOSCH
SIEMENS
Amica
288/jw

KOMPLEKSOWY WYSTRÓJ WNĘTRZ
KOMANDOR
SYSTEM DRZWI PRZESUWANYCH NA DOWOLNY WYMIAR
* atrakcyjne zabudowy wnęk
* sufity podwieszane
* boazeria panelowa
* panele podłogowe NOWOŚĆ
* korek podłogowy i ścienny NOWOŚĆ
KOMANDOR
Autoryzowany Przedstawiciel
Radom
ul. Sobieskiego 1, tel. (048) 45-94-75
Stała ekspozycja: S.D.H. „SEZAM"
Radom,
ul. Żeromskiego 42 tel. 363-12-43
126/sm
RATY, ODLICZENIA OD PODATKU

http://sbc.wbp.kielce.pl

Faliste linie i brak symetrii

SECESYJNE FANTAZJE

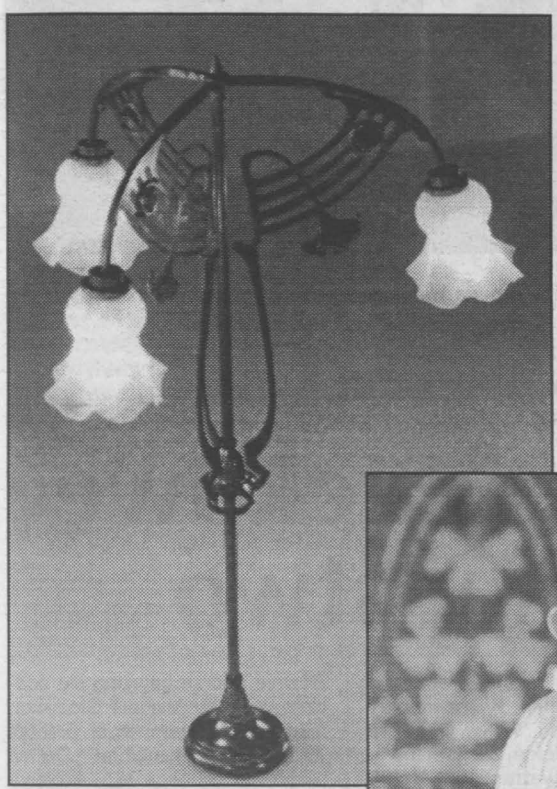

Klosze secesyjnych lamp przypominają kielichy tulipanów.

Stare meble najczęściej nazywa się antykami lub meblami stylowymi. Często jednak okazuje się, że to co uważane było za antyk okazuje się tylko solidną stolarską robotą. Meble stylowe to takie, które pochodzą z dawnych wieków albo są wiernymi ich kopiami o takim samym wzorze, z takich samych materiałów i wykonane zgodnie ze starymi technikami. Nie zawsze więc wiadomo, co to naprawdę jest styl.

Pojęcie stylu

pojawiło się pod koniec XVIII wieku. Historia sztuki stawała się wówczas odrębną nauką, a stylowym nazywano to, co było zgodne z wyznaczonym ideałem. Przez cały wiek XIX poszukiwano reguł sztuki minionych epok i wzorowano się na niej. Powstały wówczas tak zwane neostyle, których twórcy kopiowali rozwiązania poprzednich epok. W końcu XIX wieku młodzi artyści zbuntowali się przeciwko takiemu naśladownictwu, odrzucając dotychczasowe sztywne zasady. To był początek nowego stylu.

Secesja — po łacinie odejście.

Najważniejszym ośrodkiem nowego stylu było Monachium i Wiedeń. Stamtąd przeniknął on do Galicji, Krakowa i Lwowa. Z tego okresu zachowało się w Polsce wiele mebli i przedmiotów, a także architektury. Charakterystyczne cechy secesji to brak symetrii, faliste linie gzymsów i opasek okiennych. Fasady budynków dekorowano wówczas sztukaterią o motywach zaczerpniętych przede wszystkim ze świata roślinnego. Żeliwne balustrady z tego okresu mają kształt splecionych łodyg roślin wodnych. Klatki schodowe i meble zdobiono kolorowymi witrażami z motywami roślinnymi, a klosze secesyjnych lamp przypominają kielichy tulipanów. Przez wybitnych artystów secesji projektowane były nie tylko meble, budynki czy przedmioty użytkowe, ale również afisze teatralne czy plakaty reklamowe.

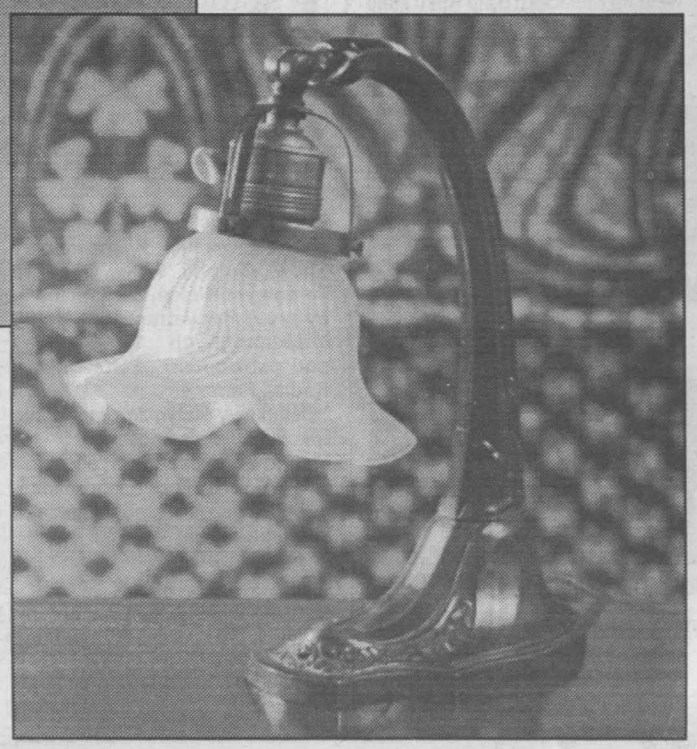

Fot. A. Piekarski

Nowoczesne lampy są mieszanką lub odwzorowaniem różnych antyków. Coraz częściej pojawiają się jednak wierne secesyjne kopie. Bogata kolekcja lamp w sklepie „Dom" przy ul. Sienkiewicza.

Powrót w XX wieku

Uproszczone techniki produkcji i nowe materiały, sprawiły, że nowa sztuka trafiała do szerszego grona odbiorców. Zaczęto wówczas robić meble z giętych bukowych prętów. Secesja trwała jednak tylko około 20 lat, odrzucona przez artystów kolejnej epoki. Powróciła jednak do wnętrz po drugiej wojnie światowej i do dziś ma swoich amatorów.

Oprac. /WiDa/

DOM KORKOWY s.c.
GRUPA ŚWIĘTOKRZYSKA
* parkiety i boazerie z korka naturalnego
* tapety korkowe
* galanteria korkowa
U nas tylko klient jest drogi
500/wz
KIELCE, KOŚCIUSZKI 11, p. 215 ☎ 344-29-11 DH „SZUMEN", I p.

PODŁOGI
POSTAW NA JAKOŚĆ I PRZYSTĘPNĄ CENĘ
BEZ CYKLINOWANIA I LAKIEROWANIA GOTOWE DO UŁOŻENIA
KREZUS s.c.
dystrybutor firmy
WITEX Die Bodenmarke
WŁAŚCIWOŚCI
❑ wysoka odporność na ścieranie i naciski
❑ wysoka higieniczność
❑ ekologiczne, naturalne wzornictwo, nośnik - płyta HDF
❑ łatwość układania i pielęgnacji, atest PZH i PPOŻ
❑ szeroka gama wzorów
Posiadamy również parapety zewnętrzne i wewnętrzne firmy DECEUNINCK z wysokoudarowego PCV.
P.H.U. KREZUS
Kielce, ul. Kościuszki 11/213, tel. (0-41) 344-56-01

"BORGIS"
ul. Warszawska 2
Kielce - tel. 344-22-66
(pl. Tekli - z-d w bramie)
wystawiamy faktury VAT
PIECZĄTKI
DZIŚ ZLECENIE - JUTRO ODBIÓR
EKSPRES - 1 GODZ.
155/6/ab
DRUKARNIA
wizytówki, druki, nalepki, ulotki, zaproszenia

MEBLE TANIE I ORYGINALNE
* meble - kuchenne, pokojowe
* zestawy wypoczynkowe
* kanapy narożne, komody
SPRZEDAŻ RATALNA
REALIZUJEMY ZAMÓWIENIA INDYWIDUALNE
Kielce, ul. Planty 12 (nad Silnicą)
tel. 344-89-07, czynne od 9 do 17
102/ZK/wr

PRZEDSIĘBIORSTWO MARKETINGOWE
Consmarket ®
SPÓŁKA z o.o.
SKLEP FIRMOWY
Radom, ul. Słowackiego 23
tel. (048) 363-40-97, fax 363-90-53
kasy fiskalne OPTIMUS-IC
montaż, serwis, szkolenie, mat. eksploatacyjne
wagi elektroniczne do 150 kg
ANGEL, MEDESA, DOLPHINE, TELESTAR
kalkulatory CITIZEN, CASIO, BMC
metkownice i numeratory
METO, HALLO, TOVEL
krajalnice włoskie ϕ noża 22 i 25 cm
paskowacze i taśmy opakowaniowe
sejfy ognioodporne i wrzutowe
kasety i tace do bilonu
testery do banknotów
codziennie 9:00 do 17:00
w soboty do 13:00
ZAPRASZAMY
MATERIAŁY EKSPLOATACYJNE DO OFEROWANYCH URZĄDZEŃ
wózki transportowe firmy ZAKREM ręczne
unoszące, podnośnikowe, platformowe i taczkowe o udźwigu 150-2000 kg
331/2/SB

CENTRUM MEBLOWE JAWEX ®
NA 5000 m² OFERUJE PAŃSTWU:
- MEBLE DO SYPIALNI, SZAFY, ŁÓŻKA, MATERACE
- MEBLE POKOJOWE
- MEBLE MŁODZIEŻOWE
- ZESTAWY WYPOCZYNKOWE
- PEŁNA OFERTA KRZESEŁ MŁODZIEŻOWYCH I BIUROWYCH
- WITRYNY, KOMODY, STOŁY I KRZESŁA
- MEBLE W SYSTEMIE MODUŁOWYM
- MEBLE Z LITEGO DREWNA (SOSNA, OLCHA, DĄB)
ATRAKCYJNY SYSTEM SPRZEDAŻY RATALNEJ 1% KOSZTÓW
PEŁNA OBSŁUGA NA MIEJSCU
NA ŻYCZENIE ZAKUPIONE MEBLE TRANSPORTUJEMY I MONTUJEMY W MIEJSCU PRZEZNACZENIA
SALON: KIELCE KRAKOWSKA 293 (teren Agromy) tel. (041) 345-16-21 wew. 126
Dojazd liniami MZK: 1, 19, 28, 29, 31
POZOSTAŁE SKLEPY TO: KIELCE UL. MANIFESTU LIPCOWEGO 67 i 71, TEL. 332-23-28

bik meble
MEBLE KUCHENNE
NA WYMIAR
Oferta specjalna:
ekskluzywne meble z Włoch
W LUTYM BONIFIKATA 10%
Bezpłatny transport na terenie woj. kieleckiego przy cenie mebli pow. 2500 zł.
STUDIO KUCHENNE BIK
Kielce, ul. Złota 23, tel. (041) 366-93-92
Kielce, ul. Ściegiennego 270B, tel./fax (041) 368-71-43
Busko-Zdrój, FABA, ul. Bohaterów Warszawy 102D, tel. 19-30
408/ak
SZEROKA GAMA ZLEWOZMYWAKÓW I BATERII

http://sbc.wbp.kielce.pl

Nagrody za osiągnięcia w biznesie i... za taniec erotyczny

BAL NAD BALE

Do białego rana rozbrzmiewały muzyką sale Wojewódzkiego Domu Kultury w Kielcach w ostatnią sobotę karnawału na tradycyjnym VI Kieleckim Balu Roku. Bawiło się ponad dwustu gości.

Tradycyjna trasa poloneza Kieleckiego Balu Roku. Prowadzą Andrzej Litwin z Joanną Berner-Litwin oraz Michał Chałoński z Lucyną Bukato.

Organizatorzy corocznej imprezy, wieńczącej mijający karnawał: Andrzej Litwin - dyrektor WDK, Michał Chałoński - prezydent Staropolskiej Izby Przemysłowo-Handlowej i Andrzej Załucki - redaktor naczelny „Echa Dnia", i tym razem zadbali o to, aby muzyki i rozrywki nie brakowało.

Król Karnawału Janusz Baryła.

„Poloneza czas zacząć!" - zadecydowali o godzinie 21 Lucyna Bukato, reprezentująca czwartego organizatora - Radio „Kielce" oraz Piotr Litwin z „Echa Dnia". Wodzący rej zabawie nie musieli namawiać gości do tańca, wystarczyła muzyka Jerzego Gumuły i Stanisława Bętkowskiego z zespołu Concord oraz piosenki Joanny Litwin-Berner i czarnoskórego Mistera G. Wszystkich bawił też znany satyryk Krzysztof Piasecki.

Tradycyjnie już wręczono nagrody Staropolskiej Izby Przemysłowo-Handlowej przedsiębiorcom z województwa, którzy wyróżnili się osiągnięciami w biznesie w roku ubiegłym. W kategorii „gospodarcze osiągnięcie 1996 roku" nagrodzono firmę „Henkel-Bautechnik" ze Starej Góry. Statuetkę i dyplom odebrał szef marketingu Artur Stachera. Nagroda w kategorii „gospodarcze wydarzenie roku 1996" przekazana została Helenie Zych, prezesowi kieleckiej „Poligrafii" SA. Firmę „Lhoist-Bukowa" sp. z o.o. odznaczono w kategorii „prywatyzacja 1996 roku w województwie kieleckim". Jako „najciekawszą inwestycję Kielecczyzny" wyróżniono Kopalnię Wapienia w Morawicy, reprezentowaną przez dyrektora Józefa Dąbka.

Ze świata współczesnego biznesu uczestnicy balu przenieśli się nagle w czasy panowania rzymskiego cesarza Nerona. A to za sprawą duetu artystów z Kieleckiego Teatru Tańca Elżbiety Szlufik, którzy pokazali gościom fragment najnowszej inscenizacji „Quo vadis" Henryka Sienkiewicza.

O tytuł Króla Karnawału walczyli panowie Paweł Polakowski, Henryk Długosz, Janusz Baryła, Bogumił Peczela, Jan Podraza i Zbigniew Olesiński. W finale konkursu z przyszywaniem guzików na czas poradził sobie najlepiej Jan Podraza, któremu przyznano tytuł Królewicza Karnawału. Królem został Janusz Baryła, dyrektor firmy „Mitex-Bud", który podbił serca publiczności pogadanką na temat konieczności mycia uszu. O królewską koronę walczyły również panie Anna Trafiałek, Krystyna Krzemińska, Marta Malarczyk, Alicja Mojecka, Grażyna Ściegienna-Zdeb i Henryka Piotrowska. Okazuje się, że damy równie energicznie jak panowie dmuchają w balonik, nie radzą sobie natomiast z wiązaniem krawatów. W tej konkurencji finalistkom musieli pomóc mężowie. Królewną Karnawału została Anna Trafiałek, Królową natomiast - mistrzyni w tańczeniu „makareny" Alicja Mojecka.

Wielką niespodziankę sprawili uczestnikom balu laureaci konkursu tanecznego. Lwem i Lwicą Parkietu okrzyknięto parę aktorów z krakowskiego Teatru „Bagatela" Katarzynę Litwin i Piotra Zaniewskiego. Duet podbił serca publiczności wykonując finałowy taniec erotyczny. Burzliwie oklaskiwano zmysłowe figury pani Katarzyny i striptiz pana Piotra. Kilka par natomiast próbowało naśladować Lwa i Lwicę Parkietu. Tytuł Lwiątek Parkietu zyskali Jolanta i Władysław Śliwińscy. Najbardziej wytrwałym przypadł udział w konkursie piwnym Bractwa Andrzejowego. Picie piwa z miski za pomocą łyżeczki do herbaty o godzinie 4 nad ranem jest nie lada sztuką. Umiejętności piwoszy oceniali Andrzej Litwin, Andrzej Malarczyk i Andrzej Załucki. Zwyciężył w tej trudnej konkurencji Zdzisław Nowak, nagrodzony oczywiście wielką porcją piwa.

- Cieszę się, że pomimo panującej grypy i okresu urlopowego dopisali nasi goście i stali bywalcy balu - powiedział dyrektor WDK Andrzej Litwin. - Żegnanie karnawału na Kieleckim Balu Roku staje się już tradycją, za rok spotkamy się więc po raz siódmy. Dyrektor Litwin stwierdził, że formuła kolejnego balu będzie nieco inna. Podobno szykuje się wielka niespodzianka.

Małgorzata PAWELEC
Zdjęcia: G. Romański

Laureaci nagród Staropolskiej Izby Przemysłowo-Handlowej.

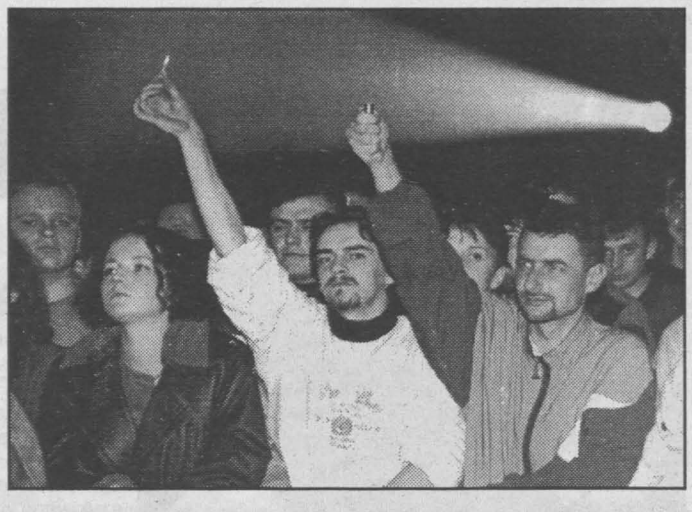

Zespołu Bajm można słuchać w skupieniu.

Z Beatą Kozidrak, Genowefą Pigwą i „Echem Dnia" w CTK

Dyskotekowe szaleństwo

Do udanych należy zaliczyć sobotni Wielki Karnawałowy Show „Ostatki '97" w Centrum Targowym Kielce, zorganizowany przez Prywatne Biuro Usług Impresaryjnych „Art.–Service" pod patronatem „Echa Dnia" i Radia „Fama".

Ostatkowy festyn zgromadził nie tylko nastoletnią publiczność — amatorów dyskotekowych szaleństw. Wśród licznie zgromadzonych dużą część stanowili także ci, którzy pamiętają pierwsze koncerty sprzed osiemnastu lat zespołu Bajm. Razem z Beatą Kozidrak, która rozpalała swoją energią atmosferę w CTK, jej fani śpiewali „Józek, nie daruję ci tej nocy", a przy „O'key, O'key" w górze pojawiały się płomyki z zapalniczek.

Równie dobrze bawiono się podczas występu Michała Gielniaka, bisującego ostatni swój przebój „Dziewiętnaście miał lat". Do łez rozbawiła publiczność królowa disco polo Genowefa Pigwa.

Dużą popularnością cieszyły się konkursy i aukcja niespodzianek. Na licytację wystawiono oprócz telewizora i aparatu fotograficznego, gadżety sponsorów pochodzących z licytacji przekazane zostaną dzieciom niepełnosprawnym z Domu Opieki przy ul. Kryształowej. Jeden z uczestników imprezy został także szczęśliwym posiadaczem telefonu komórkowego, który wylosowano w konkursie za złotówkę. Przez cały sobotni wieczór zapełniały się miejsca pod sceną i w piwnych ogródkach.

Zdjęcia A. Piekarski

Beata Kozidrak

O dobrej organizacji karnawałowej zabawy w CTK świadczy fakt, że ochrona, Straż Miejska i policja nie miały problemów z niespokojnymi gośćmi. Wszyscy bawili się świetnie.

/WiDa/

„Kubuś" o „Emilianie"

Fot. A. Piekarski

Kolejna premiera odbyła się w niedzielę w kieleckim Teatrze Lalki i Aktora „Kubuś". Tym razem młoda widownia miała okazję obejrzeć rosyjską „Baśń o Emilianie". Spektakl wyreżyserował Tomasz Jaworski, a w roli tytułowej wystąpił Adam Błoniarz.

/alp/

AGENCJA ARTYSTYCZNA „SCENIC"
KIELECKIE CENTRUM KULTURY

TEATR KWADRAT

ZAPRASZAJĄ NA KOMEDIĘ MURRAYA SCHISGALA

„SPRÓBUJMY JESZCZE RAZ"

w której biorą udział:

ANNA SENIUK
JAN KOBUSZEWSKI

8 marca, g. 17, 20; 9 marca, g. 16

TO DOSKONAŁY PREZENT NA DZIEŃ KOBIET!!!
KAŻDA PANI OTRZYMA KWIATY!!!

BILETY: KCK, ORBIS, SIGMA, ZAKŁADY

Patronat: Echo Dnia, Słowo Ludu, TV TELKAT, Pekao, POLSKI BANK INWESTYCYJNY

20/97

Walentynki '97

„Echo Dnia" i Burger King
Do wygrania: 10 walkmanów i 5 aparatów fotograficznych

Odpowiedz na pytanie:
Jaka jest firmowa kanapka w restauracji Burger King?
.....
Mój adres:
.....
.....

Wrzuć ten kupon do skrzynki w restauracji Burger King w Kielcach, ul. Sienkiewicza 27

BURGER KING

Losowanie 14 lutego. Wyniki w „Echu Dnia" 17 lutego.

Teatr im. Stefana Żeromskiego w Kielcach
zaprasza
13 lutego, godz. 18.00 - Premiera studencka
14 lutego, godz. 19.00 - Premiera prasowa
15 lutego, godz. 18.00
na spektakl
„SZYMBORSKA - Lekcja w stylu buffo"
w inscenizacji Piotra Szczerskiego
Muzykę do wierszy WISŁAWY SZYMBORSKIEJ
specjalnie do naszego spektaklu skomponowali:
ZYGMUNT KONIECZNY, MAREK SART, STANISŁAW SOJKA, KONSTANTY WILEŃSKI
spektakl promuje Echo Dnia

TOWARZYSTWO UBEZPIECZENIOWE
COMPENSA
Zabezpiecz:
* WIERZYTELNOŚCI
* FACTORING
* KREDYT KUPIECKI
* NALEŻNOŚCI CELNO-PODATKOWE
* SPŁATY RATALNE I LEASINGOWE

I Oddział w Radomiu
ul. Partyzantów 5/7
tel. 363-00-62, 360-17-19

NIE UBEZPIECZAJ SIĘ WEDŁUG SCHEMATÓW

311/13/sb

http://sbc.wbp.kielce.pl

Regionalne giełdy samochodowe

Ciężko sprzedać

KIELCE

Najtańszym samochodem na wczorajszej giełdzie w Miedzianej Górze była „skoda" z 1972 roku oferowana za 750 zł. Miała tak samo marne szanse na zmianę właściciela, jak na przykład „ford mondeo" z 1993 roku wystawiony z ceną 34 tys. zł. Po kilkutygodniowym ożywieniu kielecka giełda znowu zapadła w zimowy sen. Zauważyliśmy natomiast, że w sektorze „maluchów" wystawiono szczególnie dużo nowych „fiatów 126p". Było kilka z 1996 r. i około 10 z 1995 r. W tym przypadku przesunął się zakres cen. Auta ubiegłoroczne były wczoraj oferowane po takich cenach, jak przed kilkoma miesiącami „maluchy" z 1995 r., których ceny nie przekraczają teraz 10 tys. zł.

Podajemy ceny wywoławcze obniżane w trakcie transakcji o około 10 proc.

Aleksander PIEKARSKI

RADOM

Około 250 pojazdów było wystawionych do sprzedaży w ostatnią sobotę. Biorąc pod uwagę ostatnie tygodnie to dość duża liczba, chociaż transakcji zawarto niewiele. Marki nie ujęte w tabeli wycenione były następująco: **BMW 316 91** - 40 tys. zł, **BMW 320 86** - 15; **volvo 340 88** - 12,5; **seat ibiza 96** - 30, **90** - 13,8; **mitsubishi galant 87** - 12, **colt 90** - 17,5; **mazda 323 93** - 24,2, **88** - 13,5; **rover 242 92** - 21; **honda accord 91** - 12,8; **wartburg 87** - 8,4, **85** - 2,6; **tavria 92** - 8,5.

/PM/

SANDOMIERZ

Wiosna nie dotarła jeszcze na sandomierską giełdę, chociaż z każdym tygodniem wzrasta liczba oglądających samochody. Zainteresowanie kupujących wzbudzały przeważnie samochody niedostępne w kontyngencie bezcłowym oraz „maluchy" i „polonezy". Zdaniem giełdowych bywalców, handlowcy oferują w Sandomierzu znikomą różnorodność części zamiennych. Skarżą się przede wszystkim użytkownicy samochodów zachodnich, poszukujący do swych pojazdów części używanych. Ceny spoza tabeli: **suzuki vitara 91** - 27,9 tys. zł, **swift 93** - 18; **BMW 520 88** - 24; **citroen ZX 93** - 23; **mitsubishi galant 90** - 23,5; **nissan sunny 90** - 17,8.

/NEL/

STALOWA WOLA

Mimo słonecznej pogody frekwencja na giełdzie niewielka, za to można było zaobserwować wiele transakcji. Jeszcze daleko do wiosennego ożywienia, o czym świadczy to, że ceny wywoławcze mają raczej tendencję spadkową.

SŁOMCZYN

Wczoraj na giełdzie padł rekord frekwencji w tym roku. Samochodów wystawionych do sprzedaży było bardzo dużo, największy wybór potencjalni kupcy mieli wśród „polonezów". Transakcje zawierano częściej niż zwykle. Dużym zainteresowaniem cieszyły się fabrycznie nowe „maluchy" w cenie od 11,8 tys. wzwyż.

/Wittych/

Fot. A. Piekarski

Najtańszy samochód wczorajszej giełdy w Miedzianej Górze - „skoda" za 750 zł.

MARKA	KIELCE	RADOM	STALOWA WOLA	SANDOMIERZ	SŁOMCZYN
FIAT 126p	**96** - 10,2-12, **95** - 9,6-10,1, **94** - 8,85, **93** - 7,8, **92** - 5,6-7, **91** - 6-6,4, **90** - 5-5,7, **89** - 4,1-5,5, **88** - 4,1-4,5, **87** - 3,15-3,85, **86** - 2,4-3,2, **85** - 2,2-2,7, **84** - 1,8-2,5, **83** - 1,45-2,2, **82** - 1,4-1,65.	**96** - 2,7 /skł./, **95** - 9,7-9,8, **94** - 9,5, **93** - 8,2-11,5, **92** - 6,1-6,2, **91** - 5,9-6,5, **90** - 4,9-5,6, **89** - 3,2-4,5, **87** - 3,4, **86** - 2,8-3, **85** - 2,2-4,5, **84** - 2-2,15, **83** - 2, **81** - 2.	**78** - 1,2-1,4, **79** - 1,6, **80** - 1,2-1,7, **83** - 2-2,2, **84** - 2-2,5, **86** - 2,3-2,6, **92** - 6-7, **94** - 8-8,8.	**95** - 10,6, **94** - 9,5, **93** - 7,5, **92** - 7, **91** - 5,8-6,5, **90** - 5,4, **89** - 4,7, **88** - 4,5, **87** - 3,8, **86** - 2,4-2,6, **85** - 2,2-2,8, **84** - 2, **83** - 1,9.	**94** - 8,7, **93** - 7,6, **92** - 6,5, **91** - 6,3, **90** - 5,7, **89** - 4,9, **88** - 4,2, **87** - 3,7, **86** - 3,0, **85** - 2,6, **84** - 2,3, **83** - 2,15; **126 el: 96** - 11,3, **95** - 10,2; bis: 91 - 6,1, **90** - 5,5, **89** - 4,7, **88** - 4,0.
FIAT 125	**91** - 7,5, **90** - 5,6, **88** - 4,2-5, **87** - 3,2-4,9, **86** - 2,7-3,2, **85** - 2,5-3,4, **84** - 2,2-2,7, **82** - 1,6, **80** - 1,5, **77** - 1,35-1,9.	**90** - 6,7, **89** - 5,2, **88** - 4,2-5,5, **87** - 3,6-3,8, **85** - 2,8-3,3.	**84** - 2-2,5, **85** - 2,5-3, **87** - 3,5-4,5, **90** - 7-7,5, **91** - 7,2-8.	**87** - 4,4, **86**- 4-4,2, **84** - 2,7-3, **83** - 2-2,2.	**91** - 7,6, **90** - 6,8, **89** - 6,0, **88** - 5,2, **87** - 4,5, **86** - 4,2, **85** - 3,1, **84** - 2,6; **combi: 90** - 6,3, **89** - 5,8, **88** - 4,9, **87** - 4,3.
POLONEZ	**95** - 14,9-17,5, **94** - 13,3-15,7, **93** - 10,5-12,2, **92** - 8,2-11, **91** - 7,8-9,4, **90** - 6,5-8,1, **89** - 5,5-7, **88** - 4,9-5,2, **87** - 5,9-6, **86** - 3,2-4,6, **85** - 4,3-4,4, **84** - 2,2-3,2, **83** - 2,7.	**96** - 11,5, **95** - 15,1-17, **94** - 15, **93** - 14, **92** - 9, **91** - 6-9,5, **90** - 7,9-8,5, **89** - 5,6-6,8, **88** - 6,2, **86** - 4,6, **85** - 5, **83** - 3,3, **81** - 2,4.	**83** - 2,5-2,8, **85** - 4-4,5, **86** - 3,5-4,8, **89** - 5,2-8, **92** - 10,5-12, **94** - 13-15, **95** - 15-16.	**95** - 17,5, **94** - 15,4 **93** - 14,7, **92** - 10,5-12,2, **91** - 9,2-10,2, **90** - 8,5-9, **89** - 5,5-6,9, **86** - 3,7, **83** - 3,4, **81** - 3,1; **caro 94** - 14,5, **93** - 13,9, **92** - 13,5.	**96** - 19,7, **95** - 17,0, **94** - 15,2, **93** - 12,8, **92** - 11,3, **91** - 9,7, **90** - 8,4, **89** - 5,9, **88** - 5,5, **87** - 4,9, **86** - 4,4, **85** - 3,6, **84** - 2,85, **83** - 2,6.
ŁADA	**92** - 12,2, **90** - 9,2, **89** - 7,5-8,5, **88** - 7,6-8, **86** - 5,5-7,6, **84** - 5,9, **81** - 2,8; **samara 92** - 13, **91** - 10,3-12,5, **90** - 8,7.	**90** - 8,7, **86** - 7,5, **82** - 3,5, **76** - 1,5; **samara 91** - 10,8, **89** - 10.3.	**90** - 9, **91** - 11.	**89** - 9,5, **88** - 8,4, **84** - 5,8; **samara 92** - 12,5, **89** - 9,7; **oka 91** - 6,6.	**90** - 9,5, **89** - 8,1, **88** - 7,6, **87** - 7,2, **86** - 6,7, **85** - 6,1, **84** - 5,4, **83** - 4, **82** - 3,2; **samara: 93** - 14,5, **92** - 13,1, **91** - 12,5, **90** - 11,7, **89** - 11,0, **88** - 8,8, **87** - 7,3.
SKODA	**89** - 6,2-7,6, **88** - 6,3, **87** - 5,8, **84** - 4,2-4,8, **83** - 2,5-3,2, **82** z nadwoziem z 87 - 4, **81** - 2,5, **72** - 0,75; **felicia 96** - 27, **95** - 24,5; **favorit 94** - 18,6, **93** - 15, **92** - 14,5-14,8, **91** - 12-14,1, **90** - 11,2.	**89** - 7,6, **88** - 6,5, **86** - 6,1, **85** - 4,5, **84** - 4, **82** - 2,9; **favorit 93** - 15,5, **91** - 12.	**87** - 6,5, **88** - 7; **favorit 91** - 11,8 **92** - 12,8.	**favorit 94** - 17,5, **91** - 12,9, **90** - 12,2, **89** - 11,5.	**89** - 7,5, **88** - 6,8, **87** - 6,2, **86** - 5,3, **85** - 4,0, **84** - 3,5, **83** - 2,8; **favorit: 94** - 17, **93** - 15,8, **92** - 13,6, **91** - 12,5, **90** - 11,8; **forman: 94** - 17,9, **93** - 16,3, **92** - 14,2; **felicia: 96** - 25,5.
FIAT	**uno 95** - 22,4, **94** - 19,2-19,5, **93** - 17,7, **91** - 15,5, **85** - 7,5 oraz /D/ - 9, **84** - 8; **punto 95** - 26; **ritmo 85** - 5,7; **tipo 94** /D/ - 25,5, **92** - 19,3; **tempra 92** /D/ - 23, **90** - 19,8.	**cinquecento 700** - **96** - 16, **95** - 16,5, **94** - 15,5, **92** - 12,2; **cinquecento 900 94** - 17; **tempra 91** - 29; **uno 94** - 17,7, **93** - 16-16,7.	**cinquecento 93** - 14, **94** - 15,5, **95** - 17; **punto 94** - 26, **95** - 28.	**cinquecento: 95** - 16,9, **93** - 14,5; **tipo: 93** - 23,2; **uno 93** - 14, **92** - 13,7; **croma 89** - 15,8, **87** - 14; **tempra 94** - 21, **91** - 18,7; **ritmo 84** - 8,7; **punto 96** - 32.	**cinquecento 700: 95** - 16,7, **94** - 14,8, **93** - 13,1, **92** - 12,3; **900: 96** - 18,4, **95** - 17,5, **94** - 15,2, **93** - 14, **92** - 12,8, **uno:** 95 - 23, **94** - 18,2, **93** - 16,8, **92** - 15,1, **91** - 14, **90** - 13,3, **89** - 12; **ritmo: 84** - 6,8, **83** - 6,5, **82** - 6, **81** - 5,2; **punto: 96** - 30,5, **95** - 28; **bravo: 96** - 35,0; **tipo: 95** - 24,5, **94** - 22, **93** - 19,2, **92** - 17,0; **regata: 88** - 11,2, **87** - 8, **86** - 6,9, **85** - 6, **84** - 5,3; **tempra: 94** - 26,5, **93** - 24,2, **92** - 21; **croma: 94** - 28,5, **93** - 27, **92** - 22,5.
AUDI	**200: 84** - 10,2; **100: 81** /D/ - 6, **80: 90** - 24, **88** - 23,5, **83** - 8,1.	**80: 92** - 29,5, **90** - 21, **89** - 27,7, **79** - 2,9; **100: 84** - 13.	**80: 85** - 12, **86** - 13.	**100: 92** - 29,7, **90** - 20, **82** - 7,8; **90: 90** - 23,8; **80: 88** - 18,5, **90** - 24, **89** - 19,2, **86** - 15,3.	**80: 94** - 32, **93** - 28,7, **92** - 27, **91** - 25,2, **90** - 21,5, **89** - 18,4, **88** - 16, **87** - 14,5, **86** - 13,1, **85** - 11; **90: 94** - 34,5, **93** - 31, **92** - 28,4, **91** - 26, **90** - 22,8, **89** - 18,5; **100: 94** - 39, **93** - 37,5, **92** - 31,2, **91** - 28,5, **90** - 23,5.
MERCEDES	**190E 92** - 36, **83** - 13; **190D 89** - 29,5; **200D 79** - 7, **78** - 3,8; **230E 86** - 25,5; **240D 80** - 7,4; **250D 88** - 31.	**200D: 78** - 10,5; **240D: 77** - 8,9; **280 SE: 80** - 7,4.	**84** - 12,5, **89** - 19.	**300D: 83** - 11,3, **81** - 10,2; **240D: 85** - 17,5, **84** - 16,2, **82** - 12,1.	**190E: 94** - 40, **93** - 36, **92** - 28,5, **91** - 25,2, **90** - 22, **89** - 18,2, **88** - 16,3, **87** - 14; **190D: 94** - 42,5, **93** - 38,2, **92** - 31,5, **91** - 28, **90** - 23, **89** - 20,8; **200D: 91** - 31,0, **90** - 25,5, **89** - 22,8, **88** - 20,5, **87** - 19, **86** - 17, **85** - 15,3; **240D: 85** - 17, **84** - 14,8, **83** - 13, **82** - 11,2; **250D: 94** - 43, **93** - 37, **92** - 34, **91** - 31, **90** - 28, **89** - 26, **88** - 22,8.
OPEL	**kadett 92** - 16, **89** - 16,5, **88** - 13,5, **87** - 12-13,4 oraz /D/ - 12,7, **86** - 10,5-11, oraz /D/ - 12, **85** - 9,5 oraz /D kombi/ - 11,1, **83** - 6,5 oraz /D kombi/ - 6,8, **82** - 6, **79** - 4,3; **astra 93** - 28, **92** /D/ - 24,5; **rekord 85** /D/ - 6,8, **83** - 8,2; **vectra 93** /D/ - 28, **92** - 26,5, **90** - 20; **omega 92** - 29,4 oraz kombi - 32,9; **manta 80** - 9; **corsa 93** - 22, **91** - 16,5.	**corsa 83** - 7,6; **kadett 88** - 15,9, **87** - 14, **86** - 13,5; **omega 92** - 28,5, **89** - 18; **rekord 83** - 7,2.	**astra 92** - 25, **93** - 27.	**kadett: 91** - 18,3, **90** - 17,5, **89** - 17, **87** - 13,3; **corsa: 95** - 33,5 **92** - 18,5, **90** - 17,8; **vectra: 95** - 32-39, **93** - 30, **89** - 19,3; **omega: 94** - 39, **92** - 28,2; **astra: 94** - 33, **93** - 29,5; **ascona: 88** - 16,7, **87** - 13,6; **rekord: 86** - 12,9, **84** - 8,5.	**corsa: 96** - 35, **95** - 31, **94** - 25,8, **93** - 22,5, **92** - 21, **91** - 18,5, **90** - 17,3, **89** - 15, **kadett: 93** - 24,3, **92** - 23, **91** - 21,2, **90** - 17,8, **89** - 16,5, **88** - 14, **87** - 12,3; **astra: 95** - 34, **94** - 31,5, **93** - 28,2; **rekord: 86** - 12, **85** - 9,1, **84** - 6,8, **83** - 5,7; **vectra: 96** - 48, **95** - 38,2, **94** - 33, **93** - 28,0, **92** - 25, **91** - 21,8; **omega: 95** - 41, **94** - 35,8, **93** - 30,5.
FORD	**93** /kombi/ - 32; **sierra 92** - 24, **90** - 17,5-18,5, **88** - 14,8, **84** - 8,7; **probe 89** - 23,5; **escort 94** - 28, **90** - 18,5, **91** - 21, **89** /D/ - 15, **88** - 12,7 oraz /D/ - 14,9, **87** - 12,5, **86** - 11,5, **85** - 8 oraz /D/ - 9,7; **fiesta 94** - 20,8, **91** - 16,5-16,8, **90** - 15,9-16; **mondeo 93** - 34; **scorpio 87** - 15, **85** - 13; **granada 81** - 5,5; **orion 91** - 20,9 oraz /D/ 21, **88** - 13,6, **85** - 9.	**escort 91** - 21,6, **89** - 13,5, **87** - 12,5, **86** - 11,5-13,6, **85** - 9,7, **84** - 9,5; **fiesta 92** - 18,5; **orion 88** - 14,4-15,4; **scorpio 90** - 23,5, **88** - 16,4; **sierra 92** - 22,3, **89** - 15,4, **88** - 15,4, **87** - 14,5, **86** - 8,7.		**escort: 95** - 36, **94** - 33,7, **92** - 24, **83** - 7,5; **fiesta: 86** - 12,5; **scorpio: 94** - 37,8 /D/, **93** - 33, **89** - 17,7, **88** - 16,9, **86** - 11; **taunus: 84** - 10,2, **82** - 8,3; **sierra: 94** - 33, **93** - 31, **89** - 18,2; **mondeo: 95** - 41; **orion: 90** - 19,5.	**fiesta: 95** - 27, **94** - 23,2, **93** - 20, **92** - 18,3, **91** - 17, **90** - 15,5, **89** - 13,8, **88** - 13, **87** - 11,3, **86** - 9,5, **85** - 7,2; **escort: 95** - 36, **94** - 30, **93** - 26,5, **92** - 23, **91** - 19,5, **90** - 18,2, **89** - 16, **88** - 14,5, **87** - 12, **86** - 10,8; **orion: 89** - 18,3, **88** - 16, **87** - 14,5, **86** - 12,1, **85** - 11,5; **taunus: 84** - 8,5, **83** - 7,2, **82** - 6,3; **sierra: 94** - 32,3, **93** - 29, **92** - 24,5, **91** - 21,2, **90** - 18,9, **89** - 18, **88** - 16,7, **87** - 15; **mondeo: 96** - 47, **95** - 41; **scorpio: 95** - 38,5, **94** - 35, **93** - 29,8.
VW	**golf 91** /D/ - 21,1, **90** /D/ - 18,7, **89** - 16 oraz /D/ - 17,9, **88** - 13,8-17, **87** - 14 oraz /D/ - 13,4, **86** - 12, **85** /D/ - 11,8, **84** /D/ - 8,9, **78** - 4,6-5,3; **scirocco 77** - 4,2; **vento 93** - 33; **passat 93** /D kombi/ - 34, **92** /D kombi/ - 29,5, **91** - 26, **89** /kombi/ - 21,5, **87** - 14, **82** - 7,7, **81** /D/ - 7,9 oraz /B/ - 6; **fox 88** - 12,8; **polo 92** /D/ - 18,9; **jetta 91** - 22,5, **88** - 15, **87** /D/ - 15,6, **85** - 11,5, **80** - 6,8.	**golf 90** - 16,7, **89** - 16-16,5, **88** - 16,8, **78** - 5,5; **jetta 89** - 17,4-17,9, **88** - 16,9; **passat 91** - 29; **scirocco 83** - 10,7.	**golf 92** - 25, **85** - 10; **polo 88** - 14.	**golf: 94** - 29,5, **93** - 28,6, **90** - 21, **89** - 18,7, **86** - 14, **78** - 5,2; **jetta: 90** - 21, **88** - 17,2, **87** - 16, **81** - 6,2; **passat: 94** - 36, **93** - 31, **92** - 30,6, **89** - 21, **87** - 17,5; **vento: 94** - 37, **93** - 33; **polo: 94** - 26, **92** - 20,6, **91** - 16,8.	**polo: 96** - 33, **95** - 27,8, **94** - 25, **93** - 21,8, **92** - 19,7, **91** - 17,2, **90** - 15,5, **89** - 13,8, **88** - 12,9, **87** - 12, **86** - 8,2; **golf: 95** - 31,5, **94** - 28,4, **93** - 24,5, **92** - 22,5, **91** - 20, **90** - 17,3, **89** - 16, **88** - 14,1, **87** - 12,8, **86** - 10,5, **85** - 9,1; **jetta: 93** - 27,0, **92** - 24,0, **91** - 20,8, **90** - 18,9, **89** - 17,5, **88** - 16, **87** - 14, **86** - 11,6; **passat: 96** - 45, **95** - 37,5, **94** - 32,5, **93** - 30, **92** - 27, **91** - 25,5, **90** - 22, **89** - 20,5, **88** - 17,8, **87** - 15,6, **86** - 14,8, **85** - 12,5; **vento: 95** - 38, **94** - 33,5, **93** - 31,2.
RENAULT	**clio 95** - 25, **92** - 19; **5: 90** - 14,8, **85** - 9,9; **11: 88** - 12,9; **19: 94** - 28, **93** - 21, **92** - 20 oraz **chamade** /D/ - 21,8, **90** - 19,5 oraz **chamade** - 18, **91** - 19, **89** - 16-17,5; **21: 90** /D/ - 16,5.	**11: 84** - 5,9; **19: 93** - 24,5; **clio 92** - 19,5.	**clio 93** - 20.	**5: 88** - 11, **90** - 12,5; **11: 89** - 14, **88** - 12,8, **85** - 9,3; **twingo 92** - 22; **clio 90** - 16,5; **19: 93** - 24,8, **90** - 17,5; **21: 88** - 17, **87** /D/ - 14,5, **86** - 11,3; **laguna 94** - 36, **93** - 29,5, **91** - 21, **89** - 17.	**5: 94** - 18, **93** - 16,3, **92** - 15,1, **91** - 13,8, **90** - 12,5, **89** - 12,5, **88** - 10,8, **87** - 8,4, **86** - 7,8; **9: 89** - 11,5, **88** - 10,5, **87** - 9,7, **86** - 8,3, **85** - 8, **84** - 7,4; **11: 89** - 12,3, **88** - 11,8, **87** - 10,5, **86** - 9,7, **85** - 9,1; **19: 95** - 33,5, **94** - 30, **93** - 27,8, **92** - 24,5, **91** - 20,5; **megane: 95** - 37,5; **21: 88** - 15,2, **87** - 12,8, **86** - 11,5, **85** - 11; **clio: 95** - 26,5, **94** - 24,5, **93** - 21; **laguna: 95** - 40, **94** - 35,5; **25: 94** - 33, **93** - 29,2, **92** - 24, **91** - 20,8, **90** - 17,5, **89** - 15,5.
PEUGEOT	**205: 88** /D/ - 12,5; **305: 84** - 6,5-7,2; **405: 91** - 21,5, **90** /D/ - 19,5, **89** /D/ - 15,2, **88** - 6,6.	**106: 93** - 18,9; **205: 92** - 17,6.		**106: 94** - 22; **205: 94** - 22,7, **89** - 13,9; **309: 94** - 25, **93** - 20,7; **405: 94** - 29,6, **93** - 27, **91** - 21,5, **89** - 17,5.	**106: 96** - 26, **95** - 23,2, **94** - 20,5, **93** - 17,4; **205: 94** - 22,8, **93** - 18, **92** - 17,9, **91** - 16,2, **90** - 14,5, **89** - 12,8, **88** - 11, **87** - 10,6, **86** - 9,5; **305: 89** - 14,7, **88** - 13,5, **87** - 11,8, **86** - 11,5; **306: 92** - 22,5, **91** - 18,5; **309: 94** - 28, **93** - 19, **92** - 16,7; **405: 95** - 32, **94** - 28,5, **93** - 25,4, **92** - 21,5, **91** - 18,3; **406: 96** - 45,0; **605: 94** - 30, **93** - 27,5.

http://sbc.wbp.kielce.pl

PONIEDZIAŁEK

Imieniny obchodzą: Elwira i Jacek

10 lutego jest 42 dniem roku. Przed nami 323 dni 1997 roku.

Pogotowie Ratunkowe - 999
Straż Pożarna - 998
Pogotowie Policyjne - 997

KIELCE

BIURO REKLAM I OGŁOSZEŃ „ECHA DNIA", ul. Targowa 18, tel. 332-16-21 tel./fax 332-45-40, czynne w godz. 7.30-20.00

TEATRY I KINA

• **Teatr im. S. Żeromskiego**
- dzień wolny

• **PTLiA „Kubuś"**
- nieczynny

• **„Romantica"**
- "Kosmiczny mecz" USA bo, g.9.30, 11.15, 13.15, 17, 19
- "Striptease" USA l.15, g.20.30

• **„Moskwa"**
- "Zagniewani modociani" USA l.15, g.14.30, 18.15 - "Nocne graffiti" pol. l.15, g.16.15, 20

• **„Studyjne"**
"Między złem a głębokim, błękitnym oceanem" ang.-fr. l. 15, g. 17, 19.30

• **„Echo"**
- nieczynne

WYSTAWY

• **Galeria BWA**
Galeria BWA „Piwnice" - "Ecce Homo" - wystawa malarstwa Mariana Czapli. Galeria czynna od poniedziałku do piątku w g. 11-17, w niedzielę w g. 11-15. W soboty nieczynna. Galeria BWA „Na piętrze" - Wystawa poplenerowej rzeźby "Rzeźba '96". Galeria czynna od poniedziałku do piątku w godz. 9-15, w soboty i niedziele nieczynna

MUZEA

• **Muzeum Narodowe**
- dawny pałac biskupi, pl. Zamkowy 1, tel. 34-423-18. Ekspozycje: Wnętrza zabytkowe z XVII i XVIII w./nieczynne/, Galeria Malarstwa Polskiego, Dawne uzbrojenie europejskie i wschodnie, Sanktuarium Marszałka Józefa Piłsudskiego. Czynne codziennie oprócz poniedziałków i wtorków w godz. 9-16. Niedziela bilety ulgowe.

• **Muzeum**
przy Rynku 3/5 - wystawy stałe: "Przyroda Kielecczyzny" /nieczynna/, "Współczesna sztuka ludowa Kielecczyzny". Wystawy czasowe: "Kielecczyzna średniowieczna" /wystawa archeologiczna/, "Z pradziejów regionu świętokrzyskiego". Czynne codziennie oprócz poniedziałków i śród w godz. 9-16. Niedziela - wstęp wolny.

• **Oddział**
- Muzeum Lat Szkolnych S. Żeromskiego /oddział Muzeum Narodowego/, ul. Jana Pawła II 5. Wystawa materiałów biograficznych i literackich z młodzieńczych lat pisarza. Czynne wtorek, czwartek, piątek, niedziela w godz. 9-16, środa w godz. 11-18, niedziela - wstęp wolny.

• **Oddział**
- Muzeum H. Sienkiewicza w Oblęgorku /oddział Muzeum Narodowego/ - Odtworzony wystrój mieszkania pisarza oraz wystawa biograficzno-literacka. Wystawy czasowe: "Twórczość Henryka Sienkiewicza w archiwalnej pocztówce", "Dzieła Henryka Sienkiewicza w ilustracji dziecięcej". Czynne codziennie, oprócz poniedziałków i wtorków w godz. 10-16.

• **Zabawkarstwa**
w Kielcach - wystawy: "Zabawkowy zwierzyniec", "Magia lalki", "Ośrodki zabawkarstwa ludowego w Polsce", "Modelarstwo". Czynne codziennie /oprócz poniedziałków/ w godz. 10 - 17.

• **Muzeum Wsi Kieleckiej**
Dworek Laszczyków, ul. Jana Pawła II 6. Muzeum nieczynne -zmiana ekspozycji

• **Park Etnograficzny w Tokarni**
- wnętrza XIX - w. chałup, XIX-w. apteka, dwór z Suchedniowa, wystawa rzeźb J. Bernasiewicza. Czynne: od poniedziałku do piątku w godz. 10-14.30

• **Muzeum Pamięci Narodowej**
ul. Zamkowa 3 - Więzienie kieleckie z lat 1939-1956. Czynne: środa, sobota, niedziela w godzinach 10-14. Niedziela - wstęp wolny.

OSTRE DYŻURY

• **Szpitale:**
- wewnętrzny i chirurgiczny - Czarnów

• **Apteki:**
- Cefarmu - ul. Sienkiewicza 28 - Prywatna - ul. Żelazna 43

TELEFONY:

Straż Miejska - 986, 368-75-15 (czynne całą dobę); 368-75-33 (w godz. 7-15, po godz. 15 fax); posterunki, czynne w godz. 7-22: śródmieście 67-60-13, dworzec PKS 366-01-10, os. Świętokrzyskie 331-15-41. Pomoc drogowa - 366-00-65, pogotowie energetyczne Kielce - miasto - 991, pogotowie gazowe - 331-20-20 i 992, pogotowie wod.-kan.- 994, co., elektryczne RPGM, tel. 361-18-33, czynne w godz. 15 - 23 w dni powszednie w godz. 7 - 23, w dni wolne od pracy tel. 331-16-47 i 34- 430-94-4.

TAI - informacja gospodarcza, tel. 368-22-01, 368-22-03, 368-22-04 BO/u

RADIO TAXI "ALFA" Zrzeszenie Transportu Prywatnego tel. 34-44-444, 96-22 nie pobiera opłat za dojazd. Szybko, tanio i solidnie.

RADIO TAXI „EUROPA" 611-611 Dojazd gratis Karta stałego klienta bo/4863

RADIO TAXI EXPRESS 366-11-11 wyjazdy kraj zagranica, zakupy, zniżka do 20%, za miastem do 40 %, dojazd gratis k/883

Komunikacja międzynarodowa "OMNIA" tel. 34- 577-43, 34- 577-46

"SIGMA" Agencja Turystyczna, Kielce ul. Sienkiewicza 56, tel./fax 366-44-32, 366-24-32 * wycieczki krajowe i zagraniczne * wczasy, obozy * bilety - lotnicze, promowe, autokarowe * sprzedaż ofert "TUI" * wizy, paszporty, ubezpieczenia /WZ/

Komunikacja Międzynarodowa „Panaceum", Kielce tel. 368-48-44 156/W2

ZESPÓŁ POMOCY RODZINIE PRZY PZP Kielce, ul. Grunwaldzka 47 zaprasza w poniedziałki i czwartki od 15-18, telefon codziennie od 8-14 /041/34- 508-94 w. 345. Terapia rodzin i małżeństw w sytuacjach kryzysowych, terapia rodzin z dzieckiem przejawiającym trudności emocjonalne, terapia i poradnictwo dla młodzieży. Usługi bezpłatne.

• **Telefon zaufania**
dla dzieci, młodzieży, rodziców czynny w środy i czwartki w godz. 18-20. Pod numerem 34-463-56 dyżurują: psycholog, pedagog, lekarz.

• **Punkt Konsultacyjny do Spraw Uzależnień**
/alkoholizm, narkomania/ - tel.34-439-86, od poniedziałku do piątku w godz. 14-18. Mityngi anonimowych narkomanów - czwartki, godz. 17

• **Psycholog, pedagog**
pomogą Ci - zadzwoń, tel. zaufania 366-17-41, poniedziałki i czwartki w godz. 15-17;

• **Telefon zaufania**
(dla ludzi z problemem alkoholowym) - od poniedziałku do piątku w godz. 18-20, tel. 34-573-46 (piątek - również narkomania).

• **Postoje taksówek**
osobowe: plac Dworcowy - tel.368-33-99, ul. Piekoszowska - tel. 34- 515-11; ul. Jesionowa - tel. 331-79-19, ul. Mielczarskiego - tel. 366-40-40, ul. Szymanowskiego - tel.34-488-45; bagażowy: ul. Armii Czerwonej - tel. 368-06-68

SZPITALE

Czarnów - 366-24-81, ul. Kościuszki 34-467-43, ul. Prosta - 361-85-25, MSW - 34-420-21, Czerwona Góra - 34-508-41.

• **BIM**
- informacja o prywatnych usługach medycznych - tel. 368-61-67, 27-697.

USŁUGI LEKARSKIE

• **Nagła pomoc lekarska lekarzy specjalistów**
- WIZYTY DOMOWE - pediatrów, chirurgów dziecięcych, internistów, ortopedów, laryngologów, okulistów, neurologów, badania ekg. Zgłoszenia codziennie w godz. 11-20, tel. 31-56-50. Wizyty domowe w godz. 14.30-22 /dni powszednie/, 11-21 /dni wolne/.

• **Prywatna Przychodnia Ordynatorów i Specjalistów**
ul. Jagiellońska 70, „CEFARM" czynna 8-18/ sobota do 14/, tel. 34-547-44, 34-574-11 wew. 321 45/JW/rup

• **Specjalistyczna Pomoc dla Dzieci „Vitamed"**
- wizyty domowe i ambulatoryjne w godz. 16.30-21.30, w soboty, niedziele i święta 9-21.30 - tel. 332-40-32

• **Pomoc lekarska dla dzieci**
- tel. 366-33-66, wizyty pediatry codziennie 15-22, niedziele i święta 7-22.

• **Specjalistyczne Pogotowie dla Dzieci**
- zgłoszenia codziennie w godz. 7-24, tel. 368-46-36 lub 361-38-20.

• **Pogotowie Pediatryczne Pod Dalnią**
- ul. Połowniaka 4, tel. 368-48-91, ambulatorium, wizyty domowe.

• **Tel. 34-485-15 - „Zdrowie"**
- WIZYTY DOMOWE - codziennie od 7 do 20 - kardiolog z ekg, laryngolog, neurolog, dermatolog, pediatra, internista, chirurg, badania laboratoryjne, zastrzyki /i inne usługi pielęgniarskie w domu/. Szkoła Rodzenia, usg /ultrasonografia/ ogólne, ginekologiczne, ciąża, próby wysiłkowe, ekg komputerowe. Dom Rzemiosła, ul. Warszawska 34, codziennie od 7 do 20, soboty, niedziele 8-20.

• **Pogotowie Stomatologiczne**
- lecznica „Medistar", ul. Warszawska 34. /DOM RZEMIOSŁA/, czynne NON STOP - tel. 34-439-45.

• **Dyżurujący Gabinet Stomatologiczny**
Kielce, ul. Tatrzańska 91, soboty, niedziele i święta 10-21, tel. 331-80-68

• **Spółdzielnia Lekarska**
- gabinety czynne w godz. 8-20: ul. Paderewskiego /d. Buczka/ 42, tel. 366-30-19 - stomatologia, ul. Konopnickiej 5, tel. 331-50-16 - stomatologia /znieczulenie ogólne/, interna, ul. Hipoteczna 3, tel. 34-486-44 - stomatologia, ginekologia, cytologia, analityka, ul. Kościuszki 11, tel. 34-450-96 - stomatologia, gabinety specjalistyczne.

• **Prywatne Usługi Medyczne Szpitala Dziecięcego**
Ambulatorium Pediatryczne tel. 361-53-07, Całodobowa opieka pielęgniarska tel. 361-53-07, Wykonywanie badań ekg tel. 361-55-25, w. 225, Wykonywanie badań rtg tel. 361-55-25, w. 250, Wykonywanie badań usg serca tel. 361-55-25, w. 225, Wykonywanie badań eeg tel. 361-54-60, Całodobowe analizy laboratoryjne tel. 361-55-25, w. 213, Ambulatoryjne Ubezpieczenie Szpitala tel. 361-53-07, Wykonywanie zabiegów chirurgicznych - informacja w poczekalni Izby Przyjęć Chirurgicznej.

• **Ośrodek Diagnostyki Medycznej**
Kielce - Wojska Polskiego 51 - Poradnia Neurologiczna dla dzieci i młodzieży. Wtorki i czwartki 15-17. - Pracownia Elektroencefalografii /EEG/. Poniedziałek - piątek 8-14. Terminy badań uzgadniamy telefonicznie /041/368-73-01. 138/JW

INNE USŁUGI

• **Przedsiębiorstwo Usług Komunalnych**
- usługi pogrzebowe całodobowe
- tel. 331-70-47,366-31-77,34-467-88.

• **Pogotowie Pogrzebowe „Ustronie"**
- usługi całodobowe
- tel. 361-29-18, 361-39-12.

CAŁODOBOWE PRZEWOZY ZWŁOK "EDEN". Kielce 34-457-00 dr 3253

Holowanie pojazdów kraj i zagranica /rachunki VAT/ Kielce, tel./0-41/ 34-421-71 ALP/VAT

POMOC DROGOWA Kielce 361-79-76 19/WZ/RUP

POMOC DROGOWA Kielce 331-69-20 dr/642

POMOC DROGOWA Kielce 361-35-50 dr 8789

KONSKIE

BIURO REKLAM I OGŁOSZEŃ „ECHA DNIA", ul. Łazienna 13, tel. (12) 76-67, czynne 10.00-14.00

• **Kino „Adria**
"Ostatni smok" g. 16, 18

OSTROWIEC

BIURO REKLAM I OGŁOSZEŃ „ECHA DNIA" Klub „Primo" ul. Kochanowskiego 2/1, tel. 62-16-65, czynne w godz. 12.00-16.00

• **Apteka dyżurująca:**
os. Ogrody 28

• **Muzeum Historyczno-Archeologiczne**
nieczynne - zmiana ekspozycji

• **Rezerwat i Muzeum Archeologiczne w Krzemionkach**
czynne: wtorek - piątek godz. 9 - 15, sobota godz. 9 - 15, niedziela godz. 11 - 15. Wystawy: „Pradzieje człowieka", „Górnictwo krzemienia w neolicie", „Dwie podziemne galerie turystyczne"

• **Telefony:**
Informacja i rezerwacja biletów PKS tel. - 65-38-64; Autoholowanie - sam. ciężarowe i autobusy, czynne całą dobę - tel. 65-38-28. Biuro Turystyczne - 65-23-40

ECHO-TAXI tel. 62-11-11 dojazd do klienta bezpłatny

SKARŻYSKO-KAM.

• **Apteka**
- ul. Limanowskiego 17, tel. 51-43-44

KINA

• **„Wolność"**
- "Zagniewani młodociani" USA l.12, g.17, 19

• **„Metalowiec**
"Nieuchwytny" USA l. 15, g. 17, 19

• **Muzeum im. Orła Białego**
- Rejów, ul. Słoneczna 90, tel. 531-331. Czynne codziennie: ekspozycja plenerowa - cały dzień, ekspozycja w budynku w godz. 9 - 17

• **Kryta pływalnia**
- ul. Spółdzielcza 19, tel. 539-345, czynna: poniedziałek - piątek w godzinach 8-20, sobota i niedziela w godzinach 10-20.

POSTÓJ TAXI „PRZY DWORCU" nie pobiera opłaty za dojazd tel. 513-705 bo/u

DAREX - Radio Taxi tel. 537-378, 96-26 u/bo

STARACHOWICE

• **Apteka:**
ul. Marszałkowska 17;

• **KINO „Miejskie" -**
brak terminarza

SUCHEDNIÓW

• **KINO „Kuźnica"**
- nieczynne

SĘDZISZÓW

• **KINO „Ballada"**
- nieczynne

JĘDRZEJÓW

• **KINO**
- nieczynne

BUSKO

• **KINO „Zdrój"**
- nieczynne

• **Galeria BWA**
„Zielona" Wystawa ceramiki i malarstwa "Spektrum 1, 2, 3..." Eugeniusza Molskiego. Galeria czynna codziennie w godz. 11 -17, niedziela w godz. 11 - 15, poniedziałek - nieczynna

PIŃCZÓW

• **KINO „Belweder"**
- nieczynne

KAZIMIERZA WIELKA

• **KINO „Uciecha"**
"Ucieczka z Los Angeles" USA l. 15, g. 16, 18

WŁOSZCZOWA

• **KINO**
- "Ukryte pragnienia" USA l.15, g.18.30

STOPNICA

• **KINO „Powiew"**
brak terminarza

Redakcja nie odpowiada za zmiany w terminarzach

TV i Radia regionalne

RADIO FAMA

5.50-20.50 Serwis inform. (co godzinę) **6.30** Mag. inform.: To było wczoraj **7.05, 7.35, 8.05, 8.35, 9.05** Poranne informacje dla kierowców **7.15-7.30** Zapowiedzi programów muzycznych **7.30-7.50** Wiad. kulturalne (Kielce, region) **8.10-8.30** Poranne rozmowy **8.35** Przegląd prasy **9.10** Konkurs Szczęśliwa liczba **10.00** Audycje tematyczne **11.00** Same problemy... i nie tylko **12.00** Play lista Radia FaMa **13.00** Temat dnia **14.05, 14.35, 15.05, 15.35, 16.05** Popołudniowe informacje dla kierowców **14.10** Konkurs Welcome to the Casino **15.07** Wiad. z giełdy **15.15** Wiad. kulturalne **16.10** Godzina reporterów (wiad. dnia) **17.00-19.00** Muzyczne popołudnie **19.00-1.00** Wieczorny blok muzyczny **1.00-6.00** Noc z Radiem FaMa

RADIO JEDNOŚĆ

6.00-6.45 Radio Budzik **6.30, 8.00, 9.00, 10.00, 11.00, 13.00, 14.00, 15.00, 16.00, 17.00, 18.00, 19.00** Serwis inform. **6.45, 15.10** Kalendarium **6.45-8.00** Czas na ewangelię: **6.45** Modlitwa poranna **7.00** Transm. mszy św. z kościoła Św. Trójcy **7.50, 12.10** Komunikaty religijne **8.00-9.00** Info-Radio **8.15, 9.45, 12.15, 14.10, 17.07** Komunikaty płatne **8.20** Codzienny konkurs Jedności: Konkurs film. **8.30** Rynek pracy **8.40** Przegląd prasy codziennej **9.00-11.00** Samo życie: **9.15** Gość w studio **9.45, 14.10** Komunikaty bezpłatne **10.15** Wiad. kultur. **10.30** W prawo patrz **11.00-12.15** Czas ewangelii: **11.10** Kościół w kraju i na świecie **11.30** Anioł Pański **12.15-15.00** BAR - Bezstresowa Audycja Radiowa: **12.30** Przegląd prasy katol. **12.40, 21.03** Lektura dnia **13.15** Czas Samarytanina **13.30** Goście w studio **14.30** Praktyczne rady **15.00-17.30** Muzyka, fakty, zdarzenia **17.30-20.00** Radio dla Was: **17.30** Coca cola on the Rocks **18.10** Piosenki na życzenie **19.00** Fakty dnia **19.15** Piosenki z dziecięcych przebojów **19.40** Dzieciom na dobranoc **20.00-22.00** Czas na ewangelię: **20.00** Audycja wieczorna Radia Watykańskiego **20.25** Katechezy Jedności **20.40** Modlitwa wieczorna i Apel Jasnogórski **21.15** W poszukiwaniu prawdy **22.00-0.00** Muzyczny wieczór: **22.00** Muzyka jazzowa **23.00** Całkiem ciekawa muzyka **0.00-0.10** Modlitwa przed zaśnięciem **0.10-6.00** Noc na Wzgórzu

RADIO KIELCE

0.00-9.00 Wiad. (co godzinę) **5.00** Nowinki z Radiowej **5.25, 12.55** Notowania cen targowiskowych **5.30, 6.35, 7.50** Sytuacja na drogach **6.00, 17.00** Aktualn. dnia **6.30, 7.30, 17.30** Sport **8.10** Muzyka i reklama **8.20** Dziś w pr. **8.25** Porady prawnika **8.30** Gospodarka i my **8.50** Radiowa giełda pracy **9.10** Nie czytałeś - posłuchaj **9.15** Muzyka dla wszystkich **10.00, 12.00, 14.00, 18.00, 20.00** Mag. inform. **10.10, 12.10** Kurier ogłosz. **10.30** Polska emigracja w Anglii **11.00, 13.00, 15.00, 16.00, 17.00, 19.00** Wiad. **11.10** Sprawa na dziś **12.00** Plus w południe **12.20** Prosto z gminy **12.30** W ludowych rytmach **13.10** Rozmait. i muzyka **14.15** Gitarowe harce **14.55, 19.50** Angielski bez problemu **15.10** Auto radio - moto radio **16.05** Debata poselska **18.00** Plus **18.30** Mag. film. **19.10** Rock po polsku **19.55** Opowieści Gargamela **20.10** Radio po kolacji **22.00** BBC **23.00** Z wielkiej symfoniki **0.00** Nocne Kielce

RMF FM

0.45 Wiad. (co godzinę) **10.26, 11.26, 12.26, 13.26, 17.26, 18.26** Pr. regionalne **6.26, 6.59, 7.26, 7.59, 8.26, 8.59, 14.26, 14.59, 15.26, 15.59, 16.26, 16.59** Traffić **5.00-9.00** Ni w pięć, ni w dziewięć, m.in.: **6.35** Poranny toster **8.05** Rozmófki **8.35** Nasza biblioteka **9.00-12.00** Metzoforte, m.in.: **9.35** Trzy karty **9.50** Rockowy kalendarz **10.05** Prowokator **12.00-15.00** Gdzie diabeł nie może... - tam Grażyna Bekier i Ewa Drzyzga **15.00-19.00** Radio Svoboda, m.in.: **15.35** Wiódł ślepy kulawego **16.35** Konkurs film. **18.05** Rosyjska ruletka **19.00-20.00** Numer: 0800-33-800 **20.00-22.00** Radio Muzyka Fakty, m.in.: **20.05** Wydarzenia dnia **21.50** Graffiti **22.00-1.00** O zmRocku, m.in.: **22.30** Konkurs 10,5 **0.00** Rockowy kalendarz **1.00-5.00** Lunatycy i cykliści

TV DAMI

9.00 Pr. lokalny (powt.) **10.05** Wielka saga zwierząt - film przyr. **10.35** Wiek XXI - film dok. **11.25** Oko w oko - Dariusz Dusza **11.55** Polonia Restituta - film hist. **17.15** Pr. lokalny **18.05** Z planu filmowego **18.25** Sandybell - bajka **19.00** Encyklopedia audiowizualna - film dok. **19.50** Piękno Czech i Moraw - film dok. **20.15** Armia USA - film dok. **20.50** Pielęgnacja niemowląt - mag.

TV OSTROWIEC

17.30 Pr. dnia **17.40** Sportowy weekend **18.00** Sandybell - bajka **18.30** Encyklopedia audiowizualna - film dok. **19.20** Piękno Czech i Moraw - film dok. **19.45** Armia USA - film dok. **20.20** Pielęgnacja niemowląt - mag. **21.15** Telegazeta

PTK 2

15.00 Atomic TV **17.00** Pan Bogus - serial dla dzieci **17.30** Królik, Struś i ferajna - serial dla dzieci **18.00** Disco Polo Mix **18.30** Anastasia - serial grecki **19.00** Heart & Soul - muzyka **19.30** TV Party - mag. muzyki tanecznej **20.00** Heartbeat - ang. serial krym.-obycz. **21.00** Ruchome obrazy - mag. film. **21.30** To i moto - sport i motoryzacja **22.00** Dojrzewanie - film sens. USA **23.50** Piknik Country - pr. muz. **0.20** Muzyczne dobranoc

RTL7

7.00 Siódemka zaprasza **7.15** Teleshopping **7.50** Przeboje do nucenia **8.00** Siódemka dzieciom: Superpies, Iznogoud - seriale anim. **8.50** Klinika uniwersytecka - serial obycz. **9.40** Autostrada do nieba - serial familijny **10.30** Siódme niebo - serial familijny **11.20** Zwariowany świat reklamy - pr. rozr. **12.10** Muzyka w Siódemce **14.25** Kacper - dubbingowany serial anim. **14.45** Teleshopping **15.10** Gram w Siódemkę: Siedem pokus - pr. muz. **15.55** Siódemka dzieciom: Superpies, Iznogoud - seriale anim. **16.50** Świat pana trenera - serial kom. **17.15** Gram w Siódemkę: Siedem pokus - pr. muz. **18.00** Klinika uniwersytecka - serial obycz. **18.50** Polskie seriale anim.: Bolek i Lolek, Reksio **19.15** 7 minut - wydarzenia dnia - pr. inform. **19.25** Świat pana trenera - serial kom. **19.50** Prognoza pogody **19.55** KOP - Komentarz Okropnie Poważny **20.00** Cross Creek - film obycz. USA **21.55** 7 minut - wydarzenia dnia - pr. inform. **22.05** Policjanci z Miami - serial krym. **23.00** Ulubione kawałki: Goście Marka Niedźwieckiego - Tomasz Wołek - pr. muz. **23.55** Cross Creek (powt.) **1.30** Gram w Siódemkę: Siedem pokus - pr. muz.

TKK

16.30 Dzień dobry, Tu TKK! **16.35** Zapamiętane z tygodnia **16.50** Zaczarowany ołówek **17.00** Murek - blok MUzyczno-REKlamowy **17.15** Kielecki serwis inform. **17.40** Omówienie programu **17.45** Warto wiedzieć **18.00** Kolejowe przygody - serial dok. **18.30** Ludzie i sprawy **18.45** Bajki dla dzieci **19.10** Saper - teleturniej na telefon **19.30** West Gate - serial **20.30** Muzyczne spotkanie z Barrym Whitem **21.30** Kielecki serwis inform. **21.55** Inżynierowie - serial RPA **22.45** Ludzie i sprawy **23.05** Kolejowe przygody - serial dok. **23.35** Kielecki serwis inform. (powt.) **23.50** Telegazeta TKK

KRAKÓW 3

8.00 Kronika **8.10** Kraków na dzień dobry **8.30** Król Artur i Rycerze Okrągłego Stołu - serial anim. **9.05** Nie czekaj - serial kom. **9.40** Idol - pr. muz. **10.10** Mokre złoto - film przyg. USA **11.45** Cyklomotoabecadło - pr. dla dzieci **12.00** Retransm. TV Polonia **15.00** Pr. dnia **15.10** Zuzia i jej przyjaciele - serial anim. **15.35** Operacja Przyroda - serial dok. **16.00** Morskie wyzwania - serial dok. **16.25** Kocham moje miasto - serial dla młodzieży **16.45** Mag. rodzinny **17.00** Opinie - pr. publicyst. **17.30** Na celowniku - mag. wojskowy **18.00** Gość TV Kraków **18.10** Kronika **18.30** Maria Celeste - serial obycz. **19.15** Temat dnia - pr. publicyst. **19.30** Wielkie przygody XX wieku - serial dok. **20.00** Przylądek Canaveral (5) - serial obycz. USA **20.40** Poza rok 2000 - pr. popularnonauk. **21.25** Gramofon - pr. muz. **21.50** Kronika **22.05** Nasza antena **22.10** Studio Sport **22.15** Z medycyną na Ty - mag. med. **22.35** SziK czyli Sztuka i Kultura **23.00** Kocie klipy **23.15-0.55** Loża szyderców - ang. kom. obycz.

Notatnik kulturalny

PUNKT INTERWENCJI KRYZYSOWEJ W SPRAWACH RODZINNYCH
czynny jest od poniedziałku do piątku w godz. 8-17. Po godz.17 rozmowy rejestruje automatyczna sekretarka. Zapraszamy do korzystania z naszych usług tel.368-18-67.

„ W KLUBIE "
Klub Nauczyciela, ul.Okrzei 9, zaprasza panie na ćwiczenia kondycyjne i odchudzające, dzieci w wieku 6-10 lat na zajęcia teatrzyku dziecięcego. Szczegółowe informacje i zapisy w KN, tel.366-35-18.

Klub "Mrówka", ul.Karczówkowska 10 tel.361-51-02, zaprasza uczniów klas 8 na kurs przygotowujący do egzaminów wstępnych w szkołach średnich z języka polskiego i matematyki /sia/

http://sbc.wbp.kielce.pl

Telewizja Polska

TVP 1

6.00 Kawa czy herbata? [audiotele: 0-70055560-2]
8.00 „Murphy Brown" (96) - serial kom. USA
8.30 Wiadomości
8.40 Małe obracanie groszem
8.55 „Reksio i wrona" - serial anim.
9.10 Dla dzieci: Zimowanki
9.35 Burzliwe dzieje pirata Rabarbara (1) - widowisko dla dzieci, wyk. J. Stasiuk, M. Grudziński (25 min.)
9.50 „Pingu" (1/5) - niem. serial anim.
10.05 „Dr Quinn" (111) (powt.)
10.50 Piraci - teleturniej
11.10 Telezakupy
11.15 Zrób to tak, jak my: Różne czapeczki
11.30 Bez przebaczenia - mag. film.
12.00 Wiadomości
12.10 Agrobiznes - roln. mag. inform.
12.20 Magazyn Notowań: Przybysze z Afryki; Łowy pod kontrolą
12.50 Giełda pracy, giełda szans
13.10 Miniatury: „Tak lekko było nic o tym nie wiedzieć - Szymborska i świat" Małgorzaty Baranieckiej
13.15 „Eko - Cudowna planeta" (3) „Wyjście z oceanu" - fr.-jap. film dok.
14.05 Zielonym do góry
14.25 Agenda 21
14.50 English and Arts: Sztuka ubioru (1) - nauka j. angielskiego
15.00 Wiadomości
15.10 Żyć skuteczniej
15.15 Zapowiedź programu
15.25 Kino Teleferii: „Tajemnica Sagali" (11) „Najkrótszy dzień" - pol.-niem. serial przyg. (teletekst)
15.50 Ferie z Miliardem
16.15 Dla dzieci: Wy-grajcie!
16.25 Kuchnia wróżki: Ciasteczka Hjalmata
16.40 Tydzień prezydenta
17.00 Teleexpress
17.25 „Moda na sukces" - serial obycz. USA
17.50 Rock Front - mag. muzyki rockowej
18.10 Forum - pr. publicyst. [audiotele: 0-70015011 - opcja 1; 0-70015012 - opcja 2]
19.00 Wieczorynka (filmy przyrodnicze)
19.30 Wiadomości
20.10 Teatr TV - Premiera: „Rozbity dzban" Heinricha von Kleista, reż. M. Englert, wyk. W. Michnikowski, H. Bista, M. Troński (90 min.)
21.55 MdM, czyli Mann do Materny, Materna do Manna - pr. rozr.
22.30 W centrum uwagi - pr. publicyst.
23.00 Ciesyły mnie hole od małego - Tadeusz Giewont - rep. o nestorze polskich górali
23.30 Mistrzowie kina: Sergiej Paradżanow - „Kwiatek na kamieniu" - ros. film obycz., 1962, reż. Sergiej Paradżanow, wyk. B. Dmochowskij, G. Karpow (95 min.)
0.40 Wiadomości
0.45 Nieznani sprawcy
1.10 Zakończenie programu

TVP 2

6.45 Kurs języka angielskiego (26)
7.00 Panorama
7.05 Wiadomości sportowe (powt.)
7.10 Poranny magazyn Dwójki: Dziennik krajowy
7.50 Akademia Zdrowia Dwójki - pr. sport. [audiotele: 0-70055666]
8.00 Program lokalny
8.30 „Rodzinna menażeria" (2) - serial USA
9.00 Świat kobiet - mag. [audiotele: 0-70035277]
9.30 „Ostoja w górach" - jap. film przyr.
10.00 Dla dzieci: Krzyżówka 13-latków
10.25 Familiada (powt.)
10.50 Sportowe hobby
11.15 Sufler - teleturniej
12.00 Zimowy przekładaniec
12.15 „Karrypel kontra Gruszki" (8) - pol. serial anim.
12.40 Abecadło dźwięków - pr. dla dzieci niewidzących
12.45 Ferie na sportowo
13.00 Panorama
13.20 „Jake i Ben" (7) - serial kanad.
14.10 Rytmy popkultury - Ferie w Dwójce
14.25 30 ton - Lista, lista przebojów
14.55 Powitanie
15.00 „Spider-man, człowiek pająk" (21) - serial anim. USA
15.25 Akademia Zdrowia Dwójki (powt.)
15.35 Nie tylko w koszarach
16.00 Panorama
16.10 Studio Sport: Koszykówka zawodowa NBA
17.00 Dopóki żyje ostatni świadek
17.30 Program lokalny
18.00 Panorama
18.10 Program lokalny
18.35 Koło fortuny - teleturniej [audiotele: 0-70055500]
19.05 Listy z Rosji: Imię? Czternaście
19.35 Dla dzieci: Krzyżówka 13-latków (powt.)
20.05 „Z archiwum X" (18) - serial sens. USA
20.50 Halo Dwójka
21.00 Panorama
21.30 Wiadomości sportowe
21.40 Auto - mag. motoryz.
22.05 „M.A.S.H." (43) - serial kom. USA
22.30 Ogród sztuk: Pochwała postu
23.00 „Biuro" (2) „Cena wolności" - ang. serial dok.
0.00 Panorama
0.10 Laureaci XI Międzynarodowego Konkursu Skrzypcowego im. Henryka Wieniawskiego - Seiko Otani (II nagroda)
0.40 „Zgodnie z artykułem 2" - wł. dram. obycz., 1993, reż. Maurizio Zaccaro, wyk. Mohamed Miftam, Ben Rabia Abdallah, Fabio Bussotti, Susanna Marcomeni (90 min.)
2.15 Zakończenie programu

POLSAT

6.00 „Kojak" - serial krym. USA
7.00 Poranek z Polsatem
7.55 Poranne informacje
8.00 Polityczne graffiti
8.15 Klub Fitness Woman
8.30 „Czarodziejka z Księżyca" - serial anim. dla dzieci
9.00 „MacGyver" (108) - serial sens. USA
10.00 „Żar młodości" (116) - kanad. serial obycz.
11.00 „Powrót do Edenu" (5) - austral. serial obycz.
12.00 Disco Polo Live
13.00 P.M.A.M. GRA!MY
13.30 Miss Telewizji
14.00 Dyżurny satyryk kraju - pr. satyr.
14.30 Klub satyryków - pr. rozr.
15.00 HALOGRA!MY - mag. muz. [tel. 0-700-76-701]
15.20 Ye! Ye! Ye! - pr. muz. dla dzieci
15.30 „Czarodziejka z Księżyca" - serial anim. dla dzieci
16.00 Informacje
16.15 Czas na naturę - mag. med. naturalnej
16.45 Trzy kwadraty: gra - zabawa [tel. 0-700-76-661]
17.10 Kalambury - pr. rozr.
17.40 „Skrzydła" (77) - serial kom. USA
18.10 „Świat według Bundych" (101) - serial kom. USA
18.40 Moim zdaniem - komentarz polityczny
18.45 Informacje
19.00 „MacGyver" (108) - serial sens. USA
19.50 Losowania LOTTO
20.00 Film na telefon: [0-700-76-601] „Królowa z Bulwaru Uciech" - film sens. USA, 1988, reż. Walter Grauman, wyk. Perry King, Joan Van Ark, Season Hubley, Vincent Baggetta (95 min.)
lub
[0-700-76-602] „Samotne kobiety, żonaci mężczyźni" - film obycz. USA, 1989, reż. Nick Havinga, wyk. Michele Lee, Jeanetta Arnette, Margaret Avery, Mary Frann (92 min.)
22.00 Informacje i biznes informacje
22.25 Polityczne graffiti
22.35 „Gliniarz i prokurator" (16) - serial sens. USA
23.30 Magazyn sportowy
0.40 „Żar młodości" (116) (powt.)
1.30 Pożegnanie

POLONIA

7.00 Panorama
7.05 Wiadomości sportowe
7.15 Biografie: „Ostatni Cygan w Oświęcimiu" (powt.)
8.15 Informacje Studia Kontakt (powt.)
8.30 Wiadomości
8.45 Galeria malarstwa polskiego: „Sprawa przed wójtem"
9.00 Dla dzieci: Ala i As
9.15 Mazi w Gondolandii (powt.)
9.20 Tata, a Marcin powiedział...: Podróże kształcą (powt.)
9.30 Dom się zapada (powt.)
10.00 „Fitness Club" (22) (powt.)
10.25 Pół godziny teatru (powt.)
10.55 Zwyczaje i obrzędy: Jesień Tatrzańska 1982 (powt.)
11.25 Gorąca dziesiątka Muzycznej Jedynki
12.00 Wiadomości
12.15 „Ewa chce spać" (powt.)
13.50 Karnawał w Wiedniu (powt.)
14.10 Przegląd prasy polonijnej (powt.)
14.30 Rozmowa dnia
15.00 Panorama
15.20 Zapowiedź programu
15.30 Rody fabrykanckie: Kindermanowie
16.00 „Życie dla życia" - film dok. Z. Skoniecznego
16.30 Sportowy tydzień
16.50 Galeria malarstwa polskiego: „Sprawa przed wójtem" (powt.)
17.00 Teleexpress
17.15 Dla dzieci: Ciuchcia
17.45 Krzyżówka szczęścia - teleturniej
18.15 „Dajcie to na pierwszą stronę" (3) - serial kanad.
19.15 Dance Maxx - pr. muz.
19.40 Dobranocka: „Mały pingwin Pik-Pok"
20.00 Wiadomości
20.30 Czarne, białe i w kolorze: „Sprawa do załatwienia" - pol. kom. obycz., 1953, reż. J. Rybkowski/J. Fethke, wyk. G. Piotrowska, B. Niewinowski, A. Dymsza, L. Ordon (98 min.)
21.50 Pamiętam... - widowisko poetyckie
22.15 Dziennik Telewizyjny - pr. satyr.
22.25 Program na wtorek
22.30 Panorama
23.00 Spojrzenia na Polskę - pr. publicyst.
23.20 Zwierciadło - koncert zespołu folklorystycznego z Kijowa
23.40 Labirynty kultury: Pojedynek
0.00 Gaude Mater 1996 - Międzynarodowy Festiwal Muzyki Sakralnej (3)
0.30 Sportowy tydzień (powt.)
0.50 Panorama
1.00 „Dajcie to na pierwszą stronę" (3) (powt.)
2.00 Dance Maxx (powt.)
2.30 „Życie dla życia" (powt.)
3.00 W centrum uwagi - pr. publicyst.
3.30 Czarne, białe i w kolorze: „Sprawa do załatwienia" (powt.)
4.55 Pamiętam... - widowisko poetyckie
5.20 Dziennik Telewizyjny (powt.)
5.30 Krzyżówka szczęścia (powt.)
6.00 Spojrzenia na Polskę (powt.)
6.20 Zwierciadło (powt.)
6.40 Labirynty kultury: Pojedynek (powt.)

Cezary rozdane

Tegoroczną nagrodę Cezara za najlepszy film francuski otrzymał „Ridicule" /reżyser Patrice Leconte/. Honorowego Cezara za całokształt twórczości otrzymał znany aktor i piosenkarz Charles Aznavour. Nagroda za najlepszy film zagraniczny przypadła filmowi „Breaking the waves" duńskiego reżysera Larsa von Triera.

Phillippe Torreton otrzymał w sobotę nagrodę Cezara jako najlepszy aktor za rolę w filmie „Kapitan Conan" reżyserii Bertranda Tavernier. Nagrodę za najlepszą rolę kobiecą przyznano Fanny Ardant /rola w filmie „Pedale douce"/. Nagrody za role drugoplanowe otrzymali Jean-Pierre Darroussin i Catherine Frot /role w filmie „Un air de famille"/. Nagroda za najlepszy scenariusz przypadła Agnes Jaoui, Jean-Pierre Bacri i Cedricowi Klapischowi za film „Un air de famille". /Cedric Klapisch jest również reżyserem tego filmu/. Honorowego Cezara otrzymała także aktorka Andie McDowell.

Za najlepszą muzykę filmową nagrodzono Bruno Coulaisa twórcę muzyki do filmu „Microcosmos". Cezara za najlepsze zdjęcia dostali Claude Nuridsany, Marie Perennou, Hughes Ryffel i Thierry Machado za film „Microcosmos".

/PAP/

Fot. PAP/CAF

Charles Aznavour (z prawej) odebrał nagrodę z rąk Michela Serrault (z lewej).

Fot. PAP/CAF

Reżyserzy Patrice Leconte (z lewej) i Bertrand Tavernier otrzymują ex aequo Cezara dla najlepszego reżysera za filmy "Ridicule" i "Capitaine Conan".

Radio „Kielce" poleca

10 lutego /poniedziałek/

9.15 - koncert „Muzyka dla wszystkich" przygotowany przez Janusza Wosia. Usłyszymy słynne przeboje hiszpańskiego piosenkarza Julio Iglesiasa w wersji instrumentalnej i piosenki w wykonaniu Urszuli Sipińskiej.

20.10 - w programie „Radio po kolacji" - „Zmagania z językiem" - aud. Krzysztofa Irskiego.

RADIO JEDNOŚĆ
71,95 / 98,00 MHz
Tego słucham, w to mi graj !
Dziś w programie m.in.:
17.30
„Coca-cola on the rocks"
8.30
Oferty pracy
12.30-15.00 BAR
Bezstresowa Audycja Radiowa
18.10
Piosenki na życzenie
22.00
Muzyczny wieczór
Dział Reklamy
Kielce, tel. 368-07-17
Z TYM OGŁOSZENIEM RABAT 5% NA REKLAMĘ
23/97

INFORMACJA-HANDEL USŁUGI-PRODUKCJA
oraz informacje o ogłoszeniach drobnych z trzech ostatnich numerów „Echa Dnia"
TAI KIELCE
368-22-01
368-22-03
368-22-04
TELEFONICZNA AGENCJA INFORMACYJNA
DZIAŁA OD PONIEDZIAŁKU DO PIĄTKU W GODZ. 9-18
2UMK

POLSKIE RADIO KIELCE
71.15
ZAWSZE WIESZ CO JEST GRANE
101.4
REKLAMA
Kielce tel./fax 368-13-13
Radom tel. 363-33-63
Tarnobrzeg tel. 22-28-52
94UMK

SIDING jednorodny poziomy i pionowy
elewacje winylowe
Największy wybór w regionie
PANELING nowość
panele wewnętrzne ekologiczne
• KAMIEŃ ELEWACYJNY,
• DACHÓWKA BITUMICZNA,
• BLACHA ALUMINIOWA OBRÓBKOWA
Importer U.S.-POL
Kielce-Dyminy, obok Fabryki Domów, tel. 361-63-95, 23-633, tel./fax 229-41, Radom, ul. Lubelska 77, tel. 528-11 w. 3
410/01/ak

HURTOWNIA ELEKTROTECHNICZNA
J. Stalewski i s-ka
DOMOFONY, VIDEODOMOFONY
OSPRZĘT ELEKTROTECHNICZNY
KABLE I PRZEWODY TELEFONICZNE
GAZOWE SYSTEMY ALARMOWE
Kielce, ul. Miła 26, tel. 345-39-88 dojazd od ul. Jagiellońskiej

ŚWIĘTOKRZYSKIE
CENTRUM FARB I LAKIERÓW
Kielce, ul. Piwowarska 25,
tel./fax 331-90-41
POSIADAMY W SPRZEDAŻY, W CENACH FABRYCZNYCH WYROBY NAJLEPSZYCH POLSKICH FIRM: farby, lakiery, kleje, silikony, rozcieńczalniki, akcesoria malarskie
PONIEDZIAŁEK - PIĄTEK 8.30-17.00
SOBOTA 8.30-12.00
zakłady meblowe MPO
Sieje
Zagnańska
Peryferyjna
Piwowarska
Witosa
DOWÓZ WŁASNYM TRANSPORTEM NA TERENIE MIASTA
274/JW

CEMENTOWNIA WIERZBICA S.A.
w Wierzbicy k. Radomia, nr kodu: 26-680
Telefony: Centrala 18-22-91, 18-22-92, 18-23-93, 18-23-94, 18-24-96, tel./fax 18-24-95
Zaopatrzenie 18-25-91; Dział Zbytu i Marketingu tel./fax 18-25-92, tel. 18-21-44
OFERUJE:
CEMENT HUTNICZY „25"
CEMENT PORTLAND „35" z dodatkami
CEMENT PORTLAND „35" czysty
SPRZEDAŻ PO CENACH KONKURENCYJNYCH
TRANSPORT CEMENTU wg opcji kupującego:
Samochody własne. Samochody organizowane przez Cementownię.
Wagony PKP: Zniżka na przewóz zależna od odległości. Cemento-wagony: Zniżka.
KOSZT TRANSPORTU PONOSI KUPUJĄCY
U PRODUCENTA NAJTANIEJ !
291/ab

http://sbc.wbp.kielce.pl

100% TYLKO W ECHU DNIA GWARANCJI ZADOWOLENIA KLIENTA

Na ogłoszenia drobne w rubrykach kupno, sprzedaż, praca, zguby, motoryzacja, lokale, nieruchomości

Jeżeli ogłoszenie drobne zamieszczone w „Echu Dnia" nie odniesie skutku, przyjdź do Biura Reklam i Ogłoszeń. Jeżeli w ciągu 5 dni od daty ukazania się ogłoszenia okażesz rachunek na to ogłoszenie, dostaniesz rabat 90% na jedno ogłoszenie w wydaniu sobotnim tej samej treści.

UWAGA! TYLKO DLA OSÓB FIZYCZNYCH

„Cebox" - alarmy

Profesjonalne - obiekty. Kielce, Polna 7, 368-23-68. wz508

„Cebox" - autoalarmy

Kod zmienny, tradycyjne centralne zamki. wz510

„Cebox" - TV przemysłowa

Dozór telewizyjny. Systemy obserwacyjne - Samsung. wz509

„Mabud" - siding

Ościeżnice, papy, lepik, dacholeum, abizol, wełna mineralna - Rockwool, styropian. Kielce, Zagnańska 72, 344-84-19; Skrzetlewska 4, 368-44-40. Stal, kształtowniki, blachy, rury, pręty - Jędrzejów, Dojazd 1, 613-52. wz521

Autokomis

Pośrednictwo, raty, leasing, gotówka. „Bartom", Kielce, Zagnańska 119, 331-71-47. jw269

Budy dla psów

Eleganckie, nowoczesne, trwałe. „Bodex", Kielce, Piekoszowska 137, (0-41) 345-71-33. jw214

Bumat s.c.

Okna drewniane jednoramowe „Urzędowski". Drzwi „Porta". Kielce, ul. Krakowska 62, tel. 368-44-33 w. 51, 345-13-87 w. 51. jw256

CERBER - ALARMY

Profesjonalnie: „Alarmcom", „DSC". Sprzedaż, montaż. Kielce, Planty 6/1, 368-38-13. wz476

CERBER - TV przemysłowa

„Panasonic", „Mintron" - sprzedaż, montaż. wz477

Drzwi antywłamaniowe

Autoryzowany Dealer Gerda. Kielce, Bodzentyńska 33, 344-23-36. ok419

Elektronarzędzia

Naprawa - sprzedaż elektronarzędzi (szlifierki, wiertarki, młoty udarowe itp.) oraz osprzętu (wiertła, tarcze do cięcia itp.). „El-Serw", Kielce, Konopnickiej 5, 331-51-31. kk983

Instrumenty muzyczne

Pianina - sprzedaż, strojenie. Komis instrumentów. Kielce, Wojska Polskiego 12. kk1179

Kasy fiskalne

Sprzedaż - serwis. „Biurex", Kielce, Warszawska 44, 344-42-22. wz463

Kasy fiskalne

Sprzedaż (raty) - szkolenia - serwis. „Masterkas" - Kielce, Wesoła 13/15, 344-14-50. wz516

Kserokopiarki

Canon - nowe i regenerowane. Sprzedaż, autoryzowany serwis. „Partner Service", Kielce, Sandomierska 106, 368-13-72. jw243

Liny • 1 do 50 mm

Bawełniane, sztuczne, stalowe - okucia. Sklep „Żeglarski", Kielce, Warszawska 147, 368-60-75. wz495

MEGA SPORT

Pełny asortyment sprzętu sportowego. Kielce, Duża 5, tel. 344-37-62. jw282

Natychmiastowe pożyczki.

Lombard - Kielce, 368-22-42; kantor „U Marynarza", 368-22-24. Także w niedzielę! wz423

Nauka pływania „Ala"

Nauka i doskonalenie pływania; rehabilitacja. Zapisy - poniedziałki, środy, piątki w godz. 16.00-18.00. Kryta pływalnia, Kielce, Krakowska 2, 255-60. ok418

Okna z PCV, rolety

Producent „Victor", Kielce, Skrajna 86 (teren Chemadinu), 366-20-73. Najtaniej u producenta! jw232

Oponus serwis

Autoryzowany dealer firm: TC Dębica, Pirelli, Stomil Olsztyn, Boss. Dostawcze, ciężarowe, naczepy. Fachowy montaż, komputerowe wyważanie. Kielce, Morcinka 18, tel. 344-35-55. jw151

OPRAWA OBRAZÓW

„Ramka" - Chęcińska 14, 361-37-49. jw262

SERWIS AGD

Odkurzacze, suszarki, miksery. Kielce, Krasickiego 18 (pawilon). wz527

wz530

BUDOWNICTWO

AAA Glazura - terakota hiszpańska, wyposażenie łazienek. Największy wybór. Ceny fabryczne! „Ceramikal" - bezpośredni importer. Kielce, Chęcińska 14, 368-74-83. ok398

Blachy szwedzkie - Olsson, dachówka - 18,37, - trapez - 16,87; siding Reynolds - 13,60. Poszukujemy dealerów. Traffic (0-85) fax 53-94-32, 75-34-35. kk1168

Cerimar - glazura, terakota polska, hiszpańska, włoska. Ceny fabryczne, bezpośredni import. Kielce, Sandomierska 222, tel. 283-68. dr10883

Drzwi składane garderobiane, wymiar 60 - 180 cm. Obniżka cen na skrzydła drzwiowe. Kielce, Hipoteczna 1, sklep z tapetami, 368-02-84. jw284

Glazura, terakota - krajowa, zagraniczna. Duży wybór - niskie ceny. Kielce, Szydłówek Górny 4A, 368-60-86. wz485

Największa kielecka hurtownia płytek ceramicznych, elewacyjnych - 500 wzorów. Bezpośredni importer (Hiszpania, Włochy, Niemcy, Czechy). Sprzedaż ratalna. Cedro - Mazur 7 (Cedzyna obok cmentarza), 368-01-65. jw276

Odzież robocza - pełny asortyment. Producent rękawic. Wyroby „Meridy". „Niva", Kielce, ul. Kołłątaja 7, (0-41) 345-08-12. jw275

Okna, drzwi, rolety (PCV, aluminium). „Elmix" - 345-18-60, Grunwaldzka 28, Kielce. jw264

Pokrycia dachowe - szwedzka blacha dachówkowa, dachówka cementowa, bitumiczna i ceramiczno- blaszana, bitumiczne płyty faliste, okna połaciowe. Raty. „Izobud", Kielce, Skrzetlewska 4, 345-59-85. wz454

Siding, elewacje winylowe firmy Alcoa. Najchętniej kupowane w Stanach. Dachówka bitumiczna. Importer (041) 368-74-87, Chodkiewicza 87. dr7987

ELEKTRONIKA

Komputery IBM PC w dowolnej konfiguracji. Kielce, Warszawska 34a, 368-07-45. wz505

TV-SAT - zestawy, największy wybór, najniższe ceny, montaż. VIMED-SAT, Kielce, Mała 12, tel. 344-24-64. 9751

KUPNO

Makulatury, złomu metali. „Sinoma", Kielce, Kolberga 2, 090-315-869. dr11274

LOKALE

Agencja „Lokum". Kielce, Staszica 1, 344-22-48. dr11165

Agencja „Medium - Serwis". Kielce, NOT, parter, 368-07-74. dr9857

„Akcent" mieszkania z ulgą podatkową. Kielce, 368-70-93. dr8609

„Complex-Dom" nieruchomości. Budowa domów kanadyjskich. Kielce, 368-43-86. jw244

Do wynajęcia pomieszczenia handlowe w centrum Kielc. Kielce, 368-03-09. dr11245

„Faktor" - mieszkania nowo budowane Pod Telegrafem. Kielce, 344-88-03. kk1157

Nieruchomości „Piasecki & Górecka". Kielce, Targowa 18, 332-19-33. dr9936

Pomieszczenia do wydzierżawienia. Kielce, Wojska Polskiego 15, tel. 361-59-82, 361-36-46. dr10870

Poszukuję w Stalowej Woli mieszkania około 50 m kw. na gabinet lekarski, plus poczekalnia, w. c. i telefon (parter lub I piętro), tel. (063) 42-19-30. ch243

Solidna firma poszukuje lokalu handlowego w centrum Kielc, o pow. 30 - 100 m kw. Oferty B. O. nr 11175. dr11175

Sprzedam nowe mieszkanie 40 m^2 IV piętro, osiedle Kochanowskiego. Kielce, 22-955 (17.00 - 19.00). dr11172

Sprzedam pawilon handlowy 11m, na placu targowym przy Seminaryjskiej. Kielce, 27-674. dr11190

Sprzedam pawilon na placu Wolności. Kielce, 257-63. dr11279

Wynajmę pokój starszej pani. Kielce, 331-81-30. dr11217

MEDYCYNA

Alkohol, odtruwanie u pacjenta, zwolnienia. Call - Med, Kielce, 369-82-18, 369-82-76. dr11260

Alkoholowa choroba. Odtruwanie alkoholowe. Konsultacje psychiatryczne. Kielce, 345-63-55. dr10990

Bezoperacyjne leczenie kamicy żółciowej, nerkowej, prostaty, hemoroidów, łysienia. Zapisy: Kielce, 344-87-18 (15.00 - 17.00). dr9878

Pediatra - Bożena Wodka - Micał, Stalowa Wola, ul. Andersa 6, wizyty domowe, tel. (015) 842-10-30. ch234

Protetyka dentystyczna. Ekspresowa naprawa. Kielce, ul. Leśna 18 - 9.00 -18.00, soboty 9.00 - 14.00. dr11276

MOTORYZACJA

041/344-05-71. Autoalarmy. dr10061

28-623. Autoalarmy, Blaupunkt, centralne zamki. Kielce. dr11236

331-37-49 Autoalarmy, Kielce. Promocja! Immobiliser gratis. dr10521

Auto - gaz montaż. Kielce, Pakosz 53, 361-94-18, 090-336-179, 090-336-061. dr9806

Auto - szyby - sprzedaż, montaż, „Autofenix", Kielce, ul. Wrzosowa 25, tel. 361-61-71 oraz Szewce 39 k. Kielc, tel. 345-92-05. jw258

Auto - szyby. Kielce, 361-57-17. jw259

Auto -części - nowe - używane. Mercedes Transporter, (041) 34-554-54. jw253

Autoalarmy - immobilisery. Blokady, radiomontaż, autoelektryka. Kielce, Ściegiennego 201, 361-24-99. jw239

Autoalarmy - kod zmienny, antyporwanie, immobilisery, radiomontaż - raty. Kielce, 344-34-79. jw245

Części do samochodów: Ford, Opel, BMW - ceny konkurencyjne. Kielce, Warszawska 34a, 368-15-83. wz517

Części motocyklowe, akcesoria - 126p. Regeneracja wałów motocyklowych. Sprzedaż motorowerów Stella - Simson. Kielce, ul. Pocieszka 17 (osiedle Sady), tel. 275-64. wz518

Części: Wartburg, Trabant, Skoda, Volkswagen. Kielce, Romualda 19, 344-66-86. wz491

Długosz - Auto - Center. Kompleksowa naprawa nadwozi. Gwarancja do 5 lat. Suków - Papiernia, 361-94-12. Sprzedaż do zagranicznych: blach, zderzaków, oświetlenia, chłodnic. Lakiery. Kielce, Sobieskiego 87, 361-52-74. jw273

Ford - części zamienne. Kielce, Górników Staszicowskich 15, tel. /fax 345-02-52. jw286

GSM - akcesoria, alufelgi, spojlery. Kielce, 344-24-67. wz461

Mieszalnia samochodowych lakierów akrylowych, materiały dla warsztatów blacharsko - lakierniczych, kleje specjalistyczne, „Zemax", Kielce, Krakowska 291, 345-74-53. ok399

MotoArt - autoczęści silnikowe, podwoziowe, amortyzatory samochodów zachodnich. Sklepy: Bodzentyńska 33, 344-85-25, Warszawska 34A/16, 368-16-07. dr10455

NAPRAWY

11. Naprawa pralek, lodówek. Kielce, 331-22-32. dr9696

332-22-45 Kopeć - telewizorów. Kielce. dr11162

368-56-00 Kielce. Naprawa pralek. dr10666

369-82-22 Automatycznych pralek. Kielce. dr10765

AAA Magnetowidy, naprawa w domu klienta, bezpłatny dojazd, gwarancja, mgr inż. Kwiecień. Kielce, 361-98-11. dr10535

AAA Naprawa telewizorów, magnetowidów, piloty, telegazeta, inż. Piekarski. Kielce, 332-23-31, 331-93-12. dr10976

Telewizorów, magnetowidów - przestrajanie. Kielce, 361-20-40, Walczak. dr10806

NAUKA

Angielski, niemiecki, włoski - dorośli, młodzież, dzieci, certyfikaty! NOVUM - Kielce, Sienkiewicza 59, 368-30-55, 369-40-55. ok421

Kurs księgowości komputerowej. „Computex", Kielce, 344-32-02. wz438

Kurs obsługi komputera. „Computex", Kielce, 344-32-02. wz440

Marksoft kursy komputerowe, księgowość, grafika, office, Windows'95. Kielce, 332-16-28. dr9505

Niemiecki, korepetycje, tłumaczenia. Kielce, 345-70-69. dr11262

OLYMPUS CE i RB ogłasza nabór do Studium Agentów Celnych - profesjonalne szkolenie, egzamin państwowy na Agenta Celnego. Informacje: Stalowa Wola, ul. Popiełuszki 4, tel. 842-00-70. ch232

OLYMPUS CE i RB organizuje Kursy Komputerowe: nowoczesna sala komputerowa, komplet materiałów, grupy 16 osobowe. Informacje i zapisy: Stalowa Wola, ul. Popiełuszki 4. Tel. 842-00-70. ch233

Szkoły „Pro-Fil", Liceum Ogólnokształcące dla Dorosłych. Klasy 1 - 4. Kielce, Romualda 3, tel. 368-17-43. Posiadamy uprawnienia szkoły publicznej. kk1160

Szkoły „Pro-Fil", Policealne Studium Zawodowe: finanse z obsługą celną, obsługa ruchu turystycznego. Kielce, Romualda 3, tel. 368-17-43. kk1161

Średnie Studium Społeczno - Prawne, 3-letni cykl nauczania zakończony maturą. „Pro-Fil", Kielce, ul. Romualda 3, tel. 368-17-43. kk1162

Tanie kursy komputerowe. „Prymus", Kielce, 361-04-49, 345-63-48. dr10674

Treningi pamięci, koncentracji i inteligencji metodą Wojakowskiego. Kielce, 366-72-61. dr11134

NIERUCHOMOŚCI

„Centrodom": mieszkania na raty. Agencja Nieruchomości. Kielce, tel. 332-14-90. jw270

Sprzedam działkę 84 ary, w części budowlaną i uzbrojoną. Miedziana Góra 247. dr11292

PRACA

Agencja Reklamy „Info-Service" zatrudni agentów reklamowych z Kielc (studentów, emerytów, rencistów) z wykształceniem średnim, samochodem, telefonem. Kielce, 366-42-57. dr11238

Biuro zatrudni absolwentkę. Kielce, 368-43-86.. dr11180

Chantal - producent kosmetyków poszukuje przedstawicieli regionalnych prowadzących działalność gospodarczą w sferze dystrybucji kosmetyków. Telefon (022) 789-04-54. kk1173

Hiszpania, tel. 0042-602749926. kk1155

http://sbc.wbp.kielce.pl

„Ispol" Sp. z o. o. Kielce, ul. Skrajna 76 zatrudni elektryka z minimum 5 letnim stażem pracy. Prosimy o kontakt osobisty w dn. 12. 02. 97 o godz. 13.00.
dr11275

Księgi podatkowe, ewidencje VAT, ryczałt, ZUS, kadry - poprowadzę. Rozliczenia roczne. Kielce, tel. 345-77-93. dr9875

Młoda poszukuje jakiejkolwiek pracy, znajomość jęz. ukraińskiego i rosyjskiego. 28-232 Łubnica, Czarzyzna 5. Wietrzyk Wiera.
cc45

Polbau s. c. Pińczów: zatrudnimy brygady tynkarskie do wykonywania wewnętrznych tynków gipsowych mokrych - zlecimy wykonanie prac tynkarskich. Tel. (0495) 726-00, (022) 77-333-88. dr11263

Potrzebna pani do opieki nad pięcioletnim chłopcem, najchętniej emerytowana nauczycielka. Kielce, 361-44-54 (do 14.00).
dr11287

Przyjmę do pracy zdolną fryzjerkę damską. Kielce, 345-05-70.
dr11240

Przyjmę do pracy kucharza - piekarza z praktyką pracy w Pizzerii. (041) 141-268.
dr11261

Spedycja Polska Spedpol Sp. z o. o. rejon Kielce, ul. Skrajna 1, zatrudni dwa samochody kryte do przewozu ładunków przestrzennych na terenie całego kraju. Wymiary skrzyni ładunkowej; wysokość 3,0 m, długość 13,0 m. Kielce, tel. 345-02-29, 345-39-82. 9758

Zachodnie Firmy płacą 2000 zł za umieszczenie reklam na pojazdach, domach, działkach; 1200 zł dystrybutorom reklam. Znaczek 4,75. Agencja Pośrednictwa Reklamy, 01-428 Warszawa skr. 77.
dr10807

RÓŻNE

Biuro Rachunkowe, książki podatkowe, VAT, obsługa ZUS. Kielce, 345-90-04. dr10872

„Darex" - pasmanteria, włóczki, bielizna. Pakowanie prezentów. Kielce, Sienkiewicza 69.
wz482

Hotel - Restauracja „Karczówka" organizuje przyjęcia weselne, bankiety, imprezy zlecone. Kielce, 366-26-26. um33

Lombard - pożyczki pod zastaw. Kielce, Sienkiewicza 64, 366-40-93; Staszica 1, 344-22-15. wz513

Salon Wróżb u Lucyny". Kielce, 344-88-32, 262-67. dr11278

SPRZEDAŻ

126p (1983/ 84), czerwony, stan b. dobry. Kielce, 366-15-80.
dr11211

126p (1989) 3.600 zł. Tel. (041) 306-13-43 po 15.00.
dr11252

AAA Koparki, ładowarki, spycharki, dźwigi nowe i używane - kupno, sprzedaż, remonty, gwarancja. Zakład Naprawczy Żary, (0-68) 74-35-01, 0-800-60001. kk1103

Aparaty do malowania proszkowego „Durex", Warszawa, tel./fax (0-22) 863-88-18, 090-210997.
kk1143

Betoniarki i mieszalniki bębnowe - najtaniej! Ruda Strawczyńska 103. Tel. 303-80-85.
dr11074

BMW 730i (1991), Kiwiorski. Kielce, Bodzentyńska 6.
dr11254

„Centrum - Auto - Komis" - największy w Kielcach: kupno - sprzedaż - zamiana. Raty 12,2%. Kredytujemy samochody z giełdy, ogłoszeń prasowych. Kielce, Grunwaldzka (teren Społem), 345-08-65.
dr9743

Ciągniki - upusty, nagrody (ciągnik Ursus oraz inne); maszyny rolnicze; prasy; ogumienie; akumulatory; części. Raty! Moto-Agromax - Kostomłoty 260. Kielce, 344-53-15.
jw161

Dywany - chodniki. „Dywanoluks" - Kielce, Źródłowa 8.
wz481

Fiata 126p (1989). Kielce, 366-22-71.
dr11226

Fiata Uno (1992), poj. 1000, tel. (015) 866-16-42.
mp248

Forda Fiestę 1,3 (1993). Kielce, 366-47-13.
dr11267

Golfa II (1991) 1,8 benzyna pięciodrzwiowy 19.000. Kielce, 368-75-67 wieczorem.
dr11233

Kasetony sufitowe, wyposażenie łazienek. Hurtownia P. H. „Lemar", Kielce, Ściegiennego 201, 361-45-18.
jw234

Kompresory - największy wybór. Kielce, 361-70-71.
ab157

Odzież robocza w pełnym asortymencie. Kielce, Wspólna 8, 345-65-93.
wz442

Opryskiwacz „Ślęza", stan idealny. Strączków 51, gm. Samborzec.
po355

Poloneza (1989), cena 6500. Kielce, 362-37-85.
dr11257

Poloneza Caro 1,6 GLE (1994). Kielce, 115-068.
dr11231

Poloneza Caro, odbiór z Polmozbytu. Kielce, 361-74-11, 361-78-87.
dr11102

Ręczniki, koce, pościel z kory, kołdry. Ceny hurtowe. Talony dla zakładów pracy. Kielce, tel./fax 366-04-46. dr11086

Samochód dostawczy Nysa (1990), typ 522, cena 4.000 zł. Kielce, 361-44-85.
dr11291

Sauny finskie. Kielce, 368-44-28.
dr11176

Sklep - komis - serwis RTV - Autoradio. „KTK Elektronic", Kielce, Konarskiego 3, 344-46-35 (dawna „Unitra"). wz525

SOLARIA. (058) 21-76-63.
kk1138

Sprzedam barakowóz 2,20 x 6,50 m, szt. 2. Staszów (015) 864-41-81.
dr11187

Sprzedam ciągnik Zetor 25-K z silnikiem trzydziestki (sześdziesiątki), budynki gospodarcze, garaże, 3,91 h. Adamski Bogusław, Sandomierz, ul. Pogodna 59.
mp250

Sprzedam okna z demontażu w dobrym stanie. Kielce, tel. 345-72-82.
dr11266

Szybko gotówka. Auto - Komis „Omega". Kielce, Okrzei 59, 344-24-88 w. 31.
wz472

Transportera 1600 D (1982 r). Końskie (041) 12-37-27.
mk145

„U Guzika" - pasmanteria, galanteria, włóczki, biustonosze. Kielce, Barwinek 28, 361-86-64.
wz474

VW Corrado (1992), bogate wyposażenie, Forda Sierrę (1986). Kielce, 344-05-21 w. 203.
dr11255

VW Passat 1,9 TD kombi (1993). Kielce, 115-068.
dr11230

Wyposażenie łazienek. Producent mebli łazienkowych. Sprzedaż ratalna. Sklep „Kranik", Kielce, ul. Św. Leonarda 18, tel. 368-13-81.
wz433

Wypożyczalnię Video. Tel. (047) 62-96-84.
jk37

TOWARZYSKIE

Alexis. Kielce, 366-45-17.
dr11098

Drink-Bar - Agencja Towarzyska zatrudni Panie, (0-41) 366-05-71.
dr10545

Emanuelle. Kielce, 282-78.
dr11097

TURYSTYKA

Extur - Kielce, Dworzec PKP, 344-30-56, 344-63-54: turystyka, bilety autokarowe, usługi transportowe.
ab136

Mikrobusy wynajem. Przewóz osób - Frankfurt, (015) 811-92-02.
po327

Okazja! Austria - narty od 579 zł - autokarem. Tunezja, Cypr, Egipt - od 848 zł. Przejazdy autokarem - Europa. „Abex", Kielce, Sienkiewicza 10, 344-44-60.
wz506

Wesela, osiemnastki, narady, szkolenia, bankiety, wczasy, białe i zielone szkoły, kolonie, zimowiska. OW „Ameliówka", tel./fax 11-17-56.
wz443

USŁUGI

344-57-34, 257-41, Kielce. Anteny - Jakość + Gwarancja.
dr10758

Alarmy - raty, domofony. Kielce, 344-34-79.
jw246

Auto - gaz, montaż - naprawa, tanio. Sandomierz, ul. Podmiejska 22 (po godz. 16.00), tel. 090-32-26-27 (całą dobę).
mp244

„Bartel" s. c. kompleksowe usługi remontowo - budowlane, rachunki VAT. Kielce, 344-80-12, 369-86-76.
dr11116

Best - dodatkowe drzwi. Kielce, 344-44-95.
dr9215

Biuro rachunkowe Matynia, Kielce, Spółdzielcza. Księgi podatkowe, VAT, ryczałt, ZUS, rozliczenia roczne (PIT). Kielce, 22-383.
dr10792

Cyklinowanie - układanie. Kielce, 331-44-17.
dr11216

Cyklinowanie - układanie. Kielce, 345-55-31.
dr11288

Cyklinowanie, układanie. Kielce, 345-14-48.
dr10702

Domofony. Kielce, 361-85-44.
ab150

Glazura - remonty. Kielce, 345-02-88.
dr11095

Glazura, hydraulika (nowe technologie), kompleksowe remonty. Kielce, 368-83-44.
dr9504

Glazura, terakota, tynki, hydraulika, VAT, tanio. Kielce, 344-64-38.
dr10981

Kosztorysowanie. Kielce, 344-40-91:3.
dr9490

Malowanie - tapetowanie, VAT. Kielce, 344-58-11.
dr10749

Malowanie, remonty. Tanio, solidnie. Kielce, 345-38-60.
dr11081

Malowanie, tapetowanie, panele, suche tynki. Kielce, 238-17, 331-53-59.
dr9796

Malowanie, tapetowanie, suche tynki. Kielce, 332-27-26.
dr11154

Meble na zamówienie - projektowanie, realizacja. Kielce, 250-44.
dr11214

Nietypowa zabudowa, panele, boazeria. (041) 369-84-94.
dr11206

Rolokasaety, roletki - produkcja. Kielce, 11-38-53.
dr11124

Sklep Hydrauliczny - Kielce, Słowackiego 17 (przy ulicy Prostej), ceny konkurencyjne. Usługi, raty, rabaty - 361-73-75, 368-12-46.
wz478

Tapicerka meblowa, naprawa i wykonywanie nowych kanap i foteli, „Metap", Kielce, Chęcińska 36, 361-18-09.
jw285

Transport 1.8 tony. Kielce, 361-38-24.
dr10970

Transport 7 t, kontener, faktury VAT. Kielce, 344-75-40.
dr10936

Transport kraj - zagranica 1,5 t. (041) 331-88-08.
dr10692

Układanie glazury, terakoty. Kielce, 366-05-46.
dr11229

Żaluzje pionowe, poziome, tapicerka i boazeria drzwi. Kielce, 345-64-58.
wz512

Żaluzje, rolokasety, verticale, roletki, karnisze. Kielce, 366-38-26.
dr11112

Żaluzje, verticale. Kielce, 332-48-70.
dr11113

Żaluzje, vertikale, rolokasety, roletki materiałowe. Producent. Kielce, Hauke Bosaka 7, 361-40-68 w. 24, 11-38-53.
wz511

WIDEOFILMOWANIE

AudioVideo. Kielce, 331-80-98.
dr10570

„Demon" - profesjonalnie, tanio. Kielce, 331-38-76.
dr10503

Videoomega. Kielce, 331-92-59.
dr10681

Wideofilmowanie - montaż. Kielce, 344-49-22.
dr9681

ZGUBY

Baran Monika zgubiła legitymację szkolną VII LO w Kielcach.
dr11265

Zginęła saszetka z dokumentami i pieczątkami na nazwisko Wermiński Marian, tel. (015) 8715-350 w. 310.
dr242

MITEX S.A.

Jeden z największych holdingów budowlanych, realizujący kontrakty dla renomowanych Klientów krajowych i zagranicznych

zatrudni

Inżynierów Budownictwa

na stanowisku Project Manager do zarządzania dużymi budowami na terenie kraju

Wymagania:
- doświadczenie w praktycznej realizacji dużych projektów budowlanych
- umiejętność prowadzenia negocjacji z kooperantami
- samodzielność w podejmowaniu decyzji
- znajomość języka niemieckiego (lub angielskiego)
- preferowany wiek do 45 lat

Gwarantujemy:
- ciekawą pracę, spełniającą wysokie aspiracje zawodowe
- szerokie możliwości rozwoju
- satysfakcję finansową

Oferty pisemne zawierające list motywacyjny, C.V. oraz referencje, prosimy składać do Działu Kadr, 25-561 Kielce, ul. Witosa 76
kk/1191

L ENIGMA
CZYNNE PON. - PT. 9-17 SOB. 9-13
zaprasza na:
KURS PRAWA JAZDY KAT. A, B, T
(oraz lawety)
W Kielcach, ul. Paderewskiego 14, tel. 366-11-80
Rozpoczęcie kursu: 25.02.97, godz. 16.00
W Skarżysku-Kam., ul. Zielna 16, tel. 515-212
Rozpoczęcie kursu 26.02.97, godz. 16.00
79/TM/K

INFORMACJA-HANDEL USŁUGI-PRODUKCJA
oraz informacje o ogłoszeniach drobnych z trzech ostatnich numerów „Echa Dnia"
TAI KIELCE
368-22-01
368-22-03
368-22-04
TELEFONICZNA AGENCJA INFORMACYJNA
DZIAŁA OD PONIEDZIAŁKU DO PIĄTKU W GODZ. 9-18
2/LM/K

Zakład Gospodarki Mieszkaniowej w Końskich ogłasza przetarg
na wynajem lokali użytkowych 20 lutego 1997 r. o godz. 10.00 w świetlicy Zakładu przy ul. Partyzantów 3.
Szczegółowych informacji udziela ZGM, tel. 33-72, 25-85
kk/1190

Szkoła Jazdy „Krzysztof"
Tel. 345-57-77; 361-51-02
kurs prawa jazdy kat. ABT
Kielce, ul. Karczówkowska 10 rozp. 12.02., 16.00
GOK Chęciny rozp. 13.02., 16.30
GOK Morawica rozp. 11.02., 16.00
Szkoła posiada własny plac manewrowy
Mo/477

ATOS HURTOWNIA
OWOCE - WARZYWA
CYTRUSY - PRZETWORY
WARZYWA PACZKOWANE
DLA ODBIORCÓW HURTOWYCH ZAPEWNIAMY TRANSPORT
26-600 Radom, ul. Ogrodnicza 49, tel. 525-03
298/sb

AUTO SYSTEM

MA 6 LAT
KUP SAMOCHÓD
BIERZ 6 RAT
AUTO SYSTEM
DAEWOO

Ceny ubiegłoroczne
NEXIA, TICO, ESPERO, POLONEZ
Zacznij oszczędzać na nowy model
DAEWOO LANOS
Później nie będziesz musiał czekać
402/wz
KIELCE, ul. Czarnowska 17, kino „Romantica", tel. 366-27-90

http://sbc.wbp.kielce.pl

471/mo

KURS PRAWA JAZDY KAT. A, B, T

Rozpoczęcie 12.02.97., g. 16.00 w Zesp. Szkół Mech. w Kielcach ul. Jagiellońska 32, s. 20.

CENA - 350 zł (płatne w ratach). Czas trwania ok. 5 tyg.

Zapisy w dniu rozpoczęcia lub tel. 332-44-71

SZKOLIMY SKUTECZNIE - SPRAWDŹ!

NAJTAŃSZE W POLSCE

OKNA z PCV

DRZWI OKPOL

Kielce, ul. Batalionów Chłopskich 77 tel. 345-71-91, 345-54-27
Końskie, ul. Kielecka 3, tel. 32-92
Ostrowiec Św., ul. Kilińskiego 51 tel. 65-31-63

kk/1048

Zakład Pracy Chronionej PPHU **KOVA-TEX** S.C.

* **ODZIEŻ * OBUWIE**
* **RĘKAWICE**
* **RĘCZNIKI, ŚCIERKI, POŚCIEL (ceny fabryczne - ZPB FROTEX - Prudnik)**
* **ŚRODKI CZYSTOŚCI**
* **OBUWIE GUMOWE i GUMOFILCOWE**

Kielce, ul. Romualda 3, tel./fax 368-07-28

300/sb

EMPIK • książki • muzyka • prasa • multimedia • Kodak-Express

Specjalna oferta uzupełniająca 2 tygodnie nauki gratis w naszej szkole. Liczba miejsc ograniczona

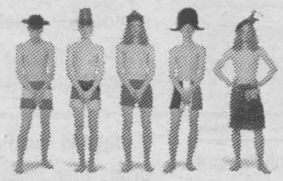

Wezmą Cię na języki.

Kursy przygotowujące do matury i na studia.

Nasze szkoły języków obcych istnieją od ponad 30 lat. Zdobyte doświadczenie, kadra najlepszych lektorów oraz wysokiej klasy sprzęt gwarantują doskonałe efekty nauczania. Nasi słuchacze otrzymują kartę EMPIK SJO Club, uprawniającą do promocyjnych zakupów w salonach sprzedaży EMPIK i laboratoriach Kodak-Express oraz do udziału w losowaniach nagród specjalnych.

Prowadzimy kursy przygotowujące do FCE i innych egzaminów

ZAPISY
Kielce
ul.Warszawska 5
tel. 344 74 07

SZKOŁA TESTOWA CAMBRIDGE UNIVERSITY PRESS
SZKOŁA WZORCOWA HATIER / Didier

EMPIK SZKOŁA JĘZYKÓW OBCYCH

Jeśli nie chcesz zmarnować szansy...

444/mo

SEDYKO

Zakład Obuwia, Odzieży i Rękawic Ochronnych
26-600 RADOM, ul. Puławska 14/18
tel. 529-39, 500-74, 504-92, 505-41, fax 511-02

PRODUKUJEMY:

❒ trzewiki, półbuty robocze i dla służb mundurowych olejoodporne, klejone-przeszywane
❒ ubrania robocze, ocieplane i ochronne
❒ koszule flanelowe, fartuchy drelichowe, ścierki do kurzu i podłogowe
❒ ochrony osobiste dla spawaczy
❒ rękawice robocze i ochronne (pełny asortyment)

***Jesteśmy dealerami firmy KRAKGUM** (rękawice gospodarcze, kwasoodporne i olejoodporne)*

PROWADZIMY SPRZEDAŻ HURTOWĄ:

❖ specjalistycznych artykułów bhp ❖ chemii gospodarczej (ceny producentów)

299/sb

P.P.H.U. HERNIK

PPHU HERNIK oferuje:

Przedstawiciel Cukrowni „CHYBIE" oferuje:

GALANTERIĘ CUKROWNICZĄ
cukier kostka, rafinowany, ceny fabryczne
CUKIER
luzem i paczkowany
MĄKI - paczkowane
- wrocławską, poznańską, domową, tortową
MĄKI - wypiekowe
typ 500, 650, 750, 850
KASZE
mannę, gryczaną, jęczmienną, Detska Krupicka
RYŻ paczkowany
KASZKĘ makaronową (do produkcji makaronu)
SÓL
paczka i worek
TŁUSZCZE

NISKIE CENY

Przy zakupie powyżej 3 ton na terenie miasta bezpłatny dowóz własnym transportem

ZAPRASZAMY

26-600 Radom, ul. Kielecka 118, tel. 048 360-83-88, 360-83-90

293/sb

Skup

MAKULATURY

konkurencyjne ceny
odbiór własnym transportem

Sprzedaż

PAPIER PAKOWY

PPHU HERNIK
Radom, ul. Kielecka 118
tel. 360-83-88, fax 360-83-90

294/sb

Wyroby instalacyjno-sanitarne poleca Przedsiębiorstwo Obsługi Budownictwa sp. jawna

POLDOM

❒ piecyki i termy gazowe
❒ kotły c.o. BIELSKIE, ŚWIEBODZICKIE
❒ grzejniki c.o., ALUMINIOWE, ŻELIWNE
❒ armatura sieci domowej (kraj, import)
❒ wodomierze METRON, POWOGAZ
❒ wanny, brodziki
❒ zlewy, zlewozmywaki: KRAJOWE, FRANKE
❒ umywalki, sedesy ZWS Wrocław - ceny fabryczne
❒ elektryczne ogrzewacze wody: KRAJOWE, SIEMENS
❒ rury, kształtki kanalizacyjne z PCV-WAVIN

SPRZEDAŻ HURTOWA I DETALICZNA

26-600 Radom, ul. Domagalskiego 2, telefon (0-48) 363-32-27, tel./fax (0-48) 363-32-28

290/sb

Zakład Gospodarki Komunalnej i Mieszkaniowej w Chmielniku, ul. Starobuska 14

działając z upoważnienia Zarządu Miasta i Gminy w Chmielniku przekaże w dzierżawę na korzystnych warunkach

szalet publiczny

położony w Chmielniku na terenie Park-Rynek.
Oferty prosimy kierować pod adresem Zakładu w terminie 14 dni od daty ukazania się niniejszego ogłoszenia.
Bliższe informacje uzyskać można pod nr. telefonu (049) 54-20-18.

72/M

KOCZWARA s.c.

oferuje

KOMPLEKSOWĄ OBSŁUGĘ PLACU BUDOWY

* ceramiczne materiały budowlane (pustaki, cegła kratówka, pustaki i belki stropowe FERT, cegła elewacyjna)
* dachówka ceramiczna (pięć kolorów)
* stolarka aluminiowa
* płytki ścienne i podłogowe MARAZZI (włoskie)
* konwekcyjne grzejniki elektryczne

HURT i DETAL

gwarancja najwyższej jakości
ceny fabryczne
warunki płatności do uzgodnienia

13/223/ch

37-402 Jastkowice, ul. Brandwicka 2
tel. (015) 844-01-91, (015) 844-03-08
fax (015) 844-47-32

OPEL

• **VECTRA**
w kontyngencie '97 - **od 49 000 PLN**

• **ASTRA**
w nowej, niższej cenie - **już od 34.200 PLN**

• **CORSA**
kolejna obniżka ceny - **dostępna już od 28.000 PLN**

PEŁNA OBSŁUGA SERWISOWA
sprzedaż części zamiennych
komis samochodów używanych

SALON SPRZEDAŻY i SERWIS

SAMKO 37-450 Stalowa Wola, ul. Niezłomnych 29a tel. (015) 844-50-80, 844-50-81

222/ch

„MAGNUM SYSTEM"
sp. z o.o. w Kielcach

poszukuje osoby na samodzielne stanowisko w księgowości

Wymagania:
- *znajomość ogólnych zasad rachunkowości spółek prawa handlowego,*
- *znajomość księgowości obrotu magazynowego,*
- *znajomość obsługi programów komputerowych w tym finansowo-księgowego.*

Informacje: **„Magnum System"** sp. z o.o., 25-116 Kielce, ul. Ściegiennego 266, tel. 361-61-29, 361-70-99, 361-64-53, w godz. 8-16.

460/mo

Powszechny Zakład Ubezpieczeń na Życie S.A. Inspektorat w Kielcach

PZU ŻYCIE S.A.

poszukuje kandydatów na doradców ubezpieczeniowych (na potrzeby Firmy)

Umożliwiamy uzyskanie licencji Ministerstwa Finansów i start w zawodzie, który daje poważną szansę na zawodowy i finansowy sukces.

Naszą ofertę kierujemy do wszystkich, którzy preferują pracę samodzielną i są jednocześnie osobami solidnymi i rzetelnymi.

Spotkanie z zainteresowanymi osobami odbędzie się **12 lutego br.** w Inspektoracie PZU ŻYCIE w Kielcach, ul. Solna 3, w pokoju nr 13, o godz. **10.00.**

Kontakt telefoniczny w Kielcach: **(041) 368-33-11, 368-44-22** lub w naszych Przedstawicielstwach na terenie województwa kieleckiego w Busku-Zdroju, Jędrzejowie, Kazimierzy Wielkiej, Końskich, Miechowie, Ostrowcu Św., Pińczowie, Skarżysku-Kam., Starachowicach i Włoszczowie.

1124/kk

Parkiet,
mozaikę kupisz

- **dąb** od 39 zł do 67 zł/1 m kw. z VAT
- **jesion** od 39 zł do 68 zł/1 m kw. z VAT
- **jawor** od 40 zł do 55 zł/1 m kw. z VAT
- **buk** od 26 zł do 49 zł/1 m kw. z VAT
- **mozaika** od 15 zł do 39 zł/1 m kw. z VAT
- **czereśnia** 53 zł/1 m kw. z VAT

RATY

w Składzie Kielce ul. Łazy 37, tel. 345-44-84

412/ak

NISKIE CENY

HAPIS Kamil S.C.

WYKŁADZINY:

- **PODŁOGOWE PCV** 4 m, 3 m, 2 m, 1,5 m
- **DYWANOWE**
- **DYWANY**
- **FARBY i LAKIERY**

Sklep: Kielce, ul. Ogrodowa 1 (wjazd od ul. Jana Pawła II) „Wzgórze Karscha", tel. (0-41) 361-47-71

416/7/ak

LIGA OBRONY KRAJU
Ośrodek Szkolenia Kierowców
ul. Legnicka 1 w Kielcach, tel. 25-771

ZAPRASZA NA KURS PRAWA JAZDY kat. ABC „E do B", „E do C"

Rozpoczęcie kursu 12.02.97 r. godz. 16.
- czas trwania około 6 tygodni,
- opłata w ratach,
- plac manewrowy do dyspozycji kursantów.

ZAPRASZAMY

519/WZ

http://sbc.wbp.kielce.pl

OKAZJA

- KURTKI 40%
- SPODNIE JEANS

12 zł, 24 zł, 30 zł

LGR SKLEPY

Kielce: ul. Słowackiego 8/10
ul. Domaszowska 19
ul. Śląska 10

ZAPRASZAMY

WYPRZEDAŻ

111/wk

RADWENT

ZAKŁAD URZĄDZEŃ TECHNIKI POWIETRZA
„RADWENT"
26-600 Radom, ul. Młodzianowska 94,
tel. 363-93-04, 363-97-31, tel./fax 363-96-38, tlx 0672644

PRODUKUJE:

- *WENTYLATORY PROMIENIOWE*
  - dachowe w wykonaniu standardowym i przeciwwybuchowym,
  - do odciągów miejscowych jedno- i wielostopniowe
- *WENTYLATORY OSIOWE:*
  - ścienno-okienne
- *KURTYNY POWIETRZNE*
  - na zimne i ogrzane powietrze
- *ODPYLACZE:*
  - urządzenia odpylające,
  - odkurzacze przemysłowe,
  - blokowe centrale odpylające
- *SUSZARKI KOMOROWE*
- *WENTYLATORY I KURTYNY POWIETRZNE W WYKONANIU SPECJALNYM*
- *PREFABRYKATY WENTYLACYJNE*

Ponadto wykonujemy usługi projektowania i montażu instalacji wentylacyjnych i odpylających

326/kb

Ford

Tares Motor
Autoryzowany Dealer
Tarnobrzeg, ul. Sienkiewicza 145
SALON SAMOCHODOWY
czynny codziennie 9-17, tel. (015) 822-30-49

* **Ford Escort, tańszy 1.300 zł**
* **Ford Ka, OC - Gratis**

ZAPRASZAMY!

353/PA

PEKAES MULTI-SPEDYTOR
Zapewniamy
ŁADUNKI POWROTNE
dla samochodów 20-24 t
z Pomorza
(Szczecin, Kołobrzeg, Słupsk)
Pekaes Multi-Spedytor, o/Szczecin
tel./fax (091) 621 906,
tel. (091) 621 006 w. 217, 218
kk/1126

L L
KIELECKA SZKOŁA JAZDY
Kielce, ul. Żytnia 1
(Hala Widowiskowo-Sportowa)
tel. 361-18-97 w godz. 9-17

KURS PRAWA JAZDY
KAT.

ABT
Rozpoczęcie kursu: 11 II 97, godz.15.30
Czas trwania kursu 4 tygodnie

CDE
Rozpoczęcie kursu: 15 II 97, godz. 12.30
Czas trwania kursu 5 tygodni

498/wz

KONTYNGENT 97

RENAULT MEGANE

NOWA KOLEKCJA RENAULT

ROCZNY KOSZT KREDYTU 11,47%

Wszystkie samochody z Nowej Kolekcji Renault standardowo wyposażone są w poduszkę powietrzną i ubezpieczenie OC

RENAULT Assistance 24h 0-22 622-24-02

EDWARD KARASIEWICZ
RADOM, ul. Jałowcowa 2 (przy E-7)
SERWIS, tel. (048) 31-28-01
SPRZEDAŻ SAMOCHODÓW, tel./fax (048) 360-86-44

RENAULT TO PEŁNIA ŻYCIA

125/SM

alidex
26-600 Radom
ul. Garbarska 115
wjazd od
ul. Maratońskiej
tel. 360-92-62

SPRZEDAŻ PŁYT WIÓROWYCH

Oferujemy:
- panele boazeryjne
- blaty robocze - postforming
- panele podłogowe
- płyty wiórowe melaminowane
- obrzeża „UNOFLEX"
- płyty wiórowe surowe
- płyty „MDF"

Zapraszamy: od 9.00 do 17.00 soboty 9.00-13.00

260/sb

Zarząd Miasta i Gminy w Końskich

ogłasza przetarg nieograniczony

na wykonanie kanalizacji sanitarnej w ulicach Piłsudskiego, Zachodnia i Gimnazjalna w Końskich z rur PCV o długości 2506 m oraz przyłączy domowych szt. 76 długości 1007 mb.

Specyfikację istotnych warunków zamówienia (cena - 30 zł) można odebrać w siedzibie zamawiającego - Wydział Inwestycji.

Dodatkowych informacji udziela Wydział Inwestycji UMiG Końskie, 26-200 Końskie, ul. Partyzantów 1, tel. 12-32-49.

144/mk

Zespół Obsługi Placówek Oświatowych

ul. Macierzy Szkolnej 1, 29-105 Krasocin

ogłasza przetarg nieograniczony na wykonanie:

1. **Budowy linii SN 15 kV - 0,56 km i linii niskiego napięcia. Szkoła Podstawowa w Cieślach.**
2. **Robót wykończeniowych (impregnacja, ocieplenie konstrukcji dachu, suchy tynk, podłogi, schody, roboty stolarskie). Szkoła Podstawowa w Krasocinie.**

Roboty wykończeniowe będą prowadzone w ograniczonym zakresie z materiałów inwestora.

Przetarg odbędzie się 25 lutego, o godz. 9.00 w sali Urzędu Gminy w Krasocinie.

Specyfikacja warunków zamówienia do wglądu w Zespole Urzędu Gminy w Krasocinie.

26/148/mk

OGŁOSZENIE

Urząd Gminy w Samborcu

ogłasza, że przyjmuje oferty na:

1. **Wykonanie geodezyjnego podziału działek pod budownictwo jednorodzinne pow. do podziału ok. 2 ha. W ofercie należy podać cenę za wykonanie wyżej wymienionych prac.**
2. **Wykonanie inwentaryzacji sieci wodociągowej w miejscowości: Wielogóra, Śmiechowice, Zawisełcze, Milczany. W ofercie należy podać cenę za 1 km inwentaryzacji sieci głównej i cenę za 1 przyłącze.**

Do oferty należy dołączyć odpis uprawnień.

247/MP

Okazja!
Trilux 25 cali

Każdy, kto zapoznał się z tym telewizorem twierdzi, że to przebój roku.
Jakość wykonania, obraz, bogactwo wyposażenia - wszystko na najwyższym poziomie.
A widziałeś ile kosztuje?
Okazja to mało powiedziane.

617/tk

- **Trilux TAP 2531 TS-X**
- **Trilux TAP 2531 TSP-X**

▪ Czarny kineskop Philips Black Line S; ▪ dźwięk stereo, moc: 2x8W; ▪ 90 programów; ▪ teletekst z pamięcią 100 stron; ▪ cyfrowe, interaktywne menu; ▪ podgląd (w wersji TSP-X); ▪ pełnozakresowy tuner telewizji kablowej; ▪ automatyczne wyszukiwanie stacji; ▪ PSC-regulacja ostrości obrazu; ▪ OSD-wyświetlanie funkcji na ekranie; ▪ układ CTI; ▪ odbiór w systemach PAL/SECAM oraz NTSC dla sygnału AV; ▪ standard DK/BG; ▪ regulacja barwy dźwięku; ▪ niezależny wybór dźwięku dla słuchawek; ▪ wyłącznik czasowy; ▪ kodowanie programów; ▪ przełącznik 16:9; ▪ 2 wejścia Euro; ▪ gniazdo S-VHS; ▪ gniazdo słuchawkowe; ▪ wyjścia do zewnętrznego wzmacniacza.

TRILUX
Wyprzedzamy najlepszych !

Dealerzy: ▪ **EWEX**- Radomsko, tel. 832604; 835463; ▪ **GOBAR**- Dęblin, tel. 830055; 830660; ▪ **SALON SERWIS**- Stalowa Wola, tel. 422012, 423320;
▪ **Producent:** ▪ **Proelco** s-ka z o.o., 83-000 Pruszcz Gdański, ul. Batalionów Chłopskich 1, tel. (+58) 822053, fax 822056

http://sbc.wbp.kielce.pl

Piotr Stokowiec: - Chciałem odpocząć od układów Warszawy

PIŁKARZ Z CHARAKTEREM

Piotr Stokowiec, wychowanek Orląt Kielce, grając ostatnio w Świcie Nowy Dwór Mazowiecki, podjął treningi w KSZO, a działacze rozmowy z właścicielem jego zgłoszenia.

*** Dlaczego opuścił pan Warszawę?**

- Szczerze mówiąc chciałem trochę odpocząć od warszawskich układów i męczącej, nerwowej atmosfery.

*** Jak ocenia pan swój pobyt w stolicy?**

- Myślę, że pozytywnie. Zostawiłem przecież w Kielcach drugą ligę /Stokowiec występował wtedy w Koronie Kielce - przyp. TeZ/. Spakowałem się i pojechałem na studia. Tam zacząłem od czwartej ligi. Z AWF awansowałem do trzeciej i zostałem zauważony, choć za nikim nie chodziłem i nic na siłę nie robiłem. Tym większą mam dziś satysfakcję, że osiągnąłem to dzięki własnej pracy.

*** Dlaczego przyjął pan ofertę KSZO?**

- Sentyment do tych stron pozostał. A poza tym czuję, że coś z tego może wyjść. Lubię takie wyzwania. To zawsze mobilizuje.

*** Trener Palik wskazał już panu pozycję w zespole?**

- O tym, czy w ogóle zagram w KSZO jeszcze za wcześnie mówić, a co dopiero precyzować pozycję. Z tego co wiem, trwają rozmowy, a po ich pozytywnym zakończeniu, muszę jeszcze przekonać do siebie trenera.

*** A gdyby to pan miał prawo wyboru, to gdzie zająłby pan miejsce w zespole?**

- Chciałbym grać w drugiej linii, aby się jeszcze rozwinąć piłkarsko, ale w razie potrzeby potrafię także wystąpić w linii obrony.

*** Jest pan jeszcze studentem?**

- Pozostało mi już tylko pół roku dojeżdżania do Warszawy na specjalizację. Jeżeli pomyślnie zdam egzaminy końcowe, będę trenerem drugiej klasy. Jak dotąd wszystkie poprzednie zdawałem w pierwszym terminie, bez przekładania i protekcji, studiując w dodatku na studiach stacjonarnych, więc myślę, że jakoś to będzie.

*** Zostanie pan nauczycielem wf?**

- Na razie wolałbym zająć się jakąś trenerką i prowadzeniem na przykład grupy młodzieżowej.

*** Zatem spełnienia planów i dziękuję za rozmowę.**

Zbigniew TYCZYŃSKI

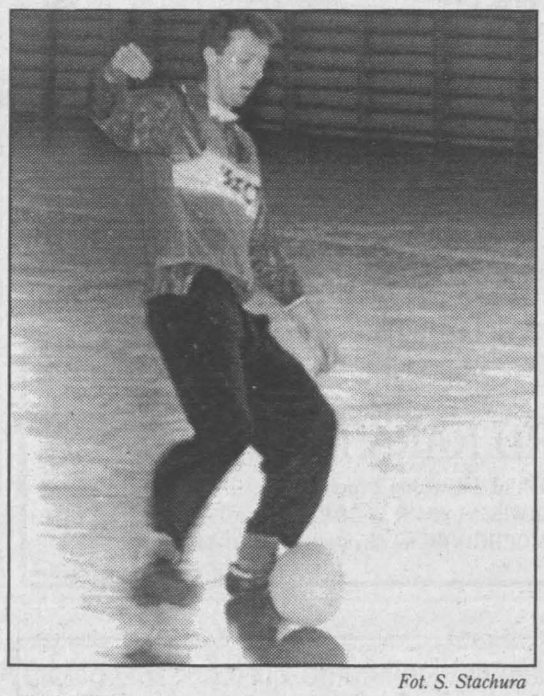

Fot. S. Stachura

Piotr Stokowiec

Trzon kadry to KSZO

Waterpoliści KSZO stanowią trzon przygotowującej się do walki o olimpijski awans reprezentacji narodowej. Do grupy „starych" kadrowiczów dołączył także Mariusz Firmanty.

Obecny rok kadrowicze rozpoczęli bardzo pracowicie od obozu kondycyjnego w Zakopanem. Następnie, po krótkim zgrupowaniu w Oświęcimiu, poświęconym doskonaleniu techniki i taktyki, reprezentacja pojechała do Koszyc, gdzie dwukrotnie pokonała tamtejszy klub pierwszoligowy 12:8 i 10:6.

- Reprezentacja powoli krystalizuje się i wyraźnie widać, że jej trzon stanowi KSZO - mówi kapitan narodowego zespołu Robert Berwin. - W marcu szansę otrzyma na pewno Mariusz Firmanty, więc w sumie będzie nas, licząc Szelesia, a z Piotrkiem Wójcikiem, Łukaszem Kielochem i Rafałem Wójcikiem - sześciu. Obecnie kadra nie ma doskwierających jeszcze kilka lat temu problemów z finansami i właściwie bez przerwy mamy kontakt z czołówką. Ten rok poświęcimy na przygotowania, aby w następnym przystąpić do eliminacji do mistrzostw Europy.

Po turnieju marcowym o mistrzostwo Polski seniorzy pojadą na sparingi do Berlina i Budapesztu, a następnie na silnie obsadzony turniej do Glasgow.

/TeZ/

Czy w Kielcach powstanie Szkoła Mistrzostwa Sportowego piłki ręcznej?

Szansa na sukces

Najprawdopodobniej już od nowego roku szkolnego będzie istniała w Kielcach Szkoła Mistrzostwa Sportowego o profilu piłki ręcznej.

Prace nad organizacją szkoły są już w poważnym stopniu zaawansowania, zaangażowali się w nie działacze kieleckiej Iskry, ścisłą z nią współpracę zapowiedział trener kadry narodowej Jacek Zglinicki. Jako siedzibę szkoły przewidziano Zespół Szkół Zawodowych nr 6 i X Liceum Ogólnokształcące mieszczące się tuż obok hali Iskry przy ul. Podklasztornej. Uczniowie byliby zakwaterowani w bursie i internacie przy ul. Kołłątaja.

Jak powiedział nam dyrektor Iskry Andrzej Jung, inicjatywa ma już „błogosławieństwo" władz miejskich i w ciągu kilku najbliższych dni komplet dokumentów ma być dostarczony do Związku Piłki Ręcznej w Warszawie. Finansowanie szkoły należeć ma w głównej mierze do ZPR, a ponieważ placówka miałaby charakter szkoły społecznej część kosztów ponosiliby także rodzice zawodników. Kilka tego typu szkół już w Polsce istnieje — m.in. w Rzeszowie mieści się SMS siatkarzy, w Sosnowcu — siatkarek i hokeistów, w Warce — koszykarzy, a piłkarzy nożnych w Krakowie. Konkurencją dla kieleckiej szkoły mogłaby być podobna placówka w Gdańsku, która także jest już w fazie organizacji. Gdańsk ma poważny atut w postaci wyższej uczelni sportowej, w której mogą kontynuować naukę absolwenci SMS. Nieoficjalnie mówi się, że szkoła na Wybrzeżu ma także znaczne poparcie we władzach związku. Postęp w organizacji daje jednak szansę na sukces kielczanom.

— Chcemy, aby młodzi ludzie, którzy znajdą się w naszej szkole, prócz zajęć związanych z piłką ręczną, mieli również zapewnione świetne warunki do poszerzania wiedzy w innych dziedzinach. Ma to być placówka nowoczesna, z nauką kilku języków obcych, informatyką itp. — snuje plany prezes Iskry Henryk Długosz.

Prócz kieleckich trenerów piłki ręcznej w szkoleniu młodzieży mają brać udział fachowcy z całej Polski, mówi się o najgłośniejszych nazwiskach polskiego szczypiorniaka. Do SMS trafić ma najzdolniejsza polska młodzież uprawiająca piłkę ręczną. Na początek będzie prowadzony nabór dziewcząt i chłopców do pierwszych klas, a więc 14–, 15–latków. Działacze Iskry nie ukrywają, że na takim modelu szkolenia szczypiornistów ma zamiar skorzystać także klub mistrza Polski — do szkoły będą uczęszczać zawodnicy Iskry, a inni, prezentujący oczywiście odpowiednie umiejętności mogliby zasilać klub. Szkoła znacznie zwiększyłaby zainteresowanie piłką ręczną w regionie. Zdaniem trenera Iskry Giennadija Kamielina, jest duża szansa na to, aby SMS dość szybko dochowała się drużyny drugo–, a w przyszłości nawet pierwszoligowej.

Paweł KOTWICA

Stanisław Stefan Paszczyk na czele PKOl.

Dziewiąty prezes w historii

Obradujące w Warszawie Walne Zgromadzenie Polskiego Komitetu Olimpijskiego wybrało na prezesa PKOl. Stanisława Stefana Paszczyka. S. Paszczyk, pełniący jednocześnie funkcję szefa Urzędu Kultury Fizycznej i Turystyki, jest dziewiątym w historii prezesem tego stowarzyszenia.

W głosowaniu Paszczyk otrzymał 67 głosów, pięciu delegatów było przeciw jego kandydaturze. Poprzedni prezes PKOl., Andrzej Szalewicz, nie ubiegał się o to stanowisko na nową kadencję.

Ostatecznie w wyborach wziął udział tylko Paszczyk. Zapowiadany wcześniej jako jeden z kandydatów na szefa PKOl. prezes Polskiego Związku Hokeja na Lodzie Bogdan Tyszkiewicz nieoczekiwanie nie pojawił się w sali obrad, natomiast inny z trójki kandydatów, obecny na zjeździe prezes Polskiego Związku Hokeja na Trawie — Jerzy Smorawiński wycofał swoją kandydaturę przed kilkoma dniami.

W obradach uczestniczyli również — szefowa kancelarii prezydenta RP, minister Danuta Waniek oraz wicepremier Roman Jagieliński. Danuta Waniek odczytała list prezydenta Aleksandra Kwaśniewskiego. List do uczestników walnego zgromadzenia skierował także przewodniczący Międzynarodowego Komitetu Olimpijskiego Juan Antonio Samaranch.

82 delegatów uchwaliło jednogłośnie udzielenie absolutorium ustępującym władzom, rozpatrzyło i przyjęło zmiany w statucie PKOl., a następnie wybrało zarząd składający się z 59 członków oraz 5–osobową Komisję Rewizyjną. W skład PKOl. wszedł również przedstawiciel Kielecczyzny Leszek Drogosz.

Obecni minutą ciszy uczcili pamięć zmarłych w minionej kadencji 140 zawodników, działaczy i trenerów. Prezes PKOl. w latach 1952–1973 oraz jedyny przedstawiciel Polski w Międzynarodowym Komitecie Olimpijskim — Włodzimierz Reczek otrzymał jednogłośnie godność honorowego prezesa PKOl.

Fot. S. Stachura

Stanisław Paszczyk w towarzystwie najlepszego judoki świata - Pawła Nastuli.

Jacek Kubicki powinien odgrywać czołową rolę w zespole

Era Klejndinsta

Edward Klejndinst, który wcześniej prowadził reprezentacje Polski juniorów młodszych kategorii wiekowych, od początku tego roku jest szkoleniowcem kadry U-18. Niedawno kadrowicze spotkali się na pierwszej konsultacji w Warce. Z trenerem Klejndinstem rozmawialiśmy w Warszawie.

*** Było to inauguracyjne spotkanie tej drużyny...**

- W takim zestawieniu tak. Zgodnie z zaleceniami UEFA, od tego roku gramy całymi rocznikami. Mam nadzieję, że ci chłopcy z rocznika 1979, którzy trafili do Warki, są lepsi od rówieśników. Są to bowiem gracze, którzy występowali u trenera Zamilskiego w podstawowym składzie. Na dodatek, w tym zespole będą grać najzdolniejsi z młodszego rocznika, co dobrze wróży na przyszłość. Z tej grupy wyłoni się optymalny skład, ale przed nikim drogi nie zamykam.

*** Co pan sądzi o rywalach naszych osiemnastolatków w eliminacjach ME?**

- Z Norwegami spotykaliśmy się wielokrotnie, czynią stałe postępy i będą gospodarzami turnieju kwalifikacyjnego /23-27 września JKM/. Walijczycy też chyba nie są chłopcami do bicia, tym bardziej że część ich piłkarzy gra w klubach angielskich.

*** Jak przedstawiają się najbliższe plany kadry?**

- Luty i marzec poświęcimy na konsultacje. W kwietniu wyjeżdżamy na dwa mecze ze Słowenią. Rozegramy też sparing z Czechami, a potem weźmiemy udział w niezwykle silnie obsadzonym turnieju w Piestanach. W Piestanach wystąpi 16 zespołów, a my jesteśmy w grupie z Włochami, Chorwacją i Grecją.

*** W ubiegłym roku silnym punktem młodszej kadry był Wojciech Fabianowski ze Stali Stalowa Wola...**

- Zgadzam się. Wierzę w Wojtka, ale teraz dojdą nowi, mocni rywale i będzie się musiał starać.

*** Co może pan powiedzieć o piłkarzu kieleckiej Korony Jacku Kubickim?**

- Jacek powinien odgrywać czołową rolę w zespole, obserwuję go od trzech lat i polecałem nawet wcześniej trenerowi Zamilskiemu. Uważam jednak, że o tym, kto będzie grał zadecyduje postawa na boisku. Na dzisiaj cieszę się, że jest tylu zdolnych chłopców. Niektórzy grywają już w pierwszej, drugiej lidze, odgrywają czołowe role w trzeciej. Wierzę, że z tej mąki będzie chleb.

Rozmawiał

Jaromir KRUK

Dobre wyniki w VI Memoriale Kolomskiego

Wieża dla łuczników

Kilka bardzo dobrych rezultatów padło podczas rozegranego w hali Stelli Kielce VI Memoriału Józefa Kolomskiego młodzików w łucznictwie.

Najlepszy wynik osiągnął Jan Pieczykolan z Dąbrovii Dąbrowa Tarnowska, który uzyskał 674 pkt. Dobre rezultaty osiągały także młodziczki — wygrała Agnieszka Mołda ze Stelli — 637 pkt., przed swoją klubową koleżanką Alicją Słomą — 635 pkt. W zawodach startowało ponad 70 zawodniczek i zawodników, a organizatorzy postarali się o bardzo atrakcyjne nagrody, które ufundował Mirosław Dulęba z firmy „Sanyo". Zwycięzca klasyfikacji drużynowej — zespół Dąbrovii — otrzymał wieżę stereo, a najlepsi zawodnicy sprzęt elektroniczny.

Wyniki, młodziczki: 1. Agnieszka Mołda — 637 pkt., 2. Alicja Słoma — 635, 3. Iwona Durlik — 613 /wszystkie Stella/, 4. Małgorzata Machaj /Dąbrovia/ — 605, 6. Anna Świeboda — 598, 7. Paulina Chmielewska — 590 /obie Stella/, 9. Małgorzata Majchrzykiewicz /Orzeł Kielce/ — 558, 11. Emanuela Maziarek /UKS 34 Radom/ — 548, 13. Agnieszka Znojek /Stella/ — 529; młodzicy — 1. Jan Pieczykolan /Dąbrovia/ — 674, 2. Michał Strzylak /Sokół Radom/ — 629, 3. Paweł Dernoga /Dąbrovia/ — 628, 4. Marcin Słota /Agros Zamość/ — 623, 5. Kajetan Żabiński /Stella/ — 600, 14. Łukasz Musiał /Astra Piekoszów/ — 540, 15. Dominik Borowiecki /Stella/ — 539, 17. Wojciech Maciążek /Gwiazda/ — 538. Drużynowo: 1. Dąbrovia — 1907 pkt., 2. Stella — 1872, 3. Agros — 1820, 4. Sokół — 1766, 5. Stella II — 1750, 6. Płaszowianka Kraków — 1744.

/PK/

Trampkarze jadą do Brzegu Dolnego

O Puchar Dziurowicza

W najbliższy weekend reprezentacja trampkarzy makroregionu lubelskiego weźmie udział w drugim turnieju halowym w Brzegu Dolnym, który będzie kolejnym etapem przygotowań do mistrzostw Polski. Zwycięski makroregion w nagrodę otrzyma puchar z rąk prezesa Polskiego Związku Piłki Nożnej Mariana Dziurowicza.

W składzie makroregionu znalazło się dziewięciu reprezentantów z naszego regionu. Trzech z Kielc - Hubert Różański, Kamil Kuzera i Dawid Juszczyk, dwóch z Tarnobrzega - Jakub Fabianowski i Paweł Strąk, czterech z Radomia - Karol Gregorek, Paweł Jadczak, Filip Frydler i Paweł Szewczyk. Kadra uzupełniona jest jeszcze trzema zawodnikami z Zamościa. Wraz z trampkarzami do Brzegu Dolnego wyjeżdżają dwaj trenerzy - Bolesław Strzemiński i Roman Nowosad.

/W.Ł./

http://sbc.wbp.kielce.pl

Iskra Kielce wysoko pokonała Hutnika Kraków

TELEWIZYJNA KOŃCÓWKA

W meczu ekstraklasy piłkarzy ręcznych ISKRA KIELCE pokonała Hutnika Kraków 29:19 (12:10).

Iskra: Bernacki, Stęczniewski - Nowakowski 9, Tiunczik 7 (1), Czernysz 4, Olejnik 3, P. Sieczka 2, T. Paluch 2, J. Sieczka 1, Wasiak 1, Jurasik, K. Paluch. Kary: 4 minuty.

Hutnik: Tryliński, Kołtun - Barski 5, Chrabota 4, Komenda 3, Wojs 3 (1), Korus 2, Kierczak 1, Poznański 1, Wróbel. Kary: 6 minut.

Przebieg: 0:1, 1:2, 4:2, 6:3, 7:4, 10:5, 10:8, 12:9, 12:10; 12:11, 15:12, 19:13, 19:15, 23:15, 27:17, 29:19.

Sędziowali: J. Jarosz i W. Bujnowicz z Łodzi. Widzów 900.

Przed meczem najpopularniejszy trener w plebiscycie „Echa Dnia" i „FaMy" Giennadij Kamielin otrzymał z rąk redaktora naczelnego „Echa Dnia" Andrzeja Załuckiego telewizor „thomson" ufundowany przez „Mitex" SA. Pierwszych 40 minut tego pojedynku w wykonaniu swoich podopiecznych trener Kamielin na pewno nie oglądałby z przyjemnością...

Nasz zespół słabiutko zaprezentował się w pierwszej połowie meczu. Wprawdzie nikłe prowadzenie krakowianom udawało się uzyskać tylko w pierwszych minutach meczu, potem cały czas kilkoma bramkami prowadzili mistrzowie Polski, ale gra prezentowana przez gospodarzy daleka była od oczekiwań kibiców. Mnożyły się niecelne strzały (m.in. trzy nie wykorzystane rzuty karne) i podania, a najlepszy w drużynie Hutnika Rafał Tryliński odbił kilkanaście rzutów kielczan, w tym kilka w sytuacjach sam na sam. Jedynie zdobywca 6 bramek w tej części gry - Walery Tiunczik ustrzegł się większej liczby „pudeł".

W szatni doszło do ostrej rozmowy między trenerem i zawodnikami Iskry i kibice nudzili się, czy raczej niepokoili niewysokim prowadzeniem kielczan jeszcze tylko przez kilka minut. Gospodarze postawili bowiem na szóstym metrze przed swoją bramką „płot", którego nie byli w stanie pokonać zawodnicy Boguchwała Fulary. Atak pozycyjny był dla krakowian niemal bezużyteczny, a błędy, niecelne bądź bronione przez dobrze dysponowanego Rafała Bernackiego rzuty, dawały miejscowym okazje do kontr (brylował w nich Robert Nowakowski - 8 bramek w drugiej połowie), które w ciągu kilku minut zupełnie rozbiły Hutnika. Wprawdzie zawodnikom trenera Kamielina wciąż przydarzały się przegrane pojedynki z Trylińskim, ale w ostatnich minutach było przynajmniej na co popatrzeć.

W innych meczach: Olimpia Piekary Śl. - Petrochemia Płock 16:22 (7:11) - 5 lutego awansem, Paria Szczecin - Wybrzeże Gdańsk 24:22 (12:13), Warszawianka - Pogoń Zabrze 25:19 (14:8), Spójnia Gdańsk - Śląsk Wrocław 24:27 (8:14), SPR Lubin - Anilana Łódź 30:32 (13:15).

1. ISKRA	14	26	398:311
2. Śląsk	14	19	381:328
3. Spójnia	14	16	335:339
4. Warszaw.	14	16	352:320
5. Petrochemia	14	15	325:310
6. Wybrzeże	14	14	326:314
7. Anilana	14	13	346:368
8. Lubin	14	13	330:329
9. Pogoń	14	12	280:298
10. Paria	14	9	316:347
11. Hutnik	14	8	306:342
12. Olimpia	14	7	283:372

W sobotę Iskra gra w Lubinie z SPR. **Paweł KOTWICA**

Fot. S. Stachura

Na bramkę Hutnika rzuca Tomasz Paluch.

W Busku reaktywują drużynę seniorów

Polska pokonała Węgry

Pięknym akcentem zakończył się trójmecz w piłce ręcznej juniorów młodszych POLSKA - WĘGRY rozegrany w Busku-Zdroju w dniach 6-8 lutego. W trzecim oficjalnym spotkaniu rozegranym w sobotę w hali WSOS biało-czerwoni łatwo pokonali swoich węgierskich rówieśników 22:17 /12:9/.

Polacy od pierwszych minut grali mądrze w obronie, a częste szybkie kontrataki kończyli celnymi rzutami. W dodatku polski golkiper Maciej Biel bronił fenomenalnie i był najpewniejszym punktem polskiego zespołu. Jeśli dodamy, że obronił trzy rzuty karne, to nic dziwnego, że właśnie on otrzymał puchar dla najlepszego bramkarza trójmeczu ufundowany przez Franciszka Majchra, byłego bramkarza I-ligowej Warszawianki i kadry narodowej. Kapitanowie obu drużyn otrzymali puchary ufundowane przez władze miasta. Wręczyli je wiceburmistrz ds. oświaty i sportu Anna Janas oraz wiceprzewodniczący RMiG, dyrektor hali WSOS - Adam Gradzik.

Zmagania nadziei piłki ręcznej były świetnie zorganizowanym sportowym świętem, kończącym zimowe ferie w Busku. Organizatorzy pragną za pośrednictwem „ED" podziękować sponsorom: PRD „Makadam", PP „Uzdrowisko", UMiG, PBW „Buskopol", Zakładowi Graficznemu J. Bożka oraz pp. R. Sędzielewskiemu, S. Grochowskiemu i J. Jęczmińskiemu, dzięki którym impreza miała tak efektowną oprawę.

W sobotę grupa miejscowych działaczy z F. Majchrem na czele podjęła decyzję o reaktywowaniu drużyny piłki ręcznej seniorów przy BKS „Zrój".

Polska: Biel, Zdebski, Gardian, Greczyński 2, Rehan, Tkaczyk 1, Żak 1, Kuroś 1, Dmytryszyński 4, Kubisztal 4, Gach, Jędrzejewski 3, Kulka, Gutkowski 6. Trenerzy: E. Jankowski, S. Kubala, S. Majorek.

Węgry: Lengyel 6, Zeck, Ivancsik po 4, Harsanyi 2, Somogyi 1. Trenerzy: J. Toth, S. Kiss. **/imi/**

Dwa zwycięstwa Czarnych w Radlinie

Bardzo ważne punkty

W trzeciej kolejce drugiego etapu rozgrywek siatkarskiej ekstraklasy mężczyzn Czarni Radom w meczach wyjazdowych dwukrotnie pokonali Górnika Radlin. W sobotę radomianie wygrali 3:1 /15:9, 3:15, 16:14, 15:9/, a w niedzielę 3:1 /6:15, 15:9, 15:9, 15:5/.

Czarni: Zagumny, Grobelny, Staniec, Maroszek, Stępień, Nowik oraz Słomka, Bednaruk, Skowroński.

Trudno sobie przypomnieć, kiedy ostatni raz siatkarze Czarnych wygrali oba wyjazdowe mecze, w tym sezonie nie zdarzyło się to wcale. Radomianie „przełamali się" w najodpowiedniejszym momencie, bowiem dwa zwycięstwa nad Górnikiem praktycznie przesądziły już o utrzymaniu się Czarnych Radom w ekstraklasie. Do końca drugiego etapu pozostały jeszcze trzy kolejki /dwie z nich Czarni rozegrają u siebie/, oprócz tego radomianie mają zaległe mecze ze Stalą w Nysie, jednak wszystko przemawia za tym, że radomscy siatkarze nie będą już mieli problemów z utrzymaniem się w serii A. Lepszego scenariusza wyprawy do Radlina nie mógł sobie życzyć także nowy trener, konsultant Czarnych Edward Skorek, który okazał się mieć do Czarnych szczęśliwą rękę.

- Mecz był zacięty, ale gra nie na najwyższym poziomie - powiedział nam po sobotnim spotkaniu wiceprezes Górnika Radlin Andrzej Bednarz. Nie ma się co dziwić takiej opinii, skoro oba zespoły nie wystąpiły w swoich najsilniejszych składach. - Kisielewicz po kontuzji rozpoczął treningi dopiero we wtorek, Taterka skręcił nogę w Warszawie, Szelec cierpi na zapalenie zęba, a Kowal po kłopotach z dyskiem już chyba do sportu nie wróci - powiedział Andrzej Bednarz. Mimo takich kłopotów Górnik zdeklasował Czarnych w drugim secie sobotniego meczu. Pierwszą partię radomianie wygrali dość gładko, a w drugiej ugrali tylko trzy punkty. Siatkarze Czarnych zaskoczeni zostali bardzo dobrą zagrywką oraz blokiem Górnika. Trzeci set gospodarze rozpoczęli podbudowani wysokim zwycięstwem i znów Czarni nie mieli łatwej przeprawy. Radomianie wygrywali już 14:11, ale radlinianie zdołali wyrównać i Czarni przeżyli nerwową końcówkę. Mecz zakończył się w czwartym, wygranym przez „wojskowych" secie.

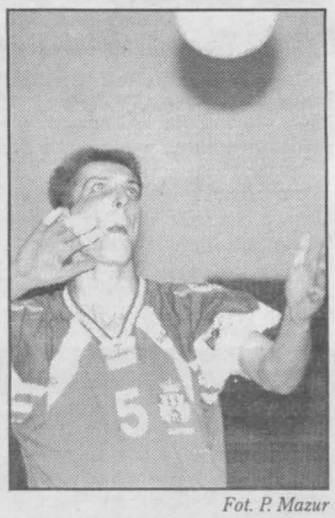

Fot. P. Mazur

W akcji Dariusz Grobelny.

Niedziela ponownie okazała się dla Czarnych bardzo szczęśliwa. Niedzielny pojedynek rozpoczął się od szybkiej porażki radomian, ale po rozstrzygnięciach, jakie zapadły w kolejnych partiach meczu sądzić należy, że goście wyszli na parkiet jeszcze nie całkiem przebudzeni. W trzech następnych setach siatkarze z Radomia nie dali bowiem Górnikowi żadnych szans. W obu meczach w drużynie Czarnych najlepiej zaprezentował się Dariusz Grobelny. Tak jak zapowiadał pierwszy trener Jacek Skrok, podczas obu pojedynków na boisku pojawiał się jednak kontuzjowany Paweł Słomka, który w drugiej linii wspomagał drużynę w odbiorze zagrywki.

W innych meczach: Solo Morze Szczecin - Mostostal Kędzierzyn 3:0, 3:2, AZS Yawal Częstochowa - Kazimierz Płomień Sosnowiec 3:0, 3:0, Stal Hochland Nysa - Legia Warszawa 0:3, 3:1.

Grupa medalowa		
1. Mostostal	18 30	42:28
2. Yawal	18 30	40:27
3. Morze	18 26	36:35
4. Kazimierz	18 22	19:47

Grupa spadkowa		
5. CZARNI	16 26	34:28
6. Legia	18 26	37:35
7. Stal	14 22	29:29
8. Górnik	16 22	29:37

/STYL/

Koszykarze Stali przegrali w Przemyślu

Zadecydowała końcówka

W meczu ekstraklasy koszykarzy Polonia Przemyśl pokonała STAL STALOWA WOLA 87:85 (54:44).

Stal: Redmon 31 (5x3), Derwisz 21 (3x3), Karolak 18, Grzechowiak 6 (1x3), Gołąb 5 (1x3), Prawica 4, Costner, Szeib.

Polonia: Thomas 21, Corbin 14, Olszanecki 14, Miłoszewski 13, Adamek 11, Mila 9, Rutkowski 5.

Sędziowali: W. Woźniewski z Łodzi i J. Żelaszkiewicz z Kłodzka. Widzów 1700.

Na początku lekką przewagę miała Stal, a dzięki rzutom Redmona i Derwisza podopieczni trenera Jana Jargiełło w 3 minucie prowadzili 9:4. Wprowadzenie do gry Miłoszewskiego sprawiło, że gospodarze zaczęli grać skuteczniej i wkrótce doprowadzili do remisu 11:11, a po kwadransie gry Polonia prowadziła już 30:19. W ostatnich minutach pierwszej części dzięki rzutom „za trzy" Redmona i Gołąba goście zmniejszyli dystans do 10 punktów.

W 36 minucie znów przypomniał o sobie Redmon doprowadzając do remisu. W końcówce jednak więcej szczęścia mieli przemyślanie, którzy po rzutach Adamka, Mili i Thomasa uzyskali sześciopunktowe prowadzenie (85:79). Na 35 sekund przed końcem celnym rzutem zza lini 6.25 m. popisał się Grzechowiak znów doprowadzając do remisu. Ostatnie słowo należało jednak do gospodarzy, dla których decydujące o zwycięstwie i awansie do czołowej „ósemki" ligi punkty zdobył Mila. **/nor/**

W innych meczach: grupa I - Śląsk/ESKA Wrocław - Browary Tyskie Bobry Bytom 116:85 (47:45), Mazowszanka Pekaes Pruszków - Nobiles Azoty Włocławek 86:99 (43:55), Komfort Forbo Stargard - Pogoń Ruda Śląska 80:79 (43:38); grupa II - Pogoń Glaspol Sosnowiec - 10,5 Poznań 80:74 (34:39), PKK Warta Szczecin - Dojlidy Instal Białystok 79:89 (34:45), Noteć Inowrocław - AZS Elana Toruń 97:82 (45:35).

Grupa I			
1. Śląsk	33	58	3312:2955
2. Bobry	33	57	3157:3085
3. Mazowsz.	33	56	3250:2961
4. Komfort	33	54	2768:2652
5. Nobiles	33	52	3121:3005
6. Pogoń RŚ	33	51	2944:2805
Grupa II			
7. Polonia	36	56	3099:3059
8. Elana	36	55	3116:3096
9. Stal	36	53	3014:3091
10. Dojlidy	36	51	3172:3259
11. Noteć	36	48	2997:3246
12. Pogoń S.	36	48	3002:3184
13. 10,5 P.	36	47	3039:3197
14. Warta	36	43	3107:3503

/PK/

W III lidze szczypiornistów

Radomska lepsza

Od zwycięstwa rozpoczęła rozgrywki rundy rewanżowej III ligi piłkarzy ręcznych drużyna AZS Politechnika Eltast Radom. Wygraną w Lublinie, w meczu drużyn z dwóch politechnik, radomianie umocnili się na pozycji lidera i potwierdzili swe II-ligowe aspiracje. Pozostałe mecze zaplanowane na tę kolejkę nie odbyły się. Przełożono pojedynki MKS Padwa Zamość - Iskra II Kielce i SKS Wisła Sandomierz - MCS Słoneczne Wzgórze. Pauzował AZS UMCS Lublin.

*** AZS Politechnika Lublin - AZS Politechnika Eltast Radom 20:36 /6:20/.**

Eltast: Włodarski 1, Paluch - Wcisło 11, Świostek 9, Kalita 4, Bartosiak 4, Grela 3, Zdziech 2, Podsiadło 1, Świetlik 1.

Szczypiorniści Eltastu zdeklasowali przeciwnika. W pierwszych 20 minutach spotkania radomianie pozwolili drużynie lubelskiej politechniki na rzucenie tylko jednej bramki. Na przerwę gospodarze schodzili z dorobkiem zaledwie 6 punktów, a jeszcze na siedem minut przed końcem spotkania przegrywali w Eltastem aż 12:31. Szczypiorniści lubelskiej politechniki ostatecznie zdołali zmniejszyć rozmiary porażki, ale udało im się to tylko dlatego, że trener radomian Roman Trzmiel zaczął wpuszczać na boisko rezerwy. W meczu wyróżnił się Dariusz Wcisło, który brylował nie tylko w obronie, ale i w ataku.

1. Eltast	7	12	201:148
2. Iskra II	6	8	171:164
3. Sł. Wzgórze	6	6	141:133
4. UMCS	6	5	134:135
5. Wisła	6	5	122:128
6. Padwa	6	5	136:145
7. Polit.	7	3	143:195

/STYL/

W III lidze koszykarzy

Porażka osłabionej Stali

Lider III ligi koszykarzy - rezerwy Stali Stalowa Wola, występując w osłabionym składzie, uległ w Chełmie Telektrimowi. Wykorzystał to Star Starachowice, który pokonał na wyjeździe Siarkę II Tarnobrzeg i zrównał się punktami ze „Stalówką".

*** Ekonomik Vimex Radom - AZS Siedlce 105:67 (50:36)**

Ekonomik: Wojciechowski 28, Kardaś 26, Marcula 13, Badowicz 12, Szczepański 11, Noga 10, Marzec 4, Mikliński 1, Ziętek, Janas.

Przez całe spotkanie młody zespół Ekonomika posiadał zdecydowaną przewagę, momentami sięgała ona 35-40 punktów. W naszym zespole wyróżnili się, szczególnie dobrą grą pod tablicami, Marcin Wojciechowski i Piotr Kardaś.

*** Siarka II Tarnobrzeg - Star Starachowice 69:74 (33:40)**

Siarka II: Papka 15, Zasuwa 14, Majcher 13, Dziergowski 12, Grabski 7, Czech 3, Zych 3, Dziewit 2, Szcześniak, Jabłoński.

Star: Majewski 28, Sobieraj 13, Majchrzyk 15, Ziewiec 7, Jagieła 6, Figiel 5, Jagiełło, Skowroński.

Niemal od początku meczu na prowadzeniu byli przyjezdni, młodej drużynie tarnobrzeskiej udało się kilka razy zbliżyć do remisu. Najbliższa tego była w 37 minucie, kiedy przewaga starachowickiego zespołu stopniała do 3 punktów.

*** Telektrim Chełm - Stal II Stalowa Wola 74:64 (35:31)**

Stal II: Niemiec 16, Jagódka 15, Rutko 12, Oszust 10, Grzyb 5, Tatara 5, Bielecki 1, Małek.

Goście wystąpili w meczu z Telektrimem bez swoich trzech podstawowych zawodników - Rzegockiego, przebywającego na zgrupowaniu kadry narodowej juniorów oraz Partyki i Kuziory, którzy nie pojechali na mecz ze względów rodzinnych. Mimo osłabienia Stali przez większą część pojedynku utrzymywało się tylko kilkupunktowe prowadzenie Telektrimu. Dopiero w końcówce gospodarze uzyskali znaczniejszą przewagę. Starający się za wszelką cenę zmienić niekorzystny rezultat zawodnicy Stali często dopuszczali się fauli, co wykorzystali miejscowi, skutecznie egzekwując rzutu wolne.

* Basket 27 AZS WSP Kielce - AZS Politechnika Brat Met Radom i Mitex II Kielce - Start II Lublin przełożone. Pauzował AZS Biała Podlaska.

1. Stal II	16	30	1497:1128
2. Star	16	30	1451:1295
3. Telektrim	16	27	1321:1185
4. Siarka II	18	25	1512:1533
5. AZS BP	16	24	1421:1369
6. Mitex II	15	24	1216:1189
7. Start II	16	23	1386:1385
8. Politech.	15	23	1119:1149
9. Basket	17	22	1387:1506
10. Ekonomik	16	20	1208:1434
11. AZS S.	17	18	1216:1550

/PK, nor, WŁ/

http://sbc.wbp.kielce.pl

Ponikowski mistrzem Polski, drużyna Stelli druga

ZŁOTY MILIMETR

Dokładnie półtora milimetra zadecydowało o złotym medalu Arkadiusza Ponikowskiego ze Stelli Kielce w indywidualnym konkursie Halowych Mistrzostw Polski Seniorów w Łucznictwie, które zakończyły się wczoraj w Legnicy. Kielczanie zdobyli tam jeszcze jeden medal — srebrny wywalczyła drużyna mężczyzn.

Ponikowski, który jest także aktualnym mistrzem kraju na otwartych torach, w walce o „złoto" spotkał się z Grzegorzem Targońskim z Marymontu Warszawa. Pojedynek ten przyniósł niesamowite emocje i rzadko spotykaną w łucznictwie sytuację. Po 12 strzałach był remis 112: 112. W pierwszym strzale barażowym był remis 10: 10, w drugim 9: 9, w trzecim 10: 10. Zgodnie z regulaminem o zwycięstwie decydowała odległość trzeciej barażowej strzały od środka tarczy. Sędziowie dokonali pomiaru — strzała Ponikowskiego była o 1, 5 milimetra bliżej centrum niż strzała Targońskiego. Czwarte miejsce zajął inny kielczanin — Robert Marcinkiewicz, który w półfinale przegrał z Ponikowskim 111: 114, a w pojedynku o trzecie miejsce z Jackiem Gilewskim z Marymontu 116: 117.

Wyniki. Eliminacje: kobiety — 1. Joanna Waśkiewicz (Marymont) — 574 (rekord Polski), 6. Aneta Gołuzd — 559, 16. Magda Koczaj — 545 (obie Stella), 20. Anna Łęcka (Sokół) — 539, 22. Małgorzata Olejnik (Start Kielce) — 537, 23. Katarzyna Kapusta (Sokół) — 534, 26. Justyna Kos (Stella) — 531, 34. Monika Molenda (Sokół) — 512, finały 1. Małgorzata Jania (Obuwnik Prudnik), 7. Łęcka, 8. Gołuzd, 26. Kapusta. Drużynowo: 1. Marymont, 4. Sokół, 5. Stella. Mężczyźni. Eliminacje: 1. Gilewski — 583, 2. Ponikowski — 581 (obaj uzyskali minima na Halowe Mistrzostwa Świata w Turcji), 3. Marcinkiewicz — 575, 9. Bartosz Mikos (Stella) — 564, 20. Waldemar Kubić (Astra Piekoszów) — 551, 29. Dariusz Parzelski (Sokół) — 544, 52. Ryszard Olejnik (Start K.) — 527, 56. Jarosław Kubicki (Stella) — 521, 74. Jacek Czech — 480, 77. Piotr Trześniewski — 469, 83. Karol Chłopecki — 443 (wszyscy Sokół). Finały: 1. Ponikowski, 4. Marcinkiewicz, 14. Kubić, 26. Parzelski. Drużynowo: 1. Marymont, 2. Stella, 21. Sokół.

/PK/

Fot. S. Stachura

Arkadiusz Ponikowski do swej bogatej kolekcji dołożył kolejne medale.

Fot. PAP/CAF

Ricco Gross (Niemcy) na pierwszej zmianie sztafety 4x7.5km biathlonowych Mistrzostw Świata w Osrblie .

Polacy blisko medalu w biathlonowej sztafecie

LOTY NAD AUSTRIĄ

W Osrblie zakończyły się biathlonowe Mistrzostwa Świata, o medale MŚ we włoskim Sestriere walczą również narciarze alpejczycy. Na mamuciej skoczni Kulm w Bad Mitterndorf w Austrii rywalizowali z kolei skoczkowie.

W sobotę w Sestiere rozdano medale w biegu zjazdowym mężczyzn. Złoty medal wywalczył Bruno Kernen ze Szwajcarii, który wyprzedził Norwega Lasse Kjusa i Kristiana Ghedinę z Włoch. Niedzielny slalom gigant pań zakończył się zwycięstwem Włoszki Deborah Campagnoni i był to jej drugi złoty medal w tych mistrzostwach (wygrała także slalom specjalny). W gigancie „srebro" przypadło Karin Roten ze Szwajcarii, a „brąz" Francuzce Leili Piccard.

Biathlonistki Niemiec obroniły tytuł mistrzyń świata w biegu sztafetowym 4x7, 5 km. Srebrny medal w tej konkurencji wywalczyły Norweżki, a brązowy Rosjanki. Polki spisały się słabo, zajmując dopiero 14 miejsce. Rywalizacja o medale była bardzo zacięta. „Złoto" Niemek było raczej niezagrożone, ale o pozostałe dwa krążki walka była zażarta, a na mecie łez nie żałowały Francuzki, które ostatecznie uplasowały się na czwartej pozycji. W niedzielnym biegu sztafetowym 4x7, 5 km mężczyzn — ostatniej konkurencji mistrzostw — triumfowali Niemcy. Srebrny medal przypadł Norwegom, a brązowy Włochom. Na początku doskonale spisywali się Polacy w składzie Wiesław Ziemianin, Tomasz Sikora, Jan Ziemianin i Wojciech Kozub, którzy przez trzy zmiany byli na medalowej pozycji. Ostatecznie jednak nasi biathloniści zajęli szóste miejsce, gdyż zbyt dużo błędów na strzelnicy popełnił młody W. Kozub.

Japończyk Takanobu Okabe wygrał w sobotnim konkursie w lotach narciarskich na mamuciej skoczni Kulm w Bad Mitterndorf, oddając skoki na odległość 198, 5 m i 196 m. Wyprzedził on Austriaka Andreasa Goldbergera i Primoza Peterkę ze Słowenii. Bardzo dobrze spisał się w tych zawodach Robert Mateja, który poszybował na odległość 159, 5 m i 172, 5 m, plasując się na 17 miejscu. W niedzielę wygrał Peterka (195, 5 i 203 m) przed Goldbergerem i Okabe. Adam Małysz był 26, a Robert Mateja 33.

/STACH/

W ekstraklasie bokserskiej

Nikła porażka KSZO ze Startem

W meczu ekstraklasy bokserskiej Zawisza Start Włocławek pokonał KSZO Ostrowiec 12: 8.

Mimo porażki pięściarze z Ostrowca zaprezentowali się na ringu we Włocławku bardzo korzystnie. Pod wodzą nowego trenera Jana Króla zespół KSZO stoczył z beniaminkiem wyrównany pojedynek, będąc bardzo blisko wywalczenia remisu. Pojedynek w hali Startu oglądało ponad tysiąc widzów.

Mecz rozpoczął się po myśli gości, którzy po dwóch walkach prowadzili 4: 0. Najpierw w wadze muszej **Leszek Pasowicz** pokonał przez rsc w II rundzie Jacka Kowalewskiego, a w wadze koguciej także przez rsc w II rundzie punkty dla KSZO zdobył **Arkadiusz Parfian** pokonując Pawła Koziorka. W wadze piórkowej **Piotr Pożoga** przegrał po pięknej walce 0: 3 z Markiem Rogowskim. **Rafał Rękawik** (waga lekka) już w I rundzie przegrał przez rsc z Robertem Osmólskim, a w wadze lekkopółśredniej także przez rsc w III rundzie **Piotr Radwański** przegrał z Marcinem Piątkowskim. Przy stanie 6: 4 dla gospodarzy rozegrano najładniejszą walkę meczu, którą zdaniem wielu obserwatorów powinien wygrać pięściarz KSZO. Broniący barw ostrowieckiego klubu **Goczia Abasadze** (waga półśrednia) przegrał jednak 1: 2 z Marcinem Rogiewiczem. W wadze lekkośredniej **Jurij Proch** bez problemów pokonał 3: 0 Daniela Sekleckiego, a **Tomasz Pawlikowski** w wadze średniej takim samym stosunkiem głosów przegrał z Tomaszem Błasiakiem. Gospodarze prowadzili po tej walce 10: 6, ale w wadze półciężkiej **Tomasz Miałkowski** już w I rundzie wygrał przez rsc z Arturem Drzewudzkim i było 10: 8. O zwycięstwie gospodarzy zadecydowała ostatnia walka, w której utytułowany pięściarz Startu Paweł Matuszewski pokonał **Piotra Gwóździa** 3: 0.

/mir/

W pozostałych spotkaniach padły następujące rozstrzygnięcia:

Grupa I

Gwardia Warszawa - KS Jastrzębie 13:7, Concordia Knurów - Polonia Świdnica 18:2, mecz 06 Kleofas Katowice - Olimpia Poznań został przełożony na 2 marca br. Superfighter Nowy Sącz - pauzował.

1. Concordia	2	4	34:6
2. Gwardia W-wa	2	4	28:12
3. Olimpia	1	2	14:6
4. Jastrzębie	2	0	13:27
5. Superfighter	1	0	5:15
6. 06 Kleofas	1	0	4:16
7. Polonia	1	0	2:18

Grupa II

Hetman Białystok - Renoma Start Elbląg 13:7, Walka Zabrze - Victoria Jaworzno 12:8, Gwardia Wrocław - pauzowała.

1. Renoma	2	2	23:17
2. Victoria	2	2	22:18
3. Hetman	1	2	13:7
4. Walka	1	2	12:8
5. Start	2	2	16:18
6. KSZO	1	0	8:12
7. Gwardia Wr.	1	0	6:14

/j/

Mistrzowski pas znów ma właściciela

Farsa w ringu

W walce o tytuł zawodowego mistrza świata wagi ciężkiej w boksie (wersja WBC) Lennox Lewis pokonał w piątej rundzie przez tko Olivera McCalla. Była to jedna z najdziwniejszych walk bokserskich w historii. Sędzia ringowy przerwał ją po 55 sekundach piątej rundy, gdy McCall zdradzał objawy... rozstroju nerwowego.

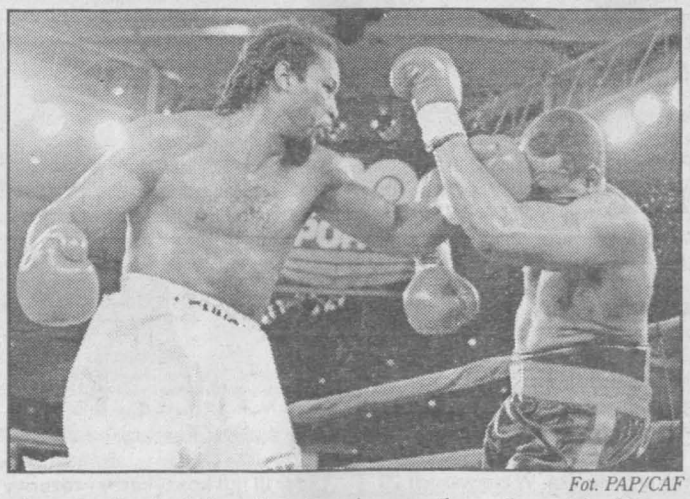

Fot. PAP/CAF

Lennox Lewis (z lewej) pokonał przez tko w 5 rundzie Olivera McCalla w walce o mistrzostwo świata wagi ciężkiej WBC.

4–tysięczna publiczność zgromadzona w Pałacu Cezara w Las Vegas była zdegustowana, gdy po trzeciej rundzie McCall odmówił podejścia do swojego narożnika, wykazując objawy silnego zdenerwowania. Od czwartej rundy walka stała się farsą. Amerykanin nie starał się nawet zadawać ciosów, spacerował po ringu i nie patrzył nawet w stronę rywala! Sędzia w końcu zdecydował się przerwać walkę, a zdyskwalifikowany McCall najprawdopodobniej stanie przed komisją dyscyplinarną w stanie Nevada i nie otrzyma gaży za pojedynek w wysokości ponad 3 miliony USD.

Lewis odzyskał tytuł, który stracił w 1994 roku po porażce przez nokaut w drugiej rundzie właśnie z Oliverem McCallem. Potem McCall stracił mistrzowski pas, przegrywając z Frankiem Bruno, a ten z kolei musiał uznać wyższość w ringu Mike Tysona. Tyson odrzucił wkrótce mistrzostwo świata w wersji WBC i mistrzowski pas nie miał przez pewien okres właściciela.

/STACH/

Duży Lotek
13, 15, 31, 32, 35, 47
Express Lotek
24, 26, 28, 31, 42.

Liga angielska:
Wg zestawu:
1:0, 0:3, 3:1, 3:1, 0:2, 2:0, 3:0, 0:3, 3:2, 2:3, 2:1, 1:2, 2:2.

w skrócie o sporcie

* Na mistrzostwach Europy w snowboardzie rozgrywanych w Szwajcarii Polka Jagna Marczułajtis zdobyła tytuł wicemistrzowski. Druga Polka Małgorzata Rosiak zajęła siódme miejsce.

* Nowy rekord świata w skoku o tyczce ustanowiła Australijka Emma George, pokonując wysokość 4,50 m.

* Po pierwszym etapie samochodowego Rajdu Szwecji prowadzi reprezentant gospodarzy Kenneth Eriksson.

* W słynnym maratonie w Tokio Polak Wiesław Peszke zajął 14 miejsce. Zwyciężył Japończyk Koji Shimiza.

* W meczach grupy światowej tenisowego Pucharu Davisa awans do ćwierćfinałów zapewniły już sobie reprezentacje Australii po zwycięstwie nad Francją 4:1, Szwecji po wygranej ze Szwajcarią 4:1, Hiszpanii po pokonaniu Niemiec 4:1, Włoch po zwycięstwie z Meksykiem 4:1 i drużyna RPA, która prowadzi z Rosją 3:0.

* W rozpoczętym w Bangkoku tradycyjnym turnieju piłkarskim o Puchar Króla w pierwszych spotkaniach Tajlandia zremisowała z Japonią 1:1, a Szwecja pokonała Rumunię 2:0.

/j/

Grupa Banesto uzupełniła skład

Bask zastąpił Induraina

— Hiszpańska grupa kolarska Banesto będzie w sezonie 1997 miała nowego lidera, byłego mistrza świata — Baska Abrahama Olano. Nowy lider stanie przed bardzo trudnym zadaniem — zastąpienia Miguela Induraina, który dzięki pięciu kolejnym zwycięstwom w Tour de France rozsławił nazwę banku Banesto na całym świecie.

Dyrektor sportowy Banesto Jose Echavarri zapowiadał początek nowej ery Banesto, ale wielokrotnie powracał do fenomenalnych wyczynów Induraina, którego po raz pierwszy od 1990 roku zabrakło na uroczystej prezentacji.

Do zespołu doszło siedmiu kolarzy — Francuz Armand de las Cuevas (z Petit Casino) oraz sześciu Hiszpanów — Abraham Olano, Manuel Fernandez Gines, Miguel Angel Pena i Manuel Beltran (wszyscy z Mapei–GB), Aitor Osa (z Euskadi) i Unai Osa (neoprofi). W grupie pozostał Prudencio Indurain, młodszy brat Miguela, który zamierza startować w Tour de France.

Skład Banesto: Marino Alonso, Vicente Aparicio, Jose Luis Arrieta, Manuel Beltran, Santiago Blanco, Angel Luis Casero, Chente Garcia, Manuel Fernandez Gines, Ramontxu Gonzalez Arrieta, Prudencio Indurain, Jose Maria Jimenez, Carmelo Miranda, Abraham Olano, Aitor Osa, Unai Osa, Miguel Angel Pena, Jose Ramon Uriarte (wszyscy Hiszpania). Armand de las Cuevas (Francja), Jeremy Hunt (Wlk. Brytania), Orlando Rodrigues (Portugalia).

http://sbc.wbp.kielce.pl

Czesław Palik: Młodzież musi się zaangażować

KŁOPOTY SZKOLENIOWCA

Największymi zmartwieniami trenera KSZO Czesława Palika niewątpliwie są kontuzje podstawowych piłkarzy, brak bazy treningowej oraz... zaangażowania młodzieży.

- Stało się to, czego się obawiałem - mówi trener Czesław Palik. - Warunki pogodowe, mróz i brak opadów śniegu sprawiły, że praktycznie nie mamy gdzie trenować. Sparingi na twardej nawierzchni grożą poważnymi kontuzjami. W sumie w tym roku na boisku byliśmy tylko kilka razy, gdy właśnie teraz trzeba jak najwięcej czasu spędzać z piłką.

*** Sparing z Zawiszą wykazał, że najlepiej prezentują się piłkarze doświadczeni.**

- Kto potrafił grać w piłkę, nagle nie zapomina jak się to robi. Poza tym myślę, że rewolucji w zespole nie należy robić. Wskazują na wyniki rundy jesiennej. Pomysł na grę zresztą mam, ale jego ostateczna realizacja zależy od samych piłkarzy i od tego, na ile potrafią swoimi umiejętnościami i aktualną dyspozycją wypełnić zadania przewidziane dla zawodników na poszczególnych pozycjach.

*** Jak ocenia pan nabytki?**

- Jeszcze jest za wcześnie, aby o tym mówić. Kwedyczenko i Stokowiec rekomendacji nie potrzebują, a pozostali to właściwie gracze mało znani. Decyzje o ich przydatności dla zespołu podejmę po 2, 3 sparingach.

*** Kto zastąpi w ataku kontuzjowanego Żelazowskiego?**

- W lidze próbowaliśmy już wariantów z Mosiołkiem i Klichem. Mam także kilka nazwisk napastników, których można by ściągnąć, ale ja nie jestem od kupowania. Mogę jedynie zasugerować, że na przykład przydałby się Bilski, który ma kłopoty z miejscem w Katowicach. Jest stąd, ale pewnie kosztowałby dużo.

*** Zbudował pan bardzo wysoki trzon zespołu.**

- Na pewno nie czyniłem tego z premedytacją, choć na dobre warunki fizyczne KSZO zwrócił uwagę szkoleniowiec Zawiszy. Skoro już tak jest musimy nauczyć się to wykorzystać, aby każdy stały fragment gry był zagrożeniem dla bramki rywala.

*** Czego zespołowi brakuje najbardziej?**

- W poprzedniej rundzie nie byłem zadowolony z gry skrzydłami, nie najlepiej było też z asekuracją. Tym elementom gry będę chciał poświęcić dużo uwagi.

*** Narzeka pan na brak zaangażowania młodzieży...**

- Jestem trochę rozczarowany, że młodzi ludzie, którzy nagle otrzymują szansę, traktują piłkę tylko jako przygodę. Natomiast wiadomo, że jeżeli coś chcą osiągnąć, muszą się określić i być świadomi tego, że bez wysiłku i pracy do niczego nie dojdą. Trzeba zaangażowania i charakteru.

*** Pozostają więc rutyniarze skazani przez wielu na straty.**

- Mam koncepcję gry opartą o pewien trzon zespołu, ale byłoby źle, gdybym już teraz jednoznacznie określił, kto i na jakiej pozycji będzie grał. Muszę szukać różnych rozwiązań, wymienności funkcji, aby w przypadku kartek czy kontuzji skorzystać w tym okresie z wypracowanego wariantu. W końcu na każdej pozycji mamy kilku graczy, może nie na równym poziomie, ale z szansami na wejście do zespołu.

*** Drużynę czeka kilkanaście sparingów. Czy to nie za dużo?**

- Byłoby za dużo, gdyby wszyscy grali w pełnym wymiarze. Ponieważ chcę dać szansę każdemu i to przynajmniej w wymiarze 45 minut, liczba sparingów wydaje się właściwa. Poza tym dzięki temu mam nadzieję uzyskać przekonanie, co do dyspozycji i możliwości poszczególnych piłkarzy.

/TeZ/

Ambit kontuzjowany

Szczypiornistki Ambit Piowaru w nadchodzący weekend meczem z Varsovią w Warszawie zainaugurują rundę rewanżową w II lidze. Niestety, nasz zespół rozpocznie rozgrywki osłabiony brakiem kontuzjowanych Anety Kulik i bramkarki Natalii Borysenko.

W okresie ferii podopieczne trenera Mariana Siewruka intensywnie trenowały rozgrywając kilka sparingów z juniorami młodszymi Iskry Kielce. Natalia Borysenko miała być dużym wzmocnieniem zespołu, ale nim zdążyła stanąć między słupkami, odnowiła się jej kontuzja kolana i na kolejne sześć tygodni wyłączona jest z treningów. Na domiar złego, również sześć tygodni kontuzję kolana leczyć będzie podstawowa i jedna z najskuteczniejszych zawodniczek kieleckiej drużyny, Aneta Kulik. /mir/

Fot. S. Stachura

Po kontuzji Natalii Borysenko bramki Ambit Piowaru nadal strzec będą Anna Sowińska i Aneta Sagan (na zdjęciu).

Bogaty program imprez

Kielecki TKKF szuka przyjaciół

W sobotę w Kielcach odbyło się plenarne posiedzenie Zarządu Wojewódzkiego Towarzystwa Krzewienia Kultury Fizycznej. Najważniejszym punktem obrad, obok podsumowania działalności w roku ubiegłym, było powołanie Rady Przyjaciół TKKF w Kielcach, której przewodniczącym został senator Ryszard Czarny.

Wojewódzkie TKKF, któremu szefuje Stefan Czaplarski, skupia 32 ogniska (w tym 22 statutowe i 10 regulaminowych). W minionym roku w imprezach organizowanych przez ogniska TKKF uczestniczyło ponad 40 tysięcy osób. Najważniejszą imprezą w 1996 roku była II Edycja Turnieju Miast i Gmin, w której uczestniczyły 32 gminy Kielecczyzny. W terminie 30-31 maja organizowały imprezy sportowo-rekreacyjne dla mieszkańców. W klasyfikacji oceniana jest liczba uczestników imprez w stosunku do liczby mieszkańców danej gminy. Nasze województwo w skali kraju zajęło pierwsze miejsce pod względem liczby startujących gmin, a Busko i Skarżysko zostały wyróżnione za masowy udział mieszkańców w imprezach rekreacyjno-sportowych. W bieżącym roku obok III Edycji Turnieju Miast najważniejszymi imprezami będą Wojewódzki Zlot Ognisk TKKF, który w tym roku odbędzie się w Miechowie w terminie 31 maja - 1 czerwca oraz Ogólnopolski Rajd Pieszy po Górach Świętokrzyskich.

Organizacja masowych imprez wymaga współdziałania władz administracyjnych i samorządowych oraz zgromadzenia odpowiednich funduszy. Dotacje z budżetu na realizację zadań zleconych (w ubiegłym roku 10.000 zł) pokrywają jedynie niewielką część kosztów i przygotowanie wielu imprez byłoby niemożliwe bez pomocy sponsorów. Powołana na sobotnim spotkaniu Rada Przyjaciół TKKF ma w założeniu pomagać w gromadzeniu funduszy oraz organizacji imprez. W składzie 35-osobowej rady znaleźli się parlamentarzyści, przedstawiciele władz samorządowych i administracyjnych oraz przedsiębiorcy. Podczas dyskusji padły konkretne propozycje współpracy jednostek administracyjnych i oświatowych z wojewódzkim TKKF, m.in. ze strony WSP Kielce.

/mir/

Ostatni sprawdzian Moniki

Tenisowa Tęcza

Zakończyły się halowe mistrzostwa Kielc w tenisie ziemnym rozgrywane na obiektach Tęczy. W imprezie rywalizowało kilkadziesiąt zawodniczek i zawodników z Kielc i Jędrzejowa.

Jako ostatni do rywalizacji przystąpili juniorzy do 18 lat. W kategorii dziewcząt najlepsza okazała się Monika Kuzincow z Tęczy, która pokonała swoje klubowe koleżanki - Dominikę Piskulak i Magdalenę Szlęzak. W kategorii juniorów z kolei zwyciężył Tomasz Banasiewicz z Jędrzejowa (nie stowarzyszony), drugie miejsce wywalczył Maciej Olszewski, a trzecie Łukasz Łuszczyna (obaj Tęcza).

Dla Moniki Kuzincow impreza ta była ostatnim sprawdzianem przed halowymi mistrzostwami Polski kadetek, które w niedzielę odbędą się w Toruniu.

- Monika zakwalifikowała się do turnieju głównego, w którym wystąpią 32 najlepsze kadetki kraju i jest to jej duży sukces - powiedział nam prezes Tęczy Wojciech Kardynalski. - Jeśli uda jej się wygrać w Toruniu choć jeden pojedynek, będziemy bardzo zadowoleni. Trzeba przecież pamiętać, że wystąpią tam bardzo silne zawodniczki. Monika znajduje się obecnie na 24 miejscu w kraju wg tzw. listy kroczącej.

/STACH/

Nasz telefon 368-22-09

*** KSZO lepszy na lodzie * Hetman zmęczony po obozie * Porażka Korony Nida Gips w Tarnobrzegu * Błękitni lepsi od Alitu**

KONTROLNE GRY PIŁKARZY

Zespoły piłkarskie przygotowujące się do wiosennej rundy rewanżowej rozegrały kolejne mecze kontrolne. Oto nasze meldunki.

*** Granat Skarżysko - KSZO Ostrowiec 0:2 (0:1)** Brytan 12, Sejdziński 53.

Granat: Nobis - Michalec, Przybycień, Wroński, Krupa, Sykuła, Skalski, Jastrząb, Ławryszyn, Rubinkiewicz, Nowak oraz Berus, Jankowski.

KSZO: Dymanowski - Nieradka, Adamus, Cieciura, Lasocki, Graba, Klepacz, Tomczyk, Kanarski, Brytan, Szatkowski oraz Nocoń, Mosiołek, Klich, Karwacki, Mazur.

Trudne warunki (zlodowaciały śnieg i kałuże wody) utrudniały grę, która przez większą część meczu toczyła się w środku boiska. Goście przewyższali piłkarzy Granatu wyszkoleniem i wygrywali większość pojedynków jeden na jeden. Podopieczni trenera Czesława Palika stworzyli kilkanaście sytuacji bramkowych, z których wykorzystali dwie, natomiast gospodarze najlepszą okazję mieli w ostatnich minutach spotkania.

*** Błękitni Kielce - Alit Ożarów 1:0 (0:0)** Lipski 78

Błękitni: Styczyński (Dąbrowski) - Bębacz, Pawlik, Łoszek - Czarniecki, Wołoszyn, Ludwinek, Dziubek, Dohojda - Lipski, Cieślikowski oraz Bętkowski, Toboła, Janaszek, K. Trela.

Na dobrze przygotowanym boisku na tzw. Tarczowni, obydwa zespoły wypracowały sobie po kilka dogodnych sytuacji strzeleckich, ale tylko jedną z nich udało się wykorzystać, gdy Lipski uwolnił się od obrońców i pokonał Kunata. Częściej w posiadaniu piłki byli futboliści Alitu, za to podopieczni trenera Janusza Batugowskiego przeprowadzali groźne kontry, którym jednak brakowało wykończenia.

*** Siarka Tarnobrzeg - Korona Nida Gips Kielce 2:1 (2:0)** Wilczok 4 z karnego i 28 - Kozubek 70.

Korona: Pyskaty (Gil) - Grzesik, Madeja, Pacoń Ruszkowski - Heinrich, Pastuszka, Fendrych, Kozubek - Haber, Traczyk oraz Gawlik, Stefański, Anduła, Cichoń.

Już w 4 minucie gospodarze objęli prowadzenie po dosyć problematycznej „jedenastce". W 28 minucie było już 2:0, gdy szybka kontra Siarki zakończyła się golem Wilczoka. Po przerwie Korona osiągnęła znaczną przewagę, toteż Gil miał tylko piłkę kilka razy w rękach. Przewaga ta udokumentowana została tylko jedną bramką Kozubka, który przelobował Kucharskiego. Okazje do zdobycia goli miał dwukrotnie Stefański, a Kozubek w 78 minucie trafił piłką w poprzeczkę.

*** Stal Stalowa Wola - Bucovia 1:1 (0:1)** Rybak 60 z karnego - Łodej 32

Bucovia: Haczkiewicz (Sroka) - D. Marcisz, Gębura, Wilk, Drogosz - Dulęba, Chołuj, Patyński, Łodej - Siudek, A. Marcisz oraz Kozieł,Kułak,Goraj,Ślusarczyk.

Podopieczni trenera Antoniego Hermanowicza objęli prowadzenie po strzale Łodeja, który dobiegł do odbitej przez bramkarza piłki i umieścił ją w siatce. Potem okazje do zdobycia goli były zarówno z jednej, jak i z drugiej strony, akcjom brakowało jednak wykończenia. Wynik meczu ustalił w 60 minucie Rybak, gdy sędzia podyktował rzut karny za przepychanki w „szesnastce".

*** Victoria Częstochowa - Hetman Włoszczowa 2:0 (2:0).**

Hetman: Winckowicz - Churek, Wacewicz, Kurek, Jarząb, Dec, Skowyrski, Jamroziak, Mularczyk, Kiczka, Grabalski oraz Miernik, Kościołek, Skiba, Groszek, Kozłowski, Kosowski, Szwajkowski.

Piłkarze Hetmana odczuwają jeszcze trudy obozu kondycyjnego w Limanowej i w meczu w Częstochowie byli wyraźnie zmęczeni. Obie bramki padły po błędach defensywy gości.

*** Orlicz Suchedniów - Mister Rudki 1:4 (1:2).** Niedziela 4 - Żak 15, Jędrzejewski 30, Lipiński 50, Machajski 62.

Orlicz: Grudniewski - Pytoń, Borycki, Bujnowski, Serek, W. Piasta, Kozera, Niedziela, Kabała, Chudyba, Skarbek oraz Spółczyński, Czaj, M. Piasta, Zdzymira, Sieczka, Dudek, Cieślak.

Gospodarze dość szybko uzyskali prowadzenie, ale potem oddali inicjatywę i piłkarze Mistera zasłużenie wygrali.

*** Zenit Chmielnik - Naprzód Jędrzejów 0:1 (0:0).** Smolarczyk 48.

Naprzód: Kisiel - M. Wojciechowski, Tokarczyk, Kośmider, Dudek, Wójcicki, Gurgul, Magiera, Ziółkowski, Smolarczyk, Woźnica oraz Miśkiewicz, Stuski, Walczyński, Wyrozumski, P. Wojciechowski.

Mecz toczył się pod dyktando gości, ale obydwa zespoły przeprowadziły wiele ciekawych akcji.

*** Cracovia Kraków - Naprzód Jędrzejów 8:1 (4:0).** Dla Naprzodu Gurgul.

Sparta: D. Klimczyk - Prokop, Kowalski, B. Klimczyk, Tabor, Zawadziński, Kwiecień, Kurczyna, Byrski, Michalski, Lelek oraz Świątek, Soda, Piotrowski, Parada, Marzec, Gibuła.

Gospodarze zadbali o przygotowanie płyty i mecz toczył się w dobrych warunkach. Obydwa zespoły stworzyły wiele ciekawych akcji, ale skuteczniejsi pod bramką przeciwnika byli gospodarze.

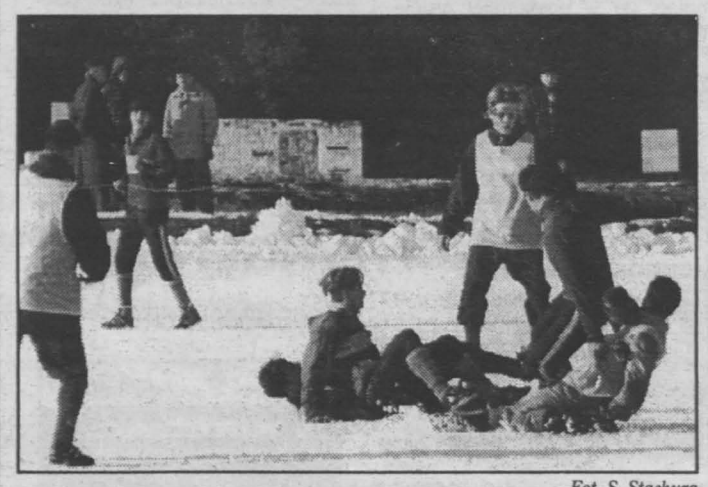

Fot. S. Stachura

Fragment meczu Błękitni Kielce - Alit Ożarów.

*** Nowiny - Sparta Kazimierza Wielka 4:2 (1:1).** Krzysztoszek, Janiczek, Palik, Kozłowski - Byrski, Marzec.

Nowiny: Trela - Rabiej, Czerwiak, szałas, Śliwa, Kwiatkowski, Janiczek, Kozłowski, Kochanowski, Nawara, Krzysztoszek oraz Skuciński, Gała, Papież, Palik, Sałek, Brożek, Łatasiewicz.

*** Pogoń Miechów - Garbarz Zembrzyce 3:1 (1:1).** Koprowski 2, Tkaczewski.

*** Ruch Skarżysko - Orzeł Wierzbica 1:3 (0:3).**

Błękitni Kielce juniorzy - Górnik Miedzianka 5:0 (1:0). P. Kukuła 3, Kondrak, Kubiec.

/STACH/, /mir/

http://sbc.wbp.kielce.pl

Echo SPORTOWE

W II lidze badmintona

AZS Kielce trzeci, Orlicz Suchedniów szósty...

Wczoraj rozegrano turnieje drugiej rundy play off w II lidze badmintona. W rozgrywkach startowały dwa nasze zespoły. AZS Kielce walczył w Jeleniej Górze z Chojnikiem Jelenia Góra i Armaturą Kraków o pierwsze miejsce premiowane awansem do I ligi, a Orlicz Suchedniów grał w Bieruniu Starym z miejscową Unią oraz GCKiS Rudna o miejsca 4 -6.

Zespół z Suchedniowa wystartował w turnieju bez powodzenia przegrywając obydwa mecze i zajmując ostatecznie szóste miejsce w II lidze. Orlicz uległ Unii Bieruń Stary 3:4 (punkty dla Orlicza - Dominik Ziętkowski, Andrzej Rak i debel Ziętkowski/Rak). Podobnie było w meczu z Rudną przegranym przez badmintonistów z Suchedniowa 3:4. Punkty dla Orlicza: Karolina Wikło, Dominik Ziętkowski oraz debel Karolina Wikło /Agata Zatorska.

Turniej w Jeleniej Górze, którego stawką było zwycięstwo w II lidze i awans do ekstraklasy, wygrała drużyna Armatury Kraków wyprzedzając Chojnika Jelenia Góra i AZS Kielce. Kielecki zespół przegrał obydwa mecze. Szczegółowe wyniki zamieścimy w jutrzejszym „Echu".

/mir/

Złota seria Ponikowskiego

Aktualny mistrz Polski seniorów w łucznictwie na otwartych torach - Arkadiusz Ponikowski, potwierdził także swą supremację w zawodach halowych. Wczoraj w Legnicy zdobył tytuł Halowego Mistrza Polski, choć zwycięstwo przyszło po niesamowitej walce i zadecydowało o nim... półtora milimetra. Łucznicy z Kielc zdobyli też w Legnicy srebrny medal w turnieju drużynowym. Piszemy o tym na stronie 22.

/PK/

Spruch na podium

Zbigniew Spruch reprezentujący w tym sezonie Mapei-GB (najlepsza grupa kolarska na świecie w klasyfikacji UCI) zajął drugie miejsce w silnie obsadzonym wyścigu Etoile de Besseges. Polak w klasyfikacji generalnej stracił 5 sekund do zwycięzcy - Francuza Patrice'a Halganda (grupa Festina).

Piąty i zarazem ostatni etap wyścigu zakończył się wygraną kolegi klubowego Sprucha - Czecha Jana Svorady, który na „kresce" wyprzedził dwóch Włochów - Elio Aggiano i Enrico Cassano. W klasyfikacji generalnej Svorada zajął siódme miejsce. Warto wspomnieć, że w doskonałej grupie Mapei-GB w tym roku jeździ drugi Polak - Zenon Jaskuła, który zapowiada zakończenie kariery po sezonie.

/STACH/

Kamielin z telewizorem

Giennadij Kamielin, jak widać na zdjęciu poniżej, ucieszył się ze zwycięstwa w plebiscycie czytelników „Echa Dnia" i słuchaczy Radia „FaMa" na najpopularniejszego trenera województwa kieleckiego oraz nagrody - telewizora, którą wręczyliśmy mu przed meczem Iskra Kielce - Hutnik Kraków. Relacja z tego spotkania na stronie 21. /PK/

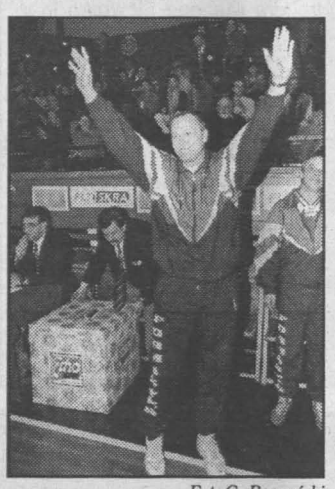

Fot. G. Romański

Gość z Jugosławii na trybunach

KREPS ZATRZYMANY

W meczu II ligi koszykarzy MITEX Kielce pokonał Linodrut Zabrze 89:66 (43:30).

Mitex: Nikiszyn 25, Puszkariew 24, Zgłobicki 17 (3 x 3), Sienkiewicz 12 (2 x 3), Wojdak 6 (1 x 3), Basiewicz 2, Nadgrodkiewicz 2, Koza 1, Kij, Sowiński.

Linodrut: Węglarski 16 (1 x 3), Walczuk 16, Szczubiał 15, Kreps 10, Stankiewicz 4, Strzelecki 3, Kowalczyk 2, Pawlik, Zmitrowicz, Mularski.

Sędziowali: M. Kowalski, J. Kiełbiński z Wrocławia. Widzów 600.

W meczu z jednym z najsilniejszych zespołów ligi Linodrutem Zabrze, koszykarze Mitexu zagrali bardzo dobrze, szczególnie w obronie, co okazało się kluczem do zwycięstwa nad jednym z głównych kandydatów do awansu. Nasi zawodnicy zdecydowanie lepiej spisywali się pod obiema tablicami i, mimo że nie ustrzegli się kilku błędów w ataku, odnieśli jak najbardziej zasłużone zwycięstwo. As zabrzańskiego zespołu, ciemnoskóry Alexis Kreps, został niemalże zupełnie zneutralizowany przez jak zwykle niezawodnego Aleksandra Nikiszyna.

Początek meczu należał do gości, którzy prowadzili już 6:0, ale w miarę upływu czasu Mitex grał coraz skuteczniej i już w 4 minucie doprowadził do remisu (8:8). Przez kolejnych kilka minut żadna drużyna nie uzyskała wyraźnej przewagi, aż do 12 minuty, kiedy to po rzucie za trzy Wojdaka Mitex prowadził 25:19. Do końca pierwszej połowy przewaga gospodarzy wzrosła do trzynastu punktów. Po przerwie goście zdołali nieco zniwelować straty (46:38 w 24 min.), ale nasz zespół zaczął uważniej grać w obronie i po kilku efektownych kontratakach znów prowadził kilkunastoma punktami. Ostatnie minuty meczu to popis naszych koszykarzy (Nikiszyn zdobył osiem punktów pod rząd) i ze stanu 74:60 zrobiło się 85:60.

Po meczu trener Stanisław Dudzik nie ukrywał, że zespół zrealizował plan w niemalże stu procentach. - Obawialiśmy się tego spotkania, bo Linodrut to doświadczona drużyna. Zagraliśmy skutecznie w obronie, moi zawodnicy dobrze grali pod obiema tablicami. Doskonale spisał się Nikiszyn, wyłączając Krepsa.

Mecz Mitex - Linodrut obserwował jugosłowiański szkoleniowiec Gajic, który jest zainteresowany pracą w Kielcach, a prowadził m.in. drużyny w Anglii i USA.

W pozostałych spotkaniach: Wisła Kraków - Hutnik Kraków 87:75, Górnik Wałbrzych - Resovia Rzeszów 77:63, Siarka Tarnobrzeg - Start Lublin 86:72, Pogoń Prudnik - AZS Lublin 84:96, Unia Tarnów - Korona Kraków 101:64.

1. Unia	21	38	1957:1627
2. Siarka	21	37	1924:1710
3. MITEX	21	36	1874:1584
4. AZS L.	21	35	1943:1800
5. Linodrut	21	34	1793:1589
6. Wisła	21	34	1830:1812
7. Hutnik	21	32	1734:1731
8. Górnik	21	30	1593:1657
9. Resovia	21	28	1738:1817
10. Korona	20	24	1581:1845
11. Pogoń	21	24	1566:1897
12. Start	20	23	1439:1903

Mirosław ROLAK

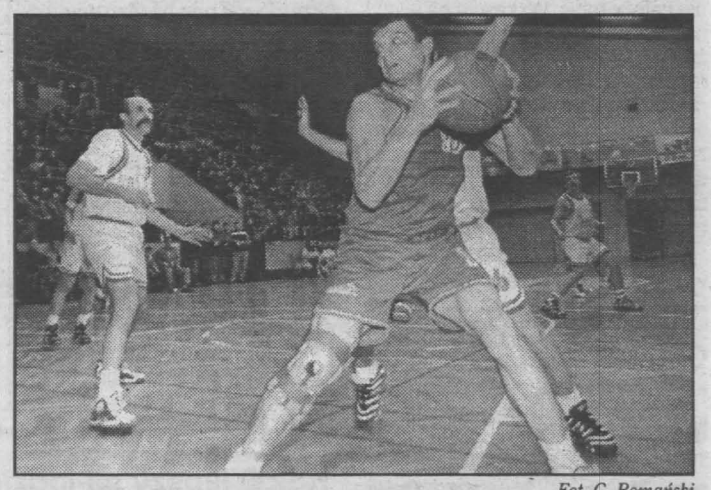

Fot. G. Romański

Aleksander Nikiszyn (z piłką) w meczu z Linodrutem zdobył 25 punktów.

Citko na Wyspach

Marek Citko wyjechał wczoraj do Anglii na kolejne rozmowy z klubem Blackburn i na badania lekarskie. W wypowiedzi dla Programu 1 Polskiego Radia piłkarz Widzewa Łódź podtrzymał jednak swe stanowisko, że do ewentualnego transferu może dojść dopiero w czerwcu.

Citko wyjechał z obozu kondycyjnego widzewiaków w Hiszpanii i z Sewilii via Barcelona odleciał do Manchesteru. Nie dołączy więc do reprezentacji Polski, która rozpoczęła zgrupowanie na Cyprze. Natomiast na Cypr wybierają się dwaj inni piłkarze Widzewa - Sławomir Majak i Daniel Bogusz.

W ostatnim czasie, poza Blackburn Rovers, chęć pozyskania Citki wyraziły także dwa inne kluby angielskiej Premier League - West Ham i Everton.

Słoneczne Wzgórze grało w Płocku

„Solidarność" i „Petro - Echo"

Piłkarze ręczni MCS Słoneczne Wzgórze Kielce wzięli udział w ogólnopolskich turniejach piłki ręcznej rozegranych w Płocku. Juniorzy tego klubu zajęli czwarte miejsce w walce o Puchar „Solidarności", a juniorzy młodsi uplasowali się na szóstym miejscu w rywalizacji o Puchar Redakcji „Petro-Echa".

Juniorzy w grupie eliminacyjnej pokonali Gwardię Opole 19:18 (bramki: Herbuś 7, Kućma 4, Samek 3, Patryk Bednarski 2, Chodorek 1, Lniak 1, Glita 1), przegrali z Petrochemią I Płock 11:21 (Chodorek 3, Paweł Bednarski 3, Herbuś 2, Piotr Oleksyk 2, Patryk Bednarski 1) i pokonali AZS Białystok 18:16 (Samek 5, Patryk Bednarski 4, Kućma 4, Chodorek 3, Lniak 1, Herbuś 1), zajmując w niej drugie miejsce. O trzecie miejsce kielczanom przyszło grać z Warmią Olsztyn. W normalnym czasie gry padł remis 12:12, po dogrywce było 13:13, a rzuty karne lepiej egzekwowali olsztynianie, wygrywając 5:4. Bramki dla MCS w tym meczu zdobywali Herbuś 3, Kućma 3, Paweł Bednarski 3, Chodorek 2, Patryk Bednarski 2, Lniak 2, Samek 2. Prócz strzelców bramek w MCS grali bramkarze Kucharz i Solecki oraz w polu Bryła i Paweł Oleksyk. W finale tej kategorii wiekowej Petrochemia I pokonała Pogoń Zabrze 14:10. Ostateczna kolejność: 1. Petrochemia I, 2. Pogoń Zabrze, 3. Warmia Olsztyn, 4. MCS Słoneczne Wzgórze Kielce, 5. Petrochemia II, 6. Gwardia Opole, 7. Warszawianka, 8. AZS Białystok, 9. Kasztelan Sierpc.

Juniorzy młodsi ze Słonecznego Wzgórza w eliminacjach przegrali z Wybrzeżem Gdańsk 13:21 (Biber 3, Banasik 3, R. Kubiec 3, Zygmunt 3, Stelmach 1), pokonali MKS Wieluń 20:9 (R. Kubiec 7, Biber 4, Stelmach 3, Paciorek 3, Stańczak 2, Zygmunt 1), ulegli Warmii Olsztyn 11:18 (Paciorek 4, Banasik 2, R. Kubiec 2, Zygmunt 2, Stelmach 1) i wygrali z Pomorzaninem Toruń 21:12 (Banasik 6, Zygmunt 6, Stelmach 4, R. Kubiec 3, Biber 1, Paciorek 1). Kielczanie zajęli trzecie miejsce w grupie i w spotkaniu o trzecie miejsce w turnieju ulegli SPR Lubin 15:19 (Banasik 5, Stelmach 4, Biber 3, Kubiec 2, Paciorek 1). Ponadto w drużynie z Kielc grali bramkarze Bąk, Sierlecki i Rutkowski oraz Kot, Ślusarczyk i Wójcik. W finale Petrochemia pokonała Warmię 16:15. Dalszę miejsca: 3. Wybrzeże Gdańsk, 4. Kasztelan Sierpc, 5. SPR Lubin, 6. MCS Słoneczne Wzgórze, 7. Truso Elbląg, 8. Pomorzanin Toruń, 9. MKS Wieluń, 10. Spójnia Gdańsk.

/PK/

Turniej koszykarzy w Lublinie

Oszukany Basket

Koszykarze Basket 27 Kielce zajęli drugie miejsce w kategorii młodzików na IV Ogólnopolskim Turnieju Koszykówki młodzików, kadetów i juniorów w Lublinie. Ich starsi klubowi koledzy uplasowali się na czwartym miejscu w gronie kadetów.

Turniej zakończył się dla kielczan niemiłym zgrzytem, ponieważ drużyna UKS Rekord Garwolin, która miała grać początkowo poza konkursem, ponieważ w jej składzie grali koszykarze o rok starsi, została ogłoszona zwycięzcą imprezy. Basket 27 przegrał z Rekordem 65:74 i 97:102, a pokonał Olimp Parczew 85:72 i 106:57 oraz Skarpę Lublin 73:63 i 89:55. Kolejność: 1. Rekord, 2. Basket 27, 3. Skarpa, 4. Olimp. Punkty dla kielczan zdobywali: Jurczyk 113, Kowalik 99, Krajewski 68, Rokicki 57, Wasik 50, Rem 43, Kasperek 37, Szewczyk 29, Dzwonek 10, Korona 9. Indywidualnie organizatorzy wyróżnili Miłosza Krajewskiego. Trenerem zespołu jest Mikołaj Woźniak.

Kadeci Basketu przegrali z AZS Lublin 67:68, Skarpą I Lublin 57:81 i MOSM Bytom 68:82 oraz pokonali UKS Niedźwiadek Przemyśl 82:75 i Skarpę II Lublin 77:56. Kolejność: 1. MOSM, 2. Start I, 3. AZS, 4. Basket, 5. Skarpa II, 6. Niedźwiadek. Punkty dla Basketu zdobywali: Jaśkowski 76, Kowalski 74, Wawrzycki 69, Śliwa 52, Bebel 22, Mijas 20, Chmurzyński 18, Modzelan 11, Pluta 7, Jastrząb 2. Wyróżniono Macieja Wawrzyckiego, drużynę prowadził Maciej Kolomski.

/PK/

CITROËN JUMPER
KONTYNGENT '97
WSZYSTKIE MODELE CITROËNA
RATY ● LEASING
w KIELCACH, ul. Karczówkowska 9
(041) 368-72-70, 71
CITROËN
24/pm

UCZ SIĘ Z NAMI
● język angielski, niemiecki, włoski
- wszystkie stopnie zaawansowania
- dorośli, młodzież, dzieci, CERTYFIKATY!
● kursy maszynopisania, komputerowe (IBM)
● szkoła sekretarek
● hurtownia podręczników obcojęzycznych
Kielce, ul. Sienkiewicza 59, tel. 368-40-55, 368-30-55
NOVUM

Redaktor prowadzący wydania: Krzysztof KOWALIK, redaktor depeszowy: Czesław KUŚMIERSKI

Redaguje kolegium: Andrzej ZAŁUCKI - redaktor naczelny (368-00-12), Stanisław WRÓBEL - zastępca redaktora naczelnego, Paweł MIJAS - sekretarz redakcji, Anna MAZUR, Krzysztof KOWALIK, Janusz KANIA - zastępcy sekretarza redakcji (tel. 368-22-08). **Adres redakcji: 25-953 Kielce 12, skr. 131, ul. Targowa 18, fax: 368-22-18. Działy: informacji** - tel. 368-00-88, **publicystyczny** - tel. 368-58-73, **łączności z czytelnikami** - tel. 368-22-19, **sportowy** - tel. 368-22-09, **Biuro Reklam i Ogłoszeń** Kielce, ul. Targowa 18 - tel. 332-16-21, fax 332-45-40, **oddział radomski:** kierownik oddziału: Stefan MŁODAWSKI, 26-600 Radom, ul. 25 Czerwca 60, tel./fax 36-00-518, 36-35-356, 36-00-470, **oddział tarnobrzeski:** kierownik redakcji Kazimierz LESIECKI, ul. Moniuszki 5/34, tel. 823-26-02, **oddział w Sandomierzu**, ul. Mickiewicza 17A, tel. 832-10-69, **oddział w Stalowej Woli**, ul. 1 Sierpnia 12, p. 214 (II piętro), tel. 842-67-17, **oddział w Końskich**, ul. Łazienna 13, tel. 12-76-67; **oddział w Starachowicach**, ul. Radomska 29, tel. 73-41-73. Rok XXV, ISSN 0137-902X, nr indeksu 350087. Prenumeratę kwartalną i miesięczną prowadzą wszystkie oddziały „Ruchu" i urzędy pocztowe. Redakcja nie odpowiada za treść reklam i ogłoszeń. Redakcja nie zwraca tekstów nie zamówionych oraz zastrzega sobie prawo ich redagowania i skracania.
WYDAWCA: „Echo Investment" SA, Kielce, ul. Targowa 18. **Dyrektor wydawnictwa: Krzysztof ZDEB** (tel. 368-00-43). **Druk:** „Drogowiec" Sp. z o.o., Kielce, ul. Sienna 2.

http://sbc.wbp.kielce.pl