ob 1754/97

Echo Dnia

WYDANIE KIELECKIE 2

Środa, 10 września 1997 r. Nr 209 (6436) Cena 70 groszy

W NUMERZE: Mniej marnotrawstwa czy mniej mycia? - czytaj na stronie 5

EGZEMPLARZ OBOWIĄZKOWY WBP w Kielcach

Gang z Krakowa mógł działać w Kielcach

ZŁODZIEJSKIE DZIEŁA SZTUKI

Dwóch złodziei dzieł sztuki z Krakowa ujęła w piątek policja. - Może się okazać, że należą do grupy, która okradała także kieleckich kolekcjonerów - mówi komisarz Jolanta Maciejewska z Komendy Wojewódzkiej Policji w Krakowie. Tydzień temu na łamach tamtejszej prasy opublikowano portrety pamięciowe podejrzanych o serię kradzieży zabytkowych przedmiotów.

Najcenniejszym odzyskanym w piątek obrazem jest portret arystokraty z przełomu XVII i XVIII wieku pędzla nieznanego flamandzkiego malarza, wyceniony na 130-140 tys. zł. - Najprawdopodobniej miał on być wywieziony na aukcję do Holandii lub Belgii - przypuszcza komisarz Maciejewska. W latach 90. wzrosło zapotrzebowanie na dzieła sztuki. Coraz częściej ginęły obrazy, srebra i inne zabytkowe przedmioty. Dwa lata temu w Krakowie komendant wojewódzki policji powołał specjalną grupę śledczą zajmującą się ściganiem złodziei dzieł sztuki. Mimo to od listopada 1996 roku okradziono dziesięciu krakowskich kolekcjonerów.

- Do tej pory zginęło ponad 150 obrazów, grafik, rysunków i ikon oraz złote i srebrne przedmioty codziennego użytku, wartości około 1,3 mln zł - wymienia pani komisarz. - Ostatniego włamania w Krakowie dokonano 6 lipca tego roku. W piątek odnaleziono część wtedy właśnie ukradzionej kolekcji. Krakowska rodzina zbierała ją od czterech pokoleń.

Zatrzymani w piątek krakowscy złodzieje od dawna byli pod obserwacją policji. Jednak dopiero opublikowanie portretów pamięciowych sprawców pozwoliło na ich ujęcie.

DOKOŃCZENIE NA STR. 2

Portret Jana Sobieskiego skradziony w Tokarni.

Kup w piątek „Echo Dnia"

„Super-Relaks": 64 strony - 8 stron gratis

Superhity:
* Wiemy kto wygra wybory!!!
* Samolotowa wojna o miliony dolarów.
* Morderca ukrywał się w... areszcie.
* Najsilniejszy człowiek w Polsce.

Numer jakiego jeszcze nie było!

Już jutro w kioskach

Wystrzałowy dodatek

Specjalny, „wystrzałowy" dodatek z okazji jubileuszowego V Międzynarodowego Salonu Przemysłu Obronnego w Kielcach już jutro w „Echu Dnia". A w nim - o projekcie skrócenia do trzech miesięcy zasadniczej służby wojskowej, rywalizacji światowych koncernów i kulisach przetargu na zakup rakiety dla polskiego śmigłowca „huzar". Wiceminister obrony narodowej Andrzej Karkoszka opowiada o swoich lotach na najlepszych na świecie myśliwcach F16, F18 i słynnym „tornado".

Fot. A. Piekarski

„Pandur" ze Stalowej Woli wczoraj był przygotowywany do ekspozycji.

Uczennice z Czarncy pierwsze w Międzynarodowym Turnieju Wiedzy o Bezpieczeństwie Ruchu Drogowego

Ministerstwo nie zachęca

Justyna Trojszczak i Katarzyna Steczek, uczennice ósmej klasy Szkoły Podstawowej w Czarncy, gmina Włoszczowa, zdobyły I miejsca w XX Jubileuszowym Międzynarodowym Turnieju Wiedzy o Bezpieczeństwie Ruchu Drogowego, zorganizowanym w formie zawodów rowerowych w Legionowie. Po raz pierwszy główna nagroda przypadła drużynie polskiej, która rywalizowała z młodzieżą z dziewięciu krajów.

Oprócz uczennic z Czarncy w skład reprezentacji Polski weszły dwie zawodniczki z województw tarnowskiego i opolskiego oraz czterech uczniów SP nr 1 w Białobrzegach: Adam Regula, Michał Trojanowski, Dominik Bąk i Łukasz Pytka. Co roku w zawodach bierze udział kilka tysięcy uczniów, przechodzących trzyetapowe eliminacje. Szkoła w Czarncy już siedem razy reprezentowała Kielecczyznę na zawodach krajowych, po raz pierwszy na międzynarodowych.

Justyna i Kasia musiały podołać czterem konkurencjom. Były to testy, montaż i demontaż rowerów na czas, jazda zgodnie z przepisami i jazda po torze przeszkód. Dziewczyny ćwiczyły na starym rowerze dyrektora szkoły i opiekuna drużyny Wojciecha Deca.

Szkoda tylko, że główny organizator zawodów - Ministerstwo Edukacji Narodowej - nie pomyślał o nagrodach. Dziewczyny otrzymały jedynie dyplomy i puchary.

(MPB)

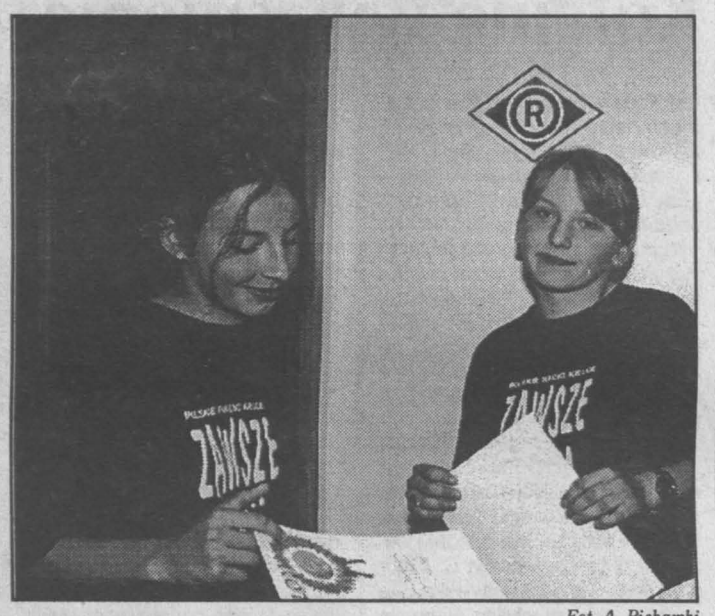

Fot. A. Piekarski

Justyna i Katarzyna - zwyciężczynie turnieju.

Podwójne morderstwo - ciąg dalszy

Fałszywe tropy

Śledztwo w sprawie zamordowania Ryszarda T. i Macieja D. przejęła Prokuratura Wojewódzka w Kielcach. Pracuje nad nim również Wydział do Walki z Przestępczością Zorganizowaną Komendy Wojewódzkiej Policji. - Jest duża szansa na wykrycie sprawców zbrodni - mówi rzecznik prasowy KWP Edward Kotulski.

Doniesienia prasy na temat wersji krążących w sprawie przyczyn śmierci obu mężczyzn, miejsca dokonania zabójstwa policja kwituje stwierdzeniem: - To są tylko dywagacje. Nie uznaje za prawdopodobne, że wszystko działo się w kieleckim pubie, a strzelali wynajęci Rosjanie. Rzeczywiście, wygląda to na morderstwo na zamówienie zlecone przez konkurencyjną grupę przestępczą, być może kielecką. Jak się dowiedzieliśmy, w pubie „Guinness", w którym w sobotę zbierano ślady, nie znaleziono śladów krwi czy użycia broni.

- Różne wersje, bardziej czy mniej wiarygodne, krążą w Kielcach, także wśród półświatka. Niektóre z nich miałyby nas skierować na fałszywy trop. Mamy jednak własne ustalenia - komentuje rzecznik Kotulski.

Mężczyzna postrzelony w piątek w pachwinę przebywa jeszcze w szpitalu. Podtrzymuje swoją wersję: strzelano do niego z pędzącego samochodu. Dziś powinny być znane wyniki sekcji zwłok Ryszarda T. i Macieja D. T. był brutalnie pobity, miał połamane palce u rąk, pchnięto go nożem, miał zmasakrowaną twarz. Nie wiadomo, czy żył jeszcze, gdy oddano do niego siedem strzałów w klatkę piersiową. D. został zamordowany strzałem w głowę.

(AO)

Rana ze straszaka

Wczoraj w „Burger Kingu" w Kielcach dwóch mężczyzn strzelało do siebie ze straszaka. Wszystko działo się w łazience w obecności sprzątaczki. Obaj awanturnicy uciekli.

Świadkowie opowiadają, że do łazienki wszedł najpierw młody, około 20-letni mężczyzna. Zaraz potem pojawiła się tam kobieta w towarzystwie 40-letniego znajomego o śniadej cerze. Młodszy z mężczyzn rzucił się na kobietę, wyzywając ją i szarpiąc za włosy. Starszy odciągnął na bok napastnika i obaj zaczęli się bić. „Obrońca" płci niewieściej wyciągnął zza spodni pistolet, 20-latek chwycił broń, chcąc wytrącić ją na podłogę. Pistolet wypalił, bijący się mężczyźni znaleźli się na sali. Uciekli zanim przyjechała policja.

Jak się dowiedzieliśmy użyto straszaka, jeden z mężczyzn został lekko zraniony w dłoń. Pracownicy lokalu nie potrafili podać dokładnych rysopisów obu mężczyzn.

(AO)

Będzie interweniował marszałek

Sołtysów prawo do herbaty

Na niedzielnym zjeździe Stowarzyszenia Sołtysów Ziemi Kieleckiej w Wąchocku zażarcie dyskutowano o prawie sołtysów do herbaty podczas sesji rad gmin.

Sołtys Helena Gębska z Kucębowa rzeczowo wyjaśniła, że na jej pytanie skierowane do pracownicy podającej herbatę i napoje podczas sesji w Bliżynie, otrzymała odpowiedź, że sołtysom herbata nie przysługuje - tylko radnym. Temat wypływał podczas dyskusji o uprawnieniach sołtysów i ich respektowaniu przez władze gmin. Z wypowiedzi sołtysów wynika, że gminy traktują ich bardzo różnie. Od hołubienia przez jedne gminy /np. Wąchock, Pacanów, Skarżysko Kościelne/ do całkowitego lekceważenia. Najbardziej skarżyła się Helena Gębska. Twierdziła, że w Bliżynie sołtysi nie otrzymują diet za udział w obradach, nie zwraca się im kosztów podróży w sprawach służbowych do gminy, że są źle widziani na sali obrad podczas sesji, że szantażuje się ich zabraniem prowizji od kwot zbieranego podatku rolnego.

Członkowie Zarządu SSZK dziwili się przejawom lekceważenia sołtysów, skoro w wielu gminach jest ich więcej niż radnych i wójt, który ich lekceważy, jest nierozsądny. Burmistrz Wąchocka Mieczysław Szczodry zwierzył się publicznie, że on jest dzień i noc do dyspozycji sołtysów /ma ich 7/. Jednego przyjął nawet o godz. 23 i na rozmowę o problemach wsi poświęcili całą noc. Marszałek Sejmiku Samorządowego Józef Szczepańczyk zapowiedział, że wybierze się do Bliżyna na najbliższą sesję Rady Gminy, by zbadać wypowiedziane publicznie zarzuty.

/CuK/

Za trzy butelki piwa

Śmierć na krechę

Jeden z klientów sklepu we Włoszczowicach, gm. Kije, zaatakował wczoraj nożem sprzedawczynię. Kobieta w wyniku odniesionych ran zmarła.

Około godz. 15 do sklepu wszedł mężczyzna, mieszkaniec Włoszczowic i poprosił o trzy butelki piwa. Na kredyt, gdyż nie miał pieniędzy. Gdy sprzedawczyni odmówiła, napastnik zadał jej dwa ciosy nożem w okolice brzucha. Mimo szybkiej akcji ratunkowej, kobiety nie udało się uratować. Zmarła w drodze do szpitala. Pracę w sklepie rozpoczęła przed tygodniem.

Policja zatrzymała podejrzanego do dyspozycji prokuratora.

(IMI)

Złodziejskie dzieła sztuki

DOKOŃCZENIE ZE STR. 1

- Są to dwaj mężczyźni w wieku 25 i 40 lat, w żaden sposób nie związani z legalnym obrotem dziełami sztuki - tłumaczy komisarz Maciejewska. - Jedna z wersji zakłada, że są członkami zorganizowanej grupy przestępczej kradnącej na zamówienie. Działalność grupy miałaby wtedy szerszy zasięg. Może kradli w Kielcach? Zakładamy także, że złodzieje, widząc łatwość, z jaką można się włamać do mieszkań kolekcjonerów, kradli, nie bardzo znając wartość zabytkowych przedmiotów. Dowiadywali się o tym następnego dnia z radia, prasy, telewizji.

Do najpoważniejszej kradzieży dzieł sztuki doszło w Kielcach w kwietniu 1995 r. oraz w czerwcu i lipcu 1996 r. Z mieszkania kolekcjonera zginęły olejne obrazy i srebra. Między innymi „Wybrzeże Bretanii" Władysława Ślewińskiego, z podpisem i datą 1888 rok. Ze skansenu w Tokarni skradziono dwa XIX-wieczne portrety mężczyzn, obrazy „Car uwalniający Kościuszkę" i „Jan III Sobieski". Z salonu sztuki „Paga" zniknęły płótna: Teodora Aksentowicza „Święto Jordanu", Wojciecha Kossaka, „Las" i Juliusza Kossaka „Krakowiak na koniu" oraz „Targ wschodni" Vlastimila Hofmana. - Żadnego z tych obrazów do tej pory nie odnaleziono - podkreśla nadkomisarz Sławomir Kosecki z Wydziału Kryminalnego KW Policji w Kielcach.

Jeżeli ktoś z naszych czytelników widział wymienione w tekście obrazy, prosimy o kontakt z kielecką policją, tel. 0-41 34-29-124, lub z redakcją „Echa Dnia".

Dorota KOSIERKIEWICZ

Może odejść 80 procent lekarzy

DOGADAJĄ SIĘ NA RATUNEK?

Dziś będą się ważyć losy pogotowia ratunkowego w województwie kieleckim. Przedstawiciele związku zawodowego lekarzy będą rozmawiać z dyrekcją pogotowia o kontraktach i warunkach dalszej pracy. Jeśli strony nie dojdą do porozumienia, z pogotowia odejdzie już w tym miesiącu 80 proc. lekarzy.

Za kilka dni kończy się okres wypowiedzeń, które trzy miesiące temu złożyli lekarze pracujący w pogotowiu w Ostrowcu Świętokrzyskim, Busku, Pińczowie i Włoszczowie, co oznacza, że w tych miejscowościach praktycznie nie będzie lekarzy w pogotowiu. W przygotowaniu są kolejne wnioski w innych miejscowościach. Dziś przedstawiciele kieleckiego oddziału Ogólnopolskiego Związku Zawodowego Lekarzy i dyrekcja pogotowia ratunkowego mają rozmawiać o nowych warunkach pracy, tj. kontraktach.

- To dopiero początek negocjacji, trudno w tej chwili wyrokować, czy kontrakty okażą się na tyle atrakcyjne, że skłonią lekarzy do pozostania w pogotowiu - mówi dr Jerzy Błasiak, szef kieleckiego oddziału OZZL.

Jeśli rozmowy nie przyniosą efektu, dyrektor Wojewódzkiej Stacji PR w Kielcach ma przygotowany wariant pracy pogotowia bez lekarzy: w karetkach będą jeździć pielęgniarki i ratownicy tylko na ratunek życia.

Związkowcy zapowiadają, że jeżeli przed upływem terminu wypowiedzeń strony nie dojdą do porozumienia i wszystko będzie wskazywało na to, że w pogotowiu nie będzie lekarzy, związek będzie występował z wnioskami do prokuratury przeciwko dyrektorom ZOZ, stacji pogotowia, władzom lokalnym o stworzenie sytuacji zagrożenia życia i zdrowia mieszkańców województwa poprzez niezabezpieczenie im opieki lekarskiej. Podobne wnioski będą kierowane w przypadku wstrzymania badań bezpłatnych.

- To nie jest blef ani zagrywka na mocne nerwy - twierdzi dr Błasiak. - Lekarze naprawdę będą odchodzić z pogotowia i wcale na tym nie stracą. W Suwałkach odeszli z pracy anestezjolodzy, założyli prywatną firmę i całkiem dobrze sobie radzą. Nie wierzę w to, że wojewoda nie ma pieniędzy i że całkiem wyczerpał rezerwę budżetową. Wszystko zależy od tego, na co się te pieniądze chce przeznaczyć.

(IB)

Starachowice ze strefą

Przyciąganie inwestorów

Wczoraj Rada Ministrów zadecydowała o powołaniu w Starachowicach Specjalnej Strefy Ekonomicznej. Zarządzająca strefą spółka musi być zarejestrowana w ciągu najbliższego miesiąca. Dopiero po spełnieniu tego warunku można oczekiwać finalnej decyzji w postaci rozporządzenia prezesa Rady Ministrów.

Obejmującą powierzchnię 124 ha na terenie Zakładów Starachowickich „Star" strefą zarządzać będzie spółka prawa handlowego dysponująca kapitałem założycielskim wynoszącym ponad 17 mln zł. Jej udziałowcami obok skarbu państwa /65,3 proc./ są spółka „Star" /32,8 proc./, gmina Starachowice /5,4 proc./ i Świętokrzyska Agencja Rozwoju Regionalnego /1 procent/.

Na wczorajszej konferencji prasowej prezydent Starachowic Zenon Krzeszowski powiedział: - Po dwuletnich staraniach jest to dla naszego miasta chwila historyczna. Sfinalizowanie starań o SSE było możliwe dzięki życzliwemu i konstruktywnemu stanowisku nowego Zarządu „Stara", który w krótkim czasie zadecydował o przekazaniu fabrycznych terenów pod przyszłą strefę.

- Decyzja o powołaniu SSE w Starachowicach jest połową drogi. Ale żeby społeczeństwo naszego miasta odniosło konkretne korzyści z tego faktu, trzeba jak najszybciej przyciągnąć do strefy poważnych inwestorów. Spodziewamy się, że w ciągu najbliższych 5-7 lat na terenie strefy powstanie ponad 4 tys. nowych miejsc pracy. W otoczeniu strefy znajdzie zatrudnienie kolejnych 1500 osób. Oczekujemy, że 10-letnie zwolnienie z podatku dochodowego i kolejne dziesięć lat 50-procentowej ulgi w tym podatku okażą się dostateczną zachętą dla zagranicznych i krajowych inwestorów - oświadczył wiceprezydent Janusz Wierzbicki.

/M.B./

TELEFON interwencyjny
KIELCE 368-22-19

Fot. A. Piekarski

Józef Oleksy witany w pałacyku Zielińskiego w Kielcach.

51 procent - i wszystko proste

Egzotyka według Oleksego

- W prawyborach w Wieruszowie osiągnęliśmy blisko 36 proc. głosów. Wiem, że dzięki takim regionom jak Kielecczyzna 21 września będzie jeszcze więcej popierających. Najlepiej 51 proc., bo wtedy wszystko byłoby prostsze - mówił Józef Oleksy, przewodniczący Rady Naczelnej SdRP na spotkaniu w Kielcach. Odwiedził także Jędrzejów i Końskie. Towarzyszyli mu kandydaci do parlamentu z kieleckiej listy SLD.

Lider SLD spotkał się ze swoimi kieleckimi sympatykami w pałacyku T. Zielińskiego. Na spotkanie przyszło ponad 200 zwolenników lewicy, ale średnia wieku w sali wahała się w okolicach 60 lat. Tylko tuż przed wejściem do budynku w imieniu młodzieży nastolatka wręczyła przewodniczącemu kwiaty. W tłumie nie było widać jej rówieśników.

Oleksy przypomniał program wyborczy sojuszu i przedstawił bilans rządów koalicji SLD - PSL. Przyznał, że ukierunkowanie ludowców na prawicę w końcowej fazie kadencji było dla niego niezrozumiałe. Nazwał zachowanie PSL egzotyką polityczną. Obiecał, że lewica „uchroni Polskę przed rządami premiera Wałęsy, który znów zgłasza chęć władzy".

Podczas błyskawicznej konferencji prasowej szef SdRP, komentując wynik prawyborów w Wieruszowie, powiedział: - Chcielibyśmy, żeby wynik głosowania 21 września był podobny albo jeszcze lepszy. Rezultat z Wieruszowa powinien jedynie wskazać wątpiącym właściwy wybór.

Zapytany o losy ustawy lustracyjnej, której realizacja utknęła z braku chętnych do Sądu Lustracyjnego, Oleksy stwierdził, że sytuacja odzwierciedla jakość ustawy: - Nie kwestionuję, że lustracja powinna być przeprowadzona, ale ustawa, która weszła w życie, jest nieprecyzyjna i wymaga nowelizacji.

Magdalena FUDALA

„Acumen" na wokandzie

Kolejne wyjaśnienie

W Sądzie Wojewódzkim w Kielcach trwa proces przeciwko kierownictwu spółki „Acumen" i właścicielom dwóch firm - „Edex" i „Export Import", współpracujących z nią.

Wczoraj odczytano wyjaśnienia złożone w śledztwie przez dwóch członków zarządu - Mirosława C. i Andrzeja M. Obaj odmówili wyjaśnień przed sądem, twierdząc, że ze względu na upływ czasu, nie mają nic do dodania ponad to, co powiedzieli w prokuraturze.

Mirosław C. prowadził w „Acumenie" Biuro Handlu Zagranicznego, które zajmowało się realizacją kontraktu benzynowego. Negocjacja kontraktu i akceptacja należały jednak do prezesa Andrzeja C. Z odczytanych wyjaśnień wynika, że podczas odbioru etyliny w porcie szczecińskim Mirosław C. przedstawił zgłoszenie celne w rublach transferowych, zaś drugie, na prośbę urzędnika, pozostawił z podpisem in blanco, na wypadek, gdyby zaszła konieczność przyjęcia innego kursu rubla transferowego. Tymczasem w aktach sprawy znajduje się tylko jedno zgłoszenie i to w dolarach amerykańskich. Jak twierdzi oskarżony, jest to dokument, który podpisał in blanco, a wypełnili go najprawdopodobniej urzędnicy celni.

Andrzej M. był dyrektorem Biura Organizacji i Rozwoju firmy „Acumen". Twierdzi, że nie zajmował się kontraktem paliwowym. - Jestem przekonany, że transakcja z etyliną była legalna i przeprowadzona prawidłowo. Nie potrafił jednak, ze względu na upływ czasu, wyjaśnić sądowi, dlaczego jego podpisy, jako kupującego, znajdują się na dokumentach firmy „Export Import", której „Acumen" odsprzedał część sprowadzonej do kraju benzyny. Potwierdził jedynie, że miał do tego ustne upoważnienie, a jego podpisy widnieją jako drugie, obok podpisów osób kompetentnych do ich składania i zaznajomionych z przedmiotem umowy.

Kolejne terminy rozpraw wyznaczono na 10 i 21 października br.

Magdalena FUDALA

Ratownicy docenieni

13 strażaków z terenu województwa kieleckiego, niosących pomoc powodzianom, otrzymało odznaczenia i awanse z rąk ministra obrony narodowej Leszka Millera. Minister wyróżnił ponad 100 funkcjonariuszy Państwowej Straży Pożarnej i ochotniczych straży pożarnych z terenu 10 województw. Strażacy są zdania, że liczba odznaczonych powinna być dwukrotnie większa.

Awanse z rąk ministra odebrali: komendant rejonowy z Kielc mł. brygadier Ryszard Stępkowski, dowódca Jednostki Ratowniczo-Gaśniczej nr 1 w Kielcach st. kapitan Władysław Adamczyk i dowódca JRG w Końskich kapitan Krzysztof Grzegorczyk. Krzyże „Za Dzielność" otrzymali Robert Sabat, Stanisław Wijas, Zbigniew Nobis, Arkadiusz Wesołowski, Janusz Tasak, Włodzimierz Bartocha, Andrzej Zaborowski, Stanisław Rybak, Władysław Bielak i komendant rejonowy PSP Busko Henryk Kocjan. W grupie odznaczonych znaleźli się strażacy prowadzący akcję ratowniczą podczas powodzi na Kielecczyźnie i pomagający kolegom w Zielonogórskiem.

W akcji przeciwpowodziowej uczestniczyło kilkuset strażaków z naszego terenu. Kieleckie dowództwo PSP wnioskowało o przyznanie 24 odznaczeń i 9 awansów. MON zmniejszyło liczbę wyróżnionych o połowę, nie podając oficjalnie kryteriów weryfikacji. Strażacy domyślają się jedynie, że chodzi o przepisy dotyczące częstotliwości nadawania stopni służbowych, od których jednak można odstąpić w sytuacjach wyjątkowych.

(MPB)

Lekko dmuchnęło

Po wielu dniach ciepłej i słonecznej pogody wczoraj w Kielcach trochę mocniej powiało. Skutki tych silniejszych podmuchów wiatru można było dostrzec w kilku miejscach. Obok przystanku przy ulicy Jagiellońskiej zawaliło się drzewo. Podobna sytuacja miała miejsce na osiedlu Słoneczne Wzgórze. Do niecodziennej kolizji doszło na parkingu przy ulicy Targowej. Pozostawiony na chwilę samochód dostawczy, zepchnięty przez podmuch wiatru, stoczył się na trzy inne auta. Ucierpiały „renault", „wartburg" i „toyota".

/MATE/

Zdjęcia: A. Piekarski

Parking przy ul. Targowej. „Żuk" przeniesiony przez wiatr staranował „wartburga", który uderzył w „toyotę".

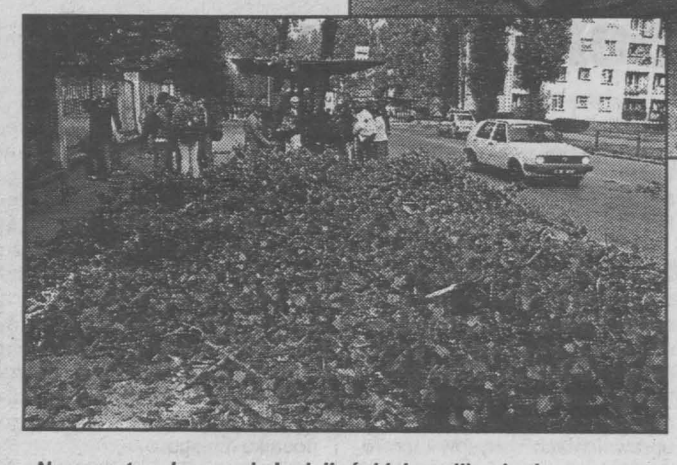

Na przystanek przy ul. Jagiellońskiej zwaliło się drzewo.

KIELECKIE CENTRUM KULTURY ZAPRASZA na
Musical Frederyka Loewe
My Fair Lady
wg „Pigmaliona" G.B. Shawa
w wykonaniu Teatru Muzycznego z Gliwic
27 września 1997 r. godz. 18.00 Duża Scena KCK
Informacje i bilety: Impresariat KCK, tel./fax (041) 344-90-54
Orbis
Patronat: Echo Dnia
97/316

Gdański „Dziennik Bałtycki" wycofał się z oskarżeń

Kredyt uzyskany

Gdański „Dziennik Bałtycki" wycofał się z oskarżeń wobec prezydenta Aleksandra Kwaśniewskiego, o to że spotykał się on podczas pobytu w Cetniewie z rosyjskim agentem Władimirem Ałganowem. Rewelacje na ten temat gdańska gazeta opublikowała w cyklu artykułów wraz z warszawskim „Życiem".

„Dysponując dzisiejszą wiedzą na ten temat, nie podtrzymujemy tej części naszych stwierdzeń"- napisał we wczorajszym wydaniu „Dziennika Bałtyckiego" Andrzej Liberadzki, naczelny redaktor tej gazety. Dodał on, że po oświadczeniu rzecznika prezydenta RP z 27 sierpnia br. (który przedstawił dowody na to, że Kwaśniewski nie przebywał w podanym przez obie redakcje terminie w ośrodku „Rybitwa" w Cetniewie), w gazecie uznano za niezbędne skonfrontowanie „wiedzy na ten temat z nowymi faktami podanymi do wiadomości publicznej". Naczelny „Dziennika Bałtyckiego" przyznał, że „dane te oraz uzyskane wcześniej wiadomości nie pozwalały jednoznacznie stwierdzić, co działo się w Cetniewie w sierpniu 1994 r. i czy doszło wówczas do spotkania Aleksandra Kwaśniewskiego z Władimirem Ałganowem".

Zdaniem Liberadzkiego, przytoczone przez gazetę okoliczności „zostały odczytane nieprawidłowo", a dalsza polemika „może okazać się poniżej godności głowy państwa oraz powagi naszej gazety". „Byłoby godne ubolewania, jeśliby w wyniku naszych publikacji narażony został na szwank autorytet urzędu prezydenta Rzeczypospolitej. Mając to na względzie, kończymy publikacje na ten temat" - dodał.

Liberadzki nie ustosunkował się do podawanych przez niektóre media (m.in. gdański „Głos Wybrzeża") informacji o możliwości odwołania go z funkcji naczelnego redaktora gazety, stwierdzając jedynie: „Na prośbę wydawcy, w dalszym ciągu kieruję redakcją »Dziennika Bałtyckiego«".

* * *

Prezydent Aleksander Kwaśniewski powiedział wczoraj, że uzyskał kredyt bankowy, by móc wpłacić wymaganą przez sąd sumę ponad 200 tys. zł w związku z wytoczoną przez prezydenta sprawą cywilną przeciwko „Życiu" i „Dziennikowi Bałtyckiemu".

- Jestem po rozmowach z moim bankiem, gdzie mam swoje konto. Uzyskałem kredyt i wpłacę kwotę, która będzie niezbędna, żeby w procedurze sądowej sprawa została dokończona - powiedział prezydent dziennikarzom.

Zapytany o oprocentowanie, prezydent odparł, iż jest ono, niestety, wysokie. - Po raz pierwszy zrozumiałem, że polityka NBP w sprawie stóp procentowych jest jednak bardzo ostra - powiedział Kwaśniewski.

Zaznaczył, że bank nie wymagał od niego żyrantów, ponieważ jest to bank, gdzie wpływają jego płace, jako prezydenta, od początku kadencji. Zdaniem Kwaśniewskiego, z punktu widzenia banku jest on „wyjątkowo wygodnym kredytobiorcą", gdyż dochody otrzymuje jako prezydent i będzie je otrzymywał jako były prezydent.

Lekarze domagają się poprawy warunków finansowych

Zaostrzony protest

Anestezjolodzy szpitali klinicznych Akademii Medycznej we Wrocławiu zaostrzyli wczoraj na jeden dzień akcję protestacyjną prowadzoną od maja br., zawieszoną w związku z powodzią do września. Lekarze domagają się poprawy warunków finansowych i warunków pracy - poinformował koordynujący akcję dr Jakub Śmiechowicz.

Zaostrzenie protestu polega na jednodniowej akcji niezniecznienia pacjentów do planowych zabiegów operacyjnych, a także w przypadkach pilnych. Zabiegi wykonywane są jedynie w sytuacji bezpośredniego zagrożenia życia, gdy interwencja lekarska musi być natychmiastowa. Zdaniem Śmiechowicza, w przypadkach pilnych odłożenie zabiegu na następny dzień nie powoduje żadnego zagrożenia dla życia pacjenta.

Protest zaostrzony został w ośmiu wrocławskich szpitalach - czterech klinicznych i czterech wojewódzkich. „Postanowiliśmy nie zaostrzać akcji w Dolnośląskim Centrum Onkologicznym, ponieważ pacjenci tego szpitala czekają na zabiegi bardzo długo, w związku z tym ich szansa na wyleczenie maleje" - powiedział Śmiechowicz.

Według Śmiechowicza, protestujący domagają się maksymalnych wynagrodzeń wynikających z taryfikatora: 50-procentowego dodatku dla anestezjologów oraz zwiększenia tzw. usługówki dla nauczycieli akademickich do poziomu 50 procent uposażenia podstawowego. Chcą też zapewnienia stanowiskom znieczulania i oddziałom intensywnej terapii wyposażenia „odpowiadającego aktualnym standardom towarzystw naukowych".

Wyposażenie w nowe rodzaje uzbrojenia

Modernizacja armii

Skrócenie służby wojskowej do 12 miesięcy, zmniejszenie liczebności armii do 180 tys. żołnierzy i dostosowywanie jej do standardów NATO, wskazanie rodzaju uzbrojenia, w jakie powinno zostać wyposażone WP, oraz źródła finansowania wojska - określają przyjęte wczoraj przez rząd założenia do programu modernizacji armii na lata 1998-2012. W obradach Rady Ministrów uczestniczył zwierzchnik sił zbrojnych prezydent Aleksander Kwaśniewski.

Rządowy program modernizacji sił zbrojnych na lata 1998-2002 i kierunki dalszego ich rozwoju do 2012 r. określa jak powinno wyglądać Wojsko Polskie za 5, 10 i 15 lat. W programie wskazano m.in. rodzaje uzbrojenia, w jakie powinna zostać wyposażona armia, nie przesądzając jednak, kto będzie jego dostawcą. Jak podkreślił prezydent, decyzja w sprawie wyposażenia śmigłowca „huzar" w rakietę przeciwpancerną oraz elektroniczne systemy obserwacji i celowania nie zapadnie przed wyborami. Warunkiem koniecznym dla podjęcia ostatecznych decyzji co do wyboru oferty izraelskiej jest próba rakiety do „huzara" na polskim poligonie.

Wyposażenie polskiej armii w nowe rodzaje uzbrojenia w ciągu najbliższych kilkunastu lat będzie kosztować kilkadziesiąt miliardów złotych - poinformował premier Włodzimierz Cimoszewicz. Jak powiedział, nie wszystkie szczegóły planu mogą być ujawnione, gdyż jest on ściśle tajny. Z programem zapozna się parlament.

Prezydent na konferencji prasowej określił przyjęty przez rząd program jako dojrzały, realistyczny oraz kończący okres tymczasowości w wojsku. Prezydent zaznaczył, że powstał on w przededniu rozpoczęcia finalnych rozmów z NATO o naszym członkostwie w tym sojuszu.

Szef rządu dodał, że 15-letni program modernizacji armii będzie w sposób kroczący wypełniany bardziej szczegółowymi krótszymi programami. Główny ciężar finansowy siły zbrojne mają ponieść w pierwszej pięciolatce. Mówiąc o nowym samolocie wielozadaniowym dla naszego lotnictwa stwierdził, że o jego wyborze zadecydują najwyższe władze państwowe.

Fot. PAP/CAF

Wczoraj prezydent Aleksander Kwaśniewski uczestniczył w posiedzeniu Rady Ministrów, podczas którego rozpatrywano założenia rządowego programu modernizacji polskiej armii w latach 1998 - 2002 oraz kierunki dalszego rozwoju sił zbrojnych do 2012 r.

Sensacja na skalę światową

Poszukiwana armata

Ekipa Międzynarodowej Agencji Poszukiwawczej z Torunia, zajmująca się badaniem tzw. podwodnej archeologii, rozpoczęła przeszukiwanie dna Jeziora Golubskiego, koło Ełku (woj. suwalskie), w którym znajduje się prawdopodobnie armata z przełomu XIV i XV w.

- Jeśli działo zostanie odnalezione, będzie to sensacja na skalę europejską, a nawet światową - powiedział kierujący pracami prof. Stanisław Aleksandrowicz z Uniwersytetu im. Mikołaja Kopernika w Toruniu. Jego zdaniem, szanse na odnalezienie armaty są duże. Jeśli wierzyć zapisom historycznym z 1535 r., właśnie w Jeziorze Golubskim zatonęło działo wielkiego księcia litewskiego - Witolda, zwane puszką.

Przesłanki historyczne mówią, że na Suwalszczyźnie zachowały się tzw. osady palafitowe z epoki brązu i wczesnego żelaza. Były one zlokalizowane w bezpośrednim sąsiedztwie jezior. Jednak zmiany stanu wód spowodowały, że zostały one zalane i do dziś mogły przetrwać jedynie na dnach zbiorników.

Jak poinformowała Krystyna Bieńkowska z działu archeologii Muzeum Okręgowego w Białymstoku, w okresie międzywojennym badali je specjaliści z Niemiec. Ośrodek z Torunia skupia badaczy tych osad, którzy często jednak weryfikują efekty prac niemieckich.

Członkowie Międzynarodowej Agencji Poszukiwawczej z Torunia są wyposażeni w wykrywacze metalu oraz sprzęt do nurkowania. Ekspedycja będzie przerwana, jeśli zabraknie środków na jego opłacenie.

NOTOWANIA WALUTOWE					
Wtorek, 9 września		dolary	marki	franki fr.	funty
KIELCE					
Bank Śląski	kupno	3,45	1,91	0,56	5,47
	sprzedaż	3,53	1,96	0,58	5,60
PKO	kupno	3,43	1,89	0,56	5,43
	sprzedaż	3,57	1,97	0,58	5,66
PKO S.A.	kupno	3,47	1,91	0,57	5,49
	sprzedaż	3,54	1,95	0,58	5,61
Kantor „U Marynarza"	kupno	3,47	1,90	0,57	5,51
	sprzedaż	3,54	1,95	0,58	5,61
Bank Zach. S.A.	kupno	3,47	1,92	0,57	5,48
	sprzedaż	3,54	1,96	0,58	5,63
RADOM					
kantor ul. Traugutta	kupno	3,47	1,91	0,57	5,50
	sprzedaż	3,52	1,945	0,578	5,58
Kantor „Sezam"	kupno	3,47	1,92	0,573	5,52
	sprzedaż	3,53	1,945	0,58	5,62

Nielegalny połów

Słupski Urząd Morski stwierdził, że zatrzymanie 3 września polskiego kutra DAR 305 przez duńską straż graniczną było uzasadnione i nastąpiło z winy szypra. Polska jednostka łowiła na duńskich wodach terytorialnych. - Szyper zapłacił karę i my już tym nie będziemy się zajmować - oświadczył wczoraj Edward Koprowski, dyrektor Urzędu Morskiego w Słupsku.

DAR 305, dowodzony przez Józefa K., zatrzymany został 3 bm., doprowadzony do Nekso na Bornholmie i aresztowany. Szyprowi postawiono zarzut złowienia bez zezwolenia na duńskim terytorium morskim 2220 kg dorszy i 425 kg szprotów. Józefa K. ukarano grzywną 40 tys. koron (ok. 20 tys. zł) i konfiskatą złowionych ryb wartości 15.500 koron.

Po powrocie do kraju szyper twierdził, że łowił w spornej strefie, dostępnej dla rybaków polskich i duńskich. Po sprawdzeniu okazało się, że zatrzymanie kutra było zasadne.

Sesja, 9.09.1997/wtorek/

AKCJE - RYNEK PODSTAWOWY		
G AGROS	106,00	+2,9
AMERBANK	19,10	-2,1
G AMICA	66,00	+3,1
ANIMEX	8,60	+1,2
ATLANTIS	7,00 ns 62	+1,4
BGDAŃSKI	40,10	-2,2
BIG	4,40 ns 17	0,0
BK	15,00	+0,7
BORYSZEW	38,50	-0,5
BoŚ	40,50	0,0
BPH	205,00 nk 33	+1,5
BRE	73,00 ns 16	-0,7
BSK	263,00	0,0
BUDIMEX	17,40	-3,3
BWR	2,80 nk 98	-1,8
BYTOM	19,50	+2,1
CELULOZA	19,00	+0,5
COMPLAND	94,00 ns 37	0,0
G DĘBICA	98,00 nk 81	+2,1
DROSED	69,00	-0,7
ELBUDOWA	54,00	-0,9
G ELEKTRIM	35,00	+8,7
ELEKTROEX	6,35	+0,8
ELMONTWAR	5,75	0,0
ESPEBEPE	5,20	0,0
EXBUD	41,70	-0,7
FARMFOOD	41,00 ns 81	0,0
FERRUM	11,10	-1,8
FORTE SA	18,60 nk 100	-2,1
GÓRAŻDŻE	143,00 ns 30	-2,1
GPRD	17,00	0,0
G HANDLOWY	47,10 nk 5	+1,7
IMPEXMET	34,00 nk 83	-4,2
INDYKPOL	33,2	0 -3,2
IRENA	17,60 nk 12	+1,7
G IZOLACJA	255,00	+5,8
JELFA	76,00 ns 54	0,0
JUTRZENKA	79,00	0,0
KABELBFK	32,50	0,0
G KABLE	55,00 nk 45	+1,9
KĘTY	70,00 nk 73	-2,8
KGHM	22,30	-1,3
KPBP-BICK	29,50	+1,7
KREDYT B	8,30	-0,6
KROSNO	41,00 nk 23	+1,2
KRUSZWICA	23,50	0,0
LENTEX	45,50	+0,4
MOSTALEXP	11,70 nk 44	+1,7
MOSTALGD	21,50	+1,9
MOSTALKRK	19,90	-0,5
MOSTALWAR	29,50	0,0
MOSTALZAB	20,20	0,0
NOVITA	18,80	+1,1
OKOCIM	18,10 nk 12	+1,7
OŁAWA	14,40	0,0
OPTIMUS	111,00	+0,9
PAGED	9,20	-0,5
PBR	14,80	-1,3
PEKPOL	14,50	-2,7
PEPEES	78,00	+4,0
PETROBANK	9,20	+2,2
PLI	9,70 nk 32	+1,0
POLFKUTNO	118,00 ns 82	0,0
G POLIFARBC	20,80	+4,0
POLIFARBW	14,50 nk 97	+1,4
POLISA	5,30	+5,0
PPABANK	16,50	+0,6
PROCHEM	14,60 nk 51	+2,1
PRÓCHNIK	21,00 ns 73	+1,9
RAFAKO	10,70 ns 53	0,0
RELPOL	125,00 ns 47	+3,3
REMAK	8,40 nk 65	-1,2
ROLIMPEX	12,50	0,0
SANOK	66,00	+0,8
SOKOŁÓW	4,30	+1,2
STALEXP	32,80	0,0
STALPROD	23,50 nk 10	+2,2
STOMIL	34,00 ns 89	+1,5
SWARZĘDZ	8,50	+1,2
TONSIL	14,40	-1,4
UNIBUD	39,80	-0,5
UNIVERSAL	9,30	0,0
VISTULA	9,45	-0,5
WARTA	41,50 ns 59	0,0
WBK	21,00	+0,5
WEDEL	220,00	0,0
WÓLCZANKA	17,20	-1,7
ZASADA	6,90 ns 80	0,0
ZEW	22,00 ns 93	0,0
ŻYWIEC	275,00	0,0
WIG	17.438,8	1,2
WIG20	1.732,2	1,6
AKCJE NFI - RYNEK PODSTAWOWY		
01NFI	8,75	+1,7
02NFI	9,00	+1,1
03NFI	10,40	-1,0
04PRO	10,40	0,0
05VICT	8,30	+1,8
06MAGNA	8,70 nk 42	-1,1
07NFI	8,50	+1,2
08OCTAVA	8,50 nk 85	0,0
09KWIAT	9,30 nk 92	+0,5
10FOKSAL	10,30	+2,0
11NFI	10,30 nk 93	+1,0
12PIAST	9,00	+2,3
13FORTUNA	11,70	-0,8
14ZACH	11,40 nk 94	0,0
15HETMAN	10,60 nk 85	+1,0
NIF	145,2	0,6
AKCJE - RYNEK RÓWNOLEGŁY		
APATOR	42,00	+1,2
ARIEL	9,80	+3,2
BAUMA	19,60	+2,6
BEST	28,50	+0,4
BETONSTAL	100,00	0,0
CENSTALGD	6,15	0,0
CHEMISKÓR	11,90	-1,7
DOMPLAST	36,30	-1,9
ECHO	105,00	0,0
EFEKT	15,30	0,0
ELPO	5,50	+3,8
GRAJEWO	175,00 nk 37	0,0
KOMPAP	40,50 ns 87	-1,2
KRAKCHEM	9,80	+1,0
LUBAWA	30,90 ns 53	-0,3
ŁDASA	14,10 nk 46	-1,4
MIESZKO	23,50 nk 36	0,0
G OCEAN	12,80	+0,8
G POLIFARBD	123,00	+0,8
POLIGR	15,20	-0,7
PPWK	31,00 nk 48	0,0
VISCO	22,00	+0,9
WKSM	68,00	+0,7
ZREW	66,50	+2,3
G WIRR	3.938,9	0,2
RYNEK NFI		
PŚU	148,00	+1,4

„Echo Dnia" i „Enigma"
PRAWO JAZDY ZA PÓŁ CENY
Kupony, które ukazywać się będą od poniedziałku do soboty należy nakleić na kartkę pocztową i wysłać lub dostarczyć do Redakcji „Echa Dnia" najpóźniej w środę do godz. 15.00 następnego tygodnia.
Losowanie zadecyduje, kto otrzyma skierowanie na kurs prawa jazdy w „Enigmie" z 50% zniżką. Nazwiska zwycięzców będą publikowane w każdy czwartek.
Rozpoczęcie kursów:
Kielce: 15.09.97, godz. 16
Skarżysko-Kam.: 26.09.97, godz. 16
Busko-Zdrój.: 22.09.97, godz. 17
L L
Kup „ECHO", zrób prawo jazdy w „Enigmie"
209
ENIGMA
4247

LISTA NR 9
Ruch Odbudowy Polski
JACEK TURCZYŃSKI
przewodniczący Ogólnopolskiego Stowarzyszenia Przyjaciół Regionu Tarnobrzeskiego
- to najlepszy kandydat na posła
poz. 1 na liście ROP
352/324/R

Wyrazy szczerego współczucia z powodu śmierci
ŻONY
P. Tadeuszowi Kukulskiemu
składają pracownicy Kopalni Laskowa
mo/1032

Postępowanie Łukaszenki jest zgodne z prawem?

Miesiąc w areszcie

Już ponad miesiąc przebywa w grodnieńskim areszcie dziennikarz rosyjskiej stacji telewizyjnej ORT Paweł Szeremiet. Drugi z zatrzymanych dziennikarzy - Dmitrij Zawadzki - został warunkowo zwolniony w przeddzień przyjazdu prezydenta Łukaszenki do Moskwy na jubileuszowe uroczystości. Borys Jelcyn zrezygnował z interweniowania w tej sprawie.

Dwie ekipy telewizyjne ORT zostały aresztowane po udowodnieniu w materiałach reporterskich, że granica białorusko-litewska jest słabo chroniona, co daje możliwość uprawiania kontrabandy na dużą skalę, a ponieważ na granicy białorusko-rosyjskiej nie ma kontroli celnej, kontrabanda ta dociera bez przeszkód do Rosji.

Normalną reakcją głowy państwa w takim przypadku byłoby wzięcie odpowiedzialnych osób „na dywanik" i wzmocnienie ochrony - pisze dziennik „Izwiestia". Stało się jednak inaczej. Udowodnienie nieszczelności granic na tyle rozgniewało prezydenta Białorusi, że za kratki trafiła grupa zdjęciowa ORT.

Oburzenie rosyjskich środków przekazu spowodowało reakcję ze strony prezydenta Jelcyna, który na tydzień przed spotkaniem z Łukaszenką publicznie obiecał, iż doprowadzi do zwolnienia zatrzymanych. - Jestem oburzony i chcę, aby prezydent Białorusi wytłumaczył się z tego - powiedział Jelcyn i zagroził nawet ponownym rozpatrzeniem niektórych punktów statutu i porozumienia o związku Rosji z Białorusią.

Nic takiego jednak się nie stało. Łukaszenka po raz kolejny potrafił przekonać Jelcyna, że jego postępowanie nie tylko jest zgodne z prawem, ale i słuszne. Dowodził, że ponieważ białoruskie władze pozbawiły już wcześniej Szeremieta akredytacji, to nie jest on pracownikiem ORT, a więc w więzieniu nie ma rosyjskich dziennikarzy. Jelcyn przyjął argumentację i oświadczył dziennikarzom, że aby zachować wzajemne przyjazne stosunki prezydenci nie będą się więcej zajmować tą sprawą. Tak więc - podkreślają „Izwiestia" - los i życie konkretnego człowieka zostały poświęcone dla abstrakcyjnych „przyjaznych stosunków".

A co czeka Pawła Szeremieta? Białoruskie służby ochrony porządku już rozpoczęły śledztwo i zamierzają oskarżyć dziennikarza o udział w przygotowaniach do zamachu na Łukaszenkę. Uprzednio próbowano go obwinić o szpiegostwo na rzecz Zachodu. Czeka go więc prawdopodobnie proces i wymierzenie sprawiedliwości przez białoruski sąd.

Operatora Dmitrija Zawadzkiego zwolniono z aresztu wcześniej, zmuszając go do napisania listu do Łukaszenki. Zawadzki, będąc już na wolności, stwierdził, że bynajmniej nie kajał się w tym liście, jak to podaje białoruska prasa.

Łukaszenka nie tylko nie lubi Szeremieta, którego wyjazd na granicę z Litwą nazwał „zaplanowaną prowokacją", ale także bardzo krytycznie ocenia rosyjski program telewizyjny. ORT nie pozostaje mu dłużna i skrupulatnie odnotowuje „przestrzeganie" swobód obywatelskich przez białoruskiego prezydenta. Łukaszenka zagroził nawet, że zakaże emisji tego programu na Białorusi bądź ograniczy go tylko do audycji rozrywkowych.

Delegacja z Pale spędziła noc w hotelu

Zamknięte drzwi

W hotelu „Bosna" w Banja Luce trwają negocjacje w sprawie uwolnienia delegacji przywódców serbskich z Pale „uwięzionych" przez policję lojalną wobec prezydenta Republiki Serbskiej pani Biljany Plavszić.

Gdy delegacja, której przewodniczy Momczilo Krajisznik, reprezentant Serbów bośniackich w trzyosobowym prezydium Bośni i Hercegowiny, chciała opuścić hotel, okazało się, że drzwi są zamknięte i że pilnuje ich liczna grupa policjantów. Przed godziną 11 odcięto do hotelu dopływ prądu, wody, przerwano łączność telefoniczną.

Delegacja z Pale spędziła w hotelu noc po nieudanej próbie zorganizowania w poniedziałek wieczorem w centrum Banja Luki wiecu politycznego przeciwników pani prezydent Plavszić. W skład delegacji wchodzi też premier Serbów bośniackich Gojko Klicković.

W czasie podjętych w hotelu negocjacji z udziałem zastępcy wysokiego przedstawiciela wspólnoty międzynarodowej amerykańskiego generała Jacquesa Kleina, przedstawiciel policji lojalnej wobec pani Plavszić oświadczył, że warunkiem odblokowania hotelu jest zdanie broni przez osoby towarzyszące przywódcom z Pale.

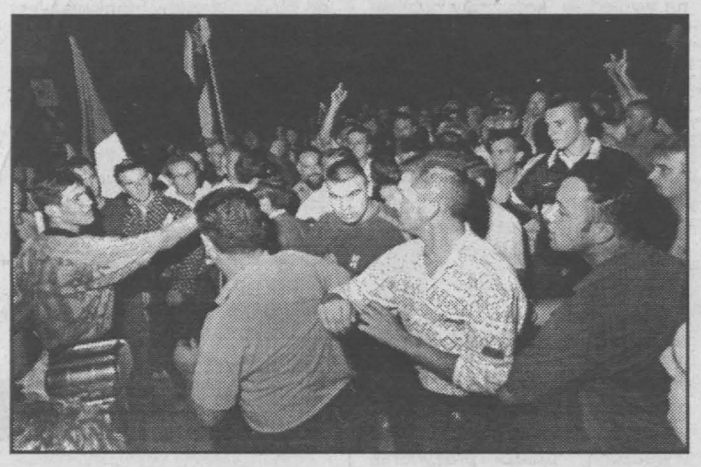

Fot. PAP/CAF-EPA

Zwolennicy pani prezydent Serbów bośniackich Biljany Plavszić podczas przepychanki ze zwolennikami nacjonalistów serbskich, Serbskiej Partii Demokratycznej, w czasie próby zorganizowania 8 września w Banja Luce zakazanej przez władze demonstracji przeciwko pani Plavszić.

Na konferencji prasowej w hotelowym hallu gen. Klein powiedział, że „przywódcy (z Pale) są chronieni immunitetem i mogą opuścić hotel ze swymi ochroniarzami". Jednak inne osoby im towarzyszące muszą zdać broń i dokumenty tożsamości, a w podróży do Pale będą eskortowani przez żołnierzy międzynarodowych sił stabilizacyjnych SFOR.

Klein powiedział, że w poniedziałek wieczorem pięciu funkcjonariuszy oddziałów specjalnych policji kontrolowanej przez władze z Pale, którzy przybyli do Banja Luki, by płoszyć społeczność miasta, postrzeliło policjanta lojalnego wobec pani prezydent Plavszić. Uzbrojone po zęby oddziały policji towarzyszą w podróżach przywódcom serbskim, skrajnym nacjonalistom z Pale.

Przejęta władza

Prezydent Federalnej Islamskiej Republiki Komorów Mohamed Taki Abdoulkarim poinformował wczoraj przez Radio „Moroni", że w następstwie powstania wszczętego przez separatystów z wyspy Anjouan przejmuje pełnię władzy w kraju. Zapowiedział też powołanie rządu jedności narodowej.

3 sierpnia wyspa Anjouan wypowiedziała posłuszeństwo rządowi Komorów, ogłaszając jednostronnie niepodległość. Separatyści oświadczyli, że chcą, by wyspa z powrotem należała do Francji.

Komory uzyskały niepodległość w 1975 roku. Separatyści zdecydowali się na proklamowanie niepodległości samej Anjouan wobec odmowy Francji przygarnięcia wyspy z powrotem.

Ósma wizyta dalajlamy we Włoszech

Prawdziwa autonomia

Nieoficjalną wizytę we Włoszech składa od poniedziałku przywódca duchowy Tybetańczyków - dalajlama Tenzi Gyatsho. W czasie pobytu w Bolzano, stolicy autonomicznego regionu Górnej Adygi (Południowego Tyrolu, zamieszkanego przez ludność niemiecką), dalajlama powiedział, że żąda dla Tybetu „prawdziwej autonomii, a nie niepodległości".

Dalajlama przybył do Górnej Adygi na zaproszenie premiera tej prowincji Luisa Durnwaldera, by zapoznać się z „organizacją autonomii". Wczoraj spotkał się z profesorami uniwersytetu w Bolzano i z biskupem Wilhelmem Eggerem.

Z okazji wizyty dalajlamy Demokratyczna Partia Lewicy wydała oświadczenie, w którym zapowiedziała podjęcie działań na forum międzynarodowym w celu doprowadzenia do ponownego nawiązania dialogu między rządem w Pekinie a dalajlamą.

Obecna wizyta dalajlamy we Włoszech jest jego ósmą wizytą w tym kraju. W roku 1994 jego podróż miała charakter oficjalny. Został przyjęty z honorami przez prezydenta Oscara Luigiego Scalfaro i premiera Silvio Berlusconiego. W czasie wizyty w maju roku 1996 dalajlama został przyjęty na audiencji przez papieża Jana Pawła II.

Już sprawny

Załoga stacji orbitalnej „Mir" wymieniła główny blok centralnego komputera stacji i zainstalowała nowe oprogramowanie. Jest to w praktyce nowy komputer, który zawiaduje wszystkimi systemami „Mira". Obecnie działają one normalnie - powiedział szef ośrodka kontroli lotów Władimir Sołowiow.

Zdaniem Sołowiowa, ostatnia awaria nie była groźna, bowiem stacja była w stanie zachować wymaganą pozycję wobec Słońca i utrzymana była nieprzerwana łączność z Ziemią.

Inaczej oceniają sytuację Amerykanie, którzy mają na stacji jednego astronautę - Michaela Foale'a. Ich zdaniem, coraz częstsze awarie świadczą o tym, że okres bezpiecznej eksploatacji „Mira" zbliża się ku końcowi.

Brał udział w eksterminacji Żydów

Zatajona służba

Ministerstwo sprawiedliwości USA wystąpiło do federalnego sądu okręgowego w Filadelfii z wnioskiem o pozbawienie amerykańskiego obywatelstwa 76-letniego mieszkańca tego miasta Fedira Kwoczaka, z pochodzenia Ukraińca. Jest on podejrzany o to, że w 1943 roku przez kilka miesięcy służył w ukraińskich formacjach SS, które uczestniczyły w eksterminacji Żydów podczas powstania w getcie warszawskim oraz w innych podobnych akcjach na terenie okupowanej Polski.

Kwoczak, który przybył do USA z Niemiec w 1949 r., powiedział urzędnikom imigracyjnym, że w okresie II wojny światowej pracował jako robotnik rolny w Polsce i Niemczech.

Wysokiej rangi urzędnik ministerstwa sprawiedliwości Eli Rosenbaum podkreślił, że Kwoczak nigdy nie otrzymałby obywatelstwa USA, gdyby ujawnił swą służbę w zbrodniczych formacjach SS.

Ministerstwo sprawiedliwości prowadzi już od 1979 r. akcję wykrywania i podejmowania kroków prawnych przeciwko byłym żołnierzom i funkcjonariuszom hitlerowskim, mieszkającym w USA. Dotychczas pozbawiono obywatelstwa USA ok. 60 takich osób, a 49 wydalono ze Stanów Zjednoczonych. Ponadto 124 osobom zabroniono wjazdu do USA.

W pobliżu tego miejsca sądzony był św. Paweł Apostoł

Rzymska policja

Izraelscy archeolodzy, prowadzący wykopaliska w Cezarei, która była siedzibą władz rzymskich, gdy Izrael był prowincją Cesarstwa Rzymskiego, odkryli pomieszczenia wykorzystywane prawdopodobnie przez rzymską tajną policję - poinformował we wtorek kierownik wykopalisk Yoseph Porath.

Jedno z odkrytych ostatnio pomieszczeń miało mozaikową podłogę z napisem „Adiviorb(us) Offici Custodiar", co tłumaczy się „Wszedłem do tego urzędu - będę bezpieczny".

Zdaniem archeologów, jest prawdopodobne, że w pobliżu tego miejsca sądzony był przez gubernatora rzymskiego św. Paweł Apostoł.

Wiadomo, że św. Paweł był sądzony w Cezarei. Nie było jednak znane dokładne miejsce, bowiem Cezarea jest rozległym miastem. - Obecnie - mówi Porath - znamy lokalizację obozu gubernatora i logiczne jest założenie, że sąd odbył się w tym obozie.

Wykopaliska wielkiego kompleksu rzymskiego, prowadzone na obszarze 15.000 m kw. w rejonie Cezarei, rozpoczęły się w 1974 r. Dotychczas odkryto zaledwie połowę tego kompleksu.

Fot. PAP/CAF-AP

Członkowie służb haitańskich oraz uczestniczący w akcji ratunkowej kanadyjski personel misji ONZ na Haiti podczas przewożenia na ląd wydobytych z morza ciał ofiar katastrofy promu pasażerskiego „Fierte Gonaivienne". Prom zatonął w poniedziałek 8 września kilkaset metrów od nabrzeża portu Manrouis na Haiti z 500 do 700 osobami na pokładzie. Uratowano jak dotąd około 60 pasażerów.

Skazany za kasety

Główny oskarżony w procesie przeciwko członkom siatki rozprowadzającej kasety pedofilskie został skazany na cztery lata więzienia, w tym rok z zawieszeniem, grzywnę w wysokości 60.000 franków i pięć lat pozbawienia praw obywatelskich, cywilnych i rodzinnych. Jean-Manuel Vuillaume, zatrzymany 10 lipca 1995 r., odbył już większą część kary więzienia i dzięki możliwości jej redukcji wkrótce zapewne opuści więzienie. Jeden z jego głównych współpracowników - Michel Calgnet, oraz Olivier Lechat, który powielał kasety, zostali skazani na kary więzienia z zawieszeniem i grzywny. Na kary więzienia z zawieszeniem i grzywny sąd skazał także 55 spośród licznych nabywców pedofilskich kaset.

Ordynatorowi Oddziału Ginekologicznego
Wojewódzkiego Specjalistycznego
Szpitala Położniczo-Ginekologicznego
w Kielcach

Dr n. med. Andrzejowi Witczakowi
zastępcy
lek. med. Krzysztofowi Maciejewskiemu
i lek anest. Małgorzacie Bonek,

a także pozostałemu Personelowi oddziału
serdeczne podziękowania za troskliwą opiekę podczas choroby

składa
Barbara Orlicz

mo/1030

Strony 3 i 4 przygotowano na podstawie materiałów PAP

Radomianin Roku jak manna

SMACZNA NIESPODZIANKA

Radomianinem Roku 1996 został Wiesław Wasilewski, rektor Politechniki Radomskiej. Laureata najwyższego wyróżnienia Wielkiej Kapituły zapytaliśmy o wrażenia, jakie towarzyszyły mu w chwili ogłaszania wyników plebiscytu.

- Przede wszystkim, ogromnie się cieszę z tak znacznego wyróżnienia. Radość jest tym większa, że udało mi się wygrać bardzo ważną walkę o zmianę statusu uczelni, o jej rozwój, o rozpoczęcie nowych inwestycji. Nie udałoby mi się tego osiągnąć, gdyby nie fakt, że radomianie postrzegają szkołę jako ważny element w życiu miasta. W dążeniu do zmiany statusu uczelni pomogło mi wielu ludzi, którzy - podobnie jak ja - wiedzą jak piękną mamy młodzież i chcieliby, aby była ona równie dobrze wykształcona.

*** Co nowego wniesie w pana życie tytuł Radomianina Roku?**

- Szczerze mówiąc, nie wiem. Naprawdę byłem ogromnie zaskoczony tym wyróżnieniem. Dotychczas na wszystkie tytuły i honory, które mnie spotykały, zapracowywałem sam, więc mogłem się ich spodziewać. Natomiast nagroda Wielkiej Kapituły spadła na mnie, jak manna z nieba. Nie wiem, jak ją skonsumuję, ale jak na razie jest ona smaczna.

*** Od chwili, gdy WSI przekształciło się w politechnikę, zwiększa się liczba chętnych do studiowania w Radomiu. Okazało się, wystarczy zmienić nazwę, aby uczelnia zyskała większą popularność?**

- To prawda. Gdy staraliśmy się o zmianę statusu, częstokroć pytano nas, co to za politechnika, w której jest tak duży wydział ekonomiczny. Tymczasem teraz prawie wszystkie politechniki otwierają kierunki ekonomiczne. Dlatego też cieszę się, że my zrobiliśmy to już 25 lat temu. Przykro mi tylko, że bardzo wielu ludziom musimy odmawiać przyjęcia, nawet tym, którzy chcą za studia zapłacić. Mam nadzieję, iż za rok wraz z ukończeniem pierwszego etapu budowy wydziału ekonomicznego, znikną problemy odmawiania przyjęć nowych studentów.

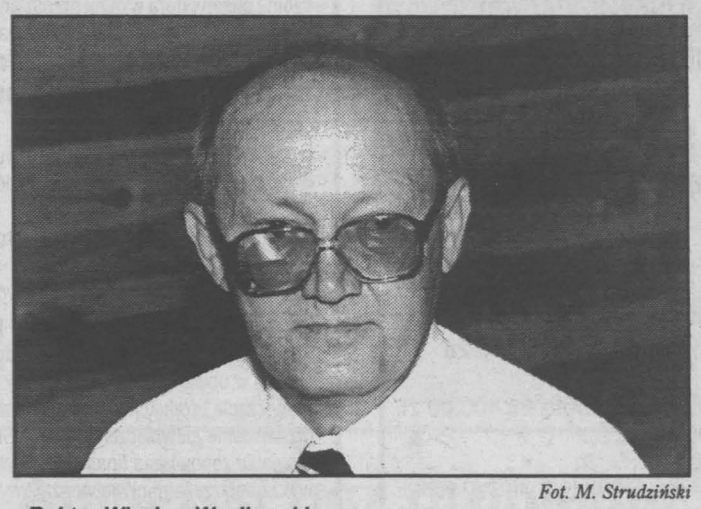

Fot. M. Strudziński

Rektor Wiesław Wasilewski.

*** Będzie zatem musiała zwiększyć się liczba wykładowców?**

- Tak, to jedna sprawa. Jednak problem studiów zaocznych polega na tym, aby ludzie nie migrowali do innych ośrodków, aby mogli studiować na miejscu. Jeżeli będziemy mieli bazę, łatwiej będzie nam zaprosić renomowanych wykładowców z Warszawy, Lublina, Łodzi. Wtedy też nasi studenci nie będą musieli jeździć na wykłady do innych miast.

*** Z roku na rok przybywa studentów spoza naszego województwa. Czy powstaną dla nich nowe akademiki?**

- Umownie „przejęliśmy" szkołę „Łączników" na Borkach. Obecnie przeprowadzamy remont budynku, a od października zamieszka tam około 180 studentów. Od tego roku akademickiego nasza baza mieszkań akademickich zwiększy się o jedną piątą.

*** Czego należy życzyć Radomianinowi Roku i rektorowi Politechniki Radomskiej w jednej osobie?**

- Zdrowia.

*** Życzę zatem zdrowia i dziękuje za rozmowę.**

Magdalena SULICH

Na kieleckim salonie

Wysyp VIP-ów

Nie zabraknie VIP-ów na rozpoczynającym się jutro V Międzynarodowym Salonie Przemysłu Obronnego, chociaż raczej nie zjawi się prezydent Aleksander Kwaśniewski.

- Prawdopodobnie uroczystość otworzy wicepremier Mirosław Pietrewicz - zapowiedział na wczorajszej konferencji wojewoda Zygmunt Szopa, zastrzegając jednak, że to informacja nieoficjalna. Pierwszego dnia targów zjawią się również - najprawdopodobniej - minister spraw wewnętrznych i administracji Leszek Miller, minister w Kancelarii Prezydenta Marek Siwiec oraz dygnitarze ze Sztabu Generalnego WP. Drugiego dnia ma przyjechać minister obrony narodowej Stanisław Dobrzański.

Wojewoda poinformował, że raczej nie należy się spodziewać w Kielcach prezydenta Aleksandra Kwaśniewskiego, który, obok wizyty na targach miał wziąć udział w sobotniej uroczystości nadania sztandaru Wojskowemu Centrum Szkolenia dla Potrzeb Sił Zbrojnych ONZ na Bukówce.

(ton)

Spada zużycie wody

Mniej marnotrawstwa, czy mniej mycia?

Statystyczny Polak mieszkający w mieście ograniczył w ubiegłym roku zużycie wody o 6,3 procent, natomiast mieszkaniec wsi zużył jej więcej o 0,5 procent. Najnowszy raport Głównego Urzędu Statystycznego potwierdza utrzymywanie się kilkuletniej tendencji spadkowej zużycia wody w Polsce. Mieszkańcy województwa kieleckiego zużywają jej obecnie o 15 procent mniej niż w 1993 r. Odwrotny proces zaobserwować można w przypadku cen. Co roku woda drożeje. Kolejnych podwyżek można się spodziewać w najbliższych miesiącach.

Według danych Urzędu Statystycznego w Kielcach mieszkaniec województwa kieleckiego zużył w ubiegłym roku przeciętnie 33,6 m sześc. wody, o 6 m sześc. mniej niż w 1993 r. - Ludzie racjonalniej korzystają z wody - wyjaśnia przyczyny tego spadku Jerzy Adamski, dyrektor „Wodociągów Kieleckich", zaopatrujących w wodę Kielce oraz gminy Zagnańsk, Masłów i Sitkówkę.

Oszczędne wodomierze

Zdaniem Weroniki Bronowickiej, kierownika działu ekonomicznego skarżyskiej spółki „Wodociągi i Kanalizacja", oszczędniejsze gospodarowanie wodą jest efektem instalowania w domach wodomierzy. W większych miastach liczniki wody są zakładane przez spółdzielnie mieszkaniowe. Mieszkańcy miasteczek i wsi robią to na własną rękę.

Zużycie wody najbardziej ograniczył przemysł. Wysokie opłaty za wodę w poważny sposób podnoszą koszty produkcji, toteż w fabrykach zaczęto ją oszczędzać. Poza tym w naszym regionie upadło wiele zakładów przemysłu ciężkiego, pochłaniających największe ilości wody. Najbardziej widoczne jest to w rejonie starachowickim, gdzie w ciągu ostatnich 5 lat zużycie wody spadło aż o ponad 30 procent. - Mamy nadzieję, że sytuacja zmieni się, gdy powstanie specjalna strefa ekonomiczna - mówi Antoni Herc, dyrektor Międzygminnego Związku Wodociągów i Kanalizacji w Starachowicach.

Na wsi zależy od pogody

Na terenach wiejskich duży wpływ na zużycie wody ma pogoda. - Im są większe opady, tym rolnicy czerpią mniej wody - wyjaśnia Elżbieta Abram, prezes Związku Międzygminnego „Ponidzie", dostarczającego wodę do 10 wiejskich gmin. W czasie suszy więcej wody potrzebują zwierzęta hodowlane. Trzeba także podlewać niektóre uprawy. Ostatnie lata były suche (z wyjątkiem tegorocznego) i dlatego zużycie wody na wsi minimalnie rosło.

Zdaniem dyrektora Adamskiego, zmniejszyło się marnotrawstwo wody, bo urządzenia wodociągowe i kanalizacyjne są lepszej jakości. Znacznie mniejsze są przecieki wodne z rur, kranów i spłuczek. Nieszczelność tych urządzeń jest przyczyną wielkich strat. - Jeśli w ciągu 10 sekund z kranu będzie kapać 7 kropli wody, to w ciągu doby wycieknie aż 12 litrów - mówi prezes Elżbieta Abram.

Podwyżki

Główną motywacją do oszczędzania wody są podwyżki cen. W tym roku woda w Kielcach zdrożała prawie o 40 procent. Indywidualne gospodarstwa płacą 50 groszy za 1 m sześc., instytucje - 80 gr, przemysł - 1,40 gr. - Kielce mają jednak ciągle najtańszą wodę w Polsce - mówi dyrektor Adamski.

W Skarżysku indywidualni odbiorcy płacą 80 gr za m sześc., dwukrotnie więcej niż rok wcześniej. W Starachowicach woda zdrożała o 25 procent. Teraz gospodarstwa domowe płacą po 70 gr za m sześc. Bardzo zróżnicowana jest cena wody w gminach zrzeszonych w związku „Ponidzie". W każdej jest inna cena - od 99 gr do 1,95 zł za m sześc. Posiadacze wodomierzy płacą o 10 procent mniej niż pozostali klienci „Ponidzia".

Z wyjątkiem Skarżyska należy się spodziewać kolejnych podwyżek już w najbliższych miesiącach. Najwcześniej, bo już od października, wzrosną ceny w Starachowicach. Szefowie firm wodociągowych nie chcą mówić, jaka będzie skala podwyżek. Uzależniają ją od wzrostu kosztów, czyli podatków, opłat za pobór wody z ziemi, cen benzyny. Ceny proponowane przez firmy wodociągowe muszą być zatwierdzone przez samorządy. Przedstawiciele władz gminnych bardzo uważnie analizują, czy skala podwyżek jest uzasadniona. Nadzór samorządów jest konieczny, ponieważ firmy wodociągowe są na swoim terenie monopolistami. Większość z nich to spółki prywatne, które powstały na bazie przedsiębiorstw komunalnych.

Większa sieć

Według danych Urzędu Statystycznego w Kielcach poprawia się infrastruktura wodociągowa województwa kieleckiego. Wodociągowa sieć rozdzielcza miała w ubiegłym roku 5360 km długości i była prawie o 2 tys. dłuższa niż w 1993 r. Sieć wodna istnieje we wszystkich 22 miastach, natomiast sieci kanalizacyjnej nie ma w Działoszycach, Skalbmierzu i Wąchocku. Gmin wiejskich jest 76. Kanalizacji nie posiada 36 gmin, zaś wodociągu pozbawione są jedynie Bejsce.

Pod koniec grudnia ubiegłego roku wodę bieżącą miało w miastach 93 procent mieszkań, a ustępy i łazienki - 87 procent. Z wodociągów korzystało 92 procent mieszkańców, zaś z kanalizacji - 84 procent. Wodę bieżącą mają niemal wszyscy obywatele Chęcin i Pińczowa, a z drugiej strony tylko połowa mieszkańców Kazimierzy Wielkiej i Małogoszcza oraz zaledwie 13 procent sędziszowian. Statystyczny mieszczanin zużył w ciągu roku 55 metrów sześciennych wody. Najbardziej szastają wodą kielczanie i sędziszowianie - po 65 m sześc. na osobę. Najoszczędniejsi są mieszkańcy Wąchocka, gdzie 1 osoba zużywa średnio 13 m sześc.

Na terenach wiejskich wodociągi docierają do 57 procent mieszkań. Łazienki ma ok. 45 procent mieszkań. Przeciętnie we wsiach Kielecczyzny zużywa się rocznie 13,7 m sześć. wody na osobę. Największy pobór jest w gminie Sitkówka-Nowiny - ponad 46 m sześc. na osobę oraz Kunowie - prawie 43 m sześc. Zaledwie 0,3 m sześc. zużywa statystyczny mieszkaniec gminy Smyków. Około 2 m sześc. wody na osobę przypada w gminach Słupia Konecka, Słupia Jędrzejowska, Michałów, Kazimierza Wielka i Działoszyce.

Andrzej MOLASY

Niemieckie restrykcje wobec polskich firm budowlanych

ZAGROŻONY RYNEK

Polskim firmom budowlanym prowadzącym budowy w Niemczech grozi utrata tego rynku. Strona niemiecka zawiesiła przestrzeganie umowy, regulującej ich status w RFN. Polscy przedsiębiorcy z dużym niepokojem oczekują na wyniki rozmów polsko-niemieckich, które toczą się na szczeblu rządowym.

Coraz bliżej daty 1 października, kiedy zaczyna się nowy rok obliczeniowy w budownictwie, tymczasem nadal nie wiadomo, na jakich warunkach będą rozdzielane limity zatrudnienia w Niemczech. Wypchnięcie z rynku niemieckiego grozi Polsce utratą 2 mld marek.

Rozstrzygnięcia, jakie zapadną są bardzo ważne dla naszego regionu. Firmy budowlane z Kielecczyzny stanowią liczną grupę wśród polskich przedsiębiorstw prowadzących budowy w Niemczech. Od wielu lat budują tam tak duże przedsiębiorstwa jak: „Mitex", KPBP „Bick", „Exbud", „Drogowiec", „Most-Bud", Kieleckie Przedsiębiorstwo Budownictwa Miejskiego oraz ostrowiecki Kombinat Budowlany. Na tym rynku obecne są także mniejsze firmy.

Firmy z naszego regionu zatrudniają na kontraktach w Niemczech kilkuset pracowników. Teraz grozi im utrata pracy. Wskutek tego w naszym regionie może wzrosnąć bezrobocie.

O co chodzi Niemcom

Zasady działalności polskich firm w RFN reguluje międzyrządowa umowa z 1990 r. Przewiduje ona, że nasze przedsiębiorstwa mogą budować jako podwykonawcy niemieckich firm budowlanych. Rząd RFN ustala co roku limit zatrudnienia w okresie obliczeniowym, trwającym od 1 października do 30 września. Jego wysokość zależy od stopy bezrobocia w Niemczech. Tegoroczny limit wynosi prawie 20 tysięcy osób.

W tym roku strona niemiecka mnoży restrykcje wobec polskich firm. Na budowach są przeprowadzane częste kontrole. Powołując się na przepisy Unii Europejskiej, władze niemieckie zażądały także podwyższenia godzinowych stawek płacowych brutto polskich robotników do 17 marek w starych i 15,6 marki w nowych landach.

Kulminacją restrykcji wobec polskich a także węgierskich i czeskich przedsiębiorstw budowlanych była decyzja o zaprzestaniu rejestracji nowych kontraktów, ogłoszona 19 lipca jednostronnie i bez uprzedzenia przez rząd niemiecki.

Co grozi polskim firmom

- Gdyby polskie firmy musiały wrócić do kraju, poniosłyby duże straty - mówi Emilian Baran, dyrektor Biura Eksportu „Mitexu". - Musiałyby zostawić lub sprzedać za grosze posiadany majątek.

Korporacja „Mitex" składa się z trzech firm, zatrudniających w kraju 1400 pracowników. W dwóch oddziałach firm „Mitex-Bud" i „Mitex-War" w Niemczech pracuje ponad 100 osób. „Mitex" należy do grupy dużych polskich firm, które mają długofalową strategię działalności na rynku niemieckim. Posiadają one w Niemczech stałe oddziały i wyselekcjonowaną kadrę pracowników. Dzięki wysokiej jakości świadczonych usług, wyrobiły one sobie w Niemczech dobrą markę.

Niestety, standardów jakościowych nie przestrzega wiele polskich, małych firm. Jakość wykonawstwa ich prac jest zła. Często nie płacą podatków i nie dotrzymują terminów. To do nich odnoszą się zarzuty ministra budownictwa RFN Klausa Toepfera, że na budowach zatrudniani są nielegalni pracownicy.

Zdaniem Emiliana Barana, nie zdaje egzaminu uznaniowy system rozdziału limitów zatrudnienia, stosowany przez Ministerstwo Gospodarki: - Każda polska firma, bez względu na jej potencjał produkcyjny w kraju, może uzyskać limit na zatrudnienie pracowników za granicą. Nie zgadzam się z tym. Uważam, że powinien obowiązywać system podobny do stosowanego w Niemczech, gdzie firmy zatrudniająca więcej pracowników w kraju mają prawo przyjąć do pracy większą liczbę cudzoziemców.

Jeśli polskie firmy odejdą z RFN, to praktycznie utracą możliwość odzyskania tzw. kwot gwarancyjnych. Stanowią one 5 procent kosztów każdego kontraktu i sięgają setek tysięcy marek. Jednak już w tej chwili polskim przedsiębiorstwom, niepewnym jutra w Niemczech, bardziej niż kiedykolwiek zagraża, że ich kontrahenci nie będą w terminie płacić za wykonane roboty.

Powtórka sprzed czterech lat

Podobne perturbacje w rozdziale kontyngentu zatrudnienia miały miejsce w 1993 r., gdy odbywały się w Polsce wybory parlamentarne. Wtedy też strona niemiecka zawiesiła stosowanie umowy z 1990 r. Limity zaczęto rozdzielać dopiero pod koniec października. W rezultacie polskie firmy wykorzystały zaledwie 58 procent przyznanego kontyngentu. W tym roku może być podobnie.

Tymczasem niektóre firmy polskie podpisały już wstępne umowy. Jeśli wycofają się z nich, to będą musiały płacić kary umowne. Natomiast jeśli zdecydują się je realizować, to mogą nie dotrzymać terminu ich ukończenia. I wtedy też będą płacić kary.

Rozstrzygną rozmowy

Polskie firmy na pewno będą jeszcze budować w RFN, gdyż umowa z 1990 r. nie została wypowiedziana. Ze względu na klauzulę o sześciomiesięcznym terminie wypowiedzenia, strona niemiecka musi ją respektować przynajmniej do końca przyszłego roku.

Rząd polski, niestety, zbyt późno zauważył problemy polskich firm w RFN. Początkowo zlekceważono sprawę. Miesiąc temu minister gospodarki Wiesław Kaczmarek oświadczył, że nie pomoże polskim firmom, ponieważ nie wykorzystują limitów zatrudnienia, przyznanych przez Niemców. Ostatnio minister zmienił jednak zdanie i zagroził, że jeśli rząd niemiecki rozpocznie procedurę wypowiadania umowy, to strona polska zastosuje restrykcje wobec niemieckich firm budowlanych.

Minister ujawnił też szczegóły rozmów polsko-niemieckich w sprawie realizacji umowy: - Niemcy przedstawili nam dwa możliwe rozwiązania: z obecnych 19,5 tys. pracowników chcieliby nam zaproponować w roku przyszłym zatrudnienie połowy lub wypowiedzenie umowy. Rozmowy zostały zawieszone w celu przeanalizowania tych wariantów przez stronę polską. W tej sytuacji nie zamierzam wyrazić zgody na redukcję kontyngentu. Zechcemy przedstawić własną propozycję.

Prawdopodobnie w przyszłym tygodniu polskie Ministerstwo Gospodarki zajmie oficjalne stanowisko w tej sprawie.

Andrzej MOLASY

Wyższa Szkoła Dziennikarstwa
im. Melchiora Wańkowicza w Warszawie
Instytut Dziennikarstwa w Kielcach
prowadzi zapisy

na I rok studiów dziennych i zaocznych na kierunkach: dziennikarstwo, dyplomacja i stosunki międzynarodowe, administracja publiczna i gospodarcza.

Zajęcia odbywają się w Kielcach i ewentualnie w Radomiu (dla studentów z tego rejonu). Nauka trwa 3 lata i kończy się licencjatem z możliwością uzupełnienia studiów magisterskich.

Zapisy w Kielcach (Dom Rzemiosła, III p., pokój 314, ul. Warszawska 34, tel. (041) 344-80-97 lub centrala (041) 344-11-41, w godz. 12-17 i w Radomiu, ul. Żeromskiego 94, II p., pokój 50, tel. centrali (048) 362-75-37, w godz. 9-12.

Liczba miejsc ograniczona. Decyduje kolejność zgłoszeń. Nie ma egzaminu wstępnego.

45/m

EUROCAR
KIELCE Sp. z o.o. dealer FIAT

poleca do wszystkich typów samochodów marki FIAT:

- oryginalne części zamienne
- akcesoria
- przy zakupie upusty i rabaty
- liczne upominki i niespodzianki
- miła i fachowa obsługa

Sklepy motoryzacyjne: EUROCAR KIELCE Sp. z o.o.
Kielce, ul. 1 Maja 191, tel. 345-36-91
Kielce, ul. Czarnowska 22 (przy Salonie), tel. 345-56-71

Zapraszamy już od godz. 9.00

Komornik Sądu Rejonowego w Tarnobrzegu rewiru II

zawiadamia, że w dniu 1997.10.17 o godz. 10 w Sądzie Rejonowym - w Tarnobrzegu przy ul. Sienkiewicza 27, sala nr 115 /I piętro/

odbędzie się pierwsza licytacja nieruchomości - własnościowego spółdzielczego prawa do lokalu mieszkalnego składającego się z:

trzech izb - 2 pokoi i kuchni o pow. użytkowej 35, 50 m² położonego 39-400 Tarnobrzeg, ul. Prusa 5/28, mającej urządzoną księgę wieczystą nr KW 40. 651 w: Sąd Rejonowy w Tarnobrzegu VI Wydział Ksiąg Wieczystych stanowiącej własność:

Prajs Jerzy 39-400 Tarnobrzeg, ul. Prusa 5/28,
Prajs Urszula 39-400 Tarnobrzeg, ul. Prusa 5/28

Nieruchomość oszacowana została na kwotę 28.400,00 zł. cena wywoławcza wynosi 21.300, 00 zł.

Przystępujący do przetargu zobowiązany jest złożyć rękojmię w wysokości 2.840,00 zł w gotówce lub książeczce oszczędnościowej w biurze Komornika lub na konto Komornika w PEKAO SA O/Tarnobrzeg Nr 12401893 - 307558-2700.

Nieruchomość można oglądać w ciągu ostatnich dwóch tygodni przed licytacją w dni powszednie od godz. 8 do 15, akta zaś postepowania egzekucyjnego można oglądać w Sądzie Rejonowym w Tarnobrzegu przy ul. Sienkiewicza 27 w sekretariacie Wydziału Cywilnego.

Komornik zastrzega sobie prawo unieważnienia licytacji bez podania przyczyn.

kk/2321

Zaproszenie do przetargu Regionalna Dyrekcja Lasów Państwowych w Radomiu

informuje, że w dniu 25 września 1997 roku o godzinie 10 w sali nr 82 II p. w budynku Urzędu

odbędzie się przetarg na wykonanie siedmiu dostrzegalni przeciwpożarowych.
Wymagania techniczne dla dostrzegalni ppoż.:

- wysokość wieży 34 - 35 m wraz z kabiną obserwatora
- konstrukacja stalowa ocynkowana lub zamiennie malowana
- drabiny muszą być umieszczone wewnątrz konstrukcji i oparte na minimum trzech podestach spoczynkowych
- wejście na pierwszy podest musi być zamykane osobną klapę włazową
- kabina obserwatora w pełni przeszklona o powierzchni 6 m² z płyt posiadających warstwę izolacyjną, malowana w kolorze białym
- kabina obserwatora wyposażona w stolik pod kątomierz

Cena za jedną wieżę ppoż. musi uwzględnić następujące elementy:

- rozliczenie kontraktu dotyczy siedmiu dostrzegalni ppoż.
- wykonawca wież musi przeprowadzić badania geologiczne w cenie dostrzegalni,
- dla jednej lokalizacji konieczne jest rozebranie istniejącej starej dostrzegalni drewnianej
- cena za jedną dostrzegalnię musi być określona na dzień 31.05. 1998 r.

Warunkiem przystąpienia do przetargu jest:

- przyjęcie zlecenia na postawienie 7 dostrzegalni spełniających wyżej wymienione w obwarowania
- rozpoczęcie produkcji elementów stalowych w okresie zimowym
- przedłożenie zaświadczeń z Urzędu Skarbowego i ZUS informujących uregulowanie zobowiązań finansowych wobec wyżej wymienionych instytucji
- wykaz dostrzegalni przeciwpożarowych wykonanych lub wykonywanych na terenie kraju

Oferty należy złożyć najdalej w dniu 25.09. 1997 roku do godziny 10 na ręce przewodniczącego komisji przetargowej lub przesłać pocztą w terminie umożliwiającym ich wykorzystanie.

Kopery muszą być trwale oznakowane pieczęciami w miejscach sklejeń lub zalakowane. W przypadku niespełnienia wyżej wymienionych wymogów oferta zostanie odrzucona. Otwarcie publiczne ofert odbędzie się w dniu 25 września 1997 roku w budynku RDLP Radom przy ul. 25 Czerwca 68, sala 82 II p.

Do oferty należy dołączyć rysunek techniczny całej dostrzegalni wraz z fundamentem oraz rysunek ogólny kabiny obserwatora z podanymi procentami tzw. pól martwych. Regionalna Dyrekcja Lasów Państwowych w Radomiu zastrzega sobie prawo unieważnienia niniejszego przetargu w całości lub jego części bez podania przyczyn.

kk/2315

BANK, KTÓRY DAŁ KLIENTOM NAJWIĘCEJ !

NAGRODY

178 samochodów
24 mieszkania
1000 sztabek złota
161 wyjazdów turystycznych
500 rowerów
213 magnetowidów i telewizorów
cdn ...

INVEST BANK S.A.

wystarczy 1000 zł lub równowartość 100 USD albo 200 DEM

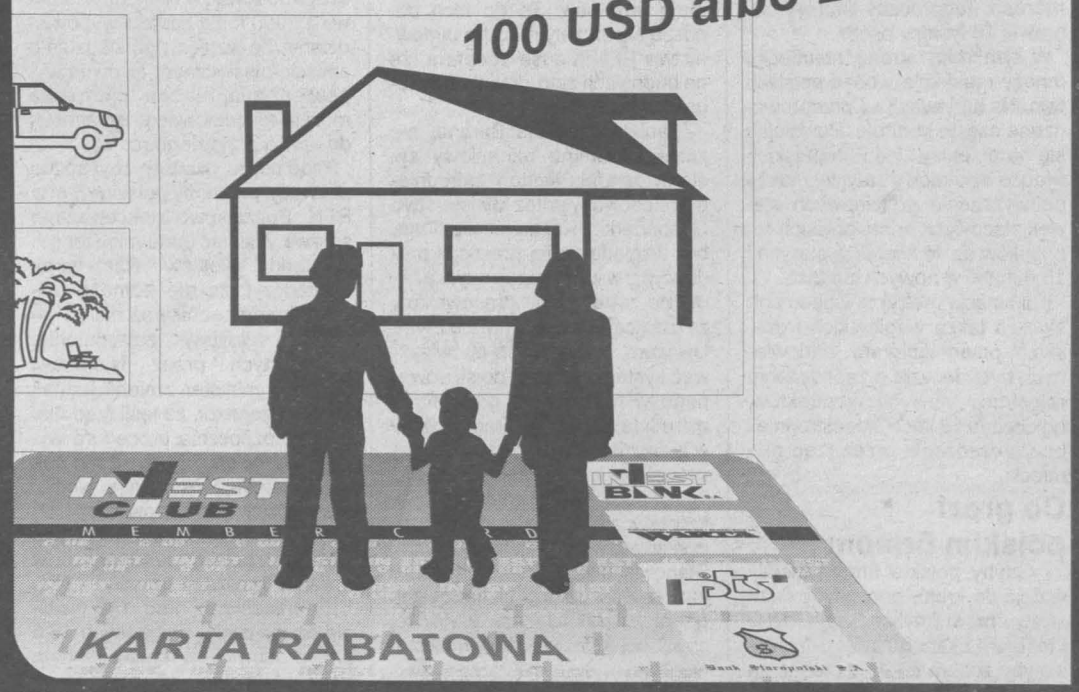

LOKATY WYŁĄCZNIE WYSOKO OPROCENTOWANE

Lokata Multiprofit - NOWOŚĆ OD 18 IX 1997 r.
imienna lub na okaziciela na 6 i 12 miesięcy, z możliwością pobierania odsetek lub specjalnym, dodatkowym kuponem premiowym oraz kwartalną kapitalizacją, efektywne oprocentowanie do **22,1% rocznie**

Lokata progresywna
oprocentowanie ustalone w dniu założenia lokaty na rosnącą wraz z upływem czasu jej trwania stopę i możliwością wycofania lokaty w dowolnym czasie bez zmniejszenia odsetek, oprocentowanie do **21% rocznie**

Lokaty najwyższego oprocentowania
zakładane i odnawiane lokaty o wartości min. 5 000 zł oraz nowe nie mniejsze niż 1 000 zł, będące uzupełnieniem łącznego wkładu klienta w banku do co najmniej 5 000 zł, efektywne oprocentowanie do **22,7% rocznie**

Zakładając lokatę możesz stać się członkiem INVEST-CLUBU !

INVEST BANK S.A.

Bogate dziś - pewne jutro !

2296/kk

ZAPRASZAMY DO NASZYCH PLACÓWEK:

Kielce, ul. Piotrkowska 12, tel. 368-23-71; **Ostrowiec Św.**, os. Słoneczne 41, tel. 631-122; **Radom**, ul. Kilińskiego 15/17, tel. 362-85-15

Prawo dla każdego NOWOŚCI PORADY

Kompleksy promocyjne

Począwszy od 5 września br. w celu zrównoważenia i stabilizacji gospodarki leśnej będzie możliwe tworzenie leśnych kompleksów promocyjnych. W ich skład wejdą przede wszystkim lasy znajdujące się pod zarządem Lasów Państwowych.

Na wniosek prywatnych właścicieli, również ich obszary leśne mogą wejść w skład tych kompleksów. Na mocy znowelizowanej ustawy o lasach właściciele lasów zobowiązani są do ocechowania pozyskiwanego drewna. Drewno pozyskane w lasach nie stanowiących własności skarbu państwa cechuje kierownik urzędu rejonowego, który wystawia właścicielowi lasu dokument stwierdzający legalność pozyskiwania drewna.

Cechowaniu podlegą drewno mające w grubszym końcu więcej niż 7 cm. Od 1 stycznia 1998 r. zmianie ulegnie wartość, według której liczony będzie podatek leśny. Obecnie podatek ten liczy się na podstawie wartości 200 m sześciennych drewna tartacznego iglastego. Od początku 1998 r. będzie to wartość drewna tartacznego. Nowe przypisy umożliwiają radzie gminy wyrażenie opinii o uznaniu obszaru leśnego za ochronny. Szczegółowo uregulowano wymogi dla planów urządzenia lasu. Ustalone zostały nowe zasady obrotu własnością, np. niektórych nieruchomości Lasów Państwowych. Obszernie w nowelizacji ustawy o lasach potraktowana została sprawa statutu Straży Leśnej. Ponadto zmodyfikowano przepisy dotyczące wstępu do lasu. Inwalidzi będą mogli obecnie wjeżdżać do lasów samochodami przystosowanymi do ich indywidualnych potrzeb.

/INFOR/

Parking dla żon

Parking tylko dla żon? *Fot. PAP/CAF*

PWN poleca

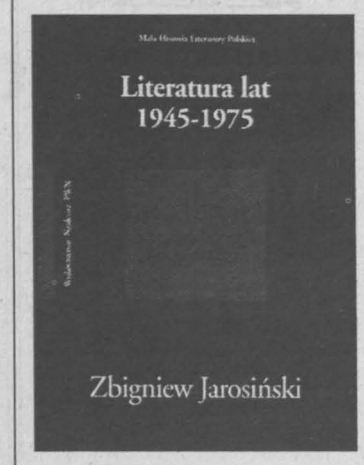

„Literatura lat 1945-1975" jest zwięzłym opracowaniem dotyczącym rozwoju powojennej literatury polskiej w kraju i na emigracji. Omówiono przemiany literatury tych lat pod wpływem procesów politycznych i społecznych, zaproponowano też periodyzację okresu. Autor, kreśląc sylwetki pisarzy, poetów, dramaturgów, opisuje m.in. socrealizm jako zjawisko polityczno-literackie, twórczość pokolenia nowej fali z wyróżnieniem nurtów literatury wojennej, łagrowej, socrealistycznej, historycznej, chłopskiej oraz rozrachunkowej w prozie, poezji i dramacie. Osobny fragment pracy został poświęcony krytyce literackiej. **/MATE/**

Angielski bez problemu

Czytaj w „Echu Dnia", słuchaj w Radiu „Kielce" o 14.55 i 19.50.

Do you like weddings?

Czy lubię wesela? Chyba bardziej niż inne uroczystości. Dlaczego pytasz?

Couse I love to be on weddings! White dress of the bride and handsome bridegroom, both in love...

Nie wzruszaj się tak bardzo. Biała suknia panny młodej i przystojny pan młody to normalny widok na weselu. Nie wiem, czym tak bardzo się wzruszasz.

I'm not moved.

Właśnie że się wzruszasz.

To know somebody from one or the other side of those families is great thing also.

Najpiękniejsze jest to, że zawsze można poznać kogoś fajnego z rodziny jednej albo drugiej strony? O, tak, nigdy nie wiedziałem, że moja dziewczyna okaże się kuzynką mojego przyjaciela.

You meet your girlfriend on wedding? Isn't that romantic?

Co ty masz dzisiaj taki romantyczny nastrój?

Romantic mood?

Tak, romantyczny nastrój.

I have that mood because I have been passing the wedding people today.

Mijałaś ludzi idących na wesele? To tłumaczy wszystko.

Zabawa ze sponsorami

Country przy piwie

Grupa „Country Road" podbiła serca publiczności V Jubileuszowego Festiwalu Country o Złoty Colt Prezydenta Kielc. Wiceprezydent Leszek Andrasik wręczając główną nagrodę Krzysztofowi Wrońskiemu i Krzysztofowi Wałeckiemu stwierdził, że tym razem jury było jednomyślne. Imprezie patronowały redakcje „Echa Dnia", Radia „Fama", Telewizji Kablowej Kielce.

Przypomnijmy, że duet Krzysztofów pochodzi z Warszawy. Grupa zadebiutowała w 1994 roku, a fani muzyki country zapamiętali przede wszystkim jej udane występy podczas Międzynarodowego Festiwalu Country w Mrągowie. Kielczanie oklaskiwali przede wszystkim ostre brzmienie gitar i charakterystyczny image sympatyków harleyowców.

Za wspaniałą zabawę podczas festiwalu wypada podziękować również sponsorom: Przedsiębiorstwu Przemysłu Chłodniczego w Kielcach, Hurtowni Hydraulicznej „Jamar", firmom „Invest-Mot", „Zeto", SHL, Krytej Pływalni „Perła", Kieleckiej Fabryce Pomp Białogon, OSM „Włoszczowa", Ośrodkowi Jazdy Konnej i Hipoterapii „Maag", WZW „Lambda-Pi" w Borkowie, Kieleckim Zakładom Mięsnym, MPO, Gospodarstwu Rolnemu „Agropole" i Przedsiębiorstwu Wielobranżowemu „Tradex", Oficynie Poligraficznej „Apla".

Uczestnicy festiwalu bawili się świetnie przy doskonałym piwie. Złoty napój zaoferowało fanom country aż sześć browarów: „Warka", „Tyskie", „Belgia", „Żywiec", „Jabłonowo-Mifex" i „Leżajsk". Zarówno piwo jak i muzyka były wyśmienite.

(MPB)

Piorun na polu

Trzy osoby poniosły przedwczoraj śmierć od pioruna przy grze w golfa w japońskim mieście Sakuragwa. Dwóch innych graczy zostało poparzonych, ich leczenie potrwa trzy tygodnie - podała policja prefektury Ibaraki na północ od Tokio. Śmiertelne ofiary to dwóch nauczycieli i dziewczynka.

Według informacji dwóch poparzonych, grupa szukała schronienia pod palmą, gdy uderzył w nią piorun. Ofiary zabrał mikrobus, który wyjechał z budynku klubowego po graczy, zaskoczonych ulewą na polu golfowym.

HOROSKOP

KOZIOROŻEC. Warto wziąć sobie do serca praktyczne rady przyjaciół. Sprowadzą Cię z obłoków na ziemię.

WODNIK. Nie obawiaj się kłopotów wynikających z dodatkowych zajęć. W perspektywie przecież same korzyści.

RYBY. Jeszcze odrobina niepowodzeń, jeszcze trochę niepokoju, ale też widoczne już oznaki poprawy.

BARAN. Ważne dla Ciebie sprawy zaczną się teraz toczyć w szybkim tempie. Obyś tylko nie stracił głowy.

BYK. Cieszy Cię myśl o weekendzie połączonym z odpoczynkiem. Przygotuj się do tego. Do spotkań też.

BLIŹNIĘTA. Tak to już jest, że od czasu do czasu trzeba podmuchać w ognisko domowe, by była zgoda i harmonia.

RAK. Obok własnych obowiązków dojdą dziś i cudze. Nie zmartwi Cię to, bo potrzebujesz pieniędzy.

LEW. Przestałeś wierzyć w ludzką życzliwość. Tylko czy przypadkiem nie masz zbyt dużych wymagań?

PANNA. Wokół Ciebie krąży Amor, choć jeszcze Cię swoją strzałą nie ugodził. To tylko kwestia czasu.

WAGA. Nie fruwaj z kwiatka na kwiatek, to potem nie będziesz się dziwił, że wszystko kończy się nie tak.

SKORPION. Tyle razy już Cię oszukano, a Ty nadal jesteś łatwowierny. Nie daj się znów nabrać.

STRZELEC. Nie czekaj na zaproszenie, lecz sam wyjdź z inicjatywą. Inaczej zostaniesz na lodzie.

Krzyżówka nr 209

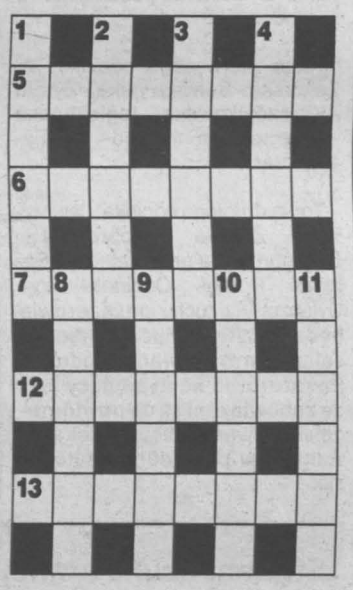

POZIOMO: 5/ zmienia kolegę na warcie, 6/ mąż Penelopy, 7/ **ROZWIĄZANIE KRZYŻÓWKI** - imię, 12/ kocha swoją ojczyznę, 13/ kukiełkowy.

PIONOWO: 1/ podstawowa lub średnia, 2/ zawody sportowe, 3/ studencki dzienniczek, 4/ przestarzale o żołnierzu piechoty, 8/ zwykły lub dziesiętny, 9/ przepływa przez Żelazową Wolę, 10/ jeden z głównych kierunków myśli chińskiej, 11/ bona, opiekunka.

/M.Ch./

Rozwiązanie krzyżówki /wyraz 7 poziomo/ prosimy przesyłać pod adresem redakcji **„ED"** wyłącznie na kartach pocztowych w terminie 7 dni od daty numeru. Pomiędzy prawidłowe odpowiedzi rozlosujemy nagrodę książkową. Na karcie z rozwiązaniem należy dopisać: „Krzyżówka nr 209".

WIELKA ZABAWA

14 WRZEŚNIA
od 15⁰⁰ do 19⁰⁰

KONKURSY !!!
◆ NA NAJWIĘKSZE WARZYWO
◆ NA NAJDZIWNIEJSZE WARZYWO
- PRZYNIEŚ GO ZE SOBĄ ...
- ZGŁOŚ JEGO UDZIAŁ W KONKURSIE
A BYĆ MOŻE ...
TO TY BĘDZIESZ
ZWYCIĘZCĄ !!!

Świętokrzyskie Dni Rolnictwa w ramach obchodów Święta Kielc '97
na terenie Kieleckiej Giełdy Rolnej S.A. ul. Magazynowa 4 (przy Zagnańskiej)

PROGRAM OBEJMUJE:

- Kiermasz owocowo-warzywny od godz 12:00,
- Uroczyste otwarcie Kieleckiej Giełdy Rolnej S.A. (wmurowanie kamienia węgielnego pod nowe pawilony handlowe),
- Świętokrzyski Obrzęd Dożynkowy,
- Prezentacja Gmin Regionu Kieleckiego,
- Festyn Ludowy - część artystyczna,
- Wystawa sprzętu rolniczego,
- Prezentacja firm.

WYSTĄPIĄ:
BAYER FULL
REDOX

SPONSORZY:
Agroma Kielce • Browar Warka • Coca Cola • Zakłady Mięsne w Kielcach • Lambda-Pi sp. z o.o. WZW Borków • Bank Spółdzielczy w Kielcach • WSP Społem w Kielcach • Agros Pińczów • Gomex s.c. • RSP Dyminy • OSM Włoszczowa • OSM Końskie • ZUW Wiatrak • Miwex sp. z o.o. • Idaks S.A. • Aluco

Patronat Honorowy: Wojewoda Kielecki.
Media Patronat: Echo Dnia, Słowo Ludu, 101.4 MHz 71.15 RK Polskie Radio Kielce S.A.
Producent: AMM art marketing media

326/97

„Koniecznie umówcie mnie z tą kobietą!"

Nie do załatwienia

„Telefon interwencyjny" działa od początku istnienia „Echa Dnia", czyli od prawie 26 lat. Często dowiadujemy się, że za jego pośrednictwem pomogliśmy naszym czytelnikom, zdarzają się jednak skargi, na które nic nie możemy poradzić.

Pani X. z ul. Żeromskiego często dzwoni do naszej redakcji. Najpierw kłopoty sprawiał jej pies - wilczur sąsiada, który biegał bez kagańca i załatwiał się gdzie popadnie. Sąsiada mobilizowaliśmy do pilnowania ulubieńca, lecz nie chciał się do takiej prośby zastosować. Pani X. dzwoni zatem do nas za każdym razem, gdy pan ten wychodzi ze zwierzakiem na spacer. Ta sama pani interweniowała w sprawie mężczyzny, który nie wiedzieć czemu, mimo iż mieszkał gdzieś dalej, mijając jej blok zawsze wchodził na podwórko i tam... siusiał. - Może nie ma ubikacji w domu - zastanawiała się pani X. i poleciła nam zatrudnić detektywa, by sprawę ostatecznie wyjaśnił. Ostatnio mieliśmy sygnały o sąsiedzie, który przechodzi do bloku pani X. przez ulicę, aby tylko podrzucić tam śmieci, wnioskowała, by go nakryć na gorącym uczynku. Przerosło to nasze możliwości, więc była rozczarowana.

Kilka tygodni temu zadzwonił do nas mężczyzna w średnim wieku, który miał duże pretensje do redakcji o to, że „ta piękna pani z telefonicznej linii towarzyskiej nie chce przyjąć numeru jego telefonu". Pan twierdził, że skoro ogłoszenie ukazało się u nas, powinniśmy „załatwić" mu kontakt z upatrzoną kobietą.

Nie przyjmował do wiadomości logicznych argumentów, że żadna redakcja nie odpowiada za treść reklam i ogłoszeń, oraz że kobieta ze zdjęcia wcale nie musi być tą, z którą rozmawiał, czy też, że mógł rozmawiać z komputerem. Mężczyzna zawziął się, że chce rozmawiać tylko ze swą wybranką, o żadnej innej nie chciał słyszeć.

Na początku roku skontaktowała się z nami pani, której psychicznie chora sąsiadka codziennie rozbierała się przed oknem i biegała nago po korytarzu. Chcieliśmy jakoś pomóc, ale interweniująca czytelniczka nie zgodziła się na podanie adresu, a później zadzwoniła z pretensjami, że nic nie zrobiliśmy. Po długich poszukiwaniach udało nam się ustalić ów adres przy pomocy MOPS i chora umieszczona została w domu pomocy. Nie udało nam się natomiast znaleźć domu, z którego wysyła napisane w dziwny sposób listy inna kielczanka skarżąc się, iż rodzina wstydzi się jej choroby i w związku z tym jest więziona, ukrywana przed światem. Być może tak jest?

Przyjęliśmy w tym roku również pana, który skądinąd słusznie zwrócił uwagę na fakt, iż ptaki są przez niektórych traktowane w sposób haniebny. - To miasto wojewódzkie, powinni się tym zająć urzędnicy - mówił mężczyzna. Wysłuchaliśmy go, lecz stwierdził, że bagatelizujemy sprawę, „a to czysty sadyzm, młoda kobieto, nie bójmy się tego mocnego słowa". Otrzymaliśmy także list od czytelnika troszczącego się o to, że nikt nie kosi chwastów przy drogach i na bezpańskich gruntach, więc rozsiewają się one okropnie. Mogliśmy jedynie zamieścić jego apel w gazecie.

Przez jednego z naszych czytelników pracownicy kieleckiego Pogotowia Ratunkowego zostali określeni najgorszymi wyrazami. Chodziło mu o to, że za każdym razem, gdy wzywał karetkę do chorej matki, ekipa przyjeżdżała grubo po czasie.

Słał skargi za skargami. Sprawdziliśmy, że mężczyzna ów wzywa pogotowie średnio dwa razy w tygodniu. Jego matka odwożona jest niemal za każdym razem do szpitala i zwalniana stamtąd po godzinie. Skargi były rozpatrywane bardzo wnikliwie i kierownictwo pogotowia nie dopatrzyło się uchybień w postępowaniu swoich pracowników.

Wszystkie interwencje naszych czytelników traktujemy bardzo serio, wszystkie sygnały sprawdzamy, lecz wobec niektórych jesteśmy bezradni.

/NIKA/

Wypłacimy odszkodowania - twierdzi prezes „Pioniera"

Zwlekanie kosztuje...

O perypetiach lokatorów wieżowca nr 24 na kieleckim osiedlu Barwinek, których po sobotniej ulewie nawiedziła powódź, pisaliśmy w poniedziałkowym wydaniu gazety. Mimo że pracownicy administracji zapewnili wówczas, iż „sytuacja została opanowana", wczoraj rano nadal przeciekał sufit w mieszkaniu na X piętrze.

- Bez przerwy podstawiam nowe miski. Część mebli z dużego pokoju zostało zniszczonych - denerwuje się lokatorka zalanego mieszkania. - Przed południem pracownicy administracji przewiercili w suficie dziurę. Fakt, przestało kapać z jednej strony, ale zaczęło z drugiej - relacjonuje jej mąż. - Rzeczywiście mieszkanie wygląda fatalnie - przyznaje kierownik administracji Jan Robak. - Prawdopodobnie ekipa, która remontowała niedawno blok, uszkodziła pokrycie dachu. Gdy zaczęło padać, woda nie miała odpływu i utworzyła się ogromna kałuża. Jej zawartość zaczęła przeciekać do mieszkania. Usuniemy usterkę, gdy tylko pogoda się poprawi - zapewniał wczoraj.

Poprosiliśmy wiceprezesa Zarządu Spółdzielni Mieszkaniowej „Pionier" Jana Mrówczyńskiego o wyjaśnienie, dlaczego dopuszczono do takich zniszczeń, czemu od razu, w czasie weekendu, skutecznie im nie zaradzono. - To zwykła awaria. Nikt nie ponosi za nią winy - oświadczył. Prezes zapewnił, że osoby, których mieszkania ucierpiały wskutek powodzi, dostaną odszkodowania.

Wypłacone oczywiście z tego, co zbiera się za czynsz.

/WET/

Zamknięta ul. Fabryczna

Od 11.09.97 r. do odwołania zostanie zamknięta dla ruchu kołowego ulica Fabryczna w Białogonie.

W związku z powyższym, autobusy linii nr 1 i 39 będą kursowały do łącznika ul. Krakowskiej przed skrzyżowaniem z ul. Fabryczną, gdzie usytuowany będzie przystanek początkowy i końcowy, a trasa linii nr 28 zostanie podzielona na dwa odcinki.

Trasa pierwszego odcinka: ul. Zagórska - Seminaryjska - Żytnia - Karczówkowska - Jagiellońska - Krakowska /przed ul. Fabryczną/.

Trasa drugiego odcinka: Jaworznia - Zalesie - Dobromyśl - Białogon /pętla przy Kieleckiej Fabryce Pomp/. Odcinek drogi wyłączony z ruchu pasażerowie będą musieli pokonać pieszo celem kontynuowania podróży. Pasażerowie kontynuujący jazdę zobowiązani są do powtórnego skasowania biletu już skasowanego w poprzednim autobusie.

Zmiana ruchu

W czasie trwania Międzynarodowego Salonu Przemysłu Obronnego, w terminie 11-14 września br. wprowadza się jednokierunkowy ruch kołowy w ulicy Zakładowej /od ul. Łódzkiej do ul. Batalionów Chłopskich/. Pojazdy nadjeżdżające ul. 1 Maja od centrum za skrzyżowaniem z ulicą Hubalczyków, a przed skrzyżowaniem z ul. Batalionów Chłopskich, będą miały wyznaczony objazd w kierunku ul. Łódzkiej. Dla pojazdów jadących ulicą Batalionów Chłopskich od ul. 1 Maja objazd będzie ulicami: Miedzianą, Kruszelnickiego, Łódzką.

Dla pojazdów jadących ulicą Batalionów Chłopskich od ul. Malików objazd będzie ul. 1 Maja i Łódzką. Na wjeździe w ul. Zakładową od ul. Łódzkiej będzie ustawiony znak „droga jednokierunkowa". Pod tym znakiem, z uwagi na istniejącą namalowaną na jezdni linię ciągłą, będzie umieszczona tabliczka z wyjaśnieniem: „11.09-14.09 oznakowanie poziome - linia ciągła - nie obowiązuje".

Student szuka stancji

Czekają na zgłoszenia

Tylko część zamiejscowych studentów Wyższej Szkoły Pedagogicznej może liczyć na zakwaterowane w akademiku. Ponad połowa musi znaleźć sobie stancję lub zdecydować się na codzienne dojazdy.

W tym roku w WSP na studiach dziennych będzie blisko 2,5 tysiąca studentów spoza Kielc. Miejsc w akademikach jest o połowę mniej, niewiele ponad 1200. Najwięcej z nich przypada na DS „Proton", w którym w tym roku wyremontowano węzeł sanitarny. Pozostali studenci zostaną zakwaterowani w trzech innych akademikach WSP - „Famie", „Melodii" i „Mimozie". 52 osoby z Wydziału Humanistycznego zamieszkają w hotelu przy ul. Bocznej.

Większość miejsc rozdzielono już w czerwcu. Teraz zostało ich niewiele ponad 100 do dyspozycji Uczelnianej Rady Samorządu Studenckiego. Muszą się w nich znaleźć pokoje dla studenckich małżeństw oraz studentów obcokrajowców. O pozostałe 70 miejsc ubiega się ponad 300 osób. Tym, którzy nie znajdą się na liście szczęśliwców, Dział Spraw Studenckich WSP proponuje pośrednictwo w znalezieniu stancji. Ofert do tej pory jest jednak niewiele. Wpłynęło zaledwie 31 zgłoszeń. Warunki są bardzo różne, pokoje jedno-, dwu- lub trzyosobowe. Cena za nie przeważnie jest do uzgodnienia, nie niższa jednak niż opłata za akademik, a ten będzie kosztował 95-100 zł miesięcznie. Najchętniej wynajmujący stancje przyjęliby niepalące dziewczęta, wyjeżdżające na weekend.

Zapotrzebowanie na stancje jest dużo większe. Pośrednictwo Działu Spraw Studenckich jest bezpłatne. Oferty można zgłaszać telefonicznie pod numerem 34-468-67 lub osobiście, ul. Żeromskiego 5, pokój 11.

/JOK/

Fot. A. Piekarski

Pomiędzy pawilonami przy ul. Pocieszka powstaje nieformalny bazar. Kwietniki zamieniono na lady.

Handlują „na dziko"

Zgniłe jabłka, pogniecione pomidory, stosy kapuścianych liści leżą codziennie w pobliżu kieleckiej przychodni przy ul. Pocieszka. Są to efekty działania nielegalnego handlu prowadzonego tam w pasażu między pawilonami.

- Najgorzej jest w soboty i niedziele. Cały pasaż jest zastawiony, trudno wtedy przejść - zatelefonował do redakcji pracownik przychodni przy ul. Pocieszka. - Po południu zostają stosy śmieci, zgniłych warzyw i owoców. To leży przez cały weekend. Śmieci z targowiska są też w klatkach schodowych pobliskich bloków, na poniszczonych skrzynkami ławkach stojących przed naszą przychodnią. Pacjenci, którzy rano czekają na jej otwarcie, nie mają gdzie usiąść. Administracja powinna coś zrobić z tym targowiskiem. Nie chodzi o to, aby je zlikwidować, ale uporządkować.

- W soboty administracja nie pracuje, więc nie możemy interweniować - wyjaśnia Grzegorz Gilewski, zastępca kierownika administracji osiedlowej przy ul. Wojewódzkiej. - Natomiast mogą to robić najemcy pobliskich sklepów i z tego co wiemy wiele razy dzwonili do Straży Miejskiej. Jej działania nie skutkują. Tylko jeden sprzedawca wystąpił o pozwolenie o handel w tym miejscu i otrzymał je za zgodą rady osiedlowej. Płaci miesięcznie około 60 zł. Natomiast inni kupcy nie są zainteresowani legalizacją handlu. Jednego z nich Straż Miejska usuwała kilkakrotnie z pasażu, miał dwie czy trzy sprawy w kolegium i dalej sprzedaje. Dla nas targowisko też jest uciążliwe, sprzątaczce musimy płacić dodatkowe pieniądze za porządkowanie pozostałości po „dzikim" targu. Staramy się jakoś powetować straty przychodni, np. zrobiliśmy nowe ławki.

/ATA/

Zginął aparat słuchowy

W ubiegły piątek, 5 września, starszemu panu zginął aparat słuchowy /do prawego ucha/. Jeżeli ktoś go odnalazł, proszony jest o kontakt telefoniczny pod numer 361-30-82.

Znalazł się rower górski

1 września młoda dziewczyna, w wieku około 16-17 lat w jednej z bram przy placu Wolności zostawiła rower górski i poszła po zakupy - mówi taksówkarz z placu. - Później chyba pomyliła bramy, więc nie odnalazła go, pytała nas nawet, czy nie widzieliśmy, jak ktoś nim odjeżdżał. Doszła do wniosku, że został ukradziony. Tymczasem, kiedy później przechodziłem obok bramy, zobaczyłem, że jej rower stoi tam, gdzie zapewne sama go zostawiła. Jest on w każdej chwili do odebrania w mieszkaniu przy placu Wolności 7/2.

Potrzebna Straż Miejska!

- W sklepie przy ul. Glinianej na osiedlu Herby sprzedawane są między innymi tanie wina - mówi nasz czytelnik. - Nie o to jednak chodzi mieszkańcom, lecz o zachowanie osób, które konsumują je „na miejscu". Obok placówki zasadzono żywopłot, tam wchodzą amatorzy tego typu alkoholi i urządzają sobie imprezy. Zostawiają po sobie śmieci, opakowania po papierosach, plastikowe kubki, butelki. Wymiotują, sikają, wyzywają przechodzące obok osoby. Czy problemem mieszkańców ul. Glinianej nie powinna się zająć Straż Miejska? Może częstsze patrole rozwiązałyby kłopot. Poza tym uważam, że personel czy właściciele sklepu także powinni zwracać uwagę klientów na to, że obok placówki nie powinno się spożywać alkoholu, od tego są inne miejsca.

/NIKA/

NA STRAGANIE W DZIEŃ TARGOWY...

Wczoraj poranny deszcz wystraszył nieco klientów targowiska przy ul. Seminaryjskiej, lecz już około godz. 9 ruch był jak zwykle. Nadal powodzeniem cieszyły się przybory szkolne. - Nie stać mnie na to, aby wszystko co potrzebne do nauki kupić z jednej pensji, dlatego w sierpniu chodziłam za podręcznikami, a teraz szukam tańszych zeszytów, kredek, flamastrów - mówi matka ucznia III klasy szkoły podstawowej. - Niestety, na razie ceny są wszędzie podobne.

Zaczynają się już deszcze, kałuże, a nadal na bazarze trudno o buty gumowe, zwłaszcza dla małych dzieci. Panom oferuje się ocieplone od góry gumofilce, posłużyć one mogą jednak tylko rolnikom do prac w polu albo grzybiarzom. Największy kłopot mają matki dzieci do 2 lat. Nie można kupić zwykłych deszczowców, sprzedawcy oferują jedynie ocieplane sztucznym futrem buty, które pokryte są gumą tylko do kostek. Dla pań widzieliśmy obuwie również do wysokości kostek, w jaskrawych kolorach, na czarnych podeszwach. Ceny „gumowych" butów - od 15 do 35 zł. Płaszcze przeciwdeszczowe również są bardzo kolorowe, z kapturami przymocowanymi na stałe lub odpinanymi. Dostępne są także peleryny. Ceny w granicach 20-40 zł.

Na bazarze zauważyliśmy także ciekawe wyroby z dzianiny, po niskich cenach. Na stoisku można było kupić bluzki, sukienki w kształcie trapezu lub rulonu (proste, o długości do kostek), bezrękawniki i kamizelki. Wszystkie wyroby są w jednym kolorze - kremowym, kosztują od 15 do 35 zł.

Wczoraj byliśmy świadkiem kłótni o teren. Pani w średnim wieku zarzucała staruszce sprzedającej czosnek i grzyby, że zajęła „jej miejsce". Staruszka odcinała się, że „kto pierwszy, ten lepszy". Obydwie były pewne swoich racji, zaczęła się więc szarpanina. Ponieważ miejsc do bazarowego handlu w Kielcach mało i plac targowy wypełza „na ulice", do takich scen dochodzi coraz częściej.

/NIKA/

RADOM EXPO
RADOM EXPO
zaprasza na
I TARGI BUDOWNICTWA INSTALACJI
oraz
I TARGI MEBLI I WYPOSAŻENIA WNĘTRZ
które odbędą się w dniach 3-5.10.1997 r. w obiektach
MOSiR przy, ul. Narutowicza 9 w Radomiu.
Zgłoszenia przyjmuje RADOM EXPO, 26-600 Radom
ul. Żeromskiego 75, tel./fax 366-00-74, tel. 366-00-73, 090-288-349

Nr 49

WIADOMOŚCI Z RATUSZA

Konieczna jest koncepcja przebudowy koryta rzeki

WYREGULOWAĆ SILNICĘ

Tegoroczne rekordowe opady, wystąpienie z brzegów Silnicy i zagrożenie powodziowe na terenie naszego miasta spowodowały, że Zarząd Miasta ogłosił przetarg na koncepcję regulacji rzeki Silnicy i zagospodarowanie stawu białogońskiego.

Naturalne rozlewiska i meandry rzek chroniły zamieszkującą ich dolinę ludność przed powodzią. Zagrożenie takie powstawało zawsze w okresie roztopów i zwiększonych opadów. Coraz gęstsza zabudowa i wykorzystywanie dolin rzek pod uprawy spowodowały jednak zniszczenie tej naturalnej ochrony. Prostowanie koryt i betonowanie brzegów rzecznych nie tylko nie pomogły okiełznać żywiołu, ale nawet go spotęgowały. W czasie powodzi woda, zamiast naturalnie tracić prędkość, płynie coraz szybciej, zagarniając po drodze wszystkie przeszkody.

Takim samym procesom w ciągu lat podlegała również nasza Silnica. Centrum miasta zacieśniło ją do wąskiego, prostego kanału. Nad rzeką pojawiły się domy i zakłady pracy. Bez analizy zjawisk przyrodniczych podnoszono i zabudowywano grunty w dolinie /np. na terenie Fabryki Pomp w Białogonie/. Dodatkowo Silnica stała się głównym odbiorcą ścieków deszczowych z coraz większych terenów zabudowanych. Na nowo powstających terenach utwardzano nawierzchnie dróg i placów, zacieśniając obszary terenów zielonych.

Zmieniano stosunki wodne, budując systemy kanalizacyjne. Wody deszczowe, które wcześniej wsiąkały w grunt i były naturalnie retencjonowane na terenach bagnistych pokrytych roślinnością, zostały skierowane do kanalizacji. Obecnie za jej pośrednictwem wody opadowe w ciągu kilkunastu minut są odprowadzane do Silnicy, zamiast odnawiać zasoby wód podziemnych.

Przy małych opadach, takich jak w latach 1981-95, kiedy na metr kwadratowy powierzchni miesięcznie spadało od 24 do 77 milimetrów wody, rzeka była w stanie odprowadzić jej nadmiar. Przy silniejszych deszczach - np. w maju, sierpniu i wrześniu ubiegłego roku /od 112 do 140 mm/m kw./ dochodziło do podtopień. Jednak w tym roku, kiedy w lipcu na Kielce spadła rekordowa ilość wody - 198 mm/m kw, okazało się, że nawet tak mała rzeka jak Silnica może stać się trudnym do opanowania żywiołem. Głównie to doświadczenie spowodowało, że Zarząd Miasta zadecydował o zleceniu wykonania szczegółowej koncepcji regulacji koryta rzeki Silnicy - począwszy od ujścia - z uwzględnieniem sugestii odbudowy zbiornika przeciwpowodziowego i wdrożenia systemu monitoringowania, który winien pełnić funkcję systemu ostrzegania przeciwpowodziowego. Zarząd Miasta uznał także za bardzo ważne uwzględnienie we wszystkich pracach projektowych i planistycznych bilansu wód zlewni rzek z ostatnich lat.

Równocześnie przypomniano pochodzące sprzed czterech lat opracowanie Kieleckiego Towarzystwa Naukowego pt. „Ekohydrologia rzek Bobrzy, Silnicy i Sufragańca do stawu białogońskiego włącznie". Dzięki szczegółowym badaniom przeprowadzonym przez zespoły naukowe, określiło ono właściwe kierunki postępowania w dolinach tych rzek, wskazując tereny zalewowe i konieczne korekty planów zagospodarowania przestrzennego. Przewidziano niezbędne działania inwestycyjne prowadzące do prawidłowej gospodarki wodnej i ściekowej, chroniące wody podziemne, zmniejszające zagrożenie powodziowe oraz wskazujące kierunki modernizacji krajobrazowej dolin rzecznych Silnicy i Sufragańca. Opracowanie przewiduje m.in. konieczność zachowania dolin rzecznych w stanie umożliwiającym pełnienie funkcji zielonego korytarza ekologicznego, łączącego centrum miasta z podmiejskimi terenami otwartymi. Uznaje również za niezbedne wprowadzenie systemów oczyszczania wód deszczowych. Postuluje przebudowę niektórych mostów, jazu na zalewie oraz budowę zbiornika przeciwpowodziowego Podstefaniec, powyżej zalewu /w pobliżu ogródków działkowych/, a także odbudowę stawu białogońskiego, zagospodarowanego zielenią pasa o szerokości 5-10 metrów.

Fot. A. Piekarski

Do niedawna zapomniana Silnica najczęściej wylewała w okolicy ul. Krakowskiej.

Druga rata do piętnastego września

Podatek po drodze

Za pięć dni, 15 września, upływa termin płatności II raty podatku od środków transportowych. Prawdopodobnie do kas gmin te pieniądze wpłyną po raz ostatni, gdyż sejmowa ustawa, na mocy której podatek drogowy zostanie wliczony w cenę paliwa, czeka już tylko na podpis prezydenta. Tymczasem przypominamy ogólne zasady uiszczenia opłat.

Właścicielom pojazdów wyposażonych w katalizator spalin lub silnik o napędzie gazowym przysługuje 30-proc. zniżka, lecz jest ona stosowana tylko na wniosek posiadacza samochodu. Z podatku od środków transportowych zwolnieni są inwalidzi I i II grupy, III grupy ze schorzeniami kończyn oraz inwalidzi wojenni.

Podatek można wpłacać w urzędach pocztowych, w Banku Świętokrzyskim SA w Kielcach oraz w kasach Wydziału Finansowego Urzędu Miasta /Rynek 1/, pokój 207, czynnych od godziny 7.30 do 13. Informacje o wysokości opłat z tytułu podatku można uzyskać w pokojach 211 i 212 UM.

Za opóźnienia w opłacaniu podatku naliczane są odsetki - 0,14 proc. za każdy dzień zwłoki.

Prawdopodobnie już od stycznia 1998 roku podatek płacony do gminnych kas zastąpi opłata wliczona w cenę sprzedawanych na terenie całego kraju paliw. Na drogi będą składać się więc zarówno rodzimi kierowcy, jak i turyści zagraniczni. Pieniądze wpłyną do budżetu państwa i dopiero stamtąd będą przekazywane gminom. Podatek drogowy w dotychczasowej formie i równocześnie „po nowemu" będą płacić właściciele autobusów i ciężarówek powyżej dwóch ton.

Pracowity wyborczy weekend

Z uwagi na wybory do Sejmu i Senatu RP, zarządzone na 21 września br., sobota poprzedzająca niedzielne wybory będzie dla pracowników kieleckiego magistratu dniem roboczym.

20 września Urząd Miejski będzie więc otwarty od godz. 7.30 do 15.30. W zamian 10 listopada /poniedziałek/ będzie dniem wolnym od pracy dla pracowników UM. Dyżurować będą jednak: Wydział Komunikacji i Urząd Stanu Cywilnego - w godzinach 7.30-15.30.

Obchody Święta Kielc '97

Dwudniowa gala

Dwa pełne atrakcji dni przygotowały dla kielczan władze miasta z okazji tegorocznych obchodów Święta Kielc. Tradycyjnie już organizowane imprezy są wspaniałą okazją do wzajemnego zbliżenia władz i mieszkańców naszego miasta. Równocześnie, głównie ze względu na trwający w tym samym czasie Międzynarodowy Salon Przemysłu Obronnego, mamy okazję pokazać się z jak najlepszej strony licznie odwiedzającym Kielce gościom, zarówno z kraju, jak i z zagranicy.

Sobota upłynie kielczanom pod znakiem sportowo-muzycznych atrakcji. Na ten dzień zaplanowano bowiem zarówno mistrzostwa w tenisie ziemnym, turniej piłki ręcznej, mecze radnych: Kielc, Częstochowy i Rzeszowa, jak i koncerty: orkiestry z Gothy oraz wieczorny na Kadzielni. Także tego dnia odbędzie się uroczyste wręczenie sztandaru Wojskowemu Centrum Szkolenia dla Potrzeb Sił Pokojowych ONZ.

Drugiego dnia każdy będzie mógł wziąć udział w biegu ulicznym o puchar prezydenta Kielc albo obejrzeć harcerski apel. Przez centrum miasta przemaszerują orkiestry dęte. Wieczorem na uroczystym koncercie najzdolniejsi uczniowie otrzymają nagrody „Nadzieje Kielc".

Władze miasta serdecznie zapraszają wszystkich kielczan na atrakcyjne imprezy świątecznego weekendu. Pośród różnorodnych propozycji kulturalnych, sportowych i muzycznych zapewne każdy znajdzie coś dla siebie. Poniżej przedstawiamy szczegółowy program obchodów Święta Kielc '97.

13 września 1997 roku /sobota/

godz. 9 - Mistrzostwa Kielc Amatorów w tenisie ziemnym /zapisy od godz. 8.30/
miejsce: korty Klubu Sportowego „Tęcza", ul. Zagnańska 110
godz. 11-13 - Wręczenie sztandaru ufundowanego przez społeczeństwo Kielecczyzny oraz nadanie imienia gen. broni Władysława Sikorskiego Wojskowemu Centrum Szkolenia dla Potrzeb Sił Pokojowych Organizacji Narodów Zjednoczonych
miejsce: plac Wolności
godz. 11-12 - Koncert orkiestry z Gothy /Niemcy/
miejsce: park miejski
godz. 14-17 - Mecze piłkarskie: radni Kielc, Częstochowy, Rzeszowa
11.30 - Kielce - Częstochowa
14.30 - Rzeszów - Częstochowa
17 - Rzeszów - Kielce
miejsce: stadion Błękitnych
godz. 15 - Rozpoczęcie korowodu młodzieży z placu Wolności do amfiteatru na Kadzielni
przemarsz ulicami: Słowackiego, Seminaryjską, Krakowską, al. Legionów
godz. 16-22 - Koncert z okazji Święta Kielc na Kadzielni pod patronatem prezydenta miasta i „Słowa Ludu"
godz. 17-21 - Międzynarodowy Turniej Piłki Ręcznej z okazji 100-lecia FŁT „Iskra" SA z udziałem: Granitas Kowno /mistrz Litwy/, SKA Mińsk /mistrz Białorusi/, KS „Warszawianka" Warszawa, KS „Iskra" Kielce
miejsce: hala „Iskry", ul. Krakowska 74

14 września 1997 roku /niedziela/

godz. 9 - Bieg uliczny o Puchar Prezydenta Miasta Kielc
start: basen „Tęcza", meta: stadion „Budowlani" /trasa biegu ulicami: Zagnańska, Jesionowa, Warszawska, Jana Pawła II, Krakowska, al. Legionów/
godz. 9 - Mistrzostwa Kielc Amatorów w tenisie ziemnym /ciąg dalszy/
miejsce: korty Klubu Sportowego „Tęcza"
godz. 10 - Apel Harcerski Hufca Kielce
Przemarsz do parku miejskiego - na czele Orkiestra Wojskowa
godz. 10.30-14 - Międzynarodowy Turniej Piłki Ręcznej z okazji 100-lecia FŁT „Iskra" SA /ciąg dalszy/
miejsce: hala „Iskry", ul. Krakowska 74
godz. 11-11.20 - Pokaz sprawnościowy żołnierzy Pokojowych Sił Zbrojnych ONZ
miejsce: park miejski
godz. 11-12 - Koncert orkiestry z Gothy /Niemcy/
miejsce: park miejski
godz. 11-14 - Gry i zabawy w parku miejskim
godz. 12 - Kiermasz owocowo-warzywny
miejsce: Kielecka Giełda Rolna, ul. Magazynowa 4
godz. 15-19 - Świętokrzyskie Dni Rolnictwa
miejsce: Kielecka Giełda Rolna, ul. Magazynowa 4
godz. 15.30-19 - Parada orkiestr dętych
miejsce: plac Wolności - przemarsz ulicami: Hipoteczną, Sienkiewicza, Staszica do parku miejskiego
godz. 19 - Uroczysty koncert z okazji święta miasta i wręczenie nagród prezydenta miasta „Nadzieje Kielc"
- spektakl „Cztery poru roku" w wykonaniu filharmonii kieleckiej i Kieleckiego Teatru Tańca
miejsce: Kieleckie Centrum Kultury.

Gorące lato w Urzędzie Stanu Cywilnego

ŚLUBY NA DWA FRONTY

W sierpniu na ślubnym kobiercu stanęło 212 par. W lipcu było ich niemalże o połowę mniej - 107. Widać kielczanie wierzą, że nazwa miesiąca, w którym biorą ślub, musi zawierać literę „r". Choć w czasie wakacji w Urzędzie Stanu Cywilnego udziela się najwięcej ślubów, reguła ta sprawdziła się i w tym roku. Za to maluchy przychodziły na świat jakby nieco chętniej - w lipcu odnotowano aż 450 urodzin, podczas gdy w sierpniu 387.

Na lipiec i sierpień średnio przypada jedna czwarta zawieranych w ciągu roku małżeństw. Ze względu na letnie oblężenie dla nowożeńców otwarto drugą salę ślubów. Dzięki zmianie wystroju i nadaniu specjalnego charakteru, tę szczególną rolę co roku przyjmuje sala konferencyjna Urzędu Miejskiego. Co sobotę kielecki USC udziela ślubów na dwa fronty - tzn. dwóm parom w tym samym czasie. W środy i piątki wykorzystywana jest już tylko jedna sala.

Nieco kłopotu może za to sprawić termin ślubu. Najbardziej przewidujący narzeczeni już teraz dopytują się... o sierpień przyszłego roku. Tych urzędnicy uspokajają, że terminarz na 1998 rok zostanie otwarty dopiero 15 lutego.

Na pewno gorąco będzie jeszcze w grudniu, gdyż w święta Bożego Narodzenia są wolne tylko popołudniowe i wczesnoporanne godziny.

Oprócz miłego obowiązku udzielania ślubów podczas wakacji pracownicy USC muszą uporać się jeszcze z dodatkową porcją papierkowej roboty, bowiem akurat latem rodacy przyjeżdżający do kraju na urlop, przywożą zagraniczne dokumenty, na podstawie których wypisywane są polskie - są to głównie akty małżeństwa i urodzenia.

Kielczanki nie mogą narzekać na brak powodzenia. O ich ręce ubiegają się panowie z Niemiec, Wielkiej Brytanii, Hiszpanii, Francji, Austrii, USA i RPA. Na początku września związek małżeński w kieleckim magistracie zawarł z naszą krajanką pierwszy Japończyk. Z kolei kielczan zachwyca bardziej wschodnia uroda. Najczęściej żenią się z Ukrainkami i Rosjankami.

Kolumnę przygotowała Wioletta KARASIŃSKA

ŚRODA

Imieniny obchodzą: Łukasz i Mikołaj

10 września jest 253 dniem roku. Przed nami 112 dni 1997 roku.

Pogotowie Ratunkowe - 999
Straż Pożarna - 998
Pogotowie Policyjne - 997

KIELCE

BIURO REKLAM I OGŁOSZEŃ „ECHO DNIA", ul. Targowa 18, tel. 343-06-21, tel./fax 332-45-40, czynne w godz. 7.30-18.00

TEATRY I KINA

- **Teatr im. S. Żeromskiego**

przerwa urlopowa

- **PTLiA „Kubuś"**

próby

- **„Romantica"**

,,Zaginiony świat" USA (dzieci pod opieką dorosłych), g. 11, 13.30, 16, 18.30. „Jaś Fasola" USA l.12,g.21.00

- **„Moskwa"**

,,Jaś Fasola" USA l. 12, g. 9.30, 11, 12.30, 14, 18.45 ,,Sztos" pol. l. 15, g. 16.00,20.15

- **„Studyjne"**

,,Zabójca" fr. l. 18, g. 17.30, 20

- **„Echo"**

przerwa urlopowa

WYSTAWY

- **Galeria BWA**

Galeria BWA „Piwnice"" i Galeria BWA „Na Piętrze"" ul. Leśna 7. Retrospektywna wystawa malarstwa, grafiki i rysunku Henryka Papierniaka. Galeria czynna od poniedziałku do piątku w godz. 11.00-17.00, w niedzielę w godz. 11.00-15.00, w soboty - nieczynna.

MUZEA

- **Muzeum Narodowe**

- dawny Pałac Biskupów Krakowskich, pl. Zamkowy 1, tel. 34-423-18. Ekspozycje stałe: Wnętrza zabytkowe z XVII i XVIII wieku, Dawne uzbrojenie europejskie i wschodnie, Sanktuarium Marszałka Józefa Piłsudskiego. Wystawa czasowa: „Johann Elias Ridinger/1698 - 1767/. Grafika ze zbiorów Muzeum w Höxter-Corvey". Czynne codziennie oprócz poniedziałków w godz. 9.00-16.00. W soboty wstęp wolny.

- **Muzeum**

przy Rynku 3/5 (tel. 344-40-14) - ekspozycje stałe: „Współczesna sztuka ludowa Kielecczyzny". Wystawy czasowe: „Z pradziejów regionu świętokrzyskiego" i „Kielecczyzna średniowieczna". Czynne codziennie oprócz poniedziałków i śród w godz. 9-16. W sobotę wstęp wolny. /Ceny biletów: 3 zł, ulgowe 2 zł./

- **Oddział**

Muzeum Lat Szkolnych S. Żeromskiego /oddział Muzeum Narodowego/, ul. Jana Pawła II 5, tel. 344-57-92. Ekspozycja stała: Wystawa materiałów biograficznych i literackich z młodzieńczych lat pisarza. Czynne: wtorek, czwartek, piątek, niedziela w godz. 9.00-16.00, środa w godz. 11.00-18.00. W niedzielę wstęp wolny.

- **Oddział**

- Muzeum H. Sienkiewicza w Oblęgorku /Oddział Muzeum Narodowego - tel.303-04-26/. Odtworzony wystrój mieszkania pisarza oraz wystawa biograficzno-literacka Wystawa czasowa:Historia Orła Białego w dziejach narodu. Czynne codziennie, oprócz poniedziałków w godz. 10.00-16.00. W soboty wstęp wolny. /Ceny biletów: 5 zł, ulgowe 3 zł/.

- **Zabawkarstwa**

w Kielcach - wystawy: „Gry i zabawy", „Magia lalki", wystawa prac wyróżnionych w konkursie na Kieleckim Festiwalu Zabawkarskim. „Modele, skalowanie i dioramy" /wystawa stała/. Muzeum czynne jest poza poniedziałkami każdego dnia tygodnia w godz. 10.00-17.00.

- **Muzeum Wsi Kieleckiej**

Dworek Laszczyków, ul. Jana Pawła II 6. Muzeum nieczynne - zmiana ekspozycji.

- **Park Etnograficzny w Tokarni**

- wnętrza XIX-w. chałup, XIX-w. apteka, dwór z Suchedniowa, wystawa rzeźb J. Bernasiewicza. Czynne od wtorku do niedzieli w godz. 10.00-17.00, poniedziałki nieczynne, sobota wstęp bezpłatny. Bilety w cenie 4 zł normalny, 2 zł ulgowy.

- **Muzeum Pamięci Narodowej**

ul. Zamkowa 3 - Więzienie kieleckie z lat 1939-1956. Czynne: środa, sobota, niedziela w godzinach 10.00-14.00. Niedziela - wstęp wolny.

TELEFONY:

Straż Miejska - 986, 368-75-15 (czynne całą dobę); 368-75-33 (w godz. 7-15, po godz. 15 fax); posterunki, czynne w godz. 7.00-22.00: śródmieście 67-60-13, dworzec PKS 366-01-10, os. Świętokrzyskie 331-15-41. Pomoc Drogowa - 366-00-65, Pogotowie Energetyczne Kielce - miasto - 991, Pogotowie Gazowe - 331-20-20 i 992, Pogotowie Wod.-Kan.- 994, c.o., Elektryczne RPGM, tel. 361-18-33, czynne w godz. 15.00-23.00 w dni powszednie w godz. 7.00-23.00, w dni wolne od pracy tel. 331-16-47 i 344-30-94.

TAI - informacja gospodarcza, tel. 368-22-01, 368-22-03, 368-22-04. bo/u

Komunikacja Międzynarodowa "OMNIA" Kielce, 345-77-43, 345-77-46. kk 1514

Komunikacja Mićdzynarodowa „Panaceum" Kielce tel. 368-48-44. wz/1031

RADIO TAXI „LIDER". Kielce, tel. 96-66, tel. 345-88-88. 14/ap

RADIO TAXI „EUROPA" 3-611-611, 3-311-311 Dojazd gratis, karta stałego klienta. Właściwy partner. dr/20856

RADIO TAXI EXPRESS, tel. 366-11-11, wyjazdy: kraj, zagranica, zakupy, zniżka do 20 %, za miastem do 40 %, dojazd gratis. 1/97

- **Postoje taksówek**

osobowe: plac dworcowy - tel.368-33-99, ul. Piekoszowska - tel. 34- 515-11, ul. Jesionowa - tel. 331-79-19, ul. Mielczarskiego - tel. 366-40-40, ul. Szymanowskiego - tel.34-488-45; bagażowe: ul. Armii Czerwonej - tel. 368-06-68, TAXI Dalnia ul. Szajnowicza - tel. 368-96-66

OSTRE DYŻURY

- **Szpitale:**

Wewnętrzny: Czarnów I, chirurgiczny: Szpital Miejski Kościuszki

- **Apteki**

„Cefarmu" - ul. Sienkiewicza 28, prywatna - pl. Wolności 1

- **Zespół Pomocy Rodzinie przy PZP**

Kielce, ul. Grunwaldzka 47 zaprasza w poniedziałki i czwartki od 15.00-18.00, telefon codziennie od 8.00 do 14.00 /041/ 345-08-94 w. 345.

Terapia rodzin i małżeństw w sytuacjach kryzysowych, terapia rodzin z dzieckiem przejawiającym trudności emocjonalne, terapia i poradnictwo dla młodzieży. Usługi bezpłatne

- **Punkt Konsultacyjny do Spraw Uzależnień**

/alkoholizm, narkomania/ - tel. 344-39-86, od poniedziałku do piątku w godz. 14.00-18.00. Mityngi anonimowych narkomanów - czwartki, godz. 17.00.

- **Psycholog, pedagog**

pomogą Ci - zadzwoń, tel. zaufania 366-17-41, poniedziałki i czwartki w godz. 15.00-17.00.

- **Telefon zaufania**

(dla ludzi z problemem alkoholowym) - od poniedziałku do piątku w godz. 18.00-20.00, tel. 345-73-46 (piątek - również narkomania)

- **Telefon zaufania**

dla dzieci, młodzieży, rodziców czynny w środy i czwartki w godz. 18.00-20.00. Pod numerem 344-63-56 dyżurują: psycholog, pedagog, lekarz

USŁUGI LEKARSKIE

- **BIM**

Informacja o prywatnych usługach medycznych - tel. 041/342-76-97.

- **Nagła pomoc lekarska lekarzy specjalistów**

Wizyty domowe pediatrów, chirurgów dziecięcych, internistów, laryngologów, neurologów, badania EKG. Zgłoszenia codziennie w godz. 11.00-20.00, tel. 041/331-56-50. Wizyty domowe w godz. 14.30-22.00 (dni powszednie), 11.00-21.00 (dni wolne). 11824/97

- **Specjalistyczna Pomoc dla Dzieci „Vitamed"**

- wizyty domowe i ambulatoryjne w godz. 16.30-21.30, w soboty, niedziele i święta 9.00-21.30. Kielce, 332-40-32. 11066/97

- **Prywatny Gabinet Dermatologiczny**

Centrum Leczenia Grzybic - dr med. H. Brodecka. Kielce, ul. Mała 14 /w podwórzu/, 343-15-15 /16.00-19.00/. 11109/97

- **Pogotowie Stomatologiczne**

Czynne całą dobę - również niedziele i święta - Lecznica ,,Medistar", Kielce, Warszawska 34 (Dom Rzemiosła), tel. 344-39-45. 12105/97

- **Dyżury stomatologiczne**

Kielce, Tatrzańska 91 (Uroczysko), soboty, niedziele i święta, 10.00-21.00, tel. 331-80-68. 11858/97

INNE USŁUGI

- **Przedsiębiorstwo Usług Komunalnych sp.z o.o**

Kielce, ul. Młoda 28 - usługi pogrzebowe całodobowe, tel. 366-31-77, 344-67-88, 368-28-38. 1324/97

Holowanie pojazdów kraj i zagranica /rachunki VAT/. Kielce, tel. 34-421-71, tel. komórkowy 0-90 26-48-06. ap/18

Pomoc drogowa. Kielce, 331-69-20. dr/18317

Pomoc drogowa. Kielce, 361-79-76. wz/1021

KOŃSKIE

BIURO REKLAM I OGŁOSZEŃ „ECHA DNIA", ul. Łazienna 13, tel. /12/ 76-67, czynne 10.00-14.00

- **Kino „Adria"**

brak terminarza

OSTROWIEC

BIURO REKLAM I OGŁOSZEŃ „ECHA DNIA" Klub „Primo" ul. Kochanowskiego 2/1, tel. 62-16-65, czynne w godz. 12.00-16.00

- **Apteka dyżurująca:**

os. Ogrody 28

- **Biuro Wystaw Artystycznych.**

Galeria, ul. Siennieńska 54, tel/fax (0-47)263-20-48. Wystawa fotografii i malarstwa: Aleksander Salij - „Struktura czerni i barwy". Czynna codziennie oprócz poniedziałków w godzinach 9.00-17.00, do końca sierpnia '97.

- **Muzeum Historyczno-Archeologiczne**

Czynne: wtorek-piątek w godz. 9-16.30, sobota w godz. 8-14.30, niedziela w godz. 13-16.30. Wystawy stałe: ,,Wystawa zabytkowych fajansów i porcelany ćmielowskiej", ,,Poczet książąt i królów polskich wg M. Bacciarellego". Wystawy czasowe: ,,Dzieje Ostrowca Świętokrzyskiego", malarstwo Nikifora Krynickiego

- **Rezerwat i Muzeum Archeologiczne w Krzemionkach**

czynne: wtorek - piątek godz. 9-18, sobota godz. 9-17, niedziela godz. 11-17. Wystawy: ,,Górnictwo krzemienia w neolicie", dwie podziemne galerie turystyczne

- **Telefony:**

Informacja i rezerwacja biletów PKS tel. - 65-38-64; Autoholowanie - sam. ciężarowe i autobusy, czynne całą dobę - tel. 65-38-28. Biuro Turystyczne - 65-23-40

ECHO-TAXI tel. 62-11-11 dojazd do klienta bezpłatny

SKARŻYSKO-KAM.

- **Apteka**

- ul. Limanowskiego 17, tel. 51-43-44

KINA

- **„Wolność"**

brak terminarza

- **„Metalowiec"**

- nieczynne

- **Muzeum im. Orła Białego**

- Rejów, ul. Słoneczna 90, tel. 531-331. Czynne codziennie: ekspozycja plenerowa - cały dzień, ekspozycja w budynku w godz. 9 - 17

- **Kryta pływalnia**

- ul. Spółdzielcza 19, tel. 539-345, czynna: poniedziałek - piątek w godzinach 8-20, sobota i niedziela w godzinach 10-20.

POSTÓJ TAXI „PRZY DWORCU" nie pobiera opłaty za dojazd tel. 513-705 bo/u

DAREX - Radio Taxi tel. 537-378, 96-26 u/bo

STARACHOWICE

- **Apteka**

ul. Marszałkowska 17

- **KINO ,,Miejskie" -**

nieczynne

SUCHEDNIÓW

- **KINO „Kuźnica"**

nieczynne

SĘDZISZÓW

- **KINO „Ballada"**

brak terminarza

JĘDRZEJÓW

- **KINO**

- brak terminarza

BUSKO

- **KINO „Zdrój"**

- nieczynne

- **Galeria BWA**

„Zielona" - wystawa malarstwa Marzeny Balewskiej. Galeria czynna codziennie w godz. 11 -17, niedziela w godz. 11 - 15, poniedziałek - nieczynna

PIŃCZÓW

- **KINO „Belweder"**

- nieczynne

KAZIMIERZA WIELKA

- **KINO „Uciecha"**

nieczynne

WŁOSZCZOWA

- **KINO**

- nieczynne

STOPNICA

- **KINO ,,Powiew"**

brak terminarza

Redakcja nie odpowiada za zmiany w terminarzach

TV i Radia regionalne

RADIO KIELCE

0.00-9.00 Wiad. (co godzinę) **4.15, 5.15** Komunikat dla alergików **5.00** Nowinki z Radiowej **5.25, 12.55** Notowania na targowiskach **5.30, 6.35, 7.50** Sytuacja na drogach **6.00, 16.00** Aktualn. dnia **6.30, 7.30, 17.30** Sport **8.10** Muzyka i reklama **8.20** Dziś w programie **8.25** Porady prawnika **8.50** Radiowa giełda pracy **9.10** Nie czytałeś - posłuchaj **9.15** Muzyka dla wszystkich **10.10, 12.10** Kurier ogłosz. **10.30** Klub Arfika **11.00, 13.00, 15.00, 16.00, 17.00, 19.00** Wiad. **11.10** Sprawa na dziś **12.00** Plus w południe **12.20** Prosto z gminy **12.30** W ludowych rytmach **13.10** Rozmait. i muzyka **14.15** Przebój za przebojem **14.55, 19.50** Język angielski **15.10** Auto radio - moto radio **18.00** Plus **18.25** Relacja z zakończenia meczu Raków Częstochowa - KSZO Ostrowiec **18.30** W świecie literatury i sztuki **19.10** Rockowa fala **19.55** Opowieści Gargamela **20.10** Radio po kolacji **22.00** BBC **23.00** Muzyka organowa **0.00** Nocne Kielce

RADIO JEDNOŚĆ

6.00-6.45 Radio Budzik **6.30, 8.00, 9.00, 10.00, 11.00, 13.00, 14.00, 15.00, 16.00, 17.00, 18.00, 19.00** Serwis inform. **6.30, 8.00, 11.00, 14.00, 17.00, 18.00** Prognoza pogody **6.45, 15.10** Kalendarium na dziś **6.45-7.50** Czas ewangelii: **6.45** Modlitwa poranna **7.00** Transm. mszy św. **7.50, 12.10** Komunikaty religijne **7.50-11.30** Samo życie: **8.10** Wydarzenia nocy **8.15, 9.45, 12.30, 14.10, 17.10** Komunikaty płatne **8.20** Konkurs Jedności: Konkurs film. **8.30** Rynek pracy **8.40** Przegląd prasy codziennej **9.05** Serwis sport. **9.15** Gość w studio **10.10** Konkurs Radia Jedność **10.15** Wiad. kultur. **10.30** W prawo patrz **10.50, 14.50** Komunikaty bezpłatne **11.10** Piosenka jest dobra na wszystko **11.30-12.10** Czas ewangelii: **11.30** Świadectwo spragnionej duszy **11.45** Anioł Pański **12.10-15.00** Rozmaitości Jedności **12.10** Południowy konkurs Radia Jedność **12.20** Przegląd prasy katol. **13.15** Gość w studio **14.30** Letnie przeboje **15.00-17.30** Muzyka, fakty, zdarzenia **15.20** Muzyczne kalendarium w pigułce **15.35** Strzał w dziesiątkę - konkurs **16.10** Wiad. report. **16.50** Z historii parlamentaryzmu **17.30-20.00** Radio dla Ciebie: **17.30** Muzyczny konkurs - Jeden utwór - różni wykonawcy **18.10** Piosenki na życzenie **18.30** Solidarność proponuje **19.00** Fakty dnia **19.15** Dziecięce radio - konkurs **19.40** Bajka **20.00-21.30** Czas ewangelii: **20.00** Audycja wieczorna Radia Watykańskiego **20.25** Piosenki religijne **20.40** Modlitwa wieczorna **21.00** Apel Jasnogórski **21.05** Lektura dnia: Przewodnik po życiu Karola Wojtyły **21.15** Harcerska Służba Informacyjna **21.30-0.00** Muzyczny wieczór: **22.00** Lista przebojów starszych nastolatków **23.30** Piosenki z Krainy łagodności

RADIO FAMA

5.50-20.50 Serwis inform. (co godzinę) **6.30** Mag. inform.: To było wczoraj **7.05, 7.35, 8.05, 8.35, 9.05** Poranne informacje dla kierowców **7.15-7.30** Zapowiedzi programów muzycznych **7.30-7.50** Wiad. kulturalne (Kielce, region) **8.10-8.30** Poranne rozmowy **8.35** Przegląd prasy **9.10** Konkurs Szczęśliwa liczba **10.00** Audycje tematyczne **11.00** Same problemy... i nie tylko **12.00** Play lista Radia FaMa **13.00** Temat dnia **14.05, 14.35, 15.05, 15.35, 16.05** Popołudniowe informacje dla kierowców **14.10** Konkurs Welcome to the Casino **15.07** Wiad. z giełdy **15.15** Wiad. kulturalne **16.10** Godzina reporterów (wiad. dnia) **17.00-19.00** Muzyczne popołudnie **19.00-1.00** Wieczorny blok muzyczny **1.00-6.00** Noc z Radiem FaMa

MTM FM RADIO NAD KAMIENNĄ

7.00-22.00 Serwis inform., **6.00** Poranny blok prezenterski: muzyka, aktualn., inform. konkursy: **6.00** Otwórz oczka **7.05** Piosenka dla solenizantów i jubilatów **7.20** Strzał w dziesiątkę, czyli przebój dnia (co godzinę) **7.30** Konkurs - Torebka szalonej reporterki **8.15, 11.15, 13.15, 16.15** Komunikaty i ogłoszenia **8.30** Płyta dnia **9.15** Konkurs prasowy **10.05** Aktualn. sport. **10.45** Przegląd prasy **11.25** Radiowa giełda pracy **12.30** Ukryty telefon **14.30** Popołudniowy blok prezenterski: **14.30-17.00** Publicystyka, temat dnia, sonda, rep. **18.05** Aktualn. sport. **18.15** Eko-Konkurs **21.05** Wieczór z czarną płytą **22.05-6.05** Muzyka Nocnych Marków

RMF FM

0.45 Informacje (co godzinę) **7.15, 8.15, 9.15, 10.15, 11.15, 13.15, 14.15** Inform. region. **6.30, 7.00, 7.30, 8.00, 8.30, 9.00, 15.00, 15.30, 16.00, 16.30, 17.00, 17.30** Traffić - pr. dla kierowców **5.00-9.00** Ni w pięć, ni w dziewięć, m.in.: **6.35** Poranny toster **8.05** Rozmófki **8.35** Internet **9.00-12.00** Metzo forte, m.in.: Poszukiwanie Skarbu i Arki Mocy **9.35** Trzy karty **9.50** Rockowy kalendarz **12.00-13.00** Radio Muzyka Fakty - wydanie południowe **12.50** Mag. region. **13.00-15.00** Na językach **15.00-17.00** Radio Svoboda, m.in.: **15.35** Wiódł ślepy kulawego **17.00-18.00** Radio Muzyka Fakty - wydanie popołudniowe **17.00** Wręczenie Skarbu IM 97 **17.50** Mag. region. **18.00-20.00** Lista Hop-Bęc **18.35** Hop-Bęc na Inwazji **20.00-23.00** O zmRocku, m.in.: **21.00** Rosyjska ruletka **23.00-0.00** Dyskoteka Inwazja Mocy 97 **0.00-5.00** Lunatycy i cykliści

PTK 2

17.00 O czym szumią wierzby - serial **17.30** Disco Polo Mix **18.00** 74.5 Nowa Fala - serial obycz. **18.45** Geografia Polski - szkolna powtórka **19.15** To i moto - sport i motoryzacja **19.45** Z planu film. **20.00** Małolata Bonnie i kleptoman Clyde - film sens. USA **21.45** Auto-Majster - poradnik **22.00** Nocny świadek - thriller USA **23.30** Midnight Love - mag. muz. **0.00** Muzyczne dobranoc

TKK

17.15 Kielecki serwis inform. **17.40** Omówienie programu **17.45** Mag. dla pań **18.00** Współczesna rodzina **18.20** Podróże po regionie świętokrzyskim: Okolice Bodzentyna **18.35** Ludzie i sprawy **18.50** Bajki na dobranoc **19.15** Saper - teleturniej na telefon **19.35** Vivat Academia! **19.50** Zamek w Grodzieńcu - film dok. **20.00** Kino polskie: Pałac **21.30** Kielecki serwis inform. **21.55** Czas na sport... w wyd. lokalnym **22.45** Ludzie i sprawy **23.00** Policja w trosce o bezpieczeństwo **23.35** Kielecki serwis inform. **23.40** Telegazeta TKK

KRAKÓW 3

8.00 Gimnastyka poranna **8.05** Animaniacy - serial anim. **8.25** Migdałowy lasek - serial anim. **8.55** Pogarda - serial obycz. **9.35** John Ross - afrykańska przygoda - serial przyg. **10.10** Reiner Weiss zmienia skórę - niem. kom. obycz. **11.40** Paryskie pejzaże mody - mag. mody **12.00** Retransm. TV Polonia **15.00** Powitanie **15.10** Kosmiczni rycerze - serial **15.30** Uriski z gór Szkocji - serial anim. **15.40** Maluda - serial anim. **16.00** Tajemnica starego hotelu - serial **16.35** Elidor - serial **17.00** Sześć razy Naj - serial popularnonauk. **17.30** 9 i 1/2 - mag. report. **18.00** Gość TV Kraków **18.10** Kronika **18.30** Pogarda - serial obycz. **19.15** Temat dnia - pr. publicyst. **19.30** Sekrety z życia maszyn - serial dok. **20.00** Łowcy złodziei (7) - ang. serial sens. **20.55** Bliskie spotkania - film dok. **21.45** Kronika **22.00** Nasza antena **22.05** Studio Sport **22.15** Koncert muzyki poważnej **23.20-0.40** O słodki ból rozstania - gruziński dram. psych.

RTL7

7.00 RTL 7 zaprasza **7.25** Teleshopping **8.00** Siódemka dzieciakom: Denver, Starla i Jeźdźcy **8.45** Karuzela tajemnic - serial **9.10** Campbellowie - serial **9.35** Piękna i Bestia - serial przyg. **10.25** Carrottka z puszki - pr. rozr. **10.50** Muzyka w RTL 7 **14.50** Teleshopping **15.20** Czynnik PSI - serial sf **16.10** Campbellowie - serial **16.35** Siódemka dzieciakom: Pampalini Łowca Zwierząt, Reksio, Denver, Starla i Jeźdźcy **17.30** Karuzela tajemnic - serial **18.00** Piękna i Bestia - serial przyg. **18.50** Pampalini Łowca Zwierząt, Reksio **19.10** Prognoza pogody **19.15** 7 minut - wydarzenia dnia **19.25** Proces Jaspera Carrotta - pr. rozr. **19.50** Prognoza pogody **19.55** Zróbmy sobie dobrze - serial kom. **20.15** Detektywi - serial kom. **20.45** 7 minut - wydarzenia dnia **20.50** Czynnik PSI - serial sf **21.40** Policjanci z Miami - serial krym. **22.30** 7 minut - wydarzenia dnia **22.40** Niewinne kłamstwa - kom. USA

TV WISŁA

7.00 Dzień dobry, tu Wisła **7.25** Telezakupy **8.00** Fakty - serwis inform. **8.05** Dzień dobry, tu Wisła **8.15** Słodka zemsta - serial obycz. **9.00** Key West - serial obycz. **10.00** Pocztówka z... - serial dok. **11.00** Piłkarski przekładaniec **11.30** Fakty - serwis inform. **11.35** Maria - serial obycz. **12.30** Akademia modelek - serial **13.00** Fakty - serwis inform. **13.05** Hardcastle i McCormic - serial sens. **14.00** Zakazana miłość - serial obycz. **14.30** Opowieści z zielonego lasu - serial anim. **15.00** Twój problem, nasza głowa - pr. dla dzieci **15.30** Telezakupy **16.00** Fakty - serwis inform. **16.05** Akademia modelek - serial **16.30** Wielka Brytania od środka - serial dok. **17.00** Oddział specjalny - serial sens. **17.50** Wisła na żywo - rep. **18.00** Słodka zemsta - serial obycz. **18.50** Fakty - daleko, blisko, najbliżej **19.05** 5 minut dla prasy **19.10** Zakazana miłość - serial obycz. **19.45** Sprawy wewnętrzne - serial **20.40** Obieżyświat - serial dok. **21.30** Wygraj z Lotto **21.35** Hasła, obietnice, fakty - studio wyborcze **21.50** Fakty - serwis inform. **22.00** Hardcastle i McCormic - serial sens. **22.50** Za kółkiem - mag. motoryz. **23.30** Fakty - serwis inform. **23.40** Oddział specjalny - serial sens. **0.30** Sport. notatnik report. **1.00** Fakty - serwis inform.

Notatnik kulturalny

W KLUBIE

Dom Kultury „Sabat" zaprasza dzieci, młodzież i dorosłych na następujące zajęcia: sekcja szachowa, sekcja plastyczna, sekcja muzyczna nauka gry na pianinie w Ognisku Muzycznym oraz nauka gry na gitarze, lektoraty, electric boogie, taniec towarzyski, disco/Szkoła Wdzięku i Tańca „Step by Step"/, karate/Kielecki Klub Karate - Kyokushin/, Teatr Młodego Aktora, gimnastyka dla pań. Szczegółowe informacje i zapisy w klubie przy ul. Manifestu Lipcowego 73, tel. 331-08-70.

Muzeum Narodowe w Kielcach uprzejmie zaprasza kielczan wraz z dziećmi w wieku 7-11 lat na kolejne spotkanie z cyklu „Niedziela w muzeum" - 14 września o godz. 12.00 do kieleckiego pałacu, gdzie p. Bożena Sabat przeprowadzi „Spacer po pałacu - dla dzieci".

Klub Nauczyciela przy ul.Okrzei 9 zaprasza 12 września o godz. 16.00 na spotkanie z pisarką i dziennikarką Wacławą Zimoląg Szczepańską.

Ognisko Muzyczne „Bo-Na" ogłasza zapisy na rok szkolny 1997/98. Kielce, ul.Manifestu Lipcowego 139 b/20, tel. 362-57-45.

Osiedlowy Klub Kultury KSM ,,Słoneczko" ogłasza zapisy w roku kulturalnym 1997/98: Klub Malucha (3-4 lata), Klub Małego Dziecka (4-5 lat), nauka gry na pianinie, ognisko baletowe (6-9 lat), taniec współczesny (8-15 lat), lektorat języka angielskiego i niemieckiego (dla początkujących i średniozaawansowanych - dzieci, młodzież i dorośli), aerobic dla pań, calanetics dla pań. Informacje i zapisy w Klubie ,,Słoneczko" w Kielcach przy ul. Romualda 3 w godz. 8.00-18.00, tel. 368-05-31.

OKK ,,Polonez" prowadzi zapisy do następujących kół zainteresowań: Klub Małego Dziecka, nauka gry na gitarze i pianinie, modelania lotnicza, kursy języka angielskiego i niemieckiego, zajęcia z rebirthingu, z hota jogi, zajęcia z reiki, gimnastyka tai-chi, aerobic, calanetics, ognisko baletowe, taniec disco i towarzyski, zajęcia teatralne dla 5-6-latków, karate. Informacje i zapisy w klubie, ul. Pocieszka 17, tel. 34-27-874.

Telewizja Polska

TVP 1

6.30 Kawa czy herbata? [audiotele: 0-70055560-2]
8.05 „Doogie Howser, lekarz medycyny" (19) - serial kom. USA
8.30 Wiadomości
9.45 Dla dzieci: Mama i ja
9.00 Dla dzieci: Studio pod pięciolinią
9.30 Domowe przedszkole
9.55 Porozmawiajmy o dzieciach
10.00 „Milagros" - serial wł
10.50 Sceny domowe: Lornetka
11.10 Dom pełen zwierząt
11.20 Harmonijka ustna i blues
11.35 Magazyn Notowań: Mięsna alternatywa, Mięsne porozumienie
12.00 Wiadomości
12.10 Agrobiznes - roln. pr. inform.
12.20 Czas na antyki: Porcelana
12.40 Filmówka (9) Warsztat film.
13.00 Windy - Lifts (2) - lekcja j. angielskiego
13.15 Arcydzieła: „Tycjan - »Bachanalie«" - ang. serial dok.
13.30 Dla dzieci: Malowanki Franka Firanki
14.00 „Tajemniczy świat Aleksandry" (36) - kanad. serial dla dzieci
14.25 Historie: Śmiertelna prezydentura
15.00 Wiadomości
15.10 Tajniki muzyki: Altówka
15.20 Chochlikowe psoty, czyli zmagania z gramatyką: Podmiot w zdaniu
15.40 Rodziny i miasta: Foto Bielec
16.15 „Moda na sukces" - serial
16.40 Rzeczpospolita Samorządowa
17.00 Teleexpress
17.25 Barwy miłości: „Komedia z pomyłek" - pol. film obycz., 1967, reż. J. Zarzycki, wyk. I. Cembrzyńska, Z. Maklakiewicz (25 min.)
17.55 Filmidło - mag. film.
18.15 Flesz - Wiadomości; Prognoza pogody
18.20 Studio Komitetów Wyborczych: Blok Dla Polski, Krajowa Partia Emerytów i Rencistów, Krajowe Porozumienie Emerytów i Rencistów RP, AWS, UW, ROP, PSL, Unia Prawicy Rzeczpospolitej, UP, SLD
19.00 Wieczorynka
19.30 Wiadomości
20.10 „Przyjaciółka z Ameryki" - ang. film obycz., 1991, reż. Tristram Powell, wyk. Michael Palin, Trini Alvarado, Connie Booth, Bryan Pringle (92 min.)
21.45 Program rozrywkowy
22.05 Studio Komitetów Wyborczych: Krajowa Partia Emerytów i Rencistów, AWS, UW, Unia Prawicy Rzeczpospolitej, ROP, Blok Dla Polski, UP, SLD, Krajowe Porozumienie Emerytów i Rencistów RP, PSL
23.05 Wiadomości
23.15 Studio Sport: Kronika MŚ w zapasach klasycznych
23.35 I co dalej? - rep.
0.05 „Magik" - wł. film obycz., 1995, reż. Enzio Pascucci, wyk. Anthony Quinn, Roberto Ruggieri, Renato Rossini, Vittorio Marsiglia (80 min.)
1.55 Zakończenie programu

TVP2

7.00 Optimus - Sport telegram (powt.)
7.05 Dziennik krajowy
7.25 Reporterzy Dwójki przedstawiają (powt.)
7.50 Akademia Zdrowia Dwójki - pr. sport. [audiotele: 0-70055666]
8.00 Program lokalny
8.30 „Krok za krokiem" (4) - serial USA
9.00 Świat kobiet - mag. poradnikowy
9.30 „Zwierzęta w ich życiu" (2) „Alison i lemury" - fr. film dok.
10.00 Dla dzieci: Truskawkowe studio
10.30 „Taz-mania" - serial anim. USA
11.00 „Doktor z alpejskiej wioski" (30) - niem.-austr.-wł. serial obycz.
11.50 Przeżyjmy to jeszcze raz: Wakacyjny Festiwal Gwiazd - Międzyzdroje '97
13.00 Panorama
13.30 Dziennik krajowy (powt.)
13.50 Graffiti: Film
14.20 Clipol - mag. muz.
14.50 Akademia Zdrowia Dwójki (powt.)
15.00 Dla dzieci: Dlaczego to my?
15.30 „Najpiękniejsze wakacje" (10) „Kłusownik" - serial fr.
16.00 Panorama
16.10 Studio Komitetów Wyborczych
16.40 Studio Sport: Tour de Pologne
17.00 Studio Komitetów Wyborczych
17.35 Studio Sport: Tour de Pologne
18.00 Panorama
18.10 Program lokalny
18.35 Jeden z dziesięciu - teleturniej [audiotele: 0-70075800]
19.05 Studio Komitetów Wyborczych
19.35 Dla dzieci: Truskawkowe studio
20.00 Kandydaci w Dwójce: Polskie Stronnictwo Ludowe
21.05 Studio Sport: Eliminacje MŚ w piłce nożnej: Anglia - Mołdawia oraz Gruzja - Włochy (w przerwie Optimus - Sport telegram)
23.15 Panorama
23.50 „W potrzasku" - film sf USA, 1987, reż. Tex Fuller, wyk. Ione Skye, Joe Morton, Maureen O'Sullivan, Susan Barnes (77 min.)
1.05 Zakończenie programu

POLSAT

6.00 Poranek z PolSatem
7.45 Polityczne graffiti
7.55 Poranne informacje
8.00 „Maska" - serial anim.
8.30 „Renegat" (3) - serial sens.
9.30 „Żar młodości" (267) - kanad. serial obycz.
10.30 „Nieustraszony" (25) - serial sens. USA
11.30 „Moloney" (2) - serial sens. USA
12.30 Motowiadomości
13.00 Disco Relax
14.00 4 x 4 - mag. motoryz.
14.30 Program publicystyczny
15.00 „Batman" (5) - serial anim.
15.25 Bractwo Białego Orła - pr. ekolog. dla dzieci
15.50 Link Journal - mag. mody
16.00 Informacje
16.05 Halo miliard - teleturniej
16.45 „Drużyna A" (5) - serial sens.
17.45 „Perła" (2) - serial kom. USA
18.15 „Świat według Bundych" - serial kom. USA
18.45 Informacje
19.00 „Powrót Supermana" (5) - serial przyg. USA
19.25 Prognoza pogody
19.55 „F/X" (2) - serial sens. USA
20.50 Losowania LOTTO
21.00 Film tygodnia: „Wielkie uczucie" - film obycz. USA, 1984, reż. Jerry Schatzberg, wyk. Demi Moore, Jon Cryer, George Wendt, Peter Frechette (98 min.)
23.00 Informacje i biznes informacje
23.20 Polityczne graffiti
23.30 Na każdy temat - talkshow
0.35 Muzyka
2.35 Pożegnanie

POLONIA

7.00 Gimnastyka
7.10 Magazyn polonijny: Jubileusz (powt.)
7.40 Dla dzieci: Szafiki (powt.)
8.10 Zaproszenie (powt.)
8.30 Wiadomości
8.45 Prognoza pogody
8.50 Teledyski na życzenie
9.00 Historia kołem się toczy (2) Syrena (powt.)
9.30 „Wakacje z duchami" (6) „Dzień bez cudów" (powt.)
10.00 „Zespół adwokacki" (ost.) (powt.)
11.00 Studio Komitetów Wyborczych
12.00 Wiadomości
12.15 „Blisko, coraz bliżej" (11) „U Pasterników wesele" (powt.)
13.30 Kronika kolarskiego wyścigu „Tour de Pologne" (powt.)
14.10 Zabawa ludowa: Kazimierz '97 (1) (powt.)
14.30 Zwierzolub (powt.)
14.45 Nie tylko Wawel - pr. L. Wiśniewskiego
14.55 Zapowiedź programu
15.00 Panorama
15.30 Studio Komitetów Wyborczych
16.05 Nasza generacja (2)
16.35 Przegląd prasy polonijnej
17.00 Teleexpress
17.15 Dla dzieci: Szafiki
17.45 Krzyżówka szczęścia - teleturniej
18.15 „Lwy Westerplatte" - film dok.
18.55 Auto-Moto-Klub - mag. sport.
19.15 Prawie na żywo: 100% live - Miłość
19.40 Dobranocka: „Bajki o bajkach"
20.00 Wiadomości
20.30 „Kamień na kamieniu" - pol. dram. obycz., 1995, reż. R. Ber, wyk. J. Radziwiłowicz, J. Michałowski, B. Adamek, J. Żółkowska (95 min.)
22.05 Kronika kolarskiego wyścigu Tour de Pologne
22.30 Panorama
23.00 Ze sztuką na ty: „Drugi po Boyu" - film dok. D. Pawelca i A. Czerneckiej
0.00 Program wyborczy
1.05 „Bajki o bajkach" (powt.)
1.15 „Lwy Westerplatte" (powt.)
2.00 Wiadomości
2.30 Prawie na żywo: 100% live (powt.)
3.00 Aukcja - teleturniej
3.20 Teledyski na życzenie (powt.)
3.30 „Kamień na kamieniu" (powt.)
5.10 Kronika kolarskiego wyścigu Tour de Pologne (powt.)
5.30 Panorama
6.00 Krzyżówka szczęścia (powt.)

Jeden z „Monty Pythonów" gra swojego pradziadka

Przyjaciółka z Ameryki

Pomysł na scenariusz „American Friends" /„Przyjaciółka z Ameryki"/ narodził się kilkanaście lat temu, gdy Michaelowi Palinowi, aktorowi, scenarzyście i producentowi, jednemu z członków legendarnej brytyjskiej grupy komików „Monty Python", wpadł w ręce dziennik jego pradziadka, Edwarda Palina. Człowiek ten, wykładowca w St. John's College w Oxfordzie, nieoczekiwanie zrezygnował z zajmowanych stanowisk i poślubił 17-letnią Amerykankę. W jego dzienniku znalazły się zapiski z podróży po Alpach Szwajcarskich, podczas której poznał swoją przyszłą żonę i jej opiekunkę. Zafascynowany młodą dziewczyną Edward Palin napisał: „Gdybyśmy byli bardziej równi wiekiem, jakże inaczej mogłoby być". W jakiś czas później autor dziennika zanotował: „Pobraliśmy się w Paryżu w 1867 roku. Uczyniła mnie najszczęśliwszym z ludzi". Te drobne zapiski posłużyły Michaelowi Palinowi za kanwę scenariusza jego bodaj najbardziej osobistego i najpoważniejszego filmu. Powstała stonowana, niezwykle stylowa i pięknie fotografowana opowieść o rozterkach nie najmłodszego już mężczyzny, całkowicie oddanego nauce, żyjącego od lat w mizoginicznym, surowym środowisku oxfordzkich naukowców, który nagle odkrywa miłość. - To mało przyjemne zadanie grać własnego krewnego - wspominał później Michael Palin - ale chociaż film w większości opowiada zdarzenia fikcyjne, to niemal "genetycznie" wyczuwałem, jak wcielić się w odtwarzaną postać.

Jest rok 1860. Francis Ashby, 46-letni kawaler, profesor college'u w Oxfordzie, spędza wakacje w Alpach Szwajcarskich. Podczas samotnych wędrówek po górach poznaje dwie Amerykanki - Caroline Hartley i jej młodziutką kuzynkę Elinor, która wywiera na nim duże wrażenie. Nagła choroba wiekowego rektora college'u zmusza Ashby'ego do natychmiastowego powrotu na uczelnię, gdzie jest on jednym z kandydatów - obok niejakiego Olivera Syme'a - do objęcia stanowiska po umierającym Rushdenie. Warunkiem awansu jest wolny stan pretendenta, co zważywszy na bujny temperament Syme'a, zdaje się z góry przesądzać o zwycięstwie Ashby'ego. Tymczasem do Oxfordu przybywają obie Amerykanki poznane przez profesora w Alpach.

Film obyczajowy, 92 min., Wielka Brytania, 1991. Reżyseria - Tristram Powell. Występują: Michael Palin, Trini Alvarado, Connie Booth, Bryan Pringle, Fred Pearson, Alfred Molina, Susan Denaker, Jonathan Firth i inni.

TVP1, godz. 20.10

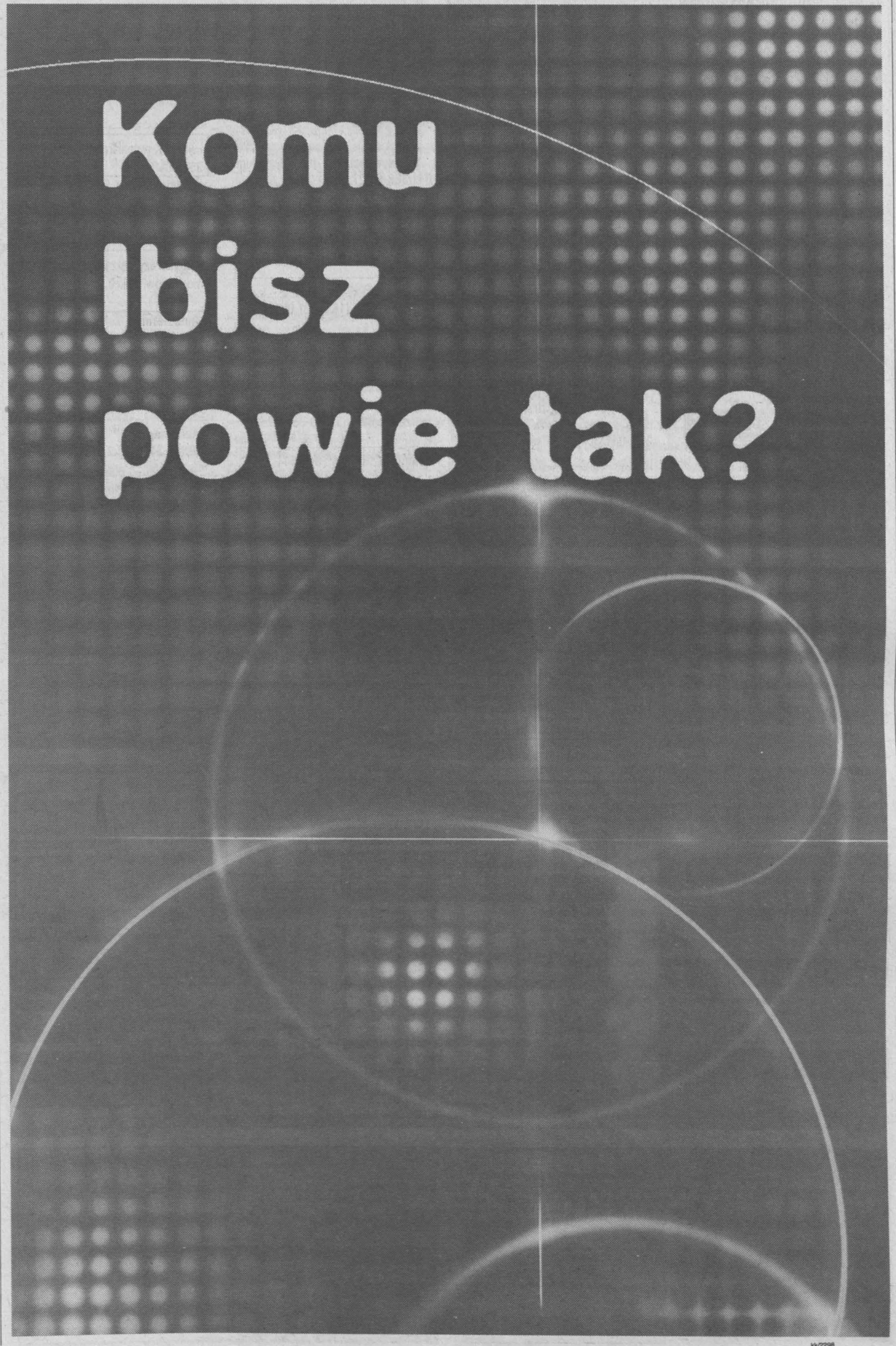

100% TYLKO W ECHU DNIA GWARANCJI ZADOWOLENIA KLIENTA

Na ogłoszenia drobne w rubrykach kupno, sprzedaż, praca, zguby, motoryzacja, lokale, nieruchomości

Jeżeli ogłoszenie drobne zamieszczone w „Echu Dnia" nie odniesie skutku, przyjdź do Biura Reklam i Ogłoszeń. Jeżeli w ciągu 5 dni od daty ukazania się ogłoszenia okażesz rachunek na to ogłoszenie, dostaniesz rabat 90% na jedno ogłoszenie w wydaniu sobotnim tej samej treści.

UWAGA! TYLKO DLA OSÓB FIZYCZNYCH

„Carima" odzież robocza

Producent - Kielce, Bodzentyńska 56, 344-75-27.

wz992

AGD - pralki, lodówki. Raty

Sklep „Mały" - Kielce, Mała 5, 344-90-07.

wz1014

Antywłamaniowe drzwi

„Optima" - dealer Gerda. Kielce, 343-14-35, 343-13-36.

ok671

Blachy szwedzkie

Powlekane - płaskie, trapez, dachówkowe. Płyty gips - karton (Knauf). Parapety. „Mabud", Kielce, Zagnańska 72, 344-84-19; Skrzetlewska 4, 368-44-40. Jędrzejów, Reymonta 12, 613-52.

wz997

Drzwi Gerda antywłamaniowe

„Firmus". Kielce, Osobna 6, 361-60-46.

jw624

Garnitury - marynarki

Płaszcze, kurtki, swetry, koszule, dodatki. Kielce, Plac Wolności 8.

wz996

Kurtki przeciwdeszczowe

Skandynawskiej firmy H2O - Piotrkowska 10, 041/368-28-47.

wz976

Natychmiastowe pożyczki

Lombard - Kielce, 368-22-42; kantor „U Marynarza", 368-22-24. Także w niedzielę!

wz859

Oprawa obrazów

„Ramka" - Kielce, Chęcińska 14, 361-37-49.

jw676

Pokrycia dachowe

Kompletne dachy: angielskie systemy orynnowania, folie izolacyjne, pustaki termiczne, okna dachowe, kleje, fugi, dodatki dachowe. „Profam", Kielce, Zagnańska 13, tel./fax 041/366-22-84, 368-23-79.

kk2043

Pokrycia dachowe

Kompletne dachy, izolacje. „Izobud", Kielce, Skrzetlewska 4, 345-59-85.

kk2248

Studio „Kamyk" Foto-Ślub

Kielce, Wapiennikowa 39F, 361-36-11, Leśna 1, 343-11-05.

wz987

Wózki, meble - dziecięce

Kielce, Rynek 17.

wz990

BUDOWNICTWO

Antywłamaniowe drzwi - Witex Super Lock. Kielce, 332-42-36.

dz21535

Blacha, eternit, cement, wapno, cegły, styropian, papa, lepik, tarcica, silikony, pianki montażowe, wiadra, taczki. „Bogstal - Nowbud" Hurtownia Materiałów Budowlanych, ul. Manifestu Lipcowego 20, 25-323 Kielce, tel. 041/368-10-83.

97306

Blachy Szwedzkie: Dachówka - 19,73; Trapez - 17,08; Siding Reynolds - 14,50; Onduline - 22,47 zł/arkusz. Poszukujemy dealerów. „Traffic", (085) fax 53-94-32, 75-34-35.

kk1986

Glazura, terakota, kleje - „Surma" - oficjalny dealer firm: „Ceramika Paradyż", „Cerkolor", „Jopex", „Dyckerhoff Sopro", import Włochy. Kielce, Chorzowska 22, (041) 346-52-44. jw591

Największa kielecka hurtownia płytek ceramicznych, elewacyjnych - 500 wzorów. Bezpośredni importer (Hiszpania, Włochy, Niemcy, Czechy). Sprzedaż ratalna. Ul. Cedro - Mazur 7 (Cedzyna obok cmentarza), 368-01-65.

jw590

„Okland" - okna, drzwi PCV, produkcja, sprzedaż, montaż. Kostomłoty I 262, 041/303-16-57 wew. 2.

dz21700

Okna, drzwi PCV, aluminium, rolokasety. „Elmix", Kielce, Grunwaldzka 28, 345-18-60.

jw662

P.B. „Kanaan" - docieplanie budynków, wszelkiego rodzaju elewacje wg norm niemieckich - tynki szlachetne „putz". Kielce, 368-47-64, tel. kom. 0602-318-327.

ab307

Panele boazeryjne (17,40 zł/m^2), podłoga panelowa, listwy wykończeniowe. „Drewmex", Kielce, Paderewskiego 48, tel. 366-27-35.

ok672

Racer - glazura, terakota. Kielce, Legnicka 1, 369-17-93. ok676

Rolety zewnętrzne, antywłamaniowe. Produkcja - montaż. Kielce, 332-42-36.

dz21532

Siding, styropian, elewacje winylowe koncernu Alcoa, największego producenta sidingu na świecie. Importer: Kielce, Chodkiewicza 87, 041/368-74-87.

dz20932

ELEKTRONIKA

Komputery, programy PC CD-ROM. Komis, modernizacje. „Mediakom", Kielce, Mała 16, 344-53-37.

jw657

RTV - komis, naprawa. Kielce, Żeromskiego 44, 361-05-62.

wz969

KUPNO

Mariusz Furmanek kandydat na senatora - Zdecydowanie Bezpieczny Wybór.

dz20938

LOKALE

Agencja „Lokum", 041/344-22-48.

dz21981

Akcent - nowe mieszkania, 041/368-70-93.

dz21422

„Complex-Dom" - nieruchomości - tanie domy kanadyjskie, 041/368-43-86.

dz21980

Do wynajęcia M-3. Kielce, 345-34-69.

dz21970

Do wynajęcia na handel, usługi, 041/368-60-27.

dz21955

Do wynajęcia parter domu na cichą działalność (biura, gabinety). Nisko, 015/841-21-53.

ww172

Dom, działkę budowlaną - kupię, 041/369-90-36 (18.00-21.00).

kk2322

Kupię kawalerkę lub dwa małe pokoje w Sandomierzu, tel. 015/832-49-84.

mp516

Kupię mieszkanie w Jędrzejowie. Jędrzejów, 621-85, 090-335-426.

dz21852

Kupię około 40 m^2, 041/344-23-97.

dz21783

Nieruchomości „Piasecki & Górecka", Targowa 18, 041/343-03-33, 343-04-35.

dz20705

Spokojne małżeństwo poszukuje do wynajęcia mieszkania, nie umeblowanego, z telefonem za przystępną cenę lub świadczenie usług transportowych, 041/361-34-03.

dz21916

Stancja - uczennice. Kielce, 368-76-78.

dz21942

Trzypokojowe - KSM, Chęcińska, Ślichowice, Świętokrzyskie, Łopuszno, Skoczów - sprzeda Biuro Mieszkaniowe, 041/361-65-12.

wz1030

Wynajmę M-1 30 m^2 na Ślichowicach II. Kielce, 368-07-03 lub 331-35-03 (po 15.00).

dz21936

MEDYCYNA

AAA Alkohol, odtruwanie, Esperal, akupunktura. Kielce, 369-82-76.

a3

Badanie włosów, tel. 0601-214-388.

dz21930

Bezoperacyjne leczenie kamicy żółciowej, nerkowej, prostaty, hemoroidów, łysienia, łuszczycy, bielactwa, 041/344-87-18 (15.00-17.00).

dz21929

Ginekologiczne leczenie, zabiegi. Tanio! (042) 36-05-21.

dz21857

Ginekologiczne zabiegi. Łódź, tel. 0602-335-083.

kk2171

Kręgosłup, niedowłady, 041/343-10-36.

dz20602

Transplantacja włosów, 022/615-57-15.

kk2193

MOTORYZACJA

AAA Części do samochodów: Fiat, Cinquecento, Polonez FSO. Kielce, Karczówkowska 20, róg Mielczarskiego, 345-45-54.

wj1

Alarmy, autoalarmy. Kielce, 361-58-46. dz21963

Alufelgi, opony, felgi stalowe - również sprzedaż ratalna. Kielce, 343-14-14.

wz1015

Antykorozyjne zabezpieczanie samochodów. Kielce, Zagórska 103.

dz20586

Autoalarmy - Zakład Najwyższego Zaufania „Cebox". Kielce, 368-23-68.

wz1010

Autoalarmy, centralzamki, znakowanie. Kielce, 344-79-08, 344-05-71.

dz20023

Autoalarmy, immobilisery, 041/331-37-49.

dz20646

Autoalarmy, immobilizery, GSM, radiomontaż. Kielce, 344-34-79.

jw664

Autoszyby „Autofenix". Kielce, Wrzosowa 25, 361-61-71. Radom, Dębowa 4, 362-60-15. Szewce 39 koło Kielc, 345-92-05.

jw666

Blacharstwo - lakiernictwo. Szybko, tanio. Nowiny, Składowa 3, tel. 366-70-14, 346-52-14 wew. 16, po 18.00 - 368-80-83.

dz21895

Blokady, szyberdachy, autoalarmy. Kielce, 342-22-28.

dz20681

Części do samochodów: Ford, Opel, BMW, Seat oraz inne. Kielce, Warszawska 34a, 344-64-21. wz897

Długosz-Auto-Center. Kompleksowa naprawa nadwozi. Gwarancja do 5 lat. Suków-Papiernia, 361-94-12. Sprzedaż hurtowa do zagranicznych: blach, zderzaków, oświetlenia, chłodnic. Kielce, Sobieskiego 87, 361-52-74. jw658

Ford - pełny asortyment części. Kielce, Górników Staszicowskich 15, tel./fax 345-02-52.

jw510

Komis części Fiata 126p. Przyjmujemy nowe i używane. Kielce, Romualda 19, 344-66-86.

wz1003

Samochody zachodnie - części zamienne. Kielce, Leśna 18, tel. 344-35-79. We wrześniu z tym ogłoszeniem 8% rabatu.

wz978

NAPRAWY

AAA AAA Automatycznych pralek, lodówek, 041/331-22-32.

dz21863

AAA Telewizorów - głowice. Kielce, 303-16-47.

dz21575

Automatycznych pralek. Kielce, 368-56-00.

dz21949

Gazowe piecyki. Kielce, 368-56-16.

dz21370

Magnetowidy, domowe naprawy, mgr inż. Kwiecień, 041/368-08-97.

dz21811

Telewizory - naprawa, przestrajanie. Kielce, 361-20-40, Walczak.

dz21206

NAUKA

„Alfa" posiada jeszcze wole miejsca na kierunkach zaocznych: Średnie Studium Detektywistyczne (matura + zawód); Technik BHP, Technik Reklamy. Zapisy: Targowa 18, 041/343-04-38.

dz21619

Angielski - grupy, wszystkie poziomy, handlowy, 0-602-619-538.

dz21091

Angielski - lektorzy Anglicy, szkoła, klub z bilardem i TV, czytelnia i biblioteka książek z kasetami. Kursy standardowe, maturalne, certyfikaty. „Panpol", Kielce, Słowackiego 1, 368-15-71.

97318

Angielski, niemiecki, hiszpański. Kursy: „Heska", Kielce, Romualda 3, 331-52-54, 344-10-14.

dz21258

Angielski, niemiecki, włoski - dorośli młodzież, dzieci. Wszystkie stopnie, certyfikaty - „Novum" Kielce, Sienkiewicza 59, 368-30-55, 368-40-55. kk2202

Angielski, studentka, 041/361-59-49.

dz21846

Biologia - koreptycje, 041/368-36-32. dz21595

British & American Centre Szkoła Języka Angielskiego. Kielce, Karłowicza 5/1, tel. 344-19-29, 0602-349-452.

dz21547

Centrum Kształcenia Dorosłych ogłasza zapisy do: Policealnego Studium, kierunki: bankowość, turystyka, finanse i rachunkowość, administracja państwowa. Kielce, Podklasztorna 117, tel. 345-10-55, 090-249-104.

dz20248

Centrum Kształcenia Dorosłych ogłasza zapisy do Technikum Fryzjerskiego. Kielce, Podklasztorna 117, tel. 345-10-55, 090-249-104.

dz20249

„Computex" - kursy obsługi komputera. Kielce, 344-32-02.

wz[illegible]

„Computex" - kursy księgowości komputerowej. Kielce, 344-32-02.

wz[illegible]

COW „Edukacja", Kielce, ul. Zgoda 31, tel. 362-16-04 ogłasza nabór do Liceum Ogólnokształcącego, Liceum Administracyjno - Biurowego, Technikum Żywienia Zbiorowego. Nauka odbywa się w systemie zaocznym.

dz[illegible]

Matematyka - skutecznie. Kielce, 331-88-73.

dz[illegible]

Nauka pływania, rehabilitacja - „Ala". Zapisy od 1 września. Kryta pływalnia, Kielce, Krakowska 2, 10.00-11.00 oraz 15.30-17.00. Informacja 342-55-60. ok[illegible]

Niemiecki. Kielce, 331-96-93.

dz[illegible]

„Prymus" - tanie kursy komputerowe. Kielce, 345-63-48, 361-04-49.

dz[illegible]

Szkoła Języka Angielskiego „Pragmatic" ogłasza zapisy na rok szkolny 1997/98. Kielce, 368-76-22 (16.00-19.00).

dz[illegible]

Szkoła Muzyczna „Yamaha" organizuje kursy: gry na instrumentach klawiszowych oraz kursy obsługi komputera - Internet, Multimedia. Kielce, Źródłowa 19, 041/344-77-16.

ok[illegible]

NIERUCHOMOŚCI

Kupię plac w Kielcach lub okolicy. Kielce, 366-13-19.

dz[illegible]

Pawilon handlowy 36 m^2 bez lokalizacji - tanio sprzedam, tel. 041/345-11-47.

dz[illegible]

Sprzedam dom w surowym stanie na działce jednohektarowej. Rzeczyca Sucha, tel. (015) 832-28-70.

[illegible]

Sprzedam dom z niezwykłym budynkiem w Zagnańsku, 041/361-68-17.

dz[illegible]

PRACA

Agent celny. Promocyjny kurs. Licencja państwowa. Praca. „Adviser". Największa zdawalność! Zapisy: Hotel „Łysogóry" - Sienkiewicza 78, pokój 401 - wtorki, środy od 16 września. Informacja: 022/629-37-83, 628-70-58.

dz[illegible]

Aktualnie najlepsza propozycja pracy - 300,00 tygodniowo, płatne z góry. Wymagany samochód, 041/368-61-88.

dz[illegible]

Ankieterów zatrudnimy. Możliwość awansu, 0496/21-29 (16.00-18.00).

dz[illegible]

Dynamicznych, ambitnych, operatywnych handlowców. Kielce, 361-23-84 (9.00-10.00, 14.00-17.00).

dz[illegible]

Nowo otwarte stoisko RTV „POLMARKET" ul. Czarnowska 22 Ceny promocyjne

ab/329

L ENIGMA
CZYNNE PON. - PT. 9-17 SOB. 9-13
zaprasza na:
KURS PRAWA JAZDY
KAT. A, B, T oraz lawety
W Kielcach, ul. Paderewskiego 14, tel. 366-11-80
Rozpoczęcie kursu: 15.09.97, godz. 16
W Skarżysku-Kam., ul. Zielna 16, tel. 515-212
Rozpoczęcie kursu: 26.09.97, godz. 16
W Busku-Zdroju, ul. Świerczewskiego 1, tel. 81-71
Rozpoczęcie kursu: 22.09.97, godz. 17

URZĘDOWSKI
OKNA I DRZWI
„AKPOL" s.c.
(dawny „OKPOL" s.c.)
Raty bez żyrantów, transport gratis
(Kielce)
Kielce, ul. Batalionów Chłopskich 77, tel.fax 345-71-91, 345-54-27
Końskie, ul. Kielecka 3, tel. 32-92,
Ostrowiec, ul. Kilińskiego 51, tel./fax 653-163
Jędrzejów, ul. Strażacka 5, tel. (0498) 620-01
2195/kk

SPRĘŻARKI
wraz z wyposażeniem dodatkowym
- uszczelniacze, kleje, środki smarujące firmy LOCTITE
- układy pneumatyki i elementy hydrauliki siłowej
- zszywacze tapicerskie i szybkozłączki
- wiertarki, wkrętaki i przewody pneumatyczne
- filtry do chłodziw obróbczych i gwinciarki stołowe
- urządzenia do piaskowania
- agregaty prądotwórcze
Zapraszamy w godz. 7-15
BEST
25-729 Kielce, ul. Urzędnicza 16
tel. 345-04-57, tel./fax 345-34-[illegible]

Firma zatrudni do pracy w Warszawie inżyniera budowlanego, tynkarzy do tynków gipsowych z agregatów, glazurkarzy. Kontakt: Kielce, ul. Sienkiewicza 76 IV piętro, pok. 6.
dr21966

Hurtownia książek zatrudni pracowników. Kielce, 361-14-02.
dr21945

Kobiety, mężczyźni, dzieci jako model(ka), fotomodel(ka), statysta filmowy do reklam. Fotooferty + znaczek: NSP 41-700 Ruda Śląska, ul. Kokotek 4, 031/48-01-30.
kk2304

Księgi podatkowe, VAT, ZUS, kadry - prowadzimy. Kielce, 345-77-93.
dr20891

Mariusz Furmanek kandydat na senatora - Zdecydowanie Bezpieczny Wybór.
dr20935

Młodzi, samochód, wyjazd, tel. 0601-211-413.
kk2306

Piekarnia „Dąbrowa" zatrudni piekarzy. Kielce, 332-27-64.
dr21950

Potrzebna pomoc domowa. Kielce, 368-90-06 (po 16.00).
dr21971

Praca dla młodych, tel. 041/344-20-55.
dr21832

Przedsiębiorstwo motoryzacyjne zatrudni: menadżera firmy, pracowników działu handlowego, 041/345-60-07.
dr21886

Sklep Telegraf zatrudni sprzedawczynię i przyjmie uczennicę. Kielce, 332-23-75.
dr21912

Spawacza gazowego na umowę zlecenie - zatrudnię. Kielce, 368-83-44 (po 18.00).
dr21917

Studentka przyjmie sprzątanie, mycie okien. Kielce, 366-29-04.
dr21937

Szukasz pracy!!! Zgłoś się na kurs instruktorów nauki jazdy. Najlepszym absolwentom oferujemy pracę i samochód. „Enigma", Kielce, Paderewskiego 14, tel. 366-11-80.
dr21967

Wydawnictwo „Tekst" zatrudni przedstawicieli handlowych z Kielc i okolic. Kielce, 344-11-41 wew. 276 (w godz. 9.00-14.00).
7a309

Zatrudnię krawcową. Kielce, 346-16-42 (8.00-18.00).
dr21948

Zatrudnię młodych, operatywnych z telefonem, 041/345-08-65.
dr21806

Zatrudnię murarzy, cieśli, zbrojarzy, tel. 049/56-22-60.
dr21679

Zatrudnię stomatologa, tel. 0602-62-04-63.
tt365

Zatrudnimy pracowników. „Amico", Kielce, Sandomierska 106, pokój 21 (10.00-14.00)
dr21983

RÓŻNE

„Darex" - bielizna, rajstopy, kostiumy kąpielowe, włóczki, przędze, pasmanteria. Kielce, Sienkiewicza 69.
wz909

Kulturystyka, treningi dla pań. Odżywki, ubiory treningowe (hurt, detal). Vital, Chęcińska 6, 041/ 344-92-86 (12.00-20.00). dr21581

Lombard „Karat" - pożyczki. Kielce, Sienkiewicza 64, 366-40-93. ok674

„Lombard" - pożyczki. Kielce, Staszica 1, 344-22-15. wz989

Motel „Nowiny", Zgórsko koło Kielc informuje, że nastąpiła zmiana numeru telefonu na 346-52-57.
dr21851

Serwis - Ricoh, Nashua, Infotec, materiały eksploatacyjne. Nowe i używane kserokopiarki i bindownice. Kielce, Staszica 4, 344-53-13.
wz1022

Sprzedaż odzieży roboczej. Kielce, 0602-371-032.
jw675

Wskażę miejsce na wywóz ziemi. Bilcza, tel. 311-86-52.
dr21880

SPRZEDAŻ

AAA Tania siatka ogrodzeniowa. Kielce, 342-69-22.
dr21546

Betoniarki, mieszalniki najtaniej. Raty. Transport gratis, 041/303-80-85.
dr21583

„Centrum-Auto-Komis" - największy w Kielcach. Kredytujemy samochody z giełdy, ogłoszeń prasowych - 12,2 %, ul. Grunwaldzka (teren Społem), tel. 041/345-08-65 (9.00-18.00).
dr19002

Drewno z rozbiórki. Kielce, 345-15-55.
um52

Fiat Uno 1,3D, 5-drzwiowy (1986), 041/366-09-96.
dr21859

Fiata 126el SX (1994), zielony. Kielce, 345-91-80.
dr21931

Ford Escort (1985), (0498) 42-400.
pk363

Forda Probę (1991), pełne wyposażenie. Kielce, 0602-337-134, 331-73-37 (wieczorem).
dr21946

Forda Scorpio (1992) sedan 2L, Fiata 126p (1989). Oryginalny lakier, 041/344-22-15, po 18.00 - 368-45-33.
dr21943

Forda Sierrę (1984) 2,3D. Kielce, 345-72-75.
dr21918

FSO 1500 (1987). Kielce, 343-13-64.
dr21892

Garaże blaszaki. Cena 1.250,00. Faktury VAT, (047) 263-27-42.
jk94

Golf 2 1600 (1986), benzyna sprzedam. Sandomierz, 015/832-32-97.
mp521

Koparki, ładowarki, spycharki, dźwigi nowe, używane. Kupno, sprzedaż, remonty, skup części. Zakład Naprawczy Żary, 068/74-35-01 do-03.
kk2088

Ładę Samarę 1,3 (1991/92). Kielce, 361-73-00.
dr21960

Nowy energooszczędny grzejnik aluminiowy ZML Kęty, moc 192 W, 041/331-69-76, 331-82-89.
dr21890

Opel Kadett 1,6 (1991 rok), granat, tel. 015/832-41-52.
mp522

Parkiet, hurt, detal, 012/85-84-73.
dr18442

Polonez Van (1996), 041/368-98-92.
dr21904

Poloneza (1985). Kielce, Spacerowa 14.
dr21953

Poloneza (1988), 041/303-16-74.
dr21956

Poloneza Caro (X 1992), stan bardzo dobry, tel. 041/311-32-28.
dr21968

Poloneza Trucka 1,6 (1994) 5-osobowy, tel. 015/842-05-39.
ww173

Polonezy: (1990), Caro (1991). Kielce, 361-81-97.
dr21906

Renault 19 (1994), 041/303-16-74.
dr21954

Renault Clio (1994), Łada 2105 (1991). Kielce, 311-40-13.
dr21924

RTV - TV SAT - Auto Radio - sklep - komis - serwis. KTK Elektronic, Kielce, Konarskiego 3, 344-46-35 (KSM, dawna Unitra).
wz1005

Sprzedam pawilon, plac Wolności. Kielce, 368-35-54 (po 18.00).
dr21911

Uno 1,4 (1996), 041/331-08-71, 331-93-34 (po 19.00).
dr21979

VW Golf II (1990), 1,3 benzyna, pełny wtrysk, czarny perła metalik, przebieg 74.000, cena 17.500. Kielce, 345-45-34.
dr21986

VW III (1993) lub Peugeota 106 (1995). Kielce, 331-65-72.
dr21925

TOWARZYSKIE

AAA „Sybilla", 041/361-93-84.
dr21831

Agencja „Magda" oferuje towarzystwo pań, 0602-612-290, woj. tarnobrzeskie. mp523

Agencja, 041/366-05-71.
dr21549

Alexis, 041/366-45-17.
dr21603

Emanuelle, 041/342-82-78.
dr21604

Telefon dla Pań. Tel, 0602-646-067.
dr21932

TURYSTYKA

„Abex". Przejazdy autokarowe, promy - Europa. Kielce, 344-44-60.
wz1007

Extur - Kielce, Dworzec PKP, 344-30-56, 344-63-54: bilety autokarowe, usługi transportowe, turystyka.
ab330

Frankfurt przejazdy. Kielce, 368-25-66.
dr21569

Hiszpania - przejazdy, 041/345-08-69, 306-13-87.
dr21625

Przejazdy: Polska - Francja - Hiszpania, klimatyzacja, wideo, 015/842-06-78, 841-25-34.
ww146

Przewóz osób Monachium - Norymberga - Landau, 041/311-17-33.
dr19246

Włochy, Francja, Grecja, Turcja, Hiszpania, Tunezja - wycieczki. BP „Do-Centa", Kielce, tel. 344-64-69.
kk2243

Wycieczki krajowe i zagraniczne na zamówienie. BP „Do-Centa", Kielce, tel. 344-64-69. kk2244

USŁUGI

Alarmy. Domofony. Kielce, 344-34-79.
jw665

Apteka
ul. Mazurska 11
(osiedle KSM)
czynna:
poniedziałek-niedziela
od 8 do 20
mo/1031

KIELECKA SZKOŁA JAZDY
Kielce, ul. Żytnia 1
(Hala Widowiskowo-Sportowa)
tel. 361-18-97 w godz. 9-17
KURS PRAWA JAZDY
KAT.

ABT	CDE
Rozpoczęcie kursu: 10.09, godz. 15.30	Rozpoczęcie kursu: 13.09, godz. 12.30
Czas trwania kursu 4 tygodnie	Czas trwania kursu 5 tygodni

1027/wz

Rejonowy Zakład Energetyczny Kielce

zawiadamia, że we wrześniu wystąpią przerwy w dostawie energii elektrycznej dla następujących odbiorców w godzinach 8 -16.

15 ul. Manifestu Lipcowego bl. 81, 89, 91, 93, 95, 97, 121, 123.

15-16 Zagnańsk OTL ze stacji nr 685

15-16-17 Zagnańsk OTL ze stacji nr 685

16 Posłowice ze stacji nr 35, Wincentów III ze stacji nr 318

17 ul. Słoneczna 34, Urzędnicza 3a, 7a, 9a, Pawilon Handlowy przy Mielczarskiego, parafia NMP, Plebania, Punkt Katechetyczny, Manifestu Lipcowego bl. 81, 83, 85, 87, 93, 103, 106, Przychodnia Zdrowia, Radomice ze stacji nr 207

17-18 Piekoszów SKR ze stacji 893

17-18-19 Dąbrowa Łąki II ze stacji nr 971, Dąbrowa ze stacji 148, Podwiśniówka ze stacji nr 151, Marczakowe Doły ze stacji nr 150, Wyrobisko Podwiśniówka ze stacji nr 922, Oboźna Droga ze stacji 149

18 Oś. Barwinek bl. 12, 13, Radomice ze stacji nr 206, Daleszyce Owin ze stacji nr 49, Daleszyce Oktawia ze stacji nr 7456, Daleszyce Ściegiennego ze stacji nr 859, Daleszyce GS ze stacji 363, Daleszyce Wójtostwo ze stacji nr 126 oraz

15-16-17-18 w godz. 8-17, ul. Spacerowa, Sadowa, Ogrodowa od bud. nr 3 do Ściegiennego, Zacisze

16 w godz. 8-17, ul. Urzędnicza, Różana - odbiorcy zasilani z sieci napowietrznej, Urzędnicza 17a, 30, Grunwaldzka 8,9, 10, Szkolna 27, 33, 35, Różana 5.

17 w godz. 7-17, Lesica ze stacji nr 529, Zajączków ze stacji nr 467, 468, Miedzianka Wieś ze stacji nr 306, Masy Bitumiczne, Bławatków ze stacji nr 704, Bławatkowska ze stacji nr 708, Skałka ze stacji nr 138, Rykoszyn III ze stacji nr 793, Bławatków Osiedle ze stacji nr 1027, Rykoszyn Podrobie ze stacji nr 730, Łosienek III ze stacji nr 619, Łubno ze stacji nr 597, 598, Łosień ze stacji nr 608, Małogoskie ze stacji nr 721.

17 - 20 w godz. 7-17 wystąpią przerwy w dostawie energii elektrycznej dla odbiorców ul. Zagnańska od chłodni do Zakładów Meblowych, Piaski nad Rzeką, Piaski Małe, Peryferyjna.

kk/2320

FUNDUSZ MIKRO

BIURO POŻYCZKOWE W KIELCACH
INFORMUJE WSZYSTKICH KLIENTÓW O ZMIANIE SIEDZIBY
OBECNIE BIURO MIEŚCI SIĘ PRZY ULICY MICKIEWICZA 8
TEL. 343-21-12, FAX 368-22-00

ZWRÓĆ SIĘ DO NAS!

- Prowadzisz samodzielnie małą, własną firmę?
- Chcesz ją rozwinąć?
- Brakuje ci pieniędzy?
- Nie masz ich skąd pożyczyć?
- Nie jesteś nigdzie zadłużony?

Biuro Pożyczkowe
Kielce, ul. Mickiewicza 8, tel. 343-21-12, fax 368-22-00
Radom, ul. Czachowskiego 34, tel. (048) 362-97-12

Fundusz MIKRO jest jednym z programów polsko-amerykańskiego funduszu przedsiębiorczość (PAEF)

kk/0214

TELEFONICZNE OFERTY MATRYMONIALNE!

Linia Serc®

JAK ODPOWIEDZIEĆ NA OGŁOSZENIE?
0-700-71-832

BEZPŁATNE PRZYJMOWANIE OGŁOSZEŃ!
/0-22/ 629-95-70

CZYNNE PRZEZ 24 GODZINY!

Zadzwoń pod powyższy numer (3,70 PLN/min. z VAT) i podaj numer skrytki głosowej interesującego Cię ogłoszenia. Komputer odtworzy żądane nagranie, na które możesz odpowiedzieć podając swoje nazwisko, adres lub numer telefonu. Ogłoszeniodawca, po wprowadzeniu tylko sobie znanego kodu dostępu wysłuchuje Twoją wiadomość i gdy wiadomość Twoja przypadnie mu do gustu może natychmiast nawiązać z Tobą kontakt.

CODZIENNIE OD 8⁰⁰ DO 21⁰⁰

Zadzwoń i podyktuj operatorce tekst ogłoszenia do prasy. Otrzymasz numer swego ogłoszenia, będący zarazem numerem Twojej skrytki głosowej, na którą nagrasz poszerzoną informację o sobie i swoich oczekiwaniach względem partnera. Dostaniesz też tajny kod dostępu umożliwiający odsłuchanie wiadomości dla Ciebie nagranych. UWAGA: Z przyczyn bezpieczeństwa nie akceptujemy ogłoszeń z podanym nazwiskiem, adresem bądź telefonem, oraz treści mogących ranić uczucia osób trzecich.

Pani pozna Pana

❤ **Wdowa**, lat 61, kulturalna, pełna ciepła i kobiecości, niezal. finansowo, pozna samotnego Pana, o podobnych walorach, w stosownym wieku, z wykszt. min. średnim. Cel matrymonialny. Skrytka głosowa:**6460**

❤ **Energiczna**, przystojna, zadbana wdowa z woj. warszawskiego, spod znaku Barana, 44/164/64, pragnie poznać Pana w stosownym wieku, cel matrymonialny. Skrytka głosowa:**6506**

❤ **Miła 22-latka**, z województwa kieleckiego, pozna Pana z wykształceniem średnim, w wieku do 25 lat, najlepiej blondyna o ciemnych oczach. Skrytka głosowa:**6157**

❤ **Pełna humoru i optymizmu**, krakowianka, 48/175/90, zakochana w przyrodzie i zwierzętach, o dobrym, czułym sercu, pozna wysokiego Pana, odpowiedzialnego i dobrego człowieka. Skrytka głosowa:**6161**

❤ **Samotna kobieta**, lat 43, dwoje dzieci 7 i 19 lat, pozna Pana w wieku do 50 lat, uczciwego, lojalnego, z Radomia lub okolic. Skrytka głosowa:**6259**

❤ **Ładna**, inteligentna, zadbana, 22-latka z woj. kieleckiego, bez nałogów, o długich, ciemno blond włosach i pięknych niebieskich oczach, pozna Pana bez nałogów, do 25 lat. Cel matrymonialny. Skrytka głosowa:**6173**

❤ **Filigranowa brunetka**, o niepretensjonalnej urodzie, lat 24, z Gdańska, pozna w celu matrymonialnym wysokiego Pana, w wieku do lat 35. Skrytka głosowa:**6191**

❤ **21-letnia blondynka**, miła, inteligentna, z poczuciem humoru studentka z woj. kieleckiego, pragnie poznać miłego, kulturalnego Pana, najchętniej studenta do 25 lat. Skrytka głosowa:**6284**

❤ **Interesująca radomianka lat 46**, zadbana blondynka, z wyższym wykszt., niezależna finansowo, pozna odpowiedzialnego Pana, do lat 55, z poczuciem humoru, pragnącego ciepła i czułości. Skrytka głosowa:**6316**

❤ **Atrakcyjna wdowa**, brunetka, lat45, 168 cm, wykszt. wyższe, niezależna finansowo, poważnie myśląca o życiu, pozna Pana do lat 60, niezależnego finansowo. Skrytka głosowa:**6051**

❤ **Pani Strzelec**, wolna, lat 48, 163 cm, szczupła, atrakcyjna blondynka, wykształcenie wyższe, niezależna finansowo, pozna Pana, bez zobowiązań z okolic Warszawy. Skrytka głosowa:**5911**

❤ **Szatynka**, 30 lat, z poczuciem humoru, lubiąca długie, romantyczne spacery, pozna miłego i odpowiedzialnego Pana, bez nałogów, do lat 35. Skrytka głosowa:**5839**

❤ **34-letnia**, wolna, 2 córki, uczciwa, pozna odpowiedzialnego, kulturalnego Pana, który pomoże finansowo w prowadzeniu firmy. Cel towarzysko-matrymonialny. Skrytka głosowa:**5900**

❤ **Interesująca i seksowna panna**, spod znaku Raka, blondynka lat 24, o rubensowskich kształtach, z półtoraroczną córeczką, z woj. kieleckiego-szuka ustabilizowanego partnera, do 42 lat. Skrytka głosowa:**5972**

❤ **Kielczanka**, 50 lat, zadbana, sympatyczna, wykszt. średnie, niezależna finansowo (pracująca), posiadająca M-4 z telefonem, pozna kulturalnego Pana w odpowiednim wieku. Skrytka głosowa:**6029**

Pan pozna Panią

❤ **Jeżeli szukasz partnera** ze Szczecina, niemłodego i niestarego, przystojnego, dyskretnego Skorpiona – zadzwoń, jestem do Twojej dyspozycji. Skrytka głosowa:**6387**

❤ **Przystojny**, 34 lata, 196 cm, subtelny, z klasą, pozna elegancką Panią, z doskonałą pozycją finansową, w celu wspólnego życia. Możesz dużo zyskać – mało stracić. Skrytka głosowa:**6456**

❤ **42-latek z Łodzi**, 181/78, z mieszkaniem, bez nałogów, pozna Panią w wieku 35-40 lat. Skrytka głosowa:**6514**

❤ **Bliźniak**, wolny, 44 lata, wzrost i waga średnie, o wszechstronnych zainteresowaniach, pozna Panią, wiek bez znaczenia, o pogodnym usposobieniu, z Radomia lub okolic. Skrytka głosowa:**6528**

❤ **Przystojny 30-latek**, pełen humoru i zwariowanych pomysłów, zaprosi do kina, wesołą, niebanalną dziewczynę z Kielc. Skrytka głosowa:**6532**

❤ **Wdowiec z Kielc**, 49/175/80, bez nałogów, niezależny finansowo, szczery i uczciwy, własne mieszkanie, pozna samotną Panią z woj. kieleckiego, szczerą i uczciwą, w wieku do 45 lat. Skrytka głosowa:**6180**

❤ **40-latek**, chętnie pozna kobietę w wieku od 18 do 40 lat. Skrytka głosowa:**6307**

❤ **Miły 32-latek z Kielc**, szczupły brunet, uprawiający sport, pozna miłą Panią, w wieku do 38 lat. Może być rozwiedziona. Skrytka głosowa:**6317**

❤ **Kawaler**, lat 35, 170 cm, wykształcony, uczciwy, pracowity, zamożny, lojalny, towarzyski, kulturalny, uczynny, mechanik, kierowca samochodowy i tokarz, pozna szczupłą pannę. Skrytka głosowa:**6318**

❤ **Samotny**, rozwiedziony, 34 lata, bez nałogów, niezależny finansowo, dom, samochód, telefon, pozna Panią do 35 lat, może być z dzieckiem. Skrytka głosowa:**6339**

❤ **Wdowiec**, 51 lat, córka, samodzielna, dom z ogrodem pozna w celu matrym. miłą, sympatyczną Panią, do 46 l., wykszt. min. średnie. A może słońce nam zaświeci pełnym blaskiem... Skrytka głosowa:**6345**

❤ **Sławek**, wysoki, przystojny, 184 cm, prawnik, niezależny materialnie, uczciwy, szczery, z poczuciem humoru, romantyk, pozna młodą, ładną dziewczynę, której zapewni szczęście. Skrytka głosowa:**6349**

❤ **Przystojny kielczanin**, 32/175, szczupły, czysty, lubiący taniec i zabawę, niepalący, dyskretny, pozna atrakcyjną, wysoką, szczupłą, bezpruderyjną Panią w wieku 18-25 lat. Skrytka głosowa:**6358**

❤ **34-latek**, 177 cm, szczupły, pozna Panią w celu intymnych spotkań. Kielce i okolice. Skrytka głosowa:**6214**

❤ **35 lat wysoki**, wysportowany, pozna dyskretną Panią, w wieku od 18 do 40 lat, w celu intymnych spotkań, w godzinach rannych. Kielce i okolice. Skrytka głosowa:**6381**

❤ **Wysoki**, przystojny 34-latek, kulturalny, dyskretny, po studiach, dobrze sytuowany, pozna w celu towarzyskim miłą, bezpruderyjną Panią, najchętniej z centralnej Polski. Skrytka głosowa:**6088**

❤ **40-latek pragnie poznać**, miłą Panią w wieku od 18-30 lat, z województwa kieleckiego. Cel towarzyski. Skrytka głosowa:**6095**

❤ **Atrakcyjny**, wysoki, 45, z W-wy, wolny, z poczuciem humoru, wyższym wykszt., ze wspaniałym synem-sportowcem 16-letnim, pozna odpowiednią Panią o dużej kulturze i z wykszt. wyższym. Skrytka głosowa:**6125**

Agencja Pracy, tel. 0-22/ 629 95 70

Firma belgijsko-polska STOKOTA-KAMARG

zatrudni pracowników w zawodzie:

- spawacz aluminium
- spawacz w osłonie co_2
- mechanik samochodowy obsługi podwozi samochodów ciężarowych
- ślusarz-monter

Spawacze powinni posiadać uprawnienia UDT.

ul. Krakowska 291, tel. 366-05-74

mo/1018

POLSKIE RADIO KIELCE

71.15 ZAWSZE WIESZ CO JEST GRANE 101.4

REKLAMA

Kielce tel./fax 368-13-13
Radom tel. 363-33-63
Tarnobrzeg tel. 822-28-52

04JUMK

Bramy, kraty, ogrodzenia. Drzwi przesuwane. Kielce, Kościuszki 7/9, 368-05-97, 342-62-09.
wz1017

Cyklinowanie, 041/361-02-95.
dz21977

Czyszczenie dywanów. Kielce, 344-62-66, 0602-299-592.
ob260

Czyszczenie dywanów, 041/361-10-43.
dz21524

Docieplenia styropianem. Kielce, 342-22-28.
dz21335

Domofony, instalacje elektryczne. Kielce, 361-25-35.
dz21893

Domofony. Kielce, 361-85-44.
ob305

Firma „Izbud" - ocieplanie budynków pianą termoizolacyjną, Kielce, 041/311-71-72.
dz21520

Glazura, panele, malowanie, tapeta, 041/345-96-54.
dz21757

Glazura, panele, remonty, 041/331-27-81.
dz21797

„Krylamex" - wtryskowe ocieplanie domów. Kielce, 041/311-70-16.
ok654

Laweta - transport, 041/361-94-97.
dz21613

Laweta - transport. Kielce, 366-70-99.
dz21941

Malowanie natryskowe, tradycyjne, 041/331-01-41.
dz21962

Malowanie, tapetowanie - remonty, 041/344-80-11, 331-28-20.
dz21745

Malowanie, tapetowanie, szpachlowanie. Kielce, 331-91-06.
dz21883

Malowanie, tapetowanie, panele, glazura, kasetony. Kielce, 361-41-29, 366-08-74.
dz21959

Montaż okien PCV, drewno, drzwi. Upust do 30%, 041/368-50-41.
dz21976

Nagrobki, parapety, 041/345-90-25.
dz19847

Ocieplanie budynków, ogólnobudowlane, 090-323-005.
dz21973

Ocieplanie domów pianką. P.H.U. „Chazet" - Kielce, 041/311-70-32.
dz20370

Ocieplanie domów pianką, tel. 090-254-644.
dz20649

PANELE PROFESJONALNIE, 041/368-50-94.
dz21545

Przeprowadzki, 041/366-78-36.
dz20730

Przeprowadzki, 041/366-25-10 (7.00-8.00)
dz21611

Przewozy: Wiedeń - Linz, 041/342-53-91.
dz21770

Transprt 1,5t, VAT, 041/362-33-26, 342-88-70.
dz21922

Usługi budowlane, 041/366-01-61.
dz21961

Usługi szklarskie, Kościuszki 7/9, 041/368-05-97.
wz1019

Uszczelnianie okien silikonowymi profilami. Kielce, tel. 344-39-35.
dz21462

Wykaszanie trawników, 041/331-71-84.
dz21561

Wykonuję glazurę, terakotę, hydraulikę i inne remonty. Rachunki VAT. Kielce, 344-12-97.
dz21938

Zakład Budowlany wykonuje usługi w zakresie: tynki wewnętrzne, posadzki, elewacje, ogrodzenia klinkierowe, remonty. Kielce, 368-40-78 (wieczorem).
dz21920

Zlecę malowanie dachu. Kielce, 366-26-26.

ŻALUZJE - PRODUCENT „MEDIUM", 041/368-63-28.

Żaluzje tanio. Kielce, 368-30-8[illegible] 369-92-43.

ŻALUZJE, VERTICALE, ROLOKASETY, ROLETKI, KARNISZE. KIELCE 366-38-26.

Żaluzje, rolety, tapicerki, drzwi harmonijkowe, 041/345-22-70.

Żaluzje, roletki, rolokasety, verticale. Kielce, Piotrkowska 10, 041/368-28-47, 300-37-53.

Żaluzje, tanio, 041/369-86-37.

Żaluzje, verticale, roletki. Gwarancja, 041/368-96-19.

Żaluzje, verticale, 041/369-27-36.

Żaluzje, verticale, roletki, tapicerki, drzwi. Kielce, 345-64-58.

Żaluzje. Kielce, Hauke Bosaka 7, 362-14-48.

WIDEOFILMOWANIE

AudioVideo, 041/331-80-98.

Demon - wideofilmowanie, 041/331-38-76.

Videoomega, 041/331-92-59.

Wideofilmowanie. Kielce, 331-91-22.

Wideofilmowanie - montaż. Kielce, 368-45-26, 344-49-22.

ZGUBY

Chruślińska Katarzyna zgubiła legitymację WSP Kielce.

Możdżyński Marek zgubił legitymację studencką Politechniki Świętokrzyskiej.

Zajęcki Dariusz zgubił legitymację ZSE w Kielcach.

ZAKŁADY AZOTOWE KĘDZIERZYN SA

proponują:

KREDYT

bez odsetek i prowizji!

na zakup nawozów własnej produkcji

- SALMAG
- SALMAG Z BOREM
- SALMAG Z SIARKĄ
- SALETRZAK
- MOCZNIK
- SALETRA AMONOWA
- SALETRA SODOWA ROLNICZA
- RSM 28 i 30% N
- FABRYCZNY ROZTWÓR MOCZNIKA

*Aby skorzystać z tego kredytu wystarczy zgłosić się do najbliższego Punktu Fabrycznego Kędzierzyńskich Azotów, Oddziału **B G Ż** lub współpracującego z nim Banku Spółdzielczego.*

Sukces na każdym polu

Punkty Fabryczne:

● P.O.N. „TRIO" s.c., ul. Śniadeckich 1, 26-800 **Białobrzegi Radomskie,** tel. 0-48 132961, fax. 0-48 762171 ● Handel Obwoźny Sprzedaż Artykułów Przemysłowych W. Górka, Grażyna 3, 05-660 **Warka,** tel. 0-90 220351 ● P.H.U. „Renoma" S.C., Promna 4, 26-806 **Promna,** tel. 0-48 131311 ● Z.H.U. Z.Cholerzyński, Konieczno 252, 29-107 **Konieczno,** tel. 0-90 335952 ● P.U.H. „KARBONEX" s.c., ul. Kolejowa 39 a, 26-065 **Piekoszów,** tel. 0-41 3061687

Szczegółowe informacje można uzyskać pod numerem bezpłatnej infolinii: 0-800-63-63-6

Biuro Marketingu: tel. (077) 813 167, fax (077) 813 299
Biuro Sprzedaży: tel. (077) 812 851, 813 284, fax (077) 812 627

2092/kk ©LOYAL

WPI, s.p.6. 00-963 W-wa 81, 0-800 20003. 3,70 zł/min. z VAT. Musisz mieć 18 lat.

Kielce, ul. Źródłowa 20, tel. 344-44-94
Kielce, ul. Czarnowska 22 (Polmarket)
Bodzentyn, ul. Langiewicza 1, tel. 311-50-[illegible]

SPRZĘT DO ZABUDOWY - KUCHENKI, LODÓWKI, ZAMRAŻARKI

MEBLE CZESKIE

KOLOROWE KUCHNIE

DOWOLNE UKŁADY • RATY

Kielce, ul. Legnicka 28
tel./fax 369-17-78

AKCESORIA UZUPEŁNIAJĄCO-WYKOŃCZENIOWE

LISTWY GZYMSOWE I PRZYBLATOWE

MCS Iskra będzie uczyć

WIĘCEJ WYCHOWANKÓW?

Jak informowaliśmy w sobotę, kielecka Iskra przekazuje swoje sekcje młodzieżowe do MCS Słoneczne Wzgórze, w wyniku czego powstaje nowy klub piłki ręcznej o nazwie Młodzieżowe Centrum Sportowe Iskra Kielce. Wczoraj podpisano porozumienie w tej sprawie.

Porozumienie zostało parafowane przez trzy strony - Urząd Miasta, który był inicjatorem takiego rozwiązania, a reprezentowany wczoraj przez Artura Sabata i Dariusza Borowieckiego, Iskrę - Mirosław Kędzia i Andrzej Jung i MCS - Halina Bednarz i Bogusław Stańczak. Na spotkaniu był obecny także wiceprezydent Leszek Andrasik. W najbliższych dniach zostanie podpisana formalna umowa. Wtedy też zapadną decyzje, którzy z trenerów zostaną zatrudnieni i w ilu grupach będzie prowadzone szkolenie.

Po podpisaniu porozumienia odbyła się konferencja prasowa. MCS Iskra będzie finansowane przez wszystkie trzy strony oraz OZPR. Bazą będą hale ZOOSiR przy ul. Krakowskiej i SP 17. W III lidze będzie występowała drużyna złożona w głównej mierze z juniorów MCS Słoneczne Wzgórze. W przyszłości ma być to zespół II-ligowy, w którym graliby zawodnicy kończący wiek juniora, a nie mieszczący się w składzie I-ligowej Iskry. MCS Iskra, podobnie jak dotychczas MCS Słoneczne Wzgórze, ma być klubem zupełnie amatorskim. Natomiast KS Iskra nastawi się wyłącznie na wyczyn.

Oto jak argumentowali słuszność takiego rozwiązania prezes KS Iskra Mirosław Kędzia i wiceprezes MCS Iskra Bogusław Stańczak.

**Mirosław Kędzia: -Jest to pierwszy krok, mający na celu rozgraniczenie obowiązków związanych z rozwojem piłki ręcznej w Kielcach. MCS Iskra będzie szkolić, KS Iskra - dawać pracę najzdolniejszym wychowankom. Do tej pory niewielu wychowanków grało w składzie Iskry, teraz powinno się to powoli zmieniać. Jednocześnie pieniądze na sport młodzieżowy pochodzące z różnych źródeł, a także wiedza trenerów, zostaną skumulowane w jednym klubie zajmującym się szkoleniem.*

** Bogusław Stańczak: - Myślę, że już ten rozpoczynający się sezon powinien być obfitszy w sukcesy kieleckiej młodzieżowej piłki ręcznej, niż poprzednie. Co jest w tym wszystkim najważniejsze - zawodnicy, którzy będą przychodzić do naszego klubu będą mieli jasno określone, co się z nimi stanie, jeśli po kilku latach treningu będą reprezentować określony poziom. Trafią po prostu bezpośrednio do zespołu seniorów KS Iskra. Jeśli trenerzy ocenią, że zawodnik nie nadaje się do tego, piłkarz będzie mógł zmienić barwy klubowe.*

* * *

Od kilku lat w Kielcach funkcjonowały dwa ośrodki zajmujące się szkoleniem młodych piłkarzy ręcznych - MCS Słoneczne Wzgórze i KS Iskra. Funkcjonujący dopiero od kilku lat MCS okazał się ośrodkiem bardzo prężnym, powoli piął się w górę, a jego zespoły zaczęły odnosić sukcesy. Natomiast w Iskrze młodzieżowy handball był w ostatnich latach traktowany, delikatnie mówiąc, po macoszemu. Z inicjatywy miasta powstaje jeden klub zajmujący się szkoleniem. Zdrowy rozsądek i życie podyktowały chyba najlepsze rozwiązanie.

Paweł KOTWICA

Nasz telefon

368-22-09

Bucovia sprawi sensację?

Dziś w 1/16 Pucharu Polski Bucovia zmierzy się z obrońcą trofeum, warszawską Legią. Oto wyniki meczów naszych drużyn z pierwszoligowcami w ostatnich latach.

1990-91 1/16 finału: Korona - Ruch Chorzów 0:0, karne 2:1.

1/8 finału: Korona - GKS Katowice 0:2.

1991-92 1/16 finału: Korona - Zagłębie Lubin 3:1,

1/8 finału: Korona - ŁKS Łódź 0:1.

1992-93 1/16 finału: Błękitni - Ruch Chorzów 0:1.

Największym sukcesem ostatnich lat było wyeliminowanie przez Koronę mistrza Polski - Zagłębia Lubin. Czy Bucovia postara się o sprawienie sensacji? **/JKM/**

Pechowy rok mistrzyni Polski

Adamska po operacji

Prawdziwego pecha ma w tym roku dwukrotna złota medalistka ogólnopolskich olimpiad młodzieży w Bydgoszczy i Krakowie Agnieszka Adamska. Juniorka młodsza skarżyskiego STS tak nieszczęśliwie upadła na treningu, że doznała zerwania główki kości łokciowej w prawej ręce i zwichnięcia stawu łokciowego.

Niezbędnej operacji dokonano na Oddziale Chirurgii skarżyskiego Szpitala Miejskiego, a mistrzynię 1500 i 3000 metrów, a zarazem reprezentantkę kraju juniorów czeka teraz minimum sześć tygodni w gipsie. Adamska ma w tym roku wyjątkowego pecha, bowiem jeszcze zimą kontuzja nogi wyłączyła ją z sezonu halowego i kilku tygodni normalnych treningów, a wszystko wskazuje na to, że koniec sezonu na otwartym stadionie również nie będzie dla niej pomyślny.

/G.B./

Korespondencyjne Mistrzostwa Polski i liga

Grają brydżyści

W poniedziałek w Kielcach odbył się turniej brydżowy z cyklu Korespondencyjnych Mistrzostw Polski par (termin wrześniowy).

Najlepsza okazała się para Kolportera Kielce Jacek Janowski/Aleksander Knawa. Drugie miejsca zajęła para Maria Jankowska/Ryszard Jankowski (Błękitni Kielce), a trzecie Stanisław Prus/Stanisław Skrzypczak (Błękitni Kielce).

x x x

Trwają rozgrywki ligi makroregionalnej, w której startuje 20 zespołów. Po pierwszej rundzie pierwszych 8 drużyn walczy o awans do II ligi, natomiast pozostałe o pozostanie w tej klasie rozgrywek. Pierwsza ósemka rozegrała już pierwszą serię spotkań .Układ tabeli po tej serii wygląda następująco: 1. Czarni Dęblin 210 pkt., 2. Mikirad Radom 207, 3.Mazovia Mińsk Mazowiecki 200, 4. Joker Lublin 199, 5. PKS Kielce 196, 6. Energetyk Kozienice 194, 7. Viki Stalowa Wola 176, 8. Mitex Kielce 176. Dwa ostatnie zespoły mają do rozegrania jeszcze jedno spotkanie, co może wpłynąć na ostateczny układ tabeli.

Druga seria spotkań rozpocznie się w drugiej połowie września. Po jej zakończeniu pierwsze cztery drużyny walczyć będą systemem play off o pierwsze miejsce premiowane awansem do II ligi. **/j/**

Dziś KSZO gra w Radzionkowie

Strach przed kontuzjami

Kierownictwo drugoligowego Ruchu Radzionków mimo próśb KSZO Ostrowiec nie wyraziło zgody na przełożenie meczu na wtorek. Podobnie Ruch Chorzów nie chciał rozgrywać ligowego spotkania w niedzielę. Tym samym podopieczni trenera Józefa Antoniaka po męczącej podróży do odległego Radzionkowa i dzisiejszym meczu pucharowym będą mieli tylko dwa dni odpoczynku przed siódmą kolejką ekstraklasy.

Przed piłkarzami z Radzionkowa ostrzega Tomasz Smorągiewicz, który poprzedni sezon spędził z Ruchem w jednej grupie drugiej ligi reprezentując wówczas barwy Zawiszy Bydgoszcz. - To dobrze, ambitnie i bardzo twardo walcząca drużyna - mówi stoper KSZO. - Miałem przyjemność grać i przegrać w Radzionkowie 3:0. Dwie bramki strzelił Janoszka. Występujący niegdyś w GKS Katowice napastnik dobrze walczy w powietrzu oraz egzekwuje wszystkie rzuty wolne.

Pełen obaw jest także trener Józef Antoniak. - Myślę tylko o jednym, aby to pucharowe granie odbyło się bez kontuzji - mówi szkoleniowiec KSZO. - Kiedy grałem przeciwko temu zespołowi sparing, jeszcze z Górnikiem Łęczna, pamiętam, że nogi fruwały w powietrzu, a po meczu miałem pięciu kontuzjowanych. Niemniej z Ruchem gramy, aby wygrać. W kadrze jest dwudziestu piłkarzy i każdy może wyjść na boisko. Z drugiej strony nie ukrywam, że dla mnie podstawowa sprawa to punkty w lidze.

Ruch Radzionków należy obecnie do czołówki drugiej ligi. W ostatniej kolejce Ruch pokonał Lechię w Zielonej Górze 1:0, grając w składzie: Przewoźnik - Wrześniewski, Wróblewski, Szymański - Kościelny, Kompała, Fornalik, Myszor - Jarosz, Janoszka, Cegiełka.

Po wypowiedzi trenera Józefa Antoniaka należy sądzić, że w Radzionkowie dostaną szansę gry ci piłkarze, którzy częściej przesiadywali na ławce rezerwowych i w tej sytuacji trudno prognozować na temat ustawień KSZO.

/TeZ/

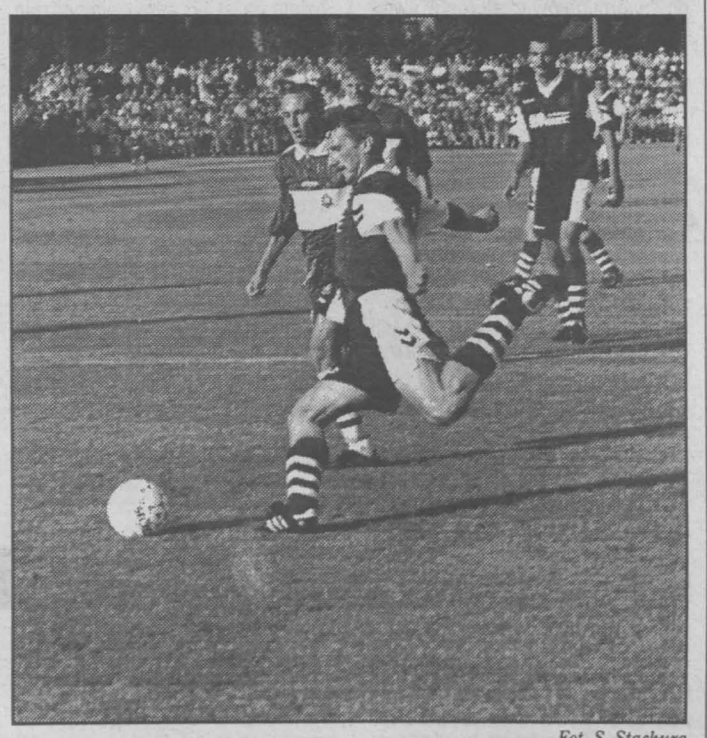

Fot. S. Stachura

Tomasz Smorągiewicz (z piłką) uważa, że w pucharowym meczu z Ruchem Radzionków piłkarzy KSZO czeka trudne przeprawa.

Kolejny turniej koszykarek

W doborowym gronie

W najbliższy weekend koszykarki STK Perfopol Starachowice uczestniczyć będą w prestiżowym turnieju „Zawsze z mistrzem" rozgrywanym w Łodzi. Obok starachowiczanek w łódzkim turnieju zagrają tak utytułowane zespoły jak ŁKS Żywiec Łódź, Ślęza Wrocław i MTK Pabianice.

Od ubiegłego tygodnia treningi koszykarek prowadzi już trenerka Natasza Tkaczuk-Mańka. Przygotowania do sezonu przebiegają bez problemów, z wyjątkiem urazu Agnieszki Pocheć, ale i ona powinna wkrótce wznowić treningi. Za naszym pośrednictwem działacze STK Perfopol pragną podziękować doktorowi Michałowi Pańce za staranną opiekę nad zawodniczkami.

W piątek koszykarki wyjeżdżają do Łodzi. Nasz zespół będzie grał w grupie ze Ślęzą Wrocław, ŁKS Żywiec Łódź i Stilonem Gobit Gorzów. Turniej zakończy się w niedzielę. **/mir/**

Dziś...

... odbędą się spotkania 8. kolejki III ligi piłkarskiej. Nasze zespoły grają: Hetman Włoszczowa - Nida Dolina Nidy Pińczów (godz. 12), Granat Skarżysko - Orlęta Łuków (godz. 16.30), Siarka Tarnobrzeg - Błękitni Kielce (godz. 17). **/PK/**

I Tenisowy Turniej Amatorów

O Puchar Prezesa „Kolportera"

W dniach 12-14 września na kortach KKS Błękitni Kielce odbędzie się I Tenisowy Turniej Amatorów o Puchar Prezesa „Kolportera" SA. Impreza zapowiada się bardzo ciekawie.

Tenisiści będę rywalizować w dwóch kategoriach wiekowych - do 35 lat i powyżej 35 lat. Zgłoszenia przyjmowane są do czwartku (11 września) do godziny 15 w biurze zarządu „Kolportera" SA, ul. Kolberga 11, tel. 368-36-20 do 25, wewn. 307 lub osobiście na kortach Błękitnych po godz. 16 u gospodarza obiektu.

W turnieju mogą grać amatorzy i zawodnicy, którzy przez pięć lat nie byli klasyfikowani na listach Polskiego Związku Tenisowego. Debliści rywalizować będą bez podziału na kategorie wiekowe.

Turniej sponsorują ZUChiAP „Chemar" SA, „Nida Gips" sp. z o.o., „WeMan" sp. z o.o., „Nice Trade Corporation" Kielce, AHRiC „Scan Duo" Kielce, „Domus Instal" Kielce, PW „Geotour" Kielce i Gabinet Stomatologiczny M. Soś z Kielc. Patronat medialny nad imprezą objęły: „Echo Dnia", „Gazeta Wyborcza" („Lokalna"), „Słowo Ludu", Telewizja Kablowa Kielce oraz TV „Polsat" Kielce. **/STACH/**

Z NOTATNIKA REPORTERA

Zwyciężyli Błękitni

W niedzielę w Kielcach odbył się piłkarski mecz oldbojów, w którym Błękitni pokonali Wartę Stadion Zawiercie 6:2 (3:1). Bramki zdobyli: Żak 3, Krala, Mazur, Mróz dla Błękitnych oraz Naprzał dla Warty. Błękitni grali w składzie: Wąchała, Nieckarz, Szpakowski, Mróz, Wyrębkiewicz, Wesołowski, Tokarczyk, Krala, Mazur, Mojecki, Żak, Madej, Kowalski i Jawor.

Kozak najlepszy w Lisowie

W niedziele w Lisowie odbył się turniej piłki nożnej o puchar przewodniczącego Rady Wojewódzkiej Zrzeszenia LZS Tadeusza Bartosa. W rywalizacji uczestniczyły trzy zespoły. Puchar przewodniczącego wywalczyli gospodarze, pokonując w finale po dogrywce drużynę LZS Bilcza 7:2. Trzecim uczestnikiem turnieju była drużyna LZS Grabowiec. Królem strzelców został zdobywca czterech bramek Jacek Kozak. Zwycięzcy otrzymali okazały puchar, a wszystkie drużyny nagrodzono sprzętem sportowym.

„Górale" ścigali się w Krynicy

W minioną sobotę w Krynicy odbyły się górskie mistrzostwa Polski kolarzy w kategorii masters. W gronie ponad 200 zawodników startowali reprezentanci naszego województwa. Kolarze mieli do pokonania pętlę długości 50 km z kilkoma bardzo trudnymi podjazdami.

W grupie kobiet trzecie miejsce zajęła kielczanka Katarzyna Wójcik. W najsilniej obsadzonej kategorii II, w której ścigało się 50 kolarzy, siódme miejsce zajął startujący z kontuzją kolana, Waldemar Banasiński (Browar Kielce), a na dalszej pozycji finiszował Marek Sorbian ze Stąporkowa. W kat. III jedenaste miejsce zajął Jerzy Kruk z KTC. **/mir, STACH/**

Ostrowiecki tenis bronił honoru makroregionu

Rodzinne deble

Dwa rodzinne deble z Ostrowca Św. wzięły udział w Ogólnopolskim Finale Amatorskich Tenisowych Mistrzostw Polski w deblach i mikstach rodzinnych. Turniej odbył się w Bydgoszczy.

Paweł i Rafał Dytkowscy oraz Aleksy i Paweł Kosman, którzy byli rewelacją turnieju makroregionalnego w Krakowie, tym razem trafili w wyjątkowo doborowe towarzystwo.

- Ponieważ przepisy tego nie sprecyzowały, w mistrzostwach amatorskich wzięli udział nieobecni na krajowej liście ligowcy, na co dzień występujący w lidze niemieckiej - mówi Aleksy Kosman. - Z tego powodu poziom imprezy był bardzo wysoki, a organizacji nie powstydziłby się niejeden turniej dla profesjonalistów.

W Bydgoszczy Paweł i Rafał Dytkowscy ulegli deblowi z Łodzi Sławomirowi i Marcinowi Dańczakom 4:6 i 2:6. Aleksy i Paweł Kosman pokonali braci Marka i Marcina Żelaznych z Bydgoszczy, by w drugim meczu ulec Markowi i Andrzejowi Żakom z Warszawy 6:4, 6:7 i 4:6.

O randze mistrzostw świadczy także fakt, że fundatorami nagród byli Urząd Kultury Fizycznej i Sportu oraz prezydent RP.

/TeZ/

Trener przeciw pijakom

Trener West Ham - Harry Redknapp uważa, że nadszedł czas aby powziąć zdecydowane kroki przeciw piłkarzom nadużywającym alkoholu w premier league. Kilka dni temu obrońca West Ham Rio Ferdinand został wyrzucony z kadry za jazdę samochodem po spożyciu alkoholu. West Ham przed laty wsławił się tym, że w 1961 roku po przegranym meczu 0:4 z Blackpool dotkliwie ukarał czterech swoich graczy za mocno zakrapiany pobyt w nocnym klubie, w przeddzień tego spotkania. **(PAP)**

Waldemar Pawlak przejechał cała trasę trzeciego etapu TdP

Zatrzymana ucieczka

Trzeci etap kolarskiego wyścigu 54. Tour de Pologne wygrał Estończyk Jaan Kirsipuu z francuskiej grupy Casino. Kirsipuu na 196-kilometrowej trasie z Radziejowa do Bełchatowa wyprzedził Szwajcara Markusa Zberga (Marcatone Uno) i Włocha Filippo Meloniego (Amore e Vita). Liderem wyścigu nadal jest Emanuelle Lupi z Włoch.

Tempo peletonu było bardzo duże. Kolarzom towarzyszył, jak na wcześniejszych etapach, silny wiatr i tuż po starcie dużo było ucieczek. Peleton szybko podzielił się na małe grupki. W pewnym momencie zagapił się Zenon Jaskuła i stracił sporo do czołówki, ale wspólnie z kolegami z grupy Mapei zdołał odrobić stratę i przeskoczyć do prowadzącej grupki.

Na trasie było sporo kraks, ale żaden z kolarzy poważniej nie ucierpiał. Pecha miał natomiast ostatni w klasyfikacji generalnej Piotr Koczwara z Legii, który samotnie uciekał przez kilkadziesiąt kilometrów, ale minutę stracił na przejeździe kolejowym, gdyż musiał czekać na... otwarcie szlabanu, a sędziowie nie zdążyli zatrzymać goniącego go peletonu. Wkrótce legionistę dogoniła czołowa grupa, z której na mecie w Bełchatowie najszybszy był Estończyk.

Ciekawostką jest fakt, że kilkadziesiąt minut za zawodnikami na metę w Bełchatowie dojechał na rowerze przewodniczący Komitetu Honorowego Tour de Pologne, były premier Waldemar Pawlak, który przyznał, że do tego etapu przygotowywał się wiele miesięcy. Pokonanie całej trasy zajęło mu 5 godzin i 50 minut.

Klasyfikacja generalna po trzech etapach: 1. Emanuelle Lupi - (Włochy, Amore e Vita), 2. Artur Krasiński (PEKAES) - strata 1 sek., 3. Steffen Blochwitz (Niemcy, Agro Adler) - 10 sek., 4. Mariusz Bilewski (PEKAES).

/STACH/

27,9 miliona dolarów za Ronaldo

To nie jest rekord

Brazylijski piłkarz Ronaldo stał się pełnoprawnym zawodnikiem Interu Mediolan. Zadecydowała o tym specjalna trzyosobowa komisja arbitrażowa FIFA na posiedzeniu w Zurychu, zarządzając, by Inter dopłacił poprzedniemu klubowi Brazylijczyka, FC Barcelona - 1,8 mln dolarów.

W sierpniu Inter za Ronaldo zapłacił Barcelonie 26,1 miliona dolarów. Katalończycy jednak żądali jeszcze dodatkowo 14,4 mln dol., natomiast Włosi byli skłonni dopłacić tylko 653 tys. dolarów. Ostatecznie komisja FIFA wyznaczyła kwotę 1,8 mln, co sprawiło, że za Brazylijczyka klub mediolański w sumie zapłaci Barcelonie 27,9 mln dolarów. Ronaldo w poprzednim sezonie zdobył dla Barcelony 47 bramek w 49 meczach ligowych i pucharowych.

Nie został więc pobity transferowy rekord świata. Jak dotąd najwyższą cenę za transfer piłkarza zapłacił Real Betis Sewilla, który pozyskał w sierpniu z FC Sao Paulo brazylijskiego piłkarza Denilsona za 34,6 mln dolarów. **/PAP/**

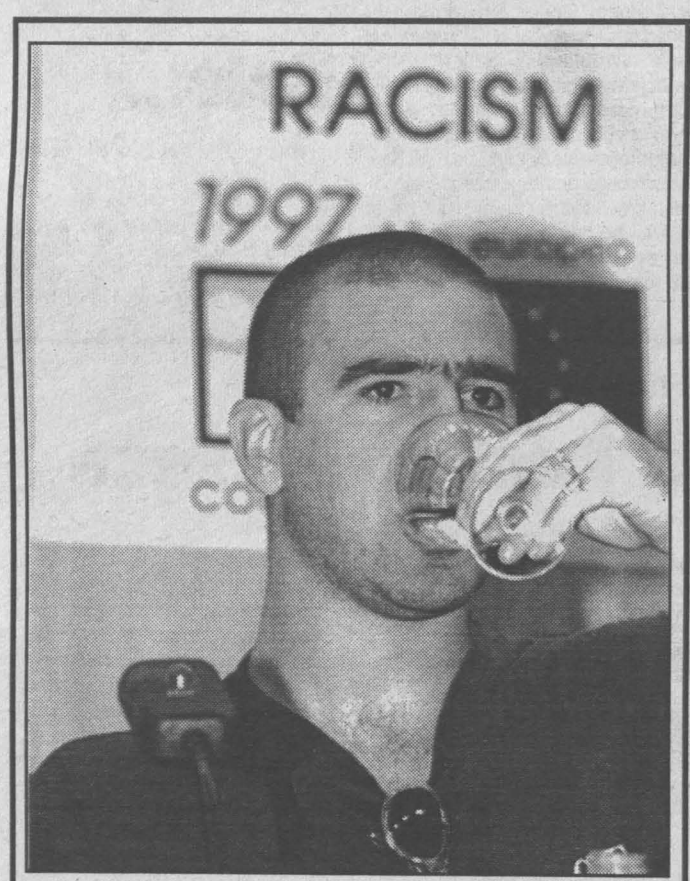

Fot. PAP/CAF

12 września w Madrycie odbędzie się mecz „przeciwko rasizmowi w piłce nożnej". Na zdjęciu: piłkarz Manchester United Eric Cantona, który weźmie udział w tym spotkaniu.

w skrócie o sporcie

* Polskie siatkarki awansowały do ćwierćfinałów mistrzostw świata juniorek, rozgrywanych w Gdańsku i Cetniewie, po zwycięstwie w barażowym meczu z Jugosławią 3:1. Obok Polek w ćwierćfinale znajdują się następujące zespoły - Niemcy, Rosja, Włochy i Chiny bezpośrednio z eliminacji oraz po spotkaniach barażowych Japonia, Czechy i Kuba.

* Czwarty etap kolarskiego Vuelta a Espana zakończył się zwycięstwem Hiszpana Eleuterio Anquita. Nowym liderem w klasyfikacji generalnej został Włoch Fabrizio Guidi.

* Dziś w Tampere (Finlandia) rozpoczyna się turniej eliminacyjny do przyszłorocznych mistrzostw Europy w boksie, z udziałem czterech Polaków. Wejście do czwórki półfinalistów zapewnia udział w mistrzostwach.

* W piłkarskich mistrzostwach świata do lat 17, odbywających się w Egipcie, w kolejnych meczach padły następujące rozstrzygnięcia: Meksyk - Nowa Zelandia 5:0, Hiszpania - Mali 1:0, Brazylia - USA 3:0, Oman - Austria 3:1.

* W kolejnym dniu mistrzostw Europy siatkarzy Holandia pokonała Czechy 3:0, a Jugosławia wygrała z Grecją 3:1. **/j/**

MULTI LOTEK
2, 3, 4, 5, 16, 18, 22, 23, 25, 27, 32, 43, 45, 46, 47, 55, 66, 68, 70, 72

Trener Antoni Hermanowicz: - Z Legią zagramy otwarcie!

Wielki dzień małej Bukowej

Wielkie wydarzenie będzie przeżywała dziś niewielka, bo licząca 1000 mieszkańców podkielecka Bukowa. Na mecz 1/16 piłkarskiego Pucharu Polski z tamtejszą III-ligową Bucovią przyjeżdża warszawska Legia. Mecz rozpocznie się o godzinie 16.

Targi o to, czy mecz ma być przeniesiony do Kielc, czy nie, zakończyły się korzystnie dla kibiców z Bukowej. Jak powiedział nam wczoraj wiceprezes Bucovii Jerzy Marcisz, praktycznie wszystko jest zapięte na ostatni guzik. Wydzielono sektor dla kibiców Legii, odnowiono szatnie i łazienki, przygotowano stanowiska i telefony dla dziennikarzy. Płyta boiska jest dobrze przygotowana i jeśli nie będzie większych opadów deszczu, zawodnicy będą grać w bardzo dobrych warunkach.

Do meczu przygotowują się również służby porządkowe. W Bukowej pojawi się stu policjantów, Bucovia zmobilizuje także 30 własnych porządkowych. Prezes Marcisz uważa, że większym zagrożeniem niż kibice Legii może być ich konfrontacja z „szalikowcami" z Kielc.

Bilety idą jak woda. Do wczoraj sprzedano ich około 1200. Dwieście zostawiono dla kibiców, którzy przyjadą do Bukowej z okolic. 500 wejściówek przeznaczono dla pracowników zakładów wapienniczych, którzy płacą składki na klub. Łącznie mecz będzie oglądało około 2 tysięcy osób.

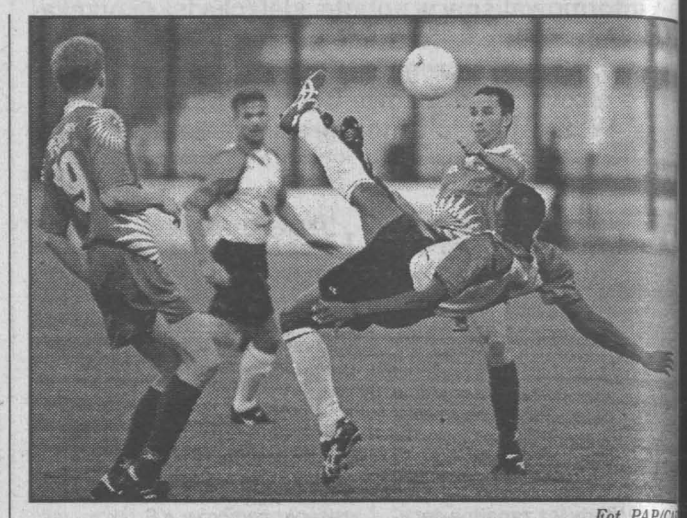

Fot. PAP/CA

Takich efektownych akcji w wykonaniu nowego nabytku Legii - Nigeryjczyka Kennetha Zeigbo spodziewają się zapewne kibice w Bukowej.

Zawodnicy Bucovii przygotowywali się do meczu tak, jak do każdego innego. Wyjazd zawodników mieszkających w Kielcach - tradycyjnie spod kina „Romantica". Nie zagra prawdopodobnie Artur Łodej, pod znakiem zapytania stoi także występ Sławomira Malagi i Wojciecha Kukuły. Wszyscy są kontuzjowani. - Nie można być hurraoptymistą z tej racji, że Legia gra ostatnio słabo, ale nastawiam zawodników tak, aby wyszli na boisko z wiarą, że Legię można pokonać - mówi trener Bucovii Antoni Hermanowicz. - I ja, i zawodnicy cieszymy się, że gramy z taką „markową" drużyną. Jak spadać, to z wysokiego konia. Proszę mnie nie podpuszczać pytaniem, jaki mamy plan minimum. Nie ma mowy o murowaniu bramki, zagramy otwarcie.

- Do Bukowej przyjedziemy w najmocniejszym składzie, bo nie lekceważymy rywala - powiedział nam kierownik drużyny warszawskiej Legii Ireneusz Zawadzki. - Bucovia wyeliminowała z Pucharu Polski drugoligowe zespoły i na pewno na swoim stadionie jest bardzo groźna. W Bukowej raczej nie zagrają kontuzjowani Paweł Skrzypek, Jacek Bednarz, Piotr Mosór i Dariusz Solnica. Nie mamy jeszcze w klubie certyfikatu Romka Koseckiego, więc najprawdopodobniej również nie będzie mógł wystąpić w tym meczu.

- Jesteśmy zdecydowanym faworytem pojedynku, ale puchar to puchar. Gospodarze na pewno włożą w to spotkanie maksimum sił i łatwo skóry nie sprzedadzą. Może to być ciekawy mecz. Nie jestem zorientowany, w jaki sposób dostaną się do Bukowej „szalikowcy" Legii, nie jest to zresztą sprawa naszego klubu. Myślę, że będzie to najwyżej kilkudziesięcioosobowa grupa.

-Tak właściwie, to nie wiemy gdzie leży Bukowa, bo nie mogliśmy jej znaleźć na mapie. Umówiliśmy się z działaczami Bucovii, że nasz autokar „odbiorą" w Małogoszczu i wspólnie pojedziemy dalej.

* * *

Wczoraj odbyły się cztery mecze 1/16 PP: Pogoń Świebodzin - Amica Wronki 1:3 (0:0, 1:1), Śląsk Wrocław - Górnik Zabrze 0:1 (0:0), GKS Bełchatów - Raków Częstochowa 2:1 (0:0), Stomil Olsztyn - Groclin/Dyskobolia Grodzisk Wlkp. 3:1 (0:0).

/PK/, /STACH/

Totolotek SA zawiadamia, że w zakładach piłkarskich na ligę **polską** na dni 3-7.09.1997 r. stwierdzono: - 5 rozw. z 13 traf. - wygr. po 10.495 zł 56 gr, 55 rozw. z 12 traf. - wygr. po 715 zł 60 gr, 575 rozw. z 11 traf. - wygr. po 33 zł 9[illegible] gr, 4533 rozw. z 10 traf. - wygr. po [illegible] zł 34 gr.

W zakładach **UEFA-FRANCE '98** na dni 6-7.09.1997 r. stwierdzono: 53 rozw. z 13 traf. - wygr. po 1208 zł 70 gr, 1855 rozw. z 12 traf. - wygr. po 21 zł 3 gr, 18.220 rozw. z 11 traf. - wygr. po 1 zł 22 gr, 75.16[illegible] rozw. z 10 traf. - wygr. niepłatne.

Muhammad Ali: - Boks był trudniejszy

Szepty mistrza

Były mistrz świata boksu zawodowego Muhammad Ali, cierpiący na chorobę Parkinsona, powiedział, że boks był jednak dla niego większym wyzwaniem niż 16-letnie zmagania z chorobą.

- Jestem wciąż największy - stwierdził 55-letni Ali, głosem nieco tylko silniejszym od szeptu, na konferencji prasowej w Chicago. Ali, jak zawsze, żartował i... wyczyniał sztuczki z czerwoną jedwabną chusteczką.

Okazją do publicznej dyskusji o stanie zdrowia Alego była krótka konferencja prasowa, zwołana przez firmę farmaceutyczną „Pharmacia and Upjohn", na której poinformowano o postępach w leczeniu choroby Parkinsona. Ali podróżuje po świecie, ze swego domu w Berrien Springs (st. Michigan), wspierając różne akcje charytatywne. Ćwiczy regularnie, przede wszystkim spacerując, czasami pięć mil dziennie.

Na pytanie, czy bokserskie urazy miały wpływ na jego stan zdrowia, żona Alego odpowiedziała, że lekarze nie sądzą, by boks był główną przyczyną dolegliwości, jednakże jest możliwe, że sport ten przyspieszył symptomy choroby. - Półtora miliona ludzi, którzy nigdy nie boksowali, ma Parkinsona - stwierdził Ali. Zapytany, co jest trudniejsze - walka z chorobą, czy z przeciwnikami w ringu - odpowiedział: - Boks był trudniejszy".

/PAP/

HOSSA® s.c. OKNA NA MIARĘ
Kielce, ul. Żelazna 22 (obok dworca PKP), tel. 368-30-06
Radom, ul. Obrońców 30 (dojazd od ul. 1905 Roku), tel. 360-20-98
301/97

Redaktor prowadzący wydania: Janusz KANIA, redaktor depeszowy: Mateusz DUDZIK

Redaguje kolegium: Andrzej ZAŁUCKI - redaktor naczelny (368-00-12), Stanisław WRÓBEL - zastępca redaktora naczelnego, Paweł MIJAS - sekretarz redakcji, Anna MAZUR, Krzysztof KOWALIK, Janusz KANIA - zastępcy sekretarza redakcji (tel. 368-22-08). **Adres redakcji: 25-953 Kielce 12, skr. 131, ul. Targowa 18, fax: 368-22-18. Działy: informacji** - tel. 368-00-88, **publicystyczny** - tel. 368-58-73, **łączności z czytelnikami** - tel. 368-22-19, **sportowy** - tel. 368-22-09, **Biuro Reklam i Ogłoszeń** Kielce, ul. Targowa 18 - tel. 343-06-21, fax 332-45-40, **oddział radomski:** kierownik oddziału: Stefan MŁODAWSKI, kierownik redakcji Jerzy WLAZŁO, 26-600 Radom, ul. 25 Czerwca 60, tel./fax 36-00-518, 36-35-356, 36-00-470, **oddział tarnobrzeski:** kierownik oddziału: Czesław HAŁAJ, kierownik redakcji Kazimierz LESIECKI, ul. Moniuszki 5/34, tel. 823-26-02, **oddział w Sandomierzu**, ul. Mickiewicza 17A, tel. 832-10-69, **oddział w Stalowej Woli**, ul. 1 Sierpnia 12, p. 214 (II piętro), tel. 842-67-17, **oddział w Końskich**, ul. Łazienna 13, tel. 12-76-67; **oddział w Starachowicach**, ul. Radomska 29, tel. 73-41-73. Rok XXV, ISSN 0137-902X, nr indeksu 350087. Prenumeratę prowadzą wszystkie oddziały „Ruchu" i urzędy pocztowe. Redakcja nie odpowiada za treść reklam i ogłoszeń. Redakcja nie zwraca tekstów nie zamówionych oraz zastrzega sobie prawo ich redagowania i skracania.
WYDAWCA: „Echo Investment" SA, 25-561 Kielce, ul. Targowa 18. **Dyrektor wydawnictwa: Krzysztof ZDEB** (tel. 368-00-43). **Druk:** „Drogowiec" Sp. z o.o., Kielce, ul. Sienna 2.