ob 1759/97

Echo Dnia

WYDANIE KIELECKIE 2

Środa, 17 września 1997 r. Nr 215 (6442) Cena 70 groszy

W NUMERZE: Księżyc całkiem czarny - patrz na stronie 2

EGZEMPLARZ OBOWIĄZKOWY WBP w Kielcach

Lekarze odchodzą, bo nie chcą z nimi rozmawiać

KONTRAKT BEZ SENSU?

Wczoraj kolejni lekarze zapowiedzieli swoje odejście z pracy w pogotowiu ratunkowym w województwie kieleckim - wypowiedzenia złożyło 34 z 36 lekarzy w Starachowicach, manifestując swój stosunek do kontraktów proponowanych przez lekarza wojewódzkiego.

Wczoraj minął termin tygodniowego moratorium, w czasie którego lekarz wojewódzki miał spotkać się z wojewodą kieleckim Zygmuntem Szopą i rozmawiać o dodatkowych pieniądzach na dofinansowanie podwyżek lub kontraktów dla lekarzy dyżurujących. Do spotkania nie doszło. Jak się dowiedzieliśmy, zajęty kampanią wyborczą wojewoda wyznaczył termin rozmów na 30 września.

- Podczas nieoficjalnej rozmowy z lekarzem wojewódzkim dowiedziałem się, że wkrótce Urząd Wojewódzki przedstawi projekt kontraktów, ogłosi przetarg na usługi i będzie czekał na lekarzy chcących na takich warunkach pracować w pogotowiu ratunkowym - powiedział nam wczoraj dr Jerzy Błasiak, przewodniczący kieleckiego oddziału Ogólnopolskiego Związku Zawodowego Lekarzy. - Wątpię czy ktoś się zgłosi, bo lekarze nie chcą takich kontraktów, jak nam zaproponowano: zleceniodawca płaci 12 złotych za godzinę i zobowiązuje się tylko udostępnić sprzęt, ani słowem nie wspomina się w umowie o tym, że ten sprzęt ma być sprawny i zgodny z zaleceniami Ministerstwa Zdrowia. Za to zleceniobiorca ma mnóstwo obowiązków i obwarowań, włącznie z tym, że sam musi płacić ZUS. I jest jeszcze jeden argument przeciw - kontrakt wcale nie polepszy pacjentowi dostępności do usług medycznych.

Wczoraj kolejni lekarze zatrudnieni w pogotowiu ratunkowym złożyli wypowiedzenia - po Ostrowcu Św., Busku, Włoszczowie i Pińczowie zrobiło to 34 z 36 lekarzy ze Starachowic. W ten sposób już prawie 100 ze 120 lekarzy dyżurujących zrezygnowało z pracy w pogotowiu. 30 września do karetek nie wsiądą już ci, którzy złożyli wypowiedzenia w czerwcu.

Dr Gerlecki zapowiedział, że jeśli nie zgłoszą się chętni do pracy na kontraktach, wojewoda podejmie 30 września rozmowy z lekarzami.

- Wobec takiego stanowiska nie widzimy podstaw do porozumienia - twierdzi przewodniczący kieleckiego OZZL. - Wątpię, czy w jeden dzień wojewodzie uda się nakłonić do pozostania w pracy wszystkich lekarzy.

(IB)

Zginął na posterunku

39-letni mistrz zmianowy Kieleckich Zakładów Przemysłu Wapienniczego w Miedziance zginął tragicznie na drodze przemysłowej swojej firmy w nocy z poniedziałku na wtorek.

Na jadącego motocyklem mistrza najechała o dużej nośności ciężarówka „biełaz", kierowana przez nie ustalonego do dzisiaj kierowcę.

/PC/

Olbrychski podpisywał swoje dzieło

Parę lat z głowy Daniela

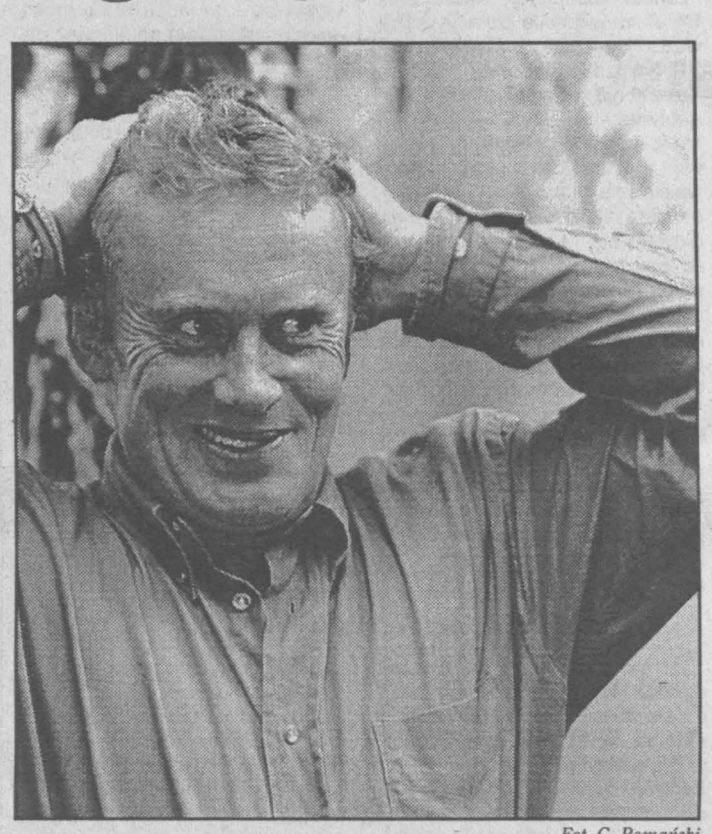

Fot. G. Romański

Daniel Olbrychski chętnie rozdawał wczoraj autografy, a dziennikarzom udzielał odpowiedzi na wszystkie pytania.

Przez prawie dwie godziny Daniel Olbrychski podpisywał w księgarni im. Stefana Żeromskiego w Kielcach swoją najnowszą książkę pt. „Parę lat z głowy", będącą kontynuacją wydanych wcześniej wspomnień noszących tytuł „Anioły wokół głowy".

Daniel Olbrychski przyjechał do Kielc prosto z Aten, gdzie reżyseruje sztukę Agnieszki Osieckiej „Apetyt na czereśnie" z udziałem greckich aktorów. Pytany o swoje książki gwiazdor stwierdził, że zawsze fascynowała go literatura faktu. Z ogromnym zainteresowaniem czytał wspomnienia innych, toteż chętnie przystał na propozycję wydawcy.

Napisana kilka lat temu książka „Anioły wokół głowy" rozeszła się błyskawicznie w nakładzie 80 tysięcy egzemplarzy, a obecnie doczekała się wznowienia. Najnowsza pozycja jest kontynuacją wspomnień sprzed kilku lat.

DOKOŃCZENIE NA STR. 2

Przykra rocznica, ale rocznica...

58 lat temu Armia Czerwona przekroczyła granicę Polski. Dzisiaj w Kielcach o godz. 12 w kościele Garnizonowym odprawiona zostanie uroczysta msza za poległych i ofiary wojny. Po nabożeństwie orkiestra wojskowa, poczty sztandarowe oraz mieszkańcy przejdą na cmentarz, gdzie złożą kwiaty. - Przykra to dla nas rocznica - mówi prof. Stanisław Meducki. - Ale trzeba o niej pamiętać, żeby się to już nigdy nie powtórzyło.

Czytaj na str. 6

prawa kuta na cztery łapy

Chart z wyrokiem

W marcu tego roku do Schroniska dla Bezdomnych Zwierząt w Dyminach trafił mieszaniec rasy chart. Przywieziony pod policyjną eskortą przebywa w schronisku do dzisiaj. Pies z wyrokiem sądowym czeka na decyzje administracyjne.

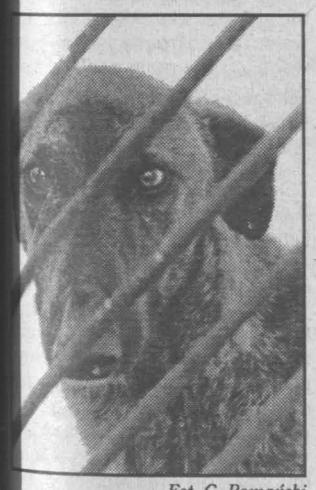

Fot. G. Romański

Na tego charta wyrok już wydano?

Chart został przyjęty jako „dowód rzeczowy". Psa używanego przez właściciela do polowań zabezpieczyła prokuratura, a zebrane akta związane z wykroczeniem przekazała Sądowi Rejonowemu w Ostrowcu. 1 września kierownictwo schroniska otrzymało wyrok w tej sprawie. W punkcie dotyczącym psa napisano: „Psa mieszańca rasy chart umieszczonego w Schronisku dla Bezdomnych Zwierząt w Kielcach przekazuje Towarzystwu Opieki nad Zwierzętami Zarząd Okręgowy w Kielcach".

Dla Towarzystwa Opieki nad Zwierzętami to kłopotliwy wyrok, gdyż ta społeczna instytucja nie posiada warunków do trzymania tej rasy psa. Co dalej z tą sprawą? Pism przybywa, a los charta jest nadal niewiadomy.

Tymczasem w schronisku w Kielcach na wyroki sądowe czekają trzy kolejne charty. Na posiadanie charta trzeba mieć zezwolenie jak na dubeltówkę, a o to trudno. Hodowla chartów i ich mieszańców od 1959 roku wymaga zezwolenia. Od 17 lutego 1996 r., czyli od wejścia w życie prawa łowieckiego, pozwolenie na hodowlę psów tej rasy wydaje wojewoda. Nielegalna hodowla chartów lub ich mieszańców jest - według prawa łowieckiego - karana grzywną. Za polowanie z chartem, nawet jeśli dopuści się tego myśliwy, grozi kara do pięciu lat więzienia.

Danuta PAROL

Dobry teren do inwestycji

Ludzie z Wołomina wykupują Wióry?

Wraz z postępującym wykupem przewidzianych do zalania gospodarstw rośnie zainteresowanie działkami położonymi wzdłuż linii brzegowej przyszłego zalewu w Wiórach koło Ostrowca Świętokrzyskiego. O możliwość nabycia nieruchomości pytają nawet przyjezdni z... Wołomina!

Wraz z postępem prac rośnie zainteresowanie wykupem nieruchomości położonych wzdłuż linii brzegowej. - Wszedł do mnie kiedyś człowiek i od razu krzyknął, że jest z Wołomina i kilkakrotnie to powtórzył, po czym zażądał pokazania planu zagospodarowania tamtego terenu - mówi kierownik ostrowieckiego inspektoratu ODGW Andrzej Wójtowicz. - Odesłałem go do gminy, gdzie takie plany się znajdują, ale przy okazji tego zdarzenia mogę potwierdzić, że zainteresowanie nieruchomościami w rejonie przygotowywanego zbiornika Wióry znacznie ostatnio wzrosło.

Na około 100 gospodarstw państwo wykupiło już 80, w tym większość tych „najpilniejszych", aby umożliwić głównemu wykonawcy przygotowanie czaszy zbiornika. Wykupione zabudowania gospodarcze najczęściej są sprzedawane do rozbiórki.

- Spieszymy się, aby oddać czaszę wykonawcy, który między innymi musi zdjąć warstwę humusu, czyli żyznej gleby - mówi kierownik Wójtowicz. - Będzie tego kilka tysięcy metrów sześciennych. Zasypane muszą być także wszystkie doły gnilne oraz wyprofilowane strome wąwozy w rejonie Wieloborowic oraz Pokrzywnicy.

/TeZ/

TELEFON interwencyjny

KIELCE 368-22-19

WYŻSZA SZKOŁA EKONOMII I ADMINISTRACJI
TRZYLETNIE STUDIA DZIENNE (miesięczny koszt nauki: 250 zł)
TRZYLETNIE STUDIA ZAOCZNE (miesięczny koszt nauki: 140 zł)
Zajęcia prowadzą wybitni teoretycy i praktycy
Zapisy: Kielce, ul. Karczówkowska 27, tel. 345 7111
Informacje: Kielce, ul.Kościuszki 8, tel. 343 1120
Starachowice, ul.Mickiewicza 1 a, tel. (047) 274 0697
Skarżysko, ul.Konarskiego 20 (3 p.)
WSEiA

W CZWARTEK 18 WRZEŚNIA
MOTO-ECHO
BEZPŁATNY INFORMATOR MOTORYZACYJNY „ECHA DNIA"
48 STRON W KOLORZE
WSZYSTKO O SALONIE MOTORYZACYJNYM WE FRANKFURCIE!!!

Patrz strona 5
lista nr 5 ZAWSZE WYGRYWA

Dwa promile po wytrzeźwieniu

IZBA TEŻ SIĘ CHWIEJE

Wczoraj buską policyjną Izbę Zatrzymań opuścił po 12 godzinach pobytu 39-letni mieszkaniec jednej z podbuskich wsi. Badanie trzeźwości wykonane na alkomacie w chwili opuszczania przez niego aresztu wykazało 1,99 promila alkoholu w wydychanym powietrzu. Z chwilą zatrzymania miał 4,2 promila.

Mówiąc krótko, kompletnie pijany człowiek musiał być wypuszczony z izby, ponieważ w myśl obowiązujących przepisów, nie wolno go dłużej zatrzymywać, jeśli nie dopuścił się przestępstwa podlegającego procedurze sądowej. Zdarza się także, że w buskiej izbie zatrzymywani są jako nietrzeźwi ludzie, u których alkomat wskazuje jednego promila, lecz nie jest to jedyny paradoks ponidziańskiej prewencji antyalkoholowej.

W mieście nie ma bowiem typowej izby wytrzeźwień. Najbliższa jest w Kielcach i bywa, że pijani delikwenci są tam odwożeni. Koszty takiej usługi są bardzo wysokie, ponieważ składa się na to cena paliwa, eksploatacja pojazdów, czas pracy funkcjonariuszy i koszt badania lekarskiego /lekarz musi wystawić zaświadczenie o możliwości przetransportowania pacjenta/. Owszem, wszystkie te koszty mógłby pokrywać pacjent, lecz z reguły jest nim człowiek niewypłacalny. Do tego dochodzą znaczne koszty społeczne, wszak policja ma czuwać nad bezpieczeństwem obywateli zamieszkujących Ponidzie, a nie świadczyć usługi „taksówkowe" pijakom na trasie Busko - Kielce.

Problem braku na Ponidziu izby wytrzeźwień poruszaliśmy wielokrotnie na łamach naszej gazety. Plany utworzenia takiego lokum w budynku miejscowego prosekto-rium spełzły na niczym z powodu braku pieniędzy i porozumienia między dyrekcją ZOZ, władzami miasta i gminy oraz policją. Póki co, buska KRP spełnia rolę darmowego hotelu dla nadużywających, którzy po 12 godzinach „na bani" /jak to miało miejsce wczoraj/ spokojnie wychodzą na ulicę. Czeka tu na nich w gminie Busko około 30 lokali z wyszynkiem i około 150 sklepów sprzedających alkohol w różnej postaci. Pat trwa od dawna.

PS. 39-letni Jan S. zwolniony został z Izby Zatrzymań o godzinie 6.50. Zatrzymany ponownie za wywołanie awantury domowej o godzinie 12.10 miał już 3,79 promila alkoholu. Wyjdzie po 12 godzinach „trzeźwienia".

/imi/

Zagadkowa śmierć w studni

Zwłoki 65-letniej mieszkanki Chrobrza w gminie Złota wydobyli wczoraj rano pińczowscy strażacy z bardzo głębokiej studni. Zgłoszenie o zaginięciu Marii D. napłynęło do dyżurnego PSP około godziny 7. Wstępna penetracja studni /lustro wody znajdowało się na głębokości 19,5 metra/ nie dała rezultatu. Wkrótce jednak okazało się, że kobieta utonęła i dopiero przy użyciu specjalistycznego sprzętu udało się odnaleźć ciało i wydobyć je na powierzchnię. Okoliczności zdarzenia bada pińczowska policja pod nadzorem Prokuratury Rejonowej. /imi/

Księżyc całkiem czarny

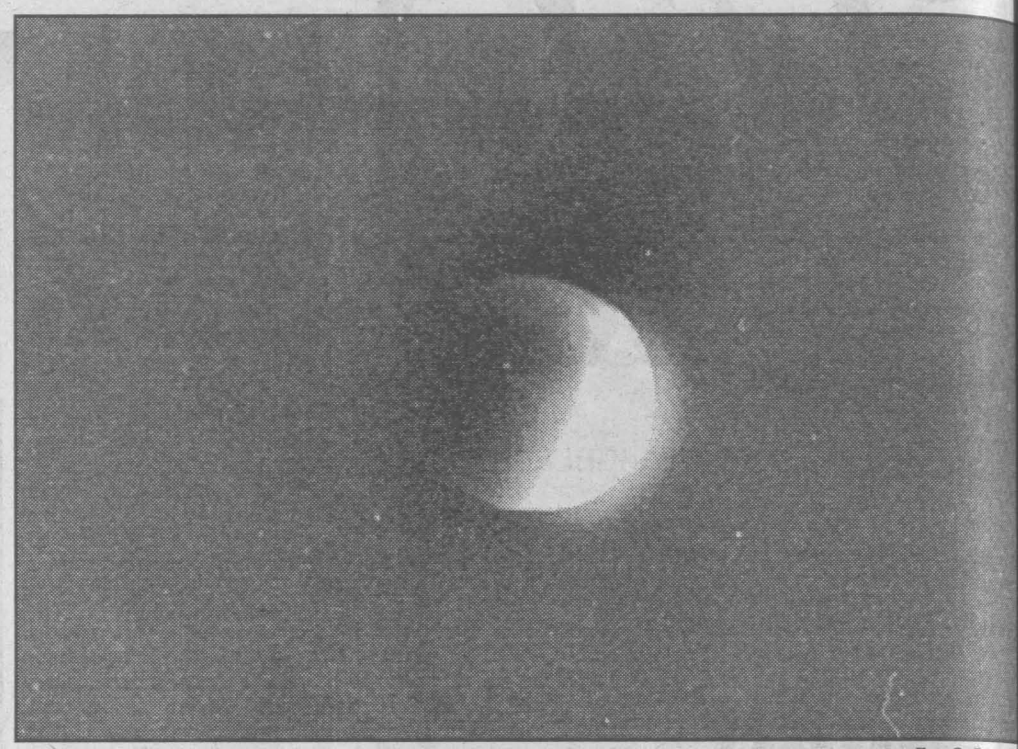

Fot. G. Romański

Wczoraj wieczorem można było zobaczyć nad Polską całkowite zaćmienie księżyca. To zdjęcie zrobiliśmy o godzinie 19.50 w Kielcach.

Ludzie stali po procenty

Kolejka do kasy

Tłumy oblegały w poniedziałek kasy kieleckiego Oddziału Narodowego Banku Polskiego, w którym rozpoczęto przyjmowanie korzystnie oprocentowanych depozytów. Chętnych do lokaty oszczędności w NBP nie brakowało także wczoraj, ale kolejki były już o wiele mniejsze.

Fot. G. Romański

Tylko 1/3 klientów składa w NBP lokaty o minimalnej wartości 3000 złotych.

W ciągu dwóch dni w Oddziale NBP w Kielcach swoje oszczędności zdeponowało kilkaset osób. Są to głównie ludzie starsi, którzy przynoszą do banku po kilka tysięcy złotych, ale zdarzają się też klienci lokujący w „narodowym" znacznie większe sumy.

Irena Jończyk, dyrektor kieleckiego Oddziału NBP, nie chciała powiedzieć, jak dużo osób i ile pieniędzy już zdeponowało w jej oddziale. Zdradziła jedynie, że dwie trzecie klientów złożyło lokaty 9-miesięczne. Do dyspozycji klientów Oddziału NBP w Kielcach przygotowano pięć okienek. Osobom, które mają problemy z wypełnieniem druków niezbędnych do założenia rachunku pomagają specjalnie wyznaczeni pracownicy banku.

Oprocentowanie lokat terminowych w NBP jest znacznie korzystniejsze niż w bankach komercyjnych. Różnica wynosi średnio 2-3 punkty procentowe. Za lokatę 6-miesięczną bank płaci 21,5 proc. w skali roku, a za 9-miesięczną - 22,5 proc. rocznie. Minimalna kwota, jaką można zdeponować wynosi 3 tysiące złotych.

Zarząd NBP nie ukrywa, że decyzja o przyjmowaniu depozytów od osób fizycznych ma na celu powstrzymanie rozwoju akcji kredytowej, która grozi z kolei wzrostem inflacji. Wyższe oprocentowanie lokat ma zachęcić społeczeństwo do większej oszczędności.

Akcja banku centralnego może spowodować wzrost oprocentowania depozytów w bankach komercyjnych. Jak się dowiedzieliśmy, taką decyzję podjął już zarząd BWR Real Bank SA Oprocentowanie lokat 6-miesięcznych wzrosło tam do 22 procent w skali roku, a 9-miesięcznych do 23 procent.

/WTO/

Konferencja z niespodzianką

„Mercedes" na „starze"

- Zrobiono nam dzisiaj ogromną niespodziankę w Zakładach Starachowickich „Star" SA, pokazując silnik „Mercedesa" zamontowany na podwoziu „stara". W normalnym procesie technologicznym nie byłoby to możliwe w tak krótkim czasie. Jest to dowód na to, że starachowicka załoga jest przygotowana do przyjęcia w fabryce najnowszych technologii - powiedział podczas wczorajszej konferencji prasowej Wincenty Zeszuta, prezes „Sobiesław Zasada Centrum" SA, spółki posiadającej ponad 65 procent udziałów w ZS „Star".

Fot. J. Cuch

„Stary" przed wyruszeniem na pokazy.

Od kilku miesięcy w starachowickiej fabryce trwa intensywna modernizacja. Na zakup nowych linii technologicznych, remonty, poprawę warunków bhp przeznaczono 80 mld starych zł, które wpłynęły na konto „Stara" od „Centrum" jako pierwsza rata należności za akcje w podwyższonym kapitale spółki. Do dużych inwestycji będzie należała budowa serwisu, którego w „Starze" nie ma i stacji obsługi klienta.

Jednym z ważniejszych zadań stojących przed fabryką jest sfinalizowanie kontraktu z Brazylią, której Ministerstwo Obrony planuje zakup ciężarówek w starachowickiej fabryce. Pomyślne zakończenie rozmów ma zagwarantować między innymi zwiększenie zatrudnienia w fabryce. - Kontrakt z Brazylią jest bardzo aktualny, ale nie mogę ujawnić na razie jego szczegółów - powiedział obecny na wczorajszym spotkaniu z dziennikarzami wiceminister skarbu państwa Andrzej Pęczak.

- Sądzę jednak, że w ciągu kilku najbliższych miesięcy sprawa zostanie doprowadzona do momentu, w którym będzie można powiedzieć, że ten kontrakt ma szansę realizacji. Tym jest ona większa, im szybciej z fabryki wyjedzie wojskowy „star" z nowym silnikiem „Mercedesa".

Jak zapowiedział prezes ZS „Star" Roman Musiał, „star" z silnikiem „Mercedesa" wyjedzie z fabryki już na początku przyszłego roku. - Chcemy, aby nasza ciężarówka znalazła się w wykazie wyrobów, które będą w ramach off set proponowane armiom NATO - powiedział prezes Musiał. - Jednym z głównych programów w ramach planu 15-letniego dla wojska jest program mobilności polskiej armii. W jego ramach staramy się umieścić jak najwięcej produktów, wśród nich nagrodzonego w konkursie Defendera podczas V MSPO „stara 1366".

Zarówno nowy „star 1366", jak i „star 1466" mają szansę zastąpić w polskiej armii wyeksploatowane już „ziły". Prezes Zeszuta poinformował, że w „Starze" w najbliższym czasie uruchomiona zostanie zaniechana przed 10 laty produkcja osi i tylnich mostów dla autobusów „autosan".

Agnieszka WICHA-DAUKSZA

Parę lat z głowy Daniela

DOKOŃCZENIE ZE STR.

Autor wspomina wybitne osobowości, których nagle zabrakło - Agnieszkę Osiecką, Piotra Skrzyneckiego, Andrzeja Drawicza.

- Po napisaniu książki wydawało mi się, że wielu ludzi potraktowałem zbyt okrutnie, jednak opisywane przeze mnie osoby nie odczuły tego w ten sposób. Widać jestem wielkoduszny - przyznaje aktor.

Odtwórca niezapomnianych ról Azji w „Panu Wołodyjowskim" i Kmicica w „Potopie" skrytykował obsadę „Ogniem i mieczem" - trzeciej reżyserowanej przez Jerzego Hoffmana części „Trylogii" Henryka Sienkiewicza. Aktor stwierdził, że szansę zagrania w tym filmie powinni mieć przede wszystkim ludzie młodzi. Z tego też powodu nie przyjął propozycji zagrania posła Wiśniowieckiego, choć miał ku temu wszelkie predyspozycje. Daniel Olbrychski nadal dba o kondycję i trzyma się na koniu jak żaden z polskich aktorów. Gwiazdor kupił właśnie ogiera czystej krwi arabskiej i obiecał, że następną książkę poświęci ulubionym zwierzętom.

Małgorzata PAWELEC

Poparcie biznesmenów

Nie partia, a kandydat

Staropolska Izba Przemysłowo-Handlowa nie chce popierać w najbliższych wyborach parlamentarnych żadnych partii politycznych.

Uważa, że powinna zachować apolityczność i postawić na ludzi, a nie organizacje partyjne. Dlatego postanowiła udzielić poparcia poszczególnym kandydatom, biorąc pod uwagę ich program i dotychczasowe doświadczenia.

Przedsiębiorcy zrzeszeni w Staropolskiej Izbie Przemysłowo-Handlowej udzielili oficjalnego poparcia swoim członkom, ubiegającym się o mandat poselski: Henrykowi Długoszowi z „Supromexu", Grzegorzowi Walendzikowi z Odlewni Polskich „Stąporków" i Tadeuszowi Bartosowi z „Agromy".

/MAF/

Bezdomne związki

- Rada Wojewódzka OPZZ musi mieć swoje miejsce pracy - mówi kandydat na posła z województwa kieleckiego przewodniczący związku Józef Wiaderny. Przyznaje jednak, że jeszcze nie wiadomo, dokąd wyprowadzą się związkowcy ze swego dotychczasowego lokum - wieżowca przy ul. Piotrkowskiej w Kielcach.

Na wczorajszej konferencji prasowej Józef Wiaderny i towarzyszący mu wiceminister pracy Maciej Manicki szczegółowo wyjaśniali zasady, na jakich dokonano podziału majątku pomiędzy OPZZ i „Solidarność". Zdaniem tego drugiego, podział jest absolutnie sprawiedliwy i bezzasadne są protesty działaczy „S", wskazujących na fakt, że branżowcy dostali osiem nieruchomości (bo tych tylko dotyczył podział), a strona „solidarnościowa" jedynie cztery. - Ich wartość jest jednak równa - powiedział Manicki.

Wśród nieruchomości, które OPZZ przekazało „Solidarności" jest między innymi Dom Związków Zawodowych w Kielcach. Branżowcy muszą go opuścić w ciągu najbliższych dwóch miesięcy. Nie wiedzą jeszcze, gdzie się przeprowadzą.

- Prowadzę rozmowy z wicewojewodą i wojewodą. Chciałbym również po wyborach porozmawiać na ten temat z przewodniczącym Regionu Świętokrzyskiego Waldemarem Bartoszem. Może nie będziemy się musieli w ogóle stąd wyprowadzać - powiedział Wiaderny. /ton

Fot. G. Romański

Józef Wiaderny na wczorajszej konferencji.

Sąd uznał, że zarzuty wobec Dziewulskiego są bezpodstawne

Nieprawda Słomki

Adam Słomka (AW „S") ma w 48 godz., aby zamieścić w prasie oświadczenie, że podał nieprawdę, zarzucając Jerzemu Dziewulskiemu (SLD), iż w 1991 r. jako szef komisariatu policji na Okęciu przepuścił ludzi z »Art-B«, za co zwolniono go z policji" - postanowił wczoraj Sąd Wojewódzki w Warszawie. Słomka zapowiada apelację; doszłoby do niej jeszcze przed wyborami.

Dziewulski wytoczył proces wiceszefowi AW „S" po jego radiowej wypowiedzi z 8 września , jakoby z Okęciu „przepuścił ludzi z »Art-B«, za co zwolniono go z policji". Słomka twierdził, że ówczesny szef policji Roman Hula złożył zawiadomienie o przestępstwie i że w tej sprawie toczyło się śledztwo. Wniosek Dziewulskiego przeciw Słomce (obaj kandydują do Sejmu) sąd rozpatrywał w przyspieszonym trybie przewidzianym przez ordynację wyborczą.

Sąd uznał, że postępowanie dowodowe nie dało podstaw do przyjęcia, iż zarzuty Słomki są prawdziwe. Na mocy postanowienia sądu, Słomka ma wpłacić 2 tys. zł na Dom Dziecka w Ełku. Polityk AW „S" zapowiada złożenie apelacji od tego nieprawomocnego jeszcze postanowienia do Sądu Apelacyjnego w Warszawie. Ona też byłaby rozpatrzona w trybie przyspieszonym.

Sąd podkreślił, że zarzutom Słomki o „przepuszczenie" ludzi z „Art-B" zaprzeczył były szef spółki Bogusław Bagsik, którego we wtorek doprowadzono do sądu z aresztu, gdzie czeka na swój proces. Bagsik powiedział dziennikarzom, że zawsze przekraczał granicę legalnie, nawet wtedy, gdy latem 1991 r. uciekał wraz ze wspólnikiem Andrzejem Gąsiorowskim przed grożącym im aresztowaniem. Pytany, kto ich ostrzegł, odparł, że był to Maciej Zalewski - ówczesny wysoki urzędnik Kancelarii Prezydenta Lecha Wałęsy. Przed stołecznym sądem nie zakończył się jeszcze proces Zalewskiego, oskarżonego m.in. o korupcję czyn. Według sądu, nie jest też prawdą stwierdzenie Słomki, że Dziewulskiego zwolniono z policji za „przepuszczanie" ludzi „Art-B". Podkreślono, że nie tym uzasadniano wniosek KGP o jego zwolnieniu, który nastąpiła w 1992 r. został uchylony przez NSA.

Przed sądem Słomka sam wycofał się ze stwierdzeń nt. doniesienia Huli oraz informacji o rzekomym śledztwie wobec Dziewulskiego. - Mogę tylko ubolewać, że nie było takiego śledztwa - mówił. Dziewulski oświadczył zaś, że nie przekroczył nigdy uprawnień, a szkodę dla jego podkomendnych na pracę dla „Art-B" wydawali „wyżsi przełożeni". Mówił, że usiłowano skierować na niego podejrzenia o uprzedzeniu szefów „Art-B" o grożącym im areszcie i że naciski na jego zwolnienie wywierał Maciej Zalewski. Pełnomocnik Słomki mec. Marek Łyżwa wnosił o oddalenie wniosku Dziewulskiego, gdyż „nie można przesądzić, czy Słomka mówi prawdę przed zakończeniem procesu Bagsika".

- Nie czuję satysfakcji, opluwano mnie przez wiele lat - mówił Dziewulski po postanowieniu sądu. Ujawnił, że pomylono go z innym Jerzym Dziewulskim, który rzeczywiście pracował dla „Art-B". - Nie zarzucałem Dziewulskiemu, że umożliwił ucieczkę szefom spółki, ale że umożliwiał ludziom „Art-B" swobodny dostęp do granicy na Okęciu - oświadczył Słomka. Dodał, że dziwi się, iż sąd łączy te sprawy.

Mimo że sąd formalnie nie ogłosił tajności rozprawy, na czas zeznań Bagsika licznie zgromadzonych dziennikarzy nie wpuszczono na salę rozpraw, której pilnowała policja. Po rozprawie Bagsik sam podszedł w asyście policji do reporterów, by powiedzieć im m.in., że Dziewulski nie pracował w „Art-B"; zapewnić, że liczy na uniewinnienie w swej sprawie oraz zasugerować, że w wyborach odda głos na SLD.

W styczniu br. do warszawskiego sądu trafił akt oskarżenia przeciw Bagsikowi, w którym zarzuca mu się przywłaszczenie za pomocą tzw. oscylatora 4 bln 242 mld starych zł, sześciokrotne wręczenie łapówki, zabór na szkodę „Art-B" 1,2 bln starych zł, a także działanie na jej szkodę. Bagsikowi grozi do 15 lat więzienia. Akt oskarżenia nie obejmuje drugiego szefa „Art-B" Andrzeja Gąsiorowskiego, gdyż władze Izraela, gdzie ten przebywa, nie przychyliły się do polskiego wniosku o jego ekstradycję.

Fot. PAP/CAF

We wtorkowym marszu protestacyjnym pod warszawski ratusz wzięli udział przedstawiciele większości stowarzyszeń kupieckich, demonstrujący przeciwko likwidacji pawilonów handlowych przy ulicy Świętokrzyskiej.

Nie wiadomo, czego dotyczyły rozmowy szefów resortów obrony

Spotkanie na okręcie

Ministrowie obrony Polski, Ukrainy i Wielkiej Brytanii - Stanisław Dobrzański, Ołeksandr Kuzmuk i George Robertson - spotkali się wczoraj w Sewastopolu na pokładzie okrętu flagowego Marynarki Wojennej Ukrainy „Hetman Sahajdacznyj" - podała agencja Interfax-Ukraina.

Ukraińska agencja nie poinformowała, czego dotyczyły rozmowy szefów resortów obrony trzech krajów. Wiadomo jedynie, że w spotkaniu wzięli udział akredytowani w Kijowie ambasadorzy Polski i Wielkiej Brytanii - Jerzy Bahr i Roy Reeve oraz dowódca Marynarki Wojennej Ukrainy wiceadmirał Mychajło Jeżel.

We wtorek wieczorem patrolowiec „Hetman Sahajdacznyj" wyszedł w morze z delegacjami ministerstw obrony Polski, Ukrainy i Wielkiej Brytanii. Na środę zaplanowano obecność ministrów obrony tych trzech krajów na ćwiczeniach pokojowych „Kozacki Step", które trwają pod Mikołajowem na południu Ukrainy. Ćwiczenia odbywają się w ramach programu „Partnerstwo dla Pokoju" i biorą w nich udział kompanie powietrzno-desantowe z Polski, Ukrainy i Wielkiej Brytanii.

Wiceprzewodniczący ROP opowiedział się za restrukturyzacją policji

Miller pozwany

- Jednym z elementów reformy Ministerstwa Spraw Wewnętrznych i Administracji powinno być wprowadzenie zakazu zatrudniania w tym resorcie byłych pracowników SB - powiedział wczoraj dziennikarzom lider ROP, były minister spraw wewnętrznych Antoni Macierewicz. Poinformował, że pozwał do sądu Leszka Millera.

Zdaniem lidera ROP, należy zmienić też proporcje wydatków z budżetu policji - więcej pieniędzy przeznaczyć na pensje, uzbrojenie i wyposażenie funkcjonariuszy oraz zmniejszyć renty i emerytury byłych funkcjonariuszy SB oraz MSW z okresu PRL. - Dawni esbecy zżerają nasze pieniądze na bezpieczeństwo - uważa Macierewicz.

Wiceprzewodniczący ROP opowiedział się za restrukturyzacją policji, szczególnie wzmocnieniem służb prewencyjnych. Macierewicz przeprowadziłby również zmiany personalne na stanowiskach odpowiedzialnych za „demoralizację i degradację" policji.

Macierewicz poinformował o pozwaniu Millera do sądu za dyskredytowanie go jako kandydata do parlamentu. Miller komentując w ubiegły piątek wniosek wiceprzewodniczącego ROP o wszczęcie postępowania karnego przeciw ZUS i SdRP z powodu niepłacenia przez PZPR składek od wynagrodzeń, powiedział, że „dla pana Macierewicza jest potrzebny fotel w gabinecie psychiatrycznym, a nie fotel w Sejmie".

Wiceprzewodniczący ROP uważa, że słowa ministra były obraźliwe i mogą wpłynąć na jego szanse wyborcze. Chce, aby Miller przeprosił go w mediach oraz zapłacił 100 tys. zł. Zadeklarował, że w razie wygranego procesu pieniądze zostaną wykorzystane na publicystykę związaną ze sprawami emerytalnymi.

Do Prokuratury Wojewódzkiej w Gdańsku skierowano wniosek w sprawie dezinformacji

Nierzetelna prezerwatywa

Polska Federacja Ruchów Obrony Życia skierowała do Prokuratury Wojewódzkiej w Gdańsku wniosek w sprawie dezinformacji dotyczącej stosowania prezerwatywy jako środka zabezpieczającego przed AIDS. We wniosku PFROŻ wskazuje, że wielkie plakaty propagujące korzystanie z prezerwatywy zawierają informację, że środek ten chroni przed AIDS. Informacja ta jest, zdaniem Federacji, nierzetelna, a potraktowanie jej jako prawdziwej może doprowadzić do utraty zdrowia lub życia.

Federacja zwróciła się do gdańskiej prokuratury o stwierdzenie, czy - według niej - kontrowersyjne plakaty propagujące korzystanie z prezerwatywy, umieszczone w miejscach publicznych Gdańska, Gdyni i Sopotu, nie naruszają artykułów kodeksu karnego „w aspekcie dezinformacji o działaniu tego środka antykoncepcyjnego, co może prowadzić do uszczerbku na zdrowiu i życiu ludzi".

Powołując się na literaturę fachową, dotyczącą stosowania prezerwatywy jako środka chroniącego przed AIDS, Federacja dowodzi, że przy infekcji HIV zagrożenie w przypadku współżycia seksualnego z użyciem prezerwatywy zmniejsza się o 40 proc. Skuteczność antykoncepcyjna prezerwatywy jest niepełna, nie może być zatem barierą dla znacznie mniejszego wirusa HIV.

PFROŻ uważa za swój obowiązek zajęcie stanowiska wobec narastającej w kraju reklamy prezerwatyw, jako środków zabezpieczających przed wirusem HIV.

„Zachęcanie do używania prezerwatyw jest niejednokrotnie szkodliwe, gdyż daje fałszywe poczucie bezpieczeństwa w sytuacjach wysokiego ryzyka, gdy jeden z partnerów jest nosicielem wirusa HIV. Starannie przeprowadzone studia potwierdzają zmniejszenie ryzyka, uznając jednocześnie, że nadal występuje ono w znacznym stopniu. Bezmyślne i uparte lansowanie tzw. bezpiecznego seksu, szczególnie w środowiskach młodzieżowych, powoduje w rzeczywistości narastanie zagrożenia epidemią AIDS" - podkreśla się w stanowisku.

NOTOWANIA WALUTOWE

Wtorek, 16 września 1997 r.		dolary	marki	franki fr.	funty
KIELCE					
Bank Śląski	kupno	3,38	1,92	0,57	5,41
	sprzedaż	3,45	1,96	0,58	5,54
PKO	kupno	3,35	1,90	0,56	5,37
	sprzedaż	3,49	1,98	0,59	5,59
PKO S.A.	kupno	3,39	1,92	0,57	5,43
	sprzedaż	3,46	1,96	0,58	5,54
Kantor „U Marynarza"	kupno	3,41	1,93	0,57	5,44
	sprzedaż	3,48	1,96	0,58	5,54
Bank Zach. S.A.	kupno	3,39	1,92	0,57	5,41
	sprzedaż	3,46	1,96	0,58	5,57

SESJA, 16.09.97

NAZWA PAPIERU	KURS ZŁ	ZMIANA %
AKCJE - RYNEK PODSTAWOWY		
AGROS	103,00 nk	-1,9
AMERBANK	16,90	-9,6
G AMICA	68,50	+4,6
ANIMEX	8,35	+0,6
ATLANTIS	6,90	+1,5
BGDAŃSKI	z	
BIG	4,25 nk	0,0
BK	14,50	-0,7
BORYSZEW	38,40 ns	0,0
BOŚ	39,40	-0,3
BPH	205,00	+0,5
BRE	73,00	+4,3
BSK	292,00	-1,7
BUDIMEX	17,00	-2,9
BWR	2,85 ns	0,0
BYTOM	18,80	+3,3
CELULOZA	18,40 ns	0,0
COMPLAND	93,50 ns	+0,5
DĘBICA	105,00 nk	+1,9
DROSED	65,50 nk	-0,8
ELBUDOWA	54,00	0,0
ELEKTRIM	36,30	-0,5
ELEKTROEX	6,10	+0,8
ELMONTWAR	6,00	0,0
ESPEBEPE	5,30	0,0
EXBUD	42,00 ns	-2,3
FARMFOOD	39,00	-1,3
FERRUM	11,00 ns	0,0
FORTE SA	18,80	+1,1
GÓRAŻDŻE	135,00 nk	0,0
GPRD	17,30	-0,6
HANDLOWY	48,50 nk	+1,0
IMPEXMET	35,50 ns	+1,7
INDYKPOL	33,90 nk	-0,3
G IRENA	19,10	+2,7
IZOLACJA	251,00 nk	+2,0
JELFA	77,50	+0,6
JUTRZENKA	81,00	0,0
G KABELBFK	36,00	+4,3
KABLE	55,00 nk	+3,8
KĘTY	67,00 ns	-1,5
KGHM	22,20	0,0
KPBP-BICK	28,00	0,0
KREDYT B	9,00	+2,9
KROSNO	41,50	0,0
KRUSZWICA	23,10	0,0
LENTEX	48,50	+1,5
MOSTALEXP	11,80	-0,8
MOSTALGD	22,00	+1,9
MOSTALKRK	21,00 nk	+2,4
MOSTALWAR	30,00	-3,2
MOSTALZAB	19,80	-1,0
NOVITA	18,60 ns	0,0
OKOCIM	18,50	+2,2
OŁAWA	14,00	+2,2
OPTIMUS	125,00	0,0
PAGED	9,50	+0,5
PBR	14,30 nk	0,0
PEKPOL	14,20	0,0
PEPEES	72,00	-1,4
PETROBANK	8,70 nk	-2,2
PLI	9,20	-2,1
POLFKUTNO	120,00 ns	+3,4
POLIFARBC zp	22,70	+1,3
POLIFARBW	15,90	+1,3
POLISA	5,60	+2,8
PPABANK	16,30	-0,6
PROCHEM	14,00	-3,4
PRÓCHNIK	20,20 ns	+6,3
RAFAKO	10,60 ns	+1,0
RELPOL	117,00	+0,9
REMAK	8,30	+1,2
ROLIMPEX	12,20 nk	+1,7
SANOK	68,00	+1,5
SOKOŁÓW	4,20 ns	-1,2
STALEXP	33,50	+1,5
STALPROD	22,80	+0,4
STOMIL	34,00 ns	0,0
SWARZĘDZ	8,80 nk	+2,3
TONSIL	14,60	+2,1
UNIBUD	38,80	+0,8
UNIVERSAL	8,95 ns	-0,6
VISTULA	9,25	0,0
WARTA	40,00	0,0
WBK	22,00	0,0
WEDEL	215,00	+1,9
WÓLCZANKA	17,20 ns	+1,2
ZASADA	6,65	-2,2
D ZEW	20,90	-2,8
ŻYWIEC	270,00	0,0
WIG	17.782,6	0,4
WIG20	1.771,3	0,2
AKCJE NFI - RYNEK PODSTAWOWY		
01NFI	9,25 nk	+0,5
G 02NFI	9,50	+2,2
03NFI	10,70	+1,9
04PRO	10,70	+2,9
G 05VICT	8,70	+1,2
06MAGNA	8,90 nk	0,0
G 07NFI	9,00	+9,8
08OCTAVA	8,90	0,0
09KWIAT	11,20	+3,7
10FOKSAL	10,50	+1,0
11NFI	10,40	+1,0
12PIAST	9,00	0,0
13FORTUNA	12,20	+0,8
14ZACH	11,50	+0,9
15HETMAN	11,50	0,0
NIF	152,0	1,7
AKCJE - RYNEK RÓWNOLEGŁY		
APATOR	39,20 nk	-2,5
ARIEL	9,30	-1,1
BAUMA	19,10	-1,5
BEST	27,30 nk	-0,7
BETONSTAL	96,50	-0,5
CENSTALGD	5,95	+0,8
CHEMISKÓR	10,80	-1,8
DOMPLAST	34,10	+0,3
ECHO	103,00	+1,5
EFEKT	14,30 nk	-2,1
ELPO	5,50 ns	+1,9
GRAJEWO	172,00	0,0
KOMPAP	40,00 ns	0,0
KRAKCHEM	9,90	0,0
LUBAWA	31,00	+3,3
ŁDASA	13,50 ns	+2,3
G MIESZKO	24,20	+3,0
OCEAN	12,30	-1,6
G POLIFARBD	135,00	+9,8
POLIGR	15,00	+0,7
PPWK	32,00 nk	+1,6
VISCO	20,80	-4,6
WKSM	73,50	+0,7
ZREW	64,50	0,0
WIRR	3.850,2	0,2
AKCJE - RYNEK WOLNY		
BROK	35,00 ns	+2,9
ENAP	35,80 nk	+0,6
RYNEK NFI		
PŚU	147,00	-1,3

Drogiemu Koledze
ANDRZEJOWI SAMBORSKIEMU
wyrazy głębokiego i szczerego współczucia
z powodu śmierci
ŻONY
składa
Zarząd, Rada Nadzorcza, Koleżanki i Koledzy
z Rozgłośni Polskiego Radia w Kielcach

Panu Kazimierzowi Wlazło
serdeczne wyrazy współczucia
z powodu śmierci
OJCA
składają
Zarząd i Rada Nadzorcza
RTBS „Administrator"

Pani Barbarze Skwirze
serdeczne wyrazy współczucia
z powodu śmierci
OJCA
składają
Zarząd i pracownicy
RTBS „Administrator"

LISTA NR 9
Ruch Odbudowy Polski
JACEK TURCZYŃSKI
przewodniczący Ogólnopolskiego Stowarzyszenia Przyjaciół Regionu Tarnobrzeskiego
- to najlepszy kandydat na posła
poz. 1 na liście ROP

Socjaldemokraci uzyskali 34,8 proc. głosów

Premier do dymisji

Norweski premier Thorbjoern Jagland zapowiedział wczoraj, że poda się do dymisji po tym, jak jego partia socjaldemokratyczna uzyskała w obecnych wyborach powszechnych mniej głosów niż przed czterema laty.

Jagland oświadczył, że zrezygnuje po przedstawieniu budżetu państwowego 13 października. Centryści, z Chrześcijańską Partią Ludową na czele, zapowiedzieli, że spróbują sformować rząd koalicyjny.

Premier powiedział w debacie telewizyjnej przywódców partyjnych, że dotrzyma obietnicy złożonej przed wyborami, że poda się dymisji, jeśli rządząca partia socjaldemokratyczna (NPP) nie zdobędzie 36,9 proc., tak jak w wyborach w 1993 r.

Po podliczeniu około 90 proc. głosów socjaldemokraci uzyskali 34,8 proc. głosów.

Centryści natychmiast zapowiedzieli, że będą próbowali sformować rząd koalicyjny, ale przywódca partii konserwatywnej (12,6 proc. głosów) Jan Petersen dał wyraźnie do zrozumienia, że storpeduje każdy centrowy rząd.

Duże zwycięstwo odniosła w wyborach skrajnie prawicowa Partia Postępu (FP), zdobywając 17,9 proc. głosów, podczas gdy w 1993 r. uzyskała 6,3 proc. Ale inne ugrupowania zapowiedziały, że nie chcą formować koalicji z prawicą.

Klęska głodu

Niemiecki Czerwony Krzyż uznał wczoraj, że Korea północna przeżywa największą klęskę głodu na świecie po II wojnie światowej. Zdaniem organizacji, co miesiąc około 10 tys. dzieci umiera tam z głodu.

Rzeczniczka niemieckiego Czerwonego Krzyża Susanne Anger, która niedawno powróciła z dwutygodniowej wizyty w KRLD, zaapelowała o więcej międzynarodowej pomocy w postaci żywności i lekarstw.

- Śmiertelność wśród dzieci poniżej 7 roku życia wzrosła do 40 procent. Około 800 tysięcy dzieci jest permanentnie niedożywionych (...) Dziewięcio- i dziesięcioletnie dzieci wyglądają jakby miały 3-4 lata - powiedziała. Dodała, że szacunki te przeprowadzono na podstawie spadku liczby dzieci uczęszczających do przedszkoli oraz informacji z innych organizacji humanitarnych.

- Przeciętna racja ryżu skurczyła się do 100 gramów na osobę. Ludzie uzupełniają swe skąpe racje korzonkami i trocinami - powiedziała. Zdaniem pani Anger, najpoważniejsza sytuacja panuje w północno-wschodniej części kraju, do której nie mają dostępu cudzoziemcy ani organizacje humanitarne.

Miejsce wskazał 87-letni moskiewski emeryt

Tajemnica Iwanowa

Miejsce, w którym przypuszczalnie może być ukryta poszukiwana od kilku wieków słynna biblioteka Iwana Groźnego, wskazał wczoraj burmistrzowi Moskwy 87-letni moskiewski emeryt.

Apalos Iwanow, znawca moskiewskich korytarzy podziemnych, twierdzi, że biblioteka jest prawdopodobnie ukryta w jednym z odgałęzień tajnego tunelu pod Kremlem i że właśnie w nim mogą się znajdować kufry i skrzynie z bezcennymi księgami i rękopisami, należącymi niegdyś do cara Iwana Groźnego.

Burmistrz Moskwy Jurij Łużkow udał się do mieszkania Iwanowa osobiście, ponieważ oślepły emeryt stwierdził, że „przekaże swą tajemnicę jedynie takiej osobie, której bezgranicznie ufa".

Iwanow, który wiele lat pracował na Kremlu, dotarł podobno pewnego razu do wspomnianych kremlowskich podziemi. Fakt, że biblioteka do tej pory nie została odnaleziona, tłumaczy ostrymi środkami bezpieczeństwa, z powodu których poszukiwania pod Kremlem były w najwyższym stopniu utrudnione.

Powołując się na swoje wieloletnie doświadczenie w badaniu moskiewskich podziemi, Iwanow twierdzi, że jeśli biblioteka nie zostanie odkryta w miejscu przez niego wskazanym, to dalsze jej poszukiwania nie mają sensu.

Przypuszcza się, że biblioteka Iwana Groźnego obejmuje około 800 bezcennych ksiąg, z których część była ogólnie dostępna, a część ukrywana przez podejrzliwego władcę.

Mogłoby to wywołać polemiki w całym kraju

Blair nie chce pieniędzy

Brytyjski premier laburzystowski Tony Blair zrezygnował wczoraj z podwyżki swej pensji, która mogłaby wywołać polemiki w całym kraju, zwłaszcza w sektorze państwowym, gdzie obowiązuje zamrożenie płac.

Według prasy londyńskiej, Blair początkowo zgodził się na znaczną podwyżkę swego uposażenia, o 41,443 funtów szterlingów, co przyniosłoby mu rocznie 143.860 funtów.

Kiedy wszystkie wczorajsze gazety nie omieszkały w informacjach na temat wzrostu wynagrodzenia premiera podkreślić, iż na ten rok podwyżki płac brytyjskich urzędników państwowych są zamrożone, rzecznik Downing Street zakomunikował natychmiast o rezygnacji szefa rządu z podniesienia jego uposażenia w 1997 r.

Otoczenie premiera Blaira zaprzecza, jakoby miał on w ogóle zgodzić się na tę podwyżkę. „Jedyna potwierdzona informacja, jaką dysponujemy, brzmi: premier ma prawo do podwyżki płacy".

Fot. PAP/CAF

Trzy osoby zginęły w potężnym tajfunie, który nawiedził południowo-zachodnią Japonię. Silne wiatry i deszcze zmusiły wczoraj rano władze do wezwania 23 tys. ludzi, żyjących na brzegach wezbranych rzek, do ewakuacji. Zarządzono ewakuację czterech miejscowości w Kagosimie (985 km na południowy zachód od Tokio) ze względu na niebezpieczeństwo wystąpienia rzek z brzegów. Na zdjęciu: samochody jadące w Kagosimie wzdłuż nabrzeża podczas wczorajszego tajfunu.

Są znaczne straty materialne, nie było ofiar

Eksplozja przy posterunku

Wczoraj doszło do eksplozji bomby niedaleko posterunku policyjnego w miejscowości Markethill, w pobliżu północnoirlandzkiego miasta Portadown. Są znaczne straty materialne, nie było ofiar - podała policja.

Zamach ten nastąpił w drugim dniu wielostronnych północnoirlandzkich rokowań pokojowych na zamku Stormont w Belfaście. Dotychczas nikt nie przyznał się do tego zamachu.

Eksplozja nastąpiła wkrótce po telefonicznym ostrzeżeniu o podłożeniu bomby w bagażówce zaparkowanej w pobliżu posterunku policji. Ostrzeżenie nie zawierało jednak charakterystycznego kodu, jakim terroryści z Irlandzkiej Armii Republikańskiej posługują się w tego rodzaju sytuacjach. Na dwie minuty przed dwunastą samochód eksplodował.

Zniszczony został posterunek policji, uszkodzone są okoliczne domy. Wybuch nastąpił w czasie, kiedy policja ewakuowała rejon w pobliżu miejscu zagrożenia.

- Wydaje się, że ktoś nie chce, abyśmy w ogóle przystąpili do rozmów - powiedział członek kierownictwa unionistów protestanckich w Belfaście. Partie unionistyczne rozważają obecnie włączenie się do rokowań pokojowych na zamku Stormont, rozpoczętych w poniedziałek.

Dwa główne ugrupowania militarne katolików i protestantów - IRA i organizacje lojalistów protestanckich - respektują na razie zadeklarowany przez nie rozejm.

Istnieją jednak co najmniej dwa ugrupowania irlandzkich republikanów /katolików/, które nie chcą podporządkować się rozejmowi, a po stronie protestantów zawieszenie broni bojkotują rozłamowe tzw. ochotnicze siły lojalistów.

W poniedziałek ta organizacja lojalistów powiadomiła policję irlandzką, że podłożyła trzy bomby, ale poszukiwania ładunków wybuchowych nie przyniosły rezultatu.

Zawalony biurowiec

Dziesiątki osób prawdopodobnie znalazły się w pułapce po zawaleniu się wczoraj części biurowca w Bombaju - poinformowali naoczni świadkowie.

Według jednego ze strażaków, budynek zawalił się około godziny 15 (11.30 czasu warszawskiego).

Co roku w porze monsunowej wali się w Indiach kilkadziesiąt budynków. Przestarzałe przepisy w niewielkim stopniu skłaniają właścicieli do przeprowadzania napraw. Władze szacują, że stan około 15 tysięcy budynków stwarza zagrożenie dla użytkowników.

Kolejny wstrząs

Załoga rosyjskiej stacji „Mir", na której awaria goni awarię, w nocy z poniedziałku na wtorek przeżyła kolejny wstrząs - musiała przesiedzieć 30 minut w kapsule ewakuacyjnej, gdy amerykański satelita przelatywał obok „Mira" w odległości mniejszej niż 500 metrów - podało wczoraj podmoskiewskie Centrum Lotów Kosmicznych.

Na razie nie wiadomo, dlaczego amerykański, jak się przypuszcza w rosyjskim centrum, satelita wojskowy znalazł się tak blisko stacji „Mir".

Nieco inne dane na temat zajścia podał amerykański ośrodek w Houston, według którego odległość między satelitą a „Mirem" wynosiła około 1200 metrów.

Na stacji „Mir" przebywa obecnie trzyosobowa załoga - dwóch Rosjan i Amerykanin.

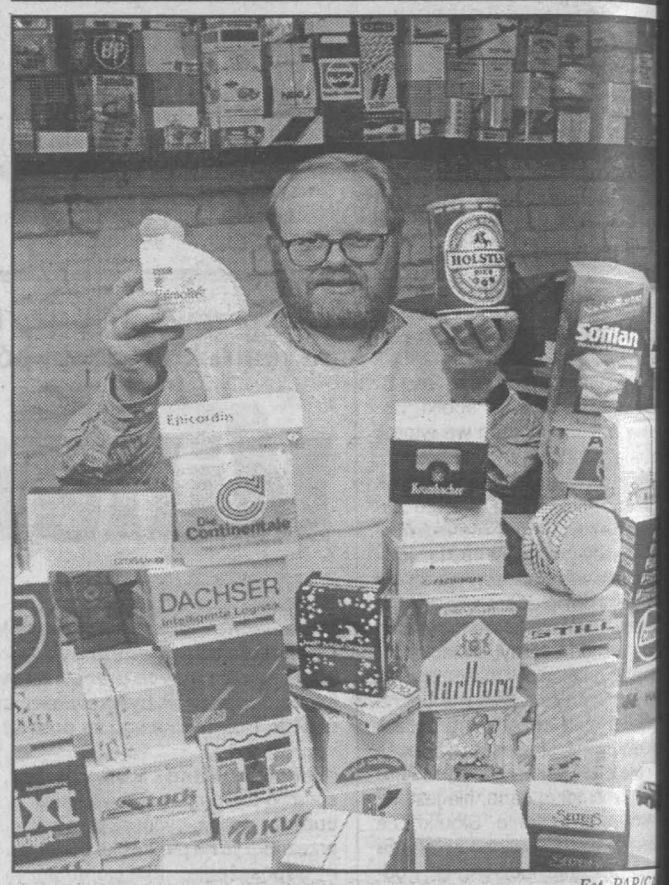

Fot. PAP/CA

Pasją mieszkańca Hamburga jest kolekcjonowanie reklamowych notatników biurkowych. W ciągu 14 lat zgromadził aż 565 notatników, każdy w innym kolorze, kształcie i formie, i co najważniejsze żaden z nich nie został kupiony. Na zdjęciu: Detlef Eickelmann prezentuje fragment kolekcji reklamowych notatników biurkowych.

Z Atlantyku wyłowiono zwłoki pierwszej ofiary katastrofy lotniczej

Zderzenie w „czarnej dziurze"

Z Atlantyku wyłowiono zwłoki pierwszej ofiary katastrofy lotniczej; wczoraj potwierdzono, że jest to jedna z dwóch kobiet, które znajdowały się na pokładzie samolotu Bundeswehry, gdy runął do wody u wybrzeży Namibii.

Przez cały wtorek samoloty różnych państw prowadziły akcję poszukiwawczą. Uczestniczyło w niej 10 maszyn, w tym cztery z Niemiec. Tymczasem, mimo tragedii, w Niemczech zaczęto głośno zastanawiać się nad tym, dlaczego wielki „tu-154" wiózł tak niewiele osób - 10 członków załogi, żony dwóch z nich oraz 12 marynarzy Bundesmarine i to na tak dużą odległość, do RPA.

Już wcześniej znaleziono pierwsze szczątki „tupolewa" i zaobserwowano plamę paliwa na powierzchni wody. Południowoafrykański statek rybacki wyłowił, 260 kilometrów od brzegu, ponad 20 fragmentów, wśród nich drzwi, kawałek skrzydła, fotel i niemieckie papiery.

Prawie nie ulega wątpliwości, że „tu-154" w sobotę wieczorem zderzył się z amerykańską maszyną transportową z dziewięcioma żołnierzami na pokładzie. Do katastrofy prawdopodobnie doszło na wysokości 11 tysięcy metrów na obszarze, który ze względów technicznych nie jest objęty kontrolą radarową. Każda maszyna wlatująca w tę „czarną dziurę" jest zobowiązana do podawania na określonej częstotliwości swego położenia.

Częstotliwość ta - 126,9 MHz, jako jedyna dostępna w bezpośrednim komunikowaniu się między pilotami - jest nad Afryką często przeciążona.

Bońscy eksperci przypuszczają, że do zderzenia mogło dojść, gdy „tupolew" zaczął obniżać lot, a amerykański C-141 właśnie wystartował. „Tu-154" planował międzylądowanie w stolicy Namibii, Windhuku, a C-141 wystartował z Luandy w kierunku Wyspy Wniebowstąpienia.

Fatalne było to, że ani jeden, ani drugi samolot nie był wyposażony w urządzenie, które ostrzega przed zbliżaniem się innego obiektu (Traffic Collision Avoidance System - TCAS). W USA aparaturę tę mają tylko samoloty pasażerskie dla co najmniej 20 osób.

Co więcej, nadzór ruchu lotniczego w Windhuku nie wiedział o zbliżaniu się „tupolewa", nie można więc było zawiadomić Amerykanów. Wiadomość nie dotarła do Windhuku prawdopodobnie na skutek zaniedbań w jednym z państw afrykańskich.

„Tu-154" został osiem lat temu przejęty z zasobów NRD i poddany generalnemu remontowi. Wyposażono go w kamery i czujniki do misji w ramach „otwartego nieba", zgodnie z układem rozbrojeniowym. Maszyna już dokonywała tego typu przelotów, a kilka tygodni temu wysłano ją do Bośni, gdzie filmowała koszary, magazyny broni i inne obiekty, ważne z punktu widzenia wojskowego.

Pechowa maszyna miała wkrótce otrzymać kamerę pracującą na podczerwień, a więc taką, jaka może filmować w nocy i bez względu na pogodę. Zasięg „tupolewa" wynosi 6 tysięcy kilometrów. Bundeswehra przejęła po NRD dwie takie maszyny.

Na obszar wielkości 1600 kilometrów kw. Niemcy i Francuzi wysłali maszyny rozpoznawcze typu „br guet atlantic", a RPA - „hercules Z USA przybyły specjalne samol ty mogące wykrywać wraki po wodą.

Wołanie o pomoc „mayday", któ odebrał samolot francuski, mog nadejść skądkolwiek - uważa eksperci z Pretorii. Minister obron RFN Volker Ruehe skrócił do kil godzin poniedziałkową wizytę Czechach.

Opozycyjni socjaldemokra zażądali wyjaśnień co do zasadn ści wysyłania wielkiej maszyny niewielką liczbą pasażerów. Mi sterstwo obrony tłumaczy, że prz wóz marynarzy do RPA miał by wykorzystany przy okazji do szk lenia nawigacyjnego załogi. Tak ze względów politycznych jest z sadne rozwijanie dobrych stosu ków z RPA i obecność na święg marynarki RPA (taki był cel podróż oficerów i podoficerów Bundesm rine) miała być tego wyrazem tłumaczy ministerstwo.

Praktycznie nie ma nadziei n wyłowienie kogokolwiek żywego W temperaturze 15 stopni człowie może wytrzymać bez zabezpi czenia najwyżej dwa i pół dnia.

Strony 3, 4 przygotowano na podstawie materiałów PAP

lista nr 5 ZAWSZE WYGRYWA

Ciąg dalszy w piątek 19.09.97

PWN poleca

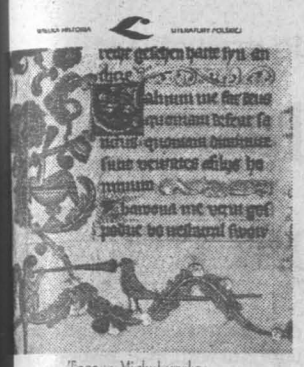

Teresa Michałowska
ŚREDNIOWIECZE

„Średniowiecze"

Książka ta została pomyślana ja- synteza literatury polskiego dniowiecza. Pracę poprzedziły dania kilku pokoleń odkrywców, dawców i komentatorów dzieł dniowiecznych. Autorka próbu- dokonać „personalizacji" litera- y tego okresu poprzez zwróce- uwagi na współtworzące ją, kiedy wybitne, indywidualności arskie. Dąży ona jednocześnie odtworzenia systemu funkcjo- jących w polskim średniowieczu tunków. Analizą objęto wybrane ela wyrastające ponad przecię- tło lub szczególnie dla tego tła arakterystyczne.

/MATE/

Prawo dla każdego — NOWOŚCI PORADY

Zasiłki rodzinne i pielęgnacyjne

Począwszy od 1 września br. zasiłek rodzinny przysługuje w sytuacji, gdy miesięczny dochód na osobę w rodzinie nie przekracza połowy kwoty przeciętnego miesięcznego wynagrodzenia ogłoszonego przez prezesa GUS.

Dochód oraz miesięczne wynagrodzenie, o których mowa powyżej, dotyczą roku kalendarzowego poprzedzającego okres zasiłkowy. Regulacje takie przewidziane zostały w uchwalonej 27 czerwca 1997 r. nowelizacji ustawy o zasiłkach rodzinnych i pielęgnacyjnych, które właśnie weszły w życie. Zgodnie z niniejszym aktem, okres zasiłkowy, czyli ten, w którym przysługuje prawo do zasiłku, będzie wynosił 12 miesięcy - od 1 czerwca do 31 maja następnego roku kalendarzowego. W razie zgłoszenia wniosku o wymienione świadczenie w trakcie okresu zasiłkowego, zasiłek rodzinny przyznany zostanie uprawnionym już za miesiąc, w którym powstało do niego prawo, i wypłacany będzie przez okres pozostały do końca ustalonej górnej granicy czasowej jego pobierania.

Prawo do zasiłku rodzinnego uzależniono od dochodów członków rodziny: uprawnionego, jego małżonka i dzieci oraz osób pozostających we wspólnym gospodarstwie domowym. Dochodami tymi są m.in.: dochody podlegające opodatkowaniu podatkiem dochodowym od osób fizycznych, renty inwalidów wojennych i wojskowych, zasiłki wychowawcze, chorobowe i wyrównawcze, renty socjalne, alimenty otrzymywane na rzecz dzieci na podstawie wyroku lub ugody sądowej oraz stypendia. W przypadku, gdy powiększy się lub zmniejszy liczba członków rodziny pozostających we wspólnym gospodarstwie domowym, ustalony przeciętny miesięczny dochód przypadający na jedną osobę zostanie naliczony na nowo, w sposób uwzględniający faktyczny stan liczbowy rodziny. Prawo do zasiłku rodzinnego ustalone będzie ponownie również w razie utraty lub uzyskania nowego źródła dochodu przez uprawnionego bądź członka jego rodziny.

Nowelizacja określa stawki świadczenia rodzinnego, które mają wynosić: 29,10 zł miesięcznie na małżonka oraz na pierwsze i drugie dziecko, 36 zł miesięcznie na trzecie dziecko, 45 zł na każde kolejne dziecko.

Ponadto osobie samotnie wychowującej dziecko, na które przysługuje zasiłek pielęgnacyjny, zasiłek rodzinny będzie wypłacany w podwójnej wysokości. Zmiany wprowadzone wymienioną na wstępie ustawą dotyczą również zasiłku pielęgnacyjnego. Uprawnione zostały do niego: dzieci do 16 roku życia wymagające stałej opieki zdrowotnej, osoby mające powyżej 16 lat niepełnosprawne w stopniu umiarkowanym, osoby po ukończeniu 75 roku życia oraz - bez względu na wiek - osoby niepełnosprawne w stopniu znacznym. Świadczenia tego nie otrzymają natomiast osoby przebywające w domu pomocy społecznej, domu dziecka lub innej placówce opiekuńczo-wychowawczej, chyba że pobyt ten opłacany jest przez rodzinę zainteresowanego.

/INFOR/

Angielski bez problemu

How was your vacation at the lake?

Jak było na wakacjach nad jeziorem? Było bardzo fajnie, tylko trwało to trochę za krótko.

You had a good vacation, but it was too short?

Tak. Było zbyt krótko. A poza tym było bardzo dużo komarów.

There were a lot of mosquitos? Oh, no!

Tak, było bardzo, ale to bardzo dużo komarów.

There were lots and lots of mosquitos? But you had a good time anyway?

Spędziłem bardzo miły tydzień. Razem z przyjaciółmi dużo spacerowaliśmy, graliśmy w siatkówkę i pływaliśmy w jeziorze.

You spent a very nice week. Together with you friends you walked, played volleyball and swam in the lake.

Tak, dużo spacerowaliśmy, graliśmy w siatkówkę i pływaliśmy w jeziorze.

Did you get to go on a boat?

Tak, pływaliśmy też łódką i bardzo dobrze się bawiliśmy.

You went on a boat and you had a very good time. That's nice to hear.

Tylko że ten urlop był zbyt krótki.

Vacations are always too short.

Bardzo się cieszę, że spędziłem moje wakacje nad jeziorem.

Well, I'll see you later.

Idziesz już? No to cześć!

Humor dnia

Rys. M. Dulęba

Krzyżówka nr 215

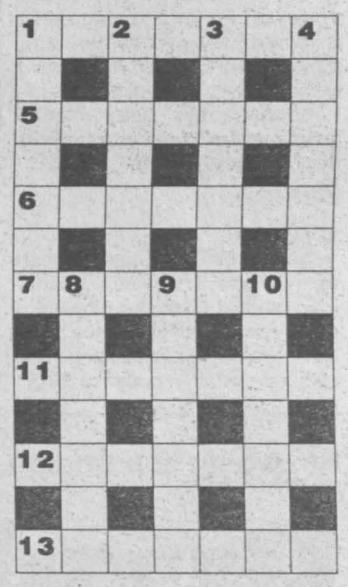

POZIOMO: 1/ gwałt, 5/ przekąska, 6/ pogromca Minotaura, 7/ **ROZWIĄZANIE KRZYŻÓWKI** - roślina, 11/ pracownik służby zdrowia o średnim wykształceniu medycznym, 12/ solenizant z 9 X, 13/ uśpienie przed operacją,

PIONOWO: 1/ niejeden w tańcu ludowym, 2/ skrzeplina, 3/ mięśnie, bicepsy, 4/ szkielet głowy, 8/ zasada purynowa /anagram z wyrazu: nadanie/, 9/ annał, 10/ pasożyt żywiący się krwią. **/M.Ch./**

Rozwiązanie krzyżówki /wyraz 7 poziomo/ prosimy przesyłać pod adresem redakcji „ED", wyłącznie na kartach pocztowych, w terminie 7 dni od daty numeru. Pomiędzy prawidłowe odpowiedzi rozlosujemy nagrodę książkową. Na karcie z rozwiązaniem należy dopisać: „Krzyżówka nr 215".

Rozwiązanie krzyżówki nr 191:

POZIOMO: ambulans, szczypta, lont, kraul, topaz, Efez, instytut, Merkator.

PIONOWO: absolutorium, uszatka, alpaka, stabilizator, Rzeżyca, praser.

Rozw. gł.: AMBULANS, ABSOLUTORIUM, STABILIZATOR.

Będzie studiowała japonistykę w Oksfordzie

Zrealizowane marzenia

Utalentowana lingwistycznie polska studentka Paulina Wojtowska z Rzeszowa będzie mogła urzeczywistnić swoje życiowe marzenie studiowania japonistyki w Oksfordzie z myślą o pracy w polskiej służbie dyplomatycznej.

Mimo że Wojtowska zdobyła pięć pierwszych lokat na egzaminie maturalnym (A-Level) i została przyjęta na studia do renomowanego Pembroke College w Oksfordzie, nie miała pieniędzy na utrzymanie i opłacenie studiów (ok. 15 tys. funtów, czyli 23 tys. dolarów rocznie) i wróciła do Polski.

W odpowiedzi na zamieszczony w „Timesie" apel prestiżowej prywatnej szkoły Millfield School w Somerset w płd.-zach. Anglii, gdzie dzięki stypendium Wojtowska przystąpiła do matury, do redakcji napłynęły dotacje od symbolicznej sumy 25 funtów do pokaźnej kwoty 2 tys. funtów.

Millfield, gdzie kształci się m.in. wnuk prezydenta Jelcyna, Borys i syn Anatolija Czubajsa, nazwało Wojtowską najlepszą lingwistką wśród swych absolwentów. Angielski był dla niej trzecim językiem.

Cytowany przez „Timesa" przedstawiciel Pembroke College oświadczył, że na „Paulina Appeal" wpłynęło 17 zgłoszeń nie przekraczających 500 funtów, 5 zobowiązań po tysiąc funtów rocznie i 3 roczne stypendia fundowane powyżej tysiąca funtów. Największa była wpłata od pewnej anonimowej ofiarodawczyni.

„Echo Dnia" i „Enigma"
PRAWO JAZDY ZA PÓŁ CENY
Kupony, które ukazywać się będą od poniedziałku do soboty należy nakleić na kartkę pocztową i wysłać lub dostarczyć do redakcji „Echa Dnia" najpóźniej w środę do godz. 15.00 następnego tygodnia.
Losowanie zadecyduje, kto otrzyma skierowanie na kurs prawa jazdy w „Enigmie" z 50% zniżką. Nazwiska zwycięzców będą publikowane w każdy czwartek.
Rozpoczęcie kursów:
Kielce: 15.09.97, godz. 16
Starzysko-Kam.: 26.09.97, godz. 16
Masko-Zdrój.: 22.09.97, godz. 17
L L
Kup „ECHO", zrób prawo jazdy w „Enigmie"
215
ENIGMA

KOZIOROŻEC. Wystarczy, że zgodzisz się przyjąć propozycję, a nie będziesz żałować. Doskonale się zrelaksujesz.

WODNIK. Usuwając ze swej drogi kamyczek, uważaj, abyś nie uruchomił lawiny. Wystrzegaj się tego.

RYBY. Nie odcinaj sobie drogi powrotu. Pociąga Cię blask nowości, ale to może być tylko miraż.

BARAN. Zadbaj o dobrą atmosferę w domu. To musi być miejsce odpoczynku nie tylko dla Ciebie. Dla rodziny też.

BYK. Spokojnie realizuj to, co sobie postanowiłeś. Zwłaszcza że jest już z górki...

BLIŹNIĘTA. Najlepiej zbierzesz myśli na łonie natury. Będzie podwójna korzyść. Także odpoczniesz.

RAK. Zajmujesz się drobiazgami, odkładając na bok sprawy istotne. Przestań chować głowę w piasek.

LEW. To co z daleka wygląda atrakcyjnie, może stracić przy zbliżeniu. Nie obiecuj sobie zbyt wiele.

PANNA. Jeśli nie będziesz słuchał plotek, nie będziesz ich też powtarzał. I o to właśnie chodzi.

WAGA. Na naukę nigdy nie jest za późno. W Twoim przypadku chodzi głównie o zdobywanie praktyki.

SKORPION. Pokaż się z jak najlepszej strony, bo od tego, jak Cię zobaczą, wiele będzie zależeć.

STRZELEC. Zapalisz się do czyjegoś pomysłu i zechcesz go współrealizować. Zostaniesz entuzjastycznie przyjęty.

W nowej stacji Toyoty*)
spełniamy życzenia
Autoryzowana Stacja Dealerska ŚACAR s.c.
ma przyjemność zaprosić na ulicę ks. J. Popiełuszki 20
w Stalowej Woli, tel. (0-15) 844-82-80, fax: 844-82-20
*) Toyota starannie wybiera stacje, w których spotykają się użytkownicy Toyoty.

Nowa, zadziwiająca Toyota Corolla w wersjach hatchback, liftback, sedan i kombi.
TOYOTA
TOYOTA MOTOR POLAND
hatchback
Studio Q
kk/2310

Lawinowo rośnie liczba przestępstw gospodarczych

PSEUDOBIZNESMENI WCIĄŻ W NATARCIU

Od 1995 r. rośnie lawinowo liczba przestępstw gospodarczych. W ciągu ośmiu miesięcy tego roku tylko Wydział PG Komendy Rejonowej Policji w Kielcach prowadził prawie tysiąc spraw dotyczących oszustw, wyłudzeń towarów, kredytów, podrabiania faktur, dokumentów itp. To więcej niż wszystkich przestępstw kryminalnych stwierdzono w Kazimierzy, Miechowie czy Końskich. Zdaniem samych policjantów, pseudobiznesmeni narażają skarb państwa na wielomiliardowe straty.

Największym problemem są dla właścicieli hurtowni, sklepów czy magazynów oszuści kupujący towar bezgotówkowo przedstawiając czek, weksel lub na tzw. przedłużone terminy płatności.

Towar na weksel

Oszuści w takim systemie kupują meble, węgiel, sprzęt komputerowy, cukier - wszystko, co się da. Transakcje odbywają się w dość podobny sposób. Do hurtowni np. mebli przyjeżdża przedstawiciel firmy X. Elegancko ubrany, jeżdżący sportowym autem z kierowcą, mężczyzna przedstawia się jako prezes konsorcjum z kapitałem zagranicznym (lub bez). Firma jest nowa, ale - na co wskazuje image prezesa - bogata, ze sporym stanem majątkowym. Otwiera sklep meblowy w dużym mieście i potrzebuje towaru. Producent wierzy niemal na słowo biznesmenowi, nie sprawdzając ani jego dokumentów, ani wiarygodności firmy. Oszust potrafi być bardzo przekonujący, bo wiele podmiotów gospodarczych zgadza się wydać nieznanej spółce towar, żądając zapłaty w ciągu dwóch tygodni, czasem wystarczy nie potwierdzony weksel. Po towar w ciągu kilku dni przyjeżdża wynajęty kierowca, a meble wartości kilkudziesięciu tysięcy złotych trafiają do spółki Y. Hurtownik czeka na pieniądze przez miesiąc, dwa i dopiero wtedy powiadamia policję.

Zasłona dymna

Zachowanie oszustów, sposób rozmawiania, kreowanie własnego wizerunku to szczegółowo dopracowana „zasłona dymna". Nie istniejąca spółka założyła w Kielcach dwa biura - w budynku „Nidy" i hotelu „Centralnym". Prezes wyłudził towary i zniknął. Potem okazało się, że firma nie miała nic swojego: wynajęte pomieszczenia razem z wyposażeniem, samochód wypożyczony, majątku żadnego, a dokumenty „prezesa" - fałszywe.

- Czasem oszukane hurtownie czy przedsiębiorstwa powiadamiają nas za późno - mówi funkcjonariusz zajmujący się przestępstwami gospodarczymi w kieleckiej policji. - Takie fikcyjne firmy powstają jak grzyby po deszczu. Nie potrzeba przecież żadnych dowodów na zarejestrowanie działalności gospodarczej, dokumentów potwierdzających wiarygodność zgłaszającego. W urzędach gmin, gdzie dokonuje się wpisów o działalności wymagany jest tylko dowód osobisty. A ten najczęściej jest kradziony lub fałszywy. Urzędnik nie sprawdza autentyczności dokumentu. To wystarczyłoby, żeby nie zarejestrować fikcyjnej firmy.

Kredyt na fikcję

Fikcyjne podmioty gospodarcze zakłada się też po to, by wyłudzić bankowy kredyt. Nie dysponujący żadnym majątkiem ludzie mają nadzieję, że preferencyjny kredyt „na rozruch" pozwoli im zaistnieć na rynku i szybko się dorobić. Okazuje się jednak, że interesy nie idą tak, jak trzeba, firma nie przynosi dochodów, nie ma z czego spłacać kredytu. Niedoświadczony człowiek bankrutuje i nie pozostaje mu nic prócz spłacania długów przez lata.

Jednym z większych problemów, jakie mają policjanci zajmujący się przestępstwami gospodarczymi są fałszywe przelewy i weksle. Pewne przedsiębiorstwo z Gdańska kupiło w Kielcach folię wartości 50.000 zł. Przedstawiono dowód przelewu, nie sprawdzono jednak w banku czy istotnie taką sumę przelano na konto kieleckiej firmy. Okazało się, że podrobiono pieczątkę bankową. Zaraz po otrzymaniu towaru spółkę zlikwidowano. Zdaniem fachowców, nie warto wydawać towarów na przedłużone terminy płatności zwłaszcza osobom lub firmom, których się nie zna. To jest dopuszczalne wówczas, gdy z daną spółką prowadzi się interesy stale, zna jej wypłacalność i uczciwość.

Handel pracą

Dość uciążliwe są dochodzenia w sprawie werbowania ludzi do pracy za granicą. Przykładem może być firma „Fo-max 2", która oszukała ponad 300 osób. Zofia B. okradła ludzi na sumę ponad trzech miliardów starych złotych nie wypłacając im zaległych pensji i premii. Z tych pieniędzy korzysta teraz sama, wojażując po Polsce i Europie. Nie ma na nią mocnych - śledztwo ciągnie się od dwóch lat, ale pani B. ma się dobrze jak na bankruta.

Inna kielecka spółka obiecywała ludziom „złote góry" za pracę w Grecji. Na miejscu okazało się, że nie ma dla Polaków żadnej legalnej pracy, ludzi zostawiono na lotnisku samych sobie. - Jeśli tylko ogłoszeniodawca żąda kaucji za załatwienie pracy w Niemczech, Szwecji czy Grecji, należy się z kontraktu wycofać - ostrzegają funkcjonariusze Wydziału PG KRP w Kielcach. - Nie wiadomo bowiem, czy firma ma pozwolenie na wysyłanie ludzi za granicę legalnie, czy zabezpieczono prawa pracownicze. Tylko upoważnienie Krajowego Urzędu Pracy pozwala prowadzić nabór do pracy na Zachodzie. Prawo zabrania czerpać korzyści majątkowych z pośrednictwa pracy, chyba że firma sama prowadzi na przykład w Niemczech działalność gospodarczą.

Nie ma jak wywiad

Jak sprawdzić wiarygodność kontrahenta? Przede wszystkim sprawdzić jego dokumenty - skserować dowód osobisty, zrobić mały „wywiad" na temat wypłacalności. Firmy posiadają wiedzę na temat sprawdzonych klientów, niektóre prowadzą własne „wywiadownie" gospodarcze, które zajmują się właśnie badaniem rzetelności kontrahentów. Urzędy rejestrujące działalność powinny sprawdzić, czy wnioskodawca jest tą osobą, za którą się podaje i ma prawdziwe dokumenty. Warto żądać dwóch dowodów tożsamości (osobistego i np. paszportu). W przypadku wyłudzania kredytów banki mogą sprawdzać numery PESEL. System ten sprawdził się przy wydawaniu w ubiegłym roku powszechnych świadectw udziałowych NFI. Tylko w Kielcach zatrzymano blisko 100 osób, które próbowały wyłudzić świadectwo posługując się skradzionym lub podrobionym dowodem osobistym.

Poszukiwacze ludzkiej naiwności

Osobnym problemem, z jakim mają do czynienia fachowcy od przestępstw gospodarczych są oszuści - domokrążcy, żerujący na ludzkiej naiwności, osoby podające się za przedstawicieli instytucji charytatywnych, zbierający pieniądze na szczytne cele. Nie tak dawno do kilku kieleckich prywatnych przedsiębiorstw i biur przyszedł dobrze zbudowany młody człowiek. Powiedział, że jest zawodowym kick bokserem, na co miał stosowne (oczywiście podrobione) dokumenty. Mówił, że w hali „Iskry" organizuje międzynarodowe zawody w kick boxingu, na które zjechać ma wiele gwiazd polskiego i europejskiego sportu. Głównymi sponsorami imprezy miały być „Coca-Cola", „Philips" i inne. Mężczyzna potrzebował tylko niewielkich sum dla zapewniania „większego komfortu" zawodnikom. Był na tyle przekonujący, że kilka instytucji zapłaciło mu po 200, 300 zł. Zatrzymany „zawodnik" okazał się znanym policji oszustem.

AGNIESZKA OGONEK

Fot. G. Roman

PKP przygotowuje się do prywatyzacji

Zmiana taboru i mentalności

Polskie Koleje Państwowe są obecnie na etapie głębokiej restrukturyzacji, której celem ma być doprowadzenie do prywatyzacji przedsiębiorstwa. Poinformowali o tym przedstawiciele kierownictwa PKP, którzy ostatnio dwukrotnie odwiedzili województwo radomskie.

Prezes zarządu, dyrektor generalny PKP Jan Janik oraz wiceprzewodniczący Rady PKP Aleksander Janiszewski przedstawili ogólne założenia i konkretne przedsięwzięcia dotyczące restrukturyzacji PKP. Hasłem przewodnim spotkań było „Kolej - wczoraj, dziś i jutro", dlatego też goście poinformowali o zmianach w przedsiębiorstwie PKP, jakie dokonują się od początku lat 90. i o najbliższych planach związanych z restrukturyzacją PKP.

Jak przyznał Jan Janik, przed 1990 rokiem osiąganie zysku nie było głównym celem przedsiębiorstwa. - Nasze działania sprowadzały się często do odganiania, a nie przyciągania klientów. W świadomości społecznej powstało pojęcie „molocha", z którym nikt nie wygra - mówił dyrektor Janik. Tymczasem od 1990 roku w ciągu dwóch lat przychody PKP zmniejszyły się o połowę, a wydatki pozostały na nie zmienionym poziomie. Właśnie na początku lat 90. nowe kierownictwo PKP rozpoczęło wprowadzanie zmian, które miały m.in. poprawić wydajność pracy i obniżyć koszty funkcjonowania przedsiębiorstwa. Zdaniem dyrektora Janika, jest szansa, że obecny rok będzie pierwszym, w którym zbilansowanie przychodów i wydatków wyjdzie „na zero". Byłby to punkt wyjściowy do osiągania przez przedsiębiorstwo, w następnych latach, dodatniego bilansu.

Kierownictwo przedsiębiorstwa zdało sobie sprawę, że bez poprawy jakości usług pojawiająca się na rynku konkurencja spowoduje stopniową eliminację PKP z rynku usług przewozowych.

- Jednak najtrudniejszym zadaniem była zmiana mentalności pracowników. Uświadomiliśmy załodze PKP po co pracujemy, skąd mamy pieniądze, jaki jest cel działania przedsiębiorstwa, że konieczne jest zabieganie o klienta - mówił Jan Janik. Dodał, że jednym z najważniejszych zadań dyrekcji PKP jest poprawa wizerunku firmy, zarówno w otoczeniu zewnętrznym (przede wszystkim wobec klientów PKP), ale także w samym przedsiębiorstwie. Zdaniem kierownictwa PKP, ich pracownicy są największą wartością firmy. - Jednak „coś za coś", zabezpieczenie im godziwych warunków pracy i płacy przyczynia się do wolniejszego tempa restrukturyzacji - mówił szef PKP.

Mimo wszystko restrukturyzacja jest jednak prowadzona. Przykładem tego w naszym regionie jest m.in. powołanie Zakładu Przewozów Pasażerskich PKP w Radomiu. Niezwykle ważnym elementem restrukturyzacji jest rozpoczęta już modernizacja taboru. W ubiegłym roku PKP zakupiły 50 nowoczesnych lokomotyw. Obecnie rozpisano przetarg na zakup 9 pociągów nowej generacji, których wagony wyposażone będą m.in. w klimatyzację. Przewidziano także zakup 400 autobusów szynowych, które stosowane będą na mało rentownych liniach, na których PKP częściowo odeszły już od systemowej obsługi klienta. Do 2000 roku PKP chcą wprowadzić na niektórych liniach pociągi kursujące z szybkością 250 km/h. Obecnie najwyższa prędkość, z jaką jeżdżą pociągi, to 16[illegible] km/h.

- Wszystkie te działania zmierzają do zapewnienia możliwości przetrwania w chwili, gdy pojawią się inni operatorzy chcący oferować usługi kolejowe, zarówno jeśli chodzi o przewozy pasażerskie jak i towarowe - powiedział szef Polskich Kolei Państwowych.

Wizyta kierownictwa PKP w Radomiu odbyła się zaledwie kilka dni po zakończeniu odbywającej się przez trzy dni w Jedlni-Letnisku narady z udziałem przedstawicieli Dyrekcji Generalnej Polskich Kolei Państwowych. Głównym tematem narady było omówienie rozkładu jazdy pociągów w ruchu dalekobieżnym obowiązującego od czerwca przyszłego roku. Jego wstępne założenia mają być znane na początku przyszłego roku, natomiast do publicznej wiadomości ma być podany na przełomie kwietnia i maja.

- Rozkład jazdy ulega stałym zmianom, wynikającym między innymi z unowocześniania taboru kolejowego i uzależnionym od popytu na usługi przewozowe na określonych liniach - powiedział Jan Tereszczuk, naczelnik wydziału w naczelnym biurze handlowym pasażerskim Dyrekcji Generalnej PKP.

Największy nacisk położony został na rozwój tzw. przewozów kwalifikowanych, czyli pociągów „Euro City" i „Inter City". Mają być one obsługiwane zakupionymi przez PKP nowoczesnymi pociągami, o których mówił dyrektor Janik.

W nowym rozkładzie jazdy nie przewidziano likwidacji połączeń dalekobieżnych przebiegających przez Radom. Chociaż, jak powiedział naczelnik Tereszczuk, jeśli frekwencja na jakiejś linii będzie wynosiła około 10 procent, to połączenie może zostać zlikwidowane.

Według przedstawicieli Dyrekcji Generalnej PKP, może być uruchomionych kilka dodatkowych połączeń przebiegających przez Radom. Są to m.in. nocne połączenie z Rumunią, Słowacją, Węgrami, pociąg ekspresowy do Zakopanego, bezpośrednie połączenie Radom - Bielsko-Biała czy przebiegające przez Radom całoroczne linie z Kielc do Świnoujścia oraz do Słupska i Koszalina. Oczywiście o ostatecznym wprowadzeniu tych połączeń do rozkładu zadecydują badania działu marketingu PKP.

/DAN

Nie wolno zapomnieć

Przykra rocznica, ale rocznica...

58 lat temu Armia Czerwona przekroczyła granicę Polski. - Przykra to dla nas rocznica - mówi prof. Stanisław Meducki. - Ale trzeba o niej pamiętać, żeby się to już nigdy nie powtórzyło.

17 września 1939 roku o godz. 2 ambasador Rzeczpospolitej w Moskwie otrzymał notę radziecką stwierdzającą, że „wobec bankructwa państwa polskiego... rząd ZSRR bierze w opiekę ludność białoruską i ukraińską". - Było to dobicie Polski. Środkowa i zachodnia część kraju zajęta była już przez Niemców. I właśnie wtedy od wschodu wkroczyli Rosjanie - podkreśla profesor Meducki. - Jednocześnie radziecki sojusznik wypełnił wcześniejsze uzgodnienia z hitlerowskimi Niemcami. W podpisanym w sierpniu w Moskwie pakcie Ribbentrop-Mołotow Związek Radziecki i Niemcy rozgraniczyli strefę wpływów w Polsce mniej więcej wzdłuż linii Narew - Wisła - San. Tym samym Stalin dał Hitlerowi wolną rękę w działaniach przeciw Polsce. Ale nikogo to nie zaskoczyło. To przedłużenie imperialistycznej polityki wielkiej Rosji zaczęło się już od Piotra Wielkiego.

Całe szczęście, że część oficerów Wojska Polskiego niezbyt skrupulatnie wypełniła rozkazy marszałka Edwarda Rydza-Śmigłego, który zakazał walki z Armią Czerwoną. Mieliśmy przecież pakt o nieagresji. Żołnierze radzieccy czasami podawali się za sprzymierzeńców spieszących do walki z Niemcami. Mordowali też jeńców i ludność cywilną. Ofiarą takiego zabójstwa padł np. dowódca gen. Olszyna-Wilczyński ze zgrupowania w Puszczy Augustowskiej oraz oddziały polskie wzięte do niewoli w Wilnie, Oszmianie i Grodnie. Do radzieckiej niewoli dostało się około 230 tys. żołnierzy i oficerów wojska polskiego.

A w październiku, tuż po klęsce wrześniowej, znowu Ribbentrop przyjechał do Moskwy i podpisano traktat „o granicach i przyjaźni". Zmodyfikowano nieco poprzednie postanowienia - granica wpływów miała przebiegać wzdłuż Pisy - Sanu - Narwi - Bugu. Sojusznicy zobowiązali się także do wspólnego zwalczania polskiego podziemia.

Wiaczesław Mołotow oznajmił wtedy: „Został stłamszony bękart traktatu wersalskiego". Wyliczał: zajęliśmy tyle, zdobyliśmy, wzięliśmy do niewoli, niby w walce - tłumaczy profesor. - Formalnie jednak był to kolejny rozbiór Polski. Do Hitlera z noworocznymi życzeniami Mołotow napisał „o niewzruszonej granicy pokoju".

/DOK/

atrudnienie dla niepełnosprawnych

PRACA BEZ BARIER

oraz częściej mamy okazję podawać przykłady firm, które orzą atrakcyjne miejsca pracy dla osób niepełnosprawch - twierdzi Andrzej Lato, zastępca dyrektora Wojewódzego Urzędu Pracy w Kielcach. - W 1995 i 1996 roku na podawie 288 umów, jakie podpisaliśmy z przedsiębiorcami z renu Kielecczyzny, zatrudnienie znalazło 1918 osób niepełnosprawnych. Pod tym względem nasze województwo ajmuje drugie miejsce w Polsce po katowickim.

ednym z miast, gdzie w ciągu ków ostatnich lat znalazło pracę elu niepełnosprawnych jest oszczowa. Stało się tak m.in. za rawą kilku młodych przedsiębiocw, którzy przy wsparciu WUP ecydowali się tworzyć takie miea pracy.

Zakład produkcyjny firmy „Veris" worzył dla osób niepełnosprawch 24 stanowiska pracy. Przedbiorstwo funkcjonuje od 1990 ku. Zajmuje się montażem rzętu telefonicznego na bazie hnologii brytyjskiej.

- Obecnie produkujemy ponad typów aparatów telefonicznych tradycyjnych, bezprzewodoch, z automatycznymi sekretarni oraz sześć typów faksów - erdzi Lech Budzynowski, dyrer „Veris" s.c. - Są wśród nich raty przystosowane dla osób pełnosprawnych z dysfunkcją chu lub wzroku. Firma zatrud- ponad 200 pracowników, w we Włoszczowie 170. Ściśle półpracujemy z Rejonowym rzędem Pracy. Zatrudniamy wieosób w ramach prac interwejnych i umożliwiamy odbycie zu absolwentom. Ze środków duszu pracy utworzyliśmy 24 etnie wyposażone stanowiska cy dla osób niepełnosprawch. W budynku firmy, który przejęy po upadłym Przedsiębiorstwie ownictwa Rolniczego, zlikwidośmy wszelkie bariery architektone. Obecnie opracowujemy pro- nowej hali montażowej. Jej uruienie będzie wiązało się z kolejni przyjęciami do pracy. Intensywpracujemy nad rozwojem umieości kadry i wprowadzamy na ry- coraz nowocześniejsze typy ratów. Nasze wyroby sprzedają doskonale nie tylko w kraju, ale ze za granicą, m.in. w Bułgarii, chach, Macedonii, Ukrainie i Ro-

z 38 osób niepełnosprawnych, w 22 kobiety, znalazło zatrudnienie włoszczowskim Oddziale Przedbiorstwa Wielobranżowego „Inod" sp. z o.o. Zakład Pracy Chroej w Gliwicach. Firma powstała temu na „gruzach" „Transbudu" ce Oddział Włoszczowa. Na ścu zdewastowanych budynw socjalnych stworzono świetnie posażony zakład szwalniczy. Na konkretne zamówienia odców, głównie z Anglii i Włoch, szyjemy miesięcznie ponad 12 tysięcy różnych wyrobów, przede wszystkim dla dzieci i młodzieży - mówi Stanisław Wawrzykowski, kierownik włoszczowskiego oddziału firmy „Inprod". - Ze środków funduszu pracy zakład zorganizował dwa kursy szwalnicze, w ramach których przeszkolonych zostało kilkudziesięciu bezrobotnych, w tym także osoby niepełnosprawne. Większość z nich znalazła zatrudnienie w naszej firmie. Budynek został zaadaptowany dla potrzeb ludzi niepełnosprawnych. Przystosowaliśmy dla nich m.in. ciągi komunikacyjne, sanitariaty, część socjalną. Na miejscu zapewniamy im opiekę medyczną i zajęcia rehabilitacyjne. Zakład korzystał ze środków finansowych, jakimi dysponuje WUP w Kielcach. Dzięki nim stworzyliśmy 35 nowoczesnych stanowisk pracy dla osób niepełnosprawnych. Janusz Wójcik - właściciel zakładu - nie wyklucza, że w przyszłości firma będzie zatrudniać znacznie więcej osób.

Wśród 22 pracowników, zatrudnionych w Przedsiębiorstwie Produkcyjno-Handlowym „Makart" we Włoszczowie, 11 to osoby niepełnosprawne. Firma, której współwłaścicielami są Krzysztof Bałaziński i Wojciech Pudło funkcjonuje od 1994 roku. Od początku zajmuje się produkcją makaronów. Obecnie zakład wytwarza około 50 ton makaronów miesięcznie, które w 10 gatunkach sprzedawane są głównie na Śląsku i północnych regionach Kielecczyzny.

Kilkanaście osób niepełnosprawnych z Włoszczowy i okolic znalazło zatrudnienie w Zakładzie Produkcji Urządzeń Elektrycznych Bogusław Wypychewicz SA. Firma działa od 1988 roku. Rozwija się w bardzo szybkim tempie. W ciągu ostatnich trzech lat podwoiła się liczba pracowników zakładu. Obecnie spółka zatrudnia ponad 350 osób. ZPUE jest laureatem konkursu wojewody kieleckiego „TOP 100" na najlepszą firmę prywatną w 1996 roku w zakresie produkcji i usług.

- Produkujemy kilka grup wyrobów: kontenerowe stacje transformatorowe, rozdzielnie energetyczne średniego i niskiego napięcia dla przemysłu i energetyki, stacje transformatorowe oraz osprzęt dla linii napowietrznych - twierdzi Bogusław Wypychewicz. - Chociaż konkurencja w tej branży jest bardzo silna, wysoka jakość naszych wyrobów sprawia, że sprzedają się one bardzo dobrze. Stosujemy nowoczesne technologie, z których wiele opracowaliśmy samodzielnie. Naszym atutem jest także młoda, dobrze wyszkolona kadra pracowników. Dużo pomagają nam Rejonowy oraz Wojewódzki Urząd Pracy. Zakład korzystał ze środków funduszu pracy, które wykorzystaliśmy m.in. na przekwalifikowanie i szkolenie pracowników.

- Sądzę, że należy się duże uznanie właścicielom tych firm, którzy podjęli ryzyko tworzenia nowych miejsc pracy - mówi Andrzej Lato. - Wszyscy oni zdecydowali się prowadzić działalność na miejscu zakładów, które upadły. Adaptacja zniszczonych budynków do nowego profilu produkcji oraz przygotowanie nowych miejsc pracy wymagały bardzo dużych nakładów finansowych. Należy podkreślić, że w ciągu kilku lat w tych zakładach znalazło zatrudnienie kilkaset osób, zarówno mężczyzn, jak i kobiet. Pocieszające jest, że przygotowano tam także miejsca pracy dla osób niepełnosprawnych. W budynkach firm zlikwidowano bariery architektoniczne oraz zapewniono opiekę medyczną i możliwość rehabilitacji. WUP dysponując środkami z Funduszu Pracy i Państwowego Funduszu Rehabilitacji Osób Niepełnosprawnych wspiera inicjatywy przedsiębiorców, którzy chcą tworzyć nowe miejsca pracy. Rejonowe urzędy pracy organizują różnego rodzaju kursy i szkolenia, na których bezrobotni mogą się przekwalifikować zgodnie z potrzebami zakładów pracy. Podobne przykłady tworzenia nowych miejsc pracy, w tym także dla osób niepełnosprawnych, rejestrujemy również w innych miastach Kielecczyzny - w Kielcach, Ostrowcu Świętokrzyskim, Starachowicach czy Końskich, a także w rejonach rolniczych - Kazimierzy Wielkiej, Miechowie i Busku.

Piotr WTOREK

0 lat opatowskiego gimnazjum

Przyjeżdżajcie!

W tym tygodniu upłynęło 80 lat od uroczystego otwarcia Gimnazjum Realnego Koedukacyjnego im. Bartosza Głowackiego w Opatowie - jak brzmiała wówczas pełna nazwa dzisiejszego Zespołu Szkół w Opatowie.

Wtedy to przyjęto do szkoły pierwszych 174 uczniów. Pierwszy egzamin dojrzałości w 1923 roku zdało czterech abiturientów, którymi byli: Antoni Galiński, Jan Konecki, Antoni Sejmicki i Alfons Wiecz. Pierwszym dyrektorem był dr Stanisław Kossowski ze Lwowa. W latach 1917-1946 gimnazjum i liceum było szkołą prywatną, od 1920 roku - z uprawnieniami szkoły państwowej - prowadzoną i finansowaną przez Włościański Związek Oświatowy Ziemi Opatowskiej. W 1939 roku wzniesiono obecny budynek liceum.

Z okazji „okrągłego" jubileuszu powstania szkoły w dniach 4-5 października odbędzie się zjazd absolwentów i wychowanków Gimnazjum i Liceum Ogólnokształcącego oraz wszystkich szkół tworzących Zespół Szkół w Opatowie. Prawo uczestnictwa przysługuje wszystkim osobom, które w ostatnim osiemdziesięcioleciu uczyły się w szkole.

Henryk WOŹNIAK

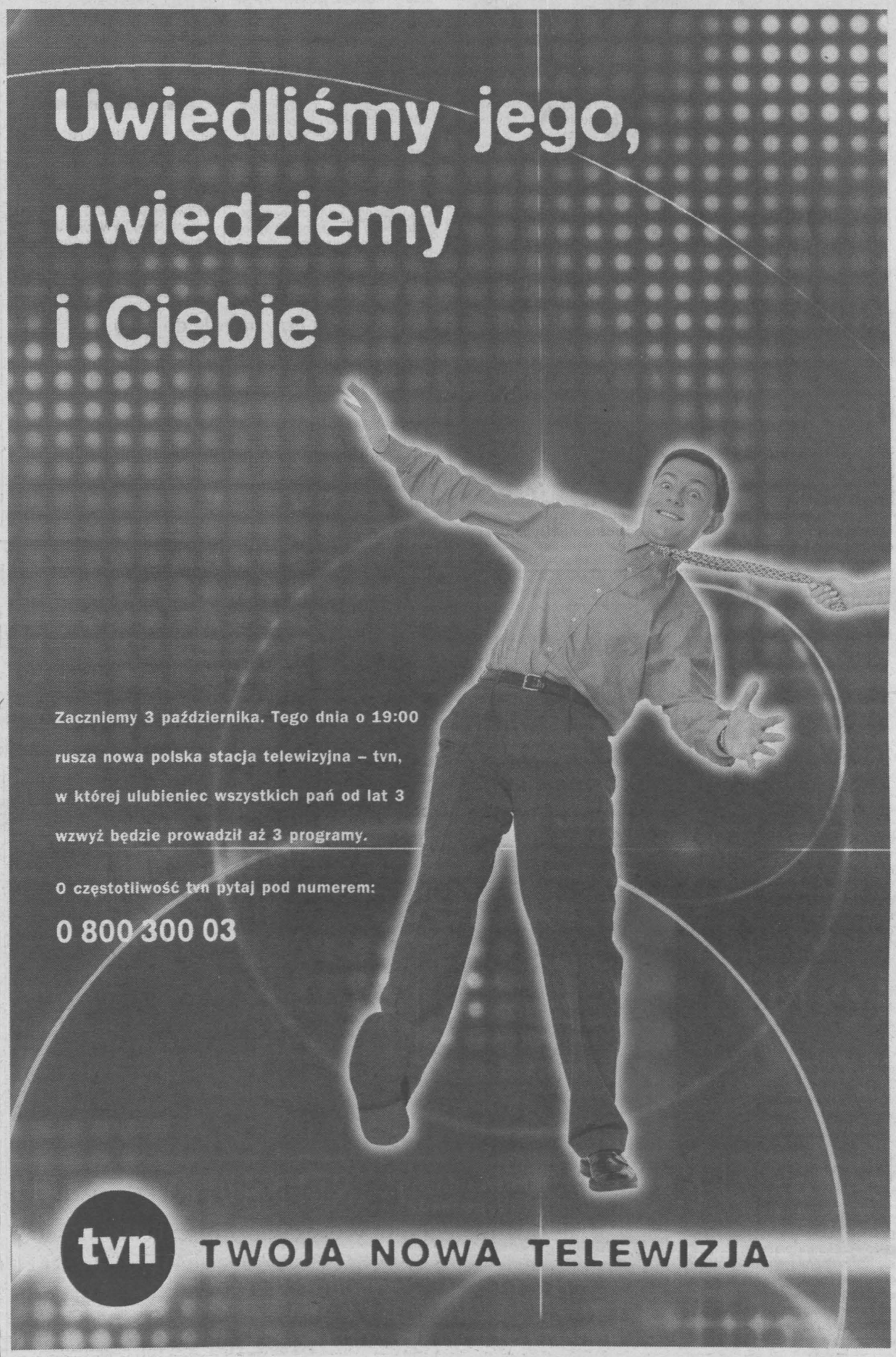

ik/2298

Pod moimi rządami „Playboy" się zmienił

Liberalne pokolenie

- Pod moimi rządami „Playboy" z pewnością się zmienił, ale mój wpływ był raczej ograniczony, gdyż nasi dziennikarze to wielkie indywidualności, a zmiany zainicjowali sami czytelnicy - powiedziała na przedwczorajszym spotkaniu z dziennikarzami Christie Hefner, córka założyciela magazynu „Playboy", która od 1982 r. jest prezesem koncernu „Playboy Enterprises, Inc".

- Kiedy „Playboy" pojawił się na początku lat 50., były to czasy bardzo konserwatywne, mój ojciec musiał np. uzyskać specjalne pozwolenie sądowe, by móc wysyłać pismo pocztą - powiedziała Hefner. Jej zdaniem, współczesne pokolenie, które wzrastało wraz z pismem, ma bardziej liberalne podejście do spraw seksu i nagości. „We wczesnych latach »Playboya« pisma kobiece dużo pisały o psychologii w związkach partnerskich, my o seksie, obecnie role się odwróciły".

- Każdy kto choć raz zetknął się z pismem potwierdzi, że nawet nie otarło się ono o brutalny seks. Preferujemy styl, jakość i erotykę, ale dobrze pojętą, elegancką - opiniowała. Na pytanie dziennikarzy, dlaczego jako atrakcyjna kobieta nigdy nie pozowała do pisma, odparła: - Nigdy nie myślałam o byciu modelką, uważam, że to bardzo ciężka praca i jestem pełna szacunku dla tych kobiet.

Popularność pisma w krajach Europy Wschodniej tak skomentowała: - Wolność, piękno i styl są atrakcyjne dla tych krajów, które przez tyle lat były ich pozbawione.

Mówiąc o swoim ojcu, Christie Hefner stwierdziła, że dla niej będzie on zawsze „kreatywnym geniuszem" we wszystkich rodzajach działalności reprezentowanych przez koncern. Dodała, że Hugh Hefner pracuje obecnie nad swoją autobiografią i miniserialem telewizyjnym.

Jednym z powodów jej wizyty w Polsce są rozmowy dotyczące ewentualnego uruchomienia 24-godzinnego programu Playboy TV. Jesienią na polskim rynku pojawią się jeansy, ubrania i akcesoria ze znakiem króliczka.

Fot. PAP/CAF

Christie Hefner, córka założyciela miesięcznika „Playboy", podczas konferencji prasowej w Warszawie.

Metalowe rzeźby

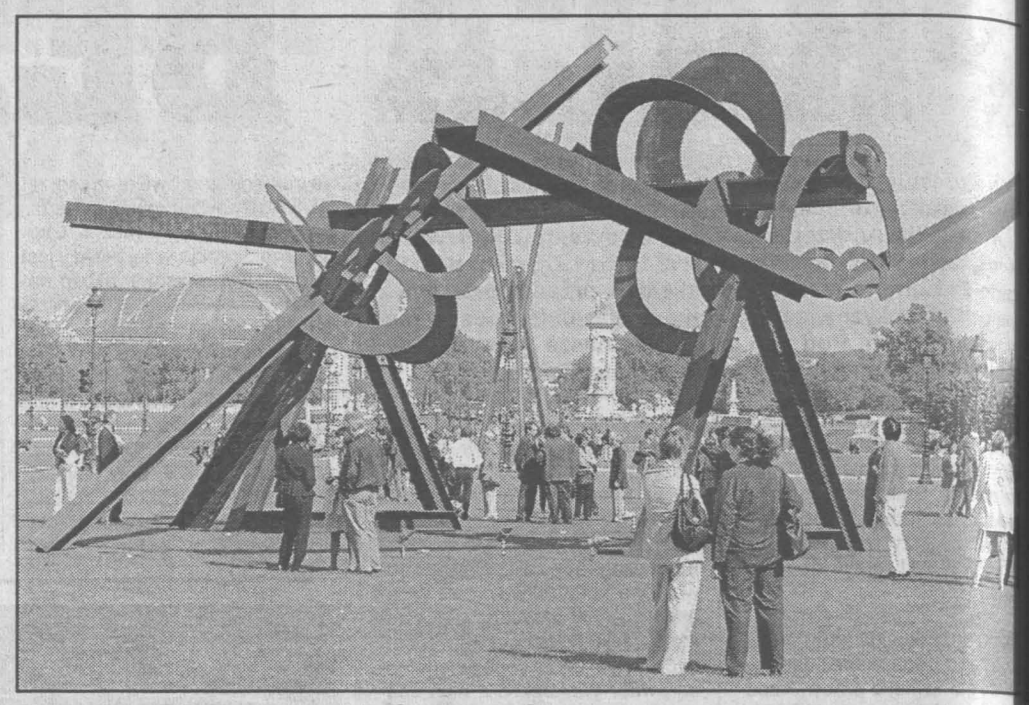

Fot. PAP/CAF

Paryżanie oglądają (ważące od 10 do 16 ton każda) metalowe rzeźby amerykańskiego artysty Marka di Suvero w pobliżu placu Inwalidów. Dziewiętnaście rzeźb di Suvero, mieszkającego w Nowym Jorku na zmianę z francuskim Chalon-sur-Saone, będzie eksponowanych do połowy listopada.

1,4 mln kart wyroków

Nowe fakty

W Niemczech wychodzą na jaw nowe fakty na temat wymiaru sprawiedliwości w byłej NRD. Dokumenty opracowane w Urzędzie Pełnomocnika Rządu Federalnego ds. Akt Ministerstwa Bezpieczeństwa Państwa NRD (tzw. urząd Gaucka) pozwalają na odtworzenie losów 37.971 osób straconych i więzionych w byłych Niemczech wschodnich, głównie z powodów politycznych. Jak poinformował dyrektor w urzędzie Gaucka, Peter Busse, opracowane materiały dają wgląd w sposób działania wymiaru sprawiedliwości i więziennictwa w byłej NRD w latach 50., w okresie historii Niemiec wymagający dalszych badań.

Znaczna część dokumentacji mowej odpowiadającej treś umieszczonej na 1,4 mln kart pieru dotyczy wyroków Radzie kiego Trybunału Wojskowego, w dawanych w latach 1945-1955 Niemców, których uznano zbrodniarzy wojennych i to w pr padku udowodnienia im winy bą tylko poszlak. W 1950 roku w s ksońskim miasteczku Waldhe skazano w trybie doraźnym 34 osób jako zbrodniarzy nazist wskich i wojennych. Większość nich wymierzono kary wieloletn go więzienia. 32 osoby zost skazane na karę śmierci.

Aresztowany przyznał się do winy

Pedofilia w żłobku

Cała Szwecja została poruszona ujawnieniem drastycznego przypadku pedofilii w jednym z prywatnych żłobków w mieście Karlstad na południu kraju. 27-letni mężczyzna, zatrudniony tam jako pielęgniarz i opiekun, od dłuższego czasu wykorzystywał seksualnie 3- i 4-letnie dzieci obojga płci. Prawdopodobnie dopuścił się tych czynów wobec wszystkich, ponad 20 dzieci w żłobku, a wcześniej także w innej placówce tego typu w sąsiednim mieście. Aresztowany załamał się i przyznał do winy.

Mimo że niektórzy rodzice już przed pół rokiem podnieśli alarm po rozmowach ze swoimi dziećmi, właścicielka przedszkola nie złożyła doniesienia o przestępstwie, ograniczając się do zwolnienia mężczyzny z pracy. Uczynili to dopiero rodzice. Sprawa wywołała żądania rygorystycznej kontroli mężczyzn przyjmowanych do pracy w żłobkach i przedszkolach, a także zmiany zasad wykonywania przez nich obowiązków tak, aby nigdy nie przebywali z dziećmi sam na sam.

Mogą prowadzić do chorób serca

Szkodliwe preparaty

Francuska firma farmaceutyczna „Servier" ogłosiła w poniedziałek, że dobrowolnie wstrzymuje produkcję dwóch preparatów hamujących apetyt - isomeride (w USA ma on nazwę redux) i ponderal (fenfluramide).

Wytłumaczono to daleko idącą ostrożnością; według najnowszych badań substancje te przyjmowane razem z phentermine (preparat wytwarzany głównie przez brytyjski koncern „SmithKline Beecham") mogą prowadzić do chorób serca. Wycofane z produkcji preparaty rozprowadzano w co najmniej 85 krajach.

Ogłaszając tę decyzję firma dodała, że badania amerykańskie nie stanowią podstawy do wyraźnych wniosków i że będzie ona sama prowadzić badania, by ustalić prawdziwy stan rzeczy. Ponderal sprzedawano od 35 lat, a isomeride od 12 lat.

Amerykański Urząd ds. Żywności i Lekarstw (FDA) zaapelował w poniedziałek, by producenci dobrowolnie wycofali z handlu niektóre preparaty odchudzające, w tym fenfluramide. Już w lipcu FDA ostrzegał przed przyjmowaniem tego preparatu razem z phentermine.

Van der Veer przemycił na Kubę sprzęt wojskowy

Niebezpieczny najemnik

Prokuratura kubańska będzie domagać się kary śmierci dla obywatela USA, Waltera Van der Veera, aresztowanego w sierpniu ub.r. pod zarzutem przynależności do „organizacji terrorystycznej z Miami". Terminu rozprawy jeszcze nie wyznaczono.

W marcu tego roku kubańska państwowa TV podała szczegóły dotyczące aresztowanego, którego określiła jako „bardzo niebezpiecznego najemnika". Organizacja, do której należy, nosi nazwę „Kubański Front Wyzwolenia".

Van der Veer przemycił na Kubę sprzęt wojskowy, m.in. granaty zapalające i miał przeprowadzić zamachy na „obiekty socjalne, gospodarcze, religijne i wojskowe w celu podkopania ładu wewnętrznego i stabilności kraju".

Źródła dyplomatyczne podały, że urzędnicy konsularni Sekcji Interesów USA w Hawanie, jak nazywa się przedstawicielstwo amerykańskie, mieli możność kontaktowania się z aresztowanym. D wiedzieli się, że prokurat chce zażądać dla niego ka śmierci.

Prowadzący śledztwo nie łąc Van der Veera bezpośrednio z s rią zamachów na hotele i in obiekty turystyczne na Kubie. jednym z ostatnich, 4 wrześn został zabity włoski przedsiębio ca.

Władze w Hawanie konsekwe nie utrzymują, że kubańskie org nizacje emigracyjne na Florydz inspirują i finansują akty terroryz mu na Kubie w celu podkopan gospodarki kraju, opartej w znac nej mierze na turystyce zagranic nej i w celu obalenia władzy Fide Castro.

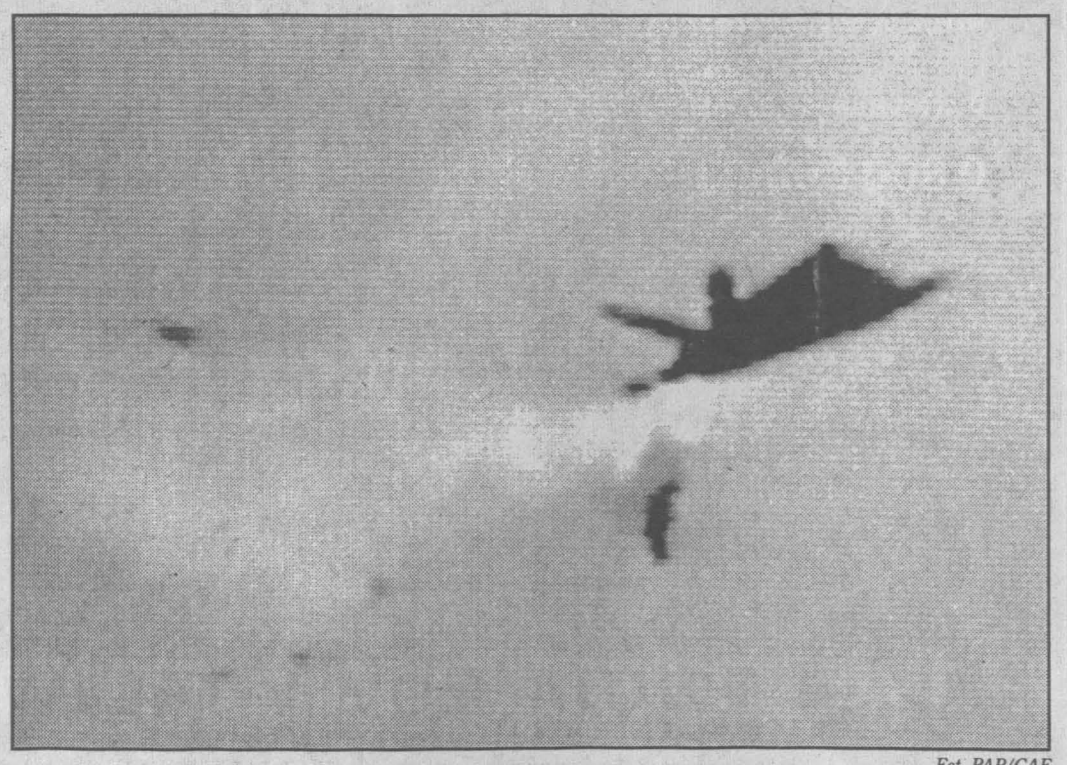

Fot. PAP/CAF

„Niewidzialny" bombowiec F-117A uczestniczący w pokazach lotniczych Chesapeake Bay Air Show eksplodował w powietrzu (na zdjęciu z taśmy lokalnej stacji TV) i spadł na tereny zabudowane w pobliżu lotniska Glen Martin w Essex w st. Maryland, raniąc wiele osób. Pilotowi udało się katapultować.

Pisarz ojcem

Pisarz Salman Rushdie i jego partnerka, nazywana ze względów bezpieczeństwa panią X., cieszą się narodzinami pierwszego dziecka. Salman, który ma już jednego dorosłego syna, powiedział: „To najwspanialsza rzecz na świecie. Dzięki niemu moje marzenia stały się rzeczywistością".

Producenci robią coraz lepsze interesy

Patent na pizzę

Podczas gdy cały sektor gastronomiczny we Włoszech przeżywa ostatnio kryzys, a wiele restauracji upada, producenci pizzy robią coraz lepsze interesy. W ciągu ostatnich lat ich obroty rosną o 15 do 20 proc. rocznie: Włosi zjadają obecnie co dzień około miliona porcji pizzy.

20.000 tysięcy pizzerii w Italii daje zatrudnienie 100.000 osób, a ich roczne obroty wynoszą ok 2,3 miliarda dolarów.

Najlepiej sprzedaje się klas czna neapolitańska pizza „ma herita". Właściciele neapolita skich pizzerii zamierzają op tentować przepis na ten rodz pizzy, na tej samej zasadzie np. Francuzi opatentow recepturę szampana.

Nikt tego bloku nie chce

Zostali na swoim

Bloku nr 133 w kieleckim osiedlu Na Stoku oraz jego lokatorów nikt nie chce. Administrująca budynkiem Spółdzielnia Mieszkaniowa „Na Stoku" nie jest zainteresowana dalszym zajmowaniem się nim, jego właściciel „David S. Smith" uważa, iż lokatorzy sami powinni sobie radzić.

W budynku numer 133 Na Stoku są mieszkania zakładowe dawnych Kieleckich Zakładów Wyrobów Papierowych w Niewachlowie, które zawarły umowę na administrowanie ze Spółdzielnią Mieszkaniową „Na Stoku".

Wypowiedziana umowa

- W czerwcu wypowiedzieliśmy tę umowę i wygaśnie ona z końcem roku - mówi Krzysztof Zawistowski, prezes SM „Na Stoku" wyliczając kilka przyczyn tej decyzji. - Budynek jest w fatalnym stanie technicznym, strasznie zdewastowany i wielu lokatorów nie płaci czynszu. Zadłużenie przekroczyło 45 tysięcy zł, to jest bardzo dużo. Było u mnie kilku mieszkańców z propozycją, aby od nowego roku spółdzielnia przejęła blok. Odmówiłem z tych samych przyczyn, dla których wypowiedziałem umowę administrowania firmie „David S. Smith". Do tej pory nie otrzymałem od niej odpowiedzi. Na naszym osiedlu stoją jeszcze dwa obce bloki, które mamy przekazane w administrowanie, ale są one w dobrym stanie. Na ich przejęciem, gdyby padła taka propozycja, mógłbym się zastanowić.

Niech rządzi wspólnota

W biurze „David S. Smith" powiedziano nam, że firma nie jest już właścicielem budynku. Większość mieszkań, z wyjątkiem czterech, sprzedano lokatorom, którzy teraz stanowią wspólnotę mieszkaniową i to ona jest właścicielem bloku. Ma prawo nim zarządzać.

Kto ich weźmie?

- Zgodnie z przepisami wspólnota jest administratorem - informuje Zbigniew Muzoł, członek zarządu Wspólnoty Mieszkaniowej. - Szukamy kogoś kto weźmie nasz blok. Spółdzielnia „Na Stoku" odmówiła, więc teraz będziemy zwracać się do innych z tą propozycją. Jeśli nie będzie wyjścia, to ktoś z lokatorów będzie musiał pełnić rolę administratora, ale jeszcze nie rozważaliśmy tej propozycji, nie wiem kto będzie umiał sprawować obowiązki wynikające z takiej funkcji.

Musimy jak najszybciej załatwić tę sprawę, bo w przeciwnym razie mieszkańcy bloku zostaną bez światła, wody czy centralnego ogrzewania, nie będzie komu regulować tych rachunków.

Agata KOWALCZYK

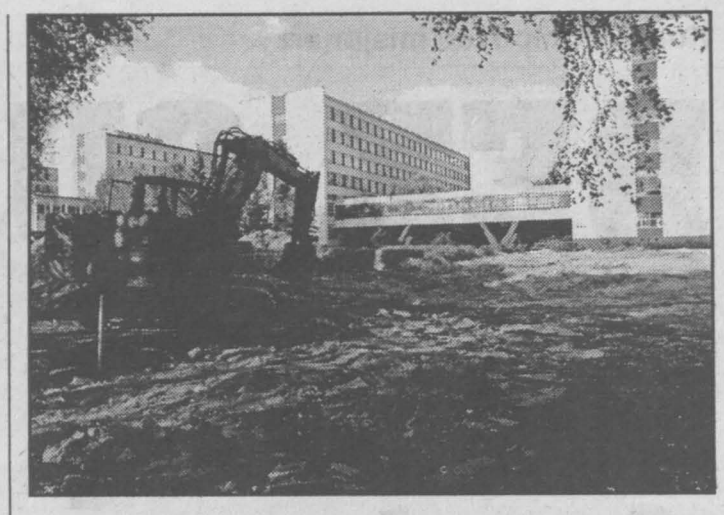

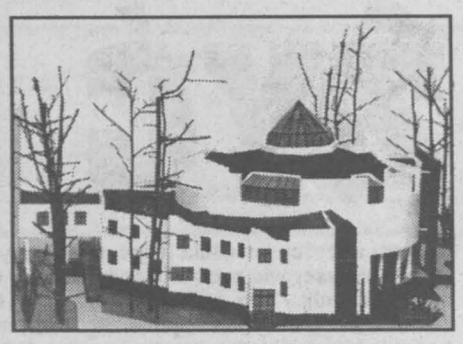

Ruszyła budowa gmachu biblioteki naukowej przy Politechnice Świętokrzyskiej. Przygotowano już plac, robione są wykopy pod fundamenty - co widać na zdjęciu powyżej. Obok prezentujemy makietę nowej książnicy, która bardzo jest uczelni potrzebna.

Zdjęcia: G. Romański

Fot. G. Romański

Wiele znaków drogowych w Kielcach wymaga remontu lub wymiany. Widoczny na zdjęciu drogowskaz u zbiegu ulic Warszawskiej i IX Wieków Kielc sugeruje, że kieleckie dworce sięgnęły bram niebios. **/GR/**

NA STRAGANIE W DZIEŃ TARGOWY...

Ze straganów miejskiego placu targowego przy ul. Seminaryjskiej zniknęły już letnia odzież i obuwie, handlowcy oferują teraz ocieplane kurtki, swetry, kozaki i półbuty. Pojawiły się również kozaczki dla dzieci, do połowy wykonane z gumy /dobre na zimową lub jesienną chlapę/, zapinane lub zawiązywane, w środku ocieplane, w cenie 25-27 zł.

Watowane, pikowane, bardzo kolorowe kurtki /oczywiście z angielskimi napisami, głównie nazwami i emblematami zespołów ligi NBA/ można kupić za 80-100 zł. Dziecięce kurteczki, również wielokolorowe, kosztują przeciętnie 30-40 zł. Na jednym ze straganów zauważyliśmy ciekawą propozycję dla maluchów na jesień - krótkie płaszczyki w pastelowych odcieniach, które na bazarze kosztują 37 zł. Większość swetrów dla nastolatków jest natomiast w białym lub granatowym kolorze, średnia cena wynosi 50 zł. W alejce, w której zwykle oferowana jest odzież skórzana, zaobserwowaliśmy więcej klientów. Przeciętna cena damskiej kurtki w kolorze czarnym, brązowym lub granatowym wynosi 450-550 zł. Są już także do kupienia krótkie i długie sztuczne futerka. W ich przypadku ceny są bardziej zróżnicowane, od 400 do nawet 1000 zł.

Nastał czas kiszenia kapusty. Zainteresowanych informujemy, że na targowisku można kupić szatkownicę w cenie 10 zł. Za 8 zł możemy dokupić drewnianą pałkę do ubijania.

Na jednym ze stoisk sprzedawczyni oferuje „wszystko" dla domowych zwierzaków. Nam najbardziej spodobały się zabawki dla psów, wykonane w kształcie hotdogów, hamburgerów, kawałka sera czy kiełbasy. Cena gumowych „gryzaków" - od 4 do 6 zł.

Pomidory na bazarze kosztują od 1 do 2,5 zł. Duża jest także różnica w cenach papryki, od 2 do nawet 4 zł za kg. Winogrona można kupić za 3 zł. Pojawiły się pierwsze orzechy laskowe, po 10 zł za kg. Banany kosztują 2 zł za kg, za jedną sztukę kiwi płacimy 60-70 gr, za brzoskwinię lub nektarynkę - 1 zł. 1 kg grejpfrutów kosztuje 4 zł, cytryn lub pomarańczy - 4-5 zł, a mandarynek - przeciętnie 6 zł.

/NIKA/

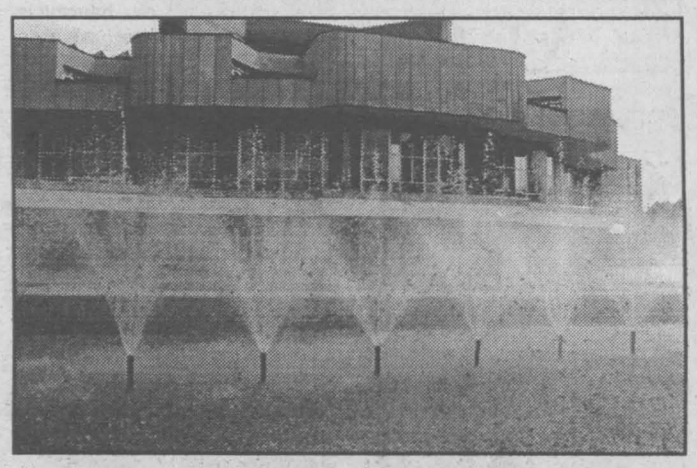

Szkoła Widzenia

Bezpłatne, profilaktyczne badania wzroku dzieci w wieku przedszkolnym, wykrywające zez i niedowidzenie, przeprowadzane są w Szkole Widzenia w Kielcach przy ul. Dużej 24, tel. 0601-33-67-34 do 15 października, od poniedziałku do piątku w godz. 10-15.

Nowa fontanna

Przed Kieleckim Centrum Kultury trysnęła nowa fontanna. Zdążyła na święto miasta.

Fot. A. Piekarski

Sprawa dnia

Bubel dla radnych

Zadziwiającą uchwałę o prywatyzacji Miejskiego Przedsiębiorstwa Oczyszczania spółka z o.o. w Kielcach chce wprowadzić Zarząd Miasta na najbliższą sesję RM.

Otóż zabiega on o zgodę na prywatyzację pośrednią MPO, poprzez zbycie w trybie publicznym udziałów tej spółki. Jednak, jak w opinii /załączonej do projektu uchwały/ zauważył radca prawny, zapomniano jakoś o określeniu zasad zbywania udziałów przez Zarząd Miasta, nie określono też ich liczby, nie dokonano analizy stanu MPO, więc na dobrą sprawę nie wiadomo co się sprzedaje. Takie buble prawne były już rozpatrywane na sesjach, potem trzeba było poprawiać uchwały. Dobrze, że tym razem do projektu została załączona opinia prawna, z której radni mogli się dowiedzieć za czym naprawdę mają głosować. Takie załączanie opinii do każdej uchwały powinno stać się stałą praktyką w Radzie Miejskiej, wówczas uniknięto by wielu kompromitujących decyzji.

Anna KRAWIECKA

TELEFON interwencyjny
KIELCE 368-22-19

Ukradziono „volkswagena"

Zaginął „VW golf III", numer rejestracyjny KJU 4056, numer silnika 4279934, numer nadwozia WVWZZZ1HZRB096109, rok produkcji 1994. Za znalezienie wysoka nagroda. Kielce, nr tel. 331-76-61.

Nie przyjechał?

- W sobotę o godzinie 13.55 czekałem na autobus MZK linii 45, którym chciałem się dostać na osiedle Ślichowice - mówi nasz czytelnik. - Niestety, samochód nie przyjechał, a ja musiałem iść na inny przystanek i w końcu dotarłem do domu dużo później niż powinienem.

Zastępca dyrektora MZK w Kielcach Zbigniew Piękny powiedział nam, że zgodnie z wpisami w kratach drogowych i informacją z punktu kontrolnego przy ulicy Seminaryjskiej kurs autobusu linii 45 o tej godzinie odbył się. - Kierowca nie zgłaszał awarii, a punkty kontrole odnotowują każde spóźnienie powyżej 3 minut, jak również każdy przyjazd przed czasem, jeżeli wynosi więcej niż 2 minuty.

Co podlega reklamacji?

- W kwietniu kupiłem w sklepie KCMB przy ulicy Kościuszki 14 baterię łazienkową - mówi nasz czytelnik. - Ostatnio zauważyłem, że „wąż" od prysznica przy wannie nie działa tak, jak powinien. Zwój, którym był otoczony zaczął się rozplatać, zaniosłem więc „wąż" do reklamacji. Ekspedient w sklepie powiedział mi, że nie podlega on reklamacji, można wymienić wyłącznie całą baterię.

Pracownik sklepu przy ulicy Kościuszki 14 poinformował nas, że niemożliwe, aby ktokolwiek udzielił klientowi takiej odpowiedzi. - Reklamacji i wymianie podlega zarówno „wąż", jak i każdy inny element baterii, jeżeli tylko kupujący posiada rachunek.

/NIKA/

Lepiej im tu niż w domu

Klub ma duży plus

Główną ideą „Plusa" było organizowanie czasu dla dzieci z rodzin zagrożonych patologią, których nie stać na odpłatne treningi czy bilety na imprezy. Jest tu też profilaktyka dotycząca radzenia sobie w sytuacjach, gdy rodzice piją.

Zanim Klub Wspierająco-Integracyjny „Plus" przy ul. Wesołej w Kielcach został utworzony Lidia Sierpień, jego obecna kierowniczka, spotykała się z grupą młodzieży. To nie byli młodzi z dobrych domów, w których wszystko było na swoim miejscu. Oni często nie mieli co z sobą zrobić, borykali się z problemami, o których ich rówieśnicy nie mieli pojęcia. Ciężko było dla nich o jakieś stałe miejsce. Z radością więc dowiedzieli się, że w baraku przy ul. Wesołej, gdzie się nieformalnie spotykali, Zarząd Miasta, wspólnie z TPD, chce utworzyć klub z prawdziwego zdarzenia, działający w ramach programu „Szkoła - Środowisko - Rodzina".

Otwarcie klubu nastąpiło na początku stycznia 1995 r. Lidia Sierpień została jego kierowniczką. Wspólnie z chłopakami - Łukaszem, Tomkiem, Marcinem, Rafałem - urządzała wnętrze. Działalność klubu była wówczas finansowana w dużym stopniu z funduszu PHARE. Udało się go nieźle wyposażyć, zatrudnić instruktorów, niestety, bez stałych etatów. W następnych latach finansowanie spadło na barki TPD, które korzysta ze wsparcia Wojewódzkiego Zespołu Pomocy Społecznej i Urzędu Miasta w Kielcach. Niestety, o pieniądze jest coraz trudniej.

Od 1 września, po wakacyjnej przerwie, klub znów otworzył drzwi dla bywalców. Zjawili się niemal w komplecie. Poniedziałki od początku przeznaczono na rady pedagogiczne i forum, podczas którego młodzież ma okazję przedstawić własne propozycje, zadawać trudne pytania. Od wtorku do piątku są już zwyczajne klubowe zajęcia: sport, plastyka, muzyka, zajęcia komputerowe. Zarówno chłopcy, jak i dziewczęta chętnie korzystają z siłowni, rozgrywają turnieje tenisa stołowego. Dla tych, którzy spędzają w klubie całe popołudnia wydzielono kącik do cichej nauki. W razie potrzeby można skorzystać z korepetycji. W ubiegłym roku przed klasówką w Szkole Podstawowej nr 13 wszyscy byli zaangażowani w pomoc tym, którzy mieli ją pisać. Nawet Rafał, mimo że już studiuje w Krakowie, w klubie spędza niemal każdą wolną chwilę. Teraz przyszedł powiedzieć, że za dwa dni ma zaliczenie. Dobrze, jeśli jeszcze komuś oprócz niego zależy, żeby wszystko pozdawał. Bywa, że przychodzą do klubu 5-, 6-latki.

Od początku istnienia klubu prowadzone są zajęcia terapeutyczne poświęcone uzależnieniom. Dzieciom, które biorą w nich udział, rozmowę ułatwiają instruktorzy. Oprócz Lidii Sierpień z młodzieżą pracują Edyta Laurman-Jarząbek i Cezary Zieliński. Rozmawiają o chorobie alkoholowej, której skutki dzieci odczuwają w swych rodzinach na co dzień. Muszą wiedzieć, jak sobie z nią radzić. Muszą znać powody picia i umieć powiedzieć sobie i innym „nie". Kontynuacją zajęć klubowych są wakacyjne wyjazdy. W te wakacje klubowicze wspólnie z innymi byli przez dwa tygodnie w Bocheńcu. Dla najmłodszych odbywały się półkolonie.

Wszystkie ważniejsze wydarzenia w klubie są dokumentowane w kronice, m.in. wizyty przedstawicieli organizacji Y's Men's Club, ATD Czwarty Świat. Dzięki tym kontaktom można było urządzić sponsorowany rajd po ziemi świętokrzyskiej i wyjazd do Paryża, zorganizować lekcje języków obcych. Na razie są francuski i niemiecki. Bardzo przydałby się jeszcze angielski. Klub szuka wolontariuszy albo ludzi, którzy za niewielką odpłatnością chcieliby podzielić się swoimi umiejętnościami z młodzieżą. Dla członków klubu te zajęcia, jak i wszystkie pozostałe, są bezpłatne.

Zainteresowanych nauczaniem języka angielskiego TPD prosi o kontakt z Zarządem Miejskim, tel. 344-88-51, 344-90-40 lub z klubem „Plus", tel. 368-11-64 (w godzinach 15-20).

Jolanta KĘPA

Kongres młodych misjonarzy

BEZ GUMY DA SIĘ ŻYĆ

- Tutaj wszyscy jesteście jednej rasy, wszyscy macie jasną skórę, prawie wszyscy wierzycie w jednego Boga - mówiła siostra Jesi, misjonarka z Indii. - Tam, skąd pochodzę, obok siebie mieszkają hinduiści, muzułmanie i chrześcijanie. Są dzieci, które mieszkają na ulicy, bez miłości i opieki. Proszę was o pomoc dla dzieci z mojego kraju.

I Kongres Misyjny Dzieci w Kielcach pod hasłem „Dzieci dzieciom" zgromadził w niedzielę około tysiąca dzieciaków z całej Kielecczyzny. Kościół Św. Józefa Robotnika zamienił się w prawdziwą wyspę dzieci. Siedziały na kościelnej posadzce, na stopniach ołtarza i przy chrzcielnicy. Wierciły się bez przerwy, śmiały się i rozmawiały. I wszystkie twierdziły, że można żyć bez gumy do żucia. A pieniążki od rodziców przeznaczone na łakocie oddały swoim ubogim rówieśnikom w Afryce, Indiach czy Rodezji.

- W ubiegłym roku mali misjonarze z Polski zebrali 140 tys. dolarów dla dzieci w Indiach i Mali - poinformował ks. prałat Antoni Kmiecik, dyrektor krajowy Papieskiego Dzieła Misyjnego Dzieci w Polsce, organizacji, która przygotowała kongres w Kielcach.

Kongres poprowadził ks. Jan Kaczmarek, kielecki dyrektor Papieskiego Dzieła Misyjnego Dzieci i gość honorowy, ks. prałat Julio Botia Aponte, sekretarz generalny PDMD w Watykanie. - Chcecie być misjonarzami - pytał maluchy. - Tak, tak - krzyczały. - Wyjadę do „czarnej" Afryki - oznajmił głośno kilkuletni Piotrek. - A ja do Kalkuty, jak Matka Teresa - mówiła dwunastoletnia Marta.

Zaproszono siostrę Marię Teresę Crestini, sekretarza PDMD w Rzymie, siostry misjonarki Jezusa i Maryi z Warszawy, które odwiedziły Kamerun i Peru, misjonarza z Afryki. Małych widzów zachwyciły opowieści i hinduski taniec siostry Jesi z Indii.

Papieskie Dzieło Misyjne Dzieci ma bardzo długą historię. W 1843 roku biskup Nantes we Francji przerażony sytuacją dzieci w Chinach poprosił o pomoc dla nich wiernych swojej diecezji. Niewielu dorosłych odpowiedziało na apel. Zwrócił się do dzieci i dopiero one, oddając swoje skrzętnie zbierane grosiki, pomogły chińskim rówieśnikom.

- Od tamtej pory niewiele się zmieniło. Na całym świecie są dzieci bite, poniżane i wykorzystywane przez dorosłych. Dzieci zmuszane do noszenia karabinów i umierające z głodu. Dzieci narażone na przemoc - podkreślał ksiądz Kmiecik. - Chcemy uwrażliwić polskie dzieci na cierpienia ich rówieśników, nauczyć dzielenia się tym, co mają. Zająć się maluchami, ciekawie zagospodarować ich wolny czas.

Do Polski idea ta dotarła za sprawą Jana Pawła II w 1994 roku. Papież wydał list do najmłodszych wołając: „Dzieci pomóżcie dzieciom świata". W tej chwili jest już w naszym kraju ponad 200 tys. małych misjonarzy.

Dorota KOSIERKIEWICZ

TELEFON interwencyjny
KIELCE 368-22-19

Kielecka Agencja Artystyczna - Kielce, tel. 368-99-11
zaprasza na
HIT SEZONU!!!
„TAKIE TANGO"
Patronat: Echo Dnia
Patronat: 101.4 MHz 71.15 RK
BUDKA SUFLERA
PLATYNOWA PŁYTA '97
4 października '97, godz. 17
Kielce - Hala Widowiskowa - ul. Żytnia
TYLKO JEDEN KONCERT!!!
NAJNOWSZE PRZEBOJE I SZLAGIERY
Sponsorzy: KREDYT SERWIS
KALEJDOSKOP TYGODNIA
RADIO TAXI LIDER
326/97
Bilety: „ORBIS"; Hala Widowiskowa;
Sklep Muzyczny „FAN" - ul. Sienkiewicza;
Sklep Firmowy „KOLPORTER" (hotel „Łysogóry"); Zakłady Pracy

Bardziej znany w Japonii niż w Polsce

Grausz - fotografik niezależny

- Jestem fotografikiem niezależnym - podkreśla toruński artysta, jeden z najlepszych w Polsce w technice gumy - Marek Grausz. Nie związał się z żadną agencją, firmą, stowarzyszeniem czy związkiem. Od lat jest „wolnym strzelcem" i czuje się w tej swojej niezależności jak ryba w wodzie. Ba, chyba nawet jest z niej dumny, bo nie każdego stać na samodzielność na dobre i na złe, gdyż w życiu bywa różnie.

Jest wszechstronny i robi właściwie wszystko, ale najbardziej pociągają go portrety i akty. Kiedyś, gdy był chory i leżał w łóżku, wyliczył, że pozowało mu do nich 300 pięknych, młodych dziewczyn. A ilu kobietom robił zdjęcia, tego nie jest w stanie powiedzieć nawet w przybliżeniu. Z całą pewnością natomiast wie, że kobiety lubi, wręcz je kocha i twierdzi, że są ozdobą tego świata.

Początki

związku Marka Grausza z fotografią sięgają lat szkolnych. W podstawówce miał nauczyciela, który prowadził kółka fizyczne i fotograficzne, co było doskonałą szkołą podstaw fotografowania. To swojemu nauczycielowi zawdzięcza, że zdobył solidne podstawy i wyrobił sobie pojęcie o trudnej sztuce robienia zdjęć. Już w wieku lat 18 uczestniczył w pierwszym w swoim życiu plenerze i wystawie zorganizowanej przez Toruńskie Towarzystwo Fotograficzne. Nieco później próbował studiować ekonomię budownictwa, ale ją rzucił. Rzucił także studia na pedagogice kulturalno-oświatowej, ponieważ ciągle brakowało mu czasu na fotografowanie. Przez kilka lat pracował w toruńskim Wojewódzkim Domu Kultury, początkowo jako instruktor fotografii, a później szef zespołu pracowni artystycznych. Drażnił go jednak brak swobody działania i po ośmiu latach odszedł. Dziś sam się sobie dziwi, jak mógł wytrzymać tak długo. Z zawodu jest fotografikiem i instruktorem w dziedzinie fotografii i filmu. Studium pomaturalne, a także uprawnienia czeladnicze i mistrzowskie, owszem, zrobił, ale tylko po to, aby mieć w tamtych trudnych czasach „papier w garści". Począwszy od 1974 roku Grausz bierze udział w krajowych i międzynarodowych wystawach fotografii, publikuje swoje zdjęcia w prasie, a także w różnego rodzaju wydawnictwach krajowych i zagranicznych.

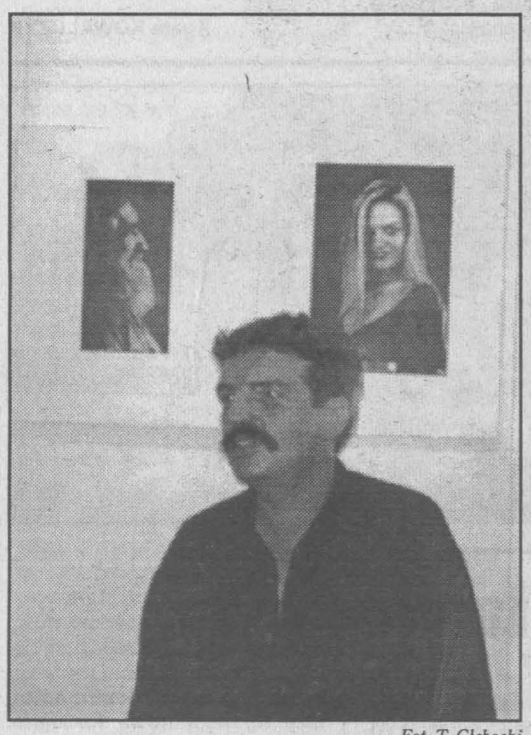

Fot. T. Głębocki

Marek Grausz i jego portrety w technice gumy.

Przełom twórczy

on sam datuje na początek lat osiemdziesiątych, a dokładniej na rok 1984, kiedy powstały jego poważniejsze wystawy i od kiedy praktycznie większość z nich pojawia się w technice gumy. Dlaczego w technice gumy, bardzo praco- i czasochłonnej? No cóż, zawsze interesowały go stare techniki fotograficzne i stąd ta fascynacja „gumą". Ale nie tylko, Marek Grausz sam głośno mówi o sobie, że jest beztalenciem plastycznym i nic nie był w stanie zdziałać w malarstwie czy grafice, które tak lubił. Z drugiej strony może właśnie dlatego zna się na jednym i drugim, potrafi wybrać i ocenić, co jest dobre, a co złe. Zawsze zazdrościł plastykom możliwości, jakie dają pędzle i kolory, z którymi można zrobić co się chce, można poszaleć bez ograniczeń. Klasyczna fotografia takich możliwości nie dawała, a guma owszem i to ogromne. Dlatego zaczął pracować w technice gumy, której jest wierny do dziś. W pogoni za wiedzą plastyczną zdawał kiedyś na Wydział Sztuk Pięknych w Toruniu, ale z braku miejsc nie dostał się i musiał się z tym pogodzić.

Praca i kobiety

w życiu zawodowym, a i prywatnym, to dwa istotne elementy, które u Grausza związane są nierozerwalnie i przenikają się wzajemnie. W technice gumy, której poświęca tak wiele miejsca, szczególnie upodobał sobie portret i akt, a obie te dziedziny bez kobiet zaistnieć by nie mogły. Jest stanu wolnego, o czym mówi z uśmiechem. I nie ma żadnych problemów. Dziewczyny lubi. On wręcz kocha młode, ładne kobiety i z całą pewnością nie za to, co mają w głowach. O pięknych, zmysłowych dziewczynach mówi, że są ozdobą tego świata. Z pozyskaniem modelek do pozowania nie ma żadnych, nawet najmniejszych problemów.

Praca Grausza z kobietami polega na układach koleżeńskich, ponieważ w fotografii artystycznej nie wchodzą w grę pieniądze. Utrzymanie podczas sesji zdjęciowej czy zwrot kosztów podróży to wszystko. Przyznaje, że wiele dziewczyn „ustawił" zawodowo. Nauczył je ruchu, sposobu zachowania przed obiektywem, swobody, za co na Zachodzie to właśnie kandydatki na modelki płacą ciężkie pieniądze.

Japonia

stała się w życiu zawodowym Marka Grausza jedną wielką, wspaniałą i trwającą do dziś przygodą, którą rozpoczął przypadkiem. Otóż, w 1985 roku, kiedy na zaproszenie UNESCO przebywał na sympozjum w Wenecji, poznał jedynego obecnego tam Japończyka, który na dodatek nie zna żadnego języka poza ojczystym. Był nim mieszkający pod Tokio Takashi Ikazawa, z zawodu artysta grafik. Ten sam, który projektował plakat na 200-lecie Stanów Zjednoczonych.

Wyraźnie zainteresowanego techniką gumy Japończyka zaprosił do swojego pokoju, gdzie przez 10 godzin pokazywał i tłumaczył na wszelkie możliwe sposoby, o co w „gumie" chodzi. Kiedy dobrnęli do końca, obaj byli bardzo zmęczeni i strasznie bolały ich ręce. W ten sposób powstał projekt zrealizowanej nieco później wystawy w Japonii. Trzecią otwierał już osobiście. Rocznie miewał po 5-6 wystaw, a do roku 1990 miał ich więcej poza granicami aniżeli w kraju. Można z całą pewnością powiedzieć, że Marek Grausz jest o wiele bardziej znany w odległej Japonii aniżeli w Polsce. Ale, jak sam dodaje, to nic dziwnego, bo taki zazwyczaj bywa los naszych artystów.

Marzenia

o spokojnej pracy, daleko od zgiełku i wrzawy zrealizował stosunkowo niedawno. Od ponad roku ma swoją niewielką posiadłość w samym sercu Górzańsko-Lidzbarskiego Parku Krajobrazowego, niedaleko Brodnicy. Ot, zwyczajnie, duży, murowany dom obok stodoła i kawałek ziemi. Trochę własnych warzyw, kury, indyki, dwa koty, cztery psy. A od czerwca do końca listopada całe zatrzęsienie grzybów, świeże powietrze i absolutna cisza. Jego gośćmi w leśnej samotni mogą być tylko ludzie związani ze sztuką i nikt więcej. Tak postanowił i tak musi być. Nikt nie ma prawa zawracać mu głowy, czy wałkonić się bez potrzeby. Dzięki takiemu postawieniu sprawy w ciągu sierpnia zrobił więcej aniżeli w Toruniu przez cały rok.

Kiedy za kilka lat zakończy rozpoczęte remonty, wyprowadzi się z Torunia i zamieszka na stałe w lesie. On, Marek Grausz, fotografik niezależny.

Tomasz GŁĘBOCKI

Wystawę swoich prac w technice gumy Marek Grausz zaprezentował w ubiegły piątek w konieckim Klubie Fotograficznym ATUT. Autor ma na swoim koncie ponad 25 wystaw indwidualnych. Jego prace zostały zakupione między innymi przez muzea i kolekcjonerów prywatnych w Japonii, Niemczech, Kanadzie, Danii, Szwecji, Francji, Holandii, Belgii, Anglii, USA, Indiach, Peru, Brazylii, Włoszech, Hiszpanii, Norwegii.

Napadli na kantor w Tarnowskiem

Ujęci w Skarżysku

Skarżyska policja zatrzymała sprawców napadu na właściciela kantoru w Brzesku w woj. tarnowskim. W sobotę o godz. 7.30 dwaj Ukraińcy ukradli 8000 zł i prawie 800 dolarów, odjechali w stronę Skarżyska. Dwie godziny później bandytów zatrzymano. Odzyskano pieniądze i broń.

W miejscowości Brzesko w Tarnowskiem dwaj młodzi ludzie siedzący w jasnym „mitsubishi" czekali przed domem właściciela kantoru. Gdy mężczyzna wychodził do pracy z teczką pełną pieniędzy, obaj wybiegli z auta, przystawili mu pistolet do głowy i łamaną polszczyzną kazali oddać pieniądze. Właściciel kantoru wydał im dyplomatkę, w której było 8 tysięcy złotych i 740 dolarów amerykańskich. Napastnicy z teczką wsiedli do samochodu i natychmiast odjechali.

Poszkodowany i świadkowie napadu zapamiętali markę i początkowe numery rejestracyjne auta. - Informacje te podano przez radiostację wszystkim radiowozom w ościennych województwach - mówi rzecznik prasowy kieleckiej policji Edward Kotulski. - Dwie godziny po napadzie zatrzymano podejrzanych w Skarżysku.

- Policjanci z ruchu drogowego patrolujący trasę E-7 zauważyli poszukiwany samochód w pobliżu miasta - informuje komendant rejonowy w Skarżysku Marian Grygiel. - Na widok radiowozu kierowca skręcił nagle i przyspieszył. Policjanci wezwali na pomoc drugi radiowóz, „mitsubishi" zatrzymano przy ul. Piłsudskiego. Kierowcę i pasażera przewieziono do komendy. Znaleziono przy nich pieniądze.

32-letni Andriej D. i dwa lata młodszy Jurij S., obywatele Ukrainy, przyznali się do dokonania napadu. W samochodzie w obudowie drążka skrzyni biegów odnaleziono pistolet tzw. obrzyn, paralizer elektryczny, pięć sztuk amunicji i tłumik. Lufa broni miała ślady nakładania tłumika. Nie wiadomo, jakich jeszcze przestępstw na terenie Polski dokonali Ukraińcy. Nie ustalono też, dlaczego jechali do Skarżyska. Podejrzanych przejęła tarnowska policja, która prowadzi dochodzenie w sprawie napadu w Brzesku.

Agnieszka OGONEK

RADOM EXPO
RADOM EXPO
zaprasza na
I TARGI BUDOWNICTWA INSTALACJI
oraz
I TARGI MEBLI I WYPOSAŻENIA WNĘTRZ
które odbędą się w dniach 3-5.10.1997 r. w obiektach MOSiR przy, ul. Narutowicza 9 w Radomiu.
Zgłoszenia przyjmuje RADOM EXPO, 26-600 Radom
ul. Żeromskiego 75, tel./fax 366-00-74, tel. 366-00-73, 090-288-349
kk/2305

422 to brzmi pięknie

urodzinowa promocja

Siemens S6

- S6 Najlepszy, najcieńszy i najlżejszy w swojej klasie.
- S6 Długi czas rozmowy i gotowości do użycia.
- S6 Łatwy w obsłudze - wyświetlacz, przyciski, menu.
- S6 **Wysoka jakość dźwięku, ulepszona akustyka.**
- S6 Spełnia najnowsze wymogi GSM - - wybiega w przyszłość.
- S6 Menu w języku polskim.

era GSM

powiedzmy to wyraźnie

422 złote+vat za telefon Siemens S6 z aktywacją i ładowarką na biurko

Oto pięknie brzmiąca propozycja. Siemens S6 z aktywacją w sieci Era GSM za 422 złote netto. Dodatkowo, ładowarka na biurko. Posłuchaj tylko, jakość dźwięku w tym telefonie i w tej sieci spowoduje, że poczujesz się, jakbyś był tam, gdzie dzwonisz. Zapraszamy do sklepów Era GSM.

Cena nie zawiera podatku VAT. Ilość zestawów objętych promocją ograniczona. Sprzedaż do wyczerpania zapasów. Telefony objęte promocją zawierają SIM Lock, tzn. współpracują tylko z siecią Era GSM. Szczegółowe warunki promocji dostępne w punktach sprzedaży. Zapraszamy do salonów firmowych Era GSM: • Gdynia-Orłowo, Al. Zwycięstwa 256 (Centrum Handlowe Klif), • Katowice, Al. W. Korfantego 5, • Kraków, ul. Królewska 67, • Łódź, ul. Piotrkowska 103/105, • Poznań, ul. Murawa 2, • Szczecin, ul. Wojska Polskiego 14, • Warszawa, ul. Złota 70, oraz do dealerów Era GSM.

infolinia: 0 800 22 900 Internet: http://www.eragsm.com.pl telegazeta: str. 602

ŚRODA

Imieniny obchodzą: Justyna i Franciszek

17 września jest 260 dniem roku. Przed nami 105 dni 1997 roku.

Pogotowie Ratunkowe - 999
Straż Pożarna - 998
Pogotowie Policyjne - 997

KIELCE

BIURO REKLAM I OGŁOSZEŃ „ECHO DNIA", ul. Targowa 18, tel. 343-06-21, tel./fax 332-45-40, czynne w godz. 7.30-18.00

TEATRY I KINA

- **Teatr im. S. Żeromskiego**

,,Kopciuszek" g. 11

- **PTLiA „Kubuś"**

,,Baśń o Emilianie" g. 9, 11

- **„Romantica"**

,,Zaginiony świat - Jurassic Park 2" USA bo. /dzieci pod opieką dorosłych/, g. 10, 12.30, 15, 17.30, 20

- **„Moskwa"**

,,Jaś Fasola" USA l. 12, g. 11.45, 13.30, 15.15, 18.45, ,,Sztos" pol. l. 15, g. 10, 17, 20.30

- **„Studyjne"**

,,Jaś Fasola" USA l.12,g.17.30, 19.15, 20.45.

- **„Echo"**

,,Ryzykanci" USA l. 15, g. 16, 18

WYSTAWY

- **Galeria BWA**

Galeria BWA „Piwnice" i Galeria BWA „Na Piętrze" ul. Leśna 7. Retrospektywna wystawa malarstwa, grafiki i rysunku Henryka Papierniaka. Galeria czynna od poniedziałku do piątku w godz. 11.00-17.00, w niedzielę w godz. 11.00-15.00, w soboty - nieczynna.

MUZEA

- **Muzeum Narodowe**

- dawny Pałac Biskupów Krakowskich, pl. Zamkowy 1, tel. 34-423-18. Ekspozycje stałe: Wnętrza zabytkowe z XVII i XVIII wieku, Dawne uzbrojenie europejskie i wschodnie, Sanktuarium Marszałka Józefa Piłsudskiego. Wystawa czasowa: „Johann Elias Ridinger/1698 - 1767/. Grafika ze zbiorów Muzeum w Höxter-Corvey". Czynne codziennie oprócz poniedziałków w godz. 9.00-16.00. W soboty wstęp wolny.

- **Muzeum**

przy Rynku 3/5 (tel. 344-40-14) - ekspozycje stałe: „Współczesna sztuka ludowa Kielecczyzny". Wystawy czasowe: „Z pradziejów regionu świętokrzyskiego" i „Kielecczyzna średniowieczna". Czynne codziennie oprócz poniedziałków i śród w godz. 9-16. W sobotę wstęp wolny. /Ceny biletów: 3 zł, ulgowe 2 zł./

- **Oddział**

Muzeum Lat Szkolnych S. Żeromskiego /oddział Muzeum Narodowego/, ul. Jana Pawła II 5, tel. 344-57-92. Ekspozycja stała: Wystawa materiałów biograficznych i literackich z młodzieńczych lat pisarza. Czynne: wtorek, czwartek, piątek, niedziela w godz. 9.00-16.00, środa w godz. 11.00-18.00. W niedzielę wstęp wolny.

- **Oddział**

- Muzeum H. Sienkiewicza w Oblęgorku /Oddział Muzeum Narodowego - tel.303-04-26/. Odtworzony wystrój mieszkania pisarza oraz wystawa biograficzno-literacka. Wystawa czasowa: Historia Orła Białego w dziejach narodu. Czynne codziennie, oprócz poniedziałków w godz. 10.00-16.00. W soboty wstęp wolny. /Ceny biletów: 5 zł, ulgowe 3 zł/.

- **Zabawkarstwa**

w Kielcach - wystawy: „Gry i zabawy", „Magia lalki", wystawa prac wyróżnionych w konkursie na Kieleckim Festiwalu Zabawkarskim. „Modele, skalowanie i dioramy" /wystawa stała/. Muzeum czynne jest poza poniedziałkami każdego dnia tygodnia w godz. 10.00-17.00.

- **Muzeum Wsi Kieleckiej**

Dworek Laszczyków, ul. Jana Pawła II 6. Muzeum nieczynne - zmiana ekspozycji.

- **Park Etnograficzny w Tokarni**

- wnętrza XIX-w. chałup, XIX-w. apteka, dwór z Suchedniowa, wystawa rzeźb J. Bernasiewicza. Czynne od wtorku do niedzieli w godz. 10.00-17.00, poniedziałki nie-czynne, sobota wstęp bezpłatny. Bilety w cenie 4 zł normalny, 2 zł ulgowy.

- **Muzeum Pamięci Narodowej**

ul. Zamkowa 3 - Więzienie kieleckie z lat 1939-1956. Czynne: środa, sobota, niedziela w godzinach 10.00-14.00. Niedziela - wstęp wolny.

TELEFONY:

Straż Miejska - 986, 368-75-15 (czynne całą dobę); 368-75-33 (w godz. 7-15, po godz. 15 fax); posterunki, czynne w godz. 7.00-22.00: śródmieście 67-60-13, dworzec PKS 366-01-10, os. Świętokrzyskie 331-15-41. Pomoc Drogowa - 366-00-65, Pogotowie Energetyczne Kielce - miasto - 991, Pogotowie Gazowe - 331-20-20 i 992, Pogotowie Wod.-Kan.- 994, c.o., Elektryczne RPGM, tel. 361-18-33, czynne w godz. 15.00-23.00 w dni powszednie w godz. 7.00-23.00, w dni wolne od pracy tel. 331-16-47 i 344-30-94.

TAI - informacja gospodarcza, tel. 368-22-01, 368-22-03, 368-22-04. bo/u

Komunikacja Międzynarodowa „OMNIA" Kielce, 345-77-43, 345-77-46. kk 1514

Komunikacja Międzynarodowa „Panaceum" Kielce tel. 368-48-44. wz/1031

RADIO TAXI „LIDER". Kielce, tel. 96-66, tel. 345-88-88. 14/ap

RADIO TAXI „EUROPA" 3-611-611, 3-311-311 Dojazd gratis, karta stałego klienta. Właściwy partner. dr/20856

RADIO TAXI EXPRESS, tel. 366-11-11, wyjazdy: kraj, zagranica, zakupy, zniżka do 20 %, za miastem do 40 %, dojazd gratis. 1/97

- **Postoje taksówek**

osobowe: plac dworcowy - tel.368-33-99, ul. Piekoszowska - tel. 34- 515-11, ul. Jesionowa - tel. 331-79-19, ul. Mielczarskiego - tel. 366-40-40, ul. Szymanowskiego - tel.34-488-45; bagażowe: ul. Armii Czerwonej - tel. 368-06-68, TAXI Dalnia ul. Szajnowicza - tel. 368-96-66

OSTRE DYŻURY

- **Szpitale:**

Wewntrzny i chirurgiczny - Czerwona Góra

- **Apteki**

„Cefarmu" - ul. Jagiellońska 70, prywatna - ul. Orkana 14A

- **Zespół Pomocy Rodzinie przy PZP**

Kielce, ul. Grunwaldzka 47 zaprasza w poniedziałki i czwartki od 15.00-18.00, telefon codziennie od 8.00 do 14.00 /041/ 345-08-94 w. 345.

Terapia rodzin i małżeństw w sytuacjach kryzysowych, terapia rodzin z dzieckiem przejawiającym trudności emocjo nalne, terapia i poradnictwo dla młodzieży. Usługi bezpłatne.

- **Punkt Konsultacyjny do Spraw Uzależnień**

/alkoholizm, narkomania/ - tel. 344-39-86, od poniedziałku do piątku w godz. 14.00-18.00. Mityngi anonimowych narkomanów - czwartki, godz. 17.00.

- **Psycholog, pedagog**

pomogą Ci - zadzwoń, tel. zaufania 366-17-41, poniedziałki i czwartki w godz. 15.00-17.00.

- **Telefon zaufania**

(dla ludzi z problemem alkoholowym) - od poniedziałku do piątku w godz. 18.00-20.00, tel. 345-73-46 (piątek - również narkomania)

- **Telefon zaufania**

dla dzieci, młodzieży, rodziców czynny w środy i czwartki w godz. 18.00-20.00. Pod numerem 344-63-56 dyżurują: psycholog, pedagog, lekarz

USŁUGI LEKARSKIE

- **BIM**

Informacja o prywatnych usługach medycznych - tel. 041/342-76-97.

- **Nagła pomoc lekarska lekarzy specjalistów**

Wizyty domowe pediatrów, chirurgów dziecięcych, internistów, laryngologów, neurologów, badania EKG. Zgłoszenia codziennie w godz. 11.00-20.00, tel. 041/331-56-50. Wizyty domowe w godz. 14.30-22.00 (dni powszednie), 11.00-21.00 (dni wolne).

11824/97

- **Specjalistyczna Pomoc dla Dzieci „Vitamed"**

- wizyty domowe i ambulatoryjne w godz. 16.30-21.30, w soboty, niedziele i święta 9.00-21.30. Kielce, 332-40-32.

11066/97

- **Prywatny Gabinet Dermatologiczny**

Centrum Leczenia Grzybic - dr med. H. Brodecka. Kielce, ul. Mała 14 /w podwórzu/, 343-15-15 /16.00-19.00/.

11109/97

- **Pogotowie Stomatologiczne**

Czynne całą dobę - również niedziele i święta - Lecznica ,,Medistar", Kielce, Warszawska 34 (Dom Rzemiosła), tel. 344-39-45.

12105/97

- **Dyżury stomatologiczne**

Kielce, Tatrzańska 91 (Uroczysko), soboty, niedziele i święta, 10.00-21.00, tel. 331-80-68.

11858/97

INNE USŁUGI

- **Przedsiębiorstwo Usług Komunalnych sp. z o.o**

Kielce, ul. Młoda 28 - usługi pogrzebowe całodobowe, tel. 366-31-77, 344-67-88, 368-28-38. 1324/97

Holowanie pojazdów kraj i zagranica /rachunki VAT/. Kielce, tel. 34-421-71, tel. komórkowy 0-90 26-48-06. ap/18

Pomoc drogowa. Kielce, 331-69-20. dr/18317

Pomoc drogowa. Kielce, 361-79-76. wz/1021

KOŃSKIE

BIURO REKLAM I OGŁOSZEŃ „ECHA DNIA", ul. Łazienna 13, tel. /12/ 76-67, czynne 10.00-14.00

- **Kino „Adria"**

brak terminarza

OSTROWIEC

BIURO REKLAM I OGŁOSZEŃ „ECHA DNIA" Klub „Primo" ul. Kochanowskiego 2/1, tel. 62-16-65, czynne w godz. 12.00-16.00

- **Apteka dyżurująca:**

os. Ogrody 28

- **Biuro Wystaw Artystycznych**

Galeria, ul. Siennieńska 54, tel./fax (0-47)263-20-48. Czynna codziennie oprócz poniedziałków w godzinach 9.00-17.00,

- **Muzeum Historyczno-Archeologiczne**

Czynne: wtorek-piątek w godz. 9-16.30, sobota w godz. 8-14.30, niedziela w godz. 13-16.30. Wystawy stałe: ,,Wystawa zabytkowych fajansów i porcelany ćmielowskiej", ,,Poczet książąt i królów polskich wg M. Bacciarellego". Wystawy czasowe: ,,Dzieje Ostrowca Świętokrzyskiego", ,,Chrząszcze" - wystawa przyrodnicza z Muzeum Przyrodniczego Polskiej Akademi Nauk w Krakowie

- **Rezerwat i Muzeum Archeologiczne w Krzemionkach**

czynne: wtorek - piątek godz. 9-18, sobota godz. 9-17, niedziela godz. 11-17. Wystawy: ,,Górnictwo krzemienia w neolicie", dwie podziemne galerie turystyczne, Fauna dorzecza Kamiennej.

- **Telefony:**

Informacja i rezerwacja biletów PKS tel. - 65-38-64; Autoholowanie - sam. ciężarowe i autobusy, czynne całą dobę - tel. 65-38-28. Biuro Turystyczne - 65-23-40

ECHO-TAXI tel. 62-11-11 dojazd do klienta bezpłatny

SKARŻYSKO-KAM.

- **Apteka**

- ul. Limanowskiego 17, tel. 51-43-44

KINA

- **„Wolność"**

brak terminarza

- **„Metalowiec"**

brak terminarza

- **Muzeum im. Orła Białego**

- Rejów, ul. Słoneczna 90, tel. 531-331. Czynne codziennie: ekspozycja plenerowa - cały dzień, ekspozycja w budynku w godz. 9 - 17

- **Kryta pływalnia**

- ul. Spółdzielcza 19, tel. 539-345, czynna: poniedziałek - piątek w godzinach 8-20, sobota i niedziela w godzinach 10-20.

POSTÓJ TAXI „PRZY DWORCU" nie pobiera opłaty za dojazd tel. 513-705 bo/u

DAREX - Radio Taxi tel. 537-378, 96-26 u/bo

STARACHOWICE

- **Apteka**

ul. Marszałkowska 17

- **KINO ,,Miejskie" -**

nieczynne

SUCHEDNIÓW

- **KINO „Kuźnica"**

nieczynne

SĘDZISZÓW

- **KINO „Ballada"**

brak terminarza

JĘDRZEJÓW

- **KINO**

,,Zaginiony świat - Jurassic Park" USA bo. , g. 9, 11.30, 17, 19.30

BUSKO

- **KINO „Zdrój"**

nieczynne

- **Galeria BWA**

„Zielona" ul. Mickiewicza 7

Wystawa retrospektywna: malarstwo, rysunek i grafika Henryka Papierniaka /1934-1996/. Galeria czynna codziennie w godz. 11-17, niedziele w godz. 11-15, poniedziałki - nieczynna.

PIŃCZÓW

- **KINO „Belweder"**

nieczynne

KAZIMIERZA WIELKA

- **KINO „Uciecha"**

nieczynne

WŁOSZCZOWA

- **KINO**

,,Kłamca, kłamca" USA l. 15, g. 18.30

STOPNICA

- **KINO ,,Powiew"**

brak terminarza

Redakcja nie odpowiada za zmiany w terminarzach

TV i Radia regionalne

RADIO KIELCE

0.00-9.00 Wiad. (co godzinę) **4.15, 5.15** Komunikat dla alergików **5.00** Nowinki z Radiowej **5.25, 12.55** Notowania na targowiskach **5.30, 6.35, 7.50** Sytuacja na drogach **6.00, 16.00** Aktualn. dnia **6.30, 7.30, 17.30** Sport **7.50** Studio Wyborcze - Senat **8.15** Muzyka i reklama **8.20** Dziś w programie **8.25** Porady prawnika **8.50** Radiowa giełda pracy **9.10** Nie czytałeś - posłuchaj **9.15** Muzyka dla wszystkich **10.10, 12.10** Kurier ogłosz. **10.25** Studio Wyborcze - Sejm **11.00, 13.00, 15.00, 16.00, 17.00, 19.00** Wiad. **11.10** Sprawa na dziś **12.00** Plus w południe **12.20** Prosto z gminy **12.25** Studio Wyborcze - Senat **13.10** Rozmait. i muzyka **14.15** Przebój za przebojem **14.55, 19.50** Język angielski **15.10** Auto radio - moto radio **18.00** Plus **18.30** W świecie literatury i sztuki **19.10** Studio Wyborcze - Sejm **20.10** Opowieści Gargamela **20.15** Radio po kolacji **22.00** BBC **23.00** Muzyka operowa **0.00** Nocne Kielce

RADIO FAMA

5.50-20.50 Serwis inform. (co godzinę) **6.30** Mag. inform.: To było wczoraj **7.05, 7.35, 8.05, 8.35, 9.05** Poranne informacje dla kierowców **7.15-7.30** Zapowiedzi programów muzycznych **7.30-7.50** Wiad. kulturalne (Kielce, region) **8.10-8.30** Poranne rozmowy **8.35** Przegląd prasy **9.10** Konkurs Szczęśliwa liczba **10.00** Audycje tematyczne **11.00** Same problemy... i nie tylko **12.00** Play lista Radia FaMa **13.00** Temat dnia **14.05, 14.35, 15.05, 15.35, 16.05** Popołudniowe informacje dla kierowców **14.10** Konkurs Welcome to the Casino **15.07** Wiad. z giełdy **15.15** Wiad. kulturalne **16.10** Godzina reporterów (wiad. dnia) **17.00-19.00** Muzyczne popołudnie **19.00-1.00** Wieczorny blok muzyczny **1.00-6.00** Noc z Radiem FaMa

RADIO JEDNOŚĆ

6.00-6.45 Radio Budzik **6.30, 8.00, 9.00, 10.00, 11.00, 13.00, 14.00, 15.00, 16.00, 17.00, 18.00, 19.00** Serwis inform. **6.30, 8.00, 11.00, 14.00, 17.00, 18.00** Prognoza pogody **6.45, 15.10** Kalendarium na dziś **6.45-7.50** Czas ewangelii: **6.45** Modlitwa poranna **7.00** Transm. mszy św. **7.50, 12.10** Komunikaty religijne **7.50-11.30** Samo życie: **8.10** Wydarzenia nocy **8.15, 9.45, 12.30, 14.10, 17.10** Komunikaty płatne **8.20** Konkurs Jedności: Konkurs film. **8.30** Rynek pracy **8.40** Przegląd prasy codziennej **9.05** Serwis sport. **9.15** Gość w studio **10.10** Konkurs Radia Jedność **10.15** Wiad. kultur. **10.30** W prawo patrz **10.50, 14.50** Komunikaty bezpłatne **11.10** Piosenka jest dobra na wszystko **11.30-12.10** Czas ewangelii: **11.30** Świadectwo spragnionej duszy **11.45** Anioł Pański **12.10-15.00** Rozmaitości Jedności **12.10** Południowy konkurs Radia Jedność **12.20** Przegląd prasy katol. **13.15** Gość w studio **14.30** Letnie przeboje **15.00-17.30** Muzyka, fakty, zdarzenia **15.20** Muzyczne kalendarium w pigułce **15.35** Strzał w dziesiątkę - konkurs **16.10** Wiad. report. **16.50** Z historii parlamentaryzmu **17.30-20.00** Radio dla Ciebie: **17.30** Muzyczny konkurs - Jeden utwór - różni wykonawcy **18.10** Piosenki na życzenie **18.30** Solidarność proponuje **19.00** Fakty dnia **19.15** Dziecięce radio - konkurs **19.40** Bajka **20.00-21.30** Czas ewangelii: **20.00** Audycja wieczorna Radia Watykańskiego **20.25** Piosenki religijne **20.40** Modlitwa wieczorna **21.00** Apel Jasnogórski **21.05** Lektura dnia: Przewodnik po życiu Karola Wojtyły **21.15** Harcerska Służba Informacyjna **21.30-0.00** Muzyczny wieczór: **22.00** Lista przebojów starszych nastolatków **23.30** Piosenki z Krainy łagodności

MTM FM RADIO NAD KAMIENNĄ

7.00-22.00 Serwis inform., **6.00** Poranny blok prezenterski: muzyka, aktualn., inform., konkursy: **6.00** Otwórz oczka **7.05** Piosenka dla solenizantów i jubilatów **7.20** Strzał w dziesiątkę, czyli przebój dnia (co godzinę) **7.30** Konkurs - Torebka szalonej reporterki **8.15, 11.15, 13.15, 16.15** Komunikaty i ogłoszenia **8.30** Płyta dnia **9.15** Konkurs prasowy **10.05** Aktualn. sport. **10.45** Przegląd prasy **11.25** Radiowa giełda pracy **12.30** Ukryty telefon **14.30** Popołudniowy blok prezenterski: **14.30-17.00** Publicystyka, temat dnia, sonda, rep. **18.05** Aktualn. sport. **18.15** Eko-Konkurs **21.05** Wieczór z czarną płytą **22.05-6.05** Muzyka Nocnych Marków

RMF FM

0.45 Informacje (co godzinę) **7.15, 8.15, 9.15, 10.15, 11.15, 13.15, 14.15** Inform. region. **6.30, 7.00, 7.30, 8.00, 8.30, 9.00, 15.00, 15.30, 16.00, 16.30, 17.00, 17.30** Traffić - pr. dla kierowców **5.00-9.00** Ni w pięć, ni w dziewięć, m.in.: **6.35** Poranny toster **8.05** Rozmófki **8.35** Internet **9.00-12.00** Metzo forte, m.in.: Poszukiwanie Skarbu i Arki Mocy **9.35** Trzy karty **9.50** Rockowy kalendarz **12.00-13.00** Radio Muzyka Fakty - wydanie południowe **12.50** Mag. region. **13.00-15.00** Na językach **15.00-17.00** Radio Svoboda, m.in.: **15.35** Wiódł ślepy kulawego **17.00-18.00** Radio Muzyka Fakty - wydanie popołudniowe **17.00** Wręczenie Skarbu IM 97 **17.50** Mag. region. **18.00-20.00** Lista Hop-Bęc **18.35** Hop-Bęc na Inwazji **20.00-23.00** O zmRocku, m.in.: **21.00** Rosyjska ruletka **23.00-0.00** Dyskoteka Inwazja Mocy 97 **0.00-5.00** Lunatycy i cykliści

PTK 2

17.00 O czym szumią wierzby - serial **17.30** Disco Polo Mix **18.00** 74.5 Nowa Fala - serial obycz. **18.45** Geografia Polski - szkolna powtórka **19.15** To i moto - sport i motoryzacja **19.45** Z planu film. **20.00** Kogut w koloratce - kom. USA **21.30** Pr. muz. **22.00** Podwójny kamuflaż - film sens. USA **23.50** Niebezpieczne kobiety - serial obycz. **0.00** Muzyczne dobranoc

TKK

17.15 Kielecki serwis inform. **17.40** Omówienie programu **17.45** Studio Wyborcze **18.00** Odyseja kosmiczna - serial USA **18.35** Ludzie i sprawy **18.50** Bajki na dobranoc **19.15** Saper - teleturniej na telefon **19.35** Wspomnijmy tamten czas **19.55** Kino polskie: Jezioro Bodeńskie **21.20** Zamek Ogrodzieniec - film dok. **21.30** Kielecki serwis inform. **21.55** Czas na sport... w wyd. lokalnym **22.45** Ludzie i sprawy **23.00** Wintail i ja - ang. dram. obycz. **0.45** Kielecki serwis inform. **0.55** Telegazeta TKK

KRAKÓW 3

8.00 Gimnastyka poranna **8.05** Animaniacy - serial anim. **8.30** Migdałowy lasek - serial anim. **8.55** Pogarda - serial obycz. **9.35** John Ross - afrykańska przygoda - serial przyg. **10.10** Flip i Flap w Legii Cudzoziemskiej - kom. USA **11.20** Portrety i piórka - film dok. **12.00** Retransm. TV Polonia **15.00** Powitanie **15.10** Kosmiczni rycerze - serial dla dzieci **15.30** Uriski z gór Szkocji - serial anim. **15.40** Maluda - serial anim. **16.05** Tajemnica starego hotelu - serial **16.35** Elidor - serial **17.00** Sześć razy Naj - serial popularnonauk. **17.30** 9 i 1/2 - mag. report. **18.00** Gość TV Kraków **18.10** Kronika **18.30** Pogarda - serial obycz. **19.15** Temat dnia - pr. publicyst. **19.30** Sekrety z życia maszyn - serial dok. **20.00** Łowcy złodziei (ost.) - ang. serial sens. **20.55** Szepty stworzenia świata - film dok. **21.50** Kronika **22.05** Nasza antena **22.10** Studio Sport **22.15** Koncert muzyki poważnej **23.15-1.10** Ludzie bez skazy - wł. dram. obycz.

RTL7

7.00 RTL 7 zaprasza **7.25** Teleshopping **8.00** Siódemka dzieciakom: Denver, Gdzie jest Wally? **8.45** Karuzela tajemnic - serial **9.10** Campbellowie - serial **9.35** Piękna i Bestia - serial przyg. **10.25** Fudge - serial kom. **10.50** Muzyka w RTL 7 **14.55** Teleshopping **15.20** Czynnik PSI - serial sf **16.10** Campbellowie - serial **16.35** Siódemka dzieciakom: Pampalini Łowca Zwierząt, Reksio, Denver, Gdzie jest Wally? **17.30** Karuzela tajemnic - serial **18.00** Piękna i Bestia - serial przyg. **18.50** Pampalini Łowca Zwierząt, Reksio **19.10** Prognoza pogody **19.15** 7 minut - wydarzenia dnia **19.25** Fudge - serial kom. **19.50** Prognoza pogody **19.55** Zróbmy sobie dobrze - serial kom. **20.15** Detektywi - serial kom. **20.45** 7 minut - wydarzenia dnia **20.55** Czynnik PSI - serial sf **21.40** Policjanci z Miami - serial krym. **22.30** 7 minut - wydarzenia dnia **22.40** Pułapka - fr. dram. obycz.

TV WISŁA

7.00 Dzień dobry, tu Wisła **7.25** Telezakupy **8.00** Fakty - serwis inform. **8.05** Dzień dobry, tu Wisła **8.15** Słodka zemsta - serial obycz. **9.00** Key West - serial obycz. **10.00** Pocztówka z... - serial dok. **11.00** Piłkarski przekładaniec **11.30** Fakty - serwis inform. **11.35** Maria - serial obycz. **12.30** Akademia modelek - serial **13.00** Fakty - serwis inform. **13.05** Hardcastle i McCormic - serial sens. **14.00** Zakazana miłość - serial obycz. **14.30** Twój problem, nasza głowa - pr. dla dzieci **15.30** Telezakupy **16.00** Fakty - serwis inform. **16.05** Akademia modelek - serial **16.30** Wielka Brytania od środka - serial dok. **17.00** Oddział specjalny - serial sens. **17.50** Wisła na żywo - rep. **18.00** Słodka zemsta - serial obycz. **18.50** Fakty - daleko, blisko, najbliżej **19.05** 5 minut dla prasy **19.10** Zakazana miłość - serial obycz. **19.45** Sprawy wewnętrzne - serial **20.40** Obieżyświat - serial dok. **21.20** Wygraj z Lotto **21.25** Hasła, obiektywnice, fakty - studio wyborcze **21.50** Fakty - serwis inform. **22.00** Hardcastle i McCormic - serial sens. **22.50** Za kółkiem - mag. motoryz. **23.30** Fakty - serwis inform. **23.40** Oddział specjalny - serial sens. **0.30** Sport. notatnik report. **1.00** Fakty - serwis inform.

Notatnik kulturalny

PRZEDSPRZEDAŻ BILETÓW I ABONAMENTÓW

Państwowa Filharmonia im. Oskara Kolberga w Kielcach uprzejmie informuje o przedsprzedaży biletów i abonamentów na koncerty w nowym sezonie artystycznym. Zachęcamy do zakupu abonamentu , ponieważ cena jednostkowego koncertu w tej sprzedaży wynosi 5zł, a zaopatrywać się w takie karnety można tylko do 19 września. Zapraszamy zatem do kasy Filharmonii Kieleckiej na pl. Moniuszki 2B w Kieleckim Centrum Kultury, w godz. 11-16, tel. 368-05-01, 368-05-02 wew. 24 i 27.

KONCERT ODWOŁANY

Kieleckie Centrum Kultury, z przyczyn od nas niezależnych, odwołuje koncert Wojciecha Młynarskiego z gościnnym występem Wiesława Gołasa, który miał się odbyć 20 września o godz. 18 na Dużej Scenie KCK. Bilety przez państwa już zakupione będzie można zwrócić w kasie KCK lub w miejscu zakupu. Za wszelkie związane z tym kłopoty przepraszamy.

,,MY FAIR LADY"

Kieleckie Centrum Kultury informuje, że 27 września o godz. 18 na Dużej Scenie KCK odbędzie się musical ,,MY FAIR LADY" w wykonaniu Teatru Muzycznego z Gliwic. Bilety i informacje - Impresariat KCK tel./fax 344-90-54.

W KLUBIE

Klub Nauczyciela, ul. Okrzei 9, zaprasza dzieci do udziału w zajęciach zespołu tańca współczesnego. Zainteresowanych zapraszamy na zajęcia w środy o godz. 16.

Osiedlowy Klub Kultury KSM ,,Słoneczko" zaprasza na zajęcia w roku kulturalnym 1997/98: nauka gry na pianinie, sekcja wokalna dla dzieci 6-12 lat, ognisko baletowe dla dzieci 6-9 lat, taniec współczesny dla dzieci 8-15 lat, lektoraty języka angielskiego i niemieckiego /dzieci, młodzież i dorośli - początkujący i średniozaawansowani/, warsztaty plastyczne dla dzieci, młodzieży i dorosłych, aerobic dla pań. Bliższe informacje i zapisy w klubie ,,Słoneczko" w Kielcach przy ul. Romualda 3, tel. 368-05-31 /sia/

Telewizja Polska

TVP 1

6.30 Kawa czy herbata? [audiotele: 0-70055560-2]
8.05 „Doogie Howser, lekarz medycyny" (20) - serial kom. USA
8.30 Wiadomości
8.45 Dla dzieci: Mama i ja
9.00 Kielce '97 - Harcerski Festiwal Kultury Młodzieży Szkolnej
9.30 Domowe przedszkole
9.55 Porozmawiajmy o dzieciach
10.00 „Milagros" - serial wł.
10.50 Sceny domowe: Klucze
11.10 Dom pełen zwierząt
11.15 Harmonijka ustna i blues
11.30 Magazyn Notowań: W ojczyźnie Charolais
12.00 Wiadomości
12.10 Agrobiznes - roln. pr. inform.
12.20 Czas na antyki: Europejska biała broń
12.40 Filmówka (10)
13.00 Windy - Lifts (3) - lekcja j. angielskiego
13.15 Arcydzieła: „Łukasz Cranach Starszy - »Adam i Ewa«" - ang. serial dok.
13.25 Miniatury: „Góry polskie"
13.30 Król zwierząt - teleturniej
14.00 „Tajemniczy świat Aleksandry" (37) - kanad. serial dla dzieci (teletekst)
14.30 Historie: Krwawa korona
15.00 Wiadomości
15.10 Tajniki muzyki: Wiolonczela
15.20 Wielcy reformatorzy teatru: Andrzej Pronaszko
15.40 Mistrzowie: Władysław Stróżewski
16.15 „Moda na sukces" - serial obycz. USA
16.40 Rzeczpospolita Samorządowa
17.00 Teleexpress
17.25 Barwy miłości: „Otello z M-2" - pol. nowela film.
17.55 Filmidło - mag. film.
18.10 Flesz - Wiadomości; Prognoza pogody
18.20 Studio Komitetów Wyborczych: AW „S", UW, ROP, PSL, UPR, UP, SLD, Blok Dla Polski, Krajowa Partia Emerytów i Rencistów, Krajowe Porozumienie Emerytów i Rencistów RP
19.00 Wieczorynka: „Muminki"
19.30 Wiadomości
20.10 „Najprawdziwsze losy słynnej teksańskiej mamy morderczyni" - dram. sens. USA, 1993, reż. Michael Ritchie, wyk. Holly Hunter, Beau Bridges, Matt Frewer, Gregg Henry (95 min.)
21.50 Program rozrywkowy
22.05 Studio Komitetów Wyborczych: UW, UPR, ROP, Blok Dla Polski, UP, SLD, Krajowe Porozumienie Emerytów i Rencistów RP, PSL, Krajowa Partia Emerytów i Rencistów, AW „S"
23.05 Wiadomości
23.15 Studio Sport: Liga mistrzów - skróty
0.20 „Mój przyjaciel" - fr. film fab.
1.45 Alfabet rzek polskich: „A" jak Angrapa
2.05 Zakończenie programu

TVP2

7.00 Optimus - Sport telegram (powt.)
7.05 Dziennik krajowy
7.25 Reporterzy Dwójki przedstawiają (powt.)
7.50 Akademia Zdrowia Dwójki - pr. sport. [audiotele: 0-70055666]
8.00 Program lokalny
8.30 „Krok za krokiem" (6) - serial USA
9.00 Świat kobiet - mag. poradnikowy
9.30 „Zwierzęta w ich życiu" (3) „Olivier i krokodyle" - fr. film dok.
10.00 Dla dzieci: Po rozum do głowy
10.30 „Taz-mania" - serial anim. USA
11.00 „Doktor z alpejskiej wioski" (ost.) - niem.-austr.-wł. serial obycz.
11.50 „Irena Kwiatkowska" - film dok.
13.00 Panorama
13.20 Dziennik krajowy (powt.)
13.40 Kulty popkultury
14.20 Clipol - mag. muz.
14.50 Akademia Zdrowia Dwójki (powt.)
15.00 Dla dzieci: Dlaczego to my?
15.30 „Najpiękniejsze wakacje" (11) „Urodziny" - serial fr.
16.00 Panorama
16.10 Studio Komitetów Wyborczych
16.35 5 x 5 - Wygrajmy razem - teleturniej [audiotele: 0-70035217]
17.00 Studio Komitetów Wyborczych
18.00 Panorama
18.10 Program lokalny
18.35 Jeden z dziesięciu - teleturniej [audiotele: 0-70075800]
19.05 Studio Komitetów Wyborczych
19.35 Dla dzieci: Po rozum do głowy
20.00 Ekspres reporterów
20.25 Studio Sport: Liga Mistrzów - mecz New Castle United - FC Barcelona (w przerwie Optimus - Sport telegram)
22.35 Panorama
23.10 „Pechowy romans" - kom. USA, 1990, reż. Carl Reiner, wyk. Kirstie Alley, Bill Pullman, Jamie Gertz, Sam Elliott (84 min.)
0.35 Zakończenie programu

POLSAT

6.00 Poranek z PolSatem
7.45 Polityczne graffiti
7.55 Poranne informacje
8.00 „Maska" (43) - serial anim.
8.30 „Renegat" (5) - serial sens.
9.30 „Żar młodości" (272) - kanad. serial obycz.
10.30 „Nieustraszony" (27) - serial sens. USA
11.30 „Moloney" (3) - serial sens. USA
12.30 Dziewięciu wspaniałych - show
13.00 Disco Relax
14.00 4 x 4 - mag. motoryz.
14.30 Teleturniej
15.00 „Batman" (8) - serial anim.
15.25 Bractwo Białego Orła - pr. ekolog. dla dzieci
15.30 Link Journal - mag. mody
16.00 Informacje
16.15 Halo miliard - teleturniej
16.45 „Drużyna A" (8) - serial sens. USA
17.45 „Perła" (3) - serial kom. USA
18.15 „Świat według Bundych" - serial kom. USA
18.45 Informacje
19.00 „Powrót Supermana" (8) - serial przyg. USA
19.25 Prognoza pogody
19.55 „F/X" (3) - serial sens. USA
20.50 Losowania LOTTO
21.00 Film tygodnia: „Przypadkowy bohater" - kom. USA, 1992, reż. Stephen Frears, wyk. Dustin Hoffman, Geena Davis, Andy Garcia, Joan Cusack (113 min.)
23.15 Informacje i biznes informacje
23.35 Polityczne graffiti
23.45 Na każdy temat - talkshow W. Orzechowskiego
0.50 Muzyka
2.50 Pożegnanie

POLONIA

7.00 Gimnastyka
7.10 Żołnierz generała Maczka (powt.)
7.40 Dla dzieci: Szafiki (powt.)
8.10 Zaproszenie (powt.)
8.30 Wiadomości
8.45 Prognoza pogody
8.50 Teledyski na życzenie
9.00 Historia kołem się toczy (3) Historia kołem się toczy (3) Mikrus, czyli nie spełnione marzenia (powt.)
9.30 „Wakacje z duchami" (ost.) „Strachy na lachy" (powt.)
10.00 Adaptacje literatury: „Serenite" (powt.)
11.00 Kandydaci w Dwójce: SLD (powt.)
12.00 Wiadomości
12.15 „Blisko, coraz bliżej" (12) „Złota lilijka" (powt.)
13.30 „Najszczęśliwszy człowiek" (powt.)
14.10 Zabawa ludowa: Kazimierz '97 (2) (powt.)
14.30 Zwierzolub (powt.)
14.45 Nie tylko Wawel: Dzieło księżnej Izabeli - pr. L. Wiśniewskiego
14.55 Zapowiedź programu
15.00 Panorama
15.30 Nasza generacja (3) Zatracona osobowość
16.00 Przegląd prasy polonijnej
16.15 Magazyn kulturalny
16.30 Czas na antyki: Cyna
16.50 Teledyski na życzenie
17.00 Teleexpress
17.15 Dla dzieci: Szafiki
17.45 Krzyżówka szczęścia - teleturniej
18.15 Auto-Moto-Klub - mag. sport.
18.30 „Ostatni strażnik Rzeczypospolitej" - film dok. A. Pietraszek
19.00 100% live: Lady Pank (1)
19.40 Dobranocka: „Bajki o bajkach"
20.00 Wiadomości
20.30 „Jeszcze słychać śpiew i rżenie koni" - pol. film obycz., 1971, reż. M. Waśkowski, wyk. J. Kreczmar, K. Strasburger, H. Golanko, H. Bąk (75 min.)
21.45 „Moja pożegnalna podróż" - film dok.
22.30 Ze sztuką na ty: „Wszystko może się zdarzyć - Zbigniew Zamachowski" - film dok. R. Czarnkowskiej-Listoś i E. Milliès-Lacroix
23.30 Panorama
0.00 Młodzi wirtuozi: recital laureatów I Konkursu Muzycznego Teatru Polskiego w Londynie - Aleksander Somow (I nagroda)
0.50 „Bajki o bajkach" - film anim.
0.55 „Ostatni strażnik Rzeczypospolitej" (powt.)
1.30 Zabawa ludowa: Kazimierz '97 (2) (powt.)
1.50 Wiadomości
2.20 100% live: Lady Pank (1) (powt.)
3.00 Aukcja - teleturniej
3.20 Teledyski na życzenie (powt.)
3.30 „Jeszcze słychać śpiew i rżenie koni" (powt.)
4.45 „Moja pożegnalna podróż" (powt.)
5.30 Panorama
6.00 Krzyżówka szczęścia (powt.)
6.30 Przegląd prasy polonijnej (powt.)
6.45 Auto-Moto-Klub (powt.)

Pechowy romans

Błyskotliwa czarna komedia pełna farsowych sytuacji i niespodziewanych zwrotów akcji. Piękna, ciemnowłosa Kirstie Alley, znana m.in. z serialu „Północ Południe" oraz filmów z serii „I kto to mówi?", gdzie wystąpiła u boku Johna Travolty, po raz pierwszy w samodzielnej gwiazdorskiej kreacji. Z nerwem - jak pisał recenzent zachodniej prasy filmowej - zagrała Marjorie Turner, żonę ambitnego lekarza, której przygodny flirt wywraca całe życie do góry nogami.

Młoda kobieta żyje w cieniu zaniedbującego ją męża, Harry'ego Turnera /Scott Bakula/, który jest całkowicie pochłonięty kontynuowaniem lekarskich tradycji rodzinnych. Ignorują ją również snobistyczni rodzice Harry'ego i szwagierka Iris /Carrie Fisher/. Pewnego dnia, po burzliwej rozmowie ze swoją siostrą Jeanine /Jami Gertz/, która szydzi z jej uległego życia przy mężu, Marjorie postanawia za jej namową zakosztować innych wrażeń. Robiąc zakupy w supermarkecie poznaje przystojnego mężczyznę, któremu pomaga wypełnić okolicznościową kartkę. Przypadkowa znajomość ma swój epilog w pokoju luksusowego hotelu „Sheraton", gdzie kochankowie spędzają kilka upojnych godzin. Podczas intymnego spotkania mężczyzna umiera nagle na atak serca.

Przerażona mężatka w popłochu opuszcza hotelowy apartament, natykając się na gamoniowatego akwizytora żaluzji /Bill Pullman/, który właśnie usiłuje ubić dobry interes w „Sheratonie". Nick trafia do pokoju, gdzie jest ukryte pod prześcieradłem ciało nieboszczyka. Kiedy podczas montażu spada szyna, akwizytor jest przekonany, że zabił nie dającego oznak życia mężczyznę. Natychmiast postanawia skontaktować się z Marjorie Turner, której portfel z dokumentami znalazł przed drzwiami pokoju.

Tymczasem Turnerowie wydają uroczysty obiad. Harry wraz z rodzicami i siostrą z niecierpliwością oczekuje przybycia powracającego z zagranicy po dłuższej nieobecności starszego brata Charlesa /Sam Elliott/, który jest chlubą rodziny. Kiedy posłaniec doręcza kosz z owocami i dołączoną do niego kartką okolicznościową, przerażona Marjorie uświadamia sobie, że nieżyjący mężczyzna z hotelu jest jej szwagrem Charlesem. Zostawiając bez słowa wyjaśnień zdumioną rodzinę udaje się do „Sheratona", by zatrzeć ślady. Razem z Nickiem próbuje upozorować samobójstwo.

Wszystko komplikuje się jeszcze bardziej, kiedy do sprawy włączają się: brat Nicka, policjant Wilbur i Jeanine, którzy zakochują się w sobie od pierwszego wejrzenia.

Film fabularny, 84 min., USA, 1990. Reżyseria - Carl Reiner. Występują: Kirstie Alley /na zdjęciu/, Bill Pullman, Sam Elliott, Scott Bakula, Carrie Fisher, Jami Gertz, Frances Sternhagen, John Randolph, Paul Benedict, Matthew Laurance i inni.

TVP2, godz. 23.10

Jeszcze słychać śpiew i rżenie koni

Film Mieczysława Waśkowskiego ma niezwykle ciekawą genezę. - Kupując memu ojcu na imieniny książkę Juliusza Rómmla „Za honor i Ojczyznę" nie przewidziałem skutków tej historycznej lektury - opowiada Andrzej Mularczyk, autor scenariusza. - Dodatek do rozkazu z 13 września 1939 roku: „Nadaję order Virtuti Militari odpowiednich stopni niżej wymienionym żołnierzom Wołyńskiej Brygady Kawalerii: 2 Pułk Strzelców Konnych, ppłk Mularczyk Józef - krzyż Virtuti Militari 5 klasy i 10 krzyży Virtuti Militari do dyspozycji dowódcy pułku..."

Nie trzeba dodawać, że Józef Mularczyk to ojciec Andrzeja. Jednak rozkaz Rómmla nigdy do pułkownika nie dotarł, więc dziesięć wspomnianych odznaczeń nigdy nie zostało wręczonych. Nie można wszakże przejść do porządku dziennego nad jednym z najwspanialszych przejawów męstwa w całej kampanii wrześniowej.

Chodziło bowiem o czterdziestu ochotników, którzy zniszczyli sześćdziesiąt dwa hitlerowskie czołgi i wozy pancerne. Właściwie medal należał się każdemu, tym bardziej nie wypadało zapominać o wzmiankowanej dziesiątce. Schorowany Józef Mularczyk nie był w stanie wypełnić rozkazu byłego dowódcy. Zlecił więc synowi odnalezienie żyjących uczestników akcji. Z rozmów z nimi powstał reportaż, potem słuchowisko radiowe, sztuka telewizyjna, wreszcie scenariusz filmu.

Film obyczajowy, 75 min, Polska 1971.

Reżyseria: Mieczysław Waśkowski.

Występują: Jan Kreczmar, Karol Strasburger, Halina Golanko, Henryk Bąk, Lech Grzmociński, Stanisław Chmieloch, Wacław Kowalski, Mieczysław Łoza, Edward Kusztal, Józef Nowak, Jan Ciecierski, Maria Klejdysz, Bolesław Płotnicki, Juliusz Kalinowski, Edyta Wojtczak i inni.

TV Polonia, godz. 20.30

Najprawdziwsze losy słynnej teksańskiej mamy morderczyni

Film opowiada o rzeczywistych wydarzeniach, które w 1991 roku zbulwersowały opinię publiczną w Stanach Zjednoczonych. Kanwą scenariusza stały się protokoły sądowe i wywiady z ludźmi bezpośrednio zaangażowanymi w sprawę. Bohaterką skandalu była Wanda Holloway, rozwódka z dwojgiem dorastających dzieci, która została oskarżona o nakłanianie do zbrodni.

Zawiedziona w życiu Wanda dąży za wszelką cenę, by jej córka była we wszystkim najlepsza. Pragnie tym samym zrekompensować własne porażki i nie spełnione marzenia. Chorobliwe ambicje popychają kobietę do desperackiego czynu. Jej największym pragnieniem jest, by córka przeszła szkolne eliminacje do prestiżowego zespołu dopingującego lokalną drużynę baseballową. Kiedy jej starania kończą się fiaskiem, a zwycięzczynią zostaje przyjaciółka Shanny - Amber Heather, zżerana zawiścią kobieta postanawia zlikwidować rywalkę. Aby zrealizować swój szatański plan, nakłania Terry'ego Harpera, brata swego eksmęża, by wynajął płatnych morderców.

Dramat, 95 min, USA 1993.
Reżyseria: Michael Ritchie.
Występują: Holly Hunter, Beau Bridges, Elizabeth Ruscio, Swoosie Kurtz, Gregg Henry, Matt Frewer, Eddie Jones, Frankie Ingrassia, Gary Grubbs, Jack Kehler, Fredrick Koehler, Megan Berwick i inni.

TVP 1, godz. 20.10

SPRĘŻARKI
wraz z wyposażeniem dodatkowym
- uszczelniacze, kleje, środki smarujące firmy LOCTITE
- układy pneumatyki i elementy hydrauliki siłowej
- zszywacze tapicerskie i szybkozłączki
- wiertarki, wkrętaki i przewody pneumatyczne
- filtry do chłodziw obróbczych i gwinciarki stołowe
- urządzenia do piaskowania
- agregaty prądotwórcze

Zapraszamy w godz. 7-15
BEST
25-729 Kielce, ul. Urzędnicza 16
tel. 345-04-57, tel./fax 345-24-77
649/jw

SPRZĘT DO ZABUDOWY - KUCHENKI, LODÓWKI, ZAMRAŻARKI
MEBLE CZESKIE
KOLOROWE KUCHNIE
DOWOLNE UKŁADY • RATY
Kielce, ul. Legnicka 28
tel./fax 369-17-78
AKCESORIA UZUPEŁNIAJĄCO-WYKOŃCZENIOWE
LISTWY GZYMSOWE I PRZYBLATOWE
655/ak

Nowy sklep
Nowy Sklep, Sienkiewicza 55 (w bramie)
tel. 344-55-71
na ominięcie ulicznych korków, w drodze do pracy i domu
SKUTER Sunny
pojemność skokowa 49,26 cm³
max. moment obrotowy 3 Nm (4400 obr./min)
moc 2,3 KM (5500 obr./min)
prędkość 45 km/h
zużycie paliwa 2,4 l /100 km
masa własna 63 kg
UWAGA!!! CENA TYLKO 3250 zł
DEALER
bajaj
346/ab

100% TYLKO W ECHU DNIA GWARANCJI ZADOWOLENIA KLIENTA

Na ogłoszenia drobne w rubrykach kupno, sprzedaż, praca, zguby, motoryzacja, lokale, nieruchomości

Jeżeli ogłoszenie drobne zamieszczone w „Echu Dnia" nie odniesie skutku, przyjdź do Biura Reklam i Ogłoszeń. Jeżeli w ciągu 5 dni od daty ukazania się ogłoszenia okażesz rachunek na to ogłoszenie, dostaniesz rabat 90% na jedno ogłoszenie w wydaniu sobotnim tej samej treści.

UWAGA! TYLKO DLA OSÓB FIZYCZNYCH

„Carima" odzież robocza

Producent - Kielce, Bodzentyńska 56, 344-75-27.

wz992

AGD - pralki, lodówki. Raty

Sklep „Mały" - Kielce, Mała 5, 344-90-07.

wz1014

Antywłamaniowe drzwi

„Optima" - dealer Gerda. Kielce, 343-14-35, 343-13-36.

ok671

Cement, wapno, cegły

Siding, gazobeton, gips szpachlowy budowlany, cement 350, 450 luzem i workowany z Małogoszcza. „Mabud", Kielce, Zagnańska 72, 344-84-19; Skrzetlewska 4, 368-44-40. Jędrzejów, Reymonta 12, 613-52.

wz999

Drzwi Gerda antywłamaniowe

„Firmus". Kielce, Osobna 6, 361-60-46.

jw624

Garnitury - marynarki

Płaszcze, kurtki, swetry, koszule, dodatki. Kielce, Plac Wolności 8.

wz996

Kserokopiarki

„Canon", „Sharp", „Xerox". Sprzedaż - serwis, „Biurex". Kielce, Warszawska 44, 344-42-22.

wz1033

Kurtki przeciwdeszczowe

Skandynawskiej firmy H_2O - Piotrkowska 10, 041/368-28-47.

wz976

Natychmiastowe pożyczki

Lombard - Kielce, 368-22-42; kantor „U Marynarza", 368-22-24. Także w niedzielę!

wz859

Oprawa obrazów

„Ramka" - Kielce, Chęcińska 14, 361-37-49.

jw676

Pokrycia dachowe

Kompletne dachy: angielskie systemy orynnowania, folie izolacyjne, pustaki termiczne, okna dachowe, kleje, fugi, dodatki dachowe. „Profam", Kielce, Zagnańska 13, tel./fax 041/366-22-84, 368-23-79.

kk2043

Pokrycia dachowe

Kompletne dachy, izolacje. „Izobud", Kielce, Skrzetlewska 4, 345-59-85.

kk2248

Wózki, meble - dziecięce

Kielce, Rynek 17.

wz990

BUDOWNICTWO

AAA Glazura - terakota hiszpańska, wyposażenie łazienek. Największy wybór. Ceny fabryczne! „Ceramikal" - bezpośredni importer. Kielce, Chęcińska 14, 368-74-83.

ok675

Blacha, eternit, cement, wapno, cegły, styropian, papa, lepik, tarcica, silikony, pianki montażowe, wiadra, taczki. „Bogstal - Nowbud" Hurtownia Materiałów Budowlanych, ul. Manifestu Lipcowego 20, 25-323 Kielce, tel. 041/368-10-83.

97306

Blachy Szwedzkie: Dachówka - 19,73; Trapez - 17,08; Siding Reynolds - 14,50; Onduline - 22,47 zł/arkusz. Poszukujemy dealerów. „Traffic", (085) fax 53-94-32, 75-34-35.

kk1986

Blachy, eternit, materiały budowlane na telefon! Transport gratis. Zadzwoń, zamów, a my zajmiemy się resztą. „Skłabud", Kielce, 344-26-89, 0602-35-97-56.

dz22067

Glazura, terakota, kleje - „Surma" - oficjalny dealer firm: „Ceramika Paradyż", „Cerkolor", „Jopex", „Dyckerhoff Sopro", import Włochy. Kielce, Chorzowska 22, (041) 346-52-44.

jw591

Największa kielecka hurtownia płytek ceramicznych, elewacyjnych - 500 wzorów. Bezpośredni importer (Hiszpania, Włochy, Niemcy, Czechy). Sprzedaż ratalna. Ul. Cedro - Mazur 7 (Cedzyna obok cmentarza), 368-01-65.

jw678

„Okland" - okna, drzwi PCV, produkcja, sprzedaż, montaż. Kostomłoty I 262, 041/303-16-57 wew. 2.

dz21700

Okna, drzwi PCV, aluminium, rolokasety. „Elmix", Kielce, Grunwaldzka 28, 345-18-60.

jw662

P.B. „Kanaan" - docieplanie budynków, wszelkiego rodzaju elewacje wg norm niemieckich - tynki szlachetne „putz". Kielce, 368-47-64, tel. kom. 0602-318-327.

ob307

Panele boazeryjne (17,40 zł/m^2), podłoga panelowa, listwy wykończeniowe. „Drewmex", Kielce, Paderewskiego 48, tel. 366-27-35.

ok672

Racer - glazura, terakota. Kielce, Legnicka 1, 369-17-93.

ok676

Siding, styropian, elewacje winylowe koncernu Alcoa, największego producenta sidingu na świecie. Importer: Kielce, Chodkiewicza 87, 041/368-74-87.

dz20932

ELEKTRONIKA

Komis - Sklep Elektroniczny sprzedaż ratalna. Kielce, tel. 344-62-66.

ob335

Komputery, programy PC CD-ROM. Komis, modernizacje. „Mediakom", Kielce, Mała 16, 344-53-37.

jw657

RTV - komis, naprawa. Kielce, Żeromskiego 44, 361-05-62.

wz969

KUPNO

Deskę rozdzielczą i konsole do Audi 100, rocznik 1990, 041/366-46-81, 366-22-33.

dz22318

Kupię akcje pracownicze Budocopu, tel. (046) 855-74-78, 0601-77-38-48, 0602-61-58-95.

tt378

Mariusz Furmanek kandydat na senatora - Zdecydowanie Bezpieczny Wybór.

dz20938

Rekorda Combi (1984). Kielce, 368-96-41.

dz22288

LOKALE

Agencja „Lokum", 041/344-22-48.

dz22054

Akcent - nowe mieszkania, 041/368-70-93.

dz21422

Atrakcyjny lokal ok. 80 m^2 - Kielce, Św. Leonarda 19, I piętro - idealny na biuro (telefon, alarm, c.o., łazienka). Kielce, 331-29-39 (po 18.00).

dz22285

„Complex-Dom" - nieruchomości - tanie domy kanadyjskie, 041/368-43-86.

dz22187

Do wynajęcia 2 pokoje z kuchnią, centrum, 750 zł w tym czynsz. Kielce, 366-39-72.

dz22148

Dom, działkę budowlaną - kupię, 041/369-90-36 (18.00-21.00).

kk2322

M-3 Centrum, KSM, Stok sprzeda Lokum, 041/344-22-48.

dz22233

Poszukuję lokalu do wynajęcia od 20 do 30 m^2 (cel gastronomiczny), tel. 015/823-23-69.

tt385

Przyjmę na stancję uczennicę. Kielce, 361-93-97.

dz22277

Sprzedam lokal użytkowy o pow. 72 m^2 na osiedlu Hutnik, tel. 015/842-76-12.

ww178

Sprzedam sklep z biżuterią srebrną w centrum Kielc. Kielce, 344-89-10.

dz22241

Stancja. Kielce, 345-02-59.

dz22330

Trzypokojowe - KSM, Chęcińska, Ślichowice, Świętokrzyskie, Łopuszno, Skoczów - sprzeda Biuro Mieszkaniowe, 041/361-65-12.

wz1030

MEDYCYNA

AAA Alkohol, odtruwanie, Esperal, akupunktura. Kielce, 369-82-76.

o3

Badanie włosów, tel. 0601-214-388.

dz21930

Bezoperacyjne leczenie kamicy żółciowej, nerkowej, prostaty, hemoroidów, łysienia, łuszczycy, bielactwa, 041/344-87-18 (15.00-17.00).

dz21929

Ginekologiczne leczenie, zabiegi. Tanio! (042) 36-05-21.

dz21857

Ginekologiczne zabiegi. Łódź, tel. 0602-335-083.

kk2171

Kręgosłup, niedowłady, 041/343-10-36.

dz20602

Transplantacja włosów, 022/615-57-15.

kk2193

MOTORYZACJA

AAA Części do samochodów: Fiat, Cinquecento, Polonez FSO. Kielce, Karczówkowska 20, róg Mielczarskiego, 345-45-54.

wj1

Alarmy, autoalarmy. Kielce, 361-58-46.

dz21963

Alufelgi, opony, felgi stalowe - również sprzedaż ratalna. Kielce, 343-14-14.

wz1015

Antykorozyjne zabezpieczanie samochodów. Kielce, Zagórska 103.

dz20586

Auto-Full-Serwis, tel. 361-37-43: kompleksowe naprawy powypadkowe; wysoka jakość; gwarancja do kilku lat; możliwość napraw bezgotówkowych. Kielce, Podlasie 16 (obok CPN, os. Barwinek).

wz1032

Auto-gaz, montaż, raty. Kielce, Pakosz 53, 361-94-18, 090-336-061.

dz22159

Autoalarmy - Zakład Najwyższego Zaufania „Cebox". Kielce, 368-23-68.

wz1010

Autoalarmy - radiomontaż - inż. Jaszczak. Kielce, 361-71-81, 11-21-03.

wz1002

Autoalarmy, central-zamki. Raty, 041/343-17-57.

ob331

Autoalarmy, centralzamki, znakowanie. Kielce, 344-79-08, 344-05-71.

dz20023

Autoalarmy, immobilisery, 041/331-37-49.

dz20646

Autoalarmy, immobilizery, GSM, radiomontaż. Kielce, 344-34-79.

jw664

Autoszyby „Autofenix". Kielce, Wrzosowa 25, 361-61-71. Radom, Dębowa 4, 362-60-15. Szewce 39 koło Kielc, 345-92-05.

jw666

Blokady samochodowe. Kielce, 368-78-33.

dz21921

Części do samochodów: Ford, Opel, BMW, Seat oraz inne. Kielce, Warszawska 34a, 344-64-21.

wz897

Długosz-Auto-Center. Kompleksowa naprawa nadwozi. Gwarancja do 5 lat. Suków-Papiernia, 361-94-12. Sprzedaż hurtowa do zagranicznych: blach, zderzaków, oświetlenia, chłodnic. Kielce, Sobieskiego 87, 361-52-74.

jw658

Gabriel - amerykańskie amortyzatory do samochodów osobowych, dostawczych i ciężarowych. Najwyższa jakość za przystępną cenę. „Lemar", 25-116 Kielce, ul. Ściegiennego 201, tel. 041/361-45-18. Rabaty.

kk2328

Komis części Fiata 126p. Przyjmujemy nowe i używane. Kielce, Romualda 19, 344-66-86.

wz1003

Peugeot - naprawa, części, 041/311-35-09.

dz22177

Samochody zachodnie - części zamienne. Kielce, Leśna 18, tel. 344-35-79. We wrześniu z tym ogłoszeniem 8% rabatu.

wz978

Sprzedaż - kupno aut. Komis „JG", Kielce, Zagnańska 84, 331-12-83.

wz1036

NAPRAWY

AAA AAA Automatycznych pralek, lodówek, 041/331-22-32.

dz21863

AAA Naprawa telewizorów. Kielce, 303-16-47.

dz22301

Automatycznych pralek. Kielce, 368-56-00.

dz21949

Automatycznych pralek. Kielce, 369-82-22.

dz22075

Gazowe piecyki. Kielce, 368-56-16.

dz22194

Magnetowidy domowe naprawy, 041/368-08-97.

dz22174

Naprawa lodówek, lad, zamrażarek, pralek, 041/368-02-38.

dz22221

Pralek, lodówek. Kielce, 342-39-15.

dz22196

Profesjonalna naprawa telewizorów, 041/342-85-83, 362-11-78.

dz22118

Telewizory - naprawa, przestrajanie. Kielce, 361-20-40, Walczak.

dz21206

NAUKA

„Alfa" posiada jeszcze wolne miejsca na kierunkach zaocznych: Średnie Studium Detektywistyczne (matura + zawód); Technik BHP, Technik Reklamy. Zapisy: Targowa 18, 041/343-04-38.

dz22253

Angielski - korepetycje, 041/366-95-57.

dz22340

Angielski - lektorzy Anglicy, szkoła, klub z bilardem i TV, czytelnia i biblioteka książek z kasetami. Kursy standardowe, maturalne, certyfikaty. „Panpol", Kielce, Słowackiego 1, 368-15-71.

97318

Angielski, niemiecki, włoski - dorośli, młodzież, dzieci. Wszystkie stopnie, certyfikaty - „Novum" Kielce, Sienkiewicza 59, 368-30-55, 368-40-55.

ok668

Angielski, niemiecki, hiszpański. Kursy: „Heska", Kielce, Romualda 3, 331-52-54, 344-10-14.

dz21258

Angielski, niemiecki, włoski - dorośli, młodzież, dzieci. Wszystkie stopnie, certyfikaty - „Novum" Kielce, Sienkiewicza 59, 368-30-55, 368-40-55.

kk2702

„Arkana" Szkoła Języka Angielskiego. Kielce, 361-48-77.

dz22140

British & American Centre Szkoła Języka Angielskiego. Kielce, Karłowicza 5/1, tel. 344-19-29, 0602-349-452.

dz21547

„Computex" - kursy obsługi komputera. Kielce, 344-32-02.

wz980

„Computex" - kursy księgowości komputerowej. Kielce, 344-32-02.

wz981

Lekcje angielskiego. Kielce, 345-96-98.

dz22147

Prymus - tanie kursy komputerowe. Kielce, 345-63-48, 361-04-49.

dz22207

Szkoła Muzyczna „Yamaha" organizuje kursy: gry na instrumentach klawiszowych oraz kursy obsługi komputera - Internet, Multimedia. Kielce, Źródłowa 19, 041/344-77-16.

ok685

NIERUCHOMOŚCI

Sprzedam działkę w Miedzianej Górze, 041/366-09-96.

dz22293

PRACA

Agent celny. Promocyjny kurs. Licencja państwowa. Praca. „Adviser". Największa zdawalność! Zapisy: Hotel „Łysogóry" - Sienkiewicza 78, pokój 401 - wtorki, środy od 16 września. Informacja: 022/629-37-83, 628-70-56.

dz21435

Aktywnych młodych - branża finansowa, 0496/21-29 (16.00-18.00).

dz22186

Firma Handlowa zatrudni kierownika magazynu. Wymagane wykształcenie średnie, dyspozycyjność, umiejętność kierowania zespołem. Kielce, 344-72-21 (15.00-17.00).

ok686

Hurtownia artykułów drobno-przemysłowych poszukuje pracowników. Kielce, 346-18-23.

dz22143

Zespół Szkół Zawodowych w Chmielniku, ul. Mielczarskiego 7, ogłasza przetarg nieograniczony pisemny na dostawę opału w sezonie grzewczym 1997/98 w następujących ilościach:

- węgiel 50

- koks 200 ton

Oferty pisemne należy składać w sekretariacie szkoły do 30 IX 1997 roku. Dyrekcja szkoły zastrzega sobie prawo wyboru oferenta, jeśli uczestnicy zaoferują tę samą cenę.

AZ/147

FIRMA ODZIEŻ przedstawiciel fabryczny:

- ROFIS STOMIL Grudziądz: buty gumowe, gumofilce
- ZB FROTTE Bogatynia: ręczniki
- PPO Strzelce Op.: trzewiki robocze

Ceny niższe od fabrycznych. Ponadto - odzież robocza i ochronna w pełnym asortymencie.

Towar dowozimy własnym transportem.

Kielce, ul. Chęcińska 1, tel. 361-96-14, 361-32-24.

Kobiety, mężczyźni, dzieci jako model(ka), fotomodel(ka), statysta filmowy do reklam. Fotooferty + znaczek: NSP 41-700 Ruda Śląska, ul. Kokotek 4, 031/48-01-30.
kk2304

Księgi podatkowe, VAT, ZUS, kadry - prowadzimy. Kielce, 345-77-93.
dz20891

Mariusz Furmanek kandydat na senatora - Zdecydowanie Bezpieczny Wybór.
dz20935

Młoda, zdolna fryzjerka szuka pracy. Kielce, 362-34-37.
dz22254

Młodzi, samochód, wyjazd, tel. 0601-211-413.
kk2306

Praca stała lub dodatkowa - branża ubezpieczeniowa, 041/342-25-49.
dz22269

Pracę w domu zleci kompetentnym redakcja, 730 złotych miesięcznie, 090-221-344.
kk2355

PZW „Saret" Pełczyska 78 zatrudni murarzy, zbrojarzy, cieśli, tel. 049/56-22-60.
dz22310

Sklep Telegraf zatrudni sprzedawczynię i przyjmie uczennicę. Kielce, 332-23-75.
dz21912

Stomart - poligrafia zatrudni pilnie przedstawiciela handlowego. Kielce, 331-18-92.
dz22229

Szukasz pracy!!! Zgłoś się na kurs instruktorów nauki jazdy. Najlepszym absolwentom oferujemy pracę i samochód. „Enigma", Kielce, Paderewskiego 14, tel. 366-11-80.
dz21967

Zatrudnię absolwentów Technikum Samochodowego, Elektrycznego - znajomość komputera, prawo jazdy. Kielce, Białogon, 1905 Roku 40.
dz22151

Zatrudnię do ocieplania budynków. Kielce, 362-41-28 (18.00-23.00).
dz22308

Zatrudnię panią do prowadzenia domu. Kielce, 361-44-22.
dz22273

Zatrudnimy pracowników. „Amico" Kielce, ul. Sandomierska 106 pok. 21 (10.00-14.00).
dz22327

RÓŻNE

„Darex" - bielizna, rajstopy, kostiumy kąpielowe, włóczki, przędze, pasmanteria. Kielce, Sienkiewicza 69.
wz909

Lombard „Karat" - pożyczki. Kielce, Sienkiewicza 64, 366-40-93. ok674

„Lombard" - pożyczki. Kielce, Staszica 1, 344-22-15. wz989

Odzież robocza - sprzedaż. Kielce, 0602-371-032.
jw675

Plexi, PCV, folie samoprzylepne. „Fol - Plex", Kielce, Tarnowska 50B, 362-12-11. wz1040

Poszukuję producentów obrazów ze skóry. Oferta poważna, tel. (015) 844-27-07 (po godz. 18.00).
ww174

Profesjonalna regeneracja „Cartridge" do drukarek laserowych, kserokopiarek Canon FC/ PC. Kielce, Sandomierska 106, 343-13-31.
jw679

Serwis - Ricoh, Nashua, Infotec, materiały eksploatacyjne. Nowe i używane kserokopiarki i bindownice. Kielce, Staszica 4, 344-53-13.
wz1022

Wskażę miejsce na wywóz ziemi. Bilcza, tel. 311-86-52.
dz21880

SPRZEDAŻ

100 żeberek żeliwnych „Stąporków". Kielce, 344-34-25.
dz22302

126p (1985). Kielce, 345-69-72.
dz22300

126p (1992), I właściciel, komplet dokumentów. Kielce, 361-69-78.
dz22292

AAA Tania siatka ogrodzeniowa. Kielce, 342-69-22.
dz21546

Betoniarki, mieszalniki. Posezonowa obniżka cen. Transport gratis. Raty. Ruda Strawczyńska, 041/303-80-85.
dz22278

Ciągnik własnej konstrukcji S320, nowy. Niwy 121 koło Daleszyc.
dz22298

Citroen 1,9 BX Kombi (1991). Kielce, 362-62-20.
kk2342

Citröen CX 2,5D (1982, nadwozie 1988), naczepa Trailor dwuosiowa z plandeką 12,10 m (po remoncie), 041/344-40-91, 344-35-65.
dz22303

Corolla (1991). Kielce, 369-15-79.
dz22231

Fiat 126p (1990). Kielce, 361-54-44.
dz22272

Fiat 126p (1993). Kielce, 306-21-33.
dz22299

Fiat Brava 1.6 SX, biały (1996). Kielce, 362-62-20.
kk2343

Fiat Bravo 1.6 SX, morski metalik, (1995/96). Kielce, 362-62-20.
kk2344

Fiat Ducato 14 (1993). Kielce, 362-62-20.
kk2346

Fiat Uno 1.4 czerwony (1996). Kielce, 362-62-20.
kk2345

Fiata 126p (1987), cena 2.600, tel. 0602-283-249 lub 041/345-27-68 (po 18.00).
dz22338

Forda Escorta 1,3B (1986). Kielce, 332-32-87.
dz22271

Forda Scorpio (1992) sedan 2L, Fiata 126p (1989). Oryginalny lakier, 041/344-22-15 (po 18.00 - 368-45-33).
dz21943

Golf II 1600 benzyna (1986 rok) sprzedam. Sandomierz, tel. 015/832-32-97 lub 832-36-97.
mp534

Łada Samara (1992), tel. (015) 844-28-32.
ww176

Mazda 626 2,0i kombi. Kielce, 361-62-05.
dz22216

Nagrobki lastrikowe z nakrywami gotowe do montażu, 700 zł sztuka, tel. (015) 822-47-62 (17.00 - 20.00).
mp533

Omega 2,0i Combi (1987). Kielce, 369-83-05 (po 16.00).
dz22267

Opel Kadett 1,3 metalik (1989), pełna dokumentacja, auto-alarm, z pilotem, oznakowany, tanio, pilnie, tel. 0602-614-258.
ww177

Opel Kadett 1.7D (1990), 041/303-12-39, 0602-259-816.
dz22224

Opel Omega Kombi (1992), tanio, 041/361-31-35.
dz22234

Opla Corsę 1.2 (1993), 041/331-09-92.
dz22329

Parkiet, hurt, detal, 012/85-84-73.
dz18442

PF 126 (1991). Kielce, 361-58-46.
dz22246

Pilnie! Mazdę 626 (1994/95). Kielce, 366-71-37 (po 21.00).
dz22282

Poloneza (1990). Kielce, 331-96-47.
dz22230

Poloneza (1994). Kielce, 368-81-21.
dz22305

Rottweilery, tel. 015/855-55-20 w godz. 7.00 - 15.00.
rt386

Rottweilery tanio. Kielce, 369-90-41.
dz22141

RTV - TV SAT - Auto Radio - sklep - komis - serwis. KTK Elektronic, Kielce, Konarskiego 3, 344-46-35 (KSM, dawna Unitra).
wz1005

PPUH „Brava"
poszukuje pracowników z grupą inwalidzką posiadających status bezrobotnego do nowo powstałej firmy w Szydłowcu, przy ul. Kolejowej 30 /Zakład PROFEL/.
Chętni mogą zgłaszać się codziennie w godz. 8-12, do 18 września włącznie.
n/196

KIELECKA GIEŁDA ROLNA
UL. MAGAZYNOWA 4
(BOKS „VITAREXU")
TANI CUKIER
SOKI DR. WITT I NAPOJE
ZAPRASZAMY
1045/wz

KIELECKA SZKOŁA JAZDY
Kielce, ul. Żytnia 1
(Hala Widowiskowo-Sportowa)
tel. 361-18-97 w godz. 9-17
KURS PRAWA JAZDY
ABT
Rozpoczęcie kursu:
18.09, godz. 15.30
Czas trwania kursu
4 tygodnie
Zapraszamy
1040/wz

JAN BOGUSŁAW DYGAS

Piąty na liście
KRAJOWEGO POROZUMIENIA EMERYTÓW I RENCISTÓW RZECZYPOSPOLITEJ POLSKIEJ
LISTA nr 3

inż. ekolog, lat 47, żonaty, katolik, mieszkaniec Radomia.

W SPRAWACH SPOŁECZNYCH będziemy dążyć do:

- zmiany systemu emerytalnego, który powinien być oparty na zasadzie kapitalizacji,
- takiego przekształcenia zasad opieki zdrowotnej, aby korzystanie z prywatnej opieki lekarskiej było refinansowane przez ubezpieczenie. Zajmować się tym powinny specjalnie utworzone „kasy chorych". Zmiany w funkcjonowaniu opieki zdrowotnej, które mają miejsce obecnie, powodują kolosalne wydatki na leczenie. Stają się one nieosiągalne dla ludzi najgorzej zarabiających,
- zlikwidowania /stawka 0 proc./ podatku dochodowego od przychodów osobistych, których wysokość niższa jest od minimum socjalnego. Pobieranie podatku od ludzi najuboższych nie tylko jest niemoralne, ale zwiększa również niepotrzebną biurokrację, która wiąże się z większymi kosztami obsługi ludzi korzystających z różnych świadczeń pochodzących od Państwa,
- zmiany ustawodawstwa pracy na rzecz utworzenia równowagi pomiędzy pracodawcami i pracobiorcami i ich organizacjami. Każda ze stron musi mieć sformułowane uczciwe i jasne reguły gry. Nikt nie może być zaskakiwany z dnia na dzień zmieniającymi się przepisami prawa podatkowego i prawa pracy,
- przekazania za symboliczną złotówkę, tam gdzie nie ma roszczeń reprywatyzacyjnych, mieszkań kwaterunkowych lokatorom, którzy będąc właścicielami tych lokali, z całą pewnością będą lepiej o nie dbać,
- bezpiecznych ulic i czystego środowiska. Jako członek komisji Bezpieczeństwa Publicznego, Ładu i Porządku przy Radzie Miejskiej Radomia oraz współzałożyciel tzw. grupy „Bezpieczne Osiedle Michałów" mam do czynienia codziennie ze zjawiskami patologicznymi. Dołożę wszelkich starań, aby nasze miasto i województwo było regionem bezpiecznym i czystym ekologicznie.

W POLITYCE ZAGRANICZNEJ

zdecydowanie popieramy dążenie przystąpienia POLSKI do Wspólnot Europejskich przy jednoczesnej dbałości o polskie interesy gospodarcze i polityczne.

ŻYCZĘ PRACUJĄCYM, ABY W SPOKOJU DOCZEKALI DŁUGIEJ I ZADOWALAJĄCEJ EMERYTURY.

Jan Dygas

TEKST WYBORCZY 584/sb

ENIGMA
CZYNNE PON. - PT. 9-17 SOB. 9-13
zaprasza na:
KURS PRAWA JAZDY
KAT. A, B, T oraz lawety
W Kielcach, ul. Paderewskiego 14, tel. 366-11-80
Rozpoczęcie kursu: 15.09.97, godz. 16
W Skarżysku-Kam., ul. Zielna 16, tel. 515-212
Rozpoczęcie kursu: 26.09.97, godz. 16
W Busku-Zdroju, ul. Świerczewskiego 1, tel. 81-71
Rozpoczęcie kursu: 22.09.97, godz. 17
1044/wz

Towarzystwo Wiedzy Powszechnej
Oddział Regionalny w Kielcach
obejmuje swym zasięgiem województwa: kieleckie, krakowskie, krośnieńskie, radomskie, tarnobrzeskie, tarnowskie

organizuje:

podstawowe
okresowe
kwalifikacyjne w zakresie podstawowych zagadnień higieny

bhp-owców
pracodawców
pracowników wszystkich grup zawodowych
zakładowych społecznych inspektorów pracy

Szczegółowe informacje można uzyskać w biurze TWP w Kielcach, ul. Św. Leonarda 18, II piętro, pokój 206 lub pod numerami telefonów: 344-65-41, 344-63-50
2339/kk

TELEFONICZNE OFERTY MATRYMONIALNE!

Linia Serc®

JAK ODPOWIEDZIEĆ NA OGŁOSZENIE?
0-700-71-832
CZYNNE PRZEZ 24 GODZINY!
Zadzwoń pod powyższy numer (3,70 PLN/min. z VAT) i podaj numer skrytki głosowej interesującego Cię ogłoszenia. Komputer odtworzy żądane nagranie, na które możesz odpowiedzieć podając swoje nazwisko, adres lub numer telefonu. Ogłoszeniodawca, po wprowadzeniu tylko sobie znanego kodu dostępu wysłuchuje Twoją wiadomość i gdy wiadomość Twoja przypadnie mu do gustu może natychmiast nawiązać z Tobą kontakt.

BEZPŁATNE PRZYJMOWANIE OGŁOSZEŃ!
/0-22/ 629-95-70
CODZIENNIE OD 8⁰⁰ DO 21⁰⁰
Zadzwoń i podyktuj operatorce tekst ogłoszenia do prasy. Otrzymasz numer swego ogłoszenia, będący zarazem numerem Twojej skrytki głosowej, na którą nagrasz poszerzoną informację o sobie i swoich oczekiwaniach względem partnera. Dostaniesz też tajny kod dostępu umożliwiający odsłuchanie wiadomości dla Ciebie nagranych. UWAGA: Z przyczyn bezpieczeństwa nie akceptujemy ogłoszeń z podanym nazwiskiem, adresem bądź telefonem, oraz treści mogących ranić uczucia osób trzecich.

Pani pozna Pana

❤ **Wdowa**, lat 61, kulturalna, pełna ciepła i kobiecości, niezal. finansowo, pozna samotnego Pana, o podobnych walorach, w stosownym wieku, z wykszt. min. średnim. Skrytka głosowa:**6460**

❤ **Energiczna**, przystojna, zadbana wdowa z woj. warszawskiego, spod znaku Barana, 44/164/64, pragnie poznać Pana w stosownym wieku, cel matrymonialny. Skrytka głosowa:**6506**

❤ **Miła 22-latka**, z województwa kieleckiego, pozna Pana z wykształceniem średnim, w wieku do 25 lat, najlepiej blondyna o ciemnych oczach. Skrytka głosowa:**6157**

❤ **Pełna humoru i optymizmu**, krakowianka, 48/175/90, zakochana w przyrodzie i zwierzętach, o dobrym, czułym sercu, pozna wysokiego Pana, odpowiedzialnego i dobrego człowieka. Skrytka głosowa:**6161**

❤ **Samotna kobieta**, lat 43, dwoje dzieci 7 i 19 lat, pozna Pana w wieku do 50 lat, uczciwego, lojalnego, z Radomia lub okolic. Skrytka głosowa:**6259**

❤ **Ładna**, inteligentna, zadbana, 22-latka z woj. kieleckiego, bez nałogów, o długich, ciemno blond włosach i pięknych niebieskich oczach, pozna Pana bez nałogów, do 25 lat. Cel matrymonialny. Skrytka głosowa:**6173**

❤ **Filigranowa brunetka**, o niepretensjonalnej urodzie, lat 24, z Gdańska, pozna w celu matrymonialnym wysokiego Pana, w wieku do lat 35. Skrytka głosowa:**6191**

❤ **21-letnia blondynka**, miła, inteligentna, z poczuciem humoru studentka z woj. kieleckiego, pragnie poznać miłego, kulturalnego Pana, najchętniej studenta do 25 lat. Skrytka głosowa:**6284**

❤ **Interesująca radomianka lat 46**, zadbana blondynka, z wyższym wykszt., niezależna finansowo, pozna odpowiedzialnego Pana, do lat 55, z poczuciem humoru, pragnącego ciepła i czułości. Skrytka głosowa:**6316**

❤ **Atrakcyjna wdowa**, brunetka, lat45, 168 cm, wykszt. wyższe, niezależna finansowo, poważnie myśląca o życiu, pozna Pana do lat 60, niezależnego finansowo. Skrytka głosowa:**6051**

❤ **Pani Strzelec**, wolna, lat 48, 163 cm, szczupła, atrakcyjna blondynka, wykształcenie wyższe, niezależna finansowo, pozna Pana, bez zobowiązań z okolic Warszawy. Skrytka głosowa:**5911**

❤ **Szatynka**, 30 lat, z poczuciem humoru, lubiąca długie, romantyczne spacery, pozna miłego i odpowiedzialnego Pana, bez nałogów, do lat 35. Skrytka głosowa:**5839**

❤ **34-letnia**, wolna, 2 córki, uczciwa, pozna odpowiedzialnego, kulturalnego Pana, który pomoże finansowo w prowadzeniu firmy. Cel towarzysko-matrymonialny. Skrytka głosowa:**5900**

❤ **Interesująca i seksowna panna**, spod znaku Raka, blondynka lat 24, o rubensowskich kształtach, z półtoraroczną córeczką, z woj. kieleckiego-szuka ustabilizowanego partnera, do 42 lat. Skrytka głosowa:**5972**

❤ **Kielczanka**, 50 lat, zadbana, sympatyczna, wykszt. średnie, niezależna finansowo (pracująca), posiadająca M-4 z telefonem, pozna kulturalnego Pana w odpowiednim wieku. Skrytka głosowa:**6029**

Pan pozna Panią

❤ **Kawaler**, lat 30, blondyn, 173/73, wykształcenie średnie, pozna pannę w wieku do lat 30, z Kielc lub okolic. Skrytka głosowa:**6559**

❤ **Sympatyczny 37-latek**, 180 cm, szczupły, niepalący, przystojny, prawie wolny, mieszkanie w Warszawie, samochód, pozna fajną przyjaciółkę, na dobre i na złe. Skrytka głosowa:**6560**

❤ **Miły blondyn**, lat 33, z Kielc, pozna miłą, dyskretną i śmiałą uczennicę – studentkę, pełnoletnią w celu intymnych spotkań, w godzinach przedpołudniowych. Mile widziane mieszkanie. Skrytka głosowa:**6567**

❤ **Jeżeli szukasz partnera** ze Szczecina, niemłodego i niestarego, przystojnego, dyskretnego Skorpiona – zadzwoń, jestem do Twojej dyspozycji. Skrytka głosowa:**6387**

❤ **Przystojny**, 34 lata, 196 cm, subtelny, z klasą, pozna elegancką Panią, z doskonałą pozycją finansową, w celu wspólnego życia. Możesz dużo zyskać – mało stracić. Skrytka głosowa:**6456**

❤ **42-latek z Łodzi**, 181/78, z mieszkaniem, bez nałogów, pozna Panią w wieku 35-40 lat. Skrytka głosowa:**6514**

❤ **Bliźniak**, wolny, 44 lata, wzrost i waga średnie, o wszechstronnych zainteresowaniach, pozna Panią, wiek bez znaczenia, o pogodnym usposobieniu, z Radomia lub okolic. Skrytka głosowa:**6528**

❤ **Wdowiec z Kielc**, 49/175/80, bez nałogów, niezależny finansowo, szczery i uczciwy, własne mieszkanie, pozna samotną Panią z woj. kieleckiego, szczerą i uczciwą, w wieku do 45 lat. Skrytka głosowa:**6180**

❤ **Przystojny 30-latek**, pełen humoru i zwariowanych pomysłów, zaprosi do kina, wesołą, niebanalną dziewczynę z Kielc. Skrytka głosowa:**6532**

❤ **40-latek**, chętnie pozna kobietę w wieku od 18 do 40 lat. Skrytka głosowa:**6307**

❤ **Miły 32-latek z Kielc**, szczupły brunet, uprawiający sport, pozna miłą Panią, w wieku do 38 lat. Może być rozwiedziona. Skrytka głosowa:**6317**

❤ **Kawaler**, lat 35, 170 cm, wykształcony, uczciwy, pracowity, zamożny, lojalny, towarzyski, kulturalny, uczynny, mechanik, kierowca samochodowy i tokarz, pozna szczupłą pannę. Skrytka głosowa:**6318**

❤ **Samotny**, rozwiedziony, 34 lata, bez nałogów, niezależny finansowo, dom, samochód, telefon, pozna Panią do 35 lat, może być z dzieckiem. Skrytka głosowa:**6339**

❤ **Wdowiec**, 51 lat, córka, samodzielna, dom z ogrodem pozna w celu matrym. miłą, sympatyczną Panią, do 46 l., wykszt. min. średnie. A może słońce nam zaświeci pełnym blaskiem... Skrytka głosowa:**6345**

❤ **Sławek**, wysoki, przystojny, 184 cm, prawnik, niezależny materialnie, uczciwy, szczery, z poczuciem humoru, romantyk, pozna młodą, ładną dziewczynę, której zapewni szczęście. Skrytka głosowa:**6349**

❤ **Przystojny kielczanin**, 32/175, szczupły, czysty, lubiący taniec i zabawę, niepalący, dyskretny, pozna atrakcyjną, wysoką, szczupłą, bezpruderyjną Panią w wieku 18-25 lat. Skrytka głosowa:**6358**

❤ **34-latek**, 177 cm, szczupły, pozna Panią w celu intymnych spotkań. Kielce i okolice. Skrytka głosowa:**6214**

Agencja Prasowa, tel. 0-700-71-832

Seat Ibiza (1992), 041/342-82-92. dz22324

Skodę 105L (1977). Kielce, 332-22-88. dz22309

Sprzedam Dację (1980). Belno 7, gm. Bieliny. dz22227

Sprzedam VW Golf 1,8 GTI (1985) garażowany, tel. 041/34-543-08. dz22240

Uno 1,4 (1995) przebieg 15.000 km. Stalowa Wola, 015/842-23-02. ww179

VW Scirocco (1978) rozbity. Kielce, 302-54-35. dz22339

Zamrażarkę dużą i małą. Kielce, 368-51-43. dz22085

Żuka w dobrym stanie. Korczyn 131. dz22206

TOWARZYSKIE

AAA „Sybilla", 041/361-93-84. dz21831

Agencja zatrudni panie. Tarnobrzeg 015/823-63-09 (po 20.00). mp535

Agencja, 041/366-05-71. dz21549

Alexis, 041/366-45-17. dz21984

Emanuelle, 041/342-82-78. dz21985

Telefon dla Pań, tel. 0602-646-067. dz21932

TURYSTYKA

„Abex". Przejazdy autokarowe, promy - Europa. Kielce, 344-44-60. wz1007

Extur - Kielce, Dworzec PKP, 344-30-56, 344-63-54: bilety autokarowe, usługi transportowe, turystyka. ab330

Frankfurt - przejazdy. Kielce, 368-25-66. dz22250

Hiszpania - przejazdy, 041/345-08-69, 306-13-87. dz21625

Przewóz osób Monachium - Norymberga - Landau, 041/311-17-33. dz19246

Wynajem busów, 041/331-58-80, 0602-372-228. dz22335

USŁUGI

Alarmy. Domofony. Kielce, 344-34-79. jw665

Balustrady, bramy, ogrodzenia, kraty, schody metalowe, konstrukcje stalowe, 041/369-25-05, 041/342-24-69. dz22337

Bramy, kraty, ogrodzenia. Drzwi przesuwane. Kielce, Kościuszki 7/9, 368-05-97, 342-62-09. wz1017

Cyklinowanie, lakierowanie, 041/331-72-21. dz22212

Czyszczenie dywanów. Kielce, 344-62-66, 0602-299-592. ab260

Czyszczenie dywanów, 041/361-10-43. dz21524

Domofony, alarmy, 041/331-97-27. dz22158

Drzwi przesuwne z lustra, płyty (do garderoby, sypialni, zabudowy wnęk). Wincentów 29a, tel. 090-665-695. mk370

Firma „Pianolex" - ocieplanie wtryskowe budynków. Kielce, (041) 311-70-29. dz22025

Galzura, terakota, 041/362-52-39. dz22326

Glazura, panele, malowanie, tapeta, 041/345-96-54. dz21757

Koszenie trawników, 041/331-71-84. dz22266

„Krylamex" - wtryskowe ocieplanie domów. Kielce, 041/311-70-16. ok654

Laweta - transport. Kielce, 366-70-99. dz21941

Malowanie natryskowe, tradycyjne, 041/331-01-41. dz22251

Malowanie, tapetowanie, panele, glazura, kasetony. Kielce, 361-41-29, 366-08-74. dz21959

Ocieplanie budynków, ogólnobudowlane, 090-323-005. dz21973

Ocieplanie domów pianką, tel. 090-254-644. dz20649

Ocieplanie domów pianką. P.H.U. „Chazet" - Kielce, 041/311-70-32. dz21843

Ocieplanie domów pianką, tel. 090-254-644, 041/311-42-42. dz22116

PANELE PROFESJONALNIE, 041/368-50-94. dz21545

Przeprowadzki, 041/366-25-10 (7.00-8.00) dz21611

Transport 1,5t, 041/368-22-82. dz22199

Usługi budowlane, 041/366-01-61. dz21961

Usługi szklarskie, Kościuszki 7/9, 041/368-05-97. wz1019

Wykonuję glazurę, terakotę, hydraulikę i inne remonty. Rachunki VAT. Kielce, 344-12-97. dz21938

Żaluzje tanio. Kielce, 368-30-89, 369-92-43. dz21900

ŻALUZJE, VERTICALE, ROLOKASETY, ROLETKI, KARNISZE. KIELCE, 366-38-26. dz22134

ŻALUZJE, VERTIKALE - PRODUCENT „MEDIUM", 041/368-63-28. dz22311

Żaluzje, roletki, rolokasety, verticale. Kielce, Piotrkowska 10, 041/368-28-47, 300-37-53. wz958

Żaluzje, tanio, 041/369-86-37. dz21548

Żaluzje, verticale, roletki. Gwarancja, 041/368-96-19. dz19090

Żaluzje, verticale, 041/369-27-36. dz22291

Żaluzje, verticale, roletki, tapicerka drzwi. Kielce, 345-64-58. wz970

Żaluzje. Kielce, Hauke Bosaka 7, 362-14-48. wz975

WIDEOFILMOWANIE

AudioVideo, 041/331-80-98. dz21728

Demon - wideofilmowanie, 041/331-38-76. dz21042

Videoomega, 041/331-92-59. dz21307

Wideofilmowanie. Kielce, 331-91-22. dz21040

Wideofilmowanie - montaż. Kielce, 368-45-26, 344-49-22. dz21516

ZGUBY

Hendzel Hubert zgubił legitymację IV LO w Kielcach. dz22280

Zaginął samochód VW Golf III nr rejestracyjny KJU4056, nr silnika 4279934, nr nadwozia WVWZZZ1HZRB096109, rok produkcji 1994. Za odnalezienie wysoka nagroda. Kielce, 331-76-61. dz22328

Miejski Dom Kultury w Stalowej Woli,
ul. 1 Sierpnia 9,

sprzeda w drodze przetargu silniki:

- typ SCJ - 54, moc 1,5 KW 1455 obr./min.
- typ DMOR-93 n, moc 11 KW 950 obr./min.
- typ SZUA-106, moc 21,5 KW 975 obr./min.

Silniki można oglądać w MDK codziennie od 7 do 15-tej. 435/ch

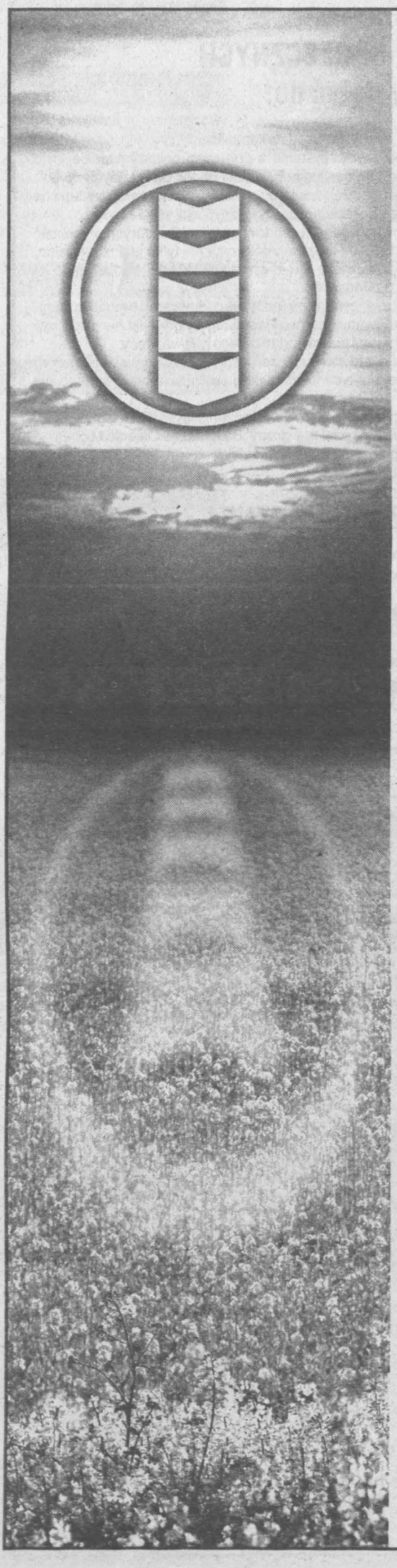

ZAKŁADY AZOTOWE KĘDZIERZYN SA

oferują:

Nowość!

SALMAG Z SIARKĄ

Nawóz azotowy zawierający 27,5% azotu, 3% siarki oraz 7% wapnia

Dlaczego z siarką?

Procesy życiowe roślin wymagają stałej syntezy białek. Bez siarki nie jest możliwa ich synteza, a więc nie jest możliwe życie roślin. Będąc pierwiastkiem łatwo wymywanym z gleby i wywożonym z pola wraz z plonami wymaga systematycznego uzupełniania (niedobór siarki prowadzi do zmniejszenia wykorzystania azotu z nawozów).
Salmag z Siarką posiada atuty pozostałych Salmagów: dużą twardość i wytrzymałość mechaniczną granul, jednorodność składu chemicznego, co umożliwia bardzo równomierne rozsianie nawozu na polu.

Salmag z siarką - nawóz, który z jednej strony wprowadza do gleby odpowiednią ilość azotu, z drugiej zaś - pozwala uniknąć niedoborów siarki - tego tak ważnego pierwiastka.

Sukces na każdym polu

Punkty Fabryczne:

● P.O.N. „TRIO" s.c., ul. Śniadeckich 1, 26-800 **Białobrzegi Radomskie,** tel. 0-48 132961, fax. 0-48 762171 ● Handel Obwoźny Sprzedaż Artykułów Przemysłowych W. Górka, Grażyna 3, 05-660 **Warka,** tel. 0-90 220351 ● P.H.U. „Renoma" S.C., Promna 4, 26-806 **Promna,** tel. 0-48 131311 ● Z.H.U. Z.Cholerzyński, Konieczno 252, 29-107 **Konieczno,** tel. 0-90 335952 ● P.U.H. „KARBONEX" s.c., ul. Kolejowa 39 a, 26-065 **Piekoszów,** tel. 0-41 3061687

Szczegółowe informacje można uzyskać pod numerem bezpłatnej infolinii: 0-800-65-65-6

Biuro Marketingu: tel. (077) 813 167, fax (077) 813 299
Biuro Sprzedaży: tel. (077) 812 851, 813 284, fax (077) 812 627

2092/dz ©LOYAL

POLSKIE RADIO KIELCE

71.15
ZAWSZE WIESZ CO JEST GRANE
101.4

REKLAMA

Kielce tel./fax 368-13-13
Radom tel. 363-33-63
Tarnobrzeg tel. 822-28-52

944/MJK

OGŁOSZENIE

Komenda Wojewódzka Policji w Tarnobrzegu ogłasza przetarg na wykonanie dokumentacji technicznej przyłącza energetycznego do budynków Komendy Rejonowej Policji i Urzędu Rejonowego w Sandomierzu przy ul. Mickiewicza wg TWZ ZE Tarnobrzeg w terminie do 31 października 1997 roku.

Termin składania ofert upływa 25.09.1997 r. o godz. 15.
Informacje na powyższy temat uzyskać można w siedzibie Komendy Wojewódzkiej Policji w Tarnobrzegu, przy ul. Sokola 9.
Rozstrzygnięcie ofert nastąpi 26.09.1997 r. o godz. 10. 384/ft

Senat Tarnobrzeg

ROZWÓJ ROLNICTWA
OCHRONA POLSKICH FIRM
POPRAWA POZIOMU ŻYCIA

ROP

Nr 8

SEWERYN
SZKUDLAREK

TKANINY

♦ **KORA POŚCIELOWA** ♦ flanela ♦ wsypowe
♦ pościelowe ♦ koszulowe ♦ tetra ♦ zasłonowe
♦ leżakowe ♦ obrusowe ♦ ścierkowe ♦ drelichy
♦ dederony fartuchowe ♦ ocieplacz krawiecki - ovata
♦ ***tkaniny futerkowe***

KOMPLETY POŚCIELI
♦ z kory ♦ bawełny ♦ satyny ♦ atłasu ♦ haftowane

♦ **RĘCZNIKI** ♦ koce♦ obrusy ♦ serwety
♦ prześcieradła ♦ ścierki ♦ pieluchy ♦ kołdry
♦ poduszki ♦ jaśki ♦ narzuty

W sprzedaży wyroby firm:
ZPB „Bielbaw" - Bielawa **„Silesiana"** - Dzierżoniów
„Biruna" - Białystok **„Pamotex"** - Pabianice **„Zwoltex"** - Zduńska Wola
„Magrys" - Zgierz **„Frotex"** - Prudnik **„Len"** S.A. - Kamienna Góra

✓ *Dla stałych odbiorców udzielamy kredytu do 30 dni*
✓ ***Upusty od cen fabrycznych***
✓ *Transport gratis*

FIRMA HANDLOWA Eljatex
Kraków, ul. Wielicka 72
tel. (012) 655-45-14
655-10-88 w. 228 i 295 fax 655-11-03

Domena-8855

2363/kk

TWP

Towarzystwo Wiedzy Powszechnej
Oddział Regionalny w Kielcach
obejmuje swym zasięgiem województwa:
kieleckie, krakowskie, krośnieńskie, radomskie,
tarnobrzeskie, tarnowskie

organizuje:

KURSY JĘZYKÓW OBCYCH

angielski, niemiecki,
francuski, włoski, hiszpański

- ❒ dla dzieci, młodzieży, dorosłych
- ❒ podstawowe i dla zaawansowanych
- ❒ przygotowujące do egzaminu na certyfikat
- ❒ dla osób wyjeżdżających do pracy za granicą
- ❒ dla różnych grup zawodowych

Na naszych kursach wykorzystujemy programy komputerowe i kasety wideo

Szczegółowe informacje można uzyskać w biurze TWP w Kielcach, ul. Św. Leonarda 18, II piętro, pokój 206 lub pod numerami telefonów: 344-65-41, 344-63-50

2338/kk

BWR REAL BANK S.A.

oferta „NA JESIEŃ"

LOKATA TERMINOWA
1-miesięczna - 20,00%
2-miesięczna - 20,50%
3-miesięczne - 21,00%
6-miesięczna - 22,00%
9-miesięczna - 23,00%
12-miesięczna - 23,25%

ROR - 17%

UWAGA!

Zrywając lokatę nie tracisz wszystkich odsetek
Zapraszamy do naszych Oddziałów:

O/Kielce
ul. Bodzentyńska 32/40
25-318 Kielce
tel./fax (041) 368-15-02
368-15-15, 368-17-17

O/Ostrowiec Św.
ul. Żabia 40
27-400 Ostrowiec Św.
tel. (047) 47-95-00
fax (047) 47-95-11

2356/kk

Firma Bosch oferuje najszerszy program osprzętu do elektronarzędzi wszystkich dostępnych obecnie na rynku producentów, do każdego zastosowania, dla każdego użytkownika. Żadna inna firma na świecie nie oferuje podobnej liczby pozycji asortymentowych różnego rodzaju wierteł, brzeszczotów, tarcz do szlifierek kątowych, dłut, końcówek wkręcających, frezów, zszywek, pił tarczowych, papierów ściernych itp. Jakość osprzętu decyduje o jakości pracy wykonywanej elektronarzędziami.

Prowadząc intensywne prace badawcze i rozwojowe firma Bosch zapewnia użytkownikowi wysoki komfort pracy, największą dokładność i bezpieczeństwo. Najwyższej jakości osprzęt pomaga szybciej i dokładniej wiercić, przecinać, szlifować, wkręcać i frezować zachowując przy tym wysoką żywotność. Bosch to symbol przyjaznego dla środowiska użytkowania. Wszystko po to, aby człowiek stosując daną maszynę mógł coraz łatwiej wykonywać stojące przed nim zadania.

*** Osprzęt oraz elektronarzędzia dostępne w akcji promocyjnej. Szczegóły w punktach sprzedaży.**

Osprzęt dla każdego.

BOSCH
Elektronarzędzia

kk/2177

Jednostka Wojskowa Nr 3417 w Kielcach
ul. Szczepaniaka

ogłasza przetarg nieograniczony na dostawę:

ziemniaków jadalnych, warzyw, kapusty świeżej, owoców.

Oferty pisemne należy składać w kancelarii jednostki w kopertach zamkniętych z dopiskiem „ziemiopłody" do 30.09.1997 r.

Rozpatrzenie ofert odbędzie się publicznie 2.10.1997 r., o godz. 10, w Jednostce Wojskowej Nr 3417 w Kielcach. Organizator zastrzega sobie prawo unieważnienia przetargu bez podania przyczyn. Bliższe informacje co do wielkości i warunków dostaw można uzyskać pod nr telefonu 368-78-53 lub 368-78-54 wew. 526 lub 516 od poniedziałku do piątku w godz. 9-14.

mo/1051

Towarzystwo Wiedzy Powszechnej
Oddział Regionalny w Kielcach
obejmuje swym zasięgiem województwa:
kieleckie, krakowskie, krośnieńskie, radomskie, tarnobrzeskie, tarnowskie

Dziecięca Akademia Komputerowa „INFOLAND"
dla dzieci z klas V-VIII
- nauka obsługi komputera
- gry i zabawy komputerowe
- wydawanie własnej gazetki

Klub Miłośników Języka i Komputera
dla młodzieży o ambicjach literackich i dziennikarskich
KURSY KOMPUTEROWE
- podstawy obsługi komputera
- grafika komputerowa
- kosztorysowanie komputerowe
- księgowość komputerowa

Szczegółowe informacje można uzyskać w biurze TWP w Kielcach, ul. Św. Leonarda 18, II piętro, pokój 206 lub pod numerami telefonów: 344-65-41, 344-63-50

2336/kk

Towarzystwo Wiedzy Powszechnej
Oddział Regionalny w Kielcach
obejmuje swym zasięgiem województwa:
kieleckie, krakowskie, krośnieńskie, radomskie, tarnobrzeskie, tarnowskie

organizuje:

KURSY

- ❒ dla kandydatów na członków rad nadzorczych wraz z egzaminem
- ❒ na uprawnienia elektroenergetyczne wraz z egzaminem
- ❒ na uprawnienia budowlane
- ❒ z ochrony środowiska i ekologii dla pracowników terenowych jednostek organizacyjnych i samorządowych
- ❒ inne na zlecenie zakładów pracy

Szczegółowe informacje można uzyskać w biurze TWP w Kielcach, ul. Św. Leonarda 18, II piętro, pokój 206 lub pod numerami telefonów: 344-65-41, 344-63-56

2337/kk

Rejonowy Zakład Energetyczny Kielce
zawiadamia, że we wrześniu wystąpią przerwy w dostawie energii elektrycznej dla następujących odbiorców w godzinach 8-16.

22

Górki Napękowskie ze stacji nr 665, Belno ze stacji nr 125, Podskały ze stacji nr 687, Belno ze stacji nr 125, Podskały ze stacji 687, Boskowiny ze stacji nr 688, Stary Młyn ze stacji numer 689, Makoszyn ze stacji nr 129, 849, Podlesie ze stacji nr 690, Jaźwiny ze stacji nr 691, Podole ze stacji nr 692, Zarzecze ze stacji nr 693, Lechów ze stacji nr 526, Wyprawy ze stacji nr 695, Rajczyn ze stacji nr 694, Lechówek II ze stacji nr 757, Batalionów Chłopskich IV ze stacji nr 846, Górki Szczukowskie IV ze stacji nr 4, Szczukowice II ze stacji nr 848.

22-23

Sitkówka ze stacji nr 593.

22-25

ul. Śląska, Legnicka, Wielkopolska - odbiorcy zasilani z sieci napowietrznej.

22-26

Dąbrowa Łąki II ze stacji nr 971, Podwiśniówka ze stacji nr 151, Marczakowe Doły ze stacji nr 150, Obożna Droga ze stacji nr 149, Dąbrowa Łąki ze stacji nr 148, Zaborze ze stacji nr 401, 1046.

23

Piekoszów ze stacji nr 984, Piekoszów Parafia ze stacji nr 1001.

24

Zalesie II ze stacji nr 650.

24-25

Siedlce ze stacji nr 901.

25

ul. Wojska Polskiego od ul. Żeromskiego do ul. Prostej - odbiorcy zasilani z sieci napowietrznej. Brynica ze stacji nr 404, 405, 406, Brynica Szkoła ze stacji nr 1047 oraz

22-25.09. w godz. 12-16.

ul. Spacerowa, Zacisze, Sadowa, Ogrodowa od bud. nr 3 do Ściegiennego, Krakowska 8.

kk/2371

ZNANY NA KRAJOWYM RYNKU IMPORTER I DYSTRYBUTOR CHEMII SAMOCHODOWEJ, AKCESORIÓW, FARB I LAKIERÓW
poszukuje do stałej współpracy
PRZEDSTAWICIELI HANDLOWYCH (SALESMEN) na terenie:
RADOMIA, KIELC
ZAPEWNIAMY:
- kompleksowe przygotowanie merytoryczne oraz szkolenia w zakresie marketingu i przyszłej działalności;
- stałą współpracę;
- niezależność i samodzielność w działaniu;
- wysokie dochody

WYMAGANIA:
- podstawowa znajomość branży motoryzacyjnej lub zasad handlu, marketingu;
- własny samochód osobowy;
- posiadanie telefonu, komputera

LOKUM sp. z o.o.

PRAKTYKA W HANDLU MILE WIDZIANA
NIE CZEKAJ, ZADZWOŃ JUŻ DZIŚ (058) 463-212

2336/kk

Przedsiębiorstwo Produkcji Betonów
„SIBET" S.A.

25-852 Kielce, ul. Chorzowska 22, tel. 041/345-12-11 do 13

ogłasza przetarg nieograniczony

na sprzedaż nw. sprzętu:

- ciągnik siodłowy Jelcz 317 D rok produkcji 1984 z naczepą - betonomieszarka rok produkcji 1987.

Cena wywoławcza 16.000,00 złotych, plus podatek VAT.

Przetarg odbędzie się 2 października 1997 roku, o godz. 10 na terenie Przedsiębiorstwa.

Przystępujący do przetargu winni wpłacić wadium w wysokości 10 procent ceny wywoławczej w kasie Przedsiębiorstwa najpóźniej w dniu przetargu do godz. 9.

Wadium przepada na rzecz sprzedającego w przypadku uchylenia się kupującego od zawarcia umowy kupna - sprzedaży.

Sprzęt można oglądać w dni robocze w godz. 9-13.

Stan techniczny sprzętu jak w dniu przetargu.

W przypadku niedojścia do skutku w pierwszym przetargu, drugi przetarg odbędzie się w tym samy dniu o godz. 12. Zastrzegamy sobie prawo unieważnienia przetargu bez podania przyczyn.

kk/2366

Lista nr 5

SENAT:

1. Zdzisław Maszkiewicz

SEJM:

1. Andrzej Belina
2. Stanisław Iwanicki
3. Jan Rejczak
4. Kazimierz Staszewski
5. Jacenty Dejniak
6. Jolanta Kucharska
7. Witold Rak
8. Zbigniew Cebula
9. Ryszard Fałek
10. Jadwiga Berak
11. Mieczysław Wójcik
12. Marek Małysa
13. Marian Krawczyk
14. Ryszard Bobrowski
15. Romuald Szeremietiew
16. Jan Łopuszański

AWS
AKCJA WYBORCZA SOLIDARNOŚĆ

1527/97

„To były piękne dni"

KOSZYKÓWKA Z ŁEZKĄ

Wiecznie sprawni oldboje...

„To były piękne dni" - słowa przeboju sprzed lat dobiegały z głośników w czasie rozgrzewki drużyn przygotowujących się do meczu w hali przy ul. Żytniej w Kielcach. -To były naprawdę piękne dni - mówiono na trybunie. W sobotę, z okazji obchodów 40-lecia Okręgowego Związku Koszykówki w Kielcach, spotkali się działacze, sędziowie, zawodnicy związani przez te lata z kielecką i starachowicką koszykówką.

Gospodarz i pomysłodawca spotkania, a także przewodniczący komitetu obchodów, w przeszłości także koszykarz i działacz, redaktor **Antoni Pawłowski** zaprosił do udziału w spotkaniu ludzi, którzy przez lata tworzyli historię naszej koszykówki. Przy powitaniach często pojawiały się łzy, niektórzy widzieli się przecież pierwszy raz od kilkudziesięciu lat. Nie zabrakło byłych koszykarzy i działaczy z początku działania OZKosz., lat 50. **Wanda Kasiurowa** - prezes sekcji koszykówki przy Wojewódzkim Komitecie Kultury Fizycznej w latach 1951-57, jej mąż, także działacz **Zygmunt Kasiura**, ich córki - byłe koszykarki **Elżbieta Błaszkiewicz** i **Ida Zima**, **Zbigniew Sygut** - pierwszy prezes OZKosz., trener Gwardii Kielce z lat 50. dr **Stanisław Wolny**, kierownik drużyny Gwardii **Jan Dróżdż**, **Jan Górnicki** - kierownik drużyny Tęczy Kielce, która po raz pierwszy awansowała do II ligi, **Konrad Nazary** - wieloletni zawodnik, działacz i sędzia, koszykarska rodzina - **Jadwiga** i **Grzegorz Marcinkowscy**, **Roman Kędzierski**, **Janusz Schmeidel**, **Ryszard Kosmala**, **Waldemar Bil**, **Janusz Grimm** - byli zawodnicy Tęczy, **Marek Olszewski** - były koszykarz Zrywu Kielce, wreszcie **Krzysztof Koralewski** - były zawodnik, a obecnie najlepszy polski sędzia. I ci, związani ściśle z koszykówką do dziś - **Adam Wachla**, **Zbigniew Imiołek**, **Wojciech Imiołek**. Ze Starachowic przyjechali m.in. **Janusz Serek** - długoletni zawodnik i trener koszykarek Staru, **Bogumił Hilgert** - zasłużony działacz i **Henryk Boroń** - zawodnik i trener męskiego zespołu Staru.

Ci, którzy czuli się na siłach, wystąpili natomiast na boisku w meczach oldmissek i oldbojów. Za komentatorskim mikrofonem zasiadali **Leszek Tekiel** i **Wit Chamera**, oczywiście też byli koszykarze. Na parkiecie kwiat kieleckiej i starachowickiej koszykówki sprzed kilku, kilkunastu, a nawet kilkudziesięciu lat. Paniom wieku nie będziemy wypominać, choć średnia wieku oldmissek z Kielc wynosiła grubo poniżej „trzydziestki". Górą było jednak doświadczenie starachowiczanek. Nic dziwnego - **Bożena Mikołajewska** była kiedyś jedną z najskuteczniejszych zawodniczek II ligi, a **Lidia Żłobecka** i **Ewa Lisowska** jeszcze kilka lat temu były podporami I-ligowej drużyny.

Specjalnie na mecz oldbojów przyjechali byli kielczanie **Włodzimierz Środa** (z Sosnowca - mający za sobą występy w pierwszej lidze) i **Krzysztof Biskupski** (z Warszawy - reprezentant Polski juniorów i seniorów). Patrząc na **Andrzeja Borsa**, nikt nie uwierzyłby, że karierę zawodniczą zakończył... 35 lat temu. **Andrzejowi Tłuczyńskiemu** sprawności mogłaby pozazdrościć większość nastolatków. **Marek Krawiec** trafiał „za trzy" nie gorzej od profesjonalistów. Widowiskowych akcji **Krzysztofa Biskupskiego** z **Mirosławem Światem** i **Piotrem Pawłowskim** mogliby się uczyć ligowcy. I rzadko oglądany na ligowych parkietach obrazek - po meczu trenerzy **Henryk Boroń** i **Zbigniew Imiołek** serdecznie się wycałowali.

Wieczorem, na gościnnym obiekcie Stelli, przy ognisku, był czas na wspomnienia. Prezes OZKosz. **Arthur Kłoczko** otrzymał jubileuszowe puchary od Urzędu Wojewódzkiego i RW LZS. A potem krążyły albumy z pożółkłymi fotografiami, przypominano mecze, zgrupowania, akcje, rzuty. Wychowankowie, których było kilkunastu, wspominali najwybitniejszego trenera Tęczy **Jana Kmiecika** (obecna była jego żona **Elżbieta**).

- Ekipa Starachowic już domaga się rewanżu. Bardzo się cieszę, że dopisali szczególnie ci najstarsi działacze i zawodnicy. To znak, że koleżeńskie więzi i przyjaźnie z boiska przetrwały te lata - powiedział **Antoni Pawłowski**.

Wyniki spotkań: **Oldmisski *Kielce - Starachowice 34:61 (15:33).**

Kielce: Joanna Gałuszka, Katarzyna Synowska, Agnieszka Merwart, Agnieszka Wojtasik, Marzena Łucak, Anna Cedro, Izabela Kula, Beata Cedro, Edyta Zych, Magdalena Gałka, Agnieszka Piecyk, Ada Sikora. Trener: Piotr Pawłowski.

Starachowice: Elżbieta Wejner, Bożena Mikołajewska, Anna Natkańska, Lidia Żłobecka, Iwona Korkowska, Ewa Lisowska. Trener: Janusz Serek.

Oldboje *Kielce - Starachowice 65:55 (33:29).

Kielce: Dariusz Zatorski, Mikołaj Woźniak, Krzysztof Marchel, Piotr Pawłowski, Andrzej Batóg, Witold Żarnotal, Włodzimierz Środa, Andrzej Tłuczyński, Krzysztof Biskupski, Cezary Gutkowski, Mirosław Barchan, Mirosław Świat, Andrzej Bors, Krzysztof Żarnotal. Trener: Zbigniew Imiołek.

Starachowice: Piotr Kaniewski, Tomasz Serek, Marian Zając, Jarosław Rychel, Zbigniew Kozdub, Wojciech Michalski, Czesław Karkusiewicz, Andrzej Bigaj, Marek Krawiec, Marek Gajewski, Zbigniew Tokarski, Jacek Gwóźdź. Trener: Henryk Boroń. Mecze sędziowali Ignacy Suwała i Janusz Borowiec. **Paweł KOTWICA**

...i wiecznie młode oldmisski.

Zdjęcia S. Stachura

Dziś Korona gra w Wierzbicy

Będą testować?

Piłkarze drugoligowej Korony Nida Gips Kielce biorą dziś udział w piłkarskim turnieju w Wierzbicy. Oprócz kielczan, zagrają w nim MG MZKS Kozienice i IV-ligowy Orzeł Wierzbica.

Turniej został zorganizowany przez działaczy Orła z okazji pierwszej rocznicy śmierci byłego prezesa zarządu Cementownia „Wierzbica" - Jacka Kuny.

Turniej w Wierzbicy będzie dla Korony Nida Gips sprawdzianem przed sobotnim pojedynkiem o drugoligowe punkty z Jeziorakiem Iława. Jak się dowiedzieliśmy, działacze Korony nadal szukają wzmocnień i kto wie, czy w dzisiejszych meczach nie będą testować nowych zawodników. W sferze zainteresowań kieleckiego drugoligowca jest m.in. piłkarz z Rzeszowa, występujący kiedyś na boiskach ekstraklasy oraz gracz jednego z trzecioligowych klubów naszego województwa. **/STACH/**

Pożegnanie lata

Pod hasłem „Pożegnanie lata" rywalizowały na boisku MOSiR w Pińczowie siatkarskie zespoły z Kielc, Buska i Pińczowa. Najskuteczniejszą parą okazali się tym razem Marian Ździebko i Mariusz Wardak z Buska, którzy w finale „plażowego" turnieju pokonali 2:0 /11:10, 11:5/ duet miejscowych Ryszard Jezierski i Jacek Drozdowski.

Trzecia lokata przypadła w udziale kielczanom Robertowi Sikorze i Jarosławowi Iwańskiemu po zwycięstwie w „małym" finale z Arturem Wleciałem i Michałem Kuszą /Busko/ 2:1 /7:11, 11:9, 11:6/. Puchary za pierwsze dwa miejsca ufundowała firma PPHU EKO-INŻ, zaś zdobywcy trzeciej lokaty otrzymali trofeum od burmistrza Pińczowa. Zawody cieszyły się sporym zainteresowaniem sponsorów i publiczności. **/G.B./**

O Puchar Prezesa „Kolportera"

Krzysztof Kaniewski i Jacek Trębicki zostali zwycięzcami Tenisowego Turnieju Amatorów o Puchar Prezesa „Kolportera" w grze deblowej. Drugie miejsce zajęła para Adam Zyguła - Jarema Wałek. Na trzeciej pozycji uplasował się duet Paweł Szurmiak - Aleksy Kosman, czwartą parą turnieju zostali Krzysztof Gładyś - Andrzej Oleszek. **/EVA/**

Za młodzi na awans

W Grudziądzu odbyły się zawody drugiego rzutu II ligi lekkoatletycznej. Startowało 16 zespołów, a wśród nich Budowlani Kielce. Nasza drużyna w końcowej klasyfikacji zajęła trzecie miejsce, a do I ligi awansowały dwa pierwsze zespoły.

Awans wywalczyły drużyny Startu Lublin i WMKS Płońsk. Nasz zespół zgromadził o prawie 300 punktów mniej niż lekkoatleci z Płońska.

- Nie zakładaliśmy, że będziemy walczyć o awans - powiedział prezes KOZLA Adam Jóźwik. - Skład naszej ekipy stanowią przede wszystkim juniorzy i nie ma sensu już teraz dobijać się o I ligę, w której nie mielibyśmy większych szans. Z występu w Grudziądzu jesteśmy zadowoleni, przede wszystkim za sprawą Piotra Człeczyńskiego, który ustanowił nowy rekord okręgu juniorów w biegu na 5 km, wynikiem 14.36,85. Pozostali nasi reprezentanci osiągnęli przeciętne wyniki, ale dodać trzeba, że zawody w Grudziądzu odbywały się w fatalnych warunkach atmosferycznych. Podczas rozgrywania kilkunastu konkurencji zawodnikom przeszkadzał ulewny deszcz.

Wyniki lekkoatletów Budowlanych Kielce: DZIEWCZĘTA: **100 m** - Marta Jóźwik - 12,81; **200 m** - Agnieszka Pająk - 26,15; **400 m** - Monika Wiśniewska - 59,77; **400 m ppł.** - 66,64; **skok wzwyż** - Barbara Cedro - 155; **trójskok** - Ewelina Biernacka - 11,39; **dysk** - Justyna Zapała - 31,32; **młot** - Monika Głowacka 38,90; Emilia Snochowska - 36,04, Dorota Pyczek - 32,20; sztafeta **4x100 m** - Budowlani - 49,50; **4x400 m** - Budowlani - 4.02,07; CHŁOPCY: **800 m** - Konrad Jasiński - 1.56,15; **1500 m** - Marcin Stokowiec - 3.59,60; **5 km** - Piotr Człeczyński - 14.36,85; **400m ppł.** - Dominik Kij - 55,15; **wzwyż** - Paweł Kępa - 192; Szczepan Różycki - 180; **młot** - Artur Knez - 46,60; Artur Skóra - 45,40; sztafeta **4x100 m** - Budowlani- 45,89; **4x400 m** - Budowlani - 3.25,95. **/mir/**

Dziś Puchar Polski

Dziś odbędą się mecze piłkarskiego Pucharu Polski na szczeblu okręgu: Dąb Nagłowice - Górnik Wiedzianka, Polanie Pierzchnica - Lechia Strawczyn, MKS Stąporków - Astra Piekoszów, Zryw Łopuszno - Zryw Skroniów. spotkania rozpoczynają się o godz. 16. Tuż o tej samej porze na stadionie Bucovii zagrają TKKF Bukowa i Partyzant Radoszyce.

/PK/

Basket najlepszy

W III Ogólnopolskim Turnieju Koszykówki Młodzików Promont-Cup, który odbył się w Kielcach, wzięło udział osiem zespołów. Zwyciężył Basket 27 I z Kielc.

Kielczanie w finale pokonali zespół Start I Łódź 68:50 (34:26). Pozostałe miejsca w turnieju zajęli: 3. Olimpia Częstochowa, 4. Dziewiątka Siedlce, 5. 333 Ursynów Warszawa, 6. Start II Łódź, 7. Basket 27 II, 8. Olimpijczyk Zawiercie.

Najlepszym zawodnikiem imprezy został Wojciech Pietraszkiewicz (Start I Łódź), a najlepiej broniącym, wg trenerów i statystyk, Błażej Jurczyk (Basket 27 I). Najskuteczniejszym zawodnikiem okazał się Arkadiusz Kamont - 106 pkt. (Dziewiątka Siedlce).

Punkty dla Basketu 27 I w całym turnieju zdobyli: Kowalik 86, Jurczyk 62, Krajewski 43, Szewczyk 42, Kasperek 28, Rokicki 25, Rem 24, Jarząbek 16, Korona 11, Chmielewski 10, Gawior 7, Kędzierski 6. Dla Basketu 27 II: P. Pedrycz 39, Krawczyk 31, Surowiec 20, Kinal 18, Fąfara 8, Kożuchowski 6, Jędrzejczak 5, Osuch 4, Chodkowski 4, Grudzień 5, M. Pedrycz 0.

/EVA/

Granat ma już prąd

Od kilku dni dla obiektu sportowego w skarżyskim Rejowie ponownie dostarczana jest energia elektryczna. Na szczęście, można zakończyć proceder kąpania się po treningu w rzece i ręcznego prania piłkarskich strojów futbolistów Granatu.

Od 15 września władze tego klubu podpisały umowę z Miejskim Centrum Sportu i Rekreacji, na mocy której właśnie Granat pokrywać będzie koszty dostawy energii na skomunalizowany obiekt. - Przeanalizujemy dotychczasowe rachunki za dostawy energii, by zorientować się, w jakim stopniu będzie nas stać na jej użytkowanie z własnej kiesy - powiedział prezes KS Granat Wojciech Markiewicz.

/G.B./

Z NOTATNIKA REPORTERA

Narciarze biegali bez nart

W Bielsku-Białej odbył się ogólnopolski sprawdzian narciarzy-juniorów, juniorów młodszych i młodzików w biegach. W zawodach startowała grupa narciarzy Skały Tumlin, podopiecznych trenera Piotra Piwowarczyka.

Młodzicy biegali na dystansie 2 km. Jan Stefański ze Skały zajął ósme miejsce. W grupie juniorów młodszych (6 km) bardzo dobrze pobiegł Sebastian Słoń, zajmując drugie miejsce, a Łukasz Borowiec był ósmy. Słabiej spisali się nasi juniorzy. W biegu na dystansie 9 km Zbigniew Stefański zajął szesnaste miejsce, a Marcin Starz był siedemnasty.

Grand Prix Polonii

Na stadionie Polonii Białogon odbyły się wyścigi kolarskie zaliczane do klasyfikacji Grand Prix. Wystartowało 35 zawodników, a trzech pierwszych w każdej kategorii otrzymało dyplomy i upominki.

Najlepsi w poszczególnych kategoriach. Do 7 lat: 1. Łukasz Banasik, 2. Tomasz Jakubczyk, 8-10 lat: 1. Michał Jedliński, 2. Kamil Krężołek, 3. Adam Trela, 11-13: Przemysław Marciniak, 2. Grzegorz Puchała, 3. Dawid Kłoda, 14-16 lat: Tomasz Piróg, 2. Szymon Hajduk, 3. Krzysztof Wrona, 17-20 lat: Arkadiusz Orzeł. 31-40 lat: Jan Wojtyna, 41-50 lat:1. Waldemar Banasiński, 2. Kazimierz Mądzik, 3. Marian Szczepanik, powyżej 50 lat: 1. Jerzy Kruk, 2. Piotr Wolny, 3. Eugeniusz Turek. Czwarte i zarazem finałowe zawody Grand Prix Polonii odbędą się 19 października.

Wędkarze kończą sezon

27 września na Wiśle i na Nidzie przy przeprawie promowej w miejscowości Borusowa odbędą wędkarskie zawody zakończenia sezonu Koła nr 2 „Amur" w Kielcach. Bliższe informacje o zawodach można uzyskać pod nr telefonu 34-522-62. Zapisy przyjmowane są we wtorki i czwartki w siedzibie koła w godz. 16-18. **/STACH, mir/**

Echo sportowe

Krzysztof Złotek: - Zagram za dwa tygodnie!

Sędzia skrzywdził chłopaków

Krzysztof Złotek zdjął w poniedziałek opaskę usztywniającą w kształcie ósemki, którą założono mu w Lubinie na złamany obojczyk. Piłkarz KSZO Ostrowiec ma nadzieję, że za dwa tygodnie będzie gotowy do gry.

- Zrobione już prawie dwa tygodnie temu zdjęcie potwierdziło, że kość zrosła się jak trzeba i lekarz stwierdził, że za półtora tygodnia powinno być już wszystko w porządku. Jestem dobrej myśli.

*** Co pan robił w czasie rekonwalescencji?**

- Przez trzy tygodnie nic nie mogłem robić, gdyż takie były zalecenia lekarza. Dopiero w ostatnim okresie spędziłem trochę czasu na rowerku i z ciężarami na siłowni, aby rozruszać się trochę przed wyjściem na boisko.

*** Pojawił się „głód piłki"?**

- Po miesiącu niegrania na boisko już ciągnie.

*** Kiedy będzie pan gotów do gry?**

- Myślę, że jak wszystko dobrze pójdzie, a limit kontuzji chyba już wyczerpałem, to za dwa tygodnie powinienem być do dyspozycji trenera.

*** Jak pan ocenia z trybun występ kolegów z Ruchem?**

- Zabrakło tylko szczęścia, a poza tym sędzia nie miał prawa odgwizdać spalonego. Tylko skrzywdził chłopaków.

*** Dziekuję za rozmowę i życzę powrotu na boisko.**

Zbigniew TYCZYŃSKI

W skrócie o sporcie

* Po 6 rundach szachowych mistrzostw Europy juniorów do lat 20 samodzielną liderką została Polka Iweta Radziewicz z dorobkiem 5 pkt.

* Jerzy Makula objął prowadzenie po pierwszej konkurencji zawodów w akrobacji szybowcowej na Światowych Igrzyskach Lotniczych w Turcji.

* Marzena Michalak i Bożena Dankowska zdobyły brązowy medal w mistrzostwach Europy w maratonie kajakowym rozegranym we Włoszech.

* W kolejnym meczu ćwierćfinałowym piłkarskich mistrzostw świata do lat 20 rozgrywanych w Egipcie Ghana (obrońca tytułu) pokonała Oman 4:1 i spotka się półfinale ze zwycięzcą meczu Hiszpania - Egipt.

* W inauguracyjnych zawodach w łyżwiarstwie figurowym w Obersdorfie w konkurencji solistów nasz łyżwiarz Robert Grzegorczyk zajął ósme miejsce.

/J/

MULTI LOTEK

4, 5, 7, 12, 14, 15, 22, 33, 34, 35, 38, 46, 49, 56, 60, 66, 67, 68, 69, 79

Medale łuczników

Cztery medale - trzy srebrne i brązowy - wywalczyli łucznicy kieleckiego Startu na mistrzostwach Europy niepełnosprawnych, które odbyły się we włoskiej miejscowości Spello.

Tym samym nie udało się naszym zawodnikom obronić tytułów mistrzowskich wywalczonych na poprzednich mistrzostwach. Wśród pań Małgorzata Olejnik wygrała eliminacje, wynikiem 1242 pkt. wyrównując swoją „życiówkę". Elżbieta Jońska była ósma (955 pkt). W finałach Olejnik zajęła drugie miejsce, przegrywając z Angielką Anitą Chapman (którą pokonała w finale Paraolimpiady w ubiegłym roku) 94:98. Jońska zajęła szóste miejsce. Drużynowo nasze panie w składzie: Olejnik, Jońska, Alicja Czechowicz (Gorzów) wywalczyły srebrny medal, przegrywając w finale z Włoszkami.

Wśród mężczyzn mistrz paraolimpijski z Atlanty Ryszard Olejnik w eliminacjach uzyskał 1220 pkt., a w finale był dopiero trzeci. W półfinale kielczanin przegrał z Włochem Mario Esposito, a w pojedynku o trzecie miejsce pokonał Francuza Garcię. Drużynowo nasza męska drużyna, w której strzelali: Olejnik, Tomasz Leżański (Warszawa) i Ryszard Bukański (Gorzów) przegrali w finałowej rozgrywce z Włochami, zdobywając srebrny medal.

/PK/

Widzew - Udinese 1:0 (0:0)

Chcą, to potrafią!

W pierwszej rundzie piłkarskiego Pucharu UEFA Widzew Łódź po bardzo dobrym spotkaniu pokonał Udinese 1:0 (0:0). Jedynego gola zdobył Daniel Bogusz w 63 minucie.

Widzew: Onyszko - Szymkowiak, Łapiński, Bogusz - Gęsior, Terlecki (77 Heuyot), Michalski, Curtian, Siadaczka - Zając (88 Szemoński), Kobylański.

Udinese: Turci - Genaux, Bia, Bertotto - Helveg (77 Jorgensen), Giannichedda, Walem, Orlando (20 Cappioli) - Locatelli (71 Hazzem), Bierhoff, Amoroso.

Żółte kartki: Szymkowiak (W), Giannichedda, Amoroso (U). Sędziował - Eric Blareau z Belgii. Widzów - około 8 tysięcy.

Widzew, który nie zdołał zakwalifikować się do rozpoczynających się dziś rozgrywek Ligi Mistrzów, w pierwszej rundzie trafił na bardzo wymagającego przeciwnika. Po niepowodzeniach w ostatnich meczach w lidze i Pucharze Polski, w ekipie Widzewa obawiano się konfrontacji z piątym zespołem Serie A. Podopieczni trenera Franciszka Smudy rozegrali jednak bardzo dobre spotkanie i odnieśli cenne zwycięstwo. To dowód na to, że widzewiacy jak chcą, to potrafią grać widowiskowo i mimo sporych ubytków odnosić zwycięstwa nad wymagającymi rywalami. Co prawda skromna to zaliczka przed rewanżem, który za dwa tygodnie odbędzie się we Włoszech, ale gra Polaków prowadzona w szybkim tempie mogła się podobać.

Fot. PAP/CAF

Piłkarze włoskiego zespołu Udinese w czasie treningu przed wczorajszym meczem pucharowym z Widzewem.

Od pierwszych minut łodzianie ruszyli do przodu. Już w 1 minucie bardzo dobre podanie otrzymał Kobylański, ale odważnie wyszedł do piłki Turci i zażegnał niebezpieczeństwo. Ten sam zawodnik miał również znakomitą okazją po dwóch kwadransach, ale przestrzelił. W pierwszej połowie aktywny był Zając, ale nie potrafił ograć defensorów Udinese.

Goście nie pozostawali dłużni mistrzowi Polski i także konstruowali groźne akcje. Dwukrotnie w opałach był Onyszko po strzałach reprezentacyjnego napastnika Niemiec - Bierhoffa. W 34 minucie Widzew miał sporo szczęścia, bo sam na sam z bramkarzem gospodarzy znalazł się Amoroso, wszedł odważnie w pole karne i padł na murawę. Wydawało się, że sędzia wskaże na 11 metr, tymczasem arbiter belgijski pokazał Brazylijczykowi żółtą kartkę za symulowanie faulu, który chyba jednak był. W kilku innych groźnych sytuacjach znakomicie interweniował Łapiński.

Po przerwie gra była jeszcze szybsza. Dopingowani przez ośmiotysięczną publiczność Polacy atakowali z determinacją, ale strzelali niecelnie bądź niedokładnie rozgrywali piłkę w pobliżu pola karnego Udinese. Ładnym strzałem w 55 minucie popisał się Gęsior, ale piłka przeleciała metr obok słupka. Chwilę później po dośrodkowaniu Szymkowiaka uderzona głową przez Kobylańskiego piłka trafiła w słupek. Ataki Widzewa przyniosły efekt w 63 minucie. Pod bramką „Udine" doszło do sporego zamieszania, pięknym strzałem pod poprzeczkę popisał się Bogusz i było 1:0. W kolejnych minutach wspaniale zachował się Onyszko łapiąc piłkę po groźnych strzałach Bierhoffa, Locatelliego i rzucie wolnym wykonywanym przez Cappioli. Bramkarz Widzewa był na pewno wyróżniającym się graczem meczu i mistrzowie Polski jemu mogą zawdzięczać to, że nie stracili wczoraj gola. Oby taką formę Onyszko zaprezentował za dwa tygodnie w rewanżu.

/STACH/

Medal z odzysku

Komitet Wykonawczy Międzynarodowej Unii Pięcioboju Nowoczesnego (UIPM) unieważnił wyniki uzyskane podczas rywalizacji sztafet mężczyzn w mistrzostwach świata w Sofii (3 sierpnia br.) i odebrał złoty medal Rosjanom, gdyż jeden z nich - Dmitrij Siergiejew został przyłapany na dopingu. W tej sytuacji brązowy medal otrzyma polska sztafeta: Dariusz Mejsner, Igor Warabida, Andrzej Stefanek, która w stolicy Bułgarii zajęła czwarte miejsce. Tytuł mistrzów świata pięciobojowych sztafet w tej sytuacji zdobyli Amerykanie, a wicemistrzów - Meksyk.

/PAP/

Dziś...

... odbędą się trzy zaległe mecze piłkarskiej III ligi. W Bukowej Bucovia o godz. 15 będzie podejmować Siarkę Tarnobrzeg. Ponadto Lublinianka zmierzy się w derby Lublina z Motorem, a Czarni Dęblin będą podejmować AZS Biała Podlaska.

/PK/

W innych meczach Pucharu UEFA

MPKC Mozyrz - Dynamo Tbilisi 1:1 (0:1), **Rotor Wołgograd - Orebro SK** 2:0 (1:0), **FC Jazz Pori - TSV 1860 Monachium** 0:1 (0:0), **Maribor Teatanic - Ajax Amsterdam** 1:1 (0:0), **Trabzonspor - VfL Bochum** 2:1 (2:1) - bramkę dla Bochum zdobył w 2 min. z karnego Henryk Bałuszyński, **Beitar Jerozolima - Club Brugge** 2:1 (0:0), **Karlsruher SC - Anorthosis Famagusta** 2:1 (1:1), **SV Salzburg - Anderlecht Bruksela** 4:3 (1:1). /J/

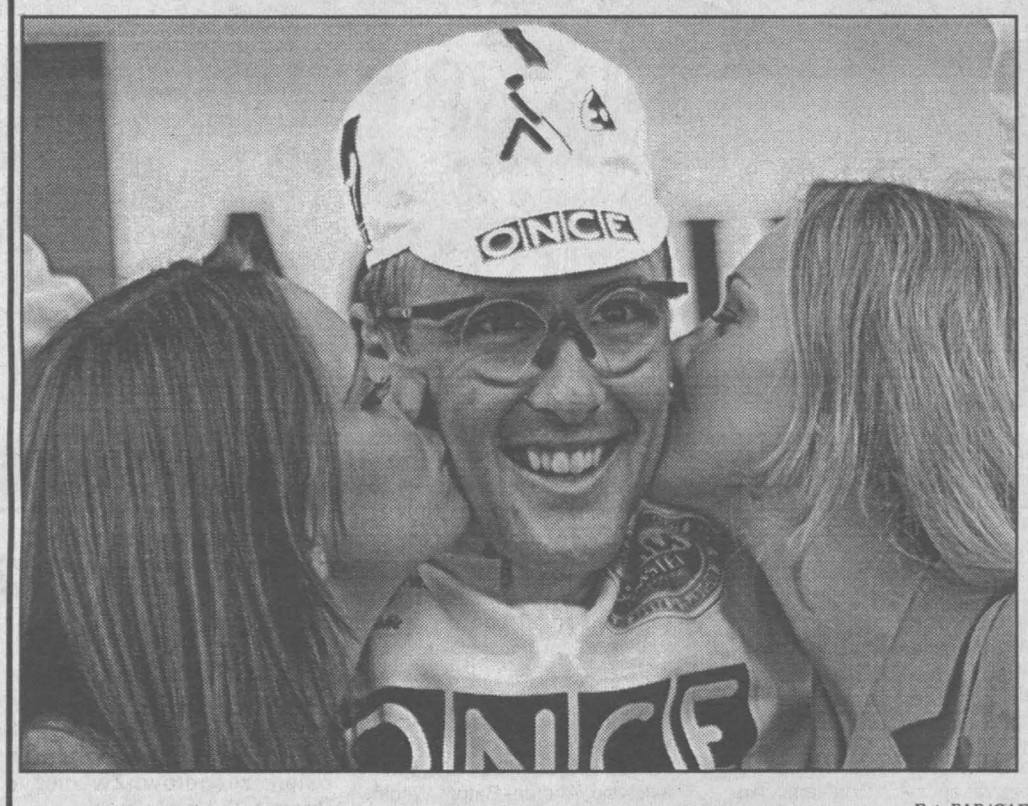

Fot. PAP/CAF

XI etap kolarskiego Vuelta a Espana zakończył się zwycięstwem Czecha Jana Svorady. Na zdjęciu: lider wyścigu po 11 etapach Szwajcar Alex Zuelle w otoczeniu pięknych kobiet.

PZKol. ogłosił skład na mistrzostwa świata

Z Sypytkowskim i Piątkiem

Polski Związek Kolarski ustalił skład na szosowe mistrzostwa świata, które odbędą się w dniach 7-12 października w San Sebastian. W najbardziej prestiżowym wyścigu w kategorii elite w Hiszpanii wystartują doskonale znani sympatykom kolarstwa w naszym regionie - Andrzej Sypytkowski (zawodowa grupa Mróz) i Zbigniew Piątek (PEKAES Irena Zepter).

W wyścigu ze startu wspólnego elity Polskę będzie reprezentować aż ośmiu zawodników, a więc dwukrotnie więcej niż przed rokiem w Lugano. Wynika to z rankingu Międzynarodowej Unii Kolarskiej (UCI), gdyż Polska awansowała do drugiej grupy i zajmuje obecnie 14 miejsce na świecie. W 1996 r. Polska znajdowała się w trzeciej, ostatniej grupie (16 miejsce) i dlatego w Szwajcarii startowało tylko czterech kolarzy, wskazanych przez UCI na podstawie rankingu indywidualnego.

Jak już informowaliśmy, wczoraj w ekipie biało-czerwonych na mistrzostwa świata znalazł się kielczanin Zbigniew Piątek, który dobrą formę potwierdził ostatnio na Tour de Pologne. Do San Sebastian pojedzie również Andrzej Sypytkowski. Mieszkający na stałe w Końskich kolarz zawodowej grupy Mróz również był bardzo aktywny na trasie TdP, a wcześniej plasował się w ścisłej czołówce kilku mocno obsadzonych wyścigów w kraju. Piątek i Sypytkowski pojadą w wyścigu ze startu wspólnego. W kategorii elita stawkę uzupełniają: Zenon Jaskuła (Mapei), Dariusz Baranowski (US Postal Service), Piotr Chmielewski (PEKAES) oraz Piotr Wadecki, Cezary Zamana i Jacek Mickiewicz (Mróz). W jeździe indywidualnej na czas wystartują Jaskuła i Baranowski. W rezerwie pozostają Grzegorz Rosoliński (Mróz) i Paweł Niedźwiecki (PEKAES).

/STACH/

HOSSA® s.c. OKNA NA MIARĘ
Kielce, ul. Żelazna 22 (obok dworca PKP), tel. 368-30-06
Radom, ul. Obrońców 30 (dojazd od ul. 1905 Roku), tel. 360-20-88
351/97

Redaktor prowadzący wydania: Paweł MIJAS, redaktor depeszowy: Mateusz DUDZIK

Redaguje kolegium: Andrzej ZAŁUCKI - redaktor naczelny (368-00-12), Stanisław WRÓBEL - zastępca redaktora naczelnego, Paweł MIJAS - sekretarz redakcji, Anna MAZUR, Krzysztof KOWALIK, Janusz KANIA - zastępcy sekretarza redakcji (tel. 368-22-08). **Adres redakcji: 25-953 Kielce 12, skr. 131, ul. Targowa 18, fax: 368-22-18. Działy: informacji** - tel. 368-00-88, **publicystyczny** - tel. 368-58-73, **łączności z czytelnikami** - tel. 368-22-19, **sportowy** - tel. 368-22-09, **Biuro Reklam i Ogłoszeń** Kielce, ul. Targowa 18 - tel. 343-06-21, fax 332-45-40, **oddział radomski:** kierownik oddziału: Stefan MŁODAWSKI, kierownik redakcji Jerzy WLAZŁO, 26-600 Radom, ul. 25 Czerwca 60, tel./fax 36-00-518, 36-35-356, 36-00-470, **oddział tarnobrzeski:** kierownik oddziału: Czesław HAŁAJ, kierownik redakcji Kazimierz LESIECKI, ul. Moniuszki 5/34, tel. 823-26-02, **oddział w Sandomierzu**, ul. Mickiewicza 17A, tel. 832-10-69, **oddział w Stalowej Woli**, ul. 1 Sierpnia 12, p. 214 (II piętro), tel. 842-67-17, **oddział w Końskich**, ul. Łazienna 13, tel. 12-76-67; **oddział w Starachowicach**, ul. Radomska 29, tel. 73-41-73. Rok XXV, ISSN 0137-902X, nr indeksu 350087. Prenumeratę prowadzą wszystkie oddziały „Ruchu" i urzędy pocztowe. Redakcja nie odpowiada za treść reklam i ogłoszeń. Redakcja nie zwraca tekstów nie zamówionych oraz zastrzega sobie prawo ich redagowania i skracania.
WYDAWCA: „Echo Investment" SA, 25-561 Kielce, ul. Targowa 18. **Dyrektor wydawnictwa: Krzysztof ZDEB** (tel. 368-00-43). **Druk:** „Drogowiec" Sp. z o.o., Kielce, ul. Sienna 2.
NAKŁAD KONTROLOWANY ZWIĄZEK KONTROLI DYSTRYBUCJI PRASY