ob 1516/98
EGZEMPLARZ OBOWIĄZKOWY WBP w Kielcach

Relaks
Echo Dnia
KIELCE, RADOM, TARNOBRZEG, MIELEC
Piątek, 5 czerwca 1998 r. Nr 129 (6655) Cena 1,30 zł

● Okupacja gabinetów ● Zdezorientowani interesanci i... minister ● Polska się śmieje

W Kielcach rządzi dwóch prezydentów!

Do kuriozalnej sytuacji doszło wczoraj w kieleckim ratuszu. Stawiły się tam do pracy dwa zarządy miasta. Ten odwołany, kierowany przez prezydenta Bogdana Borkowskiego, i świeżo wybrany we wtorek, któremu szefuje... prezydent Jacek Jędrzejkiewicz. Obydwa uważają, że mają podstawy, by sprawować władzę w Kielcach. Obydwa uzbroiły się w prawne argumenty i obwarowały w gabinetach. Interesanci i urzędnicy nie wiedzieli kogo słuchać. Gdy przyjechał do magistratu minister zdrowia, gotowi go byli podejmować dwaj prezydenci. Taka sytuacja ośmiesza Kielce, w Polsce zdarzyła się po raz pierwszy.

Fakty są jednoznaczne: 2 czerwca 27 spośród 50 kieleckich radnych głosowało za odwołaniem Zarządu Miasta kierowanego przez Bogdana Borkowskiego. Po czym wybrali oni 26 głosami na prezydenta Kielc Jacka Jędrzejkiewicza. Tych wyników wyrażających wolę radnych nikt nie zakwestionował. Spór dotyczy sprawy, czy w ogóle do owych głosowań mogło dojść.

Wczoraj w gabinetach prezydenckich urzędował ze swą ekipą Jacek Jędrzejkiewicz, a w gabinecie członków Zarządu Miasta zasiedli Bogdan Borkowski, Leszek Andrasik i Tadeusz Sakowicz. Naczelnicy wezwani na posiedzenie zarządu nie bardzo wiedzieli, gdzie mają się udać. Wizytującego Kielce ministra zdrowia gotowi byli podjąć obaj resortowi wiceprezydenci. Interesanci pukali się w czoło widząc, co zgotowali im rajcy.

- Z orzeczenia Regionalnej Izby Obrachunkowej i wydanego w ślad za nim rozstrzygnięcia nadzorczego wojewody wynika, że uchwała o odwołaniu Zarządu Miasta, w którego skład wchodzę, jest nieważna, nieważny jest też wybór nowego prezydenta Jacka Jędrzejkiewicza, stąd moja gotowość do świadczenia pracy. Ja tylko przestrzegam prawa - tłumaczył wczoraj /wiceprezydent?/ Leszek Andrasik.Wczoraj po południu zwolennicy prezydenta Jędrzejkiewicza wysłali do premiera Jerzego Buzka skargę na wojewodę kieleckiego Ignacego Pardykę.

Anna KRAWIECKA

Nie brakowało chętnych do położenia głowy pod topór kata

ZAMEK W OGNIU

Fot. Rafał Biernicki

O kulisach współczesnych walk rycerskich czytaj na stronie 22.

Windą do Chrystusa

Rok temu szeroko pisaliśmy o projekcie budowy w Kielcach statuy Chrystusa Zbawiciela, która ma stanąć u podnóża góry Telegraf. Pomysłodawcą obiektu jest ksiądz profesor Jan Śledzianowski. Kamień węgielny pod budowę poświęcił podczas ubiegłorocznej wizyty w Polsce papież Jan Paweł II. Jest szansa, że na początku przyszłego roku rozpoczną się prace budowlane. Trwają rozmowy z ewentualnymi wykonawcami.

Czytaj na str. 4

Justyna Zawadzka, bratanica mistrza olimpijskiego w zapasach, zaginęła przed kilkoma dniami

Żadnych śladów...

Fot. Piotr Mazur

W środę trwały poszukiwania Justyny. Czytaj na stronie 8.

Kielecki muzyk Włodzimierz Kiniorski wystąpił podczas wystawy światowej EXPO w Portugalii. Jego płyty są sprzedawane w sklepach muzycznych całego świata.

Skazany na granie

Fot. Grzegorz Romański

Wywiad bez tajemnic w „Super-Relaksie".

Lekcja miłości

Dziś zamieszczamy ostatni odcinek naszego cyklu „Lekcja miłości", w którym informowaliśmy Was o nowym przedmiocie wychowanie seksualne i antykoncepcja. Tym razem rozmawiamy o seksie na wakacjach. Na stronie 9 zamieszczamy rozmowę z psychologiem, którą powinni przeczytać i rodzice, i dzieci. O godz. 18.30 zapraszamy wszystkich do kina „Romantica" w Kielcach na premierę filmu „Mężczyzna przedmiot pożądania". Osoby, które przyjdą z aktualnym numerem „Echa Dnia", wezmą udział w losowaniu nagród. 10 par, które będą ubrane tak, że od razu będzie widać, że są razem, wchodzi bezpłatnie. **/IB/**

PAROC
SOLIDNY PRODUKT
Z wełną mineralną
trzymaj się ciepło
Autoryzowani dystrybutorzy:
● PPW LEWANDOWSKI
27-400 Ostrowiec Św.
ul. Sandomierska 87A
tel. (0-47) 65-20-43
● Polsko Zagraniczne Przedsiębiorstwo WITAPOLAROS LTD Sp. z o. o.
al. Tysiąclecia P.P. 4
25-519 Kielce
tel. 368-13-24
tel. 34-475-42
tel./fax 34-476-63
HURTOWNIA, ul. Długa 29
tel. 34-552-30
fax 34-526-61
● Przedsiębiorstwo Handlowo Usługowo Transportowo Sprzętowe
28-300 Jędrzejów,
ul. Rakowska 31
tel. (0-41) 38-62-149

http://sbc.wbp.kielce.pl

Kielecki obszar zaniedbań

Minister straszy i uspokaja

Minister zdrowia Wojciech Maksymowicz gościł wczoraj w Kielcach z - jak to określił - planową misją informacyjną. Uspokajał dziennikarzy i dyrektorów placówek służby zdrowia, że reforma ochrony zdrowia nie skrzywdzi ani lekarzy, ani pacjentów. Na sali nie czuło się, że zapewnienia trafiają do przekonania.

Fot. Aleksander Piekarski

Ministrowi Maksymowiczowi towarzyszył kielczanin Józef Płoskonka, wiceminister spraw wewnętrznych i administracji. Minister Maksymowicz - zapytany przez dziennikarzy o swoje stanowisko wobec trwającej wczoraj ogólnopolskiej akcji protestacyjnej zorganizowanej przez Komitet Obrony Reform Ochrony Zdrowia - powiedział, że uznaje ideę protestu, ale ma zastrzeżenia do formy, która - jego zdaniem - stoi w sprzeczności z kodeksem etyki lekarskiej ograniczając pacjentom dostęp do świadczeń lekarskich.

Minister skrytykował województwo kieleckie, mówiąc, że jest obszarem zaniedbań, ponieważ wiele jednostek, które dostały pieniądze na usamodzielnienie nie doprowadziły do niego, co może skutkować zagrożeniem potencjału służby zdrowia w naszym województwie. Dyrektorzy, którzy nie doprowadzą do usamodzielnienia się jednostek nie mogą liczyć na to, że będą nimi kierować w przyszłym roku.

Wysokość składki na ubezpieczenie ocenił jako realną. - Ja także chciałbym, aby składka sięgała 11 procent, a nawet 12 i żeby uposażenia pracowników wzrosły nawet dziesięciokrotnie, ale musimy trzymać się realiów - mówił. - Nie mając dodatkowych rezerw w budżecie, nie możemy uczynić gwałtownego skoku.

Pocieszył jednak, że wprowadzenie ubezpieczeń zdrowotnych po raz pierwszy jest potwierdzeniem budżetu ochrony zdrowia na rok następny: wiadomo ile pieniędzy wpłynie z budżetu centralnego, a ile będzie szło ze składek. Jest szansa, że tym razem wzrost nakładów na ochronę zdrowia będzie proporcjonalny do wzrostu gospodarczego.

Uspokoił lekarzy, że nie będzie zwolnień grupowych z przekształcanych jednostek. Na wszelki wypadek jednak przygotowany jest pakiet osłonowy. Zapowiedział przeszeregowania, bo według niezależnych raportów w Polsce zbyt wielu lekarzy pracuje w szpitalach, a za mało w podstawowej opiece zdrowotnej. Zapewnił, że rząd postara się stworzyć atrakcyjne warunki w zakładach podstawowej opieki zdrowotnej, dać nowe miejsca pracy lekarzom rodzinnym.

Kategorycznie zaprzeczył pogłoskom, że po przekształceniach systemowych i administracyjnych z jednostek obecnie wojewódzkich, które staną się powiatowymi wysoko specjalistyczny sprzęt diagnostyczny zostanie przeniesiony do placówek wyższych rangą. Reforma ochrony zdrowia nakłada na samodzielne jednostki wymóg kształcenia pracowników. Samodzielne jednostki, także pod względem gospodarczym, będą mogły podejmować decyzje o zakupie lub sprzedaży sprzętu. - Jednostka, która się usamodzielni będzie miała większe bezpieczeństwo, także w zakresie mienia, będzie miała pieniądze i będzie mogła decydować o rodzaju i zakresie usług. Ta, która tego nie zrobi, zostanie przekształcona przymusowo... - zawiesił głos minister.

Iza BEDNARZ

Ukarany za znęcanie się nad dzieckiem

Na 12 lat pozbawienia wolności skazał wczoraj Sąd Wojewódzki Mateusza L., który znęcał się nad swoją trzymiesięczną córeczką. Matka dziecka dostała wyrok dwóch lat pozbawienia wolności w zawieszeniu na trzy lata za niedopełnienie obowiązków rodzicielskich.

W ubiegłym roku do szpitala dziecięcego w Kielcach przywieziono trzymiesięczną Ewę. Dziecko miało połamane żebra, złamaną podstawę czaszki, ślady kłucia widelcem na rękach. Okazało się, że to ojciec dziecka spowodował u dziewczynki takie obrażenia. Po kilku dniach dziecko zmarło. Sąd nie dał wiary wyjaśnieniom ojca. Skazał go na 12 lat pozbawienia wolności. Matka Joanna R., która zdaniem sądu nie dopełniła obowiązków rodzicielskich, otrzymała wyrok dwa lata w zawieszeniu na trzy lata. **(AO)**

Nie ma szans na zakończenie wojny pomiędzy radnymi w Kielcach?

Wyborcy mają ich dość

„Wojewoda kielecki, pan Ignacy Pardyka łamie demokratyczne procedury przysługujące z mocy ustawy o samorządzie terytorialnym... jego postępowanie nie oparte na unormowaniach prawnych nosi wszelkie znamiona decyzji politycznej, która z racji pełnionej funkcji winna być obca temu urzędowi" - napisali wczoraj do premiera Jerzego Buzka radni z czterech klubów kieleckiej Rady Miejskiej, którzy popierają powołanego 2 czerwca prezydenta Jacka Jędrzejkiewicza. Wojna w ratuszu na pisma, oświadczenia i kruczki prawne trwa. Mieszkańcy mają jej absolutnie dosyć. Dzwonili wczoraj do naszej redakcji domagając się natychmiastowego zażegnania sytuacji ośmieszającej miasto w całym kraju.

Protest wysłany wczoraj do premiera wiązał się z tym, że wojewoda kielecki, nie czekając na formalne przesłanie mu uchwał o odwołaniu Zarządu Miasta kierowanego przez Bogdana Borkowskiego i powołaniu na prezydenta Jacka Jędrzejkiewicza, wydał orzeczenie, że są one nieważne. Pogłębił tym samym konflikt w kieleckim ratuszu spowodowany wcześniej niejednoznacznym orzeczeniem Regionalnej Izby Obrachunkowej. W jednym zdaniu napisała ona, że uchwałę o nieudzieleniu absolutorium Zarządowi Miasta kierowanemu przez Bogdana Borkowskiego podjęto „z nieistotnym naruszeniem prawa", w drugim sugerowała jednak ponowne jej przegłosowanie. Lewica uznała, że wyrocznią jest pierwsze zdanie i powtórki nie będzie. Prawica uparła się, że powinno do niej dojść, bo ważniejsze jest zdanie drugie. Wywołało to lawinę decyzji, których dziś nikt już nie jest w stanie odkręcić.

Fot. Aleksander Piekarski

Tadeusz Sakowicz i Leszek Andrasik nie czuli się odwołani.

Marek Gajewski, doradca wojewody Ignacego Pardyki, powiedział nam wczoraj, że wojewoda nie musiał czekać na formalne przesłanie uchwał Rady Miejskiej, gdyż wiadomo, że już za dwa tygodnie upływa jej kadencja, a do tego czasu trzeba szybko określić, kto zgodnie z prawem rządzi w Kielcach. Dlatego błyskawicznie wydał rozstrzygnięcie nadzorcze, by radni mieli szansę rozwiązać konflikt zgodnie z prawem, czyli powtarzając głosowanie nad absolutorium. Przewodniczący Rady Miejskiej Czesław Dawid nie widział wczoraj szans na zażegnanie wojny, powiedział tylko, że nie chce być w niej stroną, pragnie pełnić rolę mediatora. Niestety nie widać, by któraś ze stron dążyła do pojednania. **Anna KRAWIECKA**

Głośny telefon

Dzisiaj w godzinach 10 - 14 pod numerem 368-22-19 działa głośny telefon. Czekamy na Państwa opinie w tej bulwersującej sprawie.

Mieszkańcy osiedla Sitkówka chcą się odłączyć od Kielc i przyłączyć do Nowin

Zdecyduje referendum

Na środowym zebraniu konsultacyjnym mieszkańcy kieleckiego osiedla Sitkówka jednogłośnie opowiedzieli się za odłączeniem dzielnicy od Kielc i przyłączeniem do gminy Sitkówka-Nowiny.

Przewodniczący Komisji Statutowo-Samorządowej Rady Miejskiej Wojciech Saletra tłumaczył mieszkańcom, że procedura „rozwodu" z gminą Kielce i przyłączenie do Sitkówki-Nowiny trochę potrwa i oprze się aż o Urząd Rady Ministrów. Pierwszym znaczącym krokiem będzie referendum, w którym mieszkańcy wyrażą wolę odejścia z gminy Kielce.

Niektórzy mieszkańcy oczekiwali nawet, że przedstawiciele miasta będą przekonywać ich do pozostania w Kielcach, obiecując jakieś inwestycje. Usłyszeli jednak tylko, że na nic nie ma pieniędzy. Relacja ze spotkania w jutrzejszym wydaniu.

(jap.)

Fot. Aleksander Piekarski

Sierżant sztabowy Krzysztof Dziarmaga dokonuje oględzin.

Niewiele brakowało, a wczoraj rano w Podzamczu Chęcińskim doszłoby do tragedii. Na drodze powstał zamęt, gdy doszło tam do kolizji trzech samochodów osobowych. W tym czasie na przystanku autobusowym przed szkołą rolniczą wysiadła grupa młodzieży. By na nią nie wpaść, wyjeżdżający zza wzniesienia kierowca „fiata tipo" ratował się ucieczką na pobocze. Jego auto ścięło znak drogowy i przewróciło się na skarpie w polu uderzając na dodatek w drzewo. Prowadzący je mężczyzna został ranny. **/ALP/**

Zablokowana ulica

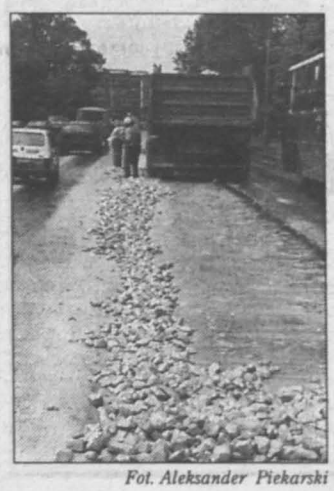

Fot. Aleksander Piekarski

Spore zamieszanie powstało wczoraj na alei IX Wieków Kielc w Kielcach.

W południe z nie domkniętej skrzyni ładunkowej „kamaza", przejeżdżającego obok przystanku autobusowego przed Urzędem Wojewódzkim, wysypał się tłuczeń. Środkowy pas jezdni został zatarasowany. Do czasu uprzątnięcia „zawalidrogi" ruchem kierowali policjanci.

/ALP/

Na zdjęciu: aleja IX Wieków Kielc przysypana tłuczniem z „kamaza"

Na konferencji mówiono o telekomunikacyjnych dysproporcjach między miastem a wsią

Gospodarstwo z telefonem

Nadal utrzymuje się duża dysproporcja między liczbą abonentów na wsiach i w miastach. Na Kielecczyźnie w roku ub. 27 na stu mieszkańców miast posiadało telefony, na wsi wskaźnik ten wynosił 6,8. O zmniejszeniu tych dysproporcji rozmawiali wczoraj uczestnicy III Krajowej Konferencji „Telekomunikacja Wiejska - Osiągnięcia i Nadzieje" zorganizowanej przez kielecki oddział Stowarzyszenia Elektryków Polskich.

Gościem konferencji był wiceminister łączności, pełnomocnik rządu ds. telekomunikacji wiejskiej Jarosław Okrągły, który mówił o rozwoju łączności na terenach wiejskich w latach 90. Wiceminister stwierdził, że mimo rekordowego w skali międzynarodowej 14-procentowego przyrostu liczby abonentów, nadal pod względem ich ilości porównywalni jesteśmy z takimi krajami, jak Rumunia czy Albania. Pełnomocnik rządu mówił również o planach, które zakładają, iż w roku 2000 co drugie gospodarstwo wiejskie będzie mieć telefon. Wskazał na dużą rolę społecznych komitetów telefonizacji wspieranych przez gminy oraz na potrzebę stworzenia warunków do inwestycji nowym operatorom.

Stan łączności na kieleckiej wsi jest zły - przyznał wojewoda kielecki Ignacy Pardyka. - Tylko 9 gmin ma zadowalający wskaźnik gęstości abonentów, aż w 39 gminach liczba abonentów przypadających na stu mieszkańców jest niższa niż 5. Wojewoda przyznał, że inwestycje telekomunikacyjne na wsi są mało opłacalne. W tym roku na ich wspieranie przeznaczono z budżetu wojewody 700 tys. złotych.

Fot. Aleksander Piekarski

Konferencji towarzyszyła wystawa sprzętu telekomunikacyjnego.

Na nowe możliwości techniczne pozwalające na rozwój łączności na wsiach zwrócił uwagę przewodniczący komitetu organizacyjnego konferencji Zdzisław Kleszcz. Nowinki techniczne zaprezentowało na specjalnej wystawie 30 wystawców z całego kraju - producentów sprzętu i operatorów sieci telekomunikacyjnych.

Małgorzata PAWELEC

Na giełdzie samochodowej

Tradycyjnie w piątek podajemy ceny wywoławcze samochodów mniej popularnych nie ujętych w poniedziałkowej tabeli. Przypominamy, że w tym tygodniu giełda w Miedzianej Górze nie odbędzie się ze względu na przeprowadzane tam eliminacje samochodowych mistrzostw Polski.

Cinquecento: 700ccm: 97 - 17,5, **96** - 14,8-16,2, **95** - 13,5-14,9,**94** - 12,4-13,4, **93** - 12, **900ccm: 95** - 16-17, - 13,6-13,8.

Trabanty: 91 - 5,3, **89** - 2,05, **86** - 2. **Wartburgi: 90** - 8,5, **88** - 2,7, **86** - 2,1, **84** - 1,3, **65**- 4, **tavrie: 95** - 10,5, **92** - 5, **90** - 5,5,

Seat toledo: 92 - D i B: -23, **BMW: 525: 84** - 8, **rover 214: 92** - 21,5, **citroeny: ZX: 91** - 15,9, **AX: 91D - 12,5, BX: 91** - 14, **88** - 10,9.

Hunday pony: 92 - 15,5, **espero: 97** - 26,5, **96** - 26.

Honda ciwic: 94 - 34,5, **nissan: 94** - 24,5-24,9, **93** - 24, **91** - 18,5, **88** - 11,5, **85** - 8,2, **micra: 83** - 5,5, **bluebird: 88** - 12,5, **84** - 5,8, **primera**: 93 D: - 25, **mitsubishi elipse: 92** - 29, **toyoty: 96** - 29,9, **93** - 24,5, **91** - 15,5, **88** - 13,5, **mazdy: 626: 90** - 16,5-18, **89** - 17, **323: 96** - 32, **323F: 92** - 21,5. **/alp/**

	1996	1995	1994	1993	1992	1991	1990	1989	1988	1987	1986	1985
126p	9-9,7	7,9-8,9	6,8-7,8	5,6-7,1	6,1-6,3	4-5,5	4,3-4,9	3,2-4,1	3-3,8	1,5-3,3	2,1-2,3	1,5 -2,6
FSO	-	-	-	-	-	-	3,2-5,3	3,75-4	3,4-4	3,5	2-3,2	2,4-2,65
Polonezy	13,6-14	10,6-12,3	10,9-12,8	9,1	5,3-8,3	8,2	5,3-7	4,2-4,5	2,6-4,8	3,2-3,8	3	-
Łady	-	-	-	-	-	9,2-9,8 6,2/kombi/	7,3 9,5/s/	4,8-6,3	6,6/s/	5 6/kombi/	4,3-5,6	2,95
Skody	22/fl/	24/fl/	-	-	1 0 , 5 - 12,4/f/	9,8 -11,5/f/	10,6/f/	6,2-6,5	4,7-5,3	4,5-4,6	4,5	-

s - samara, f- favorit, fl - felicia

http://sbc.wbp.kielce.pl

Jutro bezpłatny dodatek „Premiery Kinowe"

Liczba ofiar ciągle nieznana

Krajobraz po katastrofie

Z niemieckiego pociągu, który w środę uległ katastrofie w Dolnej Saksonii, wydobyto wczoraj przed południem 91 ciał, ale liczba ofiar może wzrosnąć o kilkadziesiąt.

Ratownicy rano jeszcze nie potwierdzili, że pociągiem podróżowały dwie klasy szkolne. Być może miejsca zostały zarezerwowane, ale dzieci nie wsiadły - stwierdził jeden z uczestników akcji. Podał, że znaleziono kilkoro martwych dzieci, ale nie była to klasa. Natrafiono jednak na dziecięce plecaki.

Gdy zamykaliśmy dzisiejsze wydanie „Echa", wciąż trwały próby dotarcia do dwóch wagonów przygniecionych blokami betonowymi z rozbitego wiaduktu. Blok taki może ważyć nawet 200 ton. W operacji użyto m.in. 300-tonowego dźwigu. Udało się wyciągnąć i postawić na szyny wagon restauracyjny, w który wbił się inny wagon.

Rankiem w wagonie restauracyjnym znaleziono dwie ofiary, które wcześniej przeoczono. Według najnowszych szacunków, w pociągu znajdowało się nie więcej niż 350 osób. Podróżować może nim 760.

Fot. PAP/CAF

Akcja ratunkowa na miejscu katastrofy.

Podzwonne dla „siedemnastki"?

LEKCJA PROTESTU

Korespondencja własna z Warszawy

W huku petard, w zgiełku dzwonków, gwizdków i trąbek manifestowało wczoraj przed Sejmem ponad tysiąc osób z województw, które nie znalazły się na proponowanej przez rząd mapie administracyjnej kraju. Do Warszawy przybyli mieszkańcy Kieleckiego, Opolskiego, Bydgoskiego, Toruńskiego, Częstochowskiego, Koszalińskiego, Słupskiego i Zielonogórskiego. W tym czasie Młodzi Demokraci urządzili na Wiejskiej happening popierający rząd. Gdyby nie policja, doszłoby do bójki.

Z Kielc miało wyjechać pięć autokarów. Niestety, na miejsce dotarły tylko dwie grupy: ze Starachowic i studenci z kieleckiej Politychniki Świętokrzyskiej.

Zablokowano całą ulicę Wiejską. Raz po raz wybuchały petardy. Kordon policji pilnujący gmachu, został wzmocniony przez Straż Marszałkowską. Gwizdy, huki i trąbki zagłuszały mowy wiecujących.

„Oto jest rządowa bzdura, pośród kopalni Jasna Góra", „Rządzący, nie doprowadzajcie nas do rozpaczy", „Dla kogo pracuje rząd?" - głosiły hasła na transparentach. „Buzek na wózek", „Rząd do wymiany!", „Parszywa dwunastka nie. Siedemnaście regionów tak" - skandowali manifestanci.

Do demonstrantów wyszedł Leszek Miller, szef klubu SLD, by jeszcze raz zapewnić, iż lewica uczyniła wszystko, aby na nowej mapie było 17 województw. Powitał go aplauz.

Kielecki poseł AW„S" Mariusz Olszewski zapewnił, że nie podda się dzisiejszej dyscyplinie głosowania, podobnie jak kilkunastu jego klubowych kolegów. Poseł Jerzy Gwiżdż próbował wyjaśniać sytuację, ale przemówienie przerwał mu wybuch świecy dymnej.

Sprzed Sejmu mnifestanci przenieśli się w okolice Kancelarii Prezesa Rady Ministrów. Do przedstawicieli sejmików samorządowych i parlamentarzystów wyszedł minister Jerzy Stępień i zaprosił ich do swego gabinetu. Dziennikarzom zamknięto drzwi przed nosem. Rozmowy trwały prawie godzinę i nie przyniosły żadnych efektów.

Tymczasem przed gmachem zniecierpliwieni demonstranci krzyczeli: „Aroganci! Aroganci!", „Tchórze na górze! Chodźcie do nas!", „Gdzie jest Kulesza?!".

- Rozmowa z ministrami przypomina dyskusję głodnego z najedzonym - mówił po wyjściu Henryk Długosz, poseł SLD. - Nasze argumenty odbijają się od ścian ministerialnych gabinetów.

- Nie ma z kim rozmawiać, a głosowanie pokaże, jakie jest faktyczne poparcie dla rządowego projektu - dodał poseł Olszewski (AW „S").

Kiedy zwolennicy „17" wrócili przed Sejm, na Wiejskiej rozpoczynał się happening Młodych Demokratów Unii Wolności, popierających politykę rządu i koncepcję podziału na 12 regionów. Między obiema grupami stanął silny kordon policji. W przeciwnym razie doszłoby do bójki.

* * *

W Opolu kilkudziesięciu uczniów szkół ponadpodstawowych uczestniczyło wczoraj w pikiecie w obronie swojego województwa. Powiedzieli, że na manifestację przyprowadzili ich nauczyciele w czasie lekcyjnym.

* * *

Dziś w Sejmie odbędzie się głosowanie w sprawie podziału terytorialnego kraju. Sejmowe komisje Samorządowa i Administracji podtrzymały wczoraj swoje wcześniejsze stanowisko i nadal rekomendują Sejmowi podział kraju na 12 województw. Jutro przekażemy obszerną relację z manifestacji oraz wyniki głosowania. Przedstawimy szczegółową listę, w jaki sposób oddali swoje głosy parlamentarzyści naszego regionu.

Z Sejmu
Magdalena FUDALA

Promile na złote

Policja zatrzymała sprzedawcę podrobionych banknotów, który „upłynniał" je na jednym z gdańskich targowisk - poinformowała wczoraj gdańska policja.

Zdarzenie miało miejsce we wtorek na targowisku na gdańskim Przymorzu. Pijany (ponad 3,2 promile) 32-letni mieszkaniec Gdańska Marek P. sprzedawał po 10 zł podrobione banknoty o nominale 20 zł. Nie miały one ani znaku wodnego, ani nitki zabezpieczającej.

Z bliska

Lekcja śpiewu i tańca

To jest złośliwość losu. Kiedy nie było telewizji, radio raczkowało, a prasa działała w ogólnie obowiązującej konwencji, elegancji, mieliśmy pełnokrwistych polityków. Marszałek Józef Piłsudski określał posłów do Sejmu tak, że dzisiaj człowiek spróchniałby w kryminale, jeśliby coś podobnego o naszych wybrańcach bąknął. Józef Beck był eleganckim twardzielem, który wydusił z niemrawej Francji i lodowatej Anglii wszystko, co dla Polski można było wtedy uzyskać. Za mistrza polemiki można z pewnością uznać Ignacego Daszyńskigo. Reprezentował on Galicję w austriackiej Radzie Państwa, gdzie darzono go mieszaniną lęku i szacunku. W niepodległej Polsce był posłem i marszałkiem Sejmu. Było czego słuchać jak Daszyński otwierał usta. Szkoda, że nie transmitowano tego na żywo.

Daszyński jest autorem słynnego bon motu, który w bardziej cenzuralnym wydaniu mógłby stać się zasadą funkcjonowania polityki. Naciskany kiedyś przez oponentów, ten nobliwy pan o arystokratycznym wyglądzie dobitnie powiedział: „Man kann singen, man kann tanzen, aber nicht mit den Zasrancen" (Można śpiewać, można tańczyć, ale nie z zasr..."). Formuła Daszyńskiego powinna być podstawowym prawem zawierania i funkcjonowania koalicji politycznych. Jest też bardzo pożyteczna w kontaktach międzynarodowych. Szczególnie w układach, w których z jednej strony występuje chaotyczna, hałaśliwa i rzewna improwizacja, z drugiej zaś - chłodny pragmatyzm i urzędowa dokładność.

Nie wiem, czy w Brukseli znają powiedzenie naszego historycznego parlamentarzysty, ale wskazówkę dostaliśmy zbliżoną w treści. Musimy nauczyć się lepiej śpiewać i tańczyć, jeśli chcemy dostać się do bogatej kasy Unii Europejskiej. Trzeba dokładnie poznać ich melodie i wiernie, bez fałszowania, naszym egzaminatorm je zanucić. Na wielkie koncepcje polityczne mieliśmy kilka lat, których nie wykorzystaliśmy. Teraz trzeba stosować reguły, które nam przedstawiono, bo jest to propozycja nie do odrzucenia. Sytuacja jest podobna do operacji w bankomacie. Trzeba tam wystukać właściwe cyfry i w prawidłowej kolejności. Inaczej nie będzie pieniędzy, mogą być natomiast przykrości. Przemówienia nie poskutkują na pewno.

Przykro mi, że straciliśmy ponad 140 milionów złotych z funduszu PHARE, bo wprawdzie były to środki obwarowane różnymi twardymi warunkami, ale za to miały do nas dotrzeć za darmo. Dla każdego kraju, nawet znacznie bogatszego od Polski, 40 milionów dolarów to jest grosz, po który warto się schylić. Nie potrafiliśmy tego zrobić, pieniądze przepadły. Co gorsza, poszła w świat wiadomość, że Polak, inaczej jak wmawiała nam propaganda lat 70., nie potrafi. Byliśmy jedynym z 10 państw ubiegających się o różne fundusze z Brukseli, którego aplikację odrzucono. Nie jest to dobry sygnał. Na kilka tygodni przed smutną wieścią z Brukseli w Warszawie pod protektorem premiera obradowała konferencja „Obraz Polski w świecie". Debatowano, jak można ten obraz poprawić i nie wymyślono rewolucyjnych koncepcji. Teraz wiadomo przynajmniej, jak można wizerunek naszego kraju pogorszyć.

Zawodowo się tym zajmuję, wiem więc, jak trudno jest budować pozytywny obraz państwa, firmy lub człowieka, i jak łatwo można go osłabić. Takie potknięcia są szczególnie irytujące w wydaniu rządu, który profesjonalizm i sprawność uczynił swoim programem. Z Unią Europejską wodzimy się jakby to była trasa autostrady przez Warszawę. Najpierw nie można było znaleźć głównego negocjatora, później pojawiły się różne zdumiewające wypowiedzi ministrów i wiceministrów, ironicznie komentowane przez brukselskich biurokratów. Na koniec wybuchła wojna o to, kto będzie rządził unijnymi pieniędzmi, których w najbliższych latach będzie sporo. Komitet Integracji Europejskiej i Ministerstwo Finansów kłóciły się tak długo i zawzięcie, że zabrakło czasu na porządne przygotowanie propozycji finansowych. Resztę już znacie.

Martwi mnie nie tylko to, że straciliśmy 34 miliony ECU. Niepokojąca jest próba udawania, że właściwie nic wielkiego się nie stało, że pieniądze można będzie tak czy inaczej odzyskać, a zresztą i tak nie wydawaliśmy dotychczas wszystkiego, co z Brukseli napłynęło. Jest to próba przeniesienia na płaszczyznę naszych stosunków z Unią praktyki bezładnej gadaniny i topienia faktów w podniosłych hasłach, która, niestety, rządzi Polską. Możemy lokalnie, na swoim podwórku udawać, że tak właśnie ma wyglądać polityka. Śmieszne są jednak próby eksportu tego polskiego folkloru na zachód Europy. Tam nie mają poczucia humoru, mają natomiast rozwinięty instynkt ironicznego komentarza. Pierwsze już pod naszym adresem napłynęły. Będą też następne.

Tęsknię do Unii Europejskiej. Nie dlatego, że bez problemu będę mógł kupić dom na Lazurowym Wybrzeżu, bo na to mnie nie stać, ani że zatrudnią mnie w Londynie, bo w Warszawie całkiem mi dobrze. Marzę o tym, że połączone siły rządów zachodnioeuropejskich i urzędników z Brukseli utrudnią życie naszym wybitnym politykom. Tym wszystkim, którzy uważają, że jeśli termin jest do 15, to 30 też przyjmą, jeśli się z nimi pogada. Którzy sądzą, że papiery są nudne, ważne jest natomiast spocone przemówienie, wykrzyczane gdzieś na wiecu. Czekam na kolejne lekcje śpiewu i tańca, bo wiem, że niektórzy zaczną bezradnie szurać nogami i nucić falsetem. Może w końcu pojawią się jakieś talenty?

Tadeusz JACEWICZ

AUTO NA LATO

EURO-AUTO
Kielce, ul. Krakowska 161

Nagrodę w kategorii agd - mikser wygrał Władysław Trela z Nowej Dęby. Gratulujemy!

WYTNIJ! ZACHOWAJ!

AUTO NA LATO

DZIEŃ 19.

179 227

332 229 235 136

WYTNIJ! ZACHOWAJ!

Poniżej zamieszczamy wszystkie liczby, jakie ukazały się od początku konkursu „Auto na lato":

102 212 247 290 296 310 312 321 357 361 362 110 147 250 252 320 351 125 190 210 305 350 404 144 206 209 256 323 342 260 366 369 406 409 424 176 177 353 425 437 450 101 106 113 126 221 222 127 129 134 159 219 243 191 244 245 299 314 331 236 333 339 367 373 375 143 146 157 377 390 411 224 262 275 330 346 401 111 130 417 419 420 432 156 225 349 434 439 442 173 270 329 356 443 447 153 161 196 216 396 421 124 160 223 259 263 295 170 207 302 307 374 403

Jak grać?

Codziennie „Echo Dnia" drukuje różne zestawy liczb. Liczby te należy zakreślać na karcie zawierającej sześć okienek. Jeżeli zakreśliłeś wszystkie osiem liczb w jednym z okienek, wygrałeś nagrodę określoną nazwą danego okienka.

Zgłoszenia

Zgłoszenie wygranej, pod rygorem utraty prawa do jej otrzymania, powinno nastąpić do godz. 16 drugiego dnia po opublikowaniu w „Echu" ostatniej szczęśliwej liczby zakreślonej w danym okienku. Zgłoszenia osobiste lub telefoniczne należy składać w Biurze Konkursu w Kielcach, ul. Targowa 18, VIII piętro, pokój 828, tel. (041) 343-04-56, w godz. 8-16. Wygrane z piątku i soboty można zgłaszać w poniedziałek do godz. 16.

Odbiór nagród

Warunkiem otrzymania nagrody jest przedstawienie karty konkursowej ze wszystkimi kuponami wyciętymi z „Echa", które ukazały się w gazecie do dnia opublikowania ostatniej liczby zakreślonej w danym okienku.

Pełny regulamin znajduje się do wglądu w Biurze Konkursu w Kielcach. Regulamin został zatwierdzony przez Izbę Skarbową w Kielcach (zgodnie z ustawą o grach losowych i zakładach wzajemnych).

Nasi sponsorzy:

CentroStal KIELCE

Przedsiębiorstwo Obrotu Wyrobami Hutniczymi „Centrostal" SA w Kielcach zajmuje się sprzedażą wyrobów hutniczych w szerokim asortymencie.

Posiada trzy hurtownie w: Sandomierzu, Radomiu, Ostrowcu.

Zapraszamy do zakupów w naszych hurtowniach.

CENTROSTAL TO TWÓJ ŻELAZNY PARTNER!

http://sbc.wbp.kielce.pl

Budowa może ruszyć dopiero gdy będą pieniądze. Sąsiedzi chcą mieć statuę obok swych domów.

Konstrukcja przyleci śmigłowcem?

Rok temu szeroko pisaliśmy o projekcie budowy w Kielcach statuy Chrystusa Zbawiciela, która ma stanąć u podnóża góry Telegraf. Pomysłodawcą obiektu jest ksiądz profesor Jan Śledzianowski. Kamień węgielny pod budowę poświęcił podczas ubiegłorocznej wizyty w Polsce papież Jan Paweł II. Jest szansa, że na początku przyszłego roku rozpoczną się prace budowlane. Trwają rozmowy z ewentualnymi wykonawcami.

Zaproszenie na zbiórkę

Temat odżył za sprawą księdza Śledzianowskiego i księdza prałata Edwarda Skotnickiego, proboszcza kościoła pw. Niepokalanego Serca NMP w Kielcach. Z ich inicjatywy na amerykański szlak wybrał się mgr inż. Longin Ryters. Księża przesłali przez niego do Chicago pozdrowienia i prezenty. Po przyjeździe do Chicago Longin Ryters nawiązał kontakt z Adamem Ocytko, prezesem Związku Klubów Polonijnych w tym mieście.

- W Chicago spotkałem się z bardzo sympatycznym i miłym przyjęciem - wspomina Longin Ryters. - Trafiłem na uroczystości związane ze świętem 3 Maja.

Pan Ocytko, znany w polonijnych kręgach biznesmen i wydawca „Kuriera Codziennego", zaprosił gościa z Kielc na trybunę honorową parady. - Uroczystość była imponująca. Przemarsz barwnych korowodów trwał ponad 2 godziny i wzięło w nim udział ponad 100 tysięcy Polaków. Prawie drugie tyle obserwowało paradę. Można powiedzieć, że około ćwierć mln ludzi w Chicago świętowało dzień Konstytucji 3 Maja. Przed trybuną przemaszerowało 150 różnych grup, 50 rydwanów, siedem orkiestr dętych, Kompania Honorowa Armii Amerykańskiej, a także Kompania Honorowa Policji Amerykańskiej. Na trybunie zasiadło obok marszałka parady - biskupa Alfreda Abramowicza i burmistrza Chicago Richarda Daleya także siedmiu posłów przybyłych z Polski - relacjonuje pan Longin.

Podczas bankietu kończącego uroczystości, w obecności 400 zebranych gości Longin Ryters serdecznie podziękował Polonii za pierwszą zbiórkę na budowę statuy Chrystusa w Kielcach. Zebrano i przekazano 10 tysięcy dolarów. Na wyróżnienie zasługuje Towarzystwo Ratunkowe w Chicago, które zebrało 1500 dolarów na ten cel i deklaruje dalsze zbiórki. Po zakończeniu wystąpienia sześciu

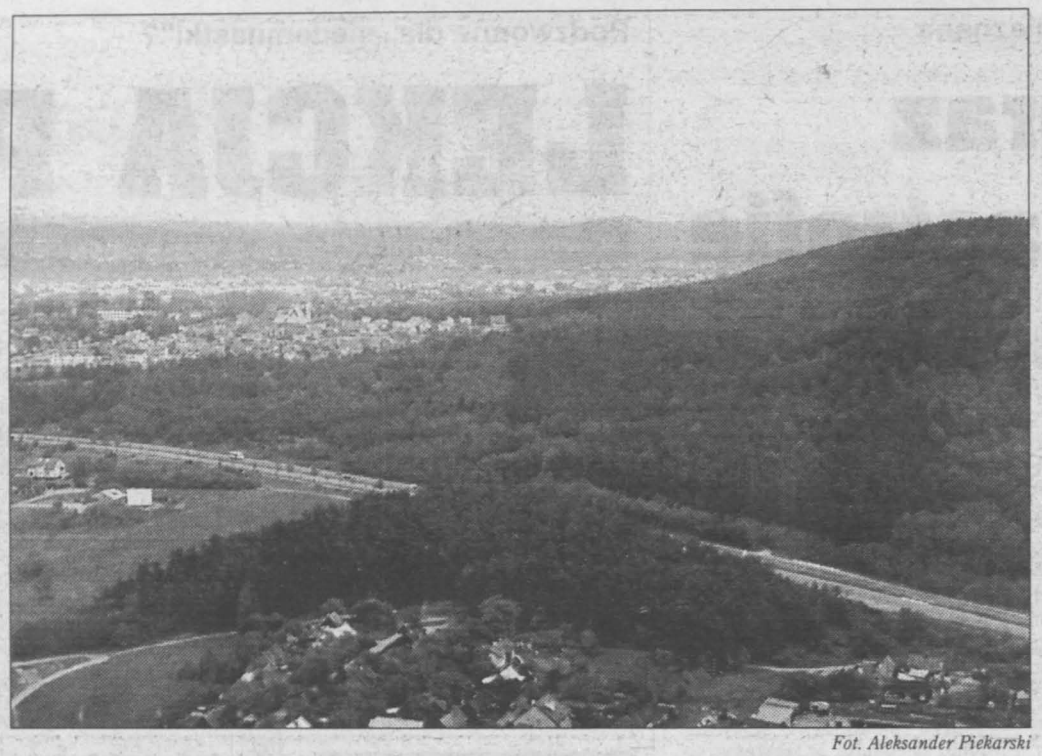

Fot. Aleksander Piekarski

Tu stanie statua Chrystusa?

poważnych biznesmenów podeszło do gościa z Kielc z gratulacjami i deklaracjami dalszych pieniędzy. Finałem tej przygody jest zaproszenie Longina Rytersa na trzy miesiące na koszt Polonii w Chicago w celu organizowania dalszych zbiórek pieniędzy na tę budowę.

Jest lokalizacja

A co w Kielcach robi się w zakresie budowy statuy Chrystusa Zbawiciela? Staraniem miejscowych zwolenników budowy uzyskano lokalizację przy zbiegu ulic Wrzosowej i Tarnowskiej (pod Telegrafem). - Jest to teren gminy Kielce - mówi Marek Krawczyk, architekt miejski. - Na razie nie jest zagospodarowany, a w planach było stworzenie tam zieleni parkowej.

Decyzję o warunkach zabudowy otrzymała w ubiegłym roku Fundacja Brata Alberta. Od tamtego czasu nic się nie zmieniło. Nie ma jeszcze pozwolenia na budowę, a nawet wniosku w tej sprawie. Do uzyskania pozwolenia konieczny jest projekt budowlany, prawo do nieruchomości.

- Nie możemy podjąć żadnych działań dopóki nie mamy pieniędzy - mówi ksiądz profesor Jan Śledzianowski. - Na razie mamy lokalizację. Poprzednie władze miejskie były bardzo życzliwe dla naszego projektu. Jak będzie teraz, zobaczymy.

Szukanie wykonawców

Longin Ryters przewiduje, że po powrocie ze Stanów w lutym przyszłego roku rozpoczęte zostaną prace budowlane, a w połowie marca nastąpi wmurowanie kamienia węgielnego. To ogromne wyzwanie dla wykonawców. Wzniesienie statuy o wysokości 60 metrów wraz z kulą ziemską o średnicy 50 metrów wymaga pełnej koncentracji sił i środków. Organizatorzy zamierzają zwrócić się do biskupa polowego generała Leszka Sławoja Głodzia o objęcie patronatu przez Wojsko Polskie. Dla szybkiej realizacji budowy planuje się wykonanie sylwetki Chrystusa w oparciu o konstrukcję stalową z pokryciem z blachy nierdzewnej.

Kielecczyzna posiada wspaniały potencjał przemysłowy. Organizatorzy zamierzają m.in. zwrócić się do Zakładu Konstrukcji Stalowych przy hucie w Ostrowcu Świętokrzyskim. Zakłady te wspaniale wywiązały się z trudnego zadania wykonania podpór o wysokości 72 m do oświetlenia stadionu piłki nożnej w Paryżu, gdzie odbędą się tegoroczne finały mistrzostw świata. Konstrukcję kuli ziemskiej wykonałoby specjalistyczne przedsiębiorstwo „Mostostal". Montaż konstrukcji odbywałby się drogą powietrzną przy zastosowaniu ciężkich helikopterów wojskowych „Mi-8". Przy dobrej mobilizacji robót statua i kula ziemska mogą być wykonane do 8 maja 2000 roku - na wielkie uroczystości jubileuszowe kościoła rzymskokatolickiego. Wykończenie kuli ziemskiej, wewnątrz której przewiduje się hotel dla pielgrzymów, restauracje, centrum informacyjne, nastąpiłoby w latach następnych - do 2003 roku.

Chcemy statuy

W Kielcach nie brak zarówno zwolenników, jak i przeciwników tej budowy. Mieszkańcy osiedla Pod Telegrafem w większości zdają się akceptować pomysł wzniesienia tuż obok ich domów monumentalnej budowli. Wielu jednak wątpi w sens tego przedsięwzięcia. - Kiedyś było tu dużo zieleni, spokoju - mówi młoda dziewczyna spotkana niedaleko placu budowy osiedla Dąbrowszczaków. - Kiedy ruszy tu kolejna budowa, wszystko będzie zadeptane. Muszą być parkingi, beton. Ale moi rodzice twierdzą, że to bardzo dobry pomysł z tą budową, jakaś szansa dla Kielc - dodaje.

Niektórzy dopytują się, czy wiadomo już kiedy zostaną podjęte prace budowlane. - Statua znacznie zwiększy atrakcyjność nie tylko tego terenu, ale miasta, Kielecczyzny - mówi chcący zachować anonimowość mężczyzna. - Mam nadzieję, że pomysłodawcy nie wycofają się.

- Nie mam nic przeciwko posągowi - dorzuca inny, starszy mieszkaniec osiedla. - Ale jest tyle biedy dookoła. Gdyby przyszło nam się opodatkować na budowę, coś bym dał, ale niewiele.

Budowa wieży Eiffla w Paryżu też nie przez wszystkich była przyjęta entuzjastycznie. Dziś ta budowla jest symbolem miasta nad Sekwaną. Statua Chrystusa podniesie z pewnością walory turystyczne Kielecczyzny. Organizatorzy liczą, że liczba pielgrzymów wahać się będzie w granicach od 500 tysięcy do 1 miliona osób. Warto również wspomnieć, że nowy obiekt da około 400 nowych miejsc pracy.

Danuta PÓŁROLA
Jolanta KĘPA

Rozmowa z Longinem Rytersem, organizującym i nadzorującym budowę figury Chrystusa Króla u podnóża kieleckiego wzgórza Telegraf

Windą do Chrystusa

*** Jest pan bardzo zaangażowany w projekt budowy figury Chrystusa w stóp kieleckiego Telegrafu. Można powiedzieć, iż jest pan łącznikiem między polskimi pomysłodawcami i realizatorami a amerykańskimi sponsorami - Polonią.**

- Zaangażowałem się w to przedsięwzięcie, bo uważam je za wspaniały pomysł. Pomysł mający dwa aspekty. Po pierwsze - będzie to miejsce kultu. A po drugie: obiekt turystyczny, do którego ściągną pielgrzymi z całego świata. Według mnie, może być ich rocznie pół miliona. Może nawet milion. Z tym oczywiście wiążą się zyski. Amerykanie, którzy chcieli zrobić coś podobnego u siebie zakładali, iż każdy turysta zostawi w podobnym miejscu około 6,5 dolara, czyli, że w naszym przypadku inwestycja zwróciłaby się po dwóch, trzech latach. Poza tym, ten obiekt stanie się całkiem sporym miejscem pracy - znajdzie tam zatrudnienie co najmniej czterysta osób, bo przecież nie może zabraknąć tam hotelu, usług gastronomicznych itp. To jest biznes.

*** Niewątpliwie jest to biznes, ale gdy ksiądz profesor Śledzianowski, bo - przypomnijmy - to on jest autorem koncepcji, o której mówimy, wystąpił z nią, nawet katolicy zaprotestowali twierdząc, że to w sposób straszliwy oszpeci okolice Telegrafu.**

- Nieprawda. Figura stanie u zbiegu ulic Wrzosowej i Tarnowskiej - całe centrum turystyczne będzie niewidoczne. Tylko głowa i ręce Chrystusa będą na poziomie szczytu góry.

*** Czyli ją zasłoni.**

- Jak może zasłonić, skoro figura będzie szerokości, powiedzmy, trzech metrów.

*** Na jakim etapie jest realizacja przedsięwzięcia?**

- Przygotowany został wstępny projekt. Całość najprawdopodobniej wyrzeźbi mój kolega Stefan Maj. Paweł Pierściński zrobił komputerową symulację figury. Niewykluczone, że włączy się w realizację „Mostostal-Export". Rozmawiałem już z jego prezesem Michałem Skipietrowem na ten temat. Wyraża wielką ochotę. Możliwe jednak, że wybór padnie na Ostrowieckie Zakłady Konstrukcji Stalowych.

*** Dlaczego właśnie one?**

- Bo niedawno wsławili się wykonaniem na paryskim stadionie, gdzie zostanie rozegrany finałowy mecz mistrzostw świata w piłce nożnej wielkich konstrukcji podtrzymujących oświetlenie. Konstrukcje te mają wysokość 72 metrów, a zostały zmontowane z tolerancją jednego milimetra! Gdyby zrobiono figurę w Ostrowcu byłby mniejszy problem z transportem: monument przetransportowałyby pod Telegraf dwa wielkie śmigłowce „Mi-8" przystosowane do takich prac.

*** Czy już wiadomo dokładnie, jak figura będzie wyglądała?**

- Tak. Postać Chrystusa stanie na kuli symbolizującej ziemski glob. Kula ma mieć około 50 metrów wysokości, czyli siedemnaście kondygnacji. Nad fundamentami znajdzie się miejsce dla podziemnego parkingu o trzech poziomach. Sama figura - jakieś 60 metrów wysokości - będzie miała stalową konstrukcję pokrytą płaszczem ze stali nierdzewnej. Rozpiętość ramion Chrystusa wyniesie w sumie około 10 metrów. Pod rękawami szaty zostaną zaaranżowane tarasy widokowe. Turyści dojeżdżać tam będą szybkobieżnymi windami.

*** Gdy pojawiły się pierwsze informacje o projekcie, mówiono, że zostanie on ukończony do roku 2000. Szczerze mówiąc nie bardzo mi się chce wierzyć w to, by tak skomplikowana i ogromna inwestycja powstała w podobnie rekordowym czasie.**

- Myli się pan. Gdybyśmy zaczęli, tak jak planujemy, 15 marca przyszłego roku, to moglibyśmy skończyć - w stanie surowym, oczywiście - na 8 maja 2000 roku. Trzeba by jeszcze poświęcić trzy lata na wykończenie tej bryły i oddanie całości do użytku. Wydaje się tylko, iż sprawa jest tak skomplikowana. Powiem panu, że znacznie trudniej było postawić 220-metrowy komin elektrociepłowni, bowiem tam każdy metr sześcienny betonu trzeba było lać osobno, podciągać do góry, znowu lać i tak aż do szczytu.

*** No, ale komin, to nie wielka turystyczna inwestycja z całym zapleczem...**

- Problemem nie jest czas, lecz pieniądze. Po mojej ostatniej podróży do Stanów wiadomo już, że wykonanie samej statuy powinno zamknąć się sumą nie przekraczającą dwóch milionów dolarów. Natomiast wykończenie obiektu pochłonie dalsze siedem milionów, czyli całość nie więcej jak 9 milionów dolarów.

*** I skąd te pieniądze wysupłać?**

- Od amerykańskiej Polonii. Prezes Związku Klubów Polskich w USA Adam Ocytko deklaruje pieniądze nie tylko od samych klubów amerykańskich, ale zobowiązuje się też do przeprowadzenia akcji wśród polonusów rozsianych w innych częściach świata. Zbiórka pieniędzy na figurę Chrystusa będzie miała wymiar ogólnoświatowy. A niech tylko każdy da po dolarze, nie więcej.

*** A do tej pory, ile pieniędzy zebrano?**

- Może to nie zabrzmi imponująco, jak na razie jest tego dziesięć tysięcy dolarów.

*** W jakim czasie uskładano tę kwotę?**

- Nie wiem dokładnie, ale zdaje się, kilku miesięcy.

*** No, to raczej nie może napawać optymizmem zwolenników tej inwestycji...**

- Niech mi pan wierzy, że te pieniądze uda się zebrać. Zresztą Polacy chcą na to łożyć. Podczas jednego z bankietów w Stanach miałem kilkuminutowe wystąpienie, w którym przekonywałem do naszej idei. Kilkuminutowe dosłownie. Po nim zgłosiło się do mnie sześciu biznesmenów z konkretnymi propozycjami finansowymi. Człowiek, u którego mieszkałem, tokarz dawał pięćset dolarów. Rozmawiałem z polskimi lotnikami - zadeklarowali darmową reklamę na samolotach. Ktoś inny

Fot. Aleksander Piekarski

Mgr inż. Longin Ryters urodził się w 1933 roku. Absolwent kieleckiego liceum im. Śniadeckich. Studia kończył w Moskwie na specjalistycznym wydziale metrobudowy. Współprojektował między innymi warszawskie metro. Organizował Kieleckie Przedsiębiorstwo Robót Inżynieryjnych oraz Kieleckie Przedsiębiorstwo Instalacji Budownictwa. Dyrektor „Miastoprojektu". Obecnie na emerytúrze, pracuje jako biegły sądowy.

obiecywał zorganizowanie zabawy na trzysta osób i już jest kolejne dziesięć tysięcy.

Prezes Ocytko i władze kościelne namawiają mnie, żebym przyjechał na dłużej, dają do dyspozycji samochód i proponują spotkania we wszystkich klubach polskich. Pozostaje ustalić szczegóły. Sądzę, że w ciągu tych dzielących nas do marca dziesięciu miesięcy uda się zebrać dwa miliony.

*** A pozostałe siedem?**

- Ksiądz Śledzianowski obiecał, że zwróci się do Episkopatu Polski, by ten wyraził zgodę, by kilka niedzielnych zbiórek na tacę - w skali kraju - zostało przeznaczonych na nasz cel. Jeśli trzydzieści osiem milionów Polaków da symbolicznie po złotówce, to nam daje 38 milionów zł, a to jest ponad 10 milionów dolarów.

*** Oczywiście, zakładając, że episkopat wyrazi zgodę i że na tacę w Polsce daje co tydzień pieniądze po 38 milionów rodaków. Nie sądzi pan, że to rachuby, mówiąc delikatnie, są nieco na wyrost? A poza tym, nie boi się pan tych głosów odsądzających projektodawców od czci i wiary, mówiących, że są ważniejsze rzeczy w Polsce do sfinansowania niż figura Chrystusa pod Telegrafem?**

- Darowanemu koniowi w zęby się nie zagląda. Gros środków będzie od Polonii amerykańskiej.

*** Z tego, co pan mówi wynika, że od tych, co mieszkają nad Wisłą...**

- Ależ i Kościół zaczyna obowiązywać reguła zysku. Gdyby i jemu miało to po trzech latach przynosić korzyści... Poza tym, nie zapominajmy, że chodzi też o miejsca pracy dla 400 osób, więc nie widzę żadnego problemu.

*** I naprawdę nie docierają do pana takie argumenty, że lepiej jest za takie pieniądze wybudować szpital?**

- Ależ oczywiście! Nawet jeden z moich kolegów go użył. Ale, jeżeli ktoś chce darować pieniądze akurat na taki cel, to nie przeszkadzajmy. Sądzę nawet, że to przedsięwzięcie może mieć jeszcze jeden aspekt, o którym nie wspomnieliśmy do tej pory. To może być świetny argument przemawiający za pozostawieniem województwa kieleckiego.

*** No, skoro ma go bronić Jezus Chrystus, to możemy być spokojni. A propos: skąd właściwie wziął się projekt samej figury? Ten pomysł postaci Chrystusa stojącej na kuli ziemskiej został wymyślony czy odwzorowany z czegoś?**

- Podobna figura znajduje się w kościele garnizonowym w Kielcach. Ona była wzorem.

*** Dziękuję za rozmowę**

Rozmawiał
Tomasz NATKANIEC

http://sbc.wbp.kielce.pl

8-letnia dziewczynka jest specjalistką od... okradania kiosków, 12-letni Kamil ma w policyjnej kartotece 30 skoków, bracia K. ograbili już ponad 100 (!) altanek w ogródkach działkowych

MŁODY ZŁODZIEJ BOI SIĘ... ŚCIERY

Kradzieże z udziałem nieletnich - dosłownie dzieci! - stały się powszechne. Dziś to rzecz dla nich tak normalna jak przekleństwo - mówią policjanci z grupy do spraw nieletnich w Ostrowcu Świętokrzyskim.

O liczbie kradzieży z udziałem osób bardzo młodych najlepiej świadczy fakt, że obsługi dużych sklepów samoobsługowych z terenu miasta zgłaszają tylko nieliczne przypadki z wielu udowodnionych prób wyniesienia towaru.

Strach przed ścierką

- Gdybyśmy chcieli z każdym złapanym chodzić potem do sądu na rozprawę, zabrakłoby czasu na handlowanie - mówią. - Poza tym zwykle wartość towaru jest tak mała, że nie warto wszczynać awantury. W efekcie zgłaszamy tylko te przypadki, które wiążą się z chuliganką.

Część sprzedawców, może niezgodnie z prawem, ale dość skutecznie zniechęca do następnych prób przymusową pracą w sklepie. Zatrzymany małolat dostaje w rękę ścierę i za karę sprząta zaplecze czy magazyn.

- Strach przed ścierą na pewno wielu powstrzymuje - dodają z przekonaniem sprzedawcy. - Działa tu nie tylko sama kara, ale także wstyd przed grupą. Drobna złodziejka często bowiem jest rodzajem wkupnego.

- Najpierw trzeba wejść do sklepu i coś wynieść, a w momencie kiedy „młody" przechodzi chrzest, pozostali najczęściej patrzą przez szybę czy nie nawala - mówi aspirant Wiesław Chruściel z grupy do spraw nieletnich Komendy Rejonowej Policji w Ostrowcu Świętokrzyskim.

- Bardzo złe jest także i to, że nieletni nie mają żadnego poszanowania dla przepisów prawnych - mówi podkomisarz Jarosław Karbowniczek. - Na pewno wpływ mają na to środki masowego przekazu, prezentujące tysiące obrazów przekraczania przez fikcyjnych bohaterów granicy prawa. Młody człowiek widzi, że tamtemu się udaje i myśli czemu miałby nie spróbować.

Świadczą o tym przypadki zatrzymania nieletnich z kradzionym lizakiem, gumą do żucia czy cukierkami wartymi najwyżej złotówkę w sytuacji, gdy dziecko ma w kieszeni 10 zł od rodziców. Wtedy wiadomo, że kradną dla szpanu albo przechodzą próbę - dodaje aspirant Chruściel.

Szkolni pedagodzy nazywają to potrzebą akceptacji przez środowisko, a najczęściej przez przywódcę paczki, którego autorytet zwykle znaczy więcej niż autorytet nauczycieli czy rodzica.

Starszy kolega wzorem

- Młody chłopak woli towarzystwo starszego kolegi, bo ma więcej do zaoferowania niż rówieśnicy czy opiekunowie - mówi podkomisarz Karbowniczek. - Zwykle jest silniejszy fizycznie, więc potrafi obronić przed rówieśnikami, proponuje ciekawe zabawy, wskazuje miejsce skoku. Nierzadko też odkrywa przed dzieciakami tajemnice bardziej dorosłego życia.

Przywódcy grup młodzieżowych mają o tyle znaczący wpływ na przestępczość nieletnich, że zwykle zajmują się paserką. Szukają naiwnych wśród młodszych i rozprowadzają kradziony towar na zasadach koleżeńskich, najczęściej tłumacząc, że muszą sprzedać coś swojego, bo potrzebują pieniędzy albo na coś zbierają.

Zdarza się też, że nieletni pracują dla dorosłego. Ujawniona przez ostrowiecką policję grupa nieletnich odnotowała na swoim koncie przynajmniej osiemdziesiąt skoków na łączną kwotę około 100 tysięcy złotych. Wszystko przejmował przebywający obecnie w areszcie Krzysztof N.

- Nieletni to o tyle dobrzy „żołnierze", że oddają towar niemal za bezcen - mówi aspirant Chruściel. - Zadowalają się groszami, ze skoku mając dla siebie dreszczyk emocji oraz trochę słodyczy do kieszeni.

Dość skuteczne są także grupy „złomiarzy". Nieletni dzięki temu, że nie budzą podejrzeń „odzyskują" w różnych miejscach wykonane z brązu czy miedzi elementy, a dorośli członkowie grupy sprzedają złom w skupie na własny dowód osobisty.

Coraz lepsi

Młodzi złodzieje łamią kolejne granice. Zaczynają coraz wcześniej i kradną coraz lepiej. Doskonale znana ostrowieckim policjantom jest 8-letnia Poziomka, od kilku lat systematycznie kradnie, włamując się w najprostszy sposób do kiosków, natomiast dla rozrywki rozcina kurtki przechodniom przy pomocy żyletki. Na jej zachowanie, zdaniem psychologa, wpływ mają przede wszystkim patologiczne doświadczenia rodzinne.

12-letni Kamil zaczął w 1993 roku od kradzieży roweru. Dziś nie przepuści żadnej okazji. Kartoteka policyjna oficjalnie notuje ich trzydzieści.

Wyposażeni w dwukołowy wózek i profesjonalne nożyce do przecinania kłódek bracia K. okradli przynajmniej sto altanek ogrodowych, w dolnej części miasta. Ale dla nich było to być albo nie być.

Reperowanie budżetu

- Wielu nieletnich przyznaje się dziś wprost, że kradnie dla podreperowania swojego budżetu - mówi podkomisarz Karbowniczek. - Dziewczyny na przykład bez wstydu wynoszą kosmetyki, na które ich nie stać, a które wypadałoby używać.

Jeszcze jedną cechą złodziejskiej działalności nieletnich jest całkowity brak poszanowania dla mienia. Nieletni poza tym, że ukradnie, to jeszcze zniszczy. Wielkość strat ponoszonych w konsekwencji skoku grupy nieletnich, to właśnie skutki dzikiego wandalizmu.

- Co zabiorą, to zabiorą, ale zawsze muszą coś zniszczyć, stłuc, przewrócić, aby wyładować swój stres. Przed kilkoma laty mieliśmy nieletniego, który w trakcie każdego włamania musiał się załatwić wewnątrz sklepu - mówi aspirant Chruściel.

Zainicjowana w młodości skłonność do złodziejki jest bardzo trudna do wyplenienia. Zdaniem specjalistów, młody złodziej kradnie do pierwszej wpadki. Potem tylko zmienia branżę i wraca do „zawodu". Trudno się dziwić, skoro początek jest łatwiejszy niż przekleństwo.

Zbigniew TYCZYŃSKI

Ericsson

już od 299 zł* i ...

Volvo S 40
wycieczki do Tajlandii lub na
Wyspy Kanaryjskie, rowery górskie
kurtki, torby turystyczne

nagrody!

299 PLN* +VAT
Ericsson
GA 628
z aktywacją

499 PLN* +VAT
Ericsson
GH 688
z aktywacją

699 PLN* +VAT
Ericsson
GF 768
z aktywacją

era GSM

Najwyższej klasy telefon po rewelacyjnej cenie to dopiero początek. W nowej promocji sieć Era GSM proponuje Państwu 602 nagrody: Volvo S40, wycieczki do Tajlandii lub na Wyspy Kanaryjskie, rowery górskie, kurtki i torby turystyczne. Szansę na wylosowanie nagrody ma każdy, kto wybierze jeden z telefonów Ericsson z aktywacją w naszej sieci. Wygraj Volvo S 40, najwyższą jakość usług i doskonały telefon. Era GSM. Więcej niż sieć. Więcej niż promocja.

* Podane ceny zawierają koszt aktywacji 99 PLN przy wyborze taryfy granatowej. W przypadku wyboru taryfy błękitnej lub białej aktywacja wynosi odpowiednio 120 PL Ni 225 PLN netto.

Ilość zestawów objętych promocją ograniczona. Sprzedaż do wyczerpania zapasów. Niektóre telefony objęte promocją zawierają SIM Lock, tzn. działają tylko z kartą sieci Era GSM. Szczegółowy regulamin promocji i loterii promocyjnej „Promocja na 602" dostępny w salonach firmowych i autoryzowanych punktach sprzedaży sieci Era GSM. W loterii nie mogą brać udziału pracownicy PTC, sieci dealerskiej oraz agencji reklamowej. Zapraszamy do salonów firmowych Era GSM: • Bydgoszcz, ul. Focha 4, • Gdynia-Orłowo, Al. Zwycięstwa 256 (Centrum Handlowe Klif), • Katowice, Al. W. Korfantego 5, • Kraków, ul. Królewska 67, • Łódź, ul. Piotrkowska 103/105, • Poznań, ul. Murawa 2, • Szczecin, ul. Wojska Polskiego 14, • Warszawa, ul. Złota 70, • Wrocław, ul. Świdnicka 19 oraz do dealerów Era GSM.

infolinia: 0 800 22 900 Internet: http://www.eragsm.com.pl telegazeta: str. 802

4944/98

http://sbc.wbp.kielce.pl

Uczeń ostrowieckiej podstawówki z poważnymi obrażeniami kilka dni leżał w szpitalu. Został pobity w szkole przez kolegów.

PRZERWA NA BICIE

- Leżałem na podłodze, a oni mnie kopali. Jeden złapał mnie za stopę i z całej siły wykręcił - opowiada 12-letni Łukasz, uczeń VI klasy Szkoły Podstawowej nr 2 w Ostrowcu, który został pobity na przerwie przez swoich rówieśników z klasy.

Kiedy Łukasz wraca do zdarzenia, ma w oczach łzy. Jest mu przykro, że zrobili to koledzy z jego klasy. - Już nawet nie chodzi o to, że noga mnie boli, tylko że pobili mnie chłopcy, z którymi wcześniej nie miałem żadnych poważniejszych zatargów. Spędzaliśmy razem czas w szkole jak zwykle, a wtedy coś w nich wstąpiło.

Fot. Jarosław Cuch

Choć od pobicia minęło kilka dni, Łukasz nadal nie czuje się najlepiej.

„Zabawa" w kopanie

22 maja. Tego dnia klasa Łukasza miała sześć godzin lekcyjnych. Już od rana grupa chłopców urządzała sobie „zabawę". Z relacji dzieci wynika, że na każdej przerwie upatrywali sobie kogoś, kto padał ofiarą ich agresji. Matka Łukasza słyszała, jak dzieci opowiadały pani dyrektor jak taka „zabawa" wygląda. Jeden leży, a reszta go kopie. Może kopali „na niby"...

Na czwartej przerwie, przed językiem polskim Łukasz siedział na schodach. Jak twierdzi, klasa była zamknięta, a w środku wychowawczyni z garstką uczniów przygotowywała scenkę teatralną. Na korytarzu nie było żadnego nauczyciela. Grupa chłopców wybiegła z klasy i na półpiętrze między parterem a I piętrem zaczęła okładać dwóch innych. Wśród napadniętych był kolega Łukasza, który poprosił go o pomoc. Ten próbował rozdzielić szarpiących się. Wtedy znalazł się w centrum bójki. Koledzy uciekli, a Łukasz został sam z napastnikami.

- To wszystko działo się bardzo szybko - opowiada chłopiec. - Nagle znalazłem się na podłodze, a oni zaczęli mnie kopać. Zasłaniałem tylko głowę, żeby nie dostać. Jeden złapał mnie za nogę i z całej siły wykręcił w drugą stronę. Kiedy zadzwonił dzwonek, wszyscy rozbiegli się. Pozbierałem się z podłogi i poszedłem na lekcję. Nic nie mówiłem, bo myślałem, że samo przejdzie. Zaraz po lekcjach przyszedłem do domu.

- Syn nie powiedział nam co się stało - mówi pani Beata, matka Łukasza. - Kiedy wieczorem ból nogi stawał się coraz większy i chłopak dostał gorączki, widziałam, że coś jest nie tak. Wtedy powiedział, że boli go noga, bo doznał kontuzji na lekcji wf. Próbowaliśmy coś zaradzić, ale Łukasz w nocy zwijał się z bólu.

23, 24 maja. Rodzina była przekonana, że chłopiec przewrócił się na lekcji wf. Rodzice zawieźli Łukasza do szpitala w Ostrowcu Świętokrzyskim, gdzie zbadał go lekarz. Nadal nikt nic nie wiedział o pobiciu. - Powiedzieli, że nic mu nie jest - relacjonuje matka. - Drugi lekarz obejrzał nogę i zalecił założenie gipsu. To nic nie pomogło, bo pod gipsowym opatrunkiem noga spuchła jak bania. Kolejny lekarz kazał go rozciąć. Zupełnie nie wiedzieliśmy do kogo zwrócić się w sprawie syna. Każdy lekarz mówił co innego.

25 maja. Łukasz wyznał matce w wielkiej tajemnicy co się stało. Nie podał jednak nazwisk chłopców, którzy go pobili. - Był roztrzęsiony - mówi pani Beata. - Kazał mi przysiąc, że nikomu o tym nie powiem. Zdenerwowałam się. Zadzwoniłam do kolegi z klasy Łukasza, by dowiedzieć się co się stało. Początkowo powiedział, że o niczym nie wie, ale kiedy powiadomiłam go, iż stan syna jest poważny, wystraszył się i opowiedział o pobiciu.

- Potem znów byliśmy u lekarza w ostrowieckim szpitalu. Powiedzieliśmy o pobiciu. Stwierdził, że najpierw powinniśmy iść do prokuratora, a potem do szpitala. Wolałam jednak zająć się synem, u którego ból nogi wcale nie ustępował. Przeciwnie, stawał się coraz większy. I tym razem nie zostawiono syna na obserwacji. Wtedy postanowiłam szukać pomocy lekarskiej poza Ostrowcem. Zgłosiłam też całą sprawę na policję.

26 maja. Rodzice Łukasza interweniowali w szkole. Rozmawiali z zastępca dyrektora i wychowawczynią klasy. - Początkowo wszyscy uczniowie mówili, że nic się nie stało, ale kiedy pani dyrektor postawiła sprawę ostro, trzej chłopcy przyznali się do pobicia - mówi matka Łukasza. - To było w mojej obecności. Dyrektorka kazała wpisać uwagi do dzienniczków, by rodzice skontaktowali się ze szkołą.

A jednak pobity...

27 maja. Łukasz został przyjęty na oddział szpitala w Iłży. - Byłam zrozpaczona - opowiada matka. - Zrobiono mu usg, opatrzono nogę. Lekarz stwierdził pęknięcie w stawie skokowym i liczne krwiaki w kostce. Powiedział nawet, że gdybyśmy przyjechali później, mogłoby się to skończyć amputacją. Poza tym stwierdził obtłuczenia narządów wewnętrznych, krwiomocz, pęcherz pod wątrobą.

Chłopiec bardzo źle znosił pobyt w szpitalu. Opowiadał o tym, jak bardzo bał się powiedzieć co naprawdę wydarzyło się w szkole. - Nie chciałem, żeby zrobili ze mną to, co z tym maturzystą z Warszawy - powiedział.

- Włos mi się jeżył na głowie, gdy słyszałam o czym on mówi - dodaje matka Łukasza. - Babci powiedział, że będzie go odwiedzać na cmentarzu. Patrzył mi w oczy, czy nie płaczę. Sama nie wiedziałam jaki jest faktyczny stan jego zdrowia i wiedziałam, że on też się boi.

30 czerwca. Lekarz podczas wizyty optymistycznie stwierdził, że może następnego dnia wypisze Łukasza. Ten spakował się i czekał na wypis. Kiedy rano dowiedział się, że musi jeszcze pozostać w szpitalu, załamał się. Płakał.

- Lekarz mówił mi, że syn źle znosi pobyt w szpitalu i że nie nadaje się do wypisu, ale być może w domu szybciej odzyska siły - zwierza się pani Beata. - Zabrałam go, bo widziałam, że zamiast lepiej jest coraz gorzej.

2 czerwca. Odwiedziliśmy Łukasza w domu. Chłopiec nie wstawał z łóżka. Noga w półgipsie trochę pobolewała. Ogólne samopoczucie było już nieco lepsze. Tylko wspomnienie zajścia wywoływało stres i łzy.

- Nie wiem dlaczego tak się stało - mówi. - Nie miałem żadnych zatargów z kolegami. Kumplowałem się z nimi, jak inni z naszej klasy...

Przed blokiem Łukasza bawią się jego rówieśnicy. Słyszeli o pobiciu kolegi. - W tej samej klasie zdarzył się przypadek, iż chłopcy straszyli dziewczynę, że ją zgwałcą - mówi jeden z chłopców na podwórku. - To był chyba ten, co bił Łukasza.

O tym incydencie było głośno. Wiedzą o nim rodzice. Potwierdza to także nauczycielka. - To była taka niepoważna zabawa - mówi. - Potem chłopak ten wezwany był do pedagoga i przyznał, że nie rozumie znaczenia słów, których użył do koleżanki.

Inny chłopak z VII klasy pobił swojego kolegę. Ten trafił do szpitala, a cała sprawa na policję. Nauczyciele podkreślają, że nie można łączyć tego ze sprawą Łukasza. Owszem, ale nie zmienia to faktu, że zdarzenie miało miejsce w tej samej szkole.

- Z przykrością stwierdzam, że takie incydenty się zdarzają, ale nie można upatrywać winy w samej szkole - mówi Zbigniew Chmielewski, dyrektor SP nr 2 w Ostrowcu. - Mamy tu blisko 800 uczniów z różnych środowisk. To również, a może przede wszystkim dom wychowuje. Kontakt rodziców ze szkołą jest bardzo ważny.

Sąsiadka z bloku Łukasza łapie się za głowę. - Niech pani popatrzy, takie rzeczy w szkole. Teraz po tym wszystkim to wychodzimy po swoje dzieci do szkoły, mimo że to tylko przez ulicę.

Sprawa nie jest jasna...

Dyrektor Chmielewski, podobnie jak nauczycielka Gilewska, dystansują się od sprawy. - Nie wszystko tu jest jasne - podkreśla dyrektor. - Nadal stawiam sobie pytanie, dlaczego Łukasz nie zawiadomił o wszystkim zaraz po zajściu?

- Dzieci mogą mi zaufać, wiedzą o tym, nie rozumiem dlaczego chłopiec nie powiedział mi o sprawie? - zastanawia się Joanna Gilewska. - Ta sprawa nie układa się w logiczną całość. Jeśli nie sam Łukasz, to ktoś musiałby mi powiedzieć o tym, co się wydarzyło. Miałam dyżur na korytarzu, nic nie widziałam.

Wychowawczyni twierdzi, że to babcia Łukasza niepotrzebnie rozdmuchuje sprawę do rangi afery. - Ta pani nachodzi nas w szkole - mówi. - Proszę sobie wyobrazić, że poszła nawet do mieszkania jednego z chłopców, który ponoć miał pobić Łukasza i nakrzyczała na niego pod nieobecność rodziców. To skandal nachodzić dzieci w domu.

Babcia Łukasza przyznała, że niepotrzebnie poszła do mieszkania kolegi wnuka. - Ja jestem taka impulsywna - mówi. - Rzeczywiście nie powinnam była, ale tak bardzo wstrząsnęło mną to, co stało się z Łukaszem.

Nauczycielka twierdzi także, że dziadek Łukasza groził innemu chłopcu. - Musiałam go osobiście odprowadzać po lekcjach, by mieć pewność, że nic złego się nie stanie - mówi pani Gilewska.

Wychowawczyni utrzymuje również, że w tym czasie, kiedy miał być pobity Łukasz nic niepokojącego nie widziała. - Chłopcy ganiali się jak zwykle - mówi. - To energiczne, żywe dzieci. Nie sprawiają jakichś nadzwyczajnych kłopotów wychowawczych. Nie odbiegają od normy. Wówczas biegali i łaskotali się. O kopaniu nie było mowy. Nie posądzam ich o takie bestialstwo. Znam te dzieci od trzech lat. Podobnie jak Łukasza. On też jest żywy, rozbiegany. Dzieci w klasie go lubią. Nie miał wrogów, nikt go nie prześladował.

Z relacji nauczycielki wynika, że po zajściu na korytarzu prowadziła ze swoją klasą lekcje. - Wówczas Łukasz nie skarżył się na nic - opowiada. - Nie wyglądał na poturbowanego, nawet trochę przeszkadzał mi w lekcji i musiałam go uspokajać. Tego nie mogę zrozumieć... Gdyby był skatowany, to przecież musiałabym to widzieć albo inne dzieci by mi powiedziały. A tu nic.

Pani Gilewska jest też zdziwiona wielkim strachem Łukasza. - Nie miał podstaw, by tak bardzo się bać - mówi. - Nikt mu nie groził. Nie mam pojęcia skąd wymyślił porównanie do maturzysty z Warszawy. Klasa Łukasza jest bardzo zżyta, nie ma w niej negatywnych jednostek dominujących. Nie rozumiem skąd tak wielki strach Łukasza. Nie posądzam go o to, że kłamie, bo niewątpliwie coś złego się stało, ale być może nie miało to miejsca w szkole. Z tego, co powiedzieli rodzice chłopca między godziną skończenia lekcji a powrotem do domu jest luka półtorej godziny.

Dopóki sprawa nie wyjaśni się do końca, szkoła będzie zachowywać wobec niej dystans. Po zgłoszeniu zdarzenia przez rodziców chłopca zwołano radę pedagogiczną. Zarządzono, by we wszystkich klasach przekazać przestrogi przed głupimi zabawami, które mogą skończyć się tragicznie.

I rzeczywiście nakazy poskutkowały do tego stopnia, że podczas przerwy dzieci niemal stoją na baczność. Nie wygłupiają się, nie szaleją. Nie chcą też rozmawiać na temat sprawy Łukasza. - Ot, zwyczajnie, pobili się - wzrusza ramionami zagadnięty na przerwie chłopiec. Inne dwie dziewczynki twierdzą, że co prawda znają „tego" Łukasza, ale nic nie widziały. - Nie wolno nam o tym rozmawiać - mówi inny uczeń i rozgląda się, czy nikt go nie słyszał.

Za to na osiedlu przy ulicy Polnej ludzie żywo i chętnie dyskutują o historii Łukasza. - Ja też mam dzieci w tej szkole i gdyby to moim się przydarzyło, jeszcze nie taką awanturę bym zrobiła - mówi kobieta siedząca na ławce przed blokiem niedaleko szkoły. - Przecież na kilka godzin człowiek oddaje dzieci pod opiekę, a tam co... Bójki, pobicia.

- A ja powiem, że to pewnie była durna zabawa gówniarzy - dodaje mężczyzna przysłuchujący się rozmowie. - Jak teraz słyszę, jakie pomysły mają dzieciaki, to skóra cierpnie. Tak jakby nie zdawały sobie sprawy do czego może doprowadzić głupie zachowanie. Pewnie szarpali się dla zabawy, a zrobili dzieciakowi krzywdę. Napatrzą się w telewizji na filmach i grach, a potem myślą, że w życiu można tak samo...

- No tak, ale ktoś ich musi pilnować i tłumaczyć, żeby tego nie robili - dodaje kobieta na ławce. - Gdzie to takich rozbrykanych chłopaków samych puszczać... Dobrze, że gazeta o tym napisała, bo teraz będą zwracać większą uwagę na to, co się dzieje. Jak dziś pobiją jedno dziecko i wyciszą sprawę, to jutro pobiją drugie. A tak to może zapobiegnie się innym tragediom.

Sprawę pobicia bada ostrowiecka policja. Przesłuchano już dzieci i nauczycieli, rozmawiano z rodzicami. Nie wiadomo, czy przed końcem roku szkolnego Łukasz wróci do szkoły. Stan jego nogi wydaje się poważny. Wychowawczyni zapewnia, że uczyni wszystko, by sprawę wyciszyć i przygotować uczniów na powrót kolegi. - Łukasz nie ma się czego obawiać - mówi. - Tego jestem pewna.

Tylko czy zwykłe „przepraszam" załatwi sprawę?

Magdalena FUDALA

40 tysięcy złotych odszkodowania w Częstochowie

Gmina Częstochowa zapłaci odszkodowanie rodzicom ucznia szkoły podstawowej, który w wyniku pobicia przez kolegę poniósł uszczerbek na zdrowiu.

Toczący się przez kilka lat proces zakończyło orzeczenie Sądu Apelacyjnego w Katowicach. Zarząd Miasta zapowiedział wypłatę odszkodowania i odsetek - łącznie około 40 tysięcy złotych.

Do zdarzenia doszło w październiku 1993 r. Trzynastoletni Michał został pobity na korytarzu Szkoły Podstawowej nr 30 w Częstochowie. Obrażenia okazały się poważne, lekarze zdecydowali o usunięciu pękniętej śledziony. W połowie 1994 r. matka chłopca wystąpiła do sądu z pozwem o odszkodowanie argumentując, że jej synowi nie zagwarantowano w szkole należytej opieki, a po pobiciu nie zapewniono badania lekarskiego.

Po wyrokach kolejnych instancji sądowych sprawę ostatecznie zakończyło orzeczenie Sądu Apelacyjnego w Katowicach, przyznające w marcu tego roku 15.825 zł odszkodowania i nakazujące wypłatę odsetek. Sąd stwierdził niedopełnienie obowiązków po stronie pozwanych (szkoły i prowadzącego ją organu, tj. Urzędu Miasta w Częstochowie).

Zarząd Miasta zdecydował, że nie będzie wnosił kolejnego odwołania, którego termin upłynął we wtorek, a wypłaci należną kwotę wraz z odsetkami.

AGENCJA ARTYSTYCZNA * GEORGE MUSIC COOPERATION * KIELCE, TEL. (041) 331-49-29
Echo Dnia
GALA DISCO POLO
• CLASSIC • MILANO • BIG DANCE •
21 CZERWCA '98 (NIEDZIELA), GODZ. 19.30
gościnnie Karolina Trojanowska
AMFITEATR KADZIELNIA
BILETY: ZAKŁADY PRACY, ORBIS, SKLEP MUZYCZNY - SIENKIEWICZA 60, KWIACIARNIA „U OLI" - WARSZAWSKA 6 SALON KOLPORTERA (d. Hotel Centralny)
MARSAMO Myjnia samochodowa MM Ściana, Kielce, ul. 1 Maja 191a
Fantazjusz FANTASTYCZNIE!!!
DO centu
KALEJDOSKOP TYGODNIA
SPOŁEM
WiB TRONIC Kielce, ul. Paderewskiego 22
LEWIATAN POLSKA SIEĆ HANDLOWA
pol mark
KPRI
„GOSIA„ MAKARONY, BUSKO-ZDRÓJ
POLDAUM SILESIA
S MARYWIL ROK ZAŁOŻENIA 1925
TWÓRCZOŚĆ
KIELECKA FABRYKA POMP S.A. BIAŁOGON
Telekomunikacja Polska S.A.
promont
alma
AJM FIRMA FONOGRAFICZNA
CASH&CARY
FO-MAX Kielce, Podklasztorna
LUDYNIA
RUCH Oddział Świętokrzyski
CITROËN KIELCE
HURTOWNIA ALKOHOLI
JAMAR HURTOWNIA HYDRAULICZNA
DYWANOLEX Kielce, ul. Domaszowska 140
Mostostal KIELCE SA
WPZDW SPRZEDAŻ WYROBY HUTNICZE Kielce, ul. Zagnańska 153

http://sbc.wbp.kielce.pl

Rozmowa z Janem Pietrzakiem

Władza nadal się mnie boi!

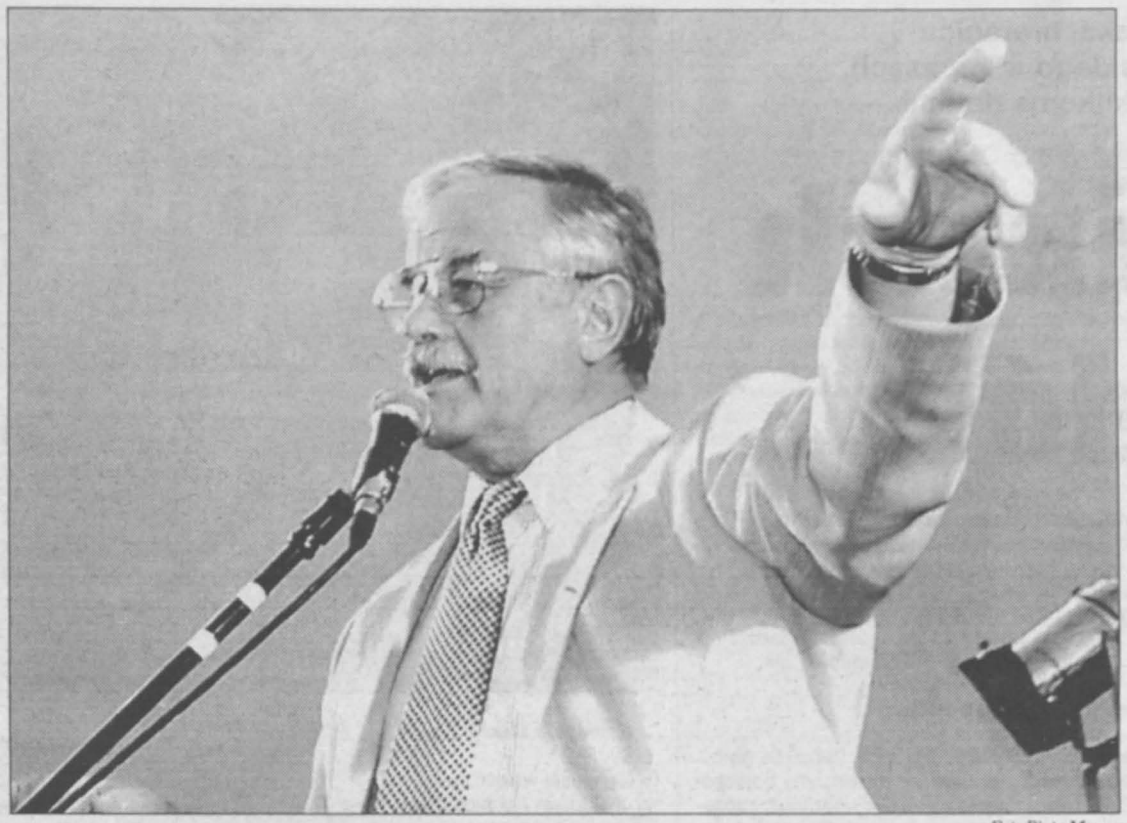

Fot. Piotr Mazur

Jan Pietrzak podczas występu w Radomiu.

*** Zbliża się festiwal opolski, który to będzie festiwal dla pana?**

- Wie pan, nie wiem, czy w nim wystąpię, dopiero trwają pertraktacje na ten temat. Ale tak naprawdę nie wiem, nie liczyłem... Wbrew jednak pozorom wcale tak często w Opolu nie bywałem. Chociażby przez ostatnie trzy lata, kiedy mnie po prostu nie wpuszczano.

*** Dlaczego?**

- To już jest *ich* sprawa. Ale było tak jak w PRL, różni ludzie mówili, że jestem chory, albo że wyjechałem do Ameryki, co było niezgodne z prawdą. Myślę jednak, że się po prostu bali tego, że gdy wyjdę na estradę i zaśpiewam jedną piosenkę, to mogę na przykład wygrać wybory prezydenckie. Ale takie przygody z Opolem spotykają mnie przez całe życie. Jeśli więc mamy mówić, który to będzie mój festiwal, to powiem: w gruncie rzeczy bywałem tam rzadko...

*** Ale przynajmniej raz pan tam był i zapisał się na trwałe w pamięci publiczności, widzów i słuchaczy. Myślę tu o tym festiwalu, podczas którego zaśpiewał pan pieśń (bo chyba nie piosenkę) „Żeby Polska była Polską"...**

- No tak. Przyzna pan jednak, że był to rok szczególny. Pamiętam, że po wykonaniu tej piosenki komuna oszalała ze strachu. Ale coś z tym „fantem" trzeba było zrobić. Nie często przecież zdarza się, że podczas wykonywania utworu cały amfiteatr wstaje.

*** To było jednak szczególne powstanie...**

- No rzeczywiście. Więc powiadam: trzeba było coś z tym „fantem" zrobić. Podjęto wówczas przedziwną decyzję. Nagrodzono mnie Grand Prix ufundowaną nie przez jury, które bało się podjąć taką decyzję, ale przez publiczność. Po prostu „zwalono" wszystko na publiczność, że niby ona wybrała tę piosenkę. Śmieszne, prawda?

*** Powiedział pan, że swoją piosenką mógłby pan wygrać wybory prezydenckie. Ale gdy startował pan w kampanii, nie uzyskał pan zbyt wielu zwolenników...**

- Mimo wszystko uważam, że było to bardzo ważne doświadczenie. Ja całe życie mówię o polityce, osobiście jednak na serio nigdy tego nie praktykowałem, przeto wydawało mi się istotne, żeby tego spróbować. Co wieczór przecież widzę ludzi radosnych, roześmianych, wesołych, chciałem zatem sprawdzić, jak to jest naprawdę z tym społeczeństwem. Czy rzeczywiście Polska jest krajem ludzi inteligentnych, dowcipnych, beztroskich. Próba obejrzenia tego „z drugiej strony" to byłoby nowe doświadczenia, które mogło mi dać ten „inny oddech". Tak myślałem podejmując decyzję o kandydowaniu na prezydenta. Ale że nie mam własnej partii, wielkich pieniędzy, więc trudno było marzyć o wygranej. Mimo wszystko trochę się rozczarowałem, bo liczyłem na więcej głosów. Przecież przez tyle lat zdobyłem sobie jaką taką popularność, zyskałem w moim kabarecie miliony słuchaczy, z których każdy ma w głowie moje powiedzenia. A jednak okazuje się, że siła propagandy, tej w złym stylu, jest większa. Ludzie po prostu ulegli „namowom" innych, którzy twierdzili: „tego artysty nie wybierać, bo facet niepoważny, humorysta. On będzie sobie stroił żarty z Polski...".

*** Powiedział pan „w moim kabarecie...". Ile to już lat ma „Egida"?**

- Ma 31 lat, a przedtem prowadziłem kabaret studencki „Hybrydy", więc jeśli o mnie chodzi, w tym fachu działam już około 40 lat.

*** „Egida" wchodzi więc w wiek dojrzały, ale wciąż ma się dobrze. Który to jest zespół „Egidy"?**

- To trudno tak liczyć, bo przecież nie wymieniam zespołu. Ludzie sami przychodzą i odchodzą. W moim kabarecie teraz występują i pan Stanisławski, i pan Należyty, i pan Kamiński, i pani Gapczyńska, a więc różne, by tak rzec, pokolenia. A poza tym występują Daukszewicz, Daniec, Dłużewski, którzy w moim kabarecie przez całe lata grywali, a gdy im u mnie dobrze poszło, postanowili robić „na własny rachunek". Jak więc widać „Egida" ma na swoim koncie mnóstwo zasług w dawaniu talentom szansy debiutu. A potem jeśli oni zakładają swoje własne kabarety, to już jest powód do radości i satysfakcji.

*** Właśnie. Czy „Egida" wciąż jeszcze pełni funkcję „wylęgarni" talentów, swoistego „inkubatora" dla nich?**

- To jest właśnie ta forma działalności, która przychodzi nam z coraz większym trudem. Po pierwsze sprawy finansowe wchodzą w rachubę coraz bardziej. Skoro musimy na siebie zarabiać, bo przecież nie jesteśmy dotowani przez żadną instytucję, to trudno ryzykować jakąś „wpadką". Poza tym zżerają nas sprawy organizacyjne: załatwianie sal, w których możemy grać, negocjacji wszystkich, bardzo wysokich opłat. To wszystko nie sprzyja tworzeniu pewnej atmosfery wokół kabaretu.

*** Więc „Egida" jest bezdomna?**

- Proszę sobie wyobrazić, że od dziewięciu lat prawie wolnej Polski nie mamy w Warszawie własnego lokalu, miejsca w którym, jak to się mówi, kabaret żyje swoim naturalnym życiem, wytwarza wokół siebie własne środowisko. Tam, gdzie występowaliśmy dotychczas władze nie dają nam grać na stałe. Spyta pan pewnie dlaczego? Też się zastanawiam i dochodzę do wniosku, że mimo wszystko, władze wciąż mnie nie lubią. Może te tabuny urzędników, którzy teraz rządzą w Warszawie tak zwyczajnie mi zazdroszczą, są zawistni, że kiedyś byłem od nich odważniejszy, że mówiłem rzeczy, których oni wtedy nie mieli odwagi powiedzieć, więc teraz postanowili jakby „odegrać się". To wszystko razem powoduje, że trudno mi prowadzić taką działalność, jaką bym chciał.

*** Mimo tych trudności kabaret gra jednak...**

- ... i to jak burza, po kilka imprez tygodniowo. Więc źle w ogóle nie jest i powodów do narzekań nie ma, tylko chciałoby się, żeby było rozsądniej. Bo brak własnego lokalu utrudnia mi pracę i tę artystyczną, i tę typowo promocyjną. Więc choć ubolewam nad tym, muszę się godzić. Taki już widać mój los.

*** Dziękuję za rozmowę**

Marek SŁOMKA

3 kluczowe dni Renault!

3 nowe Clio do wygrania!

3 kluczowe dni Renault.
Od 5–go do 7–go czerwca 1998 w salonach Autoryzowanych Partnerów Renault w całej Polsce można zobaczyć **nowe Clio!** W ciągu 3 kluczowych dni Renault – **3 nowe Clio** do wygrania! Odwiedź Autoryzowanego Partnera Renault – otrzymasz tam broszurę „3 kluczowe dni Renault". Dołączony do niej będzie **kluczyk**. Wsiądź do **nowego Clio**, włóż **kluczyk** do stacyjki i spróbuj uruchomić silnik. Jeżeli Ci się to uda i odpowiesz na pytania konkursowe... **nowe Clio** będzie Twoje!*

RENAULT
TO PEŁNIA ŻYCIA

*Szczegółowe zasady konkursu - u Autoryzowanych Partnerów Renault.

www.renault.com.pl

Renault zaleca oleje elf

ZAPRASZAMY DO AUTORYZOWANYCH PARTNERÓW RENAULT
woj. kieleckie: Busko Zdrój Wojciech Kocieliński, ul. Wojska Polskiego 37; Kielce Ikar, ul. Krakowska 220;Ofion Sp z o.o. ul. Manifestu Lipcowego 14; Kunów k/Ostrowca Świętokrzyskiego J. M. Soboń, Rudka 4; **woj. radomskie:** Radom Karasiewicz, ul. Jałowcowa 2; **woj. tarnobrzeskie:** Sandomierz Stanisław Brzozowski, ul. Lwowska 10A; Stalowa Wola Euroserwis S.Penarski, ul. Modrzewiowa 4.

http://sbc.wbp.kielce.pl

Justyna Zawadzka, bratanica mistrza olimpijskiego w zapasach, zaginęła przed kilkoma dniami

Żadnych śladów...

W poprzednią środę rano na drodze prowadzącej przez wieś Polany pojawiło się kilkanaście samochodów policyjnych, wozy strażackie. Przeczesywano okoliczne lasy szukając zaginionej 17 maja 14-letniej Justyny Zawadzkiej. Rodzina dziewczyny w skupieniu modliła się, by praca tych ludzi poszła na marne. Policjanci też woleli pracować bez widocznego efektu. - Wtedy zawsze zostaje nadzieja - mówią zmęczeni przedzieraniem się przez gęsty, ciemny las.

Fot. Piotr Mazur

Policjanci i strażacy podczas przeczesywania lasu.

Od tajemniczego zniknięcia nastolatki, obiecującej zapaśniczki Orła Wierzbica, mijają prawie trzy tygodnie. Policja robi co może, rodzina odchodzi od zmysłów. Nie pomagają ani wróżbici, ani jasnowidz. Matce przychodzą do głowy najczarniejsze myśli.

Nie miała żadnych powodów, by uciekać

- Nic nie wskazywało na to, że dzieje się z nią coś niedobrego. Wręcz przeciwnie, same sukcesy - mówi pani Ewa, matka Justyny.

Z jej relacji wynika, ze feralnej niedzieli córka jak zwykle poszła rano do kościoła, wróciła i rozmawiała z matką o zakupach. Umówiły się, że pojadą do Radomia kupić trochę nowych ciuchów. Justyna bardzo urosła od ubiegłorocznego lata. - Taka zupełnie normalna rozmowa matki z córką - mówi pani Ewa. Około godziny 10 Justyna wyszła z domu do koleżanki z tej samej wsi. Zapewniła, że wróci na obiad. Nie wróciła do dzisiaj. Nikt jej nie widział, nikt o niej nie słyszał.

- Gdy nie wróciła na obiad, byłam zła, gdy nie było jej na kolacji, zaczęłam się martwić. Wieczorem wszyscy rozpoczęliśmy poszukiwania. Mąż sprawdził dyskoteki i okoliczne drogi, my odwiedziliśmy wszystkich jej znajomych - relacjonuje przygnębiona kobieta.

Na policję

Nazajutrz rano, zaraz po godzinie 6 ojciec dziewczyny pojechał na policję. Po 48 godzinach zaczęto szukać Justyny jako osoby zaginionej. Wychodząc w niedzielę z domu nic z sobą nie wzięła, ani ubrań, ani pieniędzy, paszport też został na półce.

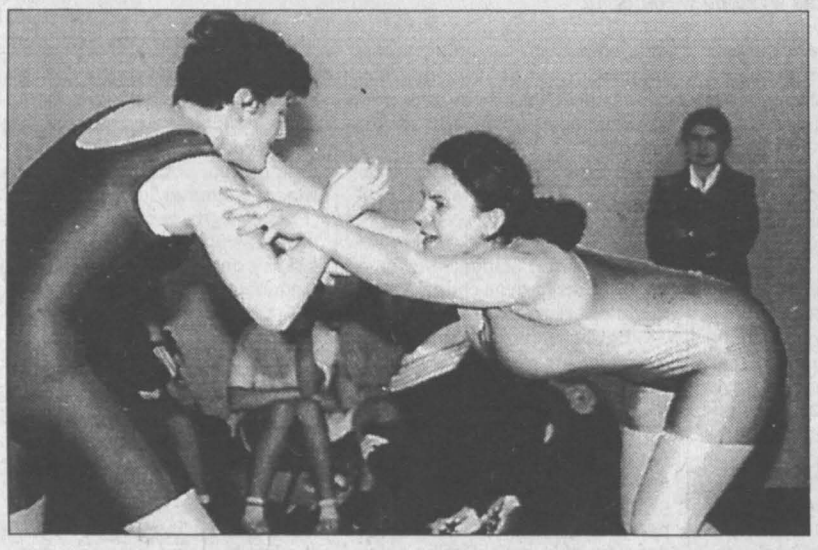

Justyna (z prawej) na macie.

Hipotez na temat zniknięcia Justyny jest kilka. Z każdym kolejnym dniem jej nieobecności w domu pojawiają się kolejne. Jedno, zdaniem matki, jest pewne - musiała wsiąść do samochodu, w którym był ktoś znajomy. - Gdyby ktoś ją zaczepiał, broniłaby się, nie jest ułomkiem i dałaby radę niejednemu mężczyźnie. Ma znajomego z tej samej wsi, z którym kilka razy jeździła samochodem. On jednak twierdzi, że w niedzielę jej nie widział - mówi pani Ewa.

Policja rozpoczęła poszukiwania. Rozmawiano ze wszystkimi znajomymi, z rodziną. Rodzice Justyny natomiast skontaktowali się z wróżbitami i jasnowidzem. Jasnowidz przekonywał ich, że dziewczyna żyje, jego zdaniem już w sobotę powinna być w domu. Ale nadal jej nie ma. - Zaraz po zniknięciu, w poniedziałek kilka minut po godzinie 9 zadzwonił do nas jakiś mężczyzna. Powiedział, że dzwoni z Radomia i że Justyna za tydzień będzie w domu. Minęły dwa, a jej wciąż nie ma. Nikt też drugi raz nie zadzwonił - opowiada kobieta. Przerażona babcia 14-latki z płaczem mówi: - Żeby tylko żyła, żeby nie znaleziono jej martwej.

Powołanie do kadry

- Dostała powołanie do kadry Polski - mówi trener Justyny, a zarazem sąsiad państwa Zawadzkich, Mirosław Piskorz. - Justyna jest bratanicą Włodka Zawadzkiego, mistrza olimpijskiego, w genach ma tę niesamowitą waleczność i zawziętość. Wrota kariery stały przed nią otworem. Pod koniec kwietnia wygrała Ogólnopolską Olimpiadę Młodzieży, przedtem wygrała Puchar Polski kadetek. Dostała powołanie do kadry Polski i trzy dni temu miała wyjechać na swoje pierwsze reprezentacyjne zgrupowanie, na Słowację. Cieszyła się na ten wyjazd... Gdyby Justyna była dziewczyną bez żadnego zajęcia, nie mającą nic do zaoferowania, może wtedy wchodziłaby w grę jakaś ucieczka. Ale ona miała jasny cel w życiu.

Życie idealnie poukładane

Uczyła się w siódmej klasie szkoły podstawowej, nie miała problemów z nauką. Trzy razy w tygodniu, a przed ważniejszymi zawodami codziennie, trenowała w sekcji zapasów Orła Wierzbica. Do oddalonej o pięć kilometrów Wierzbicy jeździła autobusem, a bardzo często podwoził ją sam trener. Rodzice mówią, że córka sama nigdy nie jeździła ani do rodziny na Śląsku, ani nawet do Radomia. Jedyne dalsze wyjazdy, w jakich uczestniczyła Justyna to zgrupowania zapaśników. - Wyjeżdżaliśmy na obozy i latem, i zimą. Justyna ani nikt inny nigdy nie oddalili się od grupy - dodaje trener, który z minuty na minutę traci opanowanie. Potężnie zbudowany, były zapaśnik, nie może powstrzymać łez. Mirosław Piskorz wyklucza jakikolwiek związek zapaśników ze zniknięciem dziewczyny. - To prawda, że dzięki zwycięstwu na olimpiadzie młodzieży Justyna, jako jedyna ze swojej kategorii, otrzymała powołanie do kadry. Za tym poszło powołanie na zgrupowanie, turnieje na Słowacji i w Czechach oraz możliwość przygotowywania się do lipcowych mistrzostw świata w Anglii. Nasza zawodniczka wyeliminowała zapaśniczkę z Żar, ale to przecież niemożliwe, by dla wyjazdu na mistrzostwa ktoś ryzykował sprawę kryminalną.

Nagła zmiana?

- Zdecydowaliśmy się na przeczesanie lasu, bo na razie nie mamy żadnych konkretów. Niestety - usłyszeliśmy w Wydziale Kryminalnym Komendy Rejonowej Policji w Radomiu. - Znalezienie młodej dziewczyny jest naprawdę trudne. Bardzo nam żal rodziców, bliskich Justyny, ale wciąż możemy mieć tylko nadzieję, że sama wróci. Często zdarzają się takie przypadki. Rodzicom zaginionych nastolatek trudno w to uwierzyć, że nieraz czegoś nie zauważą.

Co roku wraz z nadejściem lata znika z domu kilkanaście nastolatków. Znajdują się. Ze statystyk wynika, że nie zawsze są to dzieci z niepowodzeniami w nauce, z patologicznych rodzin. W psychice młodego człowieka następują zmiany tak nagłe, że czasem nie jesteśmy w stanie w porę ich zauważyć i im zaradzić. - Na pewno nie spoczniemy na laurach. Zrobimy wszystko, co się da, by Justyna znalazła się w domu - zapewnili policjanci.

Jolanta WALKIEWICZ

W dniu zaginięcia nastolatka ubrana była w niebieskie dżinsy, białą bluzkę i czarne półbuty. Ktokolwiek mógłby udzielić informacji na temat zaginionej albo miejsca jej pobytu, jest proszony o kontakt z radomską policją, tel. (048) 45-33-24, (048) 45-25-33 i 997. Można również dzwonić pod numer Crime Stoppers (048) 45-25-25.

Po transplantacji serca Adam Szymański stał się innym człowiekiem - zaczął cieszyć się życiem

Dwóch ludzi w jednym ciele

Na mieleckich ulicach widuje się czerwonego „fiata fiorino" z napisem „Dziękuję ci dawco". Jeździ nim Adam Szymański, jedyny człowiek z Polski południowo-wschodniej, któremu wszczepiono cudze serce. Transplantacja odbyła się 8 sierpnia 1993 r.

Jest wysokim, wysportowanym, energicznym mężczyzną, z wesołymi ognikami w oczach. Szczęśliwym mężem i ojcem dwójki dzieci. Przebywa obecnie na rencie, ale prowadzi bardzo aktywny tryb życia. Oddany jest sportowi i zaraża tym bakcylem innych. Z człowieka zniedołężniałego zmienił się po przeszczepie w pełnego energii. Ciągle - jak mówi - „udoskonala" swoje życie. Twierdzi, że po operacji dokonała się w nim przemiana duchowa. Cieszy się każdą chwilą. Jego radość i optymizm udzielają się innym.

Mija piąty rok darowanego życia...

- Nie boję się śmierci, chociaż mam świadomość, że może to nastąpić w każdej chwili. Żyję dniem dzisiejszym i cieszy mnie każda przeżyta chwila. Jako były malarz budowlany nie mogę powrócić do ulubionego zawodu, ale zorganizowałem ekipę malarską, by w czynie społecznym odnowić Klinikę Choroby Wieńcowej i Oddział Chirurgii w Krakowie.

Adam Szymański podczas pokazu na stadionie Stali Mielec.

Za ten bezinteresowny czyn Adam Szymański otrzymał medal Cor Cordium (serce dla serca). Klinika jest jego trzecim (po rodzinnym i klubowym) domem. Pojawia się tam co 10 dni, by przeprowadzać badania specjalistyczne i odebrać recepty, bo leki musi brać do końca życia. Ale Adam Szymański to nie tylko pacjent Kliniki Kardiologii.

- Kocham sport i w obiektach udostępnionych bezpłatnie przez państwa Krystynę i Stanisława Lesiów w Woli Mieleckiej urządziłem klub tenisa stołowego. Tam ćwiczę i zachęcam do sportu okoliczną młodzież. Klub „Transplant" tętni życiem - nigdy nie jestem sam.

Ludzie po przeszczepie organów tworzą jedną rodzinę. Skupiają się w Stowarzyszeniu Transplantacji Serca. Dzielą się radościami, smutkami, doświadczeniami. Szymański jest prezesem tego stowarzyszenia na ziemi rzeszowskiej. Przykro o tym mówić, ale co roku ubywa członków stowarzyszenia.

Tenis, szachy, siatkówka

- Mam samochód, który dzięki ludziom dobrej woli po kapitalnym, bezpłatnym remoncie całkiem dobrze mi służy. Przy mojej skromnej rencie nie byłem w stanie go utrzymać. Nie brak jednak ludzi życzliwych, którzy w każdej sytuacji pomogą. Bieżące remonty też mam wykonywane za darmo.

Prowadzi bardzo aktywny tryb życia. Wystarcza mu czasu na uprawianie sportu, na kontakty z ludźmi, zabawy z dziećmi. Występuje bezpłatnie między innymi na stadionach piłkarskich, gdzie w przerwach meczów żongluje piłką, piłeczkami, obręczami, rowerem. Tych umiejętności stara się nauczyć młodych zapaleńców, którymi się otacza.

Prasa krajowa i zagraniczna szeroko pisała o sukcesach olimpijskich Szymańskiego. - Jestem zdobywcą sześciu medali. Na Europejskiej Olimpiadzie w Lozannie dla ludzi po transplantacji serca i płuc zdobyłem złoty medal w tenisie stołowym, trzy brązowe: w tenisie stołowym - deblu, w skoku wzwyż i drużynowo w siatkówce.

W zawodach zorganizowanych na Węgrzech z okazji 1000-lecia tego kraju, dołączył do swej kolekcji srebrny medal w tenisie stołowym i brązowy w szachach. Udział w zmaganiach sportowych wyzwala w nim jeszcze większy zapał do trenowania. W wolnych chwilach gra w szachy z komputerem.

W moim ciele jest dwóch ludzi

Czasem, kiedy jest w klinice, lekarz prosi go, aby porozmawiał z pacjentem, którego czeka ta poważna operacja. Stara się podnieść chorego na duchu stawiając siebie jako dowód skuteczności zabiegu. Bo w tej chorobie przede wszystkim nie wolno się załamywać psychicznie. Dobrze jest przebywać w gronie ludzi nastawionych optymistycznie.

Na temat przeszczepu organów pan Adam ma wyrobione zdanie: - Jeden zdrowy człowiek może uratować życie siedmiu ludziom. Skoro już nic nie może człowiekowi pomóc, to niech chociaż jego część żyje, dając równocześnie nowe życie choremu. Właśnie w moim ciele jest prawie dwóch ludzi...

Zenon ZARZYCKI

http://sbc.wbp.kielce.pl

Rozmowa z Danutą Kossak, psychologiem i socjologiem

Seks przed wakacjami

Tę rozmowę polecamy do wspólnego przeczytania dzieciom i rodzicom, zanim młodzież wyjedzie na wakacje.

Fot. Aleksander Piekarski

*** Kilkunastoletni chłopak lub dziewczyna mają jechać w tym roku na pierwsze samodzielne wakacje. Nie na kolonię czy obóz, gdzie byliby pod opieką wychowawców, ale zupełnie sami z sympatią albo grupą rówieśników. Rodzice stają przed poważnym problemem. A jeżeli oszołomione wolnością dziecko zakocha się i zrobi coś, czego potem będzie żałować... Czy rodzice mają pozwolić na taki wyjazd, czy nie?**

- Decyzja o samodzielnych wakacjach dziecka jest trudna, bo trzeba wziąć pod uwagę wiele aspektów, na przykład to czy dziecko potrafi zadbać o swoje bezpieczeństwo, czy wyjeżdżało już wcześniej gdzieś i czy umiało być za siebie odpowiedzialne, czy potrafi dobierać ludzi, z którymi spotyka się i przebywa. Niezbędne są informacje o warunkach takiego wyjazdu, czyli gdzie dokładnie dziecko wyjeżdża, z kim, gdzie będzie spać. Jeżeli chłopak lub dziewczyna wyjeżdża ze swoją sympatią, rodzice powinni znać tę osobę i zastanowić się, jaki jest związek ich dziecka z nią, czy to tylko zainteresowanie płciowe, czy głębsza relacja. Z drugiej strony trzeba sobie zdawać sprawę, że młodzi wcale nie muszą wyjeżdżać z miasta, żeby iść z sobą do łóżka. Na wakacjach dziecko staje przed wieloma wyborami. Ważny jest stosunek dziecka do używek, na przykład alkoholu, który rozluźnia, wpływa na spowolnienie hamulców i w efekcie może sprawić, że dziecko zrobi coś, czego będzie się potem wstydziło lub żałowało. Podobnie rzecz ma się z narkotykami. Jak widać, trzeba wziąć pod uwagę wiele argumentów - i za, i przeciw. Rodzice powinni pamiętać, że czy chcą czy nie, przychodzi moment, w którym dziecko się usamodzielnia. Jedyne, co mogą zrobić, to przekazać mu zasady zdrowego rozsądku i bezpieczeństwa. Chcę powiedzieć o jeszcze jednym aspekcie samodzielnych wakacji: może się zdarzyć, że chociaż

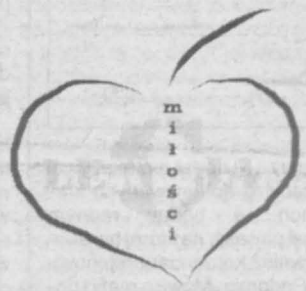

rodzice nie pozwolą na wyjazd, dziecko oszuka ich i ucieknie, co niestety, zdarza się coraz częściej. A wtedy już zupełnie nie wiadomo, co i gdzie się z nim dzieje. Bywa że dzieci uciekają bez zabrania odzieży, bez pieniędzy, co stwarza dodatkowe zagrożenia.

*** Kiedy już rodzice zdecydują, że syn lub córka mogą jechać na samodzielne wakacje, pojawia się następny problem: przeprowadzić z nim rozmowę uświadamiającą czy nie? Porozmawiać o antykoncepcji i bezpiecznym seksie czy lepiej nic nie mówić, żeby dziecko nie potraktowało takiej rozmowy jak przyzwolenia i nie postanowiło sprawdzić rad rodziców w praktyce?**

- Kilkunastoletni młodzi ludzie najczęściej już mają sporo informacji o seksie i antykoncepcji z prasy, telewizji, od rówieśników. To tylko rodzicom się wydaje, że ich dzieci jeszcze nic nie wiedzą. Jeżeli rodzice nigdy nie rozmawiali ze swoim dzieckiem o tych sprawach, to taka rozmowa na gorąco przed wyjazdem na biwak nic nie da. Za późno na udzielanie kilkunastominutowego instruktażu z antykoncepcji. Myślę, że w takiej sytuacji lepiej będzie porozmawiać z dzieckiem o tym, co jest dla nas ważne w życiu, że mu ufamy i wierzymy, że potrafi kierować się rozsądkiem, że to, co się dzieje na wakacjach nie do końca jest prawdziwe, bo wakacje to także wakacje od życia.

*** Podczas wakacji młodzi ludzie często kierują się głosem grupy. Tworzą się pary, bo przecież wszyscy koledzy i koleżanki już z kimś chodzą. Często w takich okolicznościach dochodzi do pierwszych kontaktów seksualnych. Czy to odpowiedni moment?**

- W okresie dorastania człowiek czyni pierwsze przymiarki do wyboru partnera na całe życie. Kontakty z rówieśnikami płci odmiennej umożliwiają mu zdobycie doświadczeń. Bywa tak, że wakacyjne znajomości trwają przez całe życie. Ale zdecydowana większość urywa się po powrocie do domu, bo nie wytrzymuje konfrontacji z codziennością, obowiązkami, szkołą, okazuje się, że nasza wakacyjna miłość wcale nie jest taka, jak na wakacjach itp. Kiedy młodzież zadaje mi pytanie, kiedy rozpocząć współżycie, radzę im, żeby odpowiedzieli sobie szczerze na trzy pytania.

Po pierwsze: jaki jest mój związek z tą drugą osobą, czy on, ona tylko mi się podoba, czy to jest coś więcej niż zwykłe zauroczenie? Niestety, w wieku lat kilkunastu istnieje konflikt interesów w oczekiwaniach dziewcząt i chłopców dotyczących seksu. Dla chłopców w tym wieku jest on czymś w rodzaju sprawdzianu sportowego, natomiast dziewczyny oczekują prawdziwej miłości.

Po drugie: co na to moje sumienie, czy decyzja o tym, że będę się z kimś kochać zgadza się z moją wiarą, moim poczuciem odpowiedzialności?

Po trzecie: czy mam to gdzie zrobić? Czy to nie będzie byle gdzie, byle jak, z byle kim, po czym zostanie niesmak jak po smacznej, ale źle podanej potrawie.

Jeżeli mam w stosunku do któregoś z tych pytań jakieś wątpliwości, lepiej tego nie robić. Ważne jest też to, co wiem o moim partnerze, czy poczuje się za mnie odpowiedzialny, czy nie będzie się przechwalał przed kolegami, czy jeśli na przykład jest zakażony wirusem HIV, powie mi o tym.

*** Czasem dziewczynom wydaje się, że chcą iść z chłopakiem do łóżka, a kiedy do tego dochodzi, nagle okazuje się, że tak naprawdę wcale tego nie chcą. Jak wybrnąć z takiej sytuacji, jak w ostatniej chwili powiedzieć „nie"?**

- Nigdy nie jest za późno, żeby powiedzieć „nie". Nie można robić czegoś wbrew sobie tylko dlatego, że głupio będzie się wycofać. Trudno być szczęśliwym, jeżeli człowiek nie szanuje sam siebie. Czasem dziewczyna boi się, że kiedy odmówi - chłopak ją zostawi. Zawsze wtedy zastanawiam się, dlaczego dziewczyna nie boi się, czy nie zostawi jej potem. Bo strach o to, że gdy odmówi to chłopak się obrazi, to sygnał, że ten związek wcale nie jest taki mocny.

*** Dzieci wracają z wakacji, rodzice rozpakowując plecak znajdują opakowanie po środkach antykoncepcyjnych. Jak mają się zachować w takiej sytuacji? Udawać, że o niczym nie wiedzą?**

- To najgorsze wyjście. Najlepiej za jakiś czas porozmawiać z dzieckiem ale to ma być prawdziwa rozmowa, a nie kazanie rodzica. Porozmawiajmy ze swoim dzieckiem, czy korzystało z konsultacji lekarza czy wie, na czym polega działanie takiego środka antykoncepcyjnego. Zdobądźmy się na szczerą rozmowę, nawet jeżeli nie akceptujemy tego, że nasze dziecko rozpoczęło współżycie.

*** Dziękuję za rozmowę.**

Iza BEDNARZ

teraz 100 zł

kosztuje 90,50 zł

Od 1 czerwca trwa sprzedaż obligacji indeksowanej piątej rocznej pożyczki państwowej serii o terminie wykupu 1 czerwca 1999 roku

Obligacje skarbowe to bezpieczna i zyskowna forma inwestowania. Bezpieczna, ponieważ po pierwsze Twoim dłużnikiem i gwarantem zainwestowanych pieniędzy jest Skarb Państwa, a po drugie możesz je sprzedać przed terminem wykupu nie tracąc należnych odsetek. Rentowna, gdyż gwarantuje nie tylko godziwy zysk, lecz także umożliwia korzystną inwestycję oszczędności w nowe obligacje. Należną kwotę możesz zainwestować w obligacje nowej serii.

Za obligacje nabywca płaci dzienną cenę sprzedaży. Cena ta ulega zwiększeniu o wartość przypadających na dany dzień odsetek. Jeśli chcesz kupić sto złotych płacąc tylko 90,50 złotych - nie zwlekaj! Sprzedaż rozpoczęła się 1 czerwca w biurach maklerskich.

Przekonaj się, że tak zyskujesz pewność korzystnej inwestycji. Skorzystaj z bezpłatnej informacji biur maklerskich Konsorcjum: tel. 0-800 200 68, 0-800 200 70, 0-800 69 666.

MINISTERSTWO FINANSÓW
OBLIGACJE SKARBOWE

wybierz obligacje skarbowe
zysk bez ryzyka

Łączna wartość nominalna oferowanych obligacji wynosi 800.000.000 zł

4136/98

Teatr im. S. Żeromskiego w Kielcach
Echo Dnia
zaprasza
5, 6, 7, czerwca o godz. 19.00
na spektakl
„BECKETT"
11 utworów Samuela Becketta
w inscenizacji Piotra Szczerskiego
156/98

http://sbc.wbp.kielce.pl

Kazimierz Kowalczyk wypowiedział wojnę złodziejom drzew

TO JEST ODWET?

To było 12 maja o godzinie 22.10. Kazimierz Kowalczyk, starszy, wysoki mężczyzna przypomina sobie, że czytał właśnie prasę, a jego żona spała w drugim pokoju. Najpierw usłyszał rumor, a potem krzyk żony: „Kaziu, bandyci nas napadają!"

- Pomyślałem, że znowu się zaczęło i zatelefonowałem po policję. Potem zaświeciłem światło na podwórku i wybiegłem na zewnątrz. Nikogo już nie było. Bandyci wytłukli szyby jakimś przedmiotem. Dostali się na posesję tylną furtką, od strony lasu, tamtędy też uciekli. Pies nie szczekał, bo już stary... Policja przyjechała dopiero po północy. Radomska, bo w Skaryszewie nikt nie dyżurował.

Otwarta wojna

Rankiem policja robiła oględziny na posesji pana Kazimierza, a szklarz szykował nowe szyby. Za usługę policzył sobie 180 złotych.

- Poszły w drobiazgi dwa okna w sześciu ramach. W sześciu, bo okna dubeltowe - wylicza pan Kazimierz. Zdarzenie ma według niego ścisły związek z tymi zdarzeniami, których doświadcza od kilku lat. Ograbiono mu mieszkanie, dwukrotnie palono zabudowania gospodarcze, przecinano kable telefoniczne, a gdy nie były przecięte grożono przez słuchawkę pozbawieniem życia.

- A wszystko dlatego, że wypowiedziałem wojnę złodziejom lasów... Kazimierz Kowalczyk z zawodu jest jubilerem, w latach osiemdziesiątych za swą działalność w „Solidarności" był internowany, przeżył liczne rewizje, siedział kilka razy „na dołku", karało go kolegium. Ponownie zaczął mieć kłopoty w 1995 roku. Wiąże je z odwiedzinami w czerwcu Regionalnej Dyrekcji Lasów Państwowych w Radomiu i poinformowaniem o dokonywanych w okolicach Skaryszewa kradzieżach drzew na ogromna skalę. Swoje podejrzenia kierował w stronę konkretnych osób i zastrzegał sobie anonimowość.

- Zapewniono mnie o dyskrecji i podziękowano. Dom ograbiono mi 9 lipca...

Seria napadów

Włamywacze dostali się do środka po wybiciu szyb. Pan Kazimierz i jego żona przebywali wtedy w kościele. Gdy wrócili, zobaczyli sterty porozrzucanych rzeczy.

- Wszystko na kupie, jakby ktoś chciał celowo dokuczyć...

Z mieszkania złodzieje skradli sprzęt elektroniczny, fotograficzny, pieniądze, precjoza. Straty oszacowano na około 5 tysięcy złotych.

3 października 1995 roku pan Kazimierz napisał do komendanta wojewódzkiego policji prośbę o wnikliwe zbadanie sprawy i zapewnienie jego rodzinie szczególnego bezpieczeństwa.

13 października 1995 roku obudził pana Kazimierza pożar. Paliły się stodoła i zgromadzone w niej płody rolne oraz sprzęt. Wszystko spłonęło doszczętnie. Straż pożarna mogła tylko dogaszać resztki. Stodoła nie była ubezpieczona - domownicy odnotowali na swoim koncie kolejne 10 tysięcy złotych strat. Biegły orzekł, że przyczyną pożaru mogło być zaprószenie ognia bądź podpalenie. Pan Kazimierz nie ma wątpliwości:

- Podlano stodołę od strony lasu benzyną...

Postępowania zarówno w sprawie włamania, jak i podpalenia zostały umorzone z powodu niewykrycia sprawców. Kolejny protokół policja musiała spisywać 18 kwietnia 1996 roku - tym razem paliła się doczepiona do garażu szopa, w której przechowywali drewno na opał.

- Już mnie dusiło, ale żona krzyczała, żeby wyciągać samochód, dlatego zaryzykowałem. Szopa spłonęła, część garażu też, ale auto na szczęście ocalało. Choruję na serce, jest nam bardzo potrzebne...

Na podwórku policja zabezpieczyła odcisk buta i kawałek nasiąkniętej benzyną ziemi. Pies podjął trop za podpalaczami, ale zgubił go na pobliskiej drodze. Postępowania zakończyło się podobnie do dwóch poprzednich - umorzeniem.

Seria listów

W liście do komendanta Komisariatu Policji w Skaryszewie pan Kazimierz napisał: „Pomimo spalenia i okradzenia jak tylko mogę pracuję dla wspólnego dobra naszej gminy i ojczyzny, aby to dobro nie było niszczone. Ale z goryczą muszę panie komendancie powiedzieć, że policjanci z komisariatu w Skaryszewie dają się za nos wodzić złodziejom lasów i są narażeni na wyśmiewanie »jaka to policja«, natomiast ja wierzę, że czas najwyższy, aby złodziejskim praktykom powiedzieć dość raz na zawsze..."

List do ówczesnego ministra spraw wewnętrznych Zbigniewa Siemiątkowskiego pan Kazimierz i jego żona rozpoczynali od słów: „Zaciskający się wokół nas pierścień zła i przemocy i brak dostatecznej reakcji ze strony lokalnych organów policji zmusza nas do zwrócenia się z tą bolesną sprawą aż do pana ministra. Bardzo prosimy o spowodowanie podjęcia przez organa Policji Państwowej stanowczych działań w celu położenie kresu bandyckiemu terrorowi (...) Takie działania przeciwko nam są eskalowane bezpardonowo i bestialsko". Dalej była informacja o włamaniu i podpaleniach, jak również o przecięciu przewodów telefonicznych i odmowie wydania panu Kazimierzowi pozwolenia na broń. Odmówiono mu motywując to faktem, że jest w konflikcie z innymi mieszkańcami Skaryszewa i broń mogłaby zostać przez niego niewłaściwe wykorzystana. Niepowodzenia nie zrażały pana Kazimierza - nadal przekazywał informacje o dokonywanych kradzieżach, a będąc radnym wystąpił na sesji, na której był obecny również komendant rejonowy policji Radomia. Mówił o mafii i powiązaniach.

- Nikt nie zaprotestował...

Zaprotestowała natomiast osoba, która twierdząc, że pan Kazimierz publicznie ją pomawia podała go do sądu. Sąd Rejonowy w Radomiu uniewinnił pana Kazimierza, a Sąd Wojewódzki utrzymał ten wyrok w mocy.

Wstrząs u komendanta

Wizytą, którą pan Kazimierz wspomina w sposób szczególny, było pierwsze spotkanie z komendantem wojewódzkim policji Henrykiem Chorosiem:

- Wszedłem do sekretariatu, tam czekał na mnie pan, który robił w stanie wojennym w moim domu rewizję. Okazało się, że jest on naczelnikiem wydziału inspektoratu, który kontroluje pracę innych policjantów. Przyznam, że mną wstrząsnęło, on też wydawał się zdenerwowany. Potem przysłuchiwał się mojej rozmowie z komendantem. Byłem trochę zablokowany, bo jak tu mówić otwarcie w obecności człowieka, do którego nie miałem zaufania?

Medal od leśników

Swoją korespondencję pan Kazimierz trzyma w specjalnej teczce. Teczka jest gruba i niedługo chyba przyjdzie mu zakupić następną. Adresatami pism byli między innymi Komenda Główna Policji, prokurator wojewódzki, minister sprawiedliwości. Treść podobna - informowanie o kradzieżach drzew i napadach, skarżenie się na umarzanie prowadzonych postępowań i prośby o wydanie pozwolenia na broń oraz zapewnienie ochrony. W odpowiedziach dziękowano mu za „podejmowanie działań na rzecz zwalczania przestępczości", informowano o różnych działaniach, powoływano się na paragrafy, a niekiedy przepraszano. Broni nie dostał, ochrony też nie. Dostał za to medal od Regionalnej Dyrekcji Lasów Państwowych w dowód uznania za swoją walkę ze złodziejami drzew. Wniosek o przyznanie mu odznaczenia napisało w styczniu 1997 roku kilkudziesięciu mieszkańców Skaryszewa, uroczystość odbyła się kilka miesięcy później.

- Cieszyłem się z tego wyróżnienia, ale medal nie zapewni mojej rodzinie bezpieczeństwa. A drzewo jak kradli złodzieje, tak kradną...

W listopadzie osobiście poinformował o swoich problemach wiceministra sprawiedliwości Waleriana Piotrowskiego, po majowym wybiciu szyb w domu poprosił o spotkanie z komendantem wojewódzkim policji Zdzisławem Marcinkowskim.

- Słyszałem już wcześniej, że to policjant z prawdziwego zdarzenia i takie też wrażenie odniosłem podczas rozmowy z nim. Obiecał mi pomoc.

Drugi pies

Czekając na pomoc pan Kazimierz kupił drugiego psa. Jak twierdzi - czujnego i ostrego. A starego - pomimo że się ostatnio nie spisał - postanowił pozostawić w gospodarstwie. Tłumaczy: - Może już nie jest czujny, ale przecież go nie wyrzucę. Przeżył z nami już tak wiele, tylko czy my to wszystko przeżyjemy?

Piotr KUTKOWSKI

Na premierę z ECHEM DNIA
MĘŻCZYZNA PRZEDMIOT POŻĄDANIA
Premiera w kinie Romantica w Kielcach 5.06 (piątek) godz. 18.45

ZAPRASZAMY
Echo dnia
Mężczyzna przedmiot pożądania - premiera
Z tym kuponem kupisz bilet taniej o 1 zł

„Ruch" S.A. w Warszawie O/Świętokrzyski
Kielce, ul. Paderewskiego 11,
tel. 345-40-19 w. 279; fax 345-37-12
Skarżysko-Kamienna, ul. Zielna 14,
tel. 51-37-83; fax 51-37-69
Radom, ul. Tybla 10,
tel. 362-31-31 w. 228; fax 362-84-45
Echo dnia
+
1500 innych tytułów prasy krajowej i zagranicznej w prenumeracie „RUCH" S.A.
Prenumerata u nas to: wygoda, oszczędność czasu i pieniędzy! Gwarantujemy stałą cenę, regularną dostawę, bezpłatny katalog z ofertą tytułów.
zadzwoń, zamów, czytaj!
prenumerata

1918 1998
RUCH
151/98

Okolice języka

Język postawiony na głowie

Podczas jednej z audycji radiowych, w której opowiadałem na temat języka, zatelefonował słuchacz i poprosił mnie o ocenę zdania, które przeczytał w jakiejś gazecie: „Denat przed dwiema godzinami widziany był w restauracji". Pan, prosząc mnie o opinię, wcześniej wypowiedział swoją. Według niego to zdanie jest nielogiczne, ktoś, kto je zapisał, popełnił błąd. „A co pan o tym sądzi?" - zapytał.

Przyznałem rację. Wszyscy czytający te słowa, po zastanowieniu również dochodzą do wniosku, że mają do czynienia z przykładem niewłaściwego wyrażenia myśli: tak nie wolno pisać i mówić. Mojemu rozmówcy powiedziałem nawet: „Tak, zgadzam się z panem, to rzeczywiście błąd, nielogiczność oczywista".

Pan był usatysfakcjonowany i wdał się ze mną w dyskusję. Dodał, że nielogiczność się panoszy, że język wielu ludzi nacechowany jest nielogicznością.

Moją uwagę przykuło pojęcie „nielogiczności", którym się posługiwał mój rozmówca i które odmieniał przez przypadki. Wywnioskowałem, że pan jest pewien swego, wie, co mówi i ma własne, jasne wyobrażenie o logice w języku. Uderzał mnie stanowczy ton w jego głosie. Moje potwierdzenie jego przypuszczeń uznał za dowód akceptacji jego swoistej filozofii języka. Odważył się zatem na jej odkrycie przede mną.

Wysłuchałem wykładu na temat spotykanych nagminnie błędów logicznych. Denat, który przesiaduje w restauracji - to coś w rodzaju małego piwka.

„Panie, ludzie plotą bzdury, gdy mówią, że pieką placek, gotują zupę i koszą siano. Bo placek powstaje dopiero po pieczeniu, zupa jest wynikiem gotowania, a siana się przecież nie kosi. Pan sobie wyobraża taką czynność? Bo ja myślę i myślę, i w żaden sposób nie mogę pojąć, jak komuś udaje się kosić siano... A czy podobają się panu zdania, że zjadłem talerz zupy albo wypiłem szklankę herbaty? Ha, ha!... Toż to najprawdziwszy bezsens! Język postawiony na głowie!"

Nauczono mnie szanować ludzi, którzy grzecznie proszą o pomoc. Telefonował pan do radia, na antenie był pan gościem, a ja byłem gospodarzem. Odnosiłem się do pana jak do kogoś, kto przekroczył próg mego domu i zachowuje się w kulturalny sposób.

Nie miałem prawa pana urazić i nie mogłem powiedzieć czegoś, co odczytywałby pan jako krytykę pana poglądów. Byłem grzeczny do końca, używałem łagodnych określeń i oględnych sformułowań. Powtarzałem ciągle: „Wprawdzie tak, ma pan rację, ale wie pan, tak się przyjęło, język jest z natury nielogiczny..."

Logika w języku to nie to samo, co logika w jakiejkolwiek innej dziedzinie. Znamy logikę dotyczącą następstw działań, układów elementów, systemu urządzeń, logikę w zadaniach matematycznych. Język, istniejący w myślach, jest abstrakcją. Słowom i związkom słów przypisuje się jakieś treści na zasadzie umowy. Treść słowa objawia się w relacji do innych słów w zdaniu. Słowo wyrwane z kontekstu, jak ryba wyjęta z wody, przyjmuje nienaturalną postać.

Gdy wypowiem ciąg trzech głosek „buk" (to wiemy zapis brzmienia) i niczego nie dopowiem, proszę powiedzieć, co mam na myśli i co powinienem zapisać w piśmie ortograficznym. O tym dowiemy się dopiero wówczas, gdy ten ciąg głosek ożywię, tchnę w niego ducha, połączę z innymi wyrazami. Mam trzy możliwości: „Bóg stworzył niebo i ziemię", „Bug jest rzeką graniczną" i „buk rośnie w lesie".

W powiedzeniu „Denat przed dwiema godzinami widziany był w restauracji", odniesionym do sytuacji, w której ktoś opowiada krwawą historię, każdy słuchający wie, o czym mowa. Jednak nie pochwalam tego zdania, bo ono niepotrzebnie przykuwa uwagę i kieruje myśli ku czemuś nieistotnemu.

Talerz zupy zjadamy, wypijamy szklankę herbaty, pieczemy placek, gotujemy zupę, kosimy siano - taka jest logika w języku. Uzasadnienie tego twierdzenia wymaga osobnego felietonu.

Janusz WRÓBLEWSKI

http://sbc.wbp.kielce.pl

Włoszczowski „Stolbud" otrzymał godło „Teraz Polska"

OKNA NA MEDAL

W ostatnią sobotę w sali Kongresowej Pałacu Kultury i Nauki w Warszawie prezes włoszczowskiego Zakładu Stolarki Budowlanej „Stolbud" SA Stanisław Rosiak otrzymał z rąk prezydenta Aleksandra Kwaśniewskiego godło „Teraza Polska". Zwycięstwo w ósmej edycji konkursu zapewniły firmie okna i drzwi systemu WS-6000, które uzyskały szeroką akceptację Kapituły Godła.

Nowoczesne maszyny w halach „Stolbudu".

Na początku lat dziewięćdziesiątych nikt z pracowników nie myślał o nagrodach i wyróżnieniach. Podobnie jak w innych firmach ściśle związanych z budownictwem zastanawiano się, jak przetrwać, jak nauczyć się funkcjonowania w zupełnie nowych warunkach gospodarki rynkowej. Wcześniej nie trzeba było walczyć o klienta. Przed bramą zakładu wciąż stały samochody ciężarowe gotowe do załadowania każdej liczby okien. Wykonywano odgórnie ustalany plan, co, niestety, odbijało się często na jakości wyrobów. I nagle, gdy przestano budować wielkopłytowe osiedla, okazało się, że magazyny są pełne okien, o które nikt się już nie bije. - Najgorsza była zima 1991/92 - wspomina prokurent ds. handlowych Andrzej Bąba. - Wtedy po raz pierwszy doświadczyliśmy, co to jest sezonowość sprzedaży. Nikt już wtedy nie kupował na zapas, a tylko wtedy, gdy miał montować okna, czyli w cieplejszych porach roku. Wtedy zrozumieliśmy, że pierwszym naszym posunięciem musi być budowa sieci hurtowni, które będą rozprowadzać nasz towar. Obecnie mamy ich kilkadziesiąt na terenie całego kraju. Poprzez hurtownie sprzedajemy 90-95 proc. naszej produkcji.

„Stolbud", jako jeden z nielicznych w tym czasie zakładów, uniknął masowych zwolnień pracowników. Przetrwał najtrudniejszy 1992 rok, a jego kierownictwo zaczęło myśleć o zmianach, które pozwoliłyby nie tylko ustabilizować sytuację, ale i znacznie ją poprawić. W 1995 roku Zakłady Stolarki Budowlanej „Stolbud" zostały przekształcone w spółkę akcyjną na zasadzie dziesięcioletniego leasingu majątku od skarbu państwa. - Ta forma prywatyzacji uczyniła z pracowników faktycznych właścicieli przedsiębiorstwa odczuwających z nim więź i utożsamiających się z jego interesami - stwierdził prezes Stanisław Rosiak.

Od momentu przekształcenia firmy w spółkę zaczęto bardzo dużo inwestować. Pozwoliła na to umowa leasingowa, która stwarza korzystne ku temu warunki. Odnowiono w znacznym stopniu park maszynowy, wprowadzono nowoczesne technologie. Można było pozwolić sobie na zgromadzenie odpowiedniej ilości podstawowego surowca, jakim jest tarcica iglasta, tak, aby zapewnić jej wymagany okres sezonowania. W poprzednim roku na inwestycje wydano ponad 9 mln zł. W roku bieżącym będzie podobnie. Kontynuowane i planowane inwestycje pozwolą na produkowanie okien i drzwi o jeszcze wyższej jakości.

- Przyglądamy się każdej wydawanej złotówce - twierdzi prezes Rosiak. - Inwestycje muszą być celowe, a ich zwrot przewidywalny w bliższej i dalszej przyszłości.

Przykładem celowych inwestycji może być uruchomienie linii technologicznej do produkcji stolarki z drewna warstwowo-klejonego. Pozwoliło to na opracowanie konstrukcji okna jednoramowego typu WS-6000, które od dwóch lat jest szlagierem handlowym. Wcześniej przeszło ono rygorystyczne testy w niemieckim Instytucie Techniki Okiennej w Rosenheim, gdzie uzyskało pozytywną opinię i prawo do sprzedaży na tamtejszym rynku. W Polsce okno uzyskało aprobatę techniczną Instytutu Techniki Budowlanej. Podobny certyfikat wydano w Kijowie.

Wraz z zamówieniami posypały się prestiżowe nagrody i wyróżnienia. Do najważniejszych należą: Złoty Medal XI Międzynarodowych Targów Budownictwa „Targbud '96" w Katowicach, Puchar Polsko-Ukraińskiej Izby Przemysłowo-Handlowej na Targach Techno-Building '96 w Rzeszowie, Złoty Medal Międzynarodowych Targów Poznańskich „Budma '97", Nagroda Prezesa Urzędu Mieszkalnictwa i Rozwoju Miast za całokształt działalności na rzecz budownictwa mieszkaniowego przyznana na tych samych targach, a także Bursztynowy Medalion Międzynarodowych Targów Gdańsk „Okna '97".

- Bieżący rok zaczął się dla nas również bardzo pomyślnie - mówi z dumą przewodniczący rady nadzorczej Tadeusz Jędras. - Z Międzynarodowych Targów Budownictwa „Techno-Building '98" w Rzeszowie oraz „Interbud '98" w Łodzi przywieźliśmy złote medale za jednoramowe okna i drzwi balkonowe oraz drzwi wejściowe na bazie konstrukcji WS-6000. Ukoronowaniem sukcesów było niewątpliwie przyznanie nam godła „Teraz Polska".

Największy zakład we Włoszczowie zatrudnia obecnie ponad 1200 pracowników. Średnia zarobków przekracza średnią krajową. Firma może sobie pozwolić na to, by podnosić kwalifikacje swej kadry.

Ośmioro pracowników kontynuuje studia zaoczne, dwudziestu pięciu uzupełnia wykształcenie w szkole średniej o profilu technik-technolog drewna. Polska Fundacja Rozwoju Kadr prowadzi systematyczne kursy zarówno dla kadry kierowniczej, mistrzów, jak i służb marketingowo-handlowych.

Załoga może korzystać z wielu świadczeń socjalnych, jak choćby z nisko oprocentowanych pożyczek na remont i budowę domów, dofinansowań do letniego wypoczynku dorosłych i dzieci. Zakładowa stołówka kierowana przez Zofię Biernacką znana jest w całym mieście. Około dwustu pracowników codziennie spożywa tu gorący posiłek, którego koszty w znacznym stopniu pokrywa firma. Aż trudno uwierzyć, że w zakładowej, klimatyzowanej, estetycznej stołówce codziennie jest do wyboru blisko 20 dań! Mimo dużych kosztów utrzymuje się przyzakładową przychodnię, gdzie codziennie do dyspozycji załogi jest lekarz, stomatolog, rehabilitant. Można tam także wykonać podstawowe badania laboratoryjne i ekg.

„Stolbud" SA znany jet nie tylko ludziom związanym z budownictwem. Miłośnicy sportu doskonale wiedzą, że firma jest głównym sponsorem trzecioligowej drużyny piłki nożnej Hetman Włoszczowa. Prezes Rosiak to zapalony kibic mocno przeżywający zarówno sukcesy, jak i porażki zespołu.

Nie ma we Włoszczowie imprezy kulturalnej, w zorganizowaniu której nie pomógłby zakład. Dni Włoszczowy, które na stałe zagościły w miejskim kalendarzu kulturalnym, zawsze są pełne gwiazd dzięki pomocy firmy. Jak powiedziała dyrektor Domu Kultury Mirosława Bąk, „Stolbud" SA to wielki przyjaciel włoszczowskiej kultury. Imprezy związane z 30-leciem Domu Kultury w poprzednim roku były w dużym stopniu sponsorowane przez zakład.

Prezes Rosiak wiąże duże nadzieje z godłem „Teraz Polska". Wierzy, że pozwoli ono na zaistnienie wyrobów firmy także na rynkach zagranicznych. - Obecnie jesteśmy w toku wdrażania systemu jakościowego ISO 9002. Do końca roku zakończony zostanie audyt, po którym, mam nadzieję, otrzymamy certyfikat. „Teraz Polska" to sukces całej załogi, a zwłaszcza kadry inżynieryjno-technicznej. Zdobycie tego wyróżnienia stanowi olbrzymią nobilitację dla firmy, ale również zobowiązuje do dalszej pracy nad doskonaleniem naszych wyrobów i coraz lepszego zaspokajania wymogów i oczekiwań klientów.

Marzena KĄDZIELA

Miasta tonęły w wodzie

Poranne ciemności

Temu „wartburgowi" udało się przepłynąć.

Nie sposób było przejść przez jezdnię suchą nogą.

Wczoraj rano niemal nad całą Kielecczyzną zapanowały ciemności, a z nieba lunął deszcz. Wycieraczki samochodowe nie były w stanie zbierać wody. Wielu kierowców zdecydowało się zjechać na pobocza, by przeczekać nawałnicę. Dobrze zrobili, ponieważ w takich warunkach nietrudno o kolizję, czego niektórzy doświadczyli. Poobijane auta widzieliśmy m.in. w okolicy skrzyżowania z drogą prowadzącą z Kielc do szpitala w Czerwonej Górze.

W tym czasie kieleckie ulice zamieniały się w rzeki. Trudności z poruszaniem się mieli nie tylko zmotoryzowani, których podtopione auta gasły w najbardziej niespodziewanych, często newralgicznych miejscach. Przejście przez jezdnię wiązało się z zamoczeniem nóg po kostki. Studzienki burzowe i kanalizacja w wielu miejscach nie były w stanie przyjąć ogromnej ilości wody. Tradycyjnie w głębokie rozlewisko zamieniła się ul. Bodzentyńska na odcinku od pl. Św. Wojciecha do ul. Kościuszki. Tylko nieliczni zdecydowali się pokonać ten odcinek samochodem. Inni zawracali na tej jednokierunkowej ulicy i kierowali się w ul. Wesołą.

Wyjątkowo jednak kielecka straż pożarna nie musiała interweniować. Do południa nikt nie prosił o wypompowanie wody np. z zalanych piwnic. Strażacy wyjeżdżali tylko raz do Kowali, gdzie w prywatny zakład uderzył piorun, ale nie spowodował wielkich szkód.

Droga do pracy i szkoły była wczoraj uciążliwa.

Rozlewisko na ul. Bodzentyńskiej w Kielcach.

Tekst i zdjęcia: Aleksander PIEKARSKI

Echo Dnia
WIELKA GALA
PIOSENKI BIESIADNEJ
AMFITEATR KADZIELNIA 14 czerwca 1998 r., godz. 19.00
Adrianna Biedrzyńska, Katarzyna Jamróz, Hanna Śleszyńska, Elżbieta Zajęcówna, Piotr Gąsowski, Wojciech Kaleta, Bogusław Mec, Robert Rozmus, Krzysztof Tyniec, grupa „Vox", Aktorzy Teatru „Rampa", Zbigniew Górny ze swoją Orkiestrą Na Żywo!
ATRAKCYJNE KONKURSY Z NAGRODAMI
Patronat: Słowo Ludu, Radio TAK
FORMASTER S.A.
WARKA
ZPA Kielce Zakłady Mięsne
Bilety: Orbis, Sigma, Salon Kolportera, MPiK, sklepy muzyczne, zakłady pracy
(Znaczące zniżki dla grup)
Dowóz biletów (również poza Kielce) tel. 344-94-52 (po 15)

http://sbc.wbp.kielce.pl

KIELECKIE

Krucjata dziecięca

Pułkownik **Marek Olbrycht** został w ostatnią niedzielę brutalnie ściągnięty z łóżka i zaangażowany w pewną imprezę dla dzieci. Cóż miał robić pułkownik. Wziął swych wojaków, dwa transportery opancerzone i stawił się na kieleckim Stadionie Leśnym. Transportery wzbudzały respekt. Okazało się, że niepotrzebnie, bo nie ominęły ich działania zaczepne dzieciaków zwiedzających macierzystą jednostkę pułkownika na Bukówce. Szczeniaki - zapewne w ramach reperacji wojennych - pourywały co ważniejsze detale.

- Takie dziecko to jest gorsze niż Serb - oświadczył pułkownik.

To musiała być krucjata dziecięca.

Poza

Zaniosło nas ostatnio do jakiegoś zakładu fotograficznego. Na ścianie galeria portretów na płótnie. Pięknych. A wśród nich, niczym perła w koronie, no kto, jak Państwo myślicie? Oczywiście! Mecenas **Kazimierz Ujazdowski**. Bardzo dostojnie wygląda, trzeba przyznać, rozparty z godnością w fotelu, łaskawie spoglądając na gawiedź...

Mecenas zawsze przyjmuje dobre pozy.

Ploteczki

Może trudno w to uwierzyć, ale nadszedł czas, by napisać o pośle **Waldemarze Bartoszu** i wziąć go w obronę. Otóż ktoś ustawicznie rozpuszcza plotki, że poseł dlatego nie broni województwa kieleckiego, iż sam buduje się pod Warszawą, więc mu wisi. Błąd! Znamy posła świetnie. Z takich powodów na pewno by tego nie robił. A plotkarz ma nie sprawdzone informacje, bo to nie poseł posiada dom pod Warszawą a jego żona. I nie nowo wybudowany a rodzinny.

Głuchy telefon...

Magia kolorów

Jak na Państwa działa kolor niebieski? Bo na „Kronikę" zdecydowanie usypiająco i uspokajająco. Niebieski nas rozleniwia i wycisza. Działa na nas jak wygaszacz w komputerze. Ale - jak się okazuje - są ludzie, na których niebieski działa zdecydowanie odwrotnie. Na przykład szef kieleckiego OPZZ **Bronisław Miszczyk** przyznał się ostatnio „Kronice":

- Mnie błękitny drażni i denerwuje!

Chyba że ktoś ma błękitną krew...

Fot. Aleksander Piekarski

Marię Zubę, wicewojewodę kieleckiego i Jana Korczyńskiego spotkaliśmy podczas otwarcia szkoły w Chmielniku. Gospodarze obdarowali ich świętokrzyskimi babami-jagami.

Kaktusy

Skoro już wspomnieliśmy o panu Bronisławie: otóż w sali konferencyjnej nowej siedziby OPZZ na parapetach prawdziwe zatrzęsienie roślinek! Zielono niczym w dżungli. Z niezrozumiałych powodów jednak przeważają... kaktusy.

Rozumiemy: życie związkowca nie jest usłane różami?

Szachista

Jak nam Bóg miły: chyba podejmiemy rękawicę! Wojewoda **Ignacy Pardyka** zaproponował dziennikarzom partyjkę szachów. Bo wojewoda jest wielkim miłośnikiem królewskiej gry. Jak powiedział, zaczął grać w wieku dwunastu lat.

- Ale ostatnio miałem dwuletnią przerwę - uspokoił.

I tak rozgrywa najciekawszą partię... /ton/

Rozgrywki

Dzieci zapytały biskupa **Mieczysława Jaworskiego**, który udzielał im sakramentu bierzmowania, czy lubił grać w piłkę. Odparł, że jak najbardziej, z tym, że zwykle był w obronie albo stał na bramce.

Dziś też celnie wyłapuje ostre podania.

Jak śnieg

Zauważyliśmy, że kielecki radny **Jerzy Borończyk** preferuje na swych stopach skarpetki o nieskazitelnej bieli.

Demonstruje swoją dziewiczą niewinność.

Podarek

Wicewojewoda **Maria Zuba**, która przyjechała na uroczystość otwarcia nowej szkoły w Chmielniku, została obdarowana figurką baby-jagi.

Uznano, że dobrze spełnia rolę „nowej miotły".

Fałszywy sygnał

Ktoś zadzwonił do kieleckich redakcji i powiadomił, że w poniedziałek ma być wyrażone wotum nieufności dla przewodniczącego Regionu NSZZ „Solidarność", posła **Waldemara Bartosza**. W wyznaczonym terminie dziennikarze stawili się w jego biurze jak jeden mąż i stwierdzili, że ich nabrano.

Poseł podjął ich przyjaźnie i nie nabrał wody w usta.

Zabezpieczał tyły

Gdy odwołano z funkcji członka Zarządu Miasta Kielce **Tadeusza Sakowicza**, ten podszedł do jednej z dziennikarek z religijnej rozgłośni i powiedział, że nie wolno jej tej wiadomości puszczać na antenie, bo jest nieprawdziwa.

Liczył na cud. /kra/

RADOMSKIE

Zlikwidowani

Radna **Helena Łęcka** podziękowała Zarządowi Miasta Radomia „za zlikwidowanie dzikiego wysypiska wraz z mieszkańcami". W tym samym wystąpieniu zwróciła uwagę na to, że obywatele miasta mieli trudności z chodzeniem po chodniku przy ulicy Langiewicza, bowiem „woda wylała się z radiostacji".

Prawie każdy dziennikarz radiowy od czasu do czasu leje wodę, ale pierwszy raz wylała się ona z radiostacji na chodnik.

Nawarzył piwa

Podinspektor **Ryszard Kasperek**, naczelnik Wydziału ds. Narkotyków Komendy Wojewódzkiej Policji, podczas konferencji prasowej ostro skrytykował organizatorów i klientów ogródka piwnego, który funkcjonował w ubiegłym roku w Radomiu. Wywołało to śmiech dziennikarzy. - Czy ja mówię coś głupiego? - zapytał policjant. - Nie, nie! - zaprzeczyli.

Funkcjonariusz nie został uświadomiony, że Wojciech Szałwicki, jeden z obecnych w sali dziennikarzy, prowadził ów krytykowany ogródek piwny.

Odlotowi radni

Adam Włodarczyk, przewodniczący Klubu Radnych SLD w Radomiu, poprosił **Halinę Marciniak**, wiceprzewodniczącą Rady Miejskiej, by zwróciła uwagę prezydentowi Radomia, że sesja RM to nie posiedzenie Zarządu Miasta i powinien się stosownie zachowywać. Z kolei prezydent **Ryszard Fałek** odpłacił mu pięknym za nadobne prosząc wiceprzewodniczącą, by zwróciła mu uwagę, aby zachowywał się odpowiednio, bo sesja RM to nie posiedzenie klubu SLD.

- Na wszelki wypadek dyscyplinuję wszystkich radnych! - zastosowała zbiorową odpowiedzialność wiceprzewodnicząca.

Z kartki

Ostatnie zerknięcie do kartki z tekstem przemówienia (które napisała **Krystyna Kasińska**, rzeczniczka prasowa wojewody) i **Bożena Grad**, dyrektorka generalna Urzędu Wojewódzkiego w Radomiu, rozpoczęła wzruszającą mowę z okazji uhonorowania małżeństw medalami za długoletnie pożycie. I nagle przerwała. W jej oczach pojawił się lęk. Po chwili konsternacji złożyła krótkie życzenia odznaczonym.

Pani Krystyna chciała, żeby jej szefowa wyszła na erudytkę, ale przedobrzyła.

Dobry prezes, ale zły

Bogdan Gołąbek, wiceprzewodniczący Rady Miejskiej w Radomiu, dopuścił do głosu prezydenta **Ryszarda Fałka** mówiąc: - Pan prezes Fałek! Wywołało to śmiech radnych. - Dobry prezes nie jest zły - zauważył prezydent. Chwilę później, gdy mu zwrócono uwagę, że w swych wyliczeniach pomylił się o 2 miliardy starych złotych, rzekł: - To niewielka różnica.

Dobry to on na pewno nie jest... z matematyki.

Członek

Radny **Krzysztof Gajewski**, członek Zarządu Miasta Radomia, próbował dostać się na mównicę przed radnym opozycji **Stanisławem Gąsiorem.**

- Chwileczkę panie członku! - powstrzymał go radny Gąsior.

(T.P.S.)

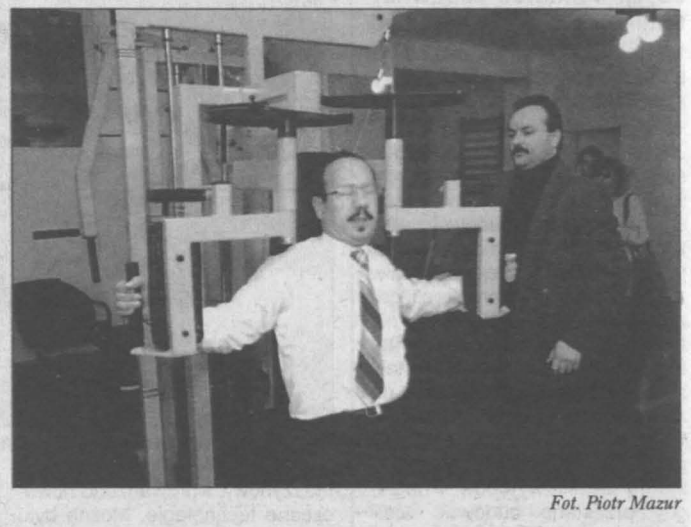

Fot. Piotr Mazur

Prezydent Radomia Ryszard Fałek zanim został urzędnikiem pracował na budowie. Groźbę, że zostanie odwołany ze stanowiska potraktował poważnie i zaczął ostro trenować przed powrotem do ciężkiej pracy w budownictwie.

Fot. Aleksander Piekarski

Wygląda na to, że naczelnik Wydziału Ruchu Drogowego w Kielcach Wojciech Obara odznacza komendanta rejonowego policji Henryka Karbownika. Orderem Uśmiechu?

Fot. Aleksander Piekarski

W trakcie targów „Edukacja" w Kielcach dzieci przygotowały drobne przekąski i desery, ugościły swoimi wyrobami m.in. Leszka Millera i posłankę Zofię Grzebisz-Nowicką. Nietrudno zauważyć, że koreczki smakowały.

Fot. Aleksander Piekarski

W niedzielę prezydenta Kielc Bogdana Borkowskiego uchwyciliśmy, gdy sprawdzał się w sztuce malowania po murach.

TARNOBRZESKIE

Fot. Cz. Hałaj

Mówi się, że rasowy mężczyzna powinien mieć piękny samochód i wspaniałą żonę. **Artur Źródłowski**, właściciel stalowowolskiego „Auto-Komplexu" ma wspaniałą żonę Urszulę, a w swoim salonie ma wiele pięknych samochodów „seat" i „daewoo". Podczas motoryzacyjnego pikniku z Radiem „Leliwa" i „Echem Dnia" w każdej miejscowości samochody z salonu pana Artura pokazują piękne dziewczyny. Właściciel salonu pozwolił się sfotografować przy „seacie" z Kasią Zygmunt - wicemiss nastolatek.

- Z taką dziewczyną i przy takim samochodzie każdy by chciał... mieć zdjęcie - zazdrośnie komentuje Jarek Piątkowski, szef pikniku.

/CZEH/

Zawiedziona?

Policję wezwano do baru w małej miejscowości, gdzie miało dojść do gwałtu. Gdy ekipa w mocnym składzie, bo i z miejscowego posterunku, i z kieleckiej komendy dotarła na miejsce, ujrzała znajomą kobitkę znaną z tego, że szczodrze świadczy erotyczne usługi, niekoniecznie za wielkie pieniądze. Jakoś nie uwierzono w jej opowieść, gdyż znawcy przedmiotu twierdzili, że gwałt w takich przypadkach często zgłaszany jest, gdy klient za miłosne igraszki nie zapłaci.

Najsolidniejsza jest miłość własna.

Wskazówka

W świeżutko otwartej szkole w Chmielniku najbardziej widoczny, wprost bijący po oczach jest szyld WC. Usłyszeliśmy, że występujące na uroczystości małolaty przyjęły to z uznaniem, bo w razie tremy nie błądziły, tylko gnały wprost do toalety.

I kto mówi, że szkoła jest odhumanizowana?

Bez szans

Podczas wmurowywania kamienia węgielnego pod kościół w kieleckim osiedlu Na Stoku jeden z dziennikarzy obsługujących uroczystość pojawił się w letniej koszulce reklamującej piwo i opatrzonej napisem „Daj mi szansę". Nic dziwnego, że ksiądz biskup popatrzył na niego wzrokiem pełnym potępienia.

Skoro ten zachował się jak blondynka.

Zmyłka

Podczas wojaży po Francji kielczanka postanowiła wysłać kartki do znajomych. Wypisała je, okleiła drogimi znaczkami i wieczorkiem wrzuciła do skrzynki dziwiąc się trochę, że jest ona taka napełniona. Gdy rano przechodziła obok niej okazało się, że widokówki tkwią w otworze automatu sprzedającego zestawy prezerwatyw.

Widać napisała coś antykoncepcyjnego.

Zachował się

Do pani naczelnik kieleckiego magistratu zajmującej się ochroną środowiska przyszedł petent, otworzył teczkę, wyjął w milczeniu dwa kieliszki, butelkę wódki, ogóreczki i dopiero wtedy zagaił: - Teraz pogadamy. Jednak jakoś nic z tej rozmowy nie wyszło, więc zawiedziony schował swe skarby i pomaszerował dalej.

Nie trafił na sezon ogórkowy.

Przygrywka

Gdy dzwoni się do Banku Pekao SA w Tarnobrzegu, w słuchawce telefonu rozlega się melodia: „Gdybym był bogaty..."

To dla kogoś, kto rozbił bank.

Przychodzi baba do lekarza

Przed gabinetem, w którym przyjmuje lekarz orzekający o stopniu uszkodzenia organizmu pacjenta ubiegającego się o odszkodowanie usłyszeliśmy, jak jedna pani opowiadała drugiej pani swe perypetie. Otóż w dokumentacji pomylono jej chore nogi i teraz biega od pokoju do pokoju, aby prawą zamienić na lewą i trwa to już trzy miesiące.

Pomyłka ma krótkie nogi.

/Kra/

http://sbc.wbp.kielce.pl

RENAULT

OFION

KONCESJONER

RENAULT

AKCJA LETNIA

5.06.98 - 20.06.98

2 Clio III

w cenie jednego!

5-6-7 czerwca

DNI OTWARTE

z pełnym pakietem ubezpieczeniowym

za darmo*

*ilość samochodów ograniczona

100

Sto lat Renault. Siła wieku, moc pomysłów

ul Manifestu Lipcowego 14; 25-323 Kielce
Tel.: (0-41) 362-66-06; fax: (0-41) 362-66-11
http:// www.ofion.com.pl

http://sbc.wbp.kielce.pl

PIĄTEK

Imieniny obchodzą:
Waleria i Bonifacy

JUŻ TYLKO 941 dni do końca XX wieku! W III TYSIĄCLECIE Z POCZTA POLSKA CK POCZTA POLSKA 5.06.1998 r. KIELCE 1

5 czerwca jest 156 dniem roku.
Przed nami 209 dni 1998 roku.

Pogotowie Ratunkowe - 999
Straż Pożarna - 998
Pogotowie Policyjne - 997

KIELCE

BIURO REKLAM I OGŁOSZEŃ „ECHA DNIA", ul. Targowa 18, tel. 343-06-21, tel./fax 332-45-40, czynne w godz. 7.30-18.00.

TEATRY I KINA

- **Teatr im. S. Żeromskiego**

- tel. 34-475-00, 34-460-48; „Beckett" g. 19.

- **PTLiA „Kubuś"**

- tel. 368-02-93; „Przyjaciel wesołego diabła" g. 11, 13.

- **„Romantica"**

- DOLBY DIGITAL; „Barwy kampanii" USA, l. 15, g. 10, 16, 20.30, „Mężczyzna przedmiot pożądania" niem., l. 15, g. 14.15, 18.45 - uroczysta premiera, „Mała Syrenka" USA, bo., g. 12.45.

- **„Moskwa"**

- „Polowanie na grube ryby" ang., l. 12, g. 14, 18.30, „Mała Syrenka" USA, bo., g. 16.15, „Mężczyzna przedmiot pożądania" niem., l. 15, g. 20.45.

- **„Studyjne"**

- „Cudze szczęście" pol., l. 15, g. 17.30, „Koniec przemocy" USA-niem.-fr., l. 15, g. 19.30.

- **„Echo"**

- brak terminarza.

WYSTAWY

- **Galeria BWA**

- tel. 344-63-19; Galeria BWA „Piwnice", ul. Leśna 7. Wystawa rzeźby Karola Gąsienicy Szostaka. Galeria czynna od poniedziałku do piątku w godz. 11.00-17.00, w niedzielę w godz. 11.00-15.00, w soboty - nieczynna. Galeria BWA „Na Piętrze", ul. Leśna 7. Galeria nieczynna - zmiana ekspozycji.

MUZEA

- **Muzeum Narodowe**

- dawny pałac biskupów krakowskich, pl. Zamkowy 1, tel. 34-423-18. Ekspozycje stałe: Korpus główny: „Wnętrza zabytkowe z XVII i XVIII wieku", „Dawne uzbrojenie europejskie i wschodnie", „Sanktuarium Marszałka Józefa Piłsudskiego", skrzydło północne: „Galeria malarstwa polskiego i sztuki zdobniczej (od początku XVII w. do 1939 roku)". Wystawa czasowa: „Od rozbiorów do niepodległości" (w korpusie głównym). Muzeum czynne: od wtorku do piątku w godz. 9.00-17.00, sobota-niedziela w godz. 9.00-16.00. W niedzielę wstęp wolny.

- **Muzeum**

- przy Rynku 3/5, tel. 344-40-14. Ekspozycje stałe: „Współczesna sztuka ludowa Kielecczyzny". Wystawy czasowe: „Z pradziejów regionu świętokrzyskiego" i „Kielecczyzna średniowieczna". Czynne codziennie, oprócz poniedziałków i śród, w godz. 9.00-16.00. W niedziele wstęp wolny.

- **Oddział**

- Muzeum Lat Szkolnych S. Żeromskiego (Oddział Muzeum Narodowego), ul. Jana Pawła II 5, tel. 344-57-92. Wystawa materiałów biograficznych i literackich z młodzieńczych lat pisarza. Czynne: wtorki, czwartki, piątki, niedziele w godz. 9-16, środy w godz. 11-18. W niedziele wstęp wolny.

- **Oddział**

- Muzeum H. Sienkiewicza w Oblęgorku (Oddział Muzeum Narodowego - tel. 303-04-26). Odtworzony wystrój mieszkania pisarza oraz wystawa biograficzno-literacka. Muzeum czynne codziennie, oprócz poniedziałków, w godz. 10.00-17.00. W niedziele wstęp wolny.

- **Zabawkarstwa**

- wystawy: pokonkursowa modelarska, autorska: „Zabawki Stanisława Naroga", świąteczna: „Stroje choinkowe i ozdoby bożonarodzeniowe", „Lalka i jej gospodarstwo". Muzeum czynne, poza poniedziałkami, każdego dnia tygodnia w godz. 10.00-17.00.

- **Muzeum Wsi Kieleckiej**

- Dworek Laszczyków, ul. Jana Pawła II 6, tel. 344-92-97. Muzeum nieczynne - zmiana ekspozycji.

- **Park Etnograficzny w Tokarni**

- wnętrza XIX-w. chałup, XIX-w. apteka, dwór z Suchedniowa, wystawa rzeźb J. Bernasiewicza. Sezon letni - muzeum czynne codziennie, oprócz poniedziałków, w godz. 10-17. Bilety normalne - 5 zł, bilety ulgowe - 2,50 zł.

- **Muzeum Pamięci Narodowej**

- ul. Zamkowa 3. Muzeum nieczynne.

Telefony

- Straż Miejska: 986, 368-75-15 (czynne całą dobę); 368-75-33 (w godz. 7-15, po godz. 15 fax); posterunki, czynne w godz. 7.00-22.00: Śródmieście - 67-60-13, dworzec PKS: 366-01-10, os. Świętokrzyskie: 331-15-41; Pomoc Drogowa: 366-00-65, Pogotowie Energetyczne Kielce-miasto: 991, Pogotowie Gazowe: 331-20-20 i 992, Pogotowie Wod.-Kan.: 994, c.o., Elektryczne RPGM: 361-18-33, czynne w godz. 15.00-23.00 w dni powszednie, w godz. 7.00-23.00 w dni wolne od pracy: 331-16-47 i 344-30-94.

RADIO TAXI „LIDER", Kielce, tel. 96-66, 345-88-88. 23/ap

Radio Taxi „Alfa", Kielce, tel. 96-22, 344-44-44. dr 34210

RADIO TAXI „EUROPA", Kielce, tel. 3-611-611. dr 34442

Komunikacja Międzynarodowa „Omnia", Kielce, tel. 345-77-43, 345-77-46. kk 3313

TAI - Ogólnopolska Informacja Gospodarcza, tel. 94-77. bo/u

RADIO TAXI „EURO-AUTO", Kielce, tel. 96-63, 362-13-13, 362-23-23. Zniżki. jw/1029

Radio Taxi „EXPRESS", tel. 366-11-11, bezpłatny dojazd, zakupy do domu, odprowadzanie samochodów, zniżki dla każdego. ZAPRASZAMY! 58/98

Radio Taxi „MERCEDES", tel. 345-1111, 96-25. ab/502

- **Postoje taksówek**

- osobowe: plac dworcowy: tel. 368-33-99, ul. Piekoszowska: tel. 34-515-11, ul. Jesionowa: tel. 331-79-19, ul. Mielczarskiego: tel. 366-40-40, ul. Szymanowskiego: tel. 34-488-45; bagażowe: ul. Armii Czerwonej: tel. 368-06-68, TAXI Dalnia, ul. Szajnowicza: tel. 368-96-66.

OSTRE DYŻURY

- **Szpitale:**

- wewnętrzny i chirurgiczny - Czarnów.

- **Apteki**

- dyżur całodobowy - ul. Żelazna 43, dyżur do godz. 23 - ul. Kościuszki 7/9.

- **Telefon zaufania KGP**

- 0-800-120-226 (bezpłatna infolinia).

- **Telefon zaufania w KWP**

- Kielce, tel. 342-99-87, pod którym można zgłaszać patologie, popełnione przestępstwa.

- **Zespół Pomocy Rodzinie przy PZP**

- Kielce, ul. Grunwaldzka 47 zaprasza w poniedziałki i czwartki od 15.00 do 18.00, tel. (041) 345-08-94 w. 345 codziennie od 8.00 do 14.00.

- terapia rodzin i małżeństw w sytuacjach kryzysowych, terapia rodzin z dzieckiem przejawiającym trudności emocjonalne, terapia i poradnictwo dla młodzieży. Usługi bezpłatne.

- **Punkt Konsultacyjny do Spraw Uzależnień**

- alkoholizm, narkomania - tel. 344-39-86, od poniedziałku do piątku w godz. 14.00-18.00. Mityngi anonimowych narkomanów - czwartki, godz. 17.00.

- **Psycholog, pedagog**

- pomogą Ci - zadzwoń, tel. zaufania 366-17-41, poniedziałki i czwartki w godz. 15.00-17.00.

- **Telefon zaufania**

- dla ludzi z problemem alkoholowym - od poniedziałku do piątku w godz. 18.00-20.00: tel. 345-73-46 (piątek - również narkomania).

- **Telefon zaufania**

- dla dzieci, młodzieży, rodziców czynny w środy i czwartki w godz. 18.00-20.00. Pod numerem 344-63-56 dyżurują: psycholog, pedagog, lekarz.

USŁUGI LEKARSKIE

- **BIM**

- informacja o prywatnych usługach medycznych: tel. (041) 342-76-97.

- **Nagła pomoc lekarska lekarzy specjalistów**

- wizyty domowe pediatrów, chirurgów dziecięcych, internistów, laryngologów, neurologów, badania EKG. Zgłoszenia codziennie w godz. 11.00-20.00, tel. (041) 331-56-50. Wizyty domowe w godz. 14.30-22.00 (dni powszednie), 11.00-21.00 (dni wolne). 4448/98

- **Pomoc Doraźna dla Dzieci D. R. Szczukoccy**

- wizyty domowe, gabinet lekarski, tel. (041) 368-48-91, Kielce, ul. Połowniaka 4 m. 25, codziennie: 16.00-22.00, soboty 10.00-16.00. 5070/98

- **Pogotowie pediatryczne**

- zgłoszenia 7.00-22.00, tel. (041) 331-14-94. dr 31544

- **Wizyty domowe pediatrów**

- Sieczko, tel. (041) 331-69-04. dr 30189

- **Pogotowie pediatryczne**

- 7.00-22.00, tel. (041) 368-46-36. dr/32435

- **Dyżury stomatologiczne**

- Kielce, ul. Tatrzańska 91 (Uroczysko), soboty, niedziele i święta - 10.00-21.00, tel. (041) 331-80-68. 4732/98

- **Optyk - A. H. Poloczek Okulista - M. Reymont**

- Kielce, ul. Mała 17, tel. 344-47-01. Komputerowe badanie ostrości wzroku. Rabaty. Poniedziałek-sobota. dr 30254

- **Gabinety urologiczne**

- bezoperacyjne leczenie prostaty. Kielce, ul. Seminaryjska 27 A, tel. 361-30-60. Specjaliści urolodzy. md 31

- **Prywatny Gabinet Dermatologiczny**

- Centrum Leczenia Grzybic, dr med. H. Brodecka. Kielce, ul. Mała 14 (w podwórzu), tel. 343-15-15 (16.00-19.00). 714/98

- **Pomoc psychologiczna**

- Agnieszka Kopycińska, psychoterapeuta, lekarz. Kielce, tel. 362-61-95. dr 33322

INNE USŁUGI

AUTOHOLOWANIE kraj, zagranica, tel. (041) 34-421-71, 090-26-48-06. 3/27 ap

Pomoc drogowa, tel. (041) 331-69-20, kom. 0602-382-693. dr 29280

Przedsiębiorstwo Usług Komunalnych Usługi Pogrzebowe, całodobowe, tel. (041) 366-31-77, 344-67-88. dr 33786

KOŃSKIE

BIURO REKLAM I OGŁOSZEŃ „ECHA DNIA", ul. Łazienna 13, tel. 372-20-20, czynne 10.00-14.00.

- **Kino „Adria"**

- brak terminarza.

OSTROWIEC

BIURO REKLAM I OGŁOSZEŃ „ECHA DNIA", Hotel „Łysica", al. 3 Maja 13, tel./fax (047) 265-45-54. Czynne 10.00-15.00. Centrum Klub Ostrowieckiej SM, ul. Wspólna 5, I p., pok. 2, tel. (047) 62-16-65. Czynne 11.00-15.00.

- **Apteka dyżurująca:**

- ul. Waryńskiego 113.

- **Biuro Wystaw Artystycznych**

- Galeria, ul. Siennieńska 54, tel./fax (047) 263-20-48. Marian Czapla - malarstwo „Ecce homo" - wystawa czynna do 25 czerwca. Wystawa czynna codziennie oprócz poniedziałków w godz. 9-17.

- **Muzeum Historyczno-Archeologiczne**

- Wystawy stałe: „Wystawa zabytkowych fajansów i porcelany ćmielowskiej", „Poczet książąt i królów polskich wg M. Bacciarellego". Wystawy czasowe: „Dzieje Ostrowca Świętokrzyskiego", „Od Etrusków do Rzymian (kultura i sztuka antyku)". Muzeum czynne: od wtorku do piątku w godz. 9.00-16.30, sobota w godz. 8.00-14.30, niedziala w godz. 13.00-16.30.

- **Rezerwat i Muzeum Archeologiczne w Krzemionkach**

- czynne: wtorek-piątek w godz. 9.00-18.00, soboty w godz. 9.00-17.00, niedziele w godz. 11.00-17.00. Wystawy: „Górnictwo krzemienia w neolicie", „Dwie podziemne galerie turystyczne", „Skansen wioski neolitycznej".

Telefony

- Informacja i rezerwacja biletów PKS: 65-38-64; autoholowanie: samochody ciężarowe i autobusy, czynne całą dobę: 65-38-28, Biuro Turystyczne: 65-23-40.

ECHO-TAXI, tel. 62-11-11, dojazd do klienta bezpłatny.

SKARŻYSKO-KAM.

- **Apteka**

- ul. 1 Maja 34.

KINA

- **„Wolność"**

- brak terminarza.

- **„Metalowiec"**

- brak terminarza.

- **Muzeum im. Orła Białego**

- Rejów, ul. Słoneczna 90, tel. 531-331. Czynne codziennie: ekspozycja plenerowa - cały dzień, ekspozycja w budynku - w godz. 9-17.

- **Kryta pływalnia**

- ul. Spółdzielcza 19, tel. 539-345, czynna: poniedziałek-piątek w godzinach 8-20, sobota i niedziela w godzinach 10-20.

POSTÓJ TAXI „PRZY DWORCU", nie pobiera opłaty za dojazd, tel. 513-705. bo/u

DAREX - Radio Taxi, tel. 25-37-378, 96-28. u/bo

STARACHOWICE

- **Apteka**

- ul. Marszałkowska 17.

- **KINO „Miejskie"**

- brak terminarza.

SUCHEDNIÓW

- **KINO „Kuźnica"**

- nieczynne.

SĘDZISZÓW

- **KINO „Ballada"**

- brak terminarza.

JĘDRZEJÓW

- **KINO**

- „Titanic" USA, l. 15, g. 9, 17, 20.15.

BUSKO

- **KINO „Zdrój"**

- „Królestwo Zielonej Polany" pol., bo., g. 17, „Lepiej być nie może" USA, l. 15, g. 19.

- **Galeria BWA „Zielona"**

- ul. Mickiewicza 7. Malarstwo - Marek Czarnołęski. Galeria czynna codziennie w godz. 11-17, niedziele w godz. 11-15, poniedziałki - nieczynna.

PIŃCZÓW

- **KINO „Belweder"**

- „Kula" USA, l. 15, g. 17.

KAZIMIERZA WIELKA

- **KINO „Uciecha"**

- nieczynne.

WŁOSZCZOWA

- **KINO**

- nieczynne.

STOPNICA

- **KINO „Powiew"**

- brak terminarza.

Redakcja nie odpowiada za zmiany w terminarzach.

NOTATNIK

Konferencja lekarzy ginekologów

Dziś (5 czerwca) w hotelu „Uroczysko" w Cedzynie k. Kielc odbędzie się konferencja lekarzy ginekologów zorganizowana przez profesora Andrzeja Malarewicza. Tematem konferencji będzie „Rak szyjki macicy".

Promocja książki

Oddział Związku Literatów Polskich i Klub Nauczyciela w Kielcach, ul. Okrzei 9 zapraszają dziś (5 czerwca) o godz. 16.30 na promocję nowej książki Stanisława Pająka pt. „Ojcze nasz". Słowo wstępne wygłosi Monika Włodno.

Koncert filharmoniczny

Państwowa Filharmonia im. Oskara Kolberga w Kielcach oraz Politechnika Świętokrzyska zapraszają na Salon Artystyczny Wielkiego Tenora Wiesława Ochmana i jego gości Magdaleny Idzik - mezzosopran. Koncert odbędzie się z okazji 30. rocznicy nadania Państwowej Orkiestrze Symfonicznej w Kielcach statusu filharmonii. Wystąpią: chór i orkiestra Filharmonii Kieleckiej, Szymon Kawalla - dyrygent. Koncert odbędzie się dziś (5 czerwca) o godz. 19 na dużej scenie KCK.

Jubileusz XX-lecia Zespołu Ludowego „Pacanowianki"

Urząd Gminy w Pacanowie, Rada Gminy w Pacanowie i Gminny Ośrodek Kultury w Pacanowie zapraszają na Jubileusz XX-lecia Zespołu Ludowego „Pacanowianki", który odbędzie się dziś (5 czerwca) o godz. 20 w kinie „Koziołek" w Pacanowie. W programie: „Koncert dla jubilata" w wykonaniu zaproszonych zespołów folklorystycznych oraz zespołu folklorystycznego „Pacanowianki".

X Dni Wąchocka

Od 5 do 7 czerwca odbędą się X Dni Wąchocka. Dziś (5 czerwca) o godz. 18 w budynku MGOK w Wąchocku odbędzie się koncert inauguracyjny. Ponadto o godz. 10 - turniej rekreacyjno-sportowy (dla szkół podstawowych), o godz. 20 - koncert Marka Grechuty, a o godz. 21.30 odbędzie się koncert pt. „Przeboje stare i nowe", w którym wystąpią Pińczowskie Dinozaury. W sobotę (6 czerwca) Dni Wochącka rozpoczną o godz. 10 rozgrywki sportowe młodzieży starszej i dorosłych, o godz. 10.30 - Gminny Konkurs Piosenki Dziecięcej, godz. 15 - inscenizacja bajki pt. „Kopciuszek" w wykonaniu Teatrzyku Dziecięcego „Puchatek" z MGOK w Wąchocku, godz. 17 - Burmistrzjada - turniej zarządów miasta, godz. 19 - wybór honorowego sołtysa Wąchocka, godz. 21 - występ kabaretu „Koń Polski". W niedzielę (7 czerwca) o godz. 11 odbędzie się uroczysta msza święta z udziałem Chorągwi Rycerstwa Ziemi Sandomierskiej, godz. 15 - popis dzieci z prywatnego ogniska muzycznego, godz. 17 - program artystyczny o Cystersach pt. „Miara miłości", godz. 19 - recital Edyty Geppert. Odbędą się także imprezy towarzyszące: „S(z)ołtys Jarmark '98", wystawa malarstwa sakralnego, wystawa fotograficzna, kiermasze, giełdy, konkursy.

Sensacyjny występ

Walki Dziewcząt z zespołu „Sweet Show" odbędą się w sobotę (6 czerwca) w godz. 21.00-3.00 podczas dyskoteki Disco „Dworek" w Ostrowcu Świętokrzyskim, ul. Folwark Piaski 16.

Studium bioetyki

Komitet Moje Kielce - Nasza Kielecczyzna, Katolickie Stowarzyszenie Civitas Christiana zapraszają w sobotę (6 czerwca) do Wyższego Seminarium Duchownego w Kielcach, ul. Jana Pawła II 7 na studium bioetyki pt. „Reforma oświaty a wychowanie dzieci i młodzieży". W programie: godz. 9 - msza święta w kościele Świętej Trójcy, godz. 10 - rozpoczęcie sesji, godz. 12 -dwugłos: Mariusz Olszewski (Kielce), Jan Łopuszański (Radom): media - rodzina - kościół - wychowanie, godz. 12.45 - dyskusja i zakończenie sesji.

Spotkanie diabetyków

Polskie Stowarzyszenie Diabetyków w Kielcach zaprasza na spotkanie edukacyjne chorych na cukrzycę, które odbędzie się w sobotę (6 czerwca) o godz. 10 w Klubie Nauczyciela przy ul. Okrzei 9 w Kielcach. Wykład o powikłaniach cukrzycowych wygłosi dr Grażyna Witczak.

„Koziołek wraca do Pacanowa"

Urząd Gminy w Pacanowie, Rada Gminy w Pacanowie, Gminny Ośrodek Kultury w Pacanowie i Wojewódzki Dom Kultury im. J. Piłsudskiego w Kielcach zapraszają na imprezę „Spotkanie po latach", czyli II Wojewódzki Przegląd Teatrzyków Dziecięcych „Koziołek wraca do Pacanowa". Impreza odbędzie się w niedzielę (7 czerwca) przed Urzędem Gminy w Pacanowie. W programie: godz. 10 - korowód Koziołka od Urzędu Gminy do kina „Koziołek, godz. 11 - II Wojewódzki Przegląd Teatrzyków Dziecięcych „Koziołek wraca do Pacanowa" z udziałem teatrzyków żywego planu, kabaretów, teatrzyków lalkowych. Odbędzie się także kiermasz pamiątek, festyn dla najmłodszych.

Zawody wędkarskie

Koło nr 1 „Brzana" organizuje w Brodach Iłżeckich spławikowe mistrzostwa koła. Zbiórka i zapisy odbędą się w niedzielę (7 czerwca) o godz. 4.00 przed siedzibą koła przy ul. Warszawskiej 34.

VI Wytopki Ołowiu

Wydział Spraw Obywatelskich i Infrastruktury Społecznej Urzędu Wojewódzkiego w Kielcach, Muzeum Wsi Kieleckiej, Towarzystwo Przyjaciół Muzeum Wsi Kieleckiej, Towarzystwo Przyjaciół Górnictwa, Hutnictwa i Przemysłu Staropolskiego w Kielcach zapraszają na VI Wytopki Ołowiu, które odbędą się w niedzielę (7 czerwca) w godz. 10.00-19.00 w skansenie w Tokarni. W programie: wytop ołowiu, występy zespołów folklorystycznych, występy zespołów folkowych, zwiedzanie skansenu, pokazy i kiermasz rękodzieła ludowego, pokazy ginących zawodów, degustacja potraw ludowych, kiermasz handlowy, przejażdżki konne i bryczką, konkursy i wiele innych atrakcji.

Wycieczki rowerowe

Polskie Towarzystwo Turystyczno-Krajoznawcze Oddział Świętokrzyski w Kielcach „Kigari" zapraszają w niedzielę (7 czerwca) na dwie wycieczki rowerowe. Pierwsza na trasie: Kielce - Dąbrowa - Wiśniówka - Łączna - Suchedniów - Kruk - Osieczno - Zalezianka - Belno - Wąsosza - Chrusty - Gruszka - Kajetanów - Wiśniówka - Dąbrowa - Kielce (59 km), wycieczkę poprowadzi Artur Zwolański. Druga na trasie: Kielce - Dąbrowa - Wiśniówka - Łączna - Zalezianka - Belno - Wąsosza - Chrusty - Gruszka - Kajetanów - Wiśniówka - Dąbrowa - Kielce (41 km), wycieczkę poprowadzi Lech Otwinowski. Zbiórka uczestników obu wycieczek o godz. 9 przy fontannie przy ul. Sienkiewicza.

Zebrania pszczelarzy

Rejonowe Koło Pszczelarzy w Kielcach informuje, że od 2 do 19 czerwca w każdy wtorek i piątek w godz. 10-14 przyjmuje wpłaty na cukier dla pszczół.

/sia/

http://sbc.wbp.kielce.pl

KRZYŻÓWKA „ECHA" NR 129

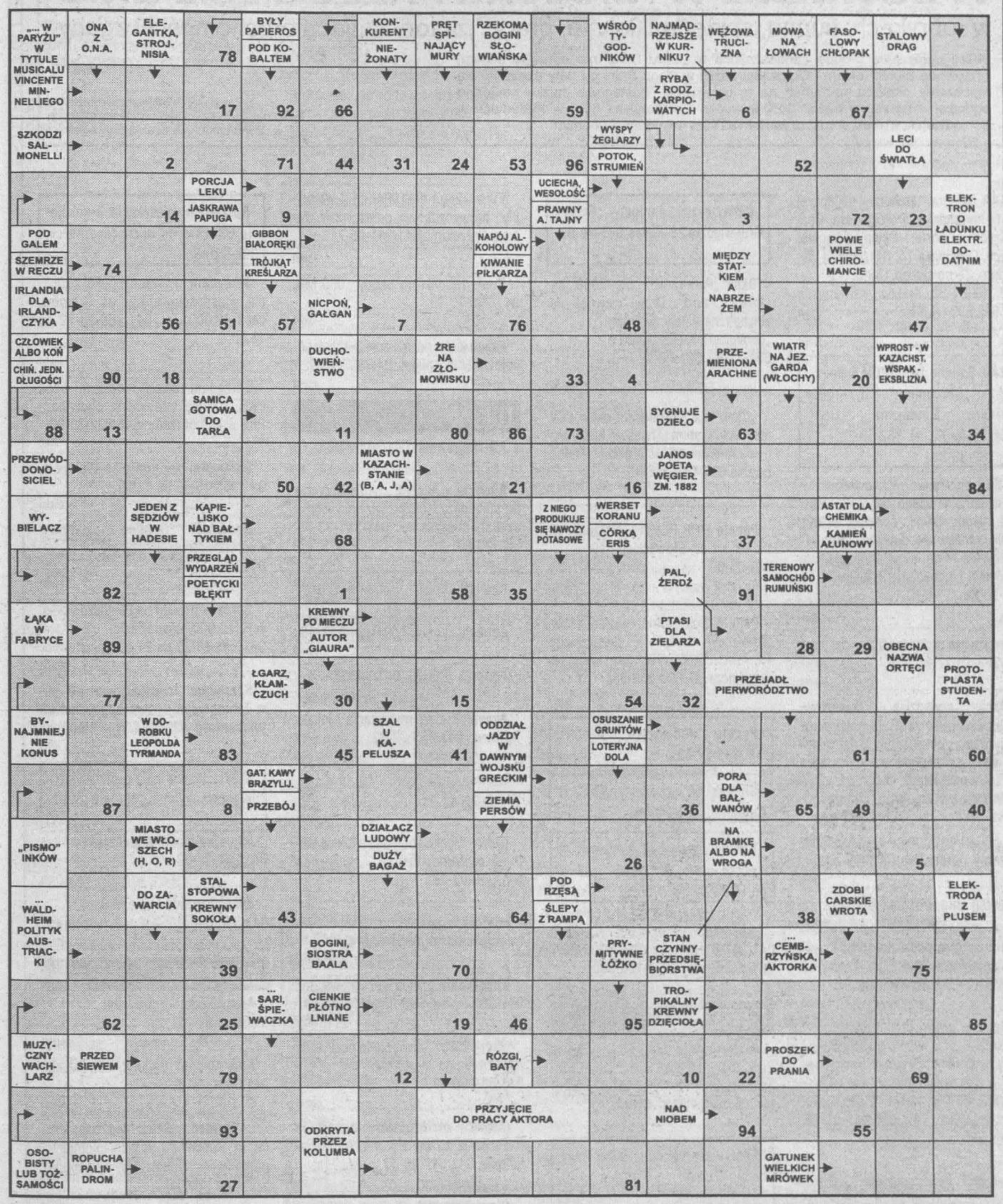

			1	2	3	4	5	6		7	8	9	10	11	12		13	14	15
16	17		18	19	20		21	22	23		24	25		26	27	28	29		30
31	32	33	34	35	36	37		38	39	40	41	42	43	44	45		46	47	
48	49	50	51	52	53	54	55	56	57		58	59	60		61	62		63	64
65	66	67	68	69	70	71	72	73	74		75	76	77		78	79	80	81	82
83	84	85	86		87	88	89		90	91		92	93	94	95	96			

Litery z pól ponumerowanych od 1 do 96 utworzą rozwiązanie - myśl, której autorem jest Jeremy Bentham. **Opr. /EFKA/**

Odczytane rozwiązanie prosimy przesyłać pod adresem redakcji „ED" - wyłącznie na kartach pocztowych - w terminie 7 dni od daty ukazania się numeru.

Pomiędzy prawidłowe odpowiedzi rozlosujemy nagrody:

I - 50 złotych,
II - 30 złotych,
III - 20 złotych

oraz nagrody książkowe.

Na karcie pocztowej z rozwiązaniem należy nakleić zamieszczony kupon. Odpowiedzi bez kuponu oraz pełnego i czytelnego adresu nadawcy zostaną pominięte w trakcie losowania nagród.

„ECHO DNIA"
Kupon nr 129

Rozwiązanie krzyżówki nr 105

MYŚL: „Kto unosi się zbyt często honorem, coraz rzadziej spada na cztery łapy" (Edward Jokel).

NAGRODY:

W wyniku przeprowadzonego losowania nagrody otrzymują:

I - Nagrody pieniężne:

1) 50 zł - **Józef Dudek,** Staszów,
2) 30 zł - **Wiesław Kaczmarzyk,** Ściegnia,
3) 20 zł - **Mateusz Piotrowski,** Busko Zdrój.

II - Nagrody książkowe:

1) **Paweł Augustyn,** Sandomierz,
2) **Krystyna Gładysz,** Staszów,
3) **Stanisław Kukulski,** Skarżysko-Kamienna,
4) **Grażyna Tomczyk,** Wierzbica,
5) **Maciej Wójcik,** Sandomierz.

Nagrody pieniężne oraz nagrody książkowe zostaną przesłane pocztą.

Rozwiązanie „Krzyżówki z hotelem »Uroczysko«" nr 8

SENTENCJA: „Wszystko co nieznane, uchodzi za wielkie" (Tacyt).

Drogą losowania dwie nagrody ufundowane przez sponsora - **HOTEL „UROCZYSKO" w CEDZYNIE** - w postaci 2-osobowego weekendu w hotelu „Uroczysko" wraz ze śniadaniem otrzymują:

1) **Zygmunt Bielecki,** Kielce,
2) **Kornela Guzera,** Chmielnik.

Wygrane należy zgłaszać, celem ustalenia terminu pobytu, pod nr. tel. (041) 368-11-16, do hotelu „Uroczysko" w Cedzynie.

Echo Dnia
„Echo" z krzyżówką
W każdą sobotę 16-stronicowy dodatek

Pod szczęśliwą gwiazdą

Od 7 do 13 czerwca 1998 roku

Za ten minihoroskop nie bierzemy żadnej odpowiedzialności. To dzieło astrologów. Możemy jedynie powiedzieć - chcecie to przeczytajcie.

KOZIOROŻEC (ur. 22 XII - 20 I)

Czeka Cię interesująca rozmowa z przełożonym. Powie Ci on wprost czego od Ciebie wymaga, na co oczekuje. Masz szansę poradzić sobie z nowymi zadaniami, jeśli nie będziesz wykazywał swej nadmiernej szczerości i chęci postawienia wyłącznie na swoim. Rozważ także racje innych pod kątem wspólnych korzyści. Dąż do celu wytrwale i z determinacją, nie posługuj się fortelami. U wielu młodych, urodzonych w latach 1977-1981, trwa dobry okres w wielu sferach życia. W zbliżającym się tygodniu unikaj jednak spotkań burzących Twoje życie uczuciowe. Mogłyby one osłabić energię wszelkich działań, a nawet doprowadzić do apatii. Bądź zatem bardziej wyrozumiały.

WODNIK (ur. 21 I - 18 II)

Cofnij się myślami w przeszłość, aby zrozumieć obecną sytuację, w której się znalazłeś. Dotarcie do przyczyny wydarzeń pozwoli Ci znaleźć rozwiązanie kłopotliwej sprawy. Będzie też nauczką, jak w przyszłości regulować swoje stosunki z otoczeniem, aby nie było kłopotów. Nie decyduj w tych dniach o rzeczach ważnych, ani nie zwalaj winy za swe niepowodzenia na innych. Posłuchaj partnera, który po raz kolejny przypomni Ci o zachowanie cierpliwości i o konsekwencji w działaniu. Wielu młodych, urodzonych w latach 1977-1981, jest niepoprawnymi marzycielami, bujającymi w obłokach. Nic przeto dziwnego, że nie możesz znaleźć na ziemi partnera do wspólnego życia.

RYBY (ur. 19 II - 20 III)

Czekają Cię przejściowe kłopoty finansowe. W pracy dużo zmian, ale jeśli uda Ci się do nich dostosować, przyniosą one duże korzyści. Uparcie zmierzaj do obranego celu, nie bacząc na trudności. Uwierz w słuszność swoich racji i w swoją szczęśliwą gwiazdę. W życiu rodzinnym niewykluczone konflikty, bo jesteś zbyt wymagający wobec swego partnera. Z jednej strony pragniesz, by był solidny i odpowiedzialny, z drugiej zaś nudzi Cię to i masz do niego pretensje za brak fantazji. Niektórych młodych, urodzonych w latach 1977-1981, czeka dość trudna rozmowa dotycząca spraw najbardziej intymnych. Dasz sobie radę, jeśli nie zabraknie Ci... dyplomacji.

BARAN (ur. 21 III - 20 IV)

Kłopoty w pracy zawodowej nie wynikają z Twojego postępowania, lecz są skutkiem skomplikowanego układu w jakim się znalazłeś. Może warto się zastanowić, czy w tej sytuacji najlepszym rozwiązaniem nie byłaby rezygnacja z układu, który w sumie przynosi Ci stresy i nie ma perspektyw na przyszłość. Nie posłuchałeś przestróg partnera - masz więc kłopoty zdrowotne. Przynajmniej teraz nie próbuj leczyć się sam, lecz idź do lekarza. Wielu młodych, urodzonych w latach 1977-1981, dręczy się wątpliwościami dlaczego sympatia staje się oschła i obojętna. Zrażasz ją po prostu swoim brakiem czułości i serdeczności oraz częstymi wybuchami gniewu.

BYK (ur. 21 IV - 20 V)

Nadchodzi tydzień, który będzie Ci się wydawał bardzo długi. Znajdziesz w nim wiele atrakcji, a także kłopotów. Będzie to jednak dla Ciebie również znakomity czas radzenia sobie z trudnościami. Zapewni Ci to stały dopływ energii i serię nowych, dobrych pomysłów. Wykorzystaj swój dar przekonywania, żeby wreszcie załatwiona została pewna sprawa rodzinna, która od dłuższego czasu sprawia Wam zmartwienia. Młodzi, urodzeni w latach 1977-1981, muszą zachować szczególnie dużo zdrowego rozsądku w sferze uczuć. Będzie to konieczne, byś mógł wyjść z twarzą z zaistniałej sytuacji i mógł pozostać w zgodzie z własnym sumieniem. Nie rezygnuj jednak z pomocy przyjaciół.

BLIŹNIĘTA (ur. 21 V - 21 VI)

Jeśli nie będziesz mógł poradzić sobie z kłopotami, które Cię trapią w pracy, możesz spokojnie zwrócić się o pomoc do zwierzchnika. Za zaufanie odpłaci on zaangażowaniem się w Twój problem i dobrą radą. Tylko wtedy skończą się definitywnie Twoje kłopoty i odetchniesz z ulgą. Powinieneś poświęcić nieco więcej uwagi swoim domownikom, bo jesteś im teraz potrzebny. Podejdź do przedstawionych Ci spraw praktycznie i rzeczowo. Niektórzy młodzi, urodzeni w latach 1977-1981, zaczynają sami sobie komplikować życie uczuciowe. Zupełnie nie na miejscu jest Twoje milczenie i skrytość. Pewne sprawy powiedz sympatii zupełnie jasno i otwarcie.

RAK (ur. 22 VI - 22 VII)

W nadchodzącym tygodniu czeka Cię rozczarowanie z powodu spraw zawodowych. Poczekaj jednak z krytyką zwierzchnika i niektórych współpracowników, dopóki nie dowiesz się wszystkiego. Nie polegaj na plotkach i opiniach „wszystkowiedzących". Sprawa na pewno nie jest łatwa ani przyjemna, ale bądź obiektywny. Od Twojej postawy zależeć będzie Twoja dalsza kariera zawodowa. Przemyśl więc każde słowo, które chcesz powiedzieć. W sprawach uczuciowych u wielu młodych, urodzonych w latach 1977-1981, powinien wreszcie zwyciężyć rozsądek. Poznana ostatnio osoba to niemal marzyciel błądzący w obłokach. Czy warto z nią wiązać swą przyszłość?

LEW (ur. 23 VII - 23 VIII)

Sprawy zawodowe muszą się znaleźć w najbliższym tygodniu na pierwszym miejscu. Pozostałe dziedziny Twojego życia musisz odsunąć na kilka dni w cień. Tylko takie postępowanie pozwoli Ci wykorzystać energię do zrealizowania ważnego zadania. Przyniesie Ci to, poza satysfakcją zawodową, nie mniejszą korzyść finansową, tym bardziej że nie narzekasz na nadmiar pieniędzy. Wiadomość, na którą czekasz jeszcze się opóźni. Działaj jednak tak, aby niezależnie od nowych informacji, panować nad sytuacją i nie dać się kierować przez innych. Czas sprzyja tym, którzy są konsekwentni. Niektórzy młodzi, urodzeni w latach 1977-1981, nie powinni liczyć na hołdy i adorację.

PANNA (ur. 24 VIII - 23 IX)

Nie stosuj uników, gdy powstaje sytuacja niewygodna. Najwyższa pora stanąć twarzą w twarz z gnębiącymi Cię sprawami, tym bardziej że zbliża się okres sprzyjający wprowadzeniu pewnych innowacji w pracy. We wszystkich Twoich poczynaniach sprzyjać Ci będzie bardzo życzliwa atmosfera współpracowników. Drobny kłopot w domu, którym nie warto martwić się na zapas. Najrozsądniej zrobisz, jeśli natychmiast weźmiesz się za rozwiązanie tej sprawy, bo z czasem może się ona jeszcze bardziej skomplikować. Niektórzy młodzi, urodzeni w latach 1977-1981, jeśli nie chcą stracić sympatii u poznanej osoby muszą działać spokojnie, a nie nachalnie.

WAGA (ur. 24 IX - 23 X)

Działanie na kilku frontach nie ma sensu. Musisz się zdecydować czego naprawdę chcesz, bo w przeciwnym razie nie osiągniesz niczego, a na dodatek zrazisz do siebie współpracowników i wszystkich znajomych. Twoja sytuacja nie jest wcale bez wyjścia, wymaga od Ciebie jedynie odwagi w naprawianiu popełnionych błędów. W nowym tygodniu powinieneś wreszcie udowodnić, że potrafisz być wytrwały w swych działaniach. Wielu młodych, urodzonych w latach 1977-1981, powinno się zdobyć przynajmniej na to, by swoją miłość i lojalność udowodnić uwielbianej osobie. Później będzie już łatwiej, jeśli będziesz dotrzymywał słowa.

SKORPION (ur. 24 X - 22 XI)

Nadchodzi dla Ciebie czas próby w życiu zawodowym. Od tego czy sprawdzisz się w swojej pracy zawodowej zależy bardzo wiele. Zrezygnuj więc na jakiś czas z przyjemności, nastaw się na pogłębienie wiedzy fachowej i poszerzenie swoich kompetencji. Rezultaty takiego postępowania mogą być wkrótce znakomite. Przed podjęciem ważnej decyzji zawodowej przeanalizuj wszystkie za i przeciw. W domu, za Twoją sprawą, powinna być miła i radosna atmosfera. Niespodziewana radość pod koniec tygodnia wiązać się będzie u wielu młodych, urodzonych w latach 1977-1981, z wizytą osoby, z którą wiążesz nadzieje na przyszłe wspólne życie.

STRZELEC (ur. 23 XI - 21 XII)

Bądź cierpliwy w sprawach zawodowych, bo zaczynają się teraz dziać rzeczy dobre i złe. Tylko Twój spokój i opanowanie pozwolą, by wszystko ułożyło się pomyślnie, bez większych scysji i zadrażnień. Nawet nie przypuszczasz, jak ważna może się stać dla Ciebie propozycja, którą otrzymasz w najbliższym tygodniu. Może ona zmienić kompletnie Twoje dotychczasowe życie. Uważaj tylko, aby w pożądanym przez Ciebie kierunku. Nowa atrakcyjna znajomość poszerzy krąg zainteresowań młodych, urodzonych w latach 1977-1981, i może się stać inspiracją do nowych dziedzin działalności. Nie licz jednak na razie na jakieś materialne korzyści.

http://sbc.wbp.kielce.pl

30 60 a nawet 90%

ZNIŻKI NA OGŁOSZENIA DROBNE
W DOWOLNIE WYBRANYM PRZEZ CIEBIE DNIU

w rubrykach: kupno, sprzedaż, lokale, praca, motoryzacja, nieruchomości i zguby

Jeżeli ogłoszenie drobne zamieszczone w „Echu Dnia" nie odniesie skutku, przyjdź do Biura Reklam i Ogłoszeń. Jeżeli w ciągu 5 dni od daty ukazania się ogłoszenia okażesz rachunek na to ogłoszenie, dostaniesz zniżkę na jedno ogłoszenie tej samej treści: 30% w wydaniu piątkowym, 60% w wydaniach w poniedziałek, wtorek, środę, czwartek i aż 90% w wydaniu sobotnim.

KIELCE • RADOM • TARNOBRZEG

UWAGA!
Tylko dla osób fizycznych umieszczających w „Echu Dnia" ogłoszenia prywatne

Szukasz Pracy - POMOŻEMY CI

Echo Dnia

W każdą środę publikujemy kupon na bezpłatne ogłoszenie

WYTNIJ • WYPEŁNIJ • WYŚLIJ

„Cebox" - alarmy

Alarmy stacjonarne. Szlabany. Telewizja Przemysłowa. Kielce, Polna 7, 041/368-23-68.

wz1661

„Cebox" - Autoalarmy

Zakład Najwyższego Zaufania Poleca: autoalarmy, centralne zamki, podnośniki szyb.

wz1662

„Solna Profi" - nowości

Oprawa prac w twarde okładki w sekundy. Solna 8. 041/366-00-66.

wz1653

Antywłamaniowe drzwi

„Optima" - dealer Gerda. Kielce, 343-14-35, 343-13-36.

ok1009

Canon - Kserokopiarki

Kielce, Kościuszki 52/006, 041/343-17-01; 368-13-72.

ok1005

Drzwi Gerda antywłamaniowe

„Firmus", Osobna 6, 041/361-60-46.

jw1181

Fitness Studio

Pocieszka 17, 041/342-79-00.

wz1649

Klimatyzacja

Klimatyzacja, wentylacja „Aquaklim" - Kielce, tel./ fax 368-86-00.

jw1074

Kserokopiarki

„Canon", „Sharp", „Xerox". Sprzedaż - serwis, „Biurex". Kielce, Warszawska 44, 344-42-22.

wz1648

Lombard „U Marynarza"

Natychmiastowe pożyczki. Kielce, 041/368-22-42. Kantor Kielce, 041/368-22-24. Także w niedzielę!

wz1479

Oprawa obrazów

Kielce, Słowackiego 21.

jw952

Oprawa obrazów

Kielce, Chęcińska 14, 361-37-49.

jw1173

Pilarki, Kosiarki „Solo"

Elektronarzędzia - Bosch, Celma, Metabo, Makita, Hitachi. Sprzedaż - serwis. Kielce, Konopnickiej 5, 331-51-31. Pińczów I Maja 4, 357-39-82.

kk4245

Pokrycia dachowe

Kompletne dachy, izolacje. „Izobud", Kielce, Skrzetlewska 4, 345-59-85.

kk4247

WIG Sp. z o.o.

Dachówka ceramiczna, betonowa, bitumiczna. Blacha, dachówkopodobna, inne, 041/311-73-73.

jw1193

WIG Sp. z o.o.

Ocieplenia - systemy. Bayosan, Bolix, Sakret. Bilcza ul. Kielecka 4, 041/311-73-73, 041/311-74-74.

jw1194

Wózki, meble - dziecięce

Kielce, Rynek 17.

wz1651

BUDOWNICTWO

AAA Budowa domów i obiektów. Docieplanie budynków - Bayosan. Tynki gipsowe, 041/ 366-46-60, 368-47-64, 0602-318-327. jw1169

HOSSA® s.c.

OKNA DRZWI

z drewna, PCV, aluminium

• największy wybór
• najwyższa jakość
• rozsądna cena

25-506 Kielce, ul. Żelazna 22, tel. (041) 366 29 40
tel./fax (041) 366 09 01, obok dworca PKP
26-600 Radom, ul. Obrońców 30, tel. (048) 360 20 88

AAA Glazura, terakota - najlepszej firmy hiszpańskiej Porcelanosa. Bezpośredni importer! Sklepy firmowe: Kielce, Chęcińska 14, 041/368-74-83; Radom, Żeromskiego 188 C, 048/362-81-82; Kraków, Kalwaryjska 39, 012/656-34-91.

ok1011

AAA Solidne okna PCV, belgijski system „Deceuninck". Raty. Krótkie terminy. Producent: „Self", Wiśniówka 77, tel. 362-33-35, fax 362-33-34. jw1155

Atlas, blacha, ocynk i powlekana, eternit, cement, wapno, cegły, siporeks, papa, lepik, deski, silikony, pianki, taczki. Możliwość dowozu. „Nobud" Hurtownia Materiałów Budowlanych Manifestu Lipcowego 18. Kielce, 368-10-83.

98145

Atrakcyjne ogrodzenia, 041/366-19-17.

ok949

Blachy: szwedzkie - trapezowe 19,63; dachówkowe 22,43, polskie - ocynkowane, powlekane. Bramy garażowe, przemysłowe: polskie (579,00), niemieckie (766,00). Dachy - Onduline, panele PCV. „Bramstal", Kielce, Witosa 72b, 331-49-62.

ob512

Bramy, ogrodzenia, 041/368-44-24.

dr34992

Docieplenia, 041/342-22-28.

dr33502

Glazura (promocja do 15%) krajowa, zagraniczna. Kielce, 041/361-20-90, Słowackiego 19.

wz1685

Glazura, gresy, płytki, elewacyjne, terakota - 500 wzorów (Hiszpania, Włochy, Francja, Czechy). Raty! Sandomierz, Przemysłowa 5, 015/832-23-55, wewn. 233. Nisko, Sandomierska 14, 015/841-21-10, wewn. 395.

jw1051

Hydraulika - Słowackiego 19. Grzejniki aluminiowe od 24 zł, piecyki łazienkowe - 477 zł, wodomierze - 55 zł. Raty, rabaty, 041/361-20-90.

wz1687

Kasetony sufitowe, listwy, akcesoria łazienkowe. Hurtownia „Lemar", 041/361-45-18, ul. Ściegiennego 201.

jw1135

Marmur - parapety, schody, posadzki. Kielce, Wspólna 5/4, 368-47-77, 307-35-06.

ok986

Największa kielecka hurtownia płytek ceramicznych, elewacyjnych, gresów - 700 wzorów. Import, raty. Kielce, ul. Cedro-Mazur 7 (Cedzyna - cmentarz), 368-01-65. Sklep: Szydłówek Górny 4 (róg Warszawskiej), 368-60-86.

jw1052

Oddam gruz z ziemią, 041/345-65-00.

dr34948

Okienne parapety, rolety antywłamaniowe! „Alutechnika", 041/346-30-43.

jw1195

Okna PCV - producent poszukuje partnerów handlowyxch w celu utworzenia przedstawicielstwa, 022/783-25-32, 0602-32-44-13.

n359

Okna, drzwi, okiennice, PCV w systemie „Kömmerling". Produkcja - sprzedaż - montaż. Gwarancja najwyższej jakości usług. „OKLAND", Kostomłoty I 262, 041/303-16-57 wew. 2. ok1021

Okna, drzwi, parapety. „Elmix", Grunwaldzka 28. Kielce, 345-18-60.

jw1217

Okna: „Panorama", „Styl-2000", dachowe „Fakro". Drzwi wewnętrzne, zewnętrzne, rolety, parapety. „Drokplast", Kielce, Nowa 5, 361-71-90, 361-88-52.

ok1010

„Okno" s.c - producent okien PCV, niemiecki system „Thyssen" każdy wymiar, mikrowentylacja gratis. Kielce, Łódzka 308, 041/346-19-17.

dr32493

Panele MDF, PCV, wyposażenie łazienek. Kielce, Słowackiego 19, 361-20-90.

wz1686

Panele boazeryjne, wykończenia. „Drewmex", sklep - Paderewskiego 48, 041/366-27-35; hurtownia - Urzędnicza 30, 090-336-586.

ok1012

Panele podłogowe, ścienne, 041/345-84-53.

dr34129

Siporex „60" z dostawą od 3,20 zł/ szt. Kielce, 331-72-81.

ok981

Tani siporeks - 3,20 z dostawą na miejsce. Busko, tel. 041/378-43-98 po 18.00, 041/378-35-82. jw1218

Usługi w zakresie robót ziemnych, spychaczami i koparkami. Dyminy, 041/362-01-43, 0602-336-327, 041/332-51-37, 0602-195-860.

jw1216

ELEKTRONIKA

Autoryzowane Centrum Serwisowe - sprzedaż, naprawa: Sony, Sanyo, Philips, Grundig, Pioneer... MDS Elektronik, tel./fax 041/331-80-91.

wz1659

Komputery solidnie, tanio, hurt, detal, EuroKom Staszica 14C, 041/344-25-94. kk4228

Komputery, programy, komis, internet - konta e-mail. „Mediakom", Kielce, Mała 16, 344-53-37.

jw1189

Nowo otwarty sklep elektryczny. Kielce, Chęcińska 14 /I p., 361-42-39.

ok1017

INFORMATOR

Bracia Strzelczyk - Nieruchomości L & J Miklewscy Kupno - Sprzedaż - wynajem - wycena mieszkań i domów. Radom Żeromskiego 31, tel/fax 363-22-62, tel. 360-08-54, codziennie: soboty 10.00-14.00.

sb872

Radio Taxi „Mercedes". Kielce, 345-1111, 96-25. ob544

KOSMETYKA

Dermatolog Maria Pyzio-Gutkowska. Laser, leczenie trądziku, blizn, rozstępów, łysienia. Usuwanie tatuaży, naczyniaków, brodawek. Embryoblasty. Odmładzanie - kolagen. Liftingi, kosmetyka, solarium. Kielce, Sienkiewicza 76/309, 368-45-02 wew. 19.

md21

Tatuaże artystyczne, pełny zakres usług kosmetycznych. Kielce, Sienkiewicza 21 (Hotel Bristol), 041/368-24-55.

wz1665

KUPNO

Bydło rzeźne, tel. 041/311-08-72 po 18.00.

dr34979

Fiata 126p - el (1994/95), I właściciel, bezwypadkowy, garażowany, dobrze utrzymany, 041/361-05-71.

dr34902

Kupię błotniki do Skody 1000 MB, 041/345-71-95.

dr34997

Pilnie kupię mieszkanie 3- lub 4-pokojowe, I lub II piętro, 041/332-40-92.

dr34962

LOKALE

AD-Drągowski, 041/368-24-34.

mo6

Agencja „Akcept", pilnie przyjmie do sprzedaży - bezprowizyjnie: domy, działki, mieszkania, 041/361-73-75, 361-20-90.

wz1688

Agencja „Lokal", 041/344-60-67.

dr34317

Agencja „Lokum", 041/344-22-48.

dr34323

Agencja „PLUS", 041/368-08-73.

wz1666

Akcent - nowe mieszkania i lokale, Targowa, 041/368-70-93.

md48

Do wynajęcia pokój - 40 m² Kielce, Pomorska 11, I p.

dr34934

Do wynajęcia, sprzedania lokale biurowe, centrum „Costix", 041/368-03-29.

jw1240

Miejsce w garażu podziemnym centrum, sprzedam, 0601-555-444.

dr34950

Mieszkania z ulgą podatkową, tel. 041/368-50-14, 090-364-446.

kk4206

Młode małżeństwo pilnie poszukuje mieszkania do wynajęcia, 041/331-65-39.

dr34819

Młode małżeństwo poszukuje mieszkania do wynajęcia 1- lub 2-pokojowe, 041/342-46-47, pokój 71a.

dr35005

Nieruchomości „Piasecki & Górecka", Targowa 18, 041 /343-03-33, 343-04-35.

wz1693

Nowe mieszkania: 40; 46 sprzedam, ulga, centrum, 0601-555-444.

dr34949

Poszukuję do wynajęcia trzy pokoje, Kielce, 344-23-57.

dr34784

Poszukuję do wynajęcia mieszkania lub domu (okolice Słowika, Zalesia, Nowin). Tel. 041/366-70-31 po 15.00.

dr34883

Poszukuję do wynajęcia domu Kielce lub okolice (do 10 km), 041/346-16-22, 345-01-66 (po 20.00).

dr34889

Sprzedam 40 m² (2p+k), Manifestu Lipcowego, 54 m² (2p+k), Jagiellońska, 041/345-41-50.

dr34861

Sprzedam M-3 o pow. 51 m², I piętro na osiedlu Pod Dalnią, 041/368-45-91.

dr34878

Sprzedam M-3, 50 m², II p. Ślichowice, 041/368-85-83.

dr35000

Sprzedam M-3, 041/331-37-47.

dr35024

Sprzedam kiosk 16 m² po 11.00, 041/342-52-79. dr34767

Sprzedam komfortowe 40 m² III p. (2 pokoje z meblami lub bez, telefonem, lodówką, pralką), Bocianek, c. 65 tys. zł. Tel. 041/331-50-99.

dr35019

Sprzedam mieszkanie 3-pokojowe, 63 m kw., os. Ślichowice. Kielce, 368-92-46. dr34837

Sprzedam mieszkanie pokój z kuchnią, własnościowe, I p., os. Czarnów, cena 42.000. Tel. 041/368-58-72 po 18.00.

dr34937

Sprzedam mieszkanie 62 m² obok PKO, działkę budowlaną obok bazy PKS w Tarnobrzegu, 015/832-35-99.

n1102

Sprzedam pawilon plac Wolności, 041/362-16-48 po 18.00.

dr34904

Sprzedam pawilon handlowy, wszystkie media 30.000 zł, 041/366-07-64.

dr34907

Sprzedam sklep na Piekoszowskiej, cena 32.000. Wiadomość, 041/361-26-22 po 21.00.

dr34768

Sprzedam trzypokojowe 60 m² w Tarnobrzegu - nowe budownictwo. Wiadomość, 822-85-95 (po 16.00).

n1099

Wydzierżawię halę produkcyjno - usługową 700 m². 048/ 362-97-67.

n356

Wynajmę pokój z kuchnią, 041/361-27-33.

dr34956

Zdecydowanie kupię M-3, 041/368-57-33.

dr34895

MEDYCYNA

AAA Alkohol - odtruwanie, 041/369-82-76.

dr34723

AAA Alkohol, Esperal, odtruwanie, 041/369-82-18.

dr34865

„Alfa-Med" - Sklep Medyczny, Kielce, ul. Kościuszki 8: ciśnieniomierze, glukometry, inhalatory, ortopedia. Sprzedaż ratalna!

ok1004

Alkoholowe odtruwanie, Esperal, wizyty domowe, całodobowo, 041/345-44-25.

dr34961

Atrakcyjne odchudzanie, 041/343-14-33.

dr34856

Badanie włosów, 0601-214-388.

dr33926

Bezoperacyjne leczenie kamicy żółciowej, nerkowej, prostaty, hemoroidów, łysienia, 041/344-87-18 (15.00-17.00).

dr33925

Dr ginekolog. Najtaniej! 0601-38-09-58. dr33664

Ekspresowa naprawa protez, tel. 0602-287-222.

mo5

Ginekolog - leczenie, zabiegi. Łódź, 0602-335-083.

kk4099

Lekarz rehabilitacji - masaże lecznicze. Kielce, 346-46-18.

dr33741

Łuszczyca, bielactwo - leczenie, 0601-214-388.

dr33927

Prywatne Ambolatorium Urologiczne. Kielce, ul. Gałczyńskiego 7, tel. 362-44-11 czynne codziennie. Dyżury nocne 18.00 do 6.00 rano, sobota - niedziela całą dobę.

mo3

Samoleczenie oczu metodą dr Batesa 13 - 14 czerwca, 048/366-11-72.

n358

http://sbc.wbp.kielce.pl

Testy alergiczne na leki. Diagnostyka, leczenie żył i tętnic. Gabinet Dermatologiczny dr. H. Brodecka. Kielce, Mała 14, 041/343-15-15.
kk4154

Viagra - słynny amerykański lek - import USA na indywidualne zamówienie, 048/360-77-04, 0602-668-375.
n355

MOTORYZACJA

Alarmy domowe - autoalarmy - inż. Jaszczak Kielce, 361-71-81, 311-21-03.
wz1691

Alufelgi, opony, felgi stalowe - również sprzedaż ratalna. Kielce, 343-14-14.
wz1652

Auto - skup samochodów powypadkowych, skorodowanych, tel. 090-354-003.
d34831

„AUTO-2000" części zamienne, MERCEDES - wszystkie typy, VW Golf. KIELCE, SOBIESKIEGO 22, 041/362-00-89. kk4246

AUTO-GAZ, MONTAŻ INSTALACJI. KIELCE, UL. PAKOSZ 53, 362-00-29.
d34511

Autoalarmy - „Legend", „Alcatraz", immobilisery. Kielce, 344-34-79.
jw1105

Autoalarmy, 041/362-30-45.
d33944

Autoalarmy, central-zamki, 041/343-17-57.
d565

Autoalarmy, centralzamki, znakowanie, 041/344-79-08, 344-05-71.
d32071

Autoalarmy, immobilisery, raty, 041/331-37-49.
d34718

Autoczęści, bagażniki, ogumienie, tarcze, 041/345-63-59. wz1658

Blokady, 041/368-78-33.
d32285

„Centrum" - Auto - Komis. Największy w Kielcach! Kupno - Sprzedaż - Zamiana. Oprocentowanie kredytu - 11,4%, 041/345-08-65, ul. Grunwaldzka.
ok1006

Chłodnice. Preparaty - „Ronson". Kozia 0602-688-132.
wz1650

Części do samochodów: Ford, Opel, BMW, Seat oraz inne. Kielce, Warszawska 34a, 344-64-21. wz1571

Części samochodowe nowe, używane do samochodów zachodnich, japońskich. Skup, sprzedaż używanych felg stalowych, aluminiowych, kompletów i pojedynczych. „Henwikmon" Mąchocice Kapitulne 150, 041/311-17-62. Czynne 8.00- 17.00.
jw1180

Części: Wartburg, Trabant, Skoda, 126p. Romualda 19, 041/344-66-86.
wz1656

Długosz-Auto-Center - Autoryzowany serwis blacharsko - lakierniczo - diagnostyczny osobowych, autokarów. Gwarancja do 5 lat. Bezpłatne holowanie. Odświeżanie lakieru. Suków-Papiernia, 307-34-75, 307-35-12. Hurt - detal części. Sobieskiego, 361-52-74. jw1201

Kupię auta zniszczone, rozbite, tel. 0601-617-279.
d34833

Kupię auto do remontu lub na części, osobowe lub dostawcze, tel. 090-267-238.
d34834

Kupię auto rozbite, spalone, tel. 0601-646-274.
d34832

KZNS (dawny TOS) - naprawa, obsługa samochodów osobowych i ciężarowych. Krakowska 62, 041/345-16-41.
ab541

Nova metoda odnowienia samochodu (karoseria, wnętrze, plastiki). „Zemax-Nova", Kielce, Krakowska 291, 345-74-53.
ok1019

Szlifowanie wałów, cylindrów, regeneracja głowic. Kielce, Krakowska 226a (pod Białogonem), 368-32-22.
D34172

Wielka promocyjna sprzedaż lakierów w aerozolu 400 ml - „Multona", „DupliColor", „Auto-K". Ceny już od 5 zł/ szt! „Zemax", Kielce, Krakowska 291, 041/345-74-53.
ok1022

NAPRAWY

AAA AAA AAA AAA Bezpłatny dojazd. Telewizorów, Kielce, 369-15-55.
d34790

AAA AAA AAA Domowe naprawy magnetowidów, gwarancja, mgr inż. Kwiecień, Kielce, 368-08-97. d34836

AAA AAA AAA Naprawa telewizorów, magnetowidów, głowice hiperband, piloty, telegazeta, inż. Piekarski. Kielce, 332-23-31, 0602-786-041.
d34827

AAA Automatycznych pralek, lodówek. Kielce, 331-22-32.
wz1654

AAA Bojar, telewizory, 041/332-29-64, 344-37-04.
d34897

AAA Ekspresowo telewizory, 041/345-37-93.
d34923

AAA telewizorów, Kielce, 303-16-47.
d34692

Automatyczne pralki - lodówki, inż. Zatorski. Kielce, Bodzentyńska 33 (wzgórze Pigwy), tel. 041/368-03-34. jw1067

Automatycznych pralek, Rybak 041/369-82-22.
d33969

Błaut - telewizorów, 041/331-21-43.
d33240

„JKN" - sprzedaż, komis, serwis - Żeromskiego 44, 041/361-05-62.
wz1663

Komputerów, modernizacja, 041/344-65-46, 0601-408-425.
d33824

Kopeć - telewizorów, 041/332-22-45.
d34916

Naprawa kuchni mikrofalowych, telewizorów, magnetowidów, zestawów satelitarnych (dojazd bezpłatny). Kielce, Bohaterów Warszawy 9, tel. 041/342-26-69: Planty 6/2, 344-94-04. md51

Naprawa pralek, 041/331-78-94.
d34880

„Pol-Service" Z.H.U Kielce, Chęcińska 14a. Naprawy: pralek, lodówek, kuchenek, gwarancyjne i odpłatne w godz. 8.00-16.00. Tel. 361-38-16.
d33772

Pralek, 041/331-35-25.
d34722

Profesjonalna naprawa telewizorów, 041/342-85-83, 362-11-78.
d34850

NAUKA

Alfa: Jedyne działające w województwie zaoczne policealne studium bezpieczeństwa i higieny pracy. Rok i technik. Uprawnienia szkoły publicznej, 041/343-04-38.
d33665

Alfa: adres - Ośrodek Kształcenia Wielozawodowego. Kielce, Ściegiennego 8 (obiekty Błękitnych), 343-04-38.
d33661

Alfa: jedyna działająca w województwie szkoła reklamy. Posiadamy własną bazę komputerową, techniczną. Przy szkole działa Agencja Reklamy. Uprawnienia szkoły publicznej, 041/343-04-38.
d33663

Alfa: jedyna w województwie szkoła detektywów i pracowników ochrony ogłasza IX nabór. Przy szkole działa agencja ochrony - możliwość pracy, 041/343-04-38.
d33666

Alfa: kurs samoobrony - Combat Jujitsu. Od pięciolatków do osiemdziesięciolatków. Nie daj się skrzywdzić, nie krzywdź innego. Ceny promocyjne, 041/343-04-38.
d33668

Alfa: kursy komputerowe: Windows 95, edytory tekstów, arkusze kalkulacyjne, grafika komputerowa. Uwaga! Promocja, 041/343-04-38.
d33670

Chemia, 041/345-72-21.
d34091

„Computex" - kursy obsługi komputera, 041/344-32-02.
wz1559

Fizyka, 041/34-257-04.
d31524

Lato z „Global Village": wakacyjne kursy języka angielskiego w Kielcach i Wielkiej Brytanii. Zapraszamy: Kielce, Złota 27, tel. 345-43-68, godz. 12.00-19.00.
d34117

Marksoft - kursy komputerowe: Windows, Office. Kielce, 343-06-28.
d35013

Matematyka - studentka, 041/331-58-21.
d34818

Matematyka. Kielce, 361-10-63.
d34380

Matematyka. Kielce, 345-38-15.
d34972

„OMEGA" - Kielce, 344-51-71. Liceum: ekonomiczne, ogólnokształcące. Policealne: finanse (obsługa celna), bankowość, informatyka, BHP.
kk4003

„OMEGA" - Kielce, 344-51-71. Prywatne Studium Artystyczne: aktor, animator kultury, muzyk wokalista, projektant ubioru, archiwista.
kk4004

Stalowa Wola - „OMEGA", 842-06-40. Szkoły zaoczne.
kk4002

Szkoły „Pro-Fil", Kielce, Romualda 3, 041/368-17-43. Nabór na 1998/99 - Szkoła Podstawowa klasy 0 - III, Liceum Ogólnokształcące dzienne - Liceum Ogólnokształcące dla Dorosłych, Policealne Studium Zawodowe o specjalnościach: finanse i rachunkowość, obsługa ruchu turystycznego, kosmetyka - Technikum Fryzjerskie. kk4276

NIERUCHOMOŚCI

Dom murowany 240 m², stan surowy, działka 9 a, Masłów, cena 120.000. Do negocjacji, 041/369-16-64.
d34870

Działka 1.200 m², ul. Leszczyńska obok giełdy, utwardzona, ogrodzona. Możliwość podłączenia wody, prądu. Wynajmę lub sprzedam, 041/368-73-35 (po 19.00).
D34721

Działkę rekreacyjną 2700 m² k. Szczytna z powodu wyjazdu sprzedam. Tel. (022) 635-32-32.
d35033

Działkę 1000 m² - warunki zabudowy ul. Denkowska oraz działki pod pawilon na targowicy - Ostrowiec Świętokrzyski, 047/62-59-28.
d35012

Działki budowlane - Piekoszów os. Podzamcze, 041/344-55-19. d34947

„Eurolocum-1" nieruchomości (od 1984). Kielce, Sienkiewicza 9, 041/344-66-33, www.pro-net.com.pl/kgn.
d34586

Okazja - dom Wodzisław 33.000 - Biuro Mieszkaniowe, 041/361-65-12.
wz1644

Sprzedam dom 260 m² stan surowy w rozliczeniu M-4, M-5, 041/368-58-34.
d34803

Sprzedam działkę w Nowej Słupi 13 arów wraz z zabudowaniami, siła, woda, 041/331-54-61.
d34869

Sprzedam działkę 2000 m² budowlaną uzbrojoną - Brzeziny, 041/368-06-40.
d34945

Sprzedam działkę przemysłową w Dyminach 5.467 m² przy trasie, szerokość 67 m idealna na każdą działalność np. stację benzynową, 83.00 zł/m², 041/362-68-72 po 20.00.
d34959

Sprzedam działkę 3600 m² Dyminy, 041/311-40-36.
d34976

Sprzedam działkę 7000 m² Kielce, ul. Chabrowa, 366-79-08.
d34977

Sprzedam działkę budowlaną uzbrojoną oraz mieszkanie 37 m² w Skarżysku-Kamiennej, 047/253-04-08.
ks15

Sprzedam działkę 1150 m kw. z domem 120 m kw., 048/331-66-69.
n353

Sprzedam pawilon handlowy na Plantach - narożny, 041/315-42-91.
d34933

PRACA-SZUKAM

Architekt (magister, inżynier) projektuje budownictwo mieszkaniowe - inne, 041/368-63-11.
d34099

Posiadam samochód - kontener 3 t - poszukuję pracy, 0602-173-271.
d34862

Rencistka operatywna podejmie każdą poważną pracę, tel. 041/331-54-82.
d34640

Szukam pracy jako pomoc w księgowości, tel. 041/332-57-98.
d34477

PRACA-ZATRUDNIĘ

100 złotych - podstawowy kurs komputerowy - KKO Kielce, Duża 8, tel. 041/344-47-75, Radom, Czachowskiego 4, 362-61-63.
kk4315

60 zł/ dzień (min. średnie), wiek do 35 lat, 041/343-21-19.
d34745

PANACEUM
REGULARNE PRZEJAZDY
KIELCE - RZYM - NEAPOL
(wtorek, środa, sobota, niedziela)
KIELCE - RZYM - 200 zł
- w obie strony - 340 zł
KIELCE - NEAPOL - 230 zł
- w obie strony - 390 zł
Kielce, ul. Paderewskiego 14
tel. 368-48-44
1692/wz

KIELECKA SZKOŁA JAZDY
Kielce, ul. Żytnia 1
(Hala Widowiskowo-Sportowa)
tel. 361-19-97 w godz. 9-17
KURS PRAWA JAZDY
KAT. ABT CDE
Rozpoczęcie kursu: 23.06., godz. 15.30 Czas trwania kursu 4 tygodnie
Rozpoczęcie kursu: 6.06., godz. 12.30 Czas trwania kursu 5 tygodni
1660/wz

WYKUP UBEZPIECZENIE W WARCIE I WYGRAJ KAMERĘ
wystarczy, że w okresie od 15 maja do 30 czerwca 1998 r. wykupisz nowe ubezpieczenie w „WARCIE" i wypełnisz *KUPON KONKURSOWY* a możesz stać się posiadaczem *KAMERY* lub jednej z 10 nagród
Kupon konkursowy otrzymasz przy zawieraniu ubezpieczenia.
Losowanie nagród odbędzie się 8 lipca 1998 r. w siedzibie Oddziału TUIR „WARTA" S.A. w Radomiu, ul. Czachowskiego 34, p. 102 o godz. 11.
TOWARZYSTWO UBEZPIECZEŃ I REASEKURACJI S.A.
WARTA
ROK ZAŁOŻENIA 1920
446/wn

PPB SIBET KIELCE
Przedsiębiorstwo Produkcji Betonów „SIBET" S.A.
25-852 Kielce, ul. Chorzowska 22
tel. (041) 346-53-17
centrala (041) 346-52-11
BETON TOWAROWY
PŁYTY STROPOWE
NADPROŻA...
418/206

FILIPIŃSKI UZDROWICIEL
(Z KLINIKI Z BAGUIO)
będzie przyjmował w Kielcach w dniach 10-11.06.
Zapisy: Świętokrzyskie Centrum Terapii Naturalnych „HESKA" s.c. Kielce, ul. Romualda 3 (pawilony) tel. 344-10-14 (15-20), 331-52-54
1714/mo

BIURO REKLAM I OGŁOSZEŃ ECHO DNIA ZAPRASZA

Kielce	Oddział Radom	Oddział Tarnobrzeg	Oddział Stalowa Wola	Oddział Sandomierz	Oddział Ostrowiec Świętokrzyski	Oddział Końskie	Oddział Skarżysko-Kam.
ul. Targowa 18	ul. 25 Czerwca 60	ul. Moniuszki 5/34	ul. 1 Sierpnia 12/214	ul. Mickiewicza 17a	Hotel Łysica	ul. Łazienna 13	DH „Hermes", III p.
tel. (041) 343-06-21	tel. (048) 363-53-56	tel./fax (015) 823-26-02	tel. (015) 844-82-55	tel. (015) 832-73-44	al. 3 Maja 13	tel./fax (041) 372-20-20	ul. Krasińskiego 18
tel./fax (041) 332-45-40	tel./fax (048) 360-05-18		tel./fax (015) 842-67-17	tel./fax (015) 832-10-69	tel./fax (047) 265-45-54		tel. (047) 252-50-16

http://sbc.wbp.kielce.pl

„Echo Dnia" i „Enigma"
PRAWO JAZDY ZE ZNIŻKĄ
UWAGA - SUPEROKAZJA!!!
WŚRÓD OSÓB, KTÓRE PRZYJDĄ NA KURS PRAWA JAZDY W KIELCACH
15.06., g. 16.00
ZOSTANIE WYLOSOWANY
SAMOCHÓD
ORAZ KILKA INNYCH NAGRÓD
TEGO JESZCZE NIE BYŁO!!!

Kupony, które ukazywać się będą od poniedziałku do soboty należy nakleić na kartkę pocztową i wysłać lub dostarczyć do Redakcji „Echa Dnia" najpóźniej w środę do godz. 15.00 następnego tygodnia. W trakcie losowania wyłonimy nazwiska 2 osób, które otrzymają skierowania na kurs prawa jazdy w „Enigmie" z 50% zniżką oraz 5 osób, które otrzymają skierowania na kurs prawa jazdy z 10% zniżką. Nazwiska zwycięzców będą publikowane w każdy czwartek.

L L
Kup „ECHO", zrób prawo jazdy w „Enigmie"
105
ENIGMA
4367

NAJWIĘKSZY WYBÓR ROWERÓW
HURT - DETAL
FO·MAX
TWOIM PARTNEREM
PRZY ZAKUPIE 5% UPUSTU
„FOMAX" KIELCE
os. Podkarczówka
ul. Podklasztorna 117A
tel. 345-23-69
4310/kk

MARKUS L
zaprasza (codziennie 8-16) na:
KURS PRAWA JAZDY
KAT. A, B, T Rozpoczęcie:
8.06.98 r., godz. 10 i 16, Kielce
ul. Czarnowska 22 (bud. Polmozbytu, I p.)
tel. (041) 366-05-60
8.06.98 r., godz. 16, Włoszczowa
ul. Jędrzejowska 13 (HURT. JETA)
tel. 394-35-50
KURS INSTRUKTORÓW
ab/548

BUSINESS COLLEGE
POLICEALNE STUDIUM ZAWODOWE
- nauka na ciekawych i przyszłościowych kierunkach - zawodach
- efekty nauki np. własne zarobione pieniądze już po 1 roku, max. 2 latach
- posiadamy Dział Promocji Absolwentów poszukujący atrakcyjnych miejsc pracy dla naszych absolwentów
- zapewniamy naszym słuchaczom podręczniki, skrypty bez ponoszenia dodatkowych kosztów
- możesz zdobyć dwa zawody, płacisz za naukę tylko w jednym

Dlaczego młodzi ludzie wybierają naszą Szkołę:
„Wspaniała atmosfera i bez stresu" Anka
„Z tymi ludźmi (wykładowcami) można naprawdę pogadać" Piotr
„Po BC już wiem co będę robił w życiu" Rafał
„Szef powiedział, że mnie zatrudni" Marzena (po praktykach)

Informacje i zapisy:
BC Kielce, ul. Peryferyjna 15, tel. 362-35-07
BC Radom, ul. Wernera 22, tel. 31-39-92
BC Ostrowiec Św., os. Słoneczne 48, tel. 62-05-43
ZADZWOŃ, WSTĄP PO
INFORMATOR
160/98

8 osób z min. średnim wykształceniem zatrudnię (możliwość przeszkolenia), 041/343-21-19. dz35022

Adresowanie, składanie długopisów - zatrudnimy. Informacje bezpłatne, koperta zwrotna. Przedsiębiorstwo „Menager" 99-300 Kutno box 107. kk4203

Agencja reklamowa zatrudni specjalistów ds. reklamy i marketingu, 041/343-06-56, 343-06-66. dz34811

Anglia - przetwórnia warzyw - wiek do lat 30, wyjazdy przed 20 czerwca, 090-378-910. kk4193

Atrakcyjna dla młodzieży, 041/344-20-55. dz34846

Atrakcyjna praca w księgowości po bezpłatnym szkoleniu - Kielce, Duża 8 tel. 041/344-47-75, Radom, Czachowskiego 4, tel/fax 048/362-61-63. kk4314

„Auto-Full-Serwis" zatrudni blacharza samochodowego z dużą praktyką. Podlasie 16, 041/361-37-43. dz34841

Chałupnictwo - zapewniamy zaopatrzenie, zbyt, urządzenia. Zarobek 4500,-. Instrukcje, umowy, materiał próbny po przesłaniu znaczka - 5,50. PHU „Gamma" 75-331 Koszalin, Bałtycka 2. kk4268

Chałupnictwo, kredyty, praca za granicą i możliwości zarobkowe w kraju, 041/386-19-84. dz34973

Chałupników zatrudnimy. 070071738. kk4205

Dobrze płatna w hurtowni - dyspozycyjność, 041/362-73-37. md54

„Ispol" sp. z o.o. Kielce Skrajna 76 zatrudni mężczyznę z doświadczeniem zawodowym, praca w dziale celnym, wykształcenie średnie, prawo jazdy. Kontakt osobisty 8.06.98 godz. 9.00. dz34942

Nowo otwarty ośrodek wypoczynkowy w Chańczy poszukuje pracowników. Kielce, 366-19-66. ok1029

Opiekunkę do dziecka 9-letniego - dorywczo, 041/342-76-37 po 18.00. dz34750

Ośrodek Wypoczynkowy Żabieniec w Bolminie zatrudni dozorcę. dz34993

PHU zatrudni pięć osób. Sandomierz, 832-25-26. mp884

Poszukuję do współpracy tłumaczy języków obcych na terenie Kielc oraz osób przepisujących teksty na maszynie, 034/27-40-32. dz35018

Praca biurowa. Jeśli znasz branżę metalową (wyroby hutnicze), lubisz komputer - wyślij życiorys (CV) skr. 64, 37-450 Stalowa Wola. ww388

Pracę w domu zleci zdyscyplinowanym Wydawnictwo - 850 zł/ miesięcznie, 090/622-187. kk4275

Producent urządzeń wentylacyjno - klimatyzacyjnych poszukuje fachowego pracownika do biura techniczno - handlowego w Kielcach. Wiek do 40 lat, wykształcenie techniczne, branżowe - minimum średnie, obsługa komputera, samochód, 012/633-01-24 lub 0602-723-699. kk4183

Przedsiębiorstwo motoryzacyjne zatrudni doświadczonych pracowników do biura handlowego i do działu marketingu. Kielce, 368-46-97. dz34859

Przyjmiemy do pracy technika do napraw telewizorów w terenie, z własnym środkiem transportu, 041/331-80-91. wz1660

Samodzielnego księgowego (pełna księgowość), 041/332-21-99. dz34764

Supermarket „Nomi" Kielce, ul. Zagnańska 119 zatrudni sprzedawców z uprawnieniami na wózki widłowe, wiek do 35 lat. Informacja w sklepie. dz34873

Trzy osoby potrzebne do pracy natychmiast. Kielce, 361-14-02. dz34903

Zatrudnienie dla mężczyzn skończone 25 lat - praca dodatkowa na umowę zlecenie - kontroler biletów MZK w firmie SERINUS, ul. Zagnańska 84A, p. 112 (k. zajezdni PKS). dz34772

Zatrudnię kosmetyczki tel. kom. 0602-461-338. Domaszowska 49. dz34579

Zatrudnię kucharzy wiek do 45 lat, pomoc kuchenną wiek od 18 - 40 lat, 041/306-19-04 7.00-8.30, 17.00-21.00. dz34703

Zatrudnię wykwalifikowaną ekspedientkę do delikatesów, 041/332-45-78 tylko od (15.00-18.00). dz34900

Zatrudnimy przedstawicieli handlowych do sprzedaży, telefonów GSM. Mile widziany samochód (wiek do 35 lat). Oferty: Kielce Wesoła 23, Ostrowiec Św. Siennieńska 25. wz1704

Zdolną fryzjerkę, 041/361-87-74 po 20.00. dz34890

RÓŻNE

AGD sprzęt do zabudowy: Whirlpool, Bosch, Siemens, Electrolux, Amica, inne - raty. Kielce, Jagiellońska 23 (obok Szumena), 346-15-17. dz33576

„Darex" - bielizna, rajstopy, włóczki, pasmanteria. Kielce, Sienkiewicza 69. wz1602

Hotel „Karczówka" zaprasza. Kielce, 366-26-26. 8b5

„Interplex": plexi, PCV spienione, poliwęglan kanalikowy (Marlon), pokrycia dachowe (Ecolux, PCV). Docinanie na wymiar. Kielce, Jana Pawła 12, 041/368-12-55, 362-13-17. wz1675

Kserokopiarki nowe i używane, bindownice, laminatory. Serwis kserokopiarek. Tonery. Staszica 4, 041/344-53-13, 0602-661-095. wz1672

Lombard „Karat" - pożyczki. Kielce, Sienkiewicza 64, 041/366-40-93. md59

Lombard - pożyczki pod zastaw. Kielce, 041/344-22-15. wz1630

Poszukuję wspólnika do produkcji napojów niegazowanych. Tarnobrzeg, Kopenika 8/ 53. tt1104

Pożyczki gotówkowe bez żyrantów, 041/345-04-37. ab531

Restauracja „Karczówka" organizuje chrzty, komunie, przyjęcia weselne, konferencje, imprezy zlecone. Kielce, 366-26-26. 8f5

Rower - Market - sprzedaż rowerów górskich już od 399,- Giant - Haro - Jaguar - Arkus Scout. Ekspresowe centrowanie kół - naprawa wszystkich typów rowerów. Kielce, 1 Maja 56, 344-89-41. ab534

Welony, stroiki ślubne - usługi, sprzedaż. Balony, petardy. Kielce, Mała 5 (w bramie). wz1637

Wróżka Sandra - tarot, wahadełko. Kielce, 345-79-35. dz33458

SPRZEDAŻ

10 rat Auto-Tak, 041/357-25-07. dz34915

126p (1987), I właściciel, 041/331-62-80 po 16.00. dz34589

126p (1989), tel. 041/366-07-99 po 15.00. dz34847

126p (1995), 041/332-22-45. dz34917

126p (1995), 041/345-09-74. dz34927

126p (1995), autoalarm, stan idealny. Kielce, 361-41-92. dz34857

AAA - Canon - kserokopiarki, drukarki, telefaksy, sprzedaż, serwis. „Top-serwis", Sandomierska 106, 041/343-13-31. jw1036

AAA - Canon - kserokopiarki, drukarki, telefaksy. „Top-Serwis" Sandomierska 106, 041/343-13-31. jw1225

AAA Audi 100 (1984) beżowy - metalik, H, K, R-M, pięciobiegowy. Kielce, 344-10-73 po 20.00, kom. 0602-613-030. dz34893

AAA Auto - komis „Euro - Car". Skup - sprzedaż, raty. Kielce, Sandomierska 320, 041/369-24-44. md41

AAA Skarpety, rajstopy i inne artykuły dziewiarskie - tanio! Hurtownia „Dolores". Kielce, Kościuszki 11. wz1664

Budę na narzędzia, cena 1000 zł. Opla Omegę 2L Combi (1993), cena 28.000 zł. 041/331-48-85. dz34975

Cinquecento 900 cm sześc. (1994), tel. 090-676-588. bo38

Daihatsu Charade (1992) 1.0 benzyna, trzydzwiowy, czerwony, 35 tys. km, I właściciel, 16 tys. zł. Kielce, 344-47-44. dz34820

Felicja (1996), I właściciel, kolor czerwony, garażowana, przebieg 21500, około 23500,- 041/302-30-81. dz34946

Fiat 126p (1989). Kielce, 368-44-24. dz34994

Fiat 126p (1990), tel. 041/342-77-52 po 15.00. dz34771

Fiat 126p (1992), 041/361-27-33. dz34955

Fiat 126p (1991), 041/345-53-10 po 15.00. dz34963

Fiat 126p (1991), 041/361-87-31. dz35010

Fiat 126p (1990), żółty, stan idealny, 041/345-98-83 po 20.00. dz35015

Fiat Fiorino 1050 benz. (1986), dostawczy, tel. 041/331-54-61. dz34871

biurosystem s.a. ® ZAKŁADY TECHNIKI BIUROWEJ
Wyposażamy biura, banki, sklepy ...
KASY FISKALNE
DRUKARKI FISKALNE, METKOWNICE
KSEROKOPIARKI
MASZYNY DO PISANIA
MEBLE BIUROWE
GALANTERIA BIUROWA
TELEFONY, TELEFAKSY
CENTRALE TELEFONICZNE
MATERIAŁY EKSPLOATACYJNE
TONERY, PAPIER KOMPUTEROWY
PAPIER KSERO, ROLKI DO KAS I INNE...
WŁASNY SERWIS
ODDZIAŁ w KIELCACH ul. ŻELAZNA 43 TEL.(41) 366 02 16
ODDZIAŁ w RADOMIU ul. MIŁA 4/8 TEL.(48) 362 43 60
3829/kk

KOMPUTERY • SIECI • SYSTEMY • KASY
Kompleksowa komputeryzacja TWOJEJ firmy, robimy to z sukcesem od 3 lat
Novell Authorized Partner
PartnerNet Member
ADAX PERSONAL COMPUTER
Microsoft Certified Solution Provider
Usługi informatyczne
- tworzenie aplikacji
- wdrożenia systemów
- instalacje okablowania sieciowego
- projektowanie sieci komputerowych
- instalacja systemów
- serwis

Profesjonalne szkolenia
- Office 97 (Word, Excel, Access)
- Internet, poczta, modemy
- Księgowość komputerowa
  - Prawo podatkowe i gospodarcze
  - Podstawy rachunkowości
  - Ćwiczenia z księgowości prowadzonej przy użyciu komputera
- Analiza ekonomiczna firmy z wykorzystaniem arkusza kalkulacyjnego Excel 97

Programy dla firm
- DyNAMICS - zintegrowany system do zarządzania przedsiębiorstwem
- SATURN KP- 2000 - nowy system kadrowo-płacowy dla Windows'
- MAJĄTEK TRWAŁY i inne programy dla Windows'
- Pakiet programów dla URZĘDÓW GMIN

SKLEP KOMPUTEROWY
- komputery
- monitory
- drukarki
- kasy fiskalne
- drukarki fiskalne
- akcesoria
- meble komputerowe
- oprogramowanie
- multimedia

Zapraszamy pon. - pt. 9 - 18, w soboty 9 - 15
ZETO - KIELCE S.A.
ZETO - KIELCE S.A.
ul. Śniadeckich 31/33, 25-366 Kielce
tel. (041) 361 06 73; fax 361 35 14
Sklep komputerowy - tel. 368 22 49
e-mail:info@zeto-kielce.com.pl
4294/kk

NA OBRZEŻU STALOWEJ WOLI WYDZIERŻAWIĘ/SPRZEDAM
część lub całą działkę o pow. 3600 m kw. wraz z budynkiem i różnorodnymi pomieszczeniami produkcyjno-magazynowymi
ROZWAŻĘ INNE PROPOZYCJE
tel. (022) 625-76-73; fax (022) 625-35-92
3653/ww

SKLEP * KOMIS * SERWIS
RTV
TV SAT AUTO-RADIO
KTK ELEKTRONIC tel. 344-46-35
Kielce, ul. Konarskiego 3
(KSM, dawna UNITRA)
„PROTON" Sklep nr 2
Kielce, ul. Warszawska 12
SUPER NISKIE CENY
1657/wz

POWIĘKSZANIE PIERSI METODY NATURALNE
Informacje i zapisy
pn., śr., pt., g. 14-16
(041) 361-36-89
1715/kk

http://sbc.wbp.kielce.pl

Fiat Punto (1995). Kielce, 331-88-31. d34985

Ford Escort LX 1.9 Combi (1992), wyposażenie full, tel. 041/394-39-53. d34877

Ford Scorpio (1992), 041/368-45-33. d35002

Ford Sierra 1.8 TD, (1991), 041/361-96-27. d35008

Garaż murowany, Czarnów, Kielce, 368-66-44 po 16.00. d35003

Garaże, 041/311-50-16. d34151

Garaże, blaszaki, niskie ceny, tel. 047/263-27-42. oo65

Honda Civic (1992), trzydzwiowa, 1600 m sześciennych, I właściciel, 041/ 356-40-44. bm52

Kamaz skrzyniowy (1980), kapitalny remont, 041/317-73-86. oo73

Kombajny, 0602-219-828, 015/831-13-03. mp856

Kontener 4 m długi 2 m szeroki na samochód, 041/361-77-51 po 19.00. d34970

Łada 2105, 041/332-46-69. d34980

Ładę 21211 (1982), 041/311-46-63. d34939

Mercedesa 124 (1989), 041/366-42-32. d34851

Mercedesa 200D (1979), 041/332-21-99. d34765

Mercedesa 308D, 041/366-22-33. d34774

Odzież robocza w pełnym asortymencie. Kielce, Wspólna 8, 345-65-93. wz1307

Opel Vectra 17TD (1996), Peugeot 106 (1996), 041/368-84-63. d34905

Owczarek kaukaski 2-miesięczny. Kielce, 300-15-51. d34742

OWCZARKI NIEMIECKIE, 041/311-49-19. d34908

„Pal-Secam" - anteny, kineskopy (regeneracja), piloty - sprzedaż, montaż, serwis. Kielce, Warszawska 2, 344-34-37. wz1682

Peugeot 106, (1995), 1124 cm sześcienne, pięciodrzwiowy, czerwony, 57000 km, 041/344-74-05 wieczorem. d35014

Peugeot 205 (1991), kupiony w autosalonie, 041/366-31-89. d35011

Peugeot 205 1,8D (1992), Wiśniówka 61. d34998

Peugeot 309 (1992), 041/331-62-18. d34787

Peugeot 405 1.9D (1992), stan bardzo dobry, 19.800, 041/362-63-91. d34967

Pianino - Reinbow sprzedam, tel. 015/866-72-66. cc141

Polonez (1980), przód Caro, gaz, hak, stan dobry, 041/331-71-54. d34969

Polonez (1994), 041/344-37-06. d34925

Polonez 1.5 (1988), 3800 zł. 015/842-11-96. ww390

Polonez 1.6 (1992), stan idealny, tel. 041/354-24-92. uz201

Polonez 1.6 (1992), czerwony, autogaz. Rykoszyn, 041/306-13-99. d34829

Polonez Caro (1992), Kielce, tel. 344-65-04. d34838

Polonez Truck 1.9D (1992), 10.000, VAT. Skarżysko, 047/253-07-97. d34712

Polonez Truck 1.9D (1994), 015/823-05-14. tt1100

Poloneza (1987) po godz. 15.00, 041/332-56-42. d34849

Poloneza Caro (1992) - powypadkowy, 041/311-08-06. d34724

Poloneza do remontu, 041/342-20-10. d34932

Pralkę automat używaną, 041/344-36-44. d34864

Przyczepa D50, 6 t, 041/311-45-45. d34812

Regały + szafa (jasne) 230 zł, 041/362-57-38. d35006

Renault 19 (1990), cena 13.500,- 047/247-98-14, 266-56-75. oo75

Renault Clio (1995), 041/303-49-73. d34867

Renault Megane RE, biały (1996), stan bardzo dobry, 041/357-46-77. bm53

Renault Clio 1.2 (1991), 041/331-22-63. d34953

Siatki - producent. 041/343-18-81. d31117

Siatki ogrodzeniowe, 041/344-71-93. d31870

Skoda Favorit 135 LS (1993), 041/343-20-26. d34754

Skoda Faworit (1991), autoalarm, 10.600 zł, 041/306-16-45. d34840

Solaria JK Ergoline Turbo Power, 160 W lampy najtaniej w Polsce, 052/373-85-19. kk4291

Sprzedam Polonez 1.4 Rove (1996). 18.700. 047/254-38-30. ls16

Sprzedam dwie działki budowlane w Zagnańsku. Wiadomość 6.06.98 godz. 16.00-20.00, 041/300-12-55. d34821

Sprzedam kiosk wraz z urządzeniami w Morawicy przy ul. Kieleckiej, tel. 041/311-46-63. d34938

Suknię ślubną z trenem, 041/345-11-99. d34986

Suknię ślubną, 041/369-93-40 po 16.00. d34981

System Daewoo Nubira, 0602-156-338, po 15.00. 041/366-70-31. d34882

Sznaucery miniaturowe. Kielce, 332-32-10. d34898

Tanio witrynę do lodów Isetta 7 RM, tel. 041/331-54-61. d34872

Tanio, Fiat 126p (1986), tel. 041/303-02-52. d34968

Tempra (1991), 041/344-92-99. d34924

Tkanina szer. 160 cm biała - 3.11 zł, barwa 3.68 zł kora import Czechy, 012/655-45-14. kk4252

Toyota Corolla (1990), 041/345-32-80. d34825

Uno 1.7D (1996), pilnie. Kielce, 0601-408-699. d34901

VW Garbus, odnowiony cały, Kielce, 366-06-51, 0602-370-086. d34892

VW Golf 2.0 GTI (1992), 041/342-84-47. d34940

VW Golf III 19 TDI (1994), 041/361-09-53. d34926

Węże PE produkcja, sprzedaż · 25 - · 63 mm Guz Jacek, Niziny 159 przy trasie Staszów - Stopnica, tel. 041/ 354-51-20 w 91. tt1103

Wieżę Technicsh, amplituner 2x80 RDS, CD, magnetofon 2-kasetowy, kolumny Atlas 140. Tel. 041/345-68-85 po 16.00. d34806

Wypoczynek skórzany, tel. 041/361-49-98. d34966

Zastawa (1979). Kielce, 344-23-19. d34918

TOWARZYSKIE

041/366-05-71. d33603

Agencja Towarzyska „Bangkok", tel. 047/266-40-67. d34796

Zatrudnię panie, 041/366-05-71. d32676

TURYSTYKA

„Lato z ATH" Kielce ul. Żytnia 1, 344-86-66 (9-17). Tylko u nas sprzedaż wyłącznie własnej oferty. Kolonie, obozy, wczasy (również dla matki z dzieckiem). Rewal, Międzyzdroje, Darłówko, Zakopane, Krynica, Sielpia i inne. Bogate i atrakcyjne programy pobytu. wz1631

Nowy Sącz - noclegi VII, VIII, IX; 8 zł/ doba, 018/443-92-75. d34732

Obozy młodzieżowe Hiszpania, Włochy, inne. Biuro Podróży Comfort-Lines. Kielce Dworzec PKP, tel. 041/345-60-80. ob545

Przewozy - cała Europa! Biuro Podróży Comfort-Lines. Kielce - Dworzec PKP, tel. 041/345-60-80. ob546

Przewozy: Francja, Hiszpania (komfortowe busy), tel. 0602-712-437, 015/841-26-89, 076/856-22-52. ob573

Przewóz osób Monachium - Norymberga - Landau, 041/311-17-33. d27016

Szkoła Języków Obcych organizuje obóz językowy w Koszalinie. Liczba miejsc ograniczona, 094 /346-24-30. kk4267

Wczasy - Hiszpania, inne. Biuro Podróży Comfort-Lines. Kielce dworzec PKP, tel. 041/345-60-80. ob547

Wczasy nad morzem , kwatery prywatne, 0601-65-56-00. n360

Wczasy, obozy, kolonie krajowe i zagraniczne oferuje Biuro Usług Turystycznych Kielce ul. Mała 4, I p., tel.041/344-98-31. d35017

Wyjazd do Trieru (Niemcy), 07.06.1998. Tel. 041/306-11-80. d34881

USŁUGI

AAA AAA Montaż - naprawa piecyków, kuchenek gazowych. Hydrauliczne. Kielce, 361-60-56. D34147

AAA ANTENY. DOMOFONY. INSTALACJE. GWARANCJA!!! 041/366-24-10. d35045

AAA Montaż - naprawa kuchenek, piecyków, gwarancja, 041/366-10-08. d28742

AAA Ocieplanie metodą lekką, 041/368-54-62, 331-30-74. d34990

Adaptacja poddaszy, suche tynki, mokre tynki gipsowe, 041/386-30-60. d34082

Alarmowe systemy, centrale telefoniczne, domofony, 041/362-30-45. d33945

Alarmy - domofony, 041/331-97-54. d34026

Alarmy. Kielce, 344-34-79. jw1106

PRZEDSIĘBIORSTWO PRODUKCYJNO-HANDLOWE KJK®

ATRAKCYJNE CENY

Kielce, ul. Górna 25

HURTOWNIA tel. 344 50 83

panele ścienne i podłogowe
blaty kuchenne, parapety
siding

płyty wiórowe, płyty OSB
listwy wykończeniowe, obrzeża

SKLEP tel. 343 18 44

akcesoria meblowe

Zapraszamy codziennie 8⁰⁰-17⁰⁰
w soboty 8⁰⁰-13⁰⁰

SPRZEDAŻ RATALNA

Zapraszamy na wakacje!

Wyloty z Warszawy, Poznania, Gdańska, Katowic, Krakowa, Szczecina i Wrocławia.

Zamów wakacje już teraz, a uzyskasz od 70 do 325 zł rabatu!

LAST MINUTE

ceny "od" w zł:	1 tydz.	2 tyg.
8.6 Turcja -Marmaris	799	899
8.6 Djerba	899	1148
11.6 Tunezja	799	999
11.6 Kreta	799	899
12.6 Majorka	799	999
12.6 Riv. Olimpijska	848	999
12.6 Halkidiki	799	899
13.6 Tunezja	799	sprz.
13.6 Kos	799	999
14.6 Cypr	799	1099
14.6 Turcja - Alanya	699	899
14.6 Rodos	799	sprz.
14.6 Teneryfa	1499	1899
14.6 Gran Canaria	1499	1799
15.6 Djerba	999	1199
15.6 Turcja - Marmaris	699	899
18.6 Kreta	799	899
18.6 Tunezja	899	1099
19.6 Riv. Olimpijska	848	999
19.6 Halkidiki	799	899
19.6 Majorka	799	999

Weekend lub 10 dni w Tunezji
4 dni od 1028
10 dni, hotel *** od 1376

Rabat dla dzieci
Możesz zabrać na wakacje 1 lub 2 dzieci za stałą kwotę 985 zł bez względu na to, czy wakacje trwają 1, 2 czy więcej tygodni. W niektórych hotelach dzieci mogą uzyskać do 50% zniżki.

Tajlandia 9 dni
Bangkok, H**** od 2599
Pattaya, H*** Lux od 2699
Bangkok + Pattaya od 2748

NOWY KATALOG 450 stron
Dostaniesz go gratis wraz z aktualnym cennikiem w biurach Scan Holiday; lub zamów przez telefon (przez 24 h) pod nr 061 / 852 75 91, 855 73 59

Zamów bezpłatny katalog Scan Holiday nr tel. (061) 852 75 91, 855 73 59
Last Minute - sprawdź naszą ofertę nr tel. (061) 853 08 87, 855 73 62

ScanHoliday
Biura Scan Holiday czynne (pn. - pt. 9.00-19.00, sobota 10.00-16.00)
Kielce, ul. Paderewskiego 29a/1, tel.:(41) 345 54 98
Kielce, ul. Sienkiewicza 26, tel.:(41) 368 05 65;
Kielce, ul. Sienkiewicza 56, tel: (41) 366 44 32;
Radom, tel: (48) 360 05 68, 362 26 14;
Tarnobrzeg, tel: (15) 822 54 20

PRYWATNY GABINET STOMATOLOGICZNY
tek. stom. Iwona Kołomańska
Kielce, ul. Krasickiego 6/15, (os. Świętokrzyskie)
Prosimy uzgadniać wizyty telefonicznie:
☎ 331 34 43
Zapraszamy codziennie od godz. 11⁰⁰
Studenci i młodzież szkolna w okresie czerwiec-wrzesień 10% zniżki.
W soboty zniżka dla wszystkich !

PANELE PODŁOGOWE I ŚCIENNE
=DREWMEX=
HURTOWNIA PATRONACKA FIRMY UNIPROFIL® panele
Kielce, ul. Urzędnicza 30
tel. kom. 090 336 586
SKLEP FIRMOWY
Kielce, ul. Paderewskiego 48
tel. 366-27-35

ZEMAX
WIOSENNA
Lakiery samochodowe i dekoracyjne
Aerozole 400 ml.
Ceny już od 4 zł/szt.
PROMOCJA
Kielce, ul. Krakowska 291
ZEMAX

PŁYTY MEBLOWE Super ceny!
BIAŁA
LAMINOWANA - 12,74 zł/m kw.*
DREWNOPODOBNA - 14,92 zł/m kw.*
BLATY KUCHENNE - 26,00 zł/mb.*
* ceny netto
FJ Hurtownia Płyt Meblowych
Kielce, ul. Zagnańska 232A (teren MPO)
tel. 331-40-99 w. 125
Docinanie na wymiar w dniu złożenia zamówienia

L SZKOŁA JAZDY PRZEMKO
Informacje: 331-31-86, pn. - pt. - po 16 sob. - nd. - 8-20
Wykłady: wtorek, piątek, g. 16 Kielce, ul. Wspólna 17 SP nr 12, sala 24
- ROZPOCZĘCIE KURSU KAT. B - 9.06.1998
CENA 450 zł
UWAGA! Przychodząc na kurs z tym ogłoszeniem otrzymasz 30 zł ZNIŻKI

RSP „Wytwórnia Chemiczna"
Radom, ul. Gdyńska 33 sprzeda:
1. Krajalnię Rotacyjną K-2 - szt. 1
2. Wycinarkę Walcową MBC-1/1200 - szt. 1
3. Sklejarkę Boczną FKM-50 - szt. 1
4. Półautomatyczną maszynę sitodrukarską typ BS-104 - szt. 1
5. Suszarkę półkową - szt. 2
6. Wózki paletowe WPR-1250 - szt. 2
Maszyny można oglądać po uprzednim uzgodnieniu. Wszelkie informacje pod numerem tel. (048) 311-004, (048) 310-832.

Zapart okna drzwi s.c.
OKNA
DRZWI
SIDING
PANELE
sprzedaż, montaż, transport bezpłatny do 20km
Kielce, ul. Domaszowska 49
tel. 343-07-02
tel./fax 343-07-01

http://sbc.wbp.kielce.pl

Autowypożyczalnia. Nowe - tanio. 0602-279-016, 041/345-59-62. d33281

Biuro Rachunkowe. Kielce, 362-56-36. d33480

Blacharsko-dekarskie, 041/346-25-72. d34935

Brygada wykona tynki cementowo - wapienne - tanio, 0602-173-271. d34863

Bus - laweta, 041/366-22-33. d34965

Cyklinowanie - profesjonalnie, 041/331-65-82. d34550

Cyklinowanie, 041/361-02-95. d34876

Czyszczenie dywanów, tapicerki, 090-398-921. d32466

Czyszczenie dywanów, tapicerki. Kielce, 332-41-84. d32989

Czyszczenie dywanów i tapicerki, 041/361-67-93. d34508

Docieplanie budynków styropianem. Tynki gipsowe. Budowa domów. Ceny konkurencyjne, 041/368-97-13, 0602-450-830. jw1197

Domofony, 041/331-10-48. d34936

Elektryczne, 041/342-55-35. d33957

Folie okienne - antywłamaniowe, przyciemniające, matowe, 041/331-45-79, 345-64-58. wz1680

Gazowe kuchenki, piecyki - naprawa, montaż, 041/368-56-16. d34714

Glazura hydraulika - profesjonalnie, 041/331-96-87. d34987

Glazura, 041/368-03-75. d34234

Glazura, 041/368-92-70. d34852

Glazura, hydraulika, panele, remonty, 041/366-33-85, 366-32-06. d34991

Glazura, terakota, 041/344-79-83. d34701

Glazury - malowanie, 041/362-62-44. d34896

Hydrauliczne, 041/300-34-84. d34921

Hydrauliczne. Kielce, 041/368-83-44, 0602-477-044. d34161

Hydraulika, glazura, remonty, 041/345-48-27. d34770

Instalatorstwo elektryczne, 090-368-630. d34691

Konserwacja samochodów. Kielce, Zagórska 103. d33706

Krycie dachów, 041/345-27-87. d34184

Malowanie - remonty, 041/345-38-60. d34886

Malowanie gładkie, natryskowe, szpachlowanie, gładź tynkowa, sztablatura, tanio! Faktury VAT, 041/345-98-11, kom. 0602-465-651. d34941

Malowanie natryskowe, 041/342-80-89, 331-53-38. d33224

Malowanie natryskowe, 041/331-40-34. d34369

Malowanie natryskowe, tradycyjne, 041/331-01-41. d34911

Malowanie natryskowe „Ewaco", 041/332-36-65, 342-60-07. d34920

Malowanie, tapetowanie natryskowe. Profesjonalne wykonanie. Sprzedaż farb, urządzeń. „Prymat", 041/346-14-84. ck970

Malowanie, tapetowanie, szpachlowanie, remonty, rachunki, 041/362-57-10. d32177

Malowanie, tapetowanie, szpachlowanie, 041/332-53-99. d34262

Malowanie, tapetowanie, hydraulika, 041/331-67-17. d34273

Malowanie, tapetownie, szpachlowanie, remonty. Rachunki, 041/362-68-92. d34376

Malowanie, tapetowanie, szpachlowanie, 041/331-91-06. d34747

Malowanie, tapetowanie, szpachlowanie, 041/368-36-66. d34749

Malowanie, tapetowanie, panele, rigipsy, siding, ocieplania budynków, 041/361-41-29. d34822

Malowanie, tapetowanie, 041/368-55-68. d34839

Malowanie, tapetowanie - rauhfazą, glahfazą, szpachlowanie, 041/345-30-39. d34845

Malowanie, tapetowanie, 041/331-26-14. d34951

Malowanie, tapetownie, panele - kompletne remonty - profesjonalnie, 041/369-83-15. d34964

Malowanie, tapetowanie, 041/331-27-39. d34984

Meble na zamówienie, 041/345-81-06. d34353

Meble na zamówienie, 041/368-24-56, po 19.00. 344-52-98. d34626

„Mirbud" glazura, terakota, sufity podwieszane, panele, podłogowe, ścienne, faktury VAT, tel. 041/345-55-37, kom. 0602-177-218. d35021

Montaż drzwi, okien, „Okmont", 041/361-17-68, 0601-456-910. d34574

Montaż okien, 041/368-14-50. d33457

Montaż okien, 041/346-29-81. d34996

Montaż okien, drzwi, tapetowanie, panele - remonty. Telefony: 041/331-96-91, 041/368-60-82, 0602-677-249. mo2

Ocieplanie budynków pianką PHU „Chazet", 041/311-70-32. d33631

Ocieplanie domów - wtryskowe, 090-254-644, 041/311-42-42. d34028

Okna, 041/331-98-75. d34360

PANELE - PROFESJONALNIE, 041/368-50-94. ck985

Panele, tapeta, glazura, malowanie, 041/346-40-54. d34894

Przeprowadzki - kompleksowo, 041/366-25-10. d33361

Przyłącza i instalacje gazowe, wodno-kanalizacyjne, co, glazura, VAT, 041/368-10-63, 0602-512-067. d34978

Renowacja nagrobków, 041/366-77-45 od 7.00-12.00. d34888

Rolety antywłamaniowe, rolokasety, bramy - kraty rolowane, parapety zewnętrzne, verticale, markizy, roletki tekstylne „Alutechnika" Kolberga 11, 041/345-18-35. Zapraszamy 8.00-17.00. jw1136

Schody dębowe, kuchnie, zabudowa, 041/362-63-91, kom. 0602-116-032. d34971

Suche tynki, sufity podwieszane, panele. Rachunki, 041/362-68-92. d34377

Suche tynki, sufity podwieszane, panele. Rachunki, 041/362-57-10. d34378

Sufity wielopoziomowe, rigipsy, panele, remonty, VAT, 041/368-48-73. d34541

Szafy, drzwi przesuwane „NEW LINE". Płyta, lustro, szkło kolorowe. Zabudowy wymiarowe. Kościuszki 52/05, 041/343-17-60. wz1668

Szafy, garderoby, wnęki, zabudowy, system drzwi przesuwanych „Komandor". Drzwi z płyty lub lustra w kilku kolorach. Możliwość odliczenia od podatku. Salon Ekspozycyjny Wesoła 46, 041/344-33-61. lk4244

Tapicerka drzwi, zamki, 041/344-79-83. d34702

Tartak - suszarnia komputerowa wsad 60 m sześć. tarcica budowlana: elementy bukowe, 041/368-66-53. d34982

Transport 1-24 t, 34 Europalety, faktury VAT, 041/366-19-10. d34823

Transport 2 t (VAT), 041/345-30-29, 0602-704-955. d33430

Transport krajowy i zagraniczny do 2 t. 041/361-43-96, (9.00-16.00), 0601-480-922. d34874

Tynki gipsowe agregatorem tynkarskim, 041/342-51-07 lub 0601-503-059 po 20.00. d34919

Układanie glazury, płytek kamienio podobnych, 041/368-77-92 po 18.00. d34601

Układanie kostki, 041/342-52-47. d34910

Układanie parkietów, cyklinowanie, szpachlowanie - gładź tynkowa. Malowanie - tapetowanie, 041/331-62-49. d34899

Wertikale, żaluzje, moskitiery, roletki, rolokasety, drzwi harmonijkowe - „Medium", Zagórska 75. Kielce, 344-03-26. d34814

Wykończenia wnętrz - kompleksowo, profesjonalnie „Multi-Bud", 041/344-96-76, 0601-471-329. d34914

Zakład Stolarski poleca narożniki kuchenne, drewniane stoły, taborety, inne usługi stolarskie, 041/361-87-64. d34891

Zespół „Frazes", 041/331-34-89. d33729

Zespół „Perła", 041/331-92-78. d34373

Zespół muzyczny, 041/362-53-25. d32098

Zespół muzyczny i wideofilmowanie, 041/332-44-06, 362-67-26. d33380

Żaluzje - roletki materiałowe, rolokasety, 041/345-18-35. jw1196

Żaluzje, 041/346-14-66. d35016

Żaluzje, 041/368-28-47, rolokasety, rolety (650 wzorów), verticale - raty, producent. Piotrkowska 10 (sklep H_2O). wz1669

Żaluzje, rolokasety, vertikale, roletki - producent, Hauke Bosaka 7, 041/362-14-48 do 15.00. wz1670

Żaluzje, vertikale, producent „Mak-pol", 041/362-20-27 d34528

Żaluzje, verticale, 041/344-68-19. d34698

Żaluzje, vertikale, rolokasety, roletki, tanio, 041/366-38-26. d34791

Żaluzje, verticale, roletki, rolokasety, tapicerka, 041/368-96-19. Gwarancja. wz1655

WIDEOFILMOWANIE

AAVS - wesela, komunie, 041/361-20-51. d33510

AudioVideo - efekty cyfrowe, 041/331-80-89. d34532

Cyfrową kamerą, 041/331-28-87. d33757

„Ella" - wideofilmowanie, montaż, 041/368-74-12. wz1277

Fokus, 041/344-12-38. d31992

Fotovideo, 041/361-08-51. d33055

Omega wideofilmowanie, 041/331-92-59. d34544

„Prym", 041/369-91-72. d34826

Studio 2002 - Cyfrowe wideofilmowanie, profesjonalne fotografowanie, 041/361-32-39. ck535

Śluby, wesela, 041/369-15-01. d34049

Videofilmowanie - fotografowanie, 041/368-56-99, 041/361-08-75. d32970

Videofoto montaż, 041/344-79-97. d34686

VideoKlaps, 041/331-03-67. d33798

Wideofilmowanie, fotografowanie, montaż, 041/362-45-38. d34434

Wideofilmowanie, montaż, 041/368-45-26. d34757

Wideofilmowanie, 041/302-59-42. d34777

USŁUGI BUDOWLANE, REMONTY, DOCIEPLENIA
P.B. Izomat
tel. 369-83-35
0601-48-09-17
1708/mo

MEBLE KUCHENNE
na wymiar
wg życzeń klienta
SANDOMIERZ
tel. 832-34-86
680/mp

Niepubliczne Nauczycielskie Kolegium Języków Obcych TWP w Radomiu
ogłasza
zapisy na rok akademicki 1998/99
specjalność
język angielski
Nauka odbywać się będzie w systemach:
dziennym
wieczorowym
zaocznym
Opiekę naukową nad Kolegium sprawuje
UNIWERSYTET
im. Marii Curie-Skłodowskiej w Lublinie

Absolwenci otrzymują dyplom ukończenia Kolegium oraz mogą uzyskać dyplom ukończenia eksternistycznych wyższych studiów zawodowych i tytuł licencjata po zdaniu egzaminu przed komisją powołaną przez UMCS.

Egzamin wstępny odbędzie się 10 i 11 lipca 1998 r. oraz, jeżeli będą wolne miejsca, dodatkowo w drugiej połowie września br.

Bliższe informacje można uzyskać w NNKJO Radom, ul. Pułaskiego 9, tel. 36-07-292 w. 23.
Ilość miejsc w Kolegium ograniczona!
4243/kk

Słoneczna GRECJA
11 dni w Grecji
Turnusy 14 dniowe
od 19.06 do 1.10.98r.
Autokar klasy LUX
cena od **890 zł**
- apartamenty
- ubezpieczenie
- opieka pilota, rezydenta
- zniżka dla dzieci
- możliwość wykupienia wyżywienia HB - 30 zł dziennie

P.T. "ŁYSOGÓRY" sp. z o.o.
Biuro Usług Turystycznych
25-501 Kielce, ul. Sienkiewicza 74
Tel.(041) 366-30-15, 366-24-24, tel./fax 366-44-14
1701/wz

KOLONIE I OBOZY MŁODZIEŻOWE

EUROPA
Włochy - od 1100 zł
Hiszpania - 1530 zł
Węgry - 970 zł
Słowacja - 850 zł

Krynica Morska - 980 zł (17 dni)
Gródek - 900 zł (14 dni)
Jarosławiec - 1190 zł (17 dni)

PT „ŁYSOGÓRY" Kielce, ul. Sienkiewicza 74
tel. (041) 366-30-15, 366-24-24, fax 366-44-14
1702/wz

OŚRODEK SZKOLENIA KIEROWCÓW LOK
Kielce, ul Legnicka 1, tel. 34-25-771 (8-16)
WAKACYJNE KURSY
KATEGORII BCD E-B E-C
I grupa
wtorek - środa, godz. 16
II grupa
sobota - niedziela, godz. 10
PIERWSZA WPŁATA 20 zł
1709/wz

KIELCE UL. LEŚNA 1 TEL. 344-29-72
TARNOBRZEG UL. WYSPIAŃSKIEGO 1 TEL. 224-260
RADOM UL. ZIENTARSKIEGO 1A TEL. 469-43
BAZA

Komputery Pentium
NOWE CENY
RATY! LEASING!
DRUKARKI HP
1697/wz

ŚWIĘTOKRZYSKA SZKOŁA JAZDY
KIELCE, ul. Seminaryjska 27 (obok bazarów) tel. 361-53-53
zaprasza na
KURS PRAWA JAZDY KAT. A, B, T
Rozpoczęcie kursu 8.06.1998 r. o godz. 10.00 i 16.00
Oferujemy: * zniżki dla uczniów, studentów i bezrobotnych
* wpłaty w dogodnych ratach
* lekcje dodatkowe gratis
Szkolimy solidnie i skutecznie.
Przyjdź i przekonaj się sam.
1713/mo

P.W. BEZET - KIELCE, UL. ORKANA 3/106
OFERUJE SAMOCHODY CIĘŻAROWE KAMAZ
ROK PRODUKCJI - 1998
- WYWROTKI 130.000 zł + VAT
- CIĄGNIKI 125.000 zł + VAT
- SKRZYNIOWE 128.000 zł + VAT

TEL. (041) 368-64-67
1702/mo

HURTOWNIA PAPIEROSÓW
DUŻY WYBÓR ZAPALNICZEK „ZIPPO"
Dymek
1696/wz
Kielce 25-509
ul. Leśna 9
tel. (041) 368-05-93
tel./fax 344-89-03
Zapraszamy
w godz. 7.00-18.00
soboty 7.00-14.00
DOWOZIMY TOWAR NA MIEJSCE

http://sbc.wbp.kielce.pl

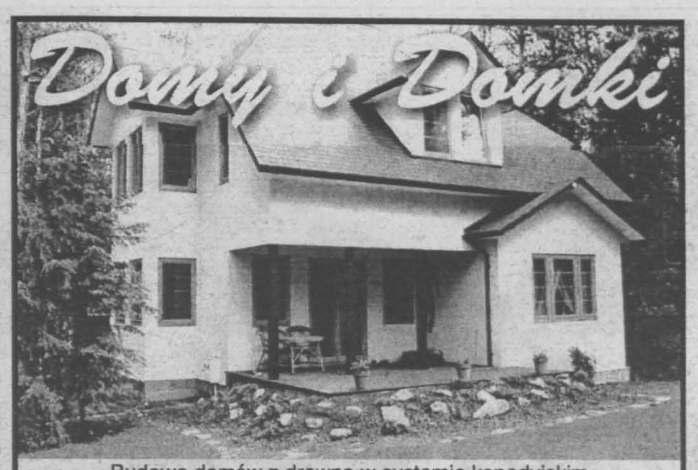

Budowa domów z drewna w systemie kanadyjskim
05-507 Słomczyn 25, tel./fax (022) 757-69-99
Kielce, tel./fax (041) 361-99-51

Projekty indywidualne lub katalogowe
Budowa do stanu surowego lub „pod klucz"
Krótkie terminy - Konkurencyjne ceny

Zbuduj sobie dom ciepły jak puchowa kołderka

536/ab

SIATKI

W TEMACIE JEST WSZYSTKO:
OGRODZENIOWE - powlekane i ocynkowane (producent) + belgijskie, czeskie, niemieckie, francuskie (hurt/detal), tkane i zgrzewane
PLASTIKOWE (Węgry) - 30 typów, wszelkie budowlane, techniczne, hodowlane, ozdobne, autostradowe (tanie!), maty zbrojeniowe, różne akcesoria ogrodzeniowe, druty, słupki
„ATLANT", ul. Zagórska 103, Kielce, tel. (041) 343-18-81, 090 335589

CHCESZ KUPIĆ FOLIĘ?
KUPUJ W XL
- folia dachowa
- folia budowlana
- folia ogrodnicza
- folia malarska
- folia termokurczliwa
- folia stretch (rozciągliwa)
- plandeki budowlane
- folia izolacyjna

XL TAPE POLAND sp. z o.o.
Kielce, ul. Domaszowska 115, tel. 344-93-97
ul. Rolna 8, tel. 368-08-79
Warszawa, ul. Korkowa 165, tel. (022) 613-39-08

INFORMACJA-HANDEL
USŁUGI-PRODUKCJA
oraz informacje o ogłoszeniach drobnych z trzech ostatnich numerów „Echa Dnia"
KIELCE
368-22-01
368-22-03
368-22-04
TELEFONICZNA AGENCJA INFORMACYJNA
http://www.tai.com.pl

BIURO REKLAM I OGŁOSZEŃ „ECHO DNIA"
tel. 343-06-21
tel./fax 332-45-40
e-mail: brio@echo-dnia.com.pl
www.echo-dnia.com.pl

Firmy budowlane „Mitex" zatrudnią na terenie RFN
osoby do obsługi biurowej kontraktów budowlanych

Wymagania:
- *dobra znajomość języka niemieckiego*
- *umiejętność jazdy samochodem*

Mile widziani absolwenci germanistyki

Oferty prosimy składać na adres:
Mitex S.A. - Biuro Exportu
25-561 Kielce, ul. Witosa 76, tel. (041) 368-60-78

4306/ak

Firmy budowlane „Mitex" zatrudnią na budowach w RFN pracowników w następujących zawodach:
- cieśla budowlany
- murarz

Wymagania:
- *udokumentowany staż pracy w zawodzie*
- *wiek do 45 lat*

Oferty prosimy składać na adres:
Mitex S.A. - Biuro Exportu
25-561 Kielce, ul. Witosa 76, tel. (041) 368-60-78

4307/ak

OKBIS TRAVEL
POLSKIE BIURO PODRÓŻY Sp. z o.o.
Kielce, ul. Sienkiewicza 26, tel. (041) 368-05-62, 63, 64, 65, fax (041) 368-05-64, tlx 612241

LAST MINUTE

KOLONIE: DŹWIRZYNO (23.06.-6.07.) - 760 zł
OBOZY: GRECJA (28.06.-10.07.; 8.07.-20.07.) - 1390 zł
WCZASY: DŹWIRZYNO (23.06.-6.07.) - 700 zł
NIECHORZE (27.06.-4.07.) - 395 zł
GRECJA (23.06.-3.07.) - 399 zł

4318/KK

TES
MATERIAŁY BUDOWLANE
ul. Zagnańska 65 Kielce
tel. 331-62-03, 362-46-01

1207/w

OKNA
z PCV-REHAU
Producent
Przedsiębiorstwo **ICTOR** Sp. z o.o.
Kielce, ul. Skrajna 86 (teren „CHEMADINU")
tel. 366-20-73, 345-32-92 do 93

1205/pw/6

SPECJALNA OFERTA

Ford
GRUPY ZAWODOWE
CENY DO 6,5% NIŻSZE
OD CEN DETALICZNYCH NETTO

TYLKO!!! U JEDYNEGO AUTORYZOWANEGO DEALERA W KIELCACH

Moto-Sar Sp. z o.o.
Salon samochodowy. Serwis i części
25-560 Kielce, ul. Zagnańska 119,
tel. (041) 362-75-75, (041) 362-76-76,
fax (041) 331-71-47

4325/ak

Kurator Oświaty w Tarnobrzegu

ogłasza

konkurs na stanowisko dyrektora Zespołu Szkół w Tarnobrzegu.

Kandydatami na stanowiska dyrektora placówki mogą być nauczyciele i nauczyciele akademiccy posiadający kwalifikacje pedagogiczne określone w rozporządzeniu Ministra Edukacji Narodowej z dnia 10 października 1991 roku w sprawie szczegółowych kwalifikacji wymaganych od nauczycieli oraz określenia szkół i wypadków, w których można zatrudnić nauczycieli nie mających wyższego wykształcenia (Dz. U. Nr 98, poz. 433 z późniejszymi zmianami) oraz spełniający wymogi rozporządzenia Ministra Edukacji Narodowej z dnia 31 stycznia 1996 roku w sprawie wymagań, jakim powinny odpowiadać osoby zajmujące stanowiska dyrektorów oraz inne stanowiska kierownicze w poszczególnych typach szkół i placówek (Dz. U. Nr 20, poz. 91).

Do konkursu nie może przystąpić kandydat, który został odwołany ze stanowiska dyrektora z powodu niewywiązywania się z obowiązków służbowych, gdy toczy się przeciwko niemu postępowanie dyscyplinarne lub sądowe oraz w przypadku stwierdzenia u niego choroby zawodowej.

Oferty kandydatów powinny zawierać:

- uzasadnienie przystąpienia do konkursu wraz z własną koncepcją pracy na stanowisku dyrektora,
- kwestionariusz osobowy,
- odpis dyplomu oraz inne dokumenty potwierdzające posiadane kwalifikacje,
- ocenę pracy z okresu ostatnich pięciu lat pracy w placówce lub czterech lat pracy w szkole wyższej,
- aktualne świadectwo lekarskie potwierdzające warunki zdrowotne niezbędne do zajmowania stanowiska nauczyciela w placówce.

Oferty z dokumentami kandydaci winni składać w terminie 14 dni od daty ukazania się ogłoszenia w Kuratorium Oświaty w Tarnobrzegu, ul. Św. Barbary 12.

Konkurs prowadzi komisja konkursowa powołana przez Kuratora Oświaty w Tarnobrzegu. O terminie i miejscu konkursu kandydaci zostaną powiadomieni indywidualnie.

4324/ak

Wydział Zarządzania i Administracji Wyższej Szkoły Pedagogicznej

w Kielcach, ul. Mielczarskiego 45

ogłasza nabór na kierunki studiów w roku akademickim 1998/99:

1. **Ekonomia** (3-letnie wyższe studia zawodowe) - dzienne - zaoczne
2. **Politologia** (5-letnie wyższe studia magisterskiej - dzienne - zaoczne
3. **Zarządzanie i marketing** (3-letnie wyższe studia zawodowe + 2-letnie uzupełniające studia magisterskie)
   - dzienne
   - zaoczne
4. **Studia podyplomowe** 2-semestralne:
   a) Zarządzanie Oświatą
   b) Zarządzanie i Organizacja
   c) Informatyki

Składanie dokumentów na studia dzienne i zaoczne do 16 czerwca 1998 r. w Dziekanacie WZiA, ul. Mielczarskiego 45, pokój 22a w godz. 9.00-15.00.

Wszelkich informacji na temat naboru na studia, przedmiotów egzaminacyjnych, terminów egzaminów, dokumentów, które należy składać, odpłatności za studia zaoczne udziela Dziekanat WZiA codziennie w godz. 9.00-15.00, pokój 22, 21, 19, tel. 366-34-23, 366-07-96.

ku/4069

ZEORA

Rejonowy Zakład Energetyczny Radom
ul. Średnia 49, tel. 991

zawiadamia, że w związku z prowadzonymi pracami eksploatacyjnymi na sieci elektroenergetycznej wystąpią, w najbliższym tygodniu, w godz. 8-15, przerwy w dostawie energii elektrycznej w następujących rejonach Radomia i okolicznych gmin

8.06.1998 linia niskiego napięcia ze stacji trafo: Kozia Wola, Kruszyna PKP 1, Ludwinów

9.06.1998 linia niskiego napięcia ze stacji trafo: Maksymilianów, Bujak 2, Kruszyna PKP 2, Ludwinów 3

10.06.1998 linia niskiego napięcia ze stacji trafo: Mniszek Podułek, Florencja 1, Rożki PKP, Wielogóra Ceglanka

12.06.1998 linia niskiego napięcia ze stacji trafo: Przytyk 1, Florencja 3, Rożki Wieś 2, Wierzchowiny 1.

890/SB

http://sbc.wbp.kielce.pl

Nie brakowało chętnych do położenia głowy pod topór kata

Drugi „potop" na zamku w Ujeździe

Kilka tysięcy osób z całego kraju przyjechało w ubiegły weekend do Ujazdu, by zobaczyć I Ogólnopolski Turniej Rycerski „O szablę Krzysztofa Baldwina Ossolińskiego" w Ujeździe. Zbrojni z dziesięciu bractw walczyli w turnieju łuczniczym i kuszniczym, turnieju walk pieszych, a także brali udział w szturmie i obronie zamku Krzyżtopór w czasie potopu szwedzkiego.

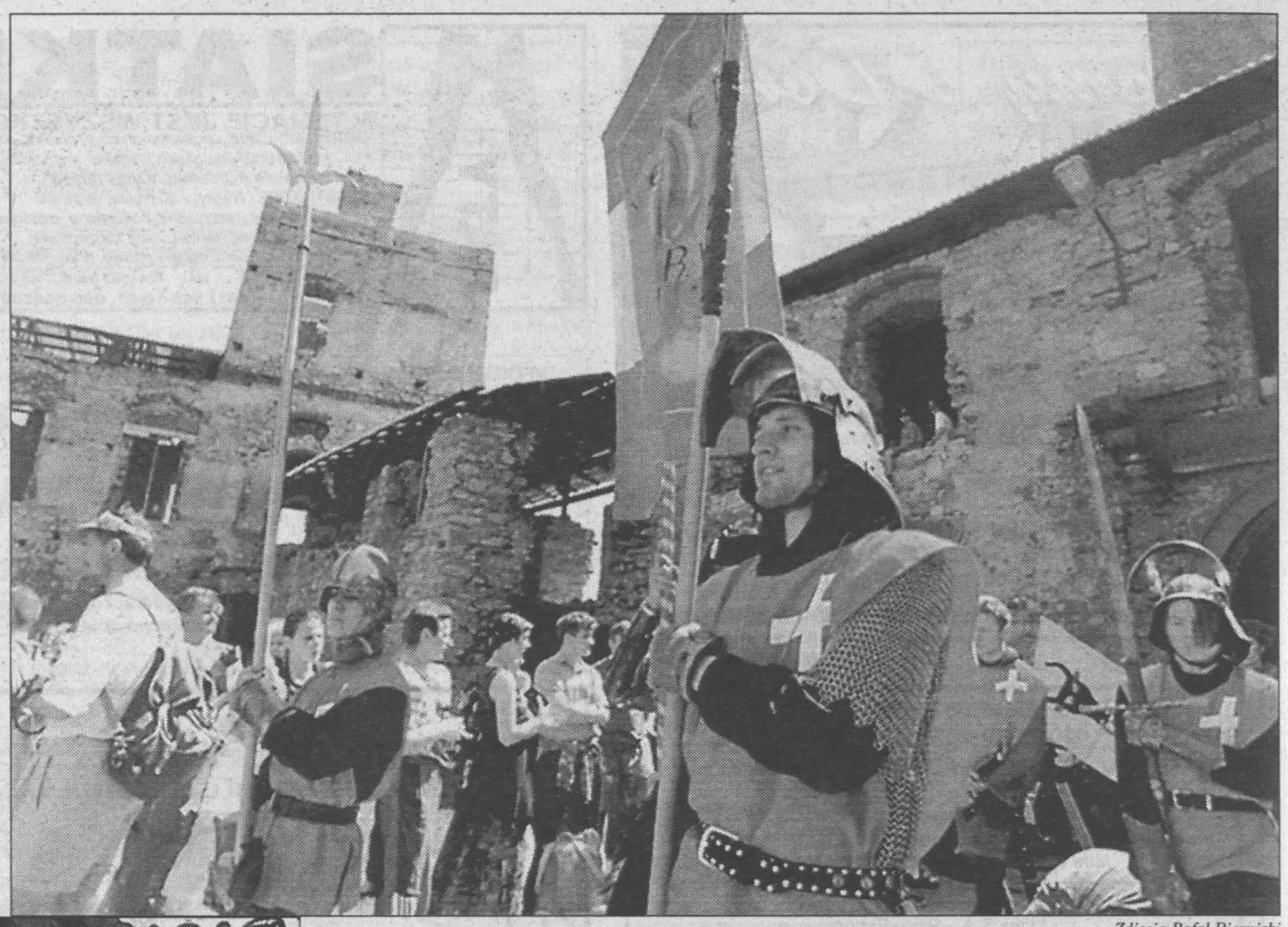

Zdjęcia Rafał Biernicki

Kwiat rycerstwa polskiego przybył do Ujazdu już w piątek wieczorem. Sobotnią część turnieju rozpoczęła uroczysta parada drużyn rycerskich. W barwnym korowodzie stu uzbrojonych w miecze, szable, halabardy rycerzy przeszło sprzed zamku przez most zwodzony na dziedziniec zamkowy. Kolejno przechodziły: Bractwo Rycerskie Ziemi Sztumskiej, Bractwo Rycerzy Ziemi Lubelskiej, chorągiew z Mielca, Liga Baronów i Stowarzyszenie Rycerstwa „Zagończyk" z Warszawy, Bractwo Rycerstwa Ziemi Ogrodzieńskiej, Bractwo Trynitarzy ze Staszowa oraz Chorągiew Rycerstwa Ziemi Sandomierskiej. Rycerzom towarzyszyli giermkowie, odziane w bogato zdobione suknie damy dworu, a nawet mnisi.

Miecze się łamały

Sygnałem rozpoczęcia walk turniejowych były salwy artylerii średniowiecznej. Turnieje łuczników i kuszników odbywały się u podnóża zamku. Każdy ze startujących w nim rycerzy występował w zbroi, w kolczudze i z białą bronią u boku. Łucznicy i kusznicy oddawali po dwa strzały próbne i pięć finałowych. Już ta część turnieju wyłoniła faworytów turnieju. Zostali nimi: **Wojciecha Kasak** i **Szymona Kasak** z Chorągwi Rycerstwa Ziemi Sandomierskiej oraz **Przemysław Szajewski** z Ligi Baronów. Potem odbyły się - już na dziedzińcu - niezwykle widowiskowe walki grupowe drużyn rycerskich. Rycerze zachwycali nie tylko umiejętnościami, techniką, lecz także wolą walki. Walczono na miecze, szpady, szable i rapiery. Rycerze z sandomierskiej chorągwi walczyli na średniowieczne miecze. Nawiązująca do tradycji XVII i XVIII wieku Liga Baronów z kolei zaprezentowała bardzo trudne technicznie walki na szable polskie i rapiery. Rycerze ci zachwycali także swymi strojami: dużymi skórzanymi kapeluszami, białymi strojnymi koszulami, na które wkładają zamszowe kurtki i wełniane okrycia. Od walk nie stroniły także kobiety. W szczególnie rzadkim i trudnym rodzaju walki na szpady udział wzięła **Joanna Szychowska** z Warszawy. Niektórzy członkowie Ligi Baronów uciekali się w swych walkach do zaczerpniętych z tradycji hiszpańskich i włoskich nieczystych podstępnych chwytów, nie zawsze zgodnych z przyjętymi zasadami i kodeksem rycerskim. Walki te, choć dokładnie przygotowane i starannie wyreżyserowane obfitują niekiedy w nieoczekiwane sytuacje. Jednemu z warszawskich rycerzy na przykład w czasie walki złamał się miecz.

Pierwszy z prawej - wojewoda tarnobrzeski Wiktor Stasiak.

Kolejka do... dybów

W przerwie zmagań turniejowych Liga Baronów zaprezentowała historyczne tańce, wśród nich taniec koński i plebejski oraz rozetę. Rycerze bardzo chętnie udzielali również lekcji takiego tańca. Dzieci ze szkoły w Iwaniskach natomiast pokazały przygotowany szczególnie na tę okazję program artystyczny. Przypomniały także legendy i fakty historyczne związane z zamkiem Krzyżtopór. Na amatorów mocnych wrażeń czekało na dziedzińcu miejsce tortur - dyby, bicze, topór, którym kat miał odcinać głowy skazanym oraz szubienice. Przed dybami ustawiła się nawet dość długa kolejka. Nie brakowało także chętnych do położenia głowy pod topór kata. Wieczorem odbyło się widowisko plenerowe. Rycerze pokazali jeden z epizodów potopu szwedzkiego, kiedy to wojska Karola Gustawa zajęły większą część Rzeczpospolitej i dotarły do Ujazdu. Tam rycerstwo sandomierskie stawiło czoła najeźdźcom. Mimo dzielnej obrony wojska szwedzkie zajęły Krzyżtopór, niszcząc zamek. Bitwie, w której trupy słały się bardzo gęsto, towarzyszyły wystrzały artylerii średniowiecznej. Po trudach wojennych i turniejowych zmagań rycerze udali się na biesiadę. Urządzono ją w jednej z zamkowych komnat. Surowość ruin, tajemniczość w połączeniu z blaskiem świec sprawiały niezwykłe wrażenie. Na stołach, przy których zasiedli rycerze, pojawiły się typowe dla rycerstwa posiłki: wielkie bochny chleba, kasza jęczmienna z gulaszem, kiszone ogórki, pieczone kurczaki, piwo. Przy akompaniamencie gitary zbrojni śpiewali rycerskie pieśni.

Bractwo trynitarzy ze Staszowa.

Walka o zamek rozpoczęła się na podgrodziu.

Na miecze, łuki i kusze

W niedzielę, w drugim dniu turnieju rycerze przemaszerowali ulicami Iwanisk z zamku do kościoła, gdzie uczestniczyli we mszy świętej. Po niej odbył się turniej walk pieszych o szablę Krzysztofa Baldwina Ossolińskiego. Rycerze walczyli na miecze, rapiery. Nie pokonani w walkach pieszych okazali się członkowie Ligi Baronów. Główną nagrodę turnieju - szablę Krzysztofa Baldwina Ossolińskiego - otrzymali rycerze **Marcin Węgliński** i **Tomasz Rejf** z Ligi Baronów. Rycerze z tego bractwa okazali się w tym rodzaju walk nie do pokonania. Drugie i trzecie miejsce także zdobyła Liga Baronów. Drugie miejsce zajęli **Marcin Węgliński** i **Rafał Jarosz**, trzecie zaś **Rafał Jarosz** i **Piotr Jarociński**. Wyłoniono także zwycięzców turnieju łuczniczego i kuszniczego.

Organizatorami turnieju „O szablę Krzysztofa Baldwina Ossolińskiego" byli: Samorząd Gminy Iwaniska, Muzeum Okręgowe w Sandomierzu oraz Chorągiew Rycerstwa Ziemi Sandomierskiej.

Najlepsi w strzelaniu z łuku średniowiecznego okazali się sandomierzanie: **Wojciech i Szymon Kasak** oraz **Przemysław Szajewski** z Ligi Baronów. Z kuszy natomiast najcelniej strzelali: **Dariusz Markowski** i **Jacek Rytel** ze Stowarzyszenia Rycerstwa „Zagończyk" oraz **Szymon Kasak** z Chorągwi Rycerstwa Ziemi Sandomierskiej. Zwycięzcy obu turniejów otrzymali pierścienie z wizerunkiem krzyża i topora, czyli herbem Ossolińskich. Pokazy strzelania z hakownic i armat zakończyły turniej.

Teraz pod Grunwald

Rycerze niedługo odpoczywać będą po tym turnieju. Już w lipcu bowiem, w rocznicę wielkiej historycznej bitwy, spotkają się na polach Grunwaldu. Wśród walczących na pewno nie zabraknie sandomierskich rycerzy. Zbrojni Chorągwi Rycerstwa Ziemi Sandomierskiej bowiem tak dzielnie walczyli pod Grunwaldem, że król Władysław Jagiełło przekazał im w nagrodę relikwiarz, który do dziś znajduje się w sandomierskiej katedrze. W ostatnich dniach sierpnia natomiast rycerze spotkają się w Sandomierzu na drugim już ogólnopolskim turnieju. Walczyć tu będą o miecz Zawiszy Czarnego.

Małgorzata PŁAZA

Najbardziej okazała zbroja.

W każdy poniedziałek w siedzibie Polskiego Radia Kielce przy ul. Radiowej 4, w godz. 9.00-11.00 będzie można skorzystać

101.4 MHz 71.15

POLSKIE RADIO KIELCE S.A.

z porad prawnika

95/98

http://sbc.wbp.kielce.pl

W sobotę i niedzielę na torze „Kielce"...

Wyścigowa karuzela

Półtorej setki kierowców zjedzie do Miedzianej Góry, aby na torze „Kielce" ścigać się w sobotę i niedzielę w III i IV rundzie wyścigowych Samochodowych Mistrzostw Polski, Pucharach Cinquecento i Cinquecento Sporting oraz Pucharze Renault Megane.

Po raz pierwszy od 10 lat z racji wyścigów nie odbędzie się niedzielna giełda samochodowa, za co organizatorzy przepraszają. Zostało to wymuszone koniecznością organizacji dwóch rund wyścigów. Niedawno kielecki tor przeszedł kolejną kosmetykę mającą poprawić bezpieczeństwo jazdy zawodników.

Niezbyt liczna będzie ekipa kieleckich kierowców. W Pucharze Renault Megane wystartuje Jarosław Paja (nr 31), w klasie A-1000 Paweł Kałuża (203), w klasie E-1300 Jarosław Podsiadło (51), w klasie E-1600 Michał Gil (84), Rafał Podolski (90) i Robert Podolski (98). Robert Podolski pojedzie także w wyścigu klasy E-2000 (nr 8). Poważne uszkodzenie bolidu na niedawnej rundzie mistrzostw Polski w wyścigach górskich uniemożliwia start Rafała Podolskiego w klasie E-2000.

W związku z wyścigami będzie wyłączony z użytkowania odcinek drogi nr 74 na odcinku Kostomłoty - Ćmińsk (objazd przez Tumlin). MZK informuje, że w sobotę w godz. 5-20 oraz w niedzielę w godz. 5-16.30 autobusy linii 9 jeżdżące do Ćmińska Bobrzy będą kursowały objazdem przez Tumlin Wykień (kursy do Ciosowej bez zmian).

Program zawodów, **sobota:** godz. 8-13.20 treningi, godz. 15 - wyścig samochodów klasy ST (turystyczne), 15.50 - Puchar Cinquecento Sporting, 16.50 - Puchar Renault Megane, 17.40 - Puchar Cinquecento 900, 18.30 - klasa E, 19.15 - klasa A-1000; **niedziela:** godz. 8-10.20 treningi, 11 - oficjalne otwarcie zawodów, 11.15 - kl. ST, 12.10 - PCS, 13.10 - PRM, 14 - PC 900, 14.50 - kl. E, 15.40 - kl. A-1000.

Paweł KOTWICA

Fot. G. Romański

Do najbardziej widowiskowych będą należały wyścigi Pucharu Renault Megane.

Jaszewski i Łuka „na plusie"

Polska - Wenezuela 4:1

Cztery z pięciu spotkań towarzyskich siatkarzy Polski i Wenezueli przyniosły zwycięstwa naszym juniorom. W kończącym tournee gości z Ameryki Południowej dwumeczu w Rzeszowie podopieczni Jana Sucha najpierw wygrali 2:1 (mecz był rozgrywany tzw. systemem duńskim - na gemy), by w następnym meczu zwyciężyć 3:0 (6, 14, 14).

W obu spotkaniach przed rzeszowską publicznością wystąpił skarżyszczanin Michał Jaszewski, który należał do wyróżniających się aktorów ostatniego pojedynku. Z kolei w meczu granym na gemy bardzo pochlebne recenzje zebrał wychowanek MKS Kielce Piotr Łuka. Przypomnijmy, że wcześniej nasi juniorzy przegrali z Wenezuelą 2:3 w Połańcu, by zwyciężyć 3:1 w Skarżysku i 3:0 w Gorlicach. Teraz nasi reprezentanci przygotowują się do wrześniowych mistrzostw Europy juniorów, gdzie powinni także wystąpić obaj młodzi siatkarze z kieleckiego. **/GB/**

Finisz XX turnieju „Echa Dnia" w koszykówce

Wielki finał

Jutro (sobota) w hali ZOOSiR przy ul. Żytniej w Kielcach odbędzie się wielki finał XX Jubileuszowego Turnieju „Echa" w koszykówce dzieci i młodzieży szkół podstawowych. Ozdobą turnieju będzie mecz pokazowy Mitexu Kielce z pierwszoligową Unią Tarnów.

Mecze finałowe rozpoczną się od godz. 8.30. Pierwsi będą grać uczniowie klas III: Baskeciki (SP 27) - Pechowa 13 (SP 13). Klasy IV: Airs (SP 15) - Orliki (SP 24), godz. 9.15. Klasy V: Mały Basket (SP 27) - Zieloni (SP 13), godz. 10. Klasy VII: Ponaddźwiękowcy (SP 15) - Oczko (SP 21), godz. 10.40. Klasy VIII: Basket Baby (SP 27) - Pretendenci (SP 27), godz. 11.40. Finał klas VI: Pretendenci (SP 27) - Sport Kolom Piętnastka odbędzie się w późniejszym terminie (zespół SP 27 startuje w tym czasie w MP klas VI w Łomży).

W uroczystym zakończeniu turnieju (około godz. 13) wezmą udział wszystkie zespoły (dziewcząt i chłopców), które znalazły się w trójce najlepszych. Oprócz finalistów są to: chłopcy - kl. III: Mikro Basket (SP 27), kl. IV: Tygrysy (SP 34), kl. V: Sport Kolom Junior, kl. VI: Zadziory (SP 24), kl. VII: SP 27, kl. VIII: Sępy (SP 24) lub Dream Team I (SP 15). Dziewczęta - kl. IV: SP 32, Czarne Pantery (SP 34), Jagiellonki (SP 13), kl. V: Kosmiczne Dziewczyny (SP 3), Błyskawice (SP 34), kl. VI: Wściekłe Osy (SP Bilcza), Basket Girls (SP 3), Małolaty (SP 15), kl. VII: Lwice (SP 3), Pumy (SP 15), kl. VIII: Lady Basket (SP 3), SP 15. Wszystkim uczestnikom turnieju czas umilać będzie formacja taneczna „Akro" działająca przy SP 32 w Kielcach.

/EVA/

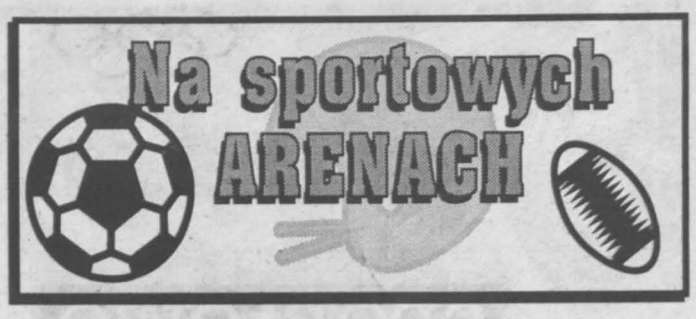

Koszykówka

* Finałowe mecze i zakończenie XX Jubileuszowego Turnieju „Echa Dnia". Hala ZOOSiR przy ul. Żytniej, sobota, godz. 8.30 (uroczyste zakończenie ok. godz. 13; pokazowy mecz Mitex Kielce - Unia Tarnów ok. godz. 14).

Lekkoatletyka

* Otwarte mistrzostwa okręgu. Stadion Budowlanych Kielce przy ul. Bocznej, sobota, godz. 15, niedziela, godz. 15.

* II Memoriał uczniów szkół średnich im. H. Wytrzyszczewskiego. II LO przy ul. J. Piłsudskiego w Skarżysku oraz stadion Ruchu, piątek, godz. 8.

Łucznictwo

* Otwarte zawody. Tory Stelli Kielce, sobota, godz. 15, niedziela, godz. 9.30.

* Zawody uczniowskich klubów sportowych. Tory Stelli, sobota, godz. 10.

Sporty samochodowe

* III i IV runda Pucharu Renault Megane, Cinquecento Sporting i Cinquecento oraz Wyścigowych Samochodowych Mistrzostw Polski. Tor „Kielce" w Miedzianej Górze, sobota, godz. 15, niedziela, godz. 11.

Piłka nożna

* **I liga.** KSZO Ostrowiec - ŁKS Łódź. Stadion przy ul. Świętokrzyskiej, sobota, godz. 17.

* **II liga.** Korona Nida Gips Kielce gra na wyjeździe z Avią w Świdniku, w sobotę o godz. 17.

* **III liga.** Błękitni Kielce - Łada Biłgoraj (D. Młynarczyk z Siedlec). Stadion przy ul. Ściegiennego, niedziela, godz. 12.

* Czarni Dęblin - Nida Pińczów (J. Jaskot z Tarnobrzega), niedziela, godz. 15; AZS Biała Podlaska - Hetman Włoszczowa (W. Biaduń z Lublina), niedziela, godz. 17; Alit Ożarów - Granat Skarżysko (M. Sachajko z Lublina), sobota, godz. 17; Tłoki Gorzyce - MG MZKS Kozienice; Lublinianka - Orlęta Łuków; Tomasovia Tomaszów Lubelski - LKP Lublin; Siarka Tarnobrzeg - Orlęta Dęblin. Pauzuje Wilga Garwolin.

Typuje spec

W ubiegłym tygodniu Piotr Rozpara, dziennikarz „Gazety Lokalnej", trafnie wytypował trzy z pięciu wyników. Dziś typuje Jaromir Kruk, współpracownik „Echa Dnia" i „Piłki Nożnej".

1 - zwycięstwo gospodarzy, X - remis, 2 - zwycięstwo gości

* KSZO - ŁKS: 2. Aby zostać mistrzem Polski, ŁKS musi w Ostrowcu wygrać.

* Avia - Korona: X. Będąca w słabszej dyspozycji Korona postara się o niespodziankę i zremisuje.

* Błękitni - Łada: 1. Błękitni zrehabilitują się za porażkę z Misterem w PP i wygrają.

* Czarni - Nida: X. Drużyny zaprezentują „wakacyjny futbol" i podzielą się punktami.

* AZS - Hetman: 1. AZS walczy o II ligę i wygra ten mecz.

* **IV liga:** Spartakus Daleszyce - Naprzód Jędrzejów (M. Trofimiec), Pogoń Miechów - Sparta Kazimierza Wielka (M. Klimek), Łysica Bodzentyn - Sokół Nisko, mecze w niedzielę o godz. 17. W pozostałych meczach: Czarni Połaniec - Zdrój Busko (K. Łodej), Stal Nowa Dęba - Orlicz Suchedniów (P. Borusiński), Janowianka Janów Lubelski - Wisan Skopanie, OKS Opatów - Świt Ćmielów, Wisła Sandomierz - Stal II Stalowa Wola.

* **Klasa okręgowa:** Wierna Małogoszcz - Piast Chęciny (S. Wydra), sobota, godz. 11; Nowiny Korona II - Skała Tumlin (W. Kucharczyk), Piaskowianka Piaski - Unia Sędziszów (R. Kurowski), Mister Rudki - Ruch Skarżysko (J. Rybarczyk), Zenit Chmielnik - Star Starachowice (P. Pańtak), Wicher Kostomłoty - Victoria Skalbmierz (R. Łukasik), mecze w niedzielę o godz. 17. Pauzuje MKS Końskie.

Klasa A. Gr. I: Spartak Charsznica - Zryw Skroniów (B. Lasota), Nida II Pińczów - Tempo Pacanów (P. Wójcik), mecze w sobotę o godz. 17; Gród Wiślica - Partyzant Wodzisław (S. Kubicki), Świt Działoszyce - Start Słupia Jedrzejowska (M. Stelmaszczyk), Dąb Nagłowice - Wisła Nowy Korczyn (B. Lasota), Polanie Pierzchnica - Astra Piekoszów (S. Sędybył), mecze w niedzielę o godz. 17.

Gr. II: MKS Bodzechów - Zryw Łopuszno (Z. Górczyński), sobota, godz. 13; Nidzianka Bieliny - Górnik Miedzianka (K. Przybyciński), Polonia Białogon - Lechia Strawczyn (S. Salwa), Politechnika Kielce - Stal Kunów (I. Ociepa), MKS Stąporków - Partyzant Radoszyce (S. Adamski), mecze w niedzielę o godz. 17. Pauzują Orlęta Kielce.

*** Mecze towarzyskie:**

Radni Kielc - radni Jędrzejowa, stadion Korony Kielce przy ul. Szczepaniaka, niedziela, godz. 12.

Oldboje: MOZ Kielce - Warta Zawiercie, stadion Błękitnych Kielce, niedziela, godz. 14.

MKS Końskie - Szkółka Piłkarska Ptak Piotrków Trybunalski, stadion MKS Końskie, sobota, godz. 17.

Oldboje: Neptun Końskie - Granat Skarżysko, sobota, godz. 14.

/mir/

„70 lat Kieleckiego OZPN" (4)

Mistrzowie okręgu

Mistrzostwa Polski w piłce nożnej rozpoczęły się w 1921 r. i odbywały się zwykle w dwóch grupach, których zwycięzcy spotykali się w finale, decydującym o tytule mistrza kraju. Od 1927 r. istniała już liga państwowa, w skład której wchodziło 14 drużyn. W rozgrywkach eliminacyjnych, ani też w lidze, żadna z drużyn woj. kieleckiego nie brała w tym czasie udziału. Dopiero w 1929 r. w eliminacjach o wejście do ligi znalazł się zespół z naszego województwa - Victoria Sosnowiec. Uległ on jednak w swojej grupie Pogoni Katowice 1:8 i 0:3 oraz Garbarni Kraków 0:2 i 1:3, nie odgrywając w tych rozgrywkach większej roli.

Pierwszym mistrzem Kieleckiego OZPN w 1929 r. został **RKS Radom**, który na neutralnym boisku w Częstochowie pokonał **KS Sosnowiec** 4:1. Radomianom nie powiodło się jednak w rywalizacji o wejście do ligi. W grupie I mistrz okręgu kieleckiego przegrał z **Naprzodem Lipiny** 2:3 i 1:3 oraz z **Podgórzem Kraków** 1:6 i 1:4 - nie zakwalifikował się do finału. W 1931 r. KOZPN reprezentowany był w rozgrywkach eliminacyjnych przez **Wartę Zawiercie**, a w rok później ponownie przez **RKS Radom**. I tym razem wśród jego partnerów były znów dwie znane drużyny: **Naprzód** i **Podgórze.** Z tym drugim zespołem radomianie odnieśli dwa zwycięstwa 5:3 i 1:0, ale fatalnie zakończyły się dla nich spotkania z Naprzodem. Po wysokiej porażce 2:13, w drugim meczu RKS przegrał już tylko 2:3.

W 1933 r. mistrzem Kieleckiego OZPN była **Warta Zawiercie**, a przez dwa następne lata - **Unia Sosnowiec**. W trzech kolejnych sezonach (1936-38) dominowała **Brygada Częstochowa**, reprezentująca okręg kielecki w rozgrywkach eliminacyjnych o awans do ligi państwowej. W 1937 i 1938 r. drużyna z Częstochowy zajmowała w swych grupach pierwsze miejsca, ale awansu nie wywalczyła, odpadając w rozgrywkach finałowych. Najbliżej ligi częstochowianie byli w 1938 r., gdy w puli finałowej zajęli trzecie miejsce z dorobkiem 6 pkt. Tyle samo punktów zdobył także Śmigły Wilno, lecz od Brygady miał lepszy stosunek bramek i obok warszawskiej Polonii awansował do I ligi. Warto w tym miejscu dodać, że w szeregach drużyny z Częstochowy występował w bramce **Adolf Krzyk**, 6-krotny, przedwojenny reprezentant Polski.

W 1939 r. w eliminacjach do ligi woj. kieleckie reprezentowane było przez **SKS Starachowice**, drużynę, która występowała w rozgrywkach ligi okręgowej Warszawskiego OZPN. W meczach grupowych SKS zmierzył się z **Legią Poznań** (2:4 i 2:1), **Gryfem Toruń** (1:2 i 6:0) oraz **ŁKS Łódź** (1:2 i 2:1). Porażki z Gryfem i ŁKS zadecydowały, że starachowiczanie nie znaleźli się w finale, który zresztą nie został zakończony, bowiem wybuchła wojna.

* * *

Osobnym rodziałem jest z pewnością niezwykle ciekawe piłkarstwo związane z klubami żydowskimi, działającymi na terenie woj. kieleckiego. Na ich temat zachowało się jednak bardzo mało informacji. Wiadomo, że do najstarszych należały: **Makkabi Kielce** - klub założony w 1918 r., brał udział w rozgrywkach do wybuchu wojny oraz **Hakoach Radom** założony w 1919 r. Ponadto w różnych miejscowościach Kielecczyzny i w różnych też okresach działały jeszcze drużyny o innych nazwach, m.in. **Hercja, Hapoel, Gwiazda, Gloria, Barkochba.**

Oprac. /PAM/

KONKURS

70 lat Kieleckiego OZPN

Echo Dnia

Rok założenia 1928

Pytania konkursowe I etapu

1. (5 pkt.) Jaka drużyna, jako pierwsza reprezentowała woj. kieleckie w rozgrywkach o awans do ligi państwowej?

.....

.....

2. (3 pkt.) Podaj imię i nazwisko reprezentacyjnego bramkarza, grającego w jednej z drużyn Kieleckiego OZPN.

.....

3. (1 pkt). W którym roku o awans do ligi państwowej walczył SKS Starachowice?

.....

UWAGA! Na kupony I etapu naszego konkursu oczekujemy do 18 czerwca br. Należy przysłać je w całym zestawie (4 kupony) na kartkach pocztowych, na adres:

.....

„Echo Dnia" Kielce, ul. Targowa 18

Kibice Legii „pochowali" PZPN!

ATMOSFERA „ŻYLETY"

Środowe spotkanie KSZO Ostrowiec Św. z Legią Daewoo w Warszawie toczyło się w gorącej atmosferze „ukierunkowanej" na krytykę zarządu Legii i władz piłkarskich. Kibice spod „żylety" posunęli się nawet do rozprowadzania nekrologów poświęconych pamięci PZPN oraz oblegania budynku klubowego z żądaniem dymisji zarządu.

Wcześniej fani Legii potwierdzili opinię o sile swego dopingu. Wspierani przez orkiestrę śpiewali rytmiczną piosenkę zachęcającą piłkarzy do walki przez pełne 90 minut. Nawet wówczas, gdy KSZO doprowadził do remisu nie ustali w dopingu bardzo pomagając zespołowi, którego piłkarze przyznali po meczu, że przynajmniej przez kwadrans po przerwie KSZO napędził im sporo strachu.

Piłkarze KSZO włożyli zresztą w to spotkanie bardzo dużo sił. Nawet pełen pogody ducha Benedykt Nocoń nieskory był po meczu do rozmów. - Zabrali nam dużo zdrowia w tej Warszawie - powiedział po spotkaniu stoper KSZO.

Bardzo niepocieszony był za to Tadeusz Krawiec. - I kto mi uwierzy, że grałem w pierwszej lidze skoro nie wyszedłem na Łazienkowskiej - powiedział.

Fani Legii dali dowód przywiązania do drużyny po spotkaniu, kiedy zgromadzili się w sąsiedztwie budynku klubowego, by przypuścić atak na zarząd Legii Daewoo. Działaczom, ponoć podpuszczani przez poprzedni zarząd, kibice zarzucali osłabienie drużyny. Przestraszeni wydarzeniami reprezentujący w zarządzie interesy głównego sponsora koncernu „Daewoo" Koreańczycy bali wyjść się z budynku. Niechęć do nich przejawiała się także w transparentach z hasłami typu „Go home" (Idźcie do domu). Za drugi cel ataku kibice Legii obrali sobie PZPN. Przed meczem i w trakcie spotkania rozprowadzano nekrolog PZPN, posądzający piłkarską centralę o kompromitowanie rodzimego futbolu i systematyczne obniżanie jego poziomu.

Tymczasem jutro (sobota) piłkarze KSZO podejmują w Ostrowcu ŁKS Łódź, który jest coraz bliżej mistrzowskiego tytułu. Mecz rozpocznie się o godzinie 17. Wszystkie spotkania ostatniej kolejki rozgrywek ekstraklasy miały się odbyć we wtorek 9 czerwca. Mecz Widzewa z KSZO został jednak przełożony na środę 10 czerwca. **TeZ**

http://sbc.wbp.kielce.pl

Echo sportowe

1:0 dla Utah w finale NBA

Dogrywka nie dla „Byków"

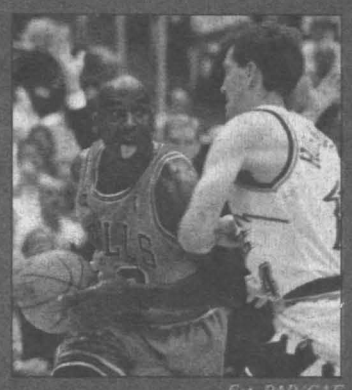

Koszykarze Utah Jazz w pierwszym meczu finałowym NBA pokonali we własnej hali, po dogrywce, obrońców tytułu Chicago Bulls 88:85 (17:17, 28:23, 22:19, 12:20, 9:6).

Na zdjęciu: Michael Jordan z Chicago Bulls (z lewej) i „Jazzmen" Jeff Hornacek. Drugi mecz o godzinie 3 czasu polskiego z piątku na sobotę.

Fot. PAP/CAF

CENTRUM DAEWOO
PROMOCJA
LANOS 1,5S, TICO
Bonifikata 2.000 zł
Ubezpieczenie
OC, AC, NW - gratis
POLMOZBYT AUTO KIELCE Sp. z o.o.
Kielce, ul. 1 Maja 191
tel. 345-57-71, 366-39-00 w. 296
4238/k4

KUP, BO TANIEJ!
Citroën Berlingo
Już od 32.377 złotych*
CITROËN KIELCE
ul. Karczówkowska 9
tel. (041) 368-72-70 do 71
* cena netto wg kursu z 12 maja
100/pm

HOSSA® S.C. SOLIDNE OKNA Z ATESTEM
Kielce, ul. Żelazna 22 (obok dworca PKP), tel. 368-30-06
Radom, ul. Obrońców 30 (dojazd od ul. 1905 Roku), tel. 360-20-88
301/97

W poniedziałek superdodatek sportowy - 24 strony, w tym 16 stron o piłkarskich mistrzostwach świata we Francji!

WIELKA PIŁKA

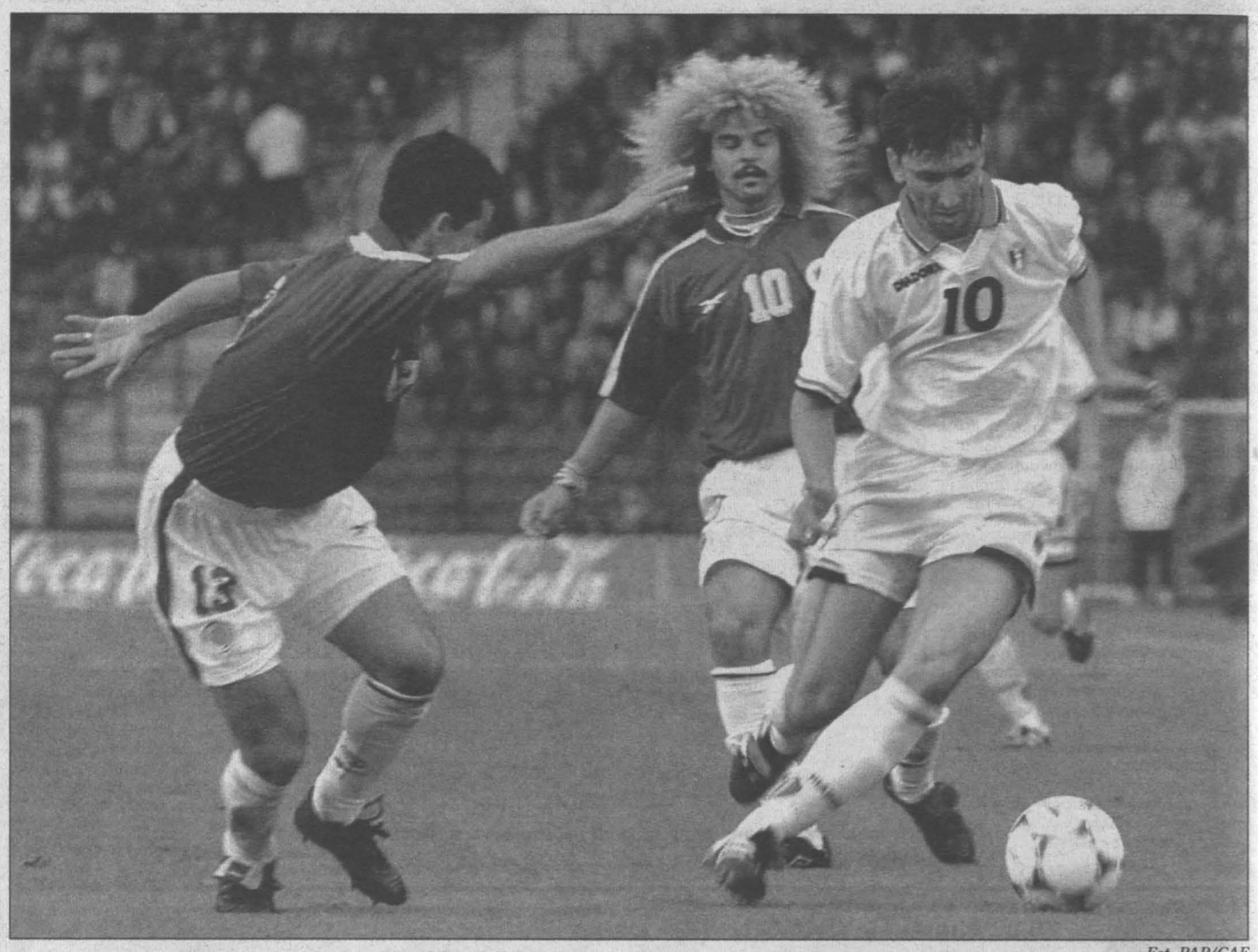

Fot. PAP/CAF

W środę, 10 czerwca na stadionach Francji rozpoczną się finały piłkarskich mistrzostw świata. Po raz pierwszy w mistrzostwach zagrają 32 zespoły, po raz kolejny w finałach zabraknie reprezentacji Polski. „Echo Dnia" wychodząc naprzeciw oczekiwaniom kibiców wydaje w poniedziałek specjalny 16-stronicowy dodatek poświęcony zbliżającym się mistrzostwom świata, a w nim same hity: wywiady z Kazimierzem Przybysiem - uczestnikiem finałów mistrzostw świata w 1986 roku w Meksyku i Stanisławem Terleckim - jednym z największych pechowców polskiego futbolu. W mundialowym dodatku nie zabraknie oczywiście składów wszystkich drużyn, terminarza gier, ciekawostek, statystyk i sylwetek największych gwiazd. Scharakteryzujemy także główne areny mistrzostw i ogłosimy wspaniały konkurs dla Czytelników.

Finaliści przygotowujący się do mistrzostw rozgrywają ostatnie mecze kontrolne. W środę wieczorem Hiszpania pokonała Irlandię Płn. 4:1 (2:1), Chorwacja wygrała z Iranem 2:0 (1:0), Rumunia z Paragwajem 3:2 (1:1), Brazylia z Andorą 3:0 (2:0), a Arabia Saudyjska zremisowała z Meksykiem 0:0. Na zdjęciu: fragment meczu Belgia - Kolumbia. Belg Luc Nilis (z prawej) mija Kolumbijczyków - Wilmera Cabrerę (z lewej) i Carlosa Valderamę. Belgowie wygrali 2:0 (2:0).

/STACH/

Rozmowa z Kazimierzem Sidorczukiem, który powrócił do reprezentacji Polski

ZOSTAJĘ W AUSTRII

*** Dobiega końca pana najlepszy sezon w karierze...**

- Mistrzostwo Austrii z 19 punktami przewagi nad wicemistrzem, miano najlepszego golkipera rozgrywek mówią samo za siebie. Pozostał pewien niedosyt po porażce w finale pucharu mimo ogromnej przewagi w polu. Chociaż graliśmy od 11 minuty w osłabieniu, atakowaliśmy, ale to rywal zdobywał gole. Teraz raduję się z powrotu do reprezentacji.

*** Czy tak go pan sobie wyobrażał?**

- Podszedłem do meczu z Rosją jak do normalnej gry ligowej. Moim najważniejszym celem było. zachowanie czystego konta, co się udało. Byłem nieco zdziwiony niską frekwencją na stadionie Śląskim, ale ludzie są zniecierpliwieni, oczekują sukcesów. Na razie cieszymy się z pokonania Rosji i nie zapominajmy, że trwa budowa zespołu.

*** Jak pan ocenia postawę Adama Matyska?**

- Nie miał za dużo roboty, a przy bramce dla Rosji był bez winy. Adam to dobry golkiper, będę z nim rywalizował o miejsce w podstawowej jedenastce. Zwycięzcą zostanie lepszy z korzyścią dla drużyny.

*** Czy Polska dysponuje pontecjałem godnym awansu do finałów EURO 2000?**

- Nie możemy się zachłysnąć ograniem Rosji. Zespół jest w trakcie budowy, trener Wójcik wypróbował już 40 piłkarzy, w tym ośmiu bramkarzy. Zdarzały się mecze lepsze i gorsze, a kibice muszą się uzbroić w cierpliwość. Na razie można stwierdzić, że posiadamy młodą, perspektywiczną ekipę, ale do zrobienia jest bardzo wiele.

*** Przed panem kolejne wyzwanie, czyli walka o udział w Champions League...**

- Jest to trudne zadanie dla Sturmu, zrobiliśmy dopiero pierwszy krok. Musimy mieć dużo szczęścia. W Pucharze Zdobywców Pucharów w ubiegłym sezonie graliśmy słabo u siebie z AEK Ateny i wygraliśmy 1:0. W Atenach spisywaliśmy się znacznie lepiej, lecz przegraliśmy 0:2. Takie są uroki futbolu.

*** Niebawem rozpocznie się Mundial, w którym wystąpi kilku pana klubowych kolegów...**

- Dokładnie sześciu. Austria może sprawić niespodziankę, choć porażki z Węgrami i USA nie wróżą niczego dobrego. W Mundialu może być różnie.

*** Czy bramkarz Austrii, Michael Konsel jest fachowcem wysokiej klasy?**

- U nas Konsela spisanoby na straty. W wieku 35 lat Konsel przeszedł do Romy i gra wyśmienicie. Austriacy mają powody do radości, bo jego dubler Franz Wohlfarth z VFB Stutgart to też specjalista w swoim fachu.

*** Gdyby był pan Austriakiem pojechałby pan na Mundial?** - Cieszę się nad Dunajem dużym powodzeniem. Wygrałem klasyfikację na najlepszego bramkarza ligi, chwalą mnie działacze federacji, sędziowie z prowadzącym spotkanie Polska - Rosja Grabherem na czele. Czuję się jednak Polakiem i zamierzam reprezentować nasz kraj. Z drugiej jednak strony w Graz zostanę na dłużej. Chociaż miałem propozycję z czołowego klubu Bundesligi i z Serie A nikt nie dopuszza myśli o odejściu Sidorczuka. Sturm żąda za mnie ponad 3 miliony marek, ale zaznacza, że nie jestem na sprzedaż. Klub pomógł mi wybudować piękny dom i oczekuje, że wypełnię kontrakt do 2002 roku.

Z Chorzowa Jaromir KRUK

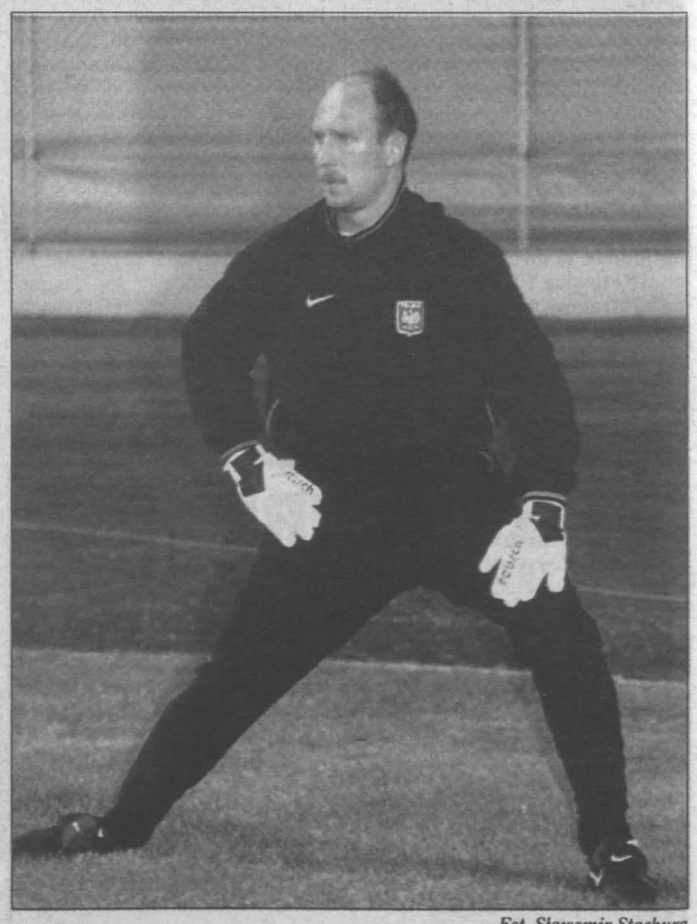

Fot. Sławomir Stachura

SALON SAMOCHODOWY - MOTOZBYT
KIELCE,
UL. KARCZÓWKOWSKA 11A,
TEL. (041) 368-44-44
ZAPRASZA
ATRAKCYJNE CENY:
LUBLIN II już od 32.900
LDV już od 59.900
AVIA już od 46.400
Osobowe DAEWOO
Pełne ubezpieczenia!
99/pm

Redaktor prowadzący wydania: Stanisław WRÓBEL, redaktor depeszowy: Marek PIÓRECKI

Redaguje kolegium: Andrzej ZAŁUCKI - redaktor naczelny (368-00-12), Stanisław WRÓBEL - zastępca redaktora naczelnego, Paweł MIJAS - sekretarz redakcji, Anna MAZUR, Krzysztof KOWALIK, Janusz KANIA - zastępcy sekretarza redakcji (tel. 368-22-08). **Adres redakcji: 25-953 Kielce 12, skr. 131, ul. Targowa 18, fax: 368-22-18. Działy: informacji** - tel. 368-00-88, **publicystyczny** - tel. 368-58-73, **łączności z czytelnikami** - tel. 368-22-19, **sportowy** - tel. 368-22-09, **Biuro Reklam i Ogłoszeń** Kielce, ul. Targowa 18 - tel. 343-06-21, fax 332-45-40, **oddział radomski:** kierownik oddziału: Stefan MŁODAWSKI, kierownik redakcji Jerzy WLAZŁO, 26-600 Radom, ul. 25 Czerwca 60, tel./fax 36-00-518, 36-35-356, 36-00-470, **oddział tarnobrzeski:** kierownik oddziału: Czesław HAŁAJ, ul. Moniuszki 5/34, tel. 823-26-02, **oddział w Sandomierzu**, ul. Mickiewicza 17A, tel. 832-10-69, **oddział w Stalowej Woli**, ul. 1 Sierpnia 12, p. 214 (II piętro), tel. 842-67-17, **oddział w Końskich**, ul. Łazienna 13, tel. 372-20-20; **oddział w Starachowicach**, ul. Radomska 29, tel. 273-41-73; oddział w **Ostrowcu Świętokrzyskim**, Biuro Reklam i Ogłoszeń - Hotel „Łysica", ul. 3 Maja 13, **oddział w Skarżysku** - DH „Hermes", III p., ul. Krasińskiego 18, tel. 25-25-016. Rok XXV, ISSN 0137-902X, nr indeksu 350087. Prenumeratę prowadzą wszystkie oddziały „Ruchu" i urzędy pocztowe. Redakcja nie odpowiada za treść reklam i ogłoszeń. Redakcja nie zwraca tekstów nie zamówionych oraz zastrzega sobie prawo ich redagowania i skracania.
WYDAWCA: „Echo Media" sp. z o. o., 25-520 Kielce 12, ul. Targowa 18. **Prezes wydawnictwa: Krzysztof ZDEB** (tel. 368-00-43). **Druk:** „Drogowiec" Sp. z o.o., Kielce, ul. Sienna 2.

http://sbc.wbp.kielce.pl