EGZEMPLARZ OBOWIĄZKOWY
WBP w Kielcach
ob 1578/98

Echo Dnia

WYDANIE KIELECKIE 2

Czwartek, 20 sierpnia 1998 r. Nr 192 (6718) Cena 80 groszy

Kup jutro „Relaks" i „Super-Relaks"

Absolutny hit!!!

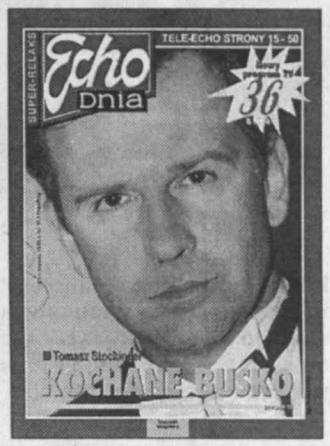

Kieleckie Miejskie Przedsiębiorstwo Oczyszczania zostanie sprzedane za pół ceny - twierdzą były prezydent i radni

WYCZYŚCIĆ PRZED KOŃCEM

Fot. A. Piekarski

Wczoraj komisarz rządowy Marek Scelina podjął decyzję o sprzedaży kieleckiego Miejskiego Przedsiębiorstwa Oczyszczania. Do przetargu wystawionych zostanie 17 tysięcy udziałów, zaś minimalna cena jednego wyniesie 300 złotych. Łącznie daje to kwotę 5,1 miliona złotych jako cenę wywoławczą. - To skandal! My oszacowaliśmy mienie MPO na 10,2 miliona, czyli dwa razy drożej. Tymczasem majątek gminy zostanie sprzedany poniżej jego wartości! Kto ma w tym interes? - denerwował się Jacek Jędrzejkiewicz, prezydent Kielc powołany przez Radę Miejską, zakwestionowany przez wojewodę. Swoją dezaprobatę wyraziły także cztery kluby byłej Rady Miejskiej.

DOKOŃCZENIE NA STR. 2

Policjanci radykalnie rozwiązują problem przydrożnej prostytucji

DO ARESZTU PROSTO Z „PRACY"

Osiem Bułgarek i dwie Ukrainki, które na poboczach dróg oferują kierowcom swoje wdzięki, zatrzymała we wtorek policja. Wszystkie są w Polsce legalnie, mają paszporty i stałe meldunki. Nie można ich ukarać za prostytucję, zagrożenie w ruchu drogowym, ale można za... nakłanianie do nierządu.

Problem „tirówek" to nie tylko oburzenie moralistów, którzy nie mogą pogodzić się ze zgorszeniem, jakie niosą prostytutki. Stojące na poboczach dróg obywatelki Bułgarii, Ukrainy czy Białorusi uprawiają najstarszy zawód świata, bo chcą w Polsce zarobić, a nie potrafią znaleźć dla siebie innego „zajęcia". Wielu z nich „opiekunowie" zabierają dokumenty. Nie mogą wtedy wyjechać bez ich zgody, ale też kiedy zatrzyma je policja, nie można ustalić ich personaliów. Urzędy jednak skłonne są do wydalania z kraju tych „tirówek", którym skończyły się wizy lub nie dopełniły w Polsce obowiązku meldunkowego. Dlatego teraz, po kilku akcjach policji zmierzających do zmniejszenia choćby ich liczby na drogach, wszystkie mają przy sobie paszporty i teoretycznie przynajmniej gdzieś mieszkają. Wiele „tirówek" - według lekarzy - jest zarażonych chorobami wenerycznymi, więc kontakty z nimi są niebezpieczne. One same twierdzą, że mają aktualne badania i są zdrowe. W tym roku z Kielc wydalono już poza granice państwa siedem Bułgarek.

We wtorek policja „zgarnęła" z okolic Lisowa i Bartkowa dziesięć kobiet - osiem Bułgarek i dwie Ukrainki. Są w Polsce legalnie, mają paszporty i są zameldowane na pobyt czasowy. Nie można im postawić zarzutu prostytucji, jako że ta karana u nas nie jest. Nie bardzo można też ukarać je przed kolegium za tamowanie ruchu drogowego czy stwarzanie zagrożenia dla kierowców. Policja postanowiła postawić im zarzut z art. 142 kodeksu wykroczeń, który mówi, że „kto natarczywie, narzucając się lub w inny naruszający porządek publiczny sposób proponuje innej osobie dokonywanie z nią czynu nierządnego, mając na celu uzyskanie korzyści materialnej, podlega karze aresztu, ograniczenia wolności lub grzywny".

Jeśli Kolegium ds. Wykroczeń podtrzyma zarzut, wszystkie zatrzymane kobiety zostaną wydalone.

Agnieszka OGONEK

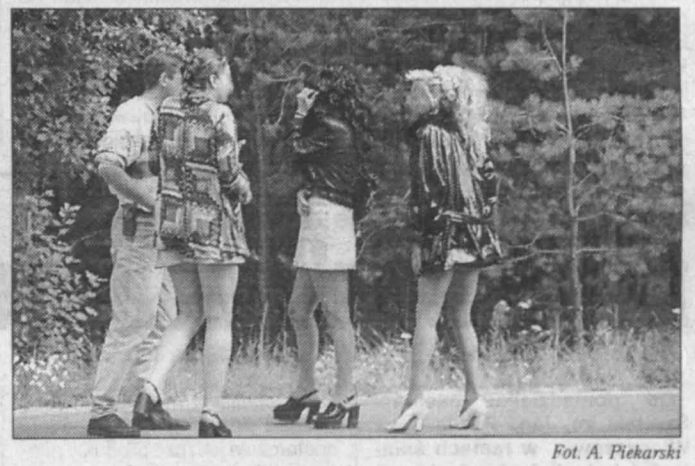

Fot. A. Piekarski

Czy powrócą na kieleckie drogi?

Chciał zastraszyć komornika

Nawet nie „nahukał"

Wczoraj 60-letni mężczyzna próbował zastraszyć komornika w budynku przy ul. Wesołej 51 w Kielcach. Mówił, że ma przy sobie ładunek wybuchowy. Nietrzeźwego człowieka obezwładniła policja. Miał cztery wojskowe petardy hukowe.

O godz. 14.45 starszy mężczyzna zaczął wygrażać sądowemu komornikowi, z którym załatwiał sprawę. Przyjechał, bo komornik groził mu zabraniem sprzętów, które zabezpieczyć miały roszczenia, z których nie wywiązał się rencista. Zdesperowany 60-latek postanowił sprawę załatwić po swojemu. Skoro nic nie wskórał z urzędnikiem, postanowił go zastraszyć. Dzierżąc kolorową reklamówkę w ręce krzyczał, że ma bombę i zaraz tu wszystko wybuchnie. Wezwano policję, która obezwładniła „terrorystę". Mężczyzna miał przy sobie cztery wojskowe petardy hukowe. Trafił do Izby Wytrzeźwień, zawartość torby obejrzeli pirotechnicy. Orzekli, że co prawda są to petardy hukowe, ale służą żołnierzom do ćwiczeń imitując np. dźwięk bomby lotniczej. Takich petard używa się na poligonach, ich wybuch może spowodować pewne szkody.

DOKOŃCZENIE NA STR. 2

Bilans: 20 metrów sześciennych śmieci, nieletni w Izbie Wytrzeźwień, uszkodzony wóz Straży Miejskiej

PRAWDZIWA INWAZJA

Od godziny szóstej aż do popołudnia sprzątano wczoraj teren nad kieleckim zalewem przy ulicy Klonowej, na którym zagościła we wtorek „Inwazja mocy". Dwie ciężarówki i dwa ciągniki z przyczepą wywiozły ponad 20 metrów sześciennych śmieci.

Impreza tysięcy młodych ludzi mocno dała się we znaki przedsiębiorstwu „Zieleń Miejska", które następnego dnia porządkowało teren. Wczoraj rano trudno było bowiem znaleźć kosze, przykryte górami butelek, puszek i papieru. Nie wszyscy uczestnicy zabawy trudzili się, by odnieść odpadki w specjalnie przygotowane miejsca. Rzucali je gdzie popadło, więc rano na całym wzgórzu można było „podziwiać" swoisty kobierzec śmieci.

- Porządkujący znajdują puste portfele i dokumenty - mówią policjanci nadzorujący wywóz pozostałości. - Wartościowe rzeczy za naszym pośrednictwem trafią do właścicieli.

Pełne ręce roboty mieli także funkcjonariusze pilnujący bezpieczeństwa. Jak się dowiedzieliśmy od rzecznika Straży Miejskiej Przemysława Witka, zatrzymano cztery osoby nieletnie po spożyciu alkoholu, które przewieziono do Izby Wytrzeźwień. Kilkoro młodych ludzi popełniło wykroczenia, osiem osób przekazano policji jako sprawców przestępstwa. Zanotowano kilka kradzieży, bójek i przypadków niszczenia mienia. Straż Miejska wypisała prawie trzydzieści mandatów. Uszkodzeniu uległ obrzucony kamieniami samochód funkcjonariuszy, winowajców nie ujęto. Także policja skierowała w miejsce zabawy znacznie więcej patroli niż gdziekolwiek indziej. Kilka razy konieczna była interwencja, udało się zatrzymać sprawców jednego pobicia. Dopóki na środku ulicy Jesionowej nie stanął policyjny „polonez", duże utrudnienia w ruchu powodowała tańcząca na jezdni młodzież. Wieczorem na kilka godzin zamknięto ulicę Klonową. Dla szpitala, w którym był ostry dyżur, wtorkowy wieczór, pod względem zdarzeń, nie okazał się szczególny.

/aKa/

Fot. A. Piekarski

Pracownicy przedsiębiorstwa „Zieleń Miejska" od wczorajszego poranka pracowali, by teren nad kieleckim zalewem przywrócić do porządku.

INSTYTUT DZIENNIKARSTWA
w Kielcach, tel. (041) 346-28-28
ul. 1 Maja 191
w Radomiu, tel. (048) 362-91-41 w. 109
ul. Grzecznarowskiego 2

STUDIA DZIENNE I ZAOCZNE
w specjalnościach:
DZIENNIKARSTWO, DYPLOMACJA I STOSUNKI MIĘDZYNARODOWE, ADMINISTRACJA PUBLICZNA I GOSPODARCZA, ADMINISTRACJA W SŁUŻBIE ZDROWIA oraz WYDZIAŁ FILMOWY I TELEWIZYJNY

Skąd w occie denaturat?

Przeceny strojów kąpielowych

Czytaj w „Handlowym czwartku" - strona 8

Nowy PEUGEOT
206
CENA???
Szukaj strona 14

http://sbc.wbp.kielce.pl

WYCZYŚCIĆ PRZED KOŃCEM

DOKOŃCZENIE ZE STR. 1

Zasady zbywania udziałów kieleckiego Miejskiego Przedsiębiorstwa Oczyszczania Rada Miejska określiła stosowną uchwałą 3 czerwca br. Wówczas wyraziła ona zgodę na sprzedaż w trybie przetargu publicznego 17 tysięcy udziałów. Pozostałe trzy tysiące to piętnaście procent dla załogi firmy. Po uchwale Rady Miejskiej zarząd pod kierownictwem Bogdana Borkowskiego zlecił wycenę majątku MPO firmie z Chorzowa. Ta określiła mienie na 5,1 miliona złotych.

- Zarząd Bogdana Borkowskiego rozmawiał z potencjalnymi kupcami, między innymi z jedną z niemieckich firm, która już obsługuje 70 procent prywatnego rynku. Zarząd pod moim kierownictwem zwrócił się do rzeczoznawcy z listy rządowej Marii Foltyn o ocenę tamtej wyceny. Stwierdziła, że taka kwota jest nie do przyjęcia. 28 czerwca podnieśliśmy zatem dwukrotnie tę sumę, uznaliśmy, iż MPO warte jest 10,2 miliona złotych. Tymczasem teraz zupełnie to zlekceważono i zaproponowano właściwie sprzedaż firmy poniżej jej wartości, ze szkodą i dla miasta, i dla załogi przedsiębiorstwa. To jest po prostu niebywałe - gorączkował się Jacek Jędrzejkiewicz, prezydent Kielc, wybrany przez Radę Miejską, zakwestionowany przez wojewodę.

Plotki, że MPO zostanie wystawione na sprzedaż za pierwotną kwotę 5,1 miliona złotych pojawiły się już wtedy, gdy dyrektorem do spraw technicznych firmy był Leszek Andrasik, wiceprezydent z ekipy Bogdana Borkowskiego, tej, która przyjęła ową wycenę. Kiedy słowo stało się ciałem, zaprotestowały kluby byłej Rady Miejskiej: SLD, Samorządnych Kielc, Unii Pracy i Świętokrzyskiego Forum Centroprawicy. W wydanym oświadczeniu ich przewodniczący stwierdzili: „Powodem naszego zaniepokojenia są kontrowersje dotyczące ceny prywatyzowanego przedsiębiorstwa i sposobu wykorzystywania środków uzyskanych z jego sprzedaży. (...) Proponowana obecnie cena majątku MPO jest, naszym zdaniem, zaniżona i nie odpowiada faktycznym cenom rynkowym. Sprzedaż majątku po tej cenie spowoduje uszczuplenie wpływów do budżetu miasta, a tym samym będzie niekorzystnym zjawiskiem w odniesieniu do podatników. Uważamy, że taka niekorzystna transakcja odbije się również na finansach załogi". Swojego oburzenia nie krył także Jacek Jędrzejkiewicz, który wystosował list otwarty do komisarza Marka Sceliny: „Informuję Pana zatem uprzejmie, że o ile faktycznie dopuści Pan do sprzedaży MPO w przetargu z ceną otwarcia 5,1 mln złotych, to natychmiast złożę stosowne doniesienie do organów ścigania o tym, że działając w zmowie z: p. Bogdanem Borkowskim - byłym prezydentem miasta, p. Ryszardem Bartkiewiczem - dyrektorem MPO, p. Leszkiem Andrasikiem - zastępcą dyrektora MPO ds. technicznych, p. Teresą Czernecką - naczelnikiem Wydziału Polityki Gospodarczej UM dopuszcza Pan do przejęcia za bezcen majątku miasta Kielc przez osoby prywatne. Będę domagał się ścigania Pana między innymi w oparciu o art. 218 par. 1 kk tj. o popełnienie czynów zagrożonych karą do 5 lat pozbawienia wolności".

Ogłoszenie o przetargu ukaże się prawdopodobnie w „Rzeczypospolitej" w ciągu następnych dwóch tygodni.

- Na składanie ofert wszyscy zainteresowani kupnem udziałów w kieleckim MPO będą mieli miesiąc. Ostateczną decyzję podejmie Zarząd Miasta, przy czym ma on prawo do nieprzyjęcia żadnej z propozycji bez podania przyczyn - wyjaśniła Teresa Czernecka, naczelnik Wydziału Polityki Gospodarczej kieleckiego magistratu.

Prawdopodobnie przetarg zostanie rozstrzygnięty pod koniec roku. Wczoraj komisarz Scelina podjął decyzję, że Zarząd Miasta wystąpi do Rady Miejskiej, aby środki uzyskane ze sprzedaży MPO zostały przeznaczone na realizację drugiego etapu rozbudowy wysypiska w Promniku.

Sylwia BŁAWAT

Siedziba wojewody warta 11 milionów złotych

Ile kosztuje Kielecczyzna?

Kilka tygodni temu Ministerstwo Skarbu Państwa przedstawiło dokument z szacunkową wyceną całego majątku narodowego, który jest jeszcze w rękach państwowych. Postanowiliśmy sprawdzić, ile z ogółu tych dóbr znajduje się w województwie kieleckim.

Ministerialny wykaz zawiera m.in. przedsiębiorstwa należące do skarbu państwa, grunty, nieruchomości, zabytki, lasy, zwierzynę łowną. Dane przedstawione przez ministerstwo są jednak bardziej szacunkowe niż mogłoby się wydawać, dlatego nie wszystko udało się nam przeliczyć na pieniądze. Część tych dóbr jest całkowicie nieprzeliczalna, jak choćby zabytki.

Trudno na przykład powiedzieć, ile warta jest zwierzyna łowna, która znajduje się w kieleckich lasach. O wycenę nie pokusił się nawet kielecki oddział Polskiego Związku Łowieckiego, gdyż inaczej trzeba zapłacić za łosia odstrzelonego nielegalnie, inaczej za upolowanego zgodnie z prawem. Jeszcze inną wartość miałoby mięso naszego łosia w skupie, czy też przetworzone już na wykwintną potrawę w dobrej restauracji. A tak w ogóle, to mamy tych łosi w lasach województwa kieleckiego... 28 sztuk. O wiele więcej jest jeleni szlachetnych, bo około 110 osobników. Rzadko spotyka się daniela. Około 118 zwierząt tego gatunku „mieszka" na Kielecczyźnie. Dzików żyje ponad 800, za to saren niemal dziesięć razy tyle. Do tego dochodzi jeszcze około 10 tysięcy bażantów i 25 tysięcy zajęcy.

„Dobra" te pomieszkują sobie oczywiście w lasach i to zwykle państwowych, bo stan prywatnych jest opłakany. Majątek „Lasów Państwowych" znów trudno oszacować. Na terenach, którymi zarządzają, rosną różne gatunki drzew i trzeba by liczyć ilość każdego, a dopiero potem przeliczać na wartość rynkową drewna. Jedno jest pewne - na Kielecczyźnie mamy jakieś 180 tysięcy hektarów lasów należących do państwa.

O wiele prościej udało się ustalić wartość przedsiębiorstw i budynków należących do skarbu państwa, które znajdują się na terenie naszego województwa. I tak na przykład sam plac Urzędu Wojewódzkiego wart jest około 1 mln 600 tysięcy nowych złotych. - Mówiąc „plac", mam na myśli nie tylko teren, na którym stoi wieżowiec i budynek C, ale też i znajdujące się przed wejściem do obiektu parkingi - wyjaśnia dyrektor Zakładu Obsługi Urzędu Wojewódzkiego w Kielcach Marek Dubik.

Sama siedziba wojewody warta jest około 11 milionów nowych złotych, czyli 110 miliardów starych złotówek.

Skarb państwa ma też na Kielecczyźnie 100 firm. Fundusze własne tych przedsiębiorstw wynoszą jakieś 243 mln 600 tysięcy złotych. Nie jest to pełna wartość księgowa czy też rynkowa tych firm, ale daje już pewien obraz całości.

- Ale to nie wszystko. Do tego majątku dochodzi jeszcze 18 PGR-ów, które są we władaniu Agencji Własności Rolnej Skarbu Państwa i 31 jednoosobowych spółek skarbu państwa, których kapitał ogółem wynosi 23 mln 254 tysiące nowych złotych. Jest także siedem spółek, w których państwo ma pewien procent udziałów - wyjaśnia zastępca dyrektor Urzędu Statystycznego w Kielcach Andrzej Włoch.

To tylko kilka przykładów. Do tego należałoby jeszcze doliczyć obiekty zabytkowe, budynki państwowych urzędów, uczelni, szpitali, wszystkie tereny i działki. Tak więc bogactwa jest w bród, pytanie tylko jak je pomnożyć.

Jarosław PANEK

Potrzeba pieniędzy na budowę pomnika

Cegiełka na zbawienie

Związek Klubów Polskich w USA zaproponował kieleckiej Fundacji Gospodarczej Św. Brata Alberta emisję cegiełek na budowę w Kielcach gigantycznego pomnika Chrystusa Zbawiciela Świata.

- Cegiełki o dolarowych oraz złotówkowych nominałach 5, 10 i 20, ma wydrukować kanadyjski producent kart do bankomatów - poinformował dyrektor fundacji Marian Jaworski.

- Szczegóły przedsięwzięcia zostaną ustalone wkrótce, podczas wizyty w Chicago przedstawicieli kieleckiej Kurii Diecezjalnej i fundacji - powiedział Jaworski.

Pomnik ma stanąć na kieleckim wzgórzu Telegraf. Polonijny zamysł zbudowania w centrum Gór Świętokrzyskich pomnika Zbawiciela poparł bez wahania kielecki samorząd. Zgodna z jego opinią Kuria Biskupia ustanowiła inwestorem Fundację Św. Brata Alberta.

Koszt budowy oszacowano na ok. 5 mln USD. Dotychczas na konto fundacji wpłynęło zaledwie 10 tys. dolarów i 6,5 tys. zł. **/PAP/**

TELEFON interwencyjny
KIELCE 368-22-19

Dom Środowisk Twórczych
w Kielcach
ul. Zamkowa 5

Patronat: Echo Dnia

zaprasza 25.08.98 r. o godz. 20.00
na koncert w ogrodzie T. Zielińskiego z udziałem

Zbigniewa Wodeckiego
i Genowefy Pigwy.

Wstęp wolny.
(liczba miejsc ograniczona)
Impreza w ramach akcji) „trzeźwe wakacje".
Sponsorem koncertu jest Wydział Spraw
Społecznych Urzędu Miejskiego w Kielcach

256/98

Szpital we Włoszczowie o chlebie i kawie

LECZENIE GŁODÓWKĄ?

Od poniedziałku pacjenci Szpitala im. Jana Pawła II we Włoszczowie w ramach śniadań i kolacji będą dostawać wyłącznie czarną kawę i chleb, i to też tylko pod warunkiem, że piekarnia okaże się wyrozumiała. Mleczarnia już odmówiła dalszej współpracy. Zatem: albo trzeba będzie chorych wypisywać do domu, albo nakłaniać do przynoszenia własnego prowiantu.

- Ubłagaliśmy mleczarnię, żeby chociaż do końca tego tygodnia dostarczała jeszcze produkty mleczne. Mięsa nie podajemy wcale. Makaron się kończy, a hurtownia grozi wstrzymaniem dostaw. Kapustę na obiady kupujemy z pieniędzy z konta specjalnego. Sytuacja robi się bardzo dramatyczna, bo nie ma nawet co dać zjeść chorym ludziom - opowiada Karolina Grońska, wicedyrektor Szpitala im. Jana Pawła II we Włoszczowie.

W ośmiu oddziałach szpitala leczonych jest obecnie 238 pacjentów. Ilu z nich zostanie w szpitalu w przyszłym tygodniu, nie wiadomo, skoro placówka nawet nie ma za co zapewnić im pożywienia.

- Zaczęło się już w czerwcu, kiedy BIG Bank przestał skupować nasze długi. Prosiliśmy, rozmawialiśmy, ale w dyrekcji stwierdzono, że skoro nie stać nas nawet na płacenie odsetek od długów, to nie ma o czym mówić. Jeżeli bank się nie zlituje i nie zacznie znowu nas kredytować, od poniedziałku będzie tylko czarna kawa, herbata i chleb - dodaje dyrektor Grońska.

Z podobnymi problemami nie mogą się uporać prawie wszystkie placówki wojewódzkiej służby zdrowia, zwłaszcza odkąd BIG Bank przestał kupować długi. O wyjaśnienie przyczyn podjęcia tej decyzji i podanie ewentualnego terminu jej zmiany poprosiliśmy Jana Michalskiego, dyrektora kieleckiego BIG Banku SA, ale zostaliśmy odesłani do Jana Pleskowicza, dyrektora Departamentu Produktów Kredytowych BIG Banku w Warszawie. Odpowiedź nadeszła z departamentu public relations BIG Banku Gdańskiego z Warszawy. Brzmi: „W związku z pani pytaniami dotyczącymi wykupu przez bank wierzytelności wobec skarbu państwa w Kielcach, uprzejmie informuję, iż podlega on zasadom identycznym jak inne formy działalności handlowej prowadzonej przez bank. Oznacza to, iż jest ona planowana i podlega bieżącemu monitorowaniu. Stąd decyzje o wielkości prowadzonych operacji, ich rozłożeniu w czasie i perspektyw nie są podane do wiadomości publicznej". Podpisano: Wojciech S. Kaczorowski, dyrektor departamentu. Oznacza to ni mniej ni więcej tylko tyle, że tajemnicą jest zupełną, czy bank zmieni swoją decyzję paraliżującą kielecką służbę zdrowia.

Sylwia BŁAWAT

Kierowca nadłożył drogi z duszą na ramieniu

AUTOSTOP POD BRONIĄ

Do komendy w Skarżysku zgłosił się mężczyzna, który stwierdził, że zabrany w Jankach autostopowicz groził mu bronią. Kazał się zawieźć w pobliże Kielc i tam wysiadł.

Mieszkaniec Warszawy podróżował „cinquecento". W miejscowości Janki zatrzymał go mężczyzna. Kierowca zabrał autostopowicza, który powiedział, że chce jechać niedaleko. Kiedy jednak usiadł, spod kurtki wyciągnął pistolet i kazał się zawieźć do Wiśniówki koło Kielc. Zszokowany kierowca niewiele mówiąc nadłożył kilkadziesiąt kilometrów i pojechał we wskazane miejsce. Zatrzymał się obok parkingu. Napastnik wysiadł, podszedł do stojącego na poboczu ciemnego auta, w którym siedział kierowca. Razem z nim odjechał.

Właściciel „cinquecento" wrócił do Skarżyska i zawiadomił o sprawie policję.

/AO/

Nawet nie „nahukał"

DOKOŃCZENIE ZE STR. 1

Odpalone w zamkniętych pomieszczeniach mogłyby - w takiej ilości i sile - zdemolować przynajmniej kilka gabinetów komorników.

Zatrzymany rencista nie chce powiedzieć, skąd ma petardy. Był jednak bardzo zdesperowany wchodząc do budynku, w którym mieści się też Prokuratura Rejonowa. Dość nerwowo dopytywał się o piętro, na którym urzędują komornicy. Nie udało mu się nawet na nich „nahukać". Miesiąc temu z wieżowca przy ul. Chęcińskiej ktoś wrzucił do piaskownicy taką samą petardę. Powstał spory lej, a z bloku wypadło ponad 20 szyb. Mieszkańcy przerażeni hukiem myśleli, że to wybuch gazu. Nie zatrzymano winnego.

/AO/

http://sbc.wbp.kielce.pl

Złodzieje grasują między stacjami

NIE ŚPIJ, BO... CIĘ OKRADNĄ

W czasie wakacji maleje liczna dewastacji na kolei, wzrasta jednak liczba kradzieży kieszonkowych i szkód wyrządzanych pasażerom. Najniebezpieczniej jest na samych dworcach i w pociągach dalekobieżnych kursujących nocą. Trzy tygodnie temu grupa złodziei okradła jadących nocnym pociągiem relacji Kielce - Kołobrzeg. Śpiący podróżni często nawet nie wiedzą kiedy skradziono im bagaż.

Biuro Informacji i Promocji Dyrekcji Generalnej Polskich Kolei Państwowych podsumowało dane z drugiego kwartału tego roku dotyczące bezpieczeństwa na kolei.

W tym czasie na terenie kraju skradziono z pociągów 538 przesyłek i ponad tysiąc urządzeń sieciowych oraz elementów wyposażenia wagonów. Tylko 45 podróżnych zgłosiło kradzieże portfeli i bagażu Służbie Ochrony Kolei. W 38 przypadkach kradzieży dokonano w pociągach, w siedmiu przypadkach na dworcach i stacjach. Najczęściej ginęły portfele, rzadziej bagaże. Dwa razy dokonano rozboju, raz zgwałcona została pasażerka pociągu.

Największe straty poniosła kolej z powodu dewastacji, których odnotowano blisko 700. Aż 451 razy pociągi zostały obrzucone kamieniami. Straty z tego powodu przekroczyły ogółem 130 tys. zł. Za dewastacje pociągów zatrzymano 122 sprawców.

- Kradzieże zdarzały się najczęściej na najbardziej obleganych liniach, w ekspresach, w wagonach pierwszej klasy - powiedziała pracownica Biura Informacji Dyrekcji Generalnej PKP. - Jednak z doświadczenia wiemy, że niewielu pasażerów zgłaszało „sokistom" kradzież. Podróżni często nie wiedzieli w jakim momencie zostali okradzeni.

- W okresie wakacji zmniejsza się liczba dewastacji pociągów nawet o 60-70 procent - mówi naczelnik sekcji pasażerskiej PKP w Kielcach Janusz Strzępek. - Niestety, rośnie liczba kradzieży dokonywanych na szkodę podróżnych.

Na naszym terenie kamieniami obrzucane są przez chuliganów najczęściej pociągi relacji Kielce - Częstochowa i Kielce - Skarżysko kursujące po południu i wieczorem. W czasie wakacji liczba takich wybryków maleje, wyrostki mają bowiem inne zajęcia. Rośnie natomiast liczba kradzieży w pociągach. Zdaniem naczelnika Strzępka, złodzieje upodobali sobie nocne pociągi dalekobieżne kursujące przez Kielce relacji Lublin - Jelenia Góra, Kielce - Szczecin, Lublin - Kudowa, Warszawa - Krynica i Warszawa - Zakopane.

Uważać należy szczególnie w typowo wakacyjnym kursującym nocą pociągu relacji Kielce - Kołobrzeg. Trzy tygodnie temu zuchwała grupa przestępców zablokowała cały wagon i okradła podróżnych między jedną stacją a drugą już na północy kraju.

- Często nasze drużyny obsługujące pociągi nie wiedzą o wszystkich kradzieżach - mówi naczelnik Janusz Strzępek. - Zgodnie z nowymi przepisami odcinki obsługiwane przez jedną drużynę są skrócone, więc nasi ludzie nie kursują na całych trasach, tylko wymieniają się z pracownikami PKP z innych rejonów.

Nadal najłatwiejszymi „klientami" kolejowych złodziei są śpiący i pijani podróżni, którzy nawet nie wiedzą, kiedy ich okradziono. Kieszonkowcy działający w grupach okradają podróżnych robiąc sztuczny tłok. Ale są i tacy, którzy terroryzują samotnie jadących w przedziałach.

Grupy złodziei najczęściej działają na krótkich odcinkach między dwiema stacjami. Komendant kieleckiego posterunku Służby Ochrony Kolei Tadeusz Chojnecki radzi, aby uważać szczególnie na takich odcinkach jak Kielce - Skarżysko czy Skarżysko - Radom. Szczególnie ostrożni musimy być w samej Warszawie, gdzie pociągi zatrzymują się na trzech dworcach. Kieszonkowiec potrafi wsiąść na stacji Warszawa Centralna, dokonać kradzieży i wysiąść w Warszawie Wschodniej. Z podobnym niebezpieczeństwem mamy do czynienia w Trójmieście między stacjami Gdańsk, Sopot, Gdynia.

Małgorzata PAWELEC

Fot. A. Piekarski

W Policyjnej Izbie Dziecka w Kielcach przybywa noży odebranych zatrzymanym tu nieletnim.

Liczba nieletnich przestępców rośnie

Rabują, napadają, biją

W Polsce rośnie liczba nieletnich przestępców - wynika ze statystyk Komendy Głównej Policji. W Kieleckiem ta liczba od kilku lat sukcesywnie maleje. Nieletni popełnili osiem procent wszystkich stwierdzonych przestępstw, w samych Kielcach - 5,5 proc. Zdaniem policji, jest ciemna liczba nie wykrytych sprawców przestępstw, z których część z pewnością nie ukończyła 17 lat.

W województwie kieleckim od początku roku nieletni popełnili 968 czynów karalnych, zatrzymano 751 nastoletnich sprawców. Na terenie działania Komendy Rejonowej w Kielcach 304 nieletnich popełniło 377 przestępstw. - U nas nastoletni przestępcy dokazują najbardziej w całym województwie, ale to i tak lepiej, niż trzy, cztery lata temu - mówi komendant rejonowy policji w Kielcach Zygmunt Król. Na Kielecczyźnie nieletni podejrzani byli o popełnienie jednego zabójstwa, gwałtu i rozboju z bronią w ręku. Dopuścili się 117 kradzieży mienia, trzech kradzieży kieszonkowych, 10 kradzieży aut, ośmiu przestępstw drogowych. Najwięcej, bo aż 260 razy, włamywali się do obiektów prywatnych - samochodów, mieszkań, sklepów. W 83 przypadkach próbowali wymusić od ofiar pieniądze. Brali udział w 46 bójkach i pobiciach.

Jednak liczby nie zawsze obrazują „całokształt" działalności nastolatków. Kradzieży kieszonkowych nie zgłasza policji większość poszkodowanych, zdając sobie sprawę z trudności udowodnienia „doliniarzowi" dokonania przestępstwa, poza tym - niewielu kieszonkowców łapanych jest na gorącym uczynku. Tymczasem większość złodziei okradających pasażerów miejskich autobusów, pociągów, kupujących na bazarach to nieletni.

Podobnie jest z włamaniami do samochodów. To młodzi ludzie specjalizują się w kradzieżach radioodtwarzaczy i akcesoriów. To nieletni wykorzystywani są przez poważniejsze grupy przestępcze do „dostarczenia" kradzionego samochodu do „dziupli". - Lepiej zapłacić kilkaset złotych 17-latkowi za taką „usługę", niż samemu narażać się na zatrzymanie - mówią policjanci. - Młodociany i w dodatku nie karany sprawca rzadko dostaje dotkliwą karę za pierwszą kradzież auta.

Nieletni to również coraz częściej dealerzy narkotyków. Zatrzymywani w tym roku kolporterzy marihuany nierzadko byli uczniami szkół podstawowych. Według statystyk, w całym kraju w ciągu siedmiu miesięcy zatrzymano o 430 nastoletnich dealerów więcej niż rok temu. - Niepokoi fakt, że często rodzice nie przejmują się tym, że ich dzieci kradną - uważają policjanci.- Synowie przynoszą sportowe buty, ubrania, walkmany, sprzęt grający, a rodziców nie obchodzi, skąd to wzięli.

Zdaniem specjalistów, większość czynów popełnianych jest przez nieletnich w miastach. Dzieci na wsiach nie dopuszczają się raczej kradzieży, a jeśli już - to nikt tego nie zgłasza policji.

Są jednak miejscowości, w których tradycją stało się już wkraczanie kolejnych pokoleń na drogę przestępstwa. - W Woli Jachowej, Górnie, Radlinie, jak do 17 roku życia się nic nie przeskrobie, to znaczy, że jest się mięczakiem - twierdzi komendant Król.

Agnieszka OGONEK

Samobójcy - często z pozoru twardzi

Ostateczne wyjście...

Tylko jednego dnia - przedwczoraj - troje mieszkańców Radomskiego odebrało sobie życie. We wszystkich przypadkach prokurator wykluczył udział osób trzecich.

W Magnuszewie znaleziono przedwczoraj rano zwłoki 26-letniego Jacka G. Powiesił się we własnym domu. Dlaczego? Być może wyjaśni to policyjne dochodzenie. Kilka godzin później lekarz stwierdził zgon 65-letniej kobiety. Powiesiła się na terenie własnej posesji w miejscowości Bobrowniki. Późnym wieczorem w Mąkosach Starych odcięto od gałęzi 75-letniego Józefa J.

* * *

Dorośli samobójcy to najczęściej ludzie z bagażem życiowych doświadczeń. Nie wytrzymują obciążenia psychicznego. Zdarza się, że tracą stałe źródło utrzymania, rozglądają się niepewnie wokół siebie, próbują walczyć, aż w końcu rezygnują ze wszystkiego. Bywa, że w chwili popełnienia desperackiego kroku są pod wpływem alkoholu. Jednak zdaniem lekarzy, tylko nieliczni są tak zamroczeni, że nie wiedzą co robią. Większość dodaje sobie w ten sposób odwagi.

Pan Kowalski

mieszkał wraz z rodziną w podradomskiej wsi. - Taki pracowity chłop. Wszystko co uciułał, ciągnął do domu - zgodnie twierdzili okoliczni mieszkańcy. - Któregoś dnia zostały mu tylko chęci, stracił pracę. Ziemi nie mieli, tylko przydomowy ogródek - wyjaśniła sąsiadka. Kowalski patrzył jak z dnia na dzień ubożeje jego rodzina. Najpierw ciche narzekania, potem pytania o pieniądze...

Był coraz bardziej posępny, nieprzystępny, aż pewnego wieczoru wyszedł z domu i nie wrócił. Znaleziono go rano wiszącego na drzewie, w pobliskim sadzie.

Pani Nowakowa

przeżyła ponad 60 lat. Wychowała piątkę dzieci i - jak sądzą jej sąsiadki - chyba tylko opieka nad nimi trzymała ją przy życiu. Była dobrą matką, dbała o wszystkich, usługiwała. Gdy dzieci odeszły, usunęła się tak cichutko, jak żyła.

* * *

- Ludzka psychika jest nieodgadniona. Często ludzie z pozoru twardzi, gdzieś wewnątrz cierpią katusze. Można tu mówić zarówno o odwadze, jak i tchórzostwie. Trzeba bowiem być odważnym, by odebrać sobie życie, a jednocześnie tchórzliwym, by bać się z nim walczyć - powiedział psychiatra dr Edmund Radziejowski.

Najczęstszym sposobem popełniania samobójstwa jest powieszenie. Na skoki z wysokości lub rzucenie się pod przejeżdżający pojazd decydują się głównie ludzie młodzi. Sporadycznie już samobójcy uciekają się do metod takich jak zażywanie trucizn, podcinanie żył czy trucie się gazem.

Statystki wyraźnie pokazują, że najwięcej samobójców jest wśród bezrobotnych. Drugą grupę stanowią pracownicy fizyczni, trzecią rolnicy, czwartą uczniowie. Tylko jedna z osób, które targnęły się na swoje życie miała wyższe wykształcenie - 80 procent samobójców to ludzie po szkołach podstawowych i zawodowych. Trzy razy w ciągu ubiegłego roku zdarzyło się, że ludzie odebrali sobie życie, nie mogąc pogodzić się ze śmiercią bliskiej osoby.

Jolanta WALKIEWICZ

Fot. J. Cuch

JEZIERSKI
PRODUKCJA
Lekomin 2, 26-050 Zagnańsk k/Kielc
tel./fax (0-41) 300 11 37, 300 11 75
GŁÓWNE BIURO HANDLOWE
25-320 Kielce, ul. Duża 24
tel./fax (0-41) 34 32 121, 34 32 122, 34 32 123

W związku z uruchomieniem nowej automatycznej lini produkcyjnej oferujemy
SUPER CENY
np.: okno typowe 0-34 (1465 x 1435 mm) 680 zł. +VAT
drzwi balkonowe OB (865 x 2195 mm) 520 zł. +VAT
przy płatności gotówką
RABATY

http://sbc.wbp.kielce.pl

Urząd Rejonowy w Oświęcimiu wypowiedział umowę dzierżawy Żwirowiska

Nie zachowano powagi

Urząd Rejonowy w Oświęcimiu, jako przedstawiciel skarbu państwa, wypowiedział wczoraj Stowarzyszeniu Ofiar Wojny umowę dzierżawy terenu oświęcimskiego Żwirowiska.

Kierownik Urzędu Rejonowego w Oświęcimiu Adam Bilski powiedział wczoraj na konferencji prasowej, że umowę wypowiedziano na podstawie jej punktu, mówiącego o konieczności zachowania powagi należnej temu miejscu. Decyzja przesłana zostanie adresatowi dzisiaj.

Według umowy, stowarzyszenie „zobowiązuje się w taki sposób używać i pobierać pożytki z dzierżawy, aby zachować godność, powagę należną sakralnemu charakterowi obiektu i miejsca, stwierdzając równocześnie, iż nie stanie się ono ośrodkiem walki z Kościołem katolickim i prowokacji wobec wrogiej temu Kościołowi części opinii publicznej".

Zdaniem Bilskiego, eskalacja zdarzeń, do których ostatnio dochodziło na Żwirowisku oraz wypowiedzi osób zaangażowanych w ten konflikt, m.in. Kazimierza Świtonia, są naruszeniem tego punktu umowy i pozwalają na jej wypowiedzenie.

Bilski podkreślił, że jeżeli Urząd Rejonowy nie otrzyma pozytywnej odpowiedzi od Stowarzyszenia Ofiar Wojny w terminie siedmiu dni od daty doręczenia adresatowi pisma, to rozpoczęte zostanie postępowanie sądowe, mające na celu odzyskanie spornego terenu.

Dodał, że w przypadku dalszego zaostrzania się sytuacji na Żwirowisku, np. stawiania kolejnych krzyży, rozważana jest możliwość natychmiastowego odebrania stowarzyszeniu nieruchomości.

Adam Bilski przyznał również, że wczorajsza decyzja nie reguluje w żaden sposób losu symboli religijnych na Żwirowisku. W myśl ugody zawartej pomiędzy skarbem państwa a karmelitankami w kwietniu tego roku, kwestię tę regulować będzie odrębne porozumienie pomiędzy skarbem państwa a stroną kościelną.

Według niego, jeżeli skarb państwa po odzyskaniu nieruchomości będzie miał podstawy prawne do usunięcia Kazimierza Świtonia ze Żwirowiska, to zostanie to zrobione. - W tym przypadku Świtoń nie jest dla nas stroną i osobą, która ma jakiekolwiek prawo pobytu na tej nieruchomości - powiedział.

Dla najuboższych i nie tylko

Kredyty podpisane

Prezydent Aleksander Kwaśniewski podpisał wczoraj ustawę umożliwiającą studentom zaciąganie pożyczek i kredytów. Ustawa wejdzie w życie w tym roku akademickim.

Minister edukacji narodowej Mirosław Handke twierdzi, że z możliwości wynikających z ustawy będą mogli korzystać studenci uczelni państwowych i prywatnych, studiujący w systemie dziennym i wieczorowym.

Przedstawiciele środowisk akademickich, z których inicjatywy ustawa ta została uchwalona, uważają, że zwiększy ona liczbę studiujących, w tym młodzieży najuboższej i pochodzącej z małych miejscowości.

W trakcie podpisywania ustawy przed Pałacem Prezydenckim pikietowali przedstawiciele Niezależnego Zrzeszenia Studentów. Jak wyjaśniali, nie są przeciwko samej ustawie. Ich zdaniem, uroczysty sposób podpisania jej przez prezydenta może stwarzać wrażenie, iż ustawa została uchwalona przede wszystkim głosami SLD.

Noworodek na śmietniku

Żywego noworodka owiniętego w szary papier znaleziono wczoraj rano na śmietniku w Łodzi. Życiu dziecka, urodzonego kilka godzin wcześniej, nie zagraża niebezpieczeństwo.

Ok. godz. 6.20 mieszkaniec kamienicy przy ul. Wólczańskiej po wyrzuceniu śmieci do metalowego pojemnika, usłyszał kwilenie dziecka. Mężczyzna zajrzał do śmietnika; zobaczył nagiego chłopczyka. Natychmiast wezwał pogotowie ratunkowe, które przewiozło dziecko do Centrum Zdrowia Matki Polki.

Według lekarzy oddziału patologii noworodka CZMP, chłopczyk urodził się ok. godz. 3 w nocy. Po odnalezieniu był bardzo wyziębiony (temperatura jego ciała wynosiła niewiele ponad 34 stopnie). Teraz stan noworodka jest dobry. Jaś - bo tak go nazwali lekarze - przez jakiś czas pozostanie w inkubatorze.

Policja poszukuje rodziców dziecka. Trwają przesłuchania okolicznych mieszkańców.

Aktywna Etna

Spektakularnymi wybuchami i erupcją lawy z głównego krateru ponownie dała wczoraj znać o sobie Etna na Sycylii, najwyższy (3.200 m n.p.m.) aktywny wulkan w Europie. Czarna chmura popiołu unoszącego się z krateru, gnana wiatrem, opadła na wschodnie zbocze wulkanu. Eksperci śledzą uważnie rozwój wydarzeń, ale ich zdaniem, najnowsza erupcja na razie „nie stanowi zagrożenia dla ludności".

Prezydent USA nadal wysoko oceniany

Clinton „leczy rany"

Prezydent Bill Clinton przybył we wtorek wieczorem samolotem do Martha Vineyard w stanie Massachusetts, skąd udał się do pobliskiej posiadłości Oyster Pond, gdzie w najbliższych dniach będzie wypoczywał.

Bill Clinton - jak podkreślają komentatorzy - próbuje teraz „leczyć rany" po poniedziałkowych zeznaniach przed śledczą ławą przysięgłych, kiedy to musiał publicznie przyznać, że miał „niewłaściwe stosunki" z Moniką Lewinsky.

Clinton, jego żona Hillary i córka Chelsea starają się zaprezentować rodakom obraz wzorowej i kochającej się rodziny. W miejscach publicznych trzymają się za ręce, wymieniają uściski, całują się.

Przed rokiem Bill Clinton właśnie w Martha Vineyard hucznie obchodził swe urodziny, na które zaprosił wielu przyjaciół i znane osobistości ze świata polityki i kultury. W tym roku - jeśli dojdzie do takiej imprezy - to będzie ona znacznie skromniejsza. Niewątpliwą pociechą dla Clintona jest to, że w sondażach nadal utrzymuje się na wysokiej pozycji. Nie znaczy to jednak, że Kongres nie zdecyduje się na procedurę impeachementu, czyli pozbawienia go stanowiska prezydenta.

Clinton zamierzał przed kilkoma dniami przerwać na kilka godzin wakacyjny wypoczynek i udać się do Filadelfii, by tam wygłosić przemówienie na temat nowego systemu opieki zdrowotnej. Okazuje się, że zrezygnował z tych planów.

Dziennikarze zauważyli, że kiedy we wtorek wieczorem Clintonowie przybyli na lotnisko w Martha Vineyard, powitał ich tam Vernon Jordan, od lat zaprzyjaźniony z szefem państwa.

Jordan pomagał znaleźć pracę Monice Lewinsky, kiedy przestała już być stażystką w Białym Domu. Niektórzy komentatorzy sądzą, że była to forma zapłaty za jej milczenie.

Sondaż na początek

SLD rozpocznie kampanię samorządową od przeprowadzenia wśród Polaków sondażu, w którym będą odpowiadać na pytania o sprawy najważniejsze dla mieszkańców gmin i przyszłych powiatów.

- Tej części kampanii będzie towarzyszyło robocze hasło: „Powiedz, co leży ci na sercu" - powiedział wczoraj dziennikarzom szef centralnego sztabu wyborczego SLD Krzysztof Janik.

SLD chce, by w dniu wyborów samorządowych - 11 października - mogły odbyć się referenda, które rozstrzygnęłyby np. o granicach gmin lub ich przynależności do danego powiatu. Posłowie Sojuszu złożyli wczoraj w Sejmie projekt stosownych zmian w ustawie o referendum gminnym. Jest to odpowiedź SLD na protesty wobec mapy powiatowej ustalonej przez rząd.

Przywódca RIRA ukrywa się

Strach przed odwetem

Przywódca terrorystycznej Prawdziwej Irlandzkiej Armii Republikańskiej RIRA Michael McKevitt ukrywa się od wieczornych godzin we wtorek. Stanowczo zaprzecza, jakoby był odpowiedzialny za tragiczny zamach bombowy w Omagh, w którym zginęło 28 osób.

Katolicki ksiądz Desmond Campbell oświadczył wczoraj dziennikarzom, że rozmawiał telefonicznie z McKevittem, który powiedział, iż postanowił opuścić swój dom i ukryć się. Boi się odwetu za zamach w Omagh.

McKevitt mieszka w Republice Irlandzkiej w Dundalk w hrabstwie Louth, tuż przy granicy z Ulsterem. Jest żonaty z Bernadette, siostrą Bobby Sandsa, „męczennika" - bohatera IRA, który zagłodził się w 1981 roku w brytyjskim więzieniu. Mają trójkę dzieci.

Bernadette Sands-McKevitt, która pozostała z dziećmi w domu, jest przerażona, że mogą one teraz paść ofiarą odwetu. Zaklina się, że jej rodzina „nie ma z zamachem nic wspólnego".

Podejrzany o porwanie i zabójstwo wyskoczył przez okno

Ucieczka z prokuratury

Z Wydziału Śledczego Prokuratury Wojewódzkiej w Bydgoszczy wczoraj uciekł 19-letni Marcin B., podejrzewany o porwanie i zabójstwo przed pięcioma miesiącami 10-letniego Michała Sz.

Marcin B. wykorzystał nieuwagę prokuratora i wyskoczył przez okno w pokoju, w którym zapoznawał się z aktami kończącego się śledztwa.

Wydział Śledczy i Wydział ds. Przestępczości Zorganizowanej Prokuratury Wojewódzkiej mieszczą się w oddzielnym budynku, położonym w otoczeniu domów mieszkalnych na obrzeżach śródmieścia. Wszystkie pokoje prokuratorów usytuowane są na wysokim parterze.

Rzecznicy Prokuratury Wojewódzkiej i Komendy Wojewódzkiej Policji potwierdzili fakt ucieczki, ale odmówili podania jakichkolwiek szczegółów.

Marcin B. 16 marca bieżącego roku uprowadził, a następnie udusił mieszkającego w sąsiedztwie chłopca. Po dokonaniu zabójstwa telefonicznie próbował wyłudzić od rodziców 60 tys. zł okupu twierdząc, że dziecko żyje. Został aresztowany 23 marca, a 17 kwietnia wskazał ukryte w lesie zwłoki.

W dzień poprzedzający ucieczkę z aresztu Marcin B. odpowiadał przed bydgoskim Sądem Rejonowym za usiłowanie w styczniu tego roku wyłudzenia 2 tys. zł okupu od sąsiada, któremu ktoś ukradł samochód. Został skazany na 10 miesięcy pozbawienia wolności z zawieszeniem trzy lata.

Mogą nastąpić dalsze zamachy

Taksówkowe wybuchy

Trzy auta uległy znacznemu uszkodzeniu, a na ośmiu innych widać ślady eksplozji, do której doszło w środową noc na gdańskim parkingu strzeżonym. Nikt nie odniósł obrażeń.

- Na krótko przed wybuchem dozorca dokonywał rutynowego obchodu parkingu, lecz niczego podejrzanego nie zauważył - podał Robert Miller z Biura Prasowego Komendy Wojewódzkiej Policji w Gdańsku. Uwagę dozorcy zwrócił jedynie „fiat 126p", prawdopodobnie czerwony, który zatrzymał się przy parkingu. Po obchodzie dozorca wrócił do stróżówki, a po chwili zauważył, iż jakiś „świecący przedmiot spadł na teren parkingu, a później doszło do potężnego wybuchu".

Według Millera, wśród trzech zniszczonych samochodów była taksówka z firmy „Port Taxi". Krótko po eksplozji anonimowy rozmówca telefonicznie powiadomił centralę tej firmy taksówkowej, że mogą nastąpić dalsze zamachy na jej wozy.

Policja jeszcze nie ustaliła, jakie straty spowodowała eksplozja bomby, ani z jakiego materiału ją sporządzono. Trwają też czynności policjantów z komendy w Gdańsku-Nowym Porcie, zmierzające do ustalenia sprawcy zamachu.

We wtorek wykryto ładunek wybuchowy pod taksówką firmy „Port Taxi" w Nowym Porcie. Do eksplozji nie doszło, gdyż „odstrzelono" ładunek za pomocą działka wodnego. 70-gramowa bomba sporządzona została przez nie ustalonego piromana z mieszanki trotylu i heksogenu.

Fot. PAP/CAF

Miejsce wybuchu.

Podziękowanie

dr. hab. n. med.

Stanisławowi Głuszkowi

Ordynatorowi Oddziału Chirurgii Ogólnej Szpitala MSW w Kielcach, zespołowi lekarskiemu, pielęgniarkom oraz personelowi pomocniczemu Oddziału, którzy do końca otaczali troskliwą i fachową opieką naszego ojca

śp. Antoniego Dychałę

okazując przy tym dużo zrozumienia, serca i kultury

składa rodzina

mo/1867

Dyr. Ryszardowi Hochlowi

wyrazy głębokiego żalu i współczucia z powodu śmierci

MATKI

składają pracownice sklepów w Kielcach

mo/1870

Wszystkim, którzy uczestniczyli w uroczystościach pogrzebowych

śp. Antoniego Dychały

i okazali nam wiele współczucia oraz życzliwości serdeczne podziękowania

składają: córka, synowie, synowe, wnuki i prawnuki

mo/1868

Wyrazy głębokiego współczucia Rodzinie byłego Sekretarza Urzędu Gminy w Górnie

Pana Mariana Ksela

z powodu jego śmierci

składają pracownicy Urzędu Gminy w Górnie

kk/5011

http://sbc.wbp.kielce.pl

Mówi komendant wojewódzki policji w Kielcach, mł. insp. Jan Pol

Z nami bezpieczniej

*** Do niektórych komend rejonowych dotarła już ankieta, w której policja zwraca się do mieszkańców, by ci ocenili waszą pracę. Jaki jest cel tej ankiety, do kogo chcecie trafić?**

- Ankieta skierowana jest do dorosłych mieszkańców województwa. Mamy nadzieję dowiedzieć się z niej nie tylko jak ludzie oceniają policję, nasze kompetencje, solidność, skuteczność, ale też poznać zdanie mieszkańców na temat stanu bezpieczeństwa, zagrożeń. Ankieta w najbliższych dniach zostanie rozesłana do wszystkich komendantów rejonowych, których zadaniem ma być dostarczenie jej do wybranych losowo osób.

*** Na jakiej zasadzie będziecie dobierać respondentów?**

- Specjaliści zajmujący się badaniem opinii społecznej doradzają, by oprzeć się w takich sytuacjach na komputerowych danych zawartych w kartotekach ewidencji ludności. Chodzi nam o dorosłych mieszkańców danego miasta. Przypuśćmy, że w Kielcach jest ich 100 tysięcy. Z tej liczby komputer losowo wybiera jeden procent, czyli tysiąc osób. Otrzymamy adresy mieszkańców Kielc, do których winna trafić ankieta. Do nich dotrą dzielnicowi, którzy przy okazji będą mieć możliwość lepszego poznania dzielnic i ludzi, których mają pod opieką. Ankietowani nie będą więc dobierani według jakiegoś klucza. Chcemy, by zarówno respondenci, jak i odpowiedzi były jak najbardziej obiektywne.

*** Co pan chce zyskać dzięki tej ankiecie? Czy chodzi tylko o opinię na temat pracy policji?**

- Pytania zawarte w sondażu są różne. Chcemy się dowiedzieć, jak w ogóle wyglądają kontakty na linii obywatel - policja. Część skierowana jest do osób, które były w ostatnich latach ofiarą przestępstwa, a więc komuś włamano się do samochodu, piwnicy, skradziono portfel, torebkę, pobito. Jak poszkodowany się zachował - czy powiadomił policję, czy uznał, że to nie ma sensu, jak ocenia pracę policjanta, który załatwiał jego sprawę. Czy ankietowany zna swojego dzielnicowego, czy ma z nim kontakt i czy uważa, że jego dzielnicowy ma należyte przygotowanie zawodowe. Są pytania dotyczące traktowania przez ludzi, informowania policji o zdarzeniach, pomocy w schwytaniu podejrzanego. Czy osoba, która zawiadomi o przestępstwie, przez najbliższych traktowana jest jak donosiciel czy ktoś, kto spełnił swój obowiązek.

*** Niektóre pytania dotyczą aktywności ludzi w programach prewencyjnych, które są realizowane w województwie od lat. Boicie się, że te programy do nikogo nie docierają, że o nie pytacie w ankiecie?**

- Wszyscy chyba znają program „Bezpieczne miasto", w którym biorą udział policja, władze samorządowe, sami mieszkańcy. Ale jeśli są tacy, którym to nie wystarcza, to czy wzięliby udział w innych programach skierowanych bezpośrednio do nich, np. „Bezpieczne osiedle", „Bezpieczny parking", „Bezpieczeństwo osób starszych". Chcemy wiedzieć, jakie są oczekiwania społeczne wobec policji.

*** Czy ankieta będzie miała wpływ na pana ocenę niektórych jednostek policji, ma coś zmienić, czy też zaspokaja pana ciekawość?**

- Oczywiście, że istotne będzie dla mnie i komendantów rejonowych, czy mieszkańcy danego miasta cenią policję, uznają za skuteczną, czują się u siebie w miarę bezpiecznie. Ważne jest, czy ludzie znają swojego dzielnicowego. Jeśli, mimo wprowadzania od pół roku programu, który ma uaktywnić dzielnicowych, nie wiemy, jak nazywa się nasz dzielnicowy, to znaczy, że np. jest on za mało widoczny, częściej powinien być w terenie.

*** Wiemy już, jak będziecie dobierać respondentów. Jak chcecie odbierać wypełnione ankiety?**

- Anonimowe, nie zawierające danych personalnych ankiety, będzie można przynieść do najbliższej jednostki policji, oddać pierwszemu napotkanemu policjantowi, zostawić na poczcie lub w urzędzie, skąd odbiorą je nasi pracownicy. Mamy nadzieję zakończyć zbieranie ankiet w połowie września.

Rozmawiała
Agnieszka OGONEK

Lato z "Echem"

Krzyżówka „Echa" z Radiem „Kielce"

W ósmej edycji wakacyjnej krzyżówki „Echa Dnia" i Radia „Kielce" z 10 sierpnia nagrodę główną - zestaw filiżanek do kawy ufundowany przez Radio „Kielce" - wygrał Marcin Salagierski z Końskich, natomiast zestawy gadżetowe ufundowane przez „Echo Dnia" przypadły Łukaszowi Nowakowskiemu z Końskich i Jolancie Komorowskiej z Kielc. Po odbiór nagród zapraszamy do Biura Konkursu „Echa Dnia", Kielce, ul. Targowa 18, VIII piętro. Rozwiązanie krzyżówki: „Sierpień pogodny, dla winogron wygodny".

Nagrody z autobusu

W jeżdżących po Kielcach autobusach Radia „Kielce" spotkacie dziennikarzy, którzy wręczą Wam kupony. Należy na nie wpisać swoje dane. Każdy z nich weźmie udział w losowaniu niespodzianek. Autobusy jeżdżą dzisiaj na trasie linii nr 29. O której godzinie wsiądzie radiowa ekipa, dowiecie się, słuchając audycji „Radiostopem na wakacje" w godz. 9-12. Losowanie zwycięzców odbędzie się przed godz. 12 na antenie Radia „Kielce". Ich nazwiska wydrukujemy także w jutrzejszym „Echu". Po odbiór nagród zapraszamy do Biura Konkursu „Echa Dnia", Kielce, ul. Targowa 18, VIII piętro.

Szukaj w „Echu"

Od poniedziałku do czwartku zamieszczamy w „Echu" fraszki, fragmenty powiedzonek, wierszyków. Ich pierwszą część usłyszycie na antenie Radia „Kielce" w audycji „Radiostopem na wakacje" w godz. 9-12. Po usłyszeniu tekstu w radiu należy drugą jego część odnaleźć w „Echu" i zadzwonić do radia. Będą nagrody.

Uzupełnienie hasła na dziś: „...trzeba jeszcze z niej korzystać".

Wczoraj nagrodę wylosował Łukasz Gajos z Kielc. Po odbiór nagrody zapraszamy do Biura Konkursu „Echa", Kielce, ul. Targowa 18, VIII piętro.

101.4 MHz 71.15
Radio Kielce
Zawsze wiesz, co jest grane...
71,15 i 101,4 MHz
Echo Dnia
POLSKIE RADIO KIELCE S.A.
25-317 Kielce, ul. Radiowa 4
REKLAMA tel./fax (041) 368-13-13, e-mail: radio@radio.kielce.com.pl

Polskie Radio Kielce
i Urząd Gminy w Koprzywnicy zapraszają
w sobotę, 22 sierpnia
na festyn
„Radiostopem w Koprzywnicy"
Wystąpią:
- IWONA NIEDZIELSKA I MAREK MALITA
- JAN WOJDAK
- MAREK FIJAŁKOWSKI
- GRZEGORZ WAWRZEŃCZYK
- GRUPA HIM
- ROBERT KWIATKOWSKI
- w programie konkursy na temat Radia Kielce i Echa Dnia, zabawy dla dzieci, rozstrzygnięcie konkursu o gminie
Zapraszamy 22 sierpnia do Koprzywnicy
Początek zabawy o 14.00.
213/98

WAKACYJNA ZABAWA z „Echem Dnia"

Dziś zamieszczamy kolejną część składanki, którą należy wyciąć i nakleić w odpowiednim miejscu na karcie konkursowej.

Część nr 5

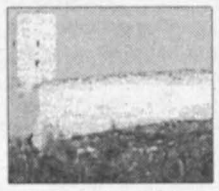

ZASADY KONKURSU:

Codziennie, od 14 sierpnia 1998 r., będziemy publikować kolejne części składanki (łącznie 12). Aby wziąć udział w naszej zabawie, należy zebrać przynajmniej 10 części składanki, nakleić je na kartę w odpowiednim miejscu, odpowiedzieć na pytanie zamieszczone na karcie konkursowej, następnie przysłać ją lub dostarczyć osobiście do naszej redakcji pod adresem:

Biuro Konkursu „Echa Dnia", ul. Targowa 18, 25-520 Kielce, VIII p., pokój 828.

Karty należy dostarczyć najpóźniej do 4 września (decyduje data wpływu).

Na pytania Czytelników dotyczące konkursu odpowiadamy pod numerem telefonu 34-304-56.

Wśród osób, które przyślą lub dostarczą osobiście kartę konkursową z wklejonymi częściami składanki (minimum 10) i prawidłową odpowiedzią na pytanie, rozlosujemy nagrodę główną - telewizor kolorowy, trzy radiomagnetofony, pięć mikserów oraz wiele nagród niespodzianek.

„Echo kierowców"

Ostatni dzień korków

Dziś ostatni dzień ogromnych korków w centrum Kielc - tak przynajmniej zapewnia Miejski Zarząd Dróg. Nadal zamknięta dla ruchu jest północna jezdnia alei IX Wieków wraz ze skrzyżowaniami. Dlatego zatłoczone są ulice Manifestu Lipcowego, Jesionowa i Świętokrzyska.

Pamiętajmy, że z zachodu na wschód Kielc łatwiej przejechać objazdem przez ulice Okrzei, Jesionową i Świętokrzyską. W kierunku odwrotnym łatwiej objechać centrum Źródłową, Seminaryjską, Ogrodową. Pamiętajcie o trudnościach ze skrętem w lewo z ul. Manifestu Lipcowego w al. Tysiąclecia oraz z Jesionowej w Toporowskiego i z Jesionowej w Klonową. Podporządkujcie się policjantom, którzy w godzinach szczytu kierują ruchem na tych skrzyżowaniach.

Trudności z przejechaniem przez Kielce będą mieli nie tylko jadący drogą 74 na Piotrków, ale i kierowcy podążający w stronę Częstochowy. Na utrudnienia napotkacie przy skrzyżowaniu Grunwaldzkiej z Jagiellońską oraz dalej na trasie Środkowej. Wyłączoną z ruchu północną jezdnię trasy Środkowej objeżdżamy Piekoszowską. Uwaga na dziurę przy wjeździe na osiedle Pod Dalnią. Wyrwa jest co prawda zabezpieczona, ale przy dużej prędkości można się na nią nadziać. Nie wyjedziecie również z ulicy Wojewódzkiej w Toporowskiego na osiedlu Sady - gazownicy zrobili tam wykop.

Poza miastem najwięcej utrudnień jest na drodze nr 7. Pierwsze kłopoty napotkacie w centrum Radomia na skrzyżowaniu z ulicą Maratońską. Kolejny zastój na obwodnicy Kielc w okolicy Górek Szczukowskich, węzła Kostomłoty i Jaworznia, gdzie remontowane są cztery wiadukty. W nocy uważajcie na objazd w Jędrzejowie. Do końca sierpnia trwać będą roboty na odcinku Makoszyn - Lechów drogi nr 74.

Przypominamy, że na remontowanych mostach w Grobicach, Morawicy, Górkach, Rzepinie, Jakuszowicach obowiązuje ruch wahadłowy. Słuchajcie audycji „Autoradio, moto-radio" w Radiu „Kielce" o godz. 14.10 - usłyszycie bieżące informacje i ciekawe komentarze na temat sytuacji na drogach.

(MPB)

Angielski bez problemu

Czytaj w „Echu Dnia", słuchaj w Radiu „Kielce" o godz. 15.55 i 19.50.

Szkoda, że tym razem nie polecimy samolotem z Garym.

You haven't had enough hair-raising experiences?

Przecież wszystko skończyło się szczęśliwie.

Oh, no. This time I want to go to Wichita by bus.

Do Wichita autobusem? W porządku.

Are you satisfied?

Pewnie, że jestem zadowolony. Jeszcze nie jeździłem PKS po Ameryce.

We don't have PKS here.

A jaka jest najbardziej popularna firma przewozowa w Stanach?

The most well known bus line is Greyhound.

Chart? Fajna nazwa dla linii autobusowych.

We have to buy tickets to Wichita, Kansas where our car is.

A kto za to wszystko zapłaci?

Gary was very sorry about all the problems and he said that he will buy tickets for us.

Gary w ramach przeprosin kupi nam bilety? Facet jest w porządku.

I told you he's O.K.

Dobrze. To teraz ja się zajmę prowiantem na drogę, a ty kup bilety.

All right.

HOROSKOP

KOZIOROŻEC. Zakończ sprawy z poprzednich dni, gdyż już wkrótce Twoje życie nabierze tempa i na zaległości braknie czasu.

WODNIK. Możesz się spodziewać sukcesów na każdym polu: zawodowym, towarzyskim czy nawet w sprawach osobistych.

RYBY. Przestań się obnosić ze swoją zbolałą miną, bo niektórzy przestali już wierzyć w Twojego rzekomego pecha.

BARAN. Choć dzień zapowiada się bez większych stresów, to zachowaj ostrożność, bo zdarzyć się może przykra niespodzianka.

BYK. Żyć, nie umierać! Znajdziesz się teraz w centrum uwagi. Na dotychczasowe kłopoty znajdziesz wkrótce dobrą radę.

BLIŹNIĘTA. Przygotuj się na to, że najbliższe dni będą nudne, a Ty z boku śledził będziesz wartko toczące się życie.

RAK. Nie wyolbrzymiaj kłopotów, nie szukaj dziury w całym, nie wywlekaj na wierzch starych problemów rodzinnych.

LEW. Wykorzystaj każdą okazję do nawiązania interesujących znajomości, a nawet do prowadzenia bujnego życia towarzyskiego.

PANNA. Obecną dobrą passę wykorzystaj tak, by innym było z Tobą dobrze. Bądź życiowym optymistą. Powodzenia.

WAGA. Trudno Ci będzie podjąć jakąkolwiek decyzję, bo z zakamarków pamięci wyłoni się wiele wątpliwości - czy warto?

SKORPION. Dzień pozbawiony większych trosk. Codzienne obowiązki wydadzą Ci się lekkie, łatwe i przyjemne.

STRZELEC. Twoje życie nabiera tempa. Będziesz w dobrym nastroju, a wszystko będzie szło jak z płatka.

KRZYŻÓWKA NR 192

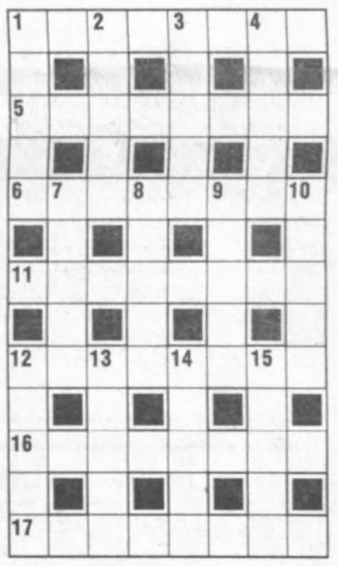

POZIOMO: 1) część oka, 5) może być z jedną niewiadomą, 6) koń o brunatnej sierści, 11) kobieta o ciemnych włosach, 12) **ROZWIĄZANIE KRZYŻÓWKI** - miesiąc, 16) antonim ubóstwa, 17) trzeźwo patrzy na świat.

PIONOWO: 1) hebel, 2) tracheidy, wydłużone, martwe komórki drewna, 3) kanna, największa z antylop, 4) ozdoba ucha, 7) narządy leżące po obu stronach kręgosłupa, 8) krewny w linii męskiej, 9) część kniei, w której zalega zwierzyna, 10) jedna z konkurencji narciarskich, 12) przywódca partii, 13) drzewo iglaste, 14) ssak z rodziny żyraf, 15) osoba wtajemniczona.

/M.Ch./

Rozwiązanie krzyżówki (wyraz 12 poziomo) prosimy przesyłać pod adresem redakcji „ED" - wyłącznie na kartach pocztowych - w terminie 7 dni od daty numeru. Pomiędzy prawidłowe odpowiedzi rozlosujemy nagrodę książkową. Na karcie z rozwiązaniem należy dopisać: „Krzyżówka nr 192".

Rozwiązanie krzyżówki nr 169

POZIOMO: Waldemar, strojniś, strzykwa, panikarz, dozownik.

PIONOWO: kastet, odkosz, kminek, prośba, szpada, ranczo, Yukawa, wirnik.

Rozwiązanie główne: STRZYKWA.

http://sbc.wbp.kielce.pl

Z flaszką przez okno

MAGNES PÓŁEK

Zjawisko kradzieży sklepowych istnieje od czasu wprowadzenia w sklepach samoobsługi. Złodzieje mają najróżniejsze metody, aby nie zostać przyłapanym, zaś właściciele placówek handlowych stosują coraz nowocześniejsze zabezpieczenia.

Tradycje kradzieży sklepowych sięgają drugiej połowy ubiegłego wieku. W tym czasie złodziei, kradnących głównie sztuki materiałów lub galanterię, zaczęto nazywać szopenfeldziarzami *(shopfilzer - złodziej sklepowy)*. W otwartym w lipcu 1856 roku warszawskim magazynie braci Lesser przy ul. Bednarskiej wprowadzono *„system dla kontrolowania porządku, a przy wychodzie była kasa na sposób zagraniczny. Subiekci zaś dawali baczenie, by nikt jej nie omijał nie regulując należności"*. Już wtedy wiedziano, że towar leżący na półkach szczególnie kusi złodziei.

Zdaniem wielu właścicieli sklepów, pokusa przywłaszczenia towaru tkwi w większości ludzi. Niektórzy uważają, iż jest to takie samo wykroczenie jak na przykład przejście przez ulicę na czerwonym świetle lub jazda autobusem „na gapę".

Złodzieje działają przeważnie pojedynczo, a ukradzione towary starają się ukryć w torbach, kieszeniach lub pod ubraniami. Artykuły spożywcze bywają czasami zjadane na miejscu, a tzw. wynosiciele uciekają w nowych butach, marynarkach itp. W jednym z niemieckich domów towarowych młody człowiek założył dżinsy za sto marek i wybiegł w nich ze sklepu, po drodze rzucając kasjerce swoje stare spodnie. Jak się później okazało, zostawił w nich dowód osobisty i... trzysta marek. Złodziej po pewnym czasie sam zgłosił się po odbiór dokumentów.

Wiele osób decyzję o kradzieży podejmuje spontanicznie, bez głębszego namysłu, oceniając sytuację w sklepie. Dla niektórych jest to także rodzaj sportu z dreszczykiem emocji i ryzyka. Złodziejem może być każdy - dziecko i emeryt, urzędnik i bezrobotny... Z jednego z warszawskich supermarketów zwolniono niegdyś 18 z 20 zatrudnionych w nim strażników, właśnie za drobne kradzieże. Zdaniem Cezarego Rolnika, wiceprezesa ds. handlu w radomskiej PSS „Społem", złodziei można podzielić na dwie podstawowe grupy: tych, którzy robią to z ubóstwa, i tych, którzy dokonują kradzieży zuchwałych. Ci pierwsi po przyłapaniu na gorącym uczynku starają się wzbudzić litość, tłumaczą się brakiem pieniędzy itd. Kradną głównie żywność, ale wcale nie tę najtańszą. Sprawcy kradzieży zuchwałych zabierają przede wszystkim alkohole i uciekają z nim, grożąc personelowi, którym są w większości kobiety. W jednym z radomskich sklepów zdarzyło się na przykład, że osobnik przyłapany na kradzieży uciekł przez witrynę, wybijając szybę. Drzwi zostały wcześniej zablokowane przez sprzedawczynie.

Prędzej czy później sklepowi złodzieje jednak wpadają. Nie zawsze właścicielom sklepów udaje się odzyskać swoją własność. Część artykułów spożywczych sprawcy zjadają bowiem od razu, chcąc w ten sposób zatrzeć ślady. Młody chłopak, który w jednym ze sklepów PSS w Radomiu zjadł czekoladowego wafelka, przyznał się do winy dopiero po odtworzeniu mu taśmy ze sklepowej kamery, filmującej całe zajście. Właściciele placówek handlowych coraz częściej stosują różne zabezpieczenia - systemy antynapadowe, alarmy, monitoring, a także wynajmują detektywów. Jednym ze skuteczniejszych, ale za to drogich środków przeciwdziałania kradzieżom jest przypinanie do towarów metek, wykrywanych przez elektroniczne bramki przy kasach. Na wprowadzenie takiego systemu mogą pozwolić sobie tylko największe domy towarowe i supermarkety.

Zrozpaczeni handlowcy szukają więc innych metod zabezpieczających przed kradzieżami. Jeden z warszawskich sklepikarzy zaczerpnął pomysł z filmu „Co mi zrobisz, jak mnie złapiesz?" i wywiesił zdjęcia sprawców kradzieży w jego sklepie. Tak samo postąpił właściciel sklepu z odzieżą na wagę w centrum Radomia. Złapanemu sprawcy proponuje wykonanie „pamiątkowej" fotografii lub powiadomienie policji. Złodzieje zazwyczaj decydują się na zdjęcie i nigdy więcej już się w tym sklepie nie pojawiają, a to oznacza, że system ten się sprawdza. Inni handlowcy nie wpuszczają na przykład do sklepów Rumunów, Cyganów, a jeśli już, to krok w krok chodzi za nimi strażnik.

Marek ZIÓŁKOWSKI

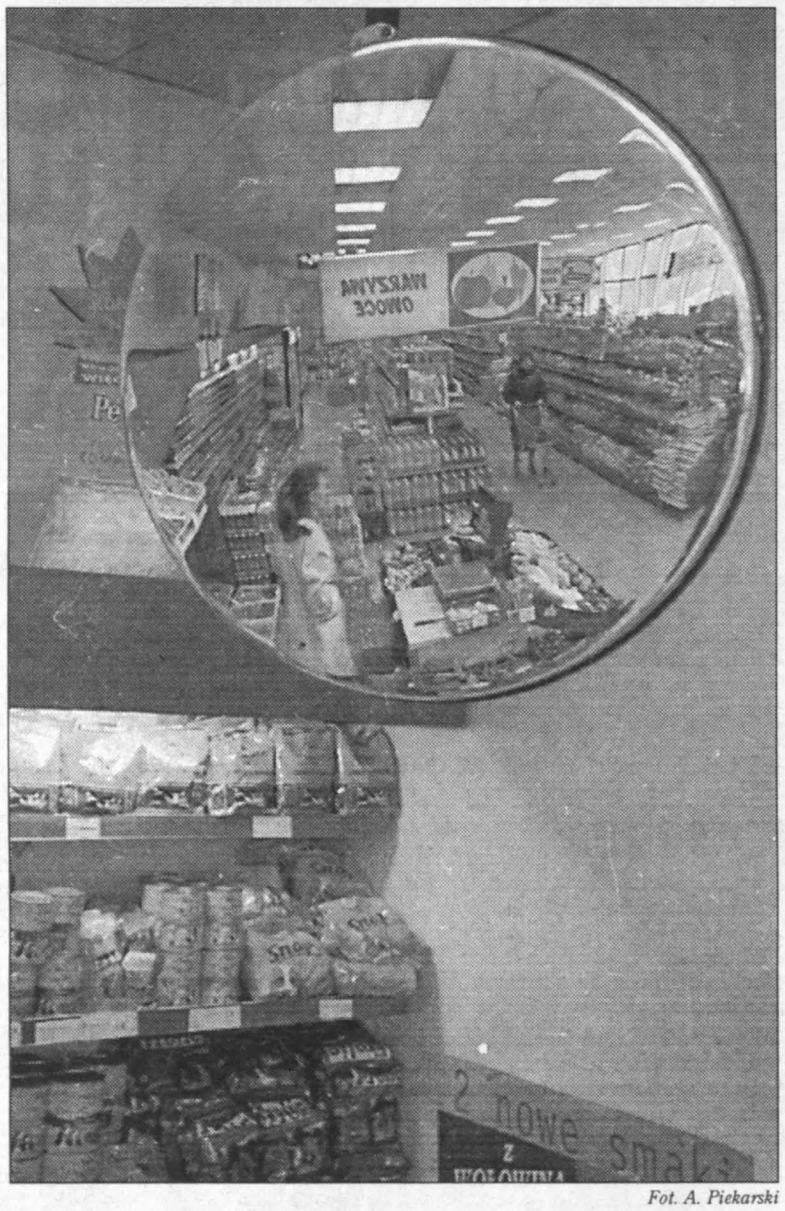

Fot. A. Piekarski

Fot. A. Piekarski

Kielecki kirkut.

Rodziny będą mogły sprowadzić szczątki swoich bliskich

Powrót do Izraela

- Izrael zamierza sprowadzać z Polski szczątki Żydów zmarłych przed, w czasie i po II wojnie światowej, by pochować je na swojej ziemi - oświadczył wczoraj dyrektor Zakładu Medycyny Sądowej w Tel Awiwie profesor Jehuda Hiss.

Porozumienie w tej sprawie zawarto z Zakładem Medycyny Sądowej Akademii Medycznej w Warszawie. Hiss powiedział, że to „bezprecedensowe" porozumienie odnosi się tylko do tych zmarłych, których krewni lub potomkowie jeszcze żyją i mogą wskazać miejsca pochówku. Nie dotyczy natomiast setek tysięcy Żydów zamordowanych w hitlerowskich obozach koncentracyjnych.

- Hitlerowcy wymordowali około 90 procent przedwojennej społeczności żydowskiej w Polsce - powiedział profesor Hiss. Dodał, że trzeba będzie ustalać miejsca konkretnych grobów na żydowskich cmentarzach, które przez całe lata były opuszczone.

Profesor Hiss przebywał w ubiegłym tygodniu w Warszawie, gdzie przeprowadził rozmowy z dyrektorem Zakładu Medycyny Sądowej Akademii Medycznej prof. Aleksandrem Dubrzyńskim. Zakład ten zadeklarował pomoc w identyfikacji szczątków.

W rozmowach brał także udział antropolog prof. gen. Bronisław Młodziejowski.

Zakład Medycyny Sądowej w Warszawie gotów jest przeprowadzać badania wydobywanych szczątków kostnych, aby można było ustalić wiek, płeć, zmiany pourazowe, okoliczności i przypuszczalną datę śmierci danej osoby.

Profesor Hiss wyjaśnił, że informacje o lokalizacji grobów konkretnych osób będą przekazywane do Zakładu Medycyny Sądowej w Warszawie. Po przeprowadzeniu ekshumacji zakład ten będzie przeprowadzał badania genetyczne.

Według profesora Hissa, w tego rodzaju badaniach zostanie wykorzystana najnowsza aparatura. Badania mają być prowadzone pod nadzorem rabinackim.

- Polscy naukowcy zaskoczyli nas swą gotowością udzielenia pomocy humanitarnej narodowi żydowskiemu, który tak wiele wycierpiał w Polsce - powiedział Hiss.

Sprawą tą jest zainteresowanych wielu mieszkańców Izraela. Dziesiątki rodzin już zwróciły się do profesora Hissa o sprowadzenie szczątków ich bliskich z Polski do Izraela.

Profesor Hiss oświadczył, że kiedy rozeszła się wiadomość o możliwości sprowadzania szczątków bliskich z Polski, z jego zakładem skontaktowało się 40 rodzin.

/PAP/

Telekomunikacja Polska S.A.
ZAKŁAD TELEKOMUNIKACJI W KIELCACH

PAMIĘTAJ!

20.08.98. TO OSTATECZNY! TERMIN PRZYJĘCIA ZGŁOSZENIA TWOJEJ FIRMY DO NOWEJ KSIĄŻKI TELEFONICZNEJ TP S.A. WOJEWÓDZTW KIELECKIEGO I RADOMSKIEGO

TYLKO ONE ZAWIERAĆ BĘDĄ KOMPLETNY I AKTUALNY WYKAZ ABONENTÓW PRYWATNYCH ORAZ FIRM I INSTYTUCJI

NIE MOŻE CIEBIE TAM ZABRAKNĄĆ - - SKORZYSTAJ Z SZANSY

KONTAKT TELEFONICZNY:
BEZPŁATNA INFOLINIA - KIELCE 0800 13-78-77
TEL./FAX (041) 343-06-49
BEZPŁATNA INFOLINIA RADOM 0800 13-78-87
TEL./FAX (048) 363-03-34

253/98

Zatrudnimy agentów ochrony w Kielcach

Wymagania:
- wykształcenie średnie
- wiek do 60 lat
- uregulowany stosunek do służby wojskowej
- niekaralność
- dobry stan zdrowia
- kursy kwalifikacyjne i staż pracy

kontakt: 0602 350911 w godz. od 9.00 do 15.00 od poniedziałku do piątku.

PKP Zakład Gospodarki Mieszkaniowej
25-502 Kielce, ul. Paderewskiego 43/45

ogłasza przetarg nieograniczony

na wykonanie remontu budynku mieszkalnego PKP przy ul. Mickiewicza 10 w Staszowie.

Zakres remontu obejmuje wymianę pokrycia dachowego i częściową wymianę stolarki okiennej wraz z robotami towarzyszącymi.
Wymagany termin wykonania remontu - 31.10.1998 r.
W przetargu mogą brać udział oferenci spełniający warunki określone w art. 22 ustawy o zamówieniach publicznych oraz specyfikacji istotnych warunków zamówienia.
Formularz zawierający specyfikację można odebrać w siedzibie Zakładu, I piętro, pokój 104 od 25.08.1998 r. Oferty w zamkniętych kopertach wraz z dowodem wpłaty wadium należy złożyć w terminie do 4.09.1998 r., godz. 10.00 w siedzibie Zakładu, pokój 104.
Komisyjne otwarcie ofert nastąpi 4.09.1998 r., godz. 12.00 w siedzibie Zakładu.

Ł4/5010

TELEKOMUNIKACJA POLSKA S.A.
ZAKŁAD TELEKOMUNIKACJI W KIELCACH

Telekomunikacja Polska S.A. Zakład Telekomunikacji w Kielcach uprzejmie informuje PT Klientów o zmianie terminu regulowania należności za usługi telekomunikacyjne.
Według nowych zasad należności te powinny być regulowane w terminie do ostatniego dnia każdego miesiąca, w którym jest wystawiona faktura VAT (dotychczas opłacane były do 15 dnia każdego miesiąca).
W okresie przejściowym zmiana terminów opłat dokonana zostanie w dwóch etapach:

I. Za rozmowy 1-31.07.1998 r. z terminem płatności do 5 września 1998 r.
II. Za rozmowy 1-31.08.1998 r. z terminem płatności do 30 września 1998 r.

Następne faktury VAT za usługi telekomunikacyjne będą wystawiane z terminem płatności do ostatniego dnia każdego miesiąca (z 14-dniowym wyprzedzeniem).
Za utrudnienia spowodowane zmianami terminów płatności przepraszamy.

Ł/4997

AKPOL
OKNA I DRZWI
Kielce Niewachlów 1
ul. Batalionów Chłopskich 77
tel./fax 345-71-91, 345-54-27
Końskie, ul. Kielecka 3, tel. 372-32-92
Jędrzejów, ul. Strażacka 5, tel. 38-620-01
RATY•TRANSPORT
Z TYM OGŁOSZENIEM 2% RABATU

KREDYT NA SAMOCHÓD
23,5% - Daewoo, Citroen, Mazda, Peugeot, Nissan
25% - Wszystkie inne marki
bez względu na okres kredytowania
Kielce, ul. Piotrkowska 12, parter, tel./fax 343-06-46, 090-39-26-39

http://sbc.wbp.kielce.pl

Fot. A. Piekarski

Międzynarodowy Salon Przemysłu Obronnego już wkrótce

Z „TWARDYM" W GŁÓWNEJ ROLI

Krajowa Wystawa Filatelistyczna „Militaria '98" będzie towarzyszyła tegorocznemu Międzynarodowemu Salonowi Przemysłu Obronnego w Kielcach. Ekspozycja zostanie przygotowana przy udziale Rejonowego Urzędu Poczty w Kielcach dla uczczenia 440-lecia Poczty Polskiej i 80-lecia ruchu filatelistycznego na Kielecczyźnie.

Wiele atrakcji przygotowano na szóstą już edycję targów zbrojeniowych w kieleckim Centrum Targowym Kielce. Największą z nich będą pokazy dynamiczne, przygotowane przez dowództwo wojsk lądowych WP na zaminowanym polu wokół hali targowej. Jak na prawdziwym poligonie każdego dnia publiczność będzie mogła podziwiać umiejętności maszyny i załogi osławionego czołgu „twardy". W akcji zobaczyć będzie można między innymi bojowy wóz piechoty, uzbrojone „land rovery", terenowe „daewoo", „renault" w wersji przygotowanej dla potrzeb armii. Podczas wojskowych pokazów nie zabraknie także desantów ze śmigłowca, dymnych świec i granatów. Zwiedzający będą mogli sprawdzić swoje umiejętności strzeleckie i wycelować z lasera na odległość 25 metrów.

Z dnia na dzień rośnie prestiż imprezy, która na stałe wpisała się już do kalendarza światowych ekspozycji militarnych. Jak poinformował Andrzej Mochoń, wiceprezes Świętokrzyskiej Agencji Rozwoju Regionu - organizatora targów, w tym roku na MSPO przybędzie rekordowa liczba wystawców. Na 7 tysiącach metrów kwadratowych w CTK swoje oferty dla armii prezentować będzie ponad 200 firm z 23 krajów świata. Wśród kilkuset tysięcy ton eksponatów znajdą się między innymi bomby lotnicze, cysterny wielozadaniowe i celownik tachometryczny, a także „falcon", czyli myśliwiec F-16 oraz F-18, moździerze, miny przeciwpancerne, karabiny, komputery zabezpieczone przed odsłuchem elektronicznym, samochody dla wojska i policji.

Oprócz amerykańskich, francuskich i niemieckich koncernów lotniczych, od lat eksponujących swoje wyroby na MSPO, po raz pierwszy do Kielc przyjadą przedstawiciele przemysłu zbrojeniowego z Mołdawii i Turcji. Na kielecką wystawę ponownie przybędą potentaci przemysłu lotniczego „Boeing", „Locheed Martin", „British Aerospace".

Do Kielc powrócą po przerwie również przedsiębiorstwa branży zbrojeniowej z Republiki Południowej Afryki. Ekspozycję uzupełniała będzie wystawa filatelistyczna o tematyce militarnej, na której pojawią się znaczki z różnych okresów historycznych, a także symbole nowoczesnej epoki - zbiór kart magnetycznych.

Już za kilkanaście dni - 2 września - Salon Obronny uroczyście otworzy honorowy patron imprezy premier Jerzy Buzek. Jego wystąpieniu towarzyszyła będzie eskadra samolotów, która przeleci nad głowami przybyłych tego dnia do CTK. Na cztery dni Kielce zamienią się w prawdziwe centrum świata militarnego. Impreza, której towarzyszyła będzie organizowana przez Ministerstwo Skarbu Państwa i ŚARR międzynarodowa konferencja na temat transformacji przemysłu obronnego, zgromadzi najwybitniejszych znawców wojskowej tematyki z całego świata.

Oprócz członków polskiego rządu z premierem oraz patrona konferencji ministra skarbu państwa Emila Wąsacza, a także szefa MON Janusza Onyszkiewicza, sekretarza stanu w MON ministra Romualda Szeremietiewa, swoją obecność zapowiedzieli między innymi ambasador Republiki Południowej Afryki oraz wiceminister obrony narodowej RPA. Nie zabraknie także dowództwa służb specjalnych, czyli wojska, policji i straży pożarnej, jak również attache wojskowych kilkunastu krajów świata.

Najważniejszą w kraju imprezę zbrojeniową obserwowało będzie kilkudziesięciu dziennikarzy. Na stoisku redakcji wojskowej Programu Pierwszego TVP na olbrzymim telebimie goście wystawy oglądali będą film, nakręcony na poligonie w Biedrusku pod Poznaniem, którego ozdobą jest piękna Helena z „Ogniem i mieczem" czyli Izabella Scorupco na „twardym". Przypomnijmy, że pierwszą kobietą, która szczególnie polubiła ten czołg, jest była rzeczniczka rządu Aleksandra Jakubowska.

Agnieszka WICHA-DAUKSZA

Pokaz mody ozdobą giełdy skórzanej

Naturalnie i ekologicznie

Pokaz mody, podczas którego przedstawiano wyroby ze skór naturalnych i ekologicznych, stanowił chyba najbardziej atrakcyjny element Ogólnopolskiej Giełdy Skóry i Wyrobów ze Skóry „Poltan". Na pokazie prezentowano zarówno kreacje wieczorowe, jak i okrycia jesienno-zimowe damskie i męskie.

W dniach 18-19 sierpnia odbyła się w Radomiu na terenie ogólnopolskiej giełdy skóry i wyrobów ze skóry prowadzonej przez spółdzielnię „Rolpol", specjalna sesja giełdowa. W tym spotkaniu producentów i handlowców wzięło udział ponad 300 firm zajmujących się skórą, obuwnictwem, kaletnictwem oraz środkami do produkcji wyrobów ze skóry. W czasie dwudniowej sesji obok spotkań handlowych zorganizowano m.in. seminarium, podczas którego omawiano szanse i zagrożenia branży garbarsko-skórzanej związane z integracją z Unią Europejską czy kontaktami z krajami byłego Związku Radzieckiego. Jednak najbardziej atrakcyjnym punktem drugiego dnia sesji był pokaz mody - prezentacja ubiorów ze skór naturalnych i ekologicznych. W pokazie zaprezentowano różnorodne projekty, ale przeważała moda jesienno-zimowa.

Pokaz otworzyła nietypowa prezentacja modeli i modelek okrytych nie uszytymi już ubiorami, lecz skórami produkowanymi przez Radomskie Zakłady Garbarskie. Następnie przedstawiono kurtki i kożuchy damskie oraz męskie autorstwa Dariusza Wieczorka. Mariusz Nawrot z firmy „Agmar" zaprezentował m.in. kurtki i płaszcze skórzane, w których charakterystyczny element stanowiły kołnierze ze skór ocelotów, a także granatowy kostium wieczorowy z cienkiego weluru.

Zdjęcia P. Mazur

Z kolei Bogusław Soból przedstawił wyprodukowane przez siebie wyroby ekologiczne, czyli płaszcze, kurtki i kożuchy (na szczególną uwagę zasługiwał długi biały kożuch) ze skór syntetycznych. Jak podkreśliła prowadząca pokaz Barbara Maj, dyrektor radomskiej szkoły „Dom Art Akademia", dla osób nie będących fachowcami w branży skórzanej, wyroby te są nie do odróżnienia od wyrobów ze skór naturalnych.

Zdaniem Barbary Maj, najbardziej interesująca była kolekcja Zbigniewa Malarskiego z firmy „Ra Mala", gdzie przedstawiono bardzo ekskluzywne ubiory ze skóry, często przybrane barwionym na różne kolory futrem.

- Ubiory z kolekcji Zbigniewa Malarskiego mogłyby być ozdobą każdego, nie tylko krajowego, pokazu mody - powiedziała Barbara Maj.

/DAN/

Kabarety dziękują

Agencja Reklamy „Test" i 2 Program Telewizji Polskiej dziękują wszystkim, którzy pomogli w realizacji imprezy pt. „Wiwat XX wiek, czyli historia Polski w kabarecie" i przyczynili się do jej sukcesu.

Szczególnie pragniemy podziękować głównemu sponsorowi koncertu: Elektrowni im. Tadeusza Kościuszki SA w Połańcu - jednej z najnowocześniejszych elektrowni w kraju.

Serdeczne podziękowania kierujemy również do pozostałych sponsorów imprezy. Są wśród nich: Browar „Belgia", „Lafarge", Zakłady Mięsne w Ostrołęce, Oficyna Poligraficzna „Apla", Przedsiębiorstwo Turystyczne „Łysogóry", KPRM, INA.

Dziękujemy patronom medialnym imprezy, którymi były: „Echo Dnia", „Słowo Ludu" i Polskie Radio „Kielce", a także innym mediom kieleckim, które wspierały nas podczas przygotowań do koncertu: Radiu „Fama", Radiu „Jedność Plus", Radiu „Tak" oraz Telewizji Kablowej „Kielce".

Prezes zarządu Grzegorz STRZELCZYK

PRAWO PRZEDSIĘBIORCY

FACHOWY TYGODNIK KSIĘGOWEGO, KADROWCA I PRAWNIKA

zamów bezpłatnie 2 numery

bezpłatna informacja i zamówienia

0-800 122 222

oferta ważna do 5 września '98

DOSTARCZAMY FACHOWEJ INFORMACJI I USŁUG DLA FIRM

INFOR

Prezentacja Złotych Firm Regionu Staropolskiego '98

Mamy zaszczyt zaprosić Firmy wyróżnione w plebiscycie na łamach dziennika „ECHO DNIA" do **„Prezentacji Złotych Firm Regionu Staropolskiego '98"**, która odbędzie się 19 i 20 września w **Kieleckim Centrum Kultury.**

Patronat nad tym doniosłym wydarzeniem, mającym duży wpływ na rangę i znaczenie naszego Regionu, objęła **Wielka Kapituła**, w której skład wchodzą: **Staropolska Izba Przemysłowo-Handlowa, Regionalna Loża BCC, Izba Rzemieślnicza i Forum Pracodawców w Kielcach oraz Echo Dnia.**

Zgłoszone Firmy będą prezentować swoje osiągnięcia, towary bądź usługi w pawilonach wystawowych usytuowanych w holach oraz na terenie przyległym do Kieleckiego Centrum Kultury.

Ponadto wyróżnione będą Firmy w kategoriach: ***Rzemieślnik Roku, Dealer Roku, Hurtownia Roku, Sklep Roku, Produkt Roku.***

Punktem kulminacyjnym **„Prezentacji Złotych Firm Regionu Staropolskiego '98"** będzie wręczenie, podczas Galowego Koncertu z bogatym programem artystycznym, **„Statuetek Staszica".**

Celem imprezy jest wyróżnienie i zaznaczenie najlepszych Firm, ludzi i ich inicjatyw w naszym Regionie Staropolskim.

Biuro organizacji tel. 368-88-33.

24/98

Czytelnicy wybierają Złote Firmy Regionu Staropolskiego '98

Do 10 września, dwa razy w tygodniu ukazywał się będzie w gazecie „Echo Dnia" kupon plebiscytu „Złote Firmy", w którym Czytelnicy naszej gazety typować będą najlepsze, według siebie, firmy naszego regionu. Wśród Czytelników biorących udział w plebiscycie rozlosowane będą liczne nagrody niespodzianki.

WYPEŁNIONY KUPON NALEŻY NADESŁAĆ LUB PRZYNIEŚĆ DO REDAKCJI „ECHA DNIA", KIELCE, UL. TARGOWA 18

KUPON PLEBISCYTU **Złote Firmy Regionu Staropolskiego '98**

Złota Firma . . . . . .

Rzemieślnik . . . . . Dealer . . . . . Hurtownia . . . . . .

Sklep . . . . . Produkt . . . . . .

Imię i nazwisko . . . . . .

Adres . . . . . .

http://sbc.wbp.kielce.pl

Echo Dnia

HANDLOWY CZWARTEK

CZWARTEK, 20 SIERPNIA 1998 R.

Z nami taniej na wczasy

LAST MINUTE

Jak co tydzień prezentujemy listę przecenionych wczasów z całego regionu. Przypominamy jednocześnie, że ze względu na ograniczoną ilość miejsca nie podajemy wszystkich warunków imprezy, dlatego samo porównanie cen może być mylące.

KIELCE
ABEX: **Włochy** (wycieczka), termin: 6.09-16.09, autokar, cena: ~~985 zł~~ / 935 zł
Włochy (apartamenty), termin: 6.09-16.09, autokar, cena: ~~600 zł~~ / 540 zł
Chorwacja, termin: 25.08-4.09, dojazd własny, cena: ~~1050 zł~~ / 945 zł
GROMADA: **Grecja,** termin: 17.09-30.09, samolot do Grecji, autokar do Polski, cena: ~~1695 zł~~ / 1195 zł
ŁYSOGÓRY: **Grecja,** termin: 28.08-11.09, autokar, cena: ~~1080 zł~~ / 880 zł
Włochy (wycieczka), termin: 30.08-8.09, autokar, cena: ~~1400 zł~~ / 1299 zł

KOŃSKIE
GROMADA: **Grecja** (Rodos), termin: 26.08-9.09, samolot, cena: ~~1965 zł~~ / 1115 zł
OSTROWIEC
GROMADA: **Tunezja,** termin: 30.08-13.09, samolot, cena: ~~2395 zł~~ / 1795 zł
STARACHOWICE
GROMADA: **Hiszpania,** termin: 29.08-12.09, samolot, cena: ~~2420 zł~~ / 2120 zł

RADOM
GROMADA: **Hiszpania,** termin: 29.08-12.09, samolot, cena: ~~2540 zł~~ / 2140 zł
TARNOBRZEG
EURO-TOUR: **Grecja** (Kos), termin: 22.08-28.08, samolot, cena: ~~1520 zł~~ / 1099 zł
GROMADA: **Krynica Górska,** termin: 22:08-29.09, dojazd własny, cena: ~~832 zł~~ / 700 zł
SANDOMIERZ
EURO-TOUR: **Tunezja,** termin: 22.08-28.08 i 24.08-30.08, samolot, cena: ~~1320 zł~~ / 1199 zł
STALOWA WOLA
EURO-TOUR: **Cypr,** termin: 23.08-29.08, samolot, cena: ~~1500 zł~~ / 1199 zł.

(jap.)

Zaczynają się przeceny strojów kąpielowych

Bikini kosztuje mniej

Sezon na stroje kąpielowe zbliża się już do końca, postanowiliśmy więc sprawdzić, czy pojawiły się już pierwsze przeceny.

W tym sezonie poszukiwane były stroje jednoczęściowe, zwłaszcza zaopatrzone we wkłady ściągające sylwetkę. Dominowały paski, kratki i łączki w różnych kolorach.

- Ceny strojów kąpielowych tego lata okazały się wyjątkowo niskie - mówi Ewa Kszczotek, właścicielka sklepu z bielizną „Julia". Najtańszy kostium można było kupić już za 70 zł, natomiast najdroższy za 260 zł. Obecnie firma proponuje już 20-procentowe przeceny.

Panowie wybierali różne modele kąpielówek, począwszy od bardzo wyciętych slipów po bermudy z dłuższymi nogawkami. Dominowały wzory w paski. Ceny wahały się w przedziale od 40 do 100 zł.

W sklepach sportowych sezon na kostiumy kąpielowe trwa przez cały rok, ponieważ oferowane przez firmy produkty to głównie jednoczęściowe stroje pływackie.

Ceny takich strojów kształtują się na poziomie od 150 do 250 zł. Za kąpielówki męskie natomiast trzeba zapłacić od 90 do 160 zł. Sklepy sportowe nie planują na razie posezonowych obniżek, choć generalnie w ciągu całego roku ceny na kostiumy kąpielowe spadają co trzy, cztery miesiące od 30 do 60 procent.

Reklamować stroje kąpielowe można m.in. w sklepach „Triumpha". Salon przyjmie zwrócony towar po okazaniu paragonu. W sklepach sportowych bywa różnie, zależnie od miejscowości. W radomskim „Adidasie", reklamacje są jak najbardziej uwzględniane. Podobnie jak w sklepach sportowych w Tarnobrzegu. Inne natomiast zasady wyznają handlowcy z Kielc. Klient nie ma możliwości zwrotu kostiumu.

Oferta strojów kąpielowych jest bardzo szeroka. Warto więc wykorzystać koniec sezonu, żeby kupić sobie taki strój już na przyszły rok, po obniżonej cenie.

(łub)

Ceny w lipcu

Więcej płaciliśmy w lipcu za wodę, wywóz śmieci i ścieki, taniej kosztowało nas wyżywienie rodziny - wynika z wyliczeń inspektorów Urzędu Statystycznego w Kielcach.

Dynamika cen niektórych towarów w poprzednim miesiącu została sporządzona na podstawie porównań z cenami czerwcowymi. Wynika z nich, że w lipcu od 1 do 4 procent wzrosły opłaty związane z utrzymaniem domu. Najwięcej wzrosła cena wody - od 2 do 4 procent, średnio o 2,5 procent więcej trzeba było zapłacić za wywóz śmieci i odprowadzenie ścieków, a rachunki za podgrzanie wody były wyższe o około 4 procent.

Wielu dziedzin gospodarki dotyczy zjawisko sezonowości. Zwiększone zapotrzebowanie na usługi budowlane spowodowało, że w ubiegłym miesiącu wzrosły koszty związane z remontem mieszkania w zakresie usług.

Lato sprzyja natomiast obniżkom cen warzyw i owoców, które sięgają nawet 50 procent. Tańsze były również jaja, masło, margarynа i twarogi.

/WiDa/

Kwas octowy przyprawiany denaturatem!

Kwaśne oszustwo

Fałszerze octu zalewają nas jak grzyby po deszczu. Na sklepowych półkach pojawia się kwas octowy E-260, otrzymywany z ropy naftowej lub karbidu. Do produkcji E-260 jako katalizatorów używa się szkodliwych dla zdrowia związków żelaza i rtęci. Znane są również przypadki, że do produktu tego dolewa się denaturatu, aby osiągnąć odpowiednie wskaźniki - donoszą producenci octu spirytusowego, zrzeszeni w Krajowym Porozumieniu Producentów Octu i Musztardy.

Ciarki przechodzą na myśl, że do zebranych w sobotnie popołudnie prawdziwków jako marynaty nieświadomie użyliśmy trującej substancji. O pomyłkę bowiem nietrudno, gdyż jak szacuje Bronisław Malicki, prezes Krajowego Porozumienia Producentów Octu i Musztardy, zrzeszającego ponad 20 producentów octu spirytusowego, na polskim rynku w handlu detalicznym znajduje się około 40 procent fałszywego octu.

- Do tej pory jedyna właściwa i bezpieczna metoda produkcji octu, polega na utlenianiu alkoholu etylowego aż do otrzymania produktu finalnego - wyjaśnia Elżbieta Kania, prezes zarządu Wytwórczej Spółdzielni Pracy „Społem" w Kielcach, jedynego na Kielecczyźnie producenta octu spirytusowego.

Proces ten jest w Polsce ściśle kontrolowany przez samych producentów, posiada wymagane atesty nie tylko instytutów badawczych, ale przede wszystkim świadectwo wydane przez jego użytkowników. Naturalny 10-procentowy ocet jest jednak od kilku lat wypierany z rynku przez substancję zwaną kwasem octowym, inaczej E-260. Przed 1990 rokiem pojawienie się E-260 w handlu detalicznym wymagało każdorazowo specjalnego zezwolenia głównego inspektora sanitarnego. Od 1990 przez trzy lata obowiązywał całkowity zakaz używania kwasu octowego, który w krajach Unii Europejskiej aż do dzisiaj jest sukcesywnie wycofywany z obrotu. E-260 umieszczono na Liście Brukselskiej - wykazie tak zwanych szkodliwych dodatków do żywności.

Fot. A. Piekarski

W Polsce jednak udało się „przekonać" rządowych decydentów do wydania pozwolenia na masową produkcję ekstraktu octowego, który po rozcieńczeniu daje E-260. Przed pięcioma laty minister zdrowia i opieki społecznej wydał zarządzenie w sprawie wykazu substancji dodatkowych dozwolonych i zanieczyszczeń technicznych w środkach spożywczych i używkach, dopuszczając stosowanie kwasu octowego E-260, otrzymanego w drodze fermentacji jako regulatora kwasowości. Do rozporządzenia nie stosują się jednak prywatni producenci, używając kwasu octowego jako surowca do produkcji fałszywego octu.

- E-260 powstaje z rozcieńczenia wodą esencji octowej - mówi zastępca prezesa WSP „Społem" w Kielcach Marek Sternik. - Esencja octowa jest natomiast niczym innym jak ubocznym produktem, powstającym przy suchej destylacji drewna czy rafinacji ropy naftowej, otrzymuje się go również w chemicznym procesie destylacji karbidu z użyciem związków żelaza i rtęci.

Zgodnie z obowiązującą polską normą z 1996 roku, której podlegają wszystkie produkty wytwarzane w naszym kraju, w tym także spożywcze, **produkt otrzymywany przez rozcieńczenie kwasu octowego, otrzymanego na drodze syntezy chemicznej nie jest octem.**

Członków KPPOiM najbardziej niepokoi fakt, że fałszerze dolewają do E-260 denaturatu (spirytus jest bowiem zbyt drogi), aby dorównać odpowiednim wskaźnikom. Prawdziwy ocet spirytusowy zawiera bowiem 0,2 procent alkoholu.

Tak więc przygotowując się do marynowania grzybków, ogórków, sporządzania mięsnych marynat trzeba uważać kupując ocet. Najbezpieczniejszy jest ocet spirytusowy, zazwyczaj sprzedawany w szklanych butelkach. Nie zapomnijmy sprawdzić na etykiecie nazwy producenta, kupujmy tylko ten ze znanych i renomowanych firm.

/WiDa/

OKNA
z PCV-REHAU
Producent
Przedsiębiorstwo
ICTOR
Sp. z o.o.
Kielce, ul. Skrajna 86
(teren „CHEMADINU")
tel. 366-20-73, 345-32-92 do 93

KCMB
TECHNIKA GRZEWCZA
I SANITARNA s.c.
Kielce, ul. Długa 30
tel. 366-49-77
*PRZEDSTAWICIEL IMPORTERA KOTŁÓW GAZOWYCH
BERETTA ORAZ KOTŁÓW GAZOWO-OLEJOWYCH
FRANCO-BELGE
*TANIA MIEDŹ W CIĄGŁEJ SPRZEDAŻY - RURY I KSZTAŁTKI
*SKŁAD FABRYCZNY GRZEJNIKÓW KORADO
- PANELE STALOWE
*INSTALACJE GRZEWCZE EKO-PLASTIK
RURY I KSZTAŁTKI W PEŁNYM ASORTYMENCIE
*OTULINY IZOLACYJNE TERMAFLEX
Zapraszamy do współpracy i korzystych zakupów
codziennie 8.30-17.30, soboty 8.00-14.00

PRACOWNIA OPTYCZNA
HILARY
KIELCE, ul. Sienkiewicza 76, tel. 366-12-83
PROMOCJA
W KAŻDĄ SOBOTĘ DO KOŃCA WRZEŚNIA
OD GODZ. 10 DO 14
BADANIA OKULISTYCZNE I USŁUGA OPTYCZNA
50% TANIEJ

STYROPIAN PS 10
79,90 zł (z VAT)
Idealny do wykorzystania pod siding, podłogi na legarach, stropodachy, poddasza użytkowe i stropy drewniane, oraz jako izolacja między mury.
CENTRUM MATERIAŁÓW BUDOWLANYCH TES S.A.
PARTNER W BUDOWANIU
Kielce, ul. Zagnańska 65,
tel. 041 362 46 01, 331 62 03, fax 041 343 03 77

UWAGA MIESZKAŃCY KIELC I OKOLIC!!!
Czas pomyśleć o zakupach art. szkolnych!!!
Salon Firmowy ELBA techmex
po raz trzeci organizuje akcję promocyjnej sprzedaży
art. szkolnych pod nazwą „ELBA Dzieciom"
U nas zaopatrzysz
swoje dziecko w art. szkolne
renomowanych firm
zagranicznych i krajowych
po najniższych cenach
Sprawdź naszą ofertę
dzwoniąc pod numer tel. 368-02-11 lub odwiedź nas
w naszej siedzibie w Kielcach, ul. Kościuszki 6
(dawna siedziba PCK) w godz. 8-16, soboty robocze w godz. 9-14
Od 1.08.1998 r. w dni powszednie 9-18 i we wszystkie soboty - 9-14
Życzymy udanych zakupów

http://sbc.wbp.kielce.pl

Rodzice wolą posłać dzieci do szkoły w małej miejscowości niż płacić za noclegi i wyżywienie w Kielcach

DUŻE LUZY W INTERNATACH

Z roku na rok jest coraz mniej chętnych do korzystania z internatów. Zlikwidowano internat przy ul. Szymanowskiego w Kielcach, a bursa przy ul. Jagiellońskiej jest przekształcana w szkołę dla dzieci głuchoniemych. Mimo to w niektórych internatach są jeszcze wolne miejsca.

- Szkoły średnie najczęściej w czerwcu, po zakończeniu egzaminów wstępnych, zwracają się do nas z listami chętnych i proszą o rezerwację miejsc w internatach - mówi inspektor Wydziału Edukacji UM Teresa Kmiecik. - Obecnie w czterech naszych placówkach przygotowanych jest 750 miejsc dla uczniów.

Liczba miejsc w internatach z roku na rok maleje. Jest to spowodowane złą sytuacją materialną rodzin, zwłaszcza wielodzietnych. W niewielkich nawet miejscowościach powstały szkoły ponadpodstawowe i rodzice wolą do nich posłać dzieci niż do większego miasta i płacić za noclegi oraz wyżywienie.

- Nie ma kłopotów z umieszczeniem dziecka w internacie, 50 miejsc jest jeszcze wolnych - kontynuuje inspektor Kmiecik. - Dzielimy tak, aby uczeń dostał internat jak najbliżej szkoły. Zdarza się, że uwzględniamy indywidualne prośby, np. gdy dziecko chce być w tym samym miejscu co rodzeństwo czy znajomi. Nabór trwa do końca października. Często przez pierwsze miesiące nauki, dopóki jest ciepło, młodzież dojeżdża, bo rodzice nie chcą wydawać pieniędzy na internat. Zdarza się, że pierwszoklasiści nie są zorientowani, iż przed końcem roku szkolnego trzeba złożyć wniosek o przyznanie miejsca w internacie i zgłaszają się dopiero we wrześniu.

W większości internatów nie ustalono jeszcze wysokości opłat. Prawdopodobnie we wszystkich placówkach będą wyższe niż w ubiegłym roku. - Kierownictwa placówek same przeprowadzają kalkulacje, nie możemy im narzucać stawek - mówi inspektor Kmiecik. - Wiadomo, że im większy obiekt, tym wyższe koszty utrzymania.

- U nas nabór nie został jeszcze zakończony, zarezerwowanych jest 170 miejsc, a przyjąć możemy ponad 180 uczniów - powiedziała nam zastępca kierownika internatu Zespołu Państwowych Szkół Sztuk Plastycznych w Kielcach Henryka Kluszczyńska. - Oprócz naszych uczniów przyjmowana jest młodzież ze szkoły muzycznej. Zwracają się do nas również inne szkoły, a często sami uczniowie. Nie została jeszcze ustalona wysokość opłat, w ubiegłym roku za wyżywienie płaciło się 6 zł, a za „łóżko" w zależności od tego, na ile osób był pokój.

Do bursy szkolnej przy ul. Kołłątaja wpłynęło tyle podań, ile jest miejsc, czyli 199. Kierowniczka placówki poinformowała nas, że rodzice oraz uczniowie dzwonią i pytają, czy wszystkie pokoje są zarezerwowane. Oznacza to, że mają jednak kłopoty ze znalezieniem miejsca.

Monika SYNICA

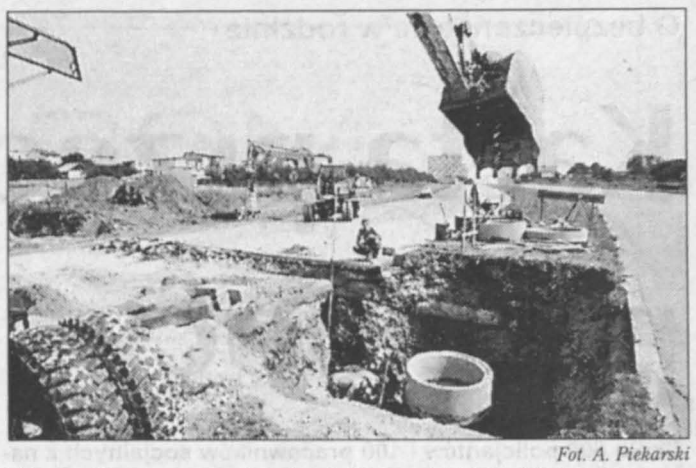

Fot. A. Piekarski

Wykopki na nowym odcinku ul. Grunwaldzkiej w Kielcach.

Na Ślichowice objazdem

Przez dziesięć dni potrwają utrudnienia w ruchu samochodowym na trasie Środkowej w Kielcach. Są one spowodowane budową kanału sanitarnego w ulicy Naruszewicza.

Musi on być poprowadzony pod jezdniami trasy Środkowej. Do końca tygodnia kierowcy jadący w stronę Ślichowic muszą poruszać się objazdem, pasmo w stronę miasta jest czynne. Z kolei w przyszłym tygodniu z objazdu będą zmuszeni korzystać kierowcy jadący w stronę miasta.

/ATA/

XXXII Dymarki Świętokrzyskie

Wytopki, przyśpiewki i konkursy

5-6 września odbędą się po raz trzydziesty drugi Dymarki Świętokrzyskie. Organizatorzy podkreślają, iż tegoroczna impreza ma charakter szczególny, gdyż odbywa się pierwszy raz w przyszłym województwie świętokrzyskim.

Oprócz tradycyjnej części, czyli pokazu wytopu żelaza, przygotowano liczne atrakcje w postaci występów artystycznych oraz konkursów dla publiczności. Nową Słupię odwiedzą w tym roku kapele i śpiewacy ludowi, wystąpi między innymi zespół „Jędrzej" z Jędrzejowa, będzie można również zobaczyć aktora Teatru im. S. Żeromskiego Edwarda Kusztala w scenkach z „życia wsi". Dla osób lubiących kulturę Romów niewątpliwą atrakcją będzie koncert zespołu „Roma", którego lider - Don Vasyl jest wujkiem Edyty Górniak. Na dymarkach wystąpi także gwiazda muzyki dance - grupa „Boys". Poza tym podziwiać będziemy mogli BP „Akustik Blus", zespoły „Concord" i „Free Holliday". Publiczność będzie bawić „Bolo i Olo Show", czyli Wojtek Stachurski na wesoło. Wystąpi również zespół dziecięcy „Tofi".

Prowadzący imprezę, Jarek Łysek, Jędrek Konopacki oraz Ewa Modrzejewska, zaproszą wszystkich do wzięcia udziału w konkursach. Dotyczyć one będą między innymi wiedzy o Regionie Świętokrzyskim oraz o „Echu Dnia". Główny organizator, samorząd gminy Nowa Słupia, chce, aby dymarki stały się jedną z największych atrakcji naszego województwa, na którą przyjadą całe rodziny. Dlatego też przygotowano specjalne konkursy dla dzieci i rodziców. Będzie można także podziwiać wyroby twórców ludowych. W sobotę i niedzielę młodzież będzie mogła zabawić na dyskotece w Rudkach.

Część artystyczna Dymarek Świętokrzyskich została przygotowana przez agencję „George Music Cooperation", kierowaną przez muzyka i kompozytora Jerzego Lichacza. Natomiast naukową i praktyczną stroną pokazu wytopu żelaza zajmie się Towarzystwo Przyjaciół Górnictwa, Hutnictwa i Przemysłu Staropolskiego.

Monika SYNICA

Fot. A. Piekarski

Ta dziura na ul. Śląskiej zrobiła się kilka tygodni temu. Kierowca, któremu nie uda się jej ominąć, może uszkodzić koło wozu, ponieważ wyrwa ma bardzo ostre brzegi.

Będzie 30 żółto-czerwono-pomarańczowych

Kolorowe przystanki

Ponad 20 nowych wiat-przystanków i kilka wiat stanie wkrótce w Kielcach. Ustawią je za darmo cztery firmy, które w zamian będą mogły sprzedawać przy nich prasę i autobusowe bilety albo umieścić swoją reklamę.

- Wszystkie wiaty-przystanki będą identyczne, oszklone z kioskiem oraz ławką - mówi Stanisław Drogosz, naczelnik Wydziału Gospodarki Komunalnej UM w Kielcach. - Każdy będzie w trzech kolorach - żółtym, czerwonym i pomarańczowym, z przyciemnianym dachem. Ich wygląd został zatwierdzony przez architekta miejskiego. Chcemy, aby w przyszłości wszystkie przystanki w Kielcach były takie same.

Przystanki postawią cztery firmy. Trzy z nich zajmują się kolportażem prasy i w zamian chcą mieć prawo do sprzedawania jej w wiatach-przystankach. Czwarta zainteresowana jest wyłącznie zamieszczaniem na nich swojej reklamy. Po 8 latach przystanki zostaną przekazane gminie na własność. Firmy, które je postawią będą płacić miastu za zajęcie pasa drogowego, a także zajmować się ich sprzątaniem.

- Jest to interes dla miasta, na pewno zyska ono na wyglądzie. MZK nie byłoby stać na kupienie tylu ładnych przystanków - dodaje naczelnik Drogosz.

/ATA/

Radnych tyle samo, okręgów więcej

Komisarz rządowy Marek Scelina podjął uchwałę w sprawie podziału Kielc na okręgi wyborcze i ustalenia liczby radnych w nowej Radzie Miejskiej. Kielce podzielono na 9 wielomandatowych okręgów wyborczych, o jeden więcej niż było ich przy wyborach w 1994 roku. W tym czasie zwiększyła się liczba mieszkańców na Ślichowicach, więc zdecydowano o utworzeniu w tym rejonie dwóch okręgów wyborczych. Rada Miejska będzie liczyła - tak jak w poprzedniej kadencji - 50 radnych.

(ATA)

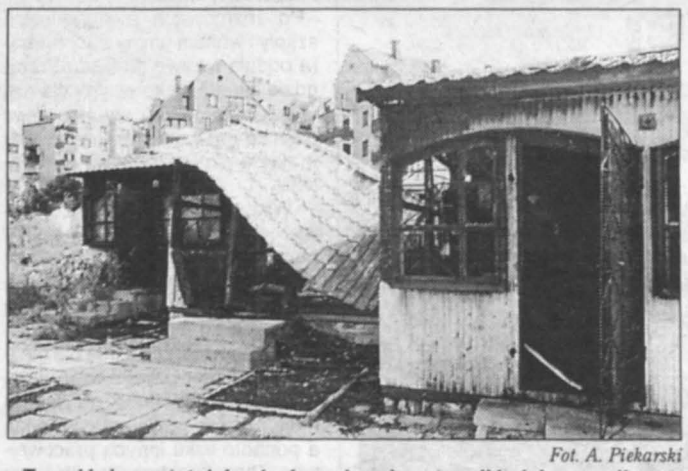

Fot. A. Piekarski

Trzeci już w ostatnich miesiącach pożar strawił kolejny pawilon na skraju osiedla Pod Dalnią przy ul. Grunwaldzkiej w Kielcach.

TELEFON interwencyjny
KIELCE 368-22-19

W każdym banku inny bankomat

- Większość bankomatów po dokonanej transakcji wydaje pokwitowanie - mówi nasza czytelniczka. - Jednak w bankomacie Banku Przemysłowo-Handlowego przy alei 1000-lecia w Kielcach nie można uzyskać dowodu wypłaty gotówki. Trzeba prosić o wydruk, po który stoi się w kolejce w sali operacyjnej banku.

- Każdy bank ma inny bankomat, bo nie ma przepisów normujących w co taki sprzęt ma być wyposażony - mówi dyrektor II Oddziału BPH SA w Kielcach Henryk Zaborowski. - Ten egzemplarz, który służy klientom naszej placówki akurat nie wydaje pokwitowań. Uważam jednak, że jest to zbędne, ponieważ taki rachunek nie jest dowodem bankowym, a poza tym przy pomocy jednego guzika można włączyć funkcję bankomatu, który wyświetli stan konta. Nieodpłatnie wyciąg z konta można również otrzymać w sali operacyjnej banku. Wydawanie pokwitowania jest dodatkową funkcją niepotrzebne obciążającą urządzenie. Najlepszym rozwiązaniem byłoby, gdyby bankomaty we wszystkich bankach były tej samej generacji. Wtedy klienci wszystkich banków mieliby możliwość korzystania z każdego bankomatu.

/NIKA/

KIELECKIE CENTRUM KULTURY
Echo Dnia
zaprasza
14 września 1998 r. o godz. 19.00
Duża Scena
na komedię
SIE KOCHAMY
JOANNA TRZEPIECIŃSKA
ZBIGNIEW ZAMACHOWSKI
WOJCIECH MALAJKAT
Informacje i bilety: IMPRESARIAT KCK - tel./fax (041) 344-90-54

Pełnomocnik właścicieli kamienicy traktuje lepiej swoje koty i psa, ich podciągnęła pod margines społeczny

Lokatorzy odpowiadają

„30 lipca br. ukazał się w „Echu Dnia" list - odzew na artykuł o podwyższeniu czynszów w prywatnych kamienicach. Chociaż ten list nie był podpisany, to domyślamy się, że pisała go pani pełnomocnik właścicieli kamienicy. Jesteśmy nim zbulwersowani, ponieważ podciągnięto nas pod margines społeczny.

Pani pełnomocnik stwierdza w liście, że nie płacimy czynszu, świadczeń (śmieci, sprzątanie), nie dbamy o klatki schodowe, o zajmowane mieszkania i czystość w kamienicy. Nie wzięła ona pod uwagę tego, że mieszkania te są zimne (ogrzewane gazem lub węglem) oraz wilgotne (zalewane z powodu dziurawego dachu). Jesteśmy ludźmi niezbyt zamożnymi, ale uczciwymi i kulturalnymi, dbamy o swoje pozbawione wygód mieszkania (często nie mają nawet łazienek), dbamy o czystość na klatkach schodowych i podwórzu. Trzeba jednak dodać, że pani pełnomocnik jest wielką miłośniczką kotów. Ma ich około 10. Nagminnie zanieczyszczają one klatki schodowe oraz podwórko. Do tego niedawno doszedł rasowy pies, który jest wysadzany na balkonie, a jego wszelkie odchody spływają z pierwszego piętra na nasze głowy. Można sobie wyobrazić zapachy, które musimy wąchać i wdychać na co dzień. Trzeba również dodać, że koty mają większe prawa i są lepiej traktowane od dzieci i lokatorów, których uważa się za chamstwo i hołotę. Pani pełnomocnik ciągle nas lustruje i traktuje jak zło konieczne. Takie wysokie czynsze, jakie zostały nam naliczone płacą lokatorzy bloków, w których jest centralne ogrzewanie i ciepła woda i o wiele lepsza atmosfera. Po otrzymaniu pism z nowymi opłatami, my uczciwi lokatorzy, w większości renciści, emeryci albo średnio zarabiający byliśmy w szoku.

Lokatorzy kamienicy przy ul. Paderewskiego 33

PS. Lokatorzy mieszkający tu po trzydzieści lat mile wspominają sympatycznego właściciela p. Koprowskiego, który wszystkich traktował z wielkim szacunkiem. Wówczas obecna pani pełnomocnik mieszkała w jednopokojowym mieszkaniu bez łazienki i dziwimy się, że znając stan techniczny budynku z takim zapałem i w wielkim pośpiechu przejęła go w administrowanie. Jeśli chodzi o te dwa czy trzy mieszkania zaniedbane, to powinna w inny sposób egzekwować zapłatę, a nie szkalować wszystkich mieszkańców".

http://sbc.wbp.kielce.pl

O bezpieczeństwie w rodzinie

Karta przeciw przemocy

Około 600 policjantów i 100 pracowników socjalnych z naszego województwa weźmie udział w realizacji programu „Niebieska karta". Program, który ruszy na początku października, ma pomóc wszystkim ofiarom przemocy w rodzinie.

- Początkowo „Niebieska karta" miała być wprowadzana stopniowo w całej Polsce, ostatecznie zdecydowano, że będzie realizowana równocześnie we wszystkich województwach - mówi Anna Tomala, pełnomocnik wojewody kieleckiego ds. profilaktyki i rozwiązywania problemów alkoholowych i koordynator programu. - Nazwa kojarzy się oczywiście z „Niebieską linią" - telefonem pomocy dla ofiar przemocy domowej.

W realizacji programu będą brali udział policjanci i pracownicy ośrodków pomocy społecznej. Pierwsi otrzymają 6-stronicowy plik, którego część trzeba będzie wypełnić w trakcie działań interwencyjnych. Pierwszą stronę zapisze oficer dyżurny, który przyjmie meldunek, dwie następne policjant, który uda się bezpośrednio z interwencją. Opisze on m.in. miejsce zdarzenia, poda informacje o osobach poszkodowanych i czy podczas zdarzenia obecne były dzieci, wypełni także rubrykę dotyczącą podjętych przez siebie działań. Trzy pozostałe „niebieskie karty" zawierają informacje dla ofiar przemocy (przepisy prawne i dane o instytucjach niosących pomoc w takich sytuacjach) oraz formularz prośby o pomoc, który, jeśli zechcą, będą mogli podpisać.

- Te wszystkie dokumenty będą przechodziły do dzielnicowego i ośrodków pomocy społecznej, które otrzymają swoje osobne formularze w kolorze białym - dodaje Anna Tomala. - Ofiary przemocy domowej pozostaną pod opieką tych instytucji i będą mogły liczyć na każdą pomoc.

Anna Tomala szacuje, że w województwie kieleckim do programu „Niebieska karta" zostanie zaangażowanych ok. 600 pracowników policji i 100 ośrodków pomocy społecznej. Już teraz nad przygotowywaniem programu współpracują z nią z ramienia policji - Bożena Bielaszka oraz Teresa Małaczek z Wojewódzkiego Ośrodka Pomocy Społecznej. Na przełom sierpnia i września planowane jest pierwsze szkolenie, które poprowadzą osoby pracujące w warszawskiej „Niebieskiej linii". Jesienią odbędzie się główny blok szkoleniowy.

- Ponieważ często ofiarami przemocy domowej są dzieci, chcemy nawiązać współpracę z pracownikami poradni psychologiczno-pedagogicznych oraz tych wszystkich instytucji, które zajmują się udzielaniem pomocy - mówi Anna Tomala. - Wierzymy, że „Niebieska karta" uświadomi społeczeństwu, że przemoc w rodzinie nie jest czyjąś prywatną sprawą i że jest zwyczajnym przestępstwem. Mamy również nadzieję, że ofiary takiej przemocy uczyni odważniejszymi w dochodzeniu swoich praw, również dzięki temu, że będą one widziały, że jest ktoś, kto chce im pomóc.

Agata NIEBUDEK

Indywidualny turysta nie ma szans na nocleg w czasie wakacji

SCHRONISKA OBLEGANE

Na terenie naszego województwa schronisk PTSM jest siedem. Z tym, że trzy z nich działają od kwietnia do października. Najczęściej miejsca zamawiane są wcześniej przez zorganizowane grupy, znajdą się jednak i dla indywidualnych klientów. Żadnej bazy noclegowej nie ma natomiast na Kielecczyźnie PTTK.

W Szkolnym Schronisku Młodzieżowym nr 1 przy ul. Szymanowskiego w Kielcach do 15 sierpnia większość pokoi zajmują zorganizowane grupy. Rezerwacji dokonały już w lutym i marcu. - Pod koniec wakacji zwykle jest mały zastój, aż do początku września, potem zaczyna się sezon na grupy wycieczkowe - mówi pracownik schroniska Zofia Barucha. - Nie mamy większych kłopotów z młodzieżą, zdarzają się jakieś drobne incydenty, ale wiele zależy od opiekunów grup. Budynek nigdy nie jest pozostawiony opieki. Przez całą dobę są recepcjoniści, którzy zwracają uwagę na to, co się dzieje w schronisku. Ceny są przystępne, za nocleg w pokoju wieloosobowym płaci się 10 zł, posiadacze legitymacji PTSM mają 25 proc zniżki. Za pościel płaci się dodatkowo 2,7 zł, co stanowi koszty prania, ale młodzież rzadko z niej korzysta, bo przyjeżdża ze śpiworami.

- Schroniska w Łagowie, Nowej Słupi i Świętej Katarzynie czynne są przez cały rok. Natomiast w Chęcinach, Strawczynie i Nagłowicach przyjmują gości tylko w okresie wakacyjno-turystycznym, czyli od kwietnia do października - mówi kierowniczka biura Zarządu Wojewódzkiego PTSM Jadwiga Sowa. - W pozostałą część roku te placówki nie zarabiają, ale za to jest czas na wykonanie drobnych remontów. O miejsca dla turystów indywidualnych łatwiej jest poza sezonem. Ceny są zróżnicowane w zależności od kategorii placówki - od 8 do 10 zł.

PTTK na terenie województwa kieleckiego posiada skromną bazę noclegową. Placówka w Świętej Katarzynie, która jeszcze niedawno była domem wycieczkowym, została wydzierżawiona przez Zarząd Główny PTTK i teraz prowadzony jest tu ośrodek wypoczynkowy. Pozostało tylko niewielkie schronisko w Starachowicach.

Monika SYNICA

Dyrektor zwolnił samotną matkę

Nauczycielka bez pracy

- Na kilkanaście dni przed rozpoczęciem roku szkolnego zostałam na lodzie - mówi Barbara Wawrzycka, nauczycielka zwolniona ze Szkoły Podstawowej w Brzezinach, w gminie Morawica. - Dyrektor tłumaczy zwolnienie zmniejszeniem liczby dzieci i klas, a jednocześnie zatrudnił w szkole innych pracowników. To niesprawiedliwe!

Po rozmowach z dyrektorem szkoły i wójtem gminy pani Barbara oddała sprawę do Sądu Pracy, gdzie zapadł niekorzystny dla niej wyrok. Samotnie wychowująca dziecko nauczycielka z Morawicy przyszła szukać pomocy w redakcji.

- Wszystko zaczęło się od urlopu wychowawczego w 1993 roku - mówi Barbara Wawrzycka. - Mój syn był chory, wymagał opieki, mimo to chciałam wrócić do szkoły już w rok po jego urodzeniu. Dowiedziałam się, że nie ma dla mnie miejsca. Przedłużyłam więc urlop, tymczasem dyrektor przyjął na moje miejsce nową nauczycielkę, a ponadto kilku innych pracowników. Dwa lata temu podzielono klasę zerową, więc wróciłam do szkoły. W tym roku dyrektor stwierdził, że klas będzie za mało i wręczył mi wypowiedzenie. Tymczasem osoba przyjęta na moje miejsce nadal pracuje. Każdy wie, jaką mam sytuację, praca w szkole to dla mnie jedyne źródło utrzymania.

Barbara Wawrzycka twierdzi, że w ubiegłym roku dyrektor chciał przenieść jedną z nauczycielek z Brzezin do szkoły w Nidzie. Żadna się nie zgodziła, pani Barbara również, ze względu na odległość i trudny dojazd. W czerwcu tego roku nauczycielka oddała sprawę do Sądu Pracy. Dyrektor szkoły w Brzezinach miał dostarczyć sądowi listę osób zatrudnionych w ostatnich latach. - Dostarczył ją zaocznie, a mnie odczytano jedynie wyrok bez żadnego uzasadnienia - mówi Barbara Wawrzycka. - Sędzina, która prowadziła sprawę poszła na urlop, więc dokumenty, na podstawie których mogę złożyć odwołanie otrzymam dopiero we wrześniu. To oznacza, że nie mam żadnych szans na zatrudnienie w tym roku szkolnym. Ani sąd, ani władze gminy nie biorą pod uwagę, że zostanę sama z dzieckiem, bez pracy.

- Moja decyzja była związana ze zmniejszeniem się liczby oddziałów nauczania początkowego z 6 do 4, a co za tym idzie liczby godzin ze 140 do 84 - tłumaczy dyrektor szkoły w Brzezinach Zygmunt Pisarek. - Proponowałem pani Wawrzyckiej zatrudnienie w Nidzie, ale odmówiła ze względu na dziecko. Teraz pracuje tam matka, która ma dwoje dzieci. Znam sytuację pani Wawrzyckiej, będzie ona jeszcze przez sześć miesięcy dostawać pensję w związku z przejściem w stan nieczynny.

Dyrektor szkoły przyznał, że w ciągu ostatnich lat zatrudnił nowe osoby, m.in. nauczyciela wf, „świetliczankę" i nauczycielkę w klasach młodszych. Zygmunt Pisarek twierdzi, że pracownica, która została zatrudniona podczas urlopu pani Wawrzyckiej dodatkowo pracuje jako choreograf zespołu tanecznego, więc jest bardziej przydatnym pracownikiem niż zwolniona nauczycielka. Na pytanie, czy pani Barbara nie mogłaby pracować w świetlicy, skoro akurat tam brakowało pedagoga, dyrektor odpowiedział, że nie widzi jej w tej roli. Dodał, że Barbara Wawrzycka może liczyć na zatrudnienie dopiero wtedy, gdy któryś z pracowników pójdzie na urlop.

- O zatrudnianiu nauczycieli decydują dyrektorzy szkół - mówi wójt gminy Marian Buras. - Zasugerowaliśmy im jedynie, aby w pierwszej kolejności zatrudniali mieszkańców gminy. Znam sprawę pani Wawrzyckiej i wyrok sądu. Przedstawię ten problem na spotkaniu z dyrektorami wszystkich szkół naszej gminy, nie mogę jednak nikomu nakazać zatrudnienia pracownika.

Barbara Wawrzycka pozna uzasadnienie wyroku sądu dopiero we wrześniu, kiedy sędzia, znający sprawę wróci z urlopu. W sekretariacie Sądu Pracy dowiedzieliśmy się, że w przypadku odwołań, na kolejne sprawy czeka się co najmniej dwa miesiące. Kilkanaście dni urlopu sędziego nie ma w tym przypadku żadnego znaczenia.

Nauczycielka jest załamana. - Zwolniono mnie ze szkoły, ponieważ nie ma mi kto pomóc - twierdzi.

Małgorzata PAWELEC

Samolot na stacji benzynowej

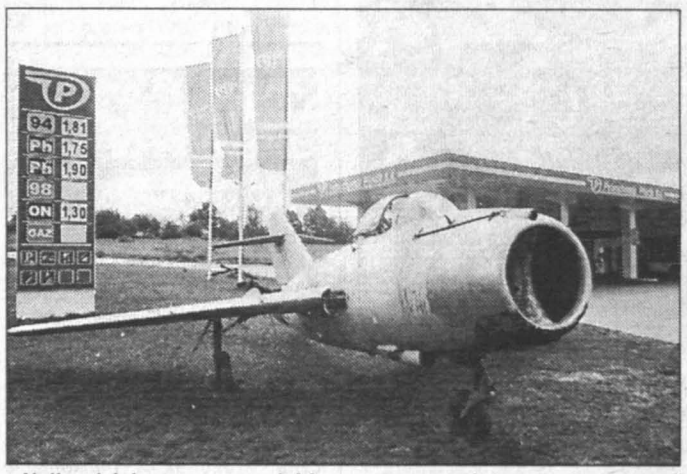

Najbardziej zwraca na siebie uwagę samolot ustawiony przed stacją.

Koła od maszyn wojennych.

Przejeżdżający obok stacji paliw w Ćmińsku zwracają uwagę na stary samolot ustawiony obok podjazdu do dystrybutorów. Kto zdecyduje się zatrzymać, spostrzeże tam także inne elementy ciężkiego uzbrojenia, pochodzące z czasów II wojny światowej. Militarny charakter stacja przybiera dzięki jej właścicielowi, który kolekcjonuje wojenne pamiątki.

(alp)

Zdjęcia: A. Piekarski

Jest także armatnia lufa.

Pęknięta akacja niemal wisi na linii wysokiego napięcia

Kable w drzewie

Przy jednej z prywatnych posesji przy ul. Ogrodowej w Chęcinach rosną trzy stare akacje. Drzewa mają rozległe gałęzie, które dotykają linii wysokiego napięcia. - Ostatnio jedna z akacji pękła - mówi nasz czytelnik. - Niemal wisi na kablach. Gdy któryś z nich pęknie może dojść do nieszczęścia. Interweniowaliśmy w Urzędzie Gminy, ale wytłumaczono nam, że drzewa znajdują się na terenie prywatnym więc nic nie można zrobić.

- Linia wysokiego napięcia rzeczywiście biegnie pomiędzy gałęziami jednej z akacji. Sytuacja ta stanowi zagrożenie, co potwierdzają pracownicy pogotowia energetycznego - mówi wiceburmistrz Urzędu Miasta i Gminy Chęciny Bogdan Chabik. - Uzgodniliśmy z córką właścicielki posesji, że do dzisiaj drzewa mają być usunięte. Jeśli ich nie wytnie, to prace zostaną zlecone specjalistycznej firmie przez nasz urząd, lecz właścicielka będzie musiała pokryć koszty.

/NIKA/

Rodziny Katyńskie zapraszają

Zarząd Koła Rodzin Katyńskich w Kielcach zaprasza do Częstochowy na wspólną modlitwę w osiemdziesiątą rocznicę urodzin księdza prałata Zdzisława Peszkowskiego - kapelana Rodzin Katyńskich i Pomordowanych na Wschodzie.

Mszę świętą dziękczynną za dar życia sprawował będzie sam jubilat ksiądz prałat, przed obliczem Matki Bożej Jasnogórskiej w kaplicy Cudownego Obrazu 23 sierpnia 1998 r. o godz. 11.

http://sbc.wbp.kielce.pl

20 sierpnia święto GSM

era

era GSM

teraz kolej na Kielce

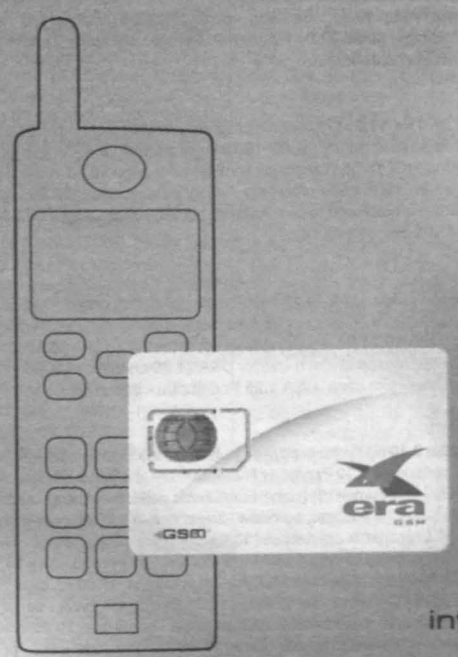

20 sierpnia nastąpi
otwarcie salonu firmowego w Kielcach.

Czekamy na Ciebie przy ul. Sienkiewicza 78.
Tel. 36 00 400, fax 36 00 389
infolinia GSM 602 22 36 00

infolinia: 0 800 22 900 Internet: http://www.eragsm.com.pl telegazeta: str. 602

http://sbc.wbp.kielce.pl

CZWARTEK

Imieniny obchodzą:

Bernard i Sobiesław

JUŻ TYLKO 865 dni do końca XX wieku! W III TYSIĄCLECIE POCZTA POLSKA CK 20.08.1998 r. KIELCE 1

20 sierpnia jest 232 dniem roku.
Przed nami 133 dni 1998 roku.

Pogotowie Ratunkowe - 999
Straż Pożarna - 998
Pogotowie Policyjne - 997

KIELCE

BIURO REKLAM I OGŁOSZEŃ „ECHA DNIA", ul. Targowa 18, tel. 343-06-21, tel./fax 332-45-40, czynne w godz. 7.30-18.00.

TEATRY I KINA

- **Teatr im. S. Żeromskiego**

- tel. 34-475-00, 34-460-48; przerwa urlopowa.

- **PTLiA „Kubuś"**

- tel. 368-02-93; przerwa urlopowa.

- **„Romantica"**

- DOLBY DIGITAL; „Zabójcza broń 4" USA, l. 15, g. 14.30, 17.15, 20.

- **„Moskwa"**

- „Kod Merkury" USA, l. 15, g. 14, 18, „6 dni, 7 nocy" USA, l. 15, g. 16, 20.15.

- **„Studyjne"**

- nieczynne.

- **„Echo"**

- przerwa wakacyjna.

WYSTAWY

- **Galeria BWA**

- tel. 344-63-19; Galeria BWA „Piwnice", ul. Leśna 7. Retrospektywna wystawa malarstwa Zbigniewa Książkiewicza. Galeria czynna od poniedziałku do piątku w godz. 11.00-17.00, w niedzielę w godz. 11.00-15.00, w soboty nieczynna. Galeria BWA „Na Piętrze", ul. Leśna 7. „Z podróży" - fotografie Leszka Mądzika. Galeria czynna od poniedziałku do piątku w godz. 9.00-15.00, w soboty i niedziele - nieczynna.

- **Galeria Fotografii**

- ul. Paderewskiego 12. „Drogi Teatru '98" w obiektywie Stacji F.E.P. autorstawa Tadeusza Czarneckiego, Pawła Marcinkowskiego, Waldemara Kozuba. Galeria czynna: wtorek-piątek w godz. 11.00-17.00, sobota w godz. 11.00-16.00.

MUZEA

- **Muzeum Narodowe**

- dawny pałac biskupów krakowskich, pl. Zamkowy 1, tel. 34-423-18. Ekspozycje stałe - korpus główny: „Wnętrza zabytkowe z XVII i XVIII wieku", „Dawne uzbrojenie europejskie i wschodnie", „Sanktuarium Marszałka Józefa Piłsudskiego", skrzydło północne: „Galeria malarstwa polskiego i sztuki zdobniczej (od początku XVII w. do 1939 roku)". Wystawa czasowa: „Od rozbiorów do niepodległości" (w korpusie głównym). Muzeum czynne codziennie oprócz poniedziałków i wtorków w godz. 9.00-16.00. W niedzielę wstęp wolny.

- **Muzeum**

- przy Rynku 3/5, tel. 344-40-14. Ekspozycje stałe: „Współczesna sztuka ludowa Kielecczyzny". Wystawy czasowe: „Z pradziejów regionu świętokrzyskiego" i „Kielecczyzna średniowieczna". Czynne codziennie, oprócz poniedziałków i śród, w godz. 9.00-16.00. W niedziele wstęp wolny.

- **Oddział**

- Muzeum Lat Szkolnych S. Żeromskiego (Oddział Muzeum Narodowego), ul. Jana Pawła II 5, tel. 344-57-92. Wystawa materiałów biograficznych i literackich z młodzieńczych lat pisarza. Czynne: wtorki, czwartki, piątki, niedziele w godz. 9-16, środy w godz. 11-18. W niedziele wstęp wolny.

- **Oddział**

- Muzeum H. Sienkiewicza w Oblęgorku (Oddział Muzeum Narodowego - tel. 303-04-26). Odtworzony wystrój mieszkania pisarza oraz wystawa biograficzno-literacka. Muzeum czynne codziennie, oprócz poniedziałków i wtorków w godz. 10.00-16.00. W piątek wstęp wolny.

- **Zabawkarstwa**

- wystawy: pokonkursowa modelarska, autorska: „Zabawki Stanisława Naroga", świąteczna: „Stroje choinkowe i ozdoby bożonarodzeniowe", „Lalka i jej gospodarstwo". Muzeum czynne, poza poniedziałkami, każdego dnia tygodnia w godz. 10.00-17.00.

- **Muzeum Wsi Kieleckiej**

- Dworek Laszczyków, ul. Jana Pawła II 6, tel. 344-92-97. „Patroni ludzkiego losu - święci w ikonografii i sztuce ludowej". Wystawa czynna od poniedziałku do piątku i w niedzielę w godz. 10-15. W niedzielę wstęp wolny.

- **Park Etnograficzny w Tokarni**

- wnętrza XIX-w. chałup, XIX-w. apteka, dwór z Suchedniowa, wystawa rzeźb J. Bernasiewicza. Sezon letni - muzeum czynne od wtorku do piątku w godz. 10-17, w sobotę i niedzielę w godz. 10-18. Bilety normalne - 5 zł, bilety ulgowe - 2,50 zł.

- **Muzeum Pamięci Narodowej**

- ul. Zamkowa 3. Muzeum nieczynne.

Telefony

- Straż Miejska: 986, 368-75-15 (czynne całą dobę); 368-75-33 (w godz. 7-15, po godz. 15 fax); posterunki, czynne w godz. 7.00-22.00: Śródmieście - 67-60-13, dworzec PKS: 366-01-10, os. Świętokrzyskie: 331-15-41; Pomoc Drogowa: 366-00-65, Pogotowie Energetyczne Kielce-miasto: 991, Pogotowie Gazowe: 331-20-20 i 992, Pogotowie Wod.-Kan.: 994, c.o., Elektryczne RPGM: 361-18-33, czynne w godz. 15.00-23.00 w dni powszednie, w godz. 7.00-23.00 w dni wolne od pracy: 331-16-47 i 344-30-94.

RADIO TAXI „LIDER", Kielce, tel. 96-66, 345-88-88. 33/ap

RADIO TAXI „EUROPA", Kielce, tel. 3-611-611. dr 34442

Komunikacja Międzynarodowa „Omnia", Kielce, tel. 345-77-43, 345-77-46. kk 3313

TAI - Ogólnopolska Informacja Gospodarcza, tel. 94-77. bo/u

RADIO TAXI „EURO-AUTO", Kielce, tel. 96-63, 362-13-13, 362-23-23. Zniżki. 155/78

Radio Taxi „MERCEDES", tel. 345-1111, 96-25. ab/544

Radio Taxi „Omega", tel. 36-00000. dr 36189

- **Postoje taksówek**

- **osobowe:** plac dworcowy: tel. 368-33-99, ul. Piekoszowska: tel. 34-515-11, ul. Jesionowa: tel. 331-79-19, ul. Mielczarskiego: tel. 366-40-40, ul. Szymanowskiego: tel. 34-488-45; **bagażowe:** ul. Armii Czerwonej: tel. 368-06-68, TAXI Dalnia, ul. Szajnowicza: tel. 368-96-66.

OSTRE DYŻURY

- **Szpitale:**

- wewnętrzny i chirurgiczny - Czarnów.

- **Apteki**

- dyżur całodobowy - ul. Jagiellońska 70, dyżur do godz. 23 - ul. Rynek 3.

- **Telefon zaufania KGP**

- 0-800-120-226 (bezpłatna infolinia).

- **Telefon zaufania w KWP**

- Kielce, tel. 342-99-87, pod którym można zgłaszać patologie, popełnione przestępstwa.

- **Zespół Pomocy Rodzinie przy PZP**

- Kielce, ul. Grunwaldzka 47 zaprasza w poniedziałki i czwartki od 15.00 do 18.00, tel. (041) 345-08-94 w. 345 codziennie od 8.00 do 14.00.

- terapia rodzin i małżeństw w sytuacjach kryzysowych, terapia rodzin z dzieckiem przejawiającym trudności emocjonalne, terapia i poradnictwo dla młodzieży. Usługi bezpłatne.

- **Punkt Konsultacyjny do Spraw Uzależnień**

- alkoholizm, narkomania - tel. 344-39-86, od poniedziałku do piątku w godz. 14.00-18.00. Mityngi anonimowych narkomanów - czwartki, godz. 17.00.

- **Psycholog, pedagog**

- pomogą Ci - zadzwoń, tel. zaufania 366-17-41, poniedziałki i czwartki w godz. 15.00-17.00.

- **Telefon zaufania**

- dla ludzi z problemem alkoholowym - od poniedziałku do piątku w godz. 18.00-20.00: tel. 345-73-46 (piątek - również narkomania).

USŁUGI LEKARSKIE

- **BIM**

- informacja o prywatnych usługach medycznych: tel. (041) 342-76-97.

- **Nagła pomoc lekarska lekarzy specjalistów**

- wizyty domowe pediatrów, chirurgów dziecięcych, internistów, laryngologów, neurologów, badania EKG. Zgłoszenia codziennie w godz. 11.00-20.00, tel. (041) 331-56-50. Wizyty domowe w godz. 14.30-22.00 (dni powszednie), 11.00-21.00 (dni wolne). 9098/98

- **Pomoc Doraźna dla Dzieci D. R. Szczukoccy**

- wizyty domowe, gabinet lekarski, tel. (041) 368-48-91, Kielce, ul. Połowniaka 4 m. 25, codziennie: 16.00-22.00, soboty 10.00-16.00 9242/98

- **Pogotowie pediatryczne**

- zgłoszenia 7.00-22.00, tel. (041) 331-14-94. dr/37236

- **Wizyty domowe pediatrów**

- Sieczko, tel. (041) 331-69-04. dr 34885

- **Pogotowie pediatryczne**

- 7.00-22.00, tel. (041) 368-46-36. dr/37745

- **Dyżury stomatologiczne**

- Kielce, ul. Tatrzańska 91 (Uroczysko), soboty, niedziele i święta - 10.00-21.00, tel. (041) 331-80-68. 9125/98

- **Prywatna Przychodnia Specjalistów „Omega"**

- rejestracja 7.00-18.00, tel. (041) 366-31-21, 345-47-44. aw2

- **Pomoc psychologiczna**

Agnieszka Kopycińska - psychoterapeuta, lekarz, 041/362-61-95. dr 38022

INNE USŁUGI

AUTOHOLOWANIE kraj, zagranica, tel. (041) 34-421-71, 090-26-48-06. 34/ap

KOŃSKIE

BIURO REKLAM I OGŁOSZEŃ „ECHA DNIA", ul. Łazienna 13, tel. 372-20-20, czynne 10.00-14.00.

- **Kino „Adria"**

- brak terminarza.

OSTROWIEC

BIURO REKLAM I OGŁOSZEŃ „ECHA DNIA", Hotel „Łysica", al. 3 Maja 13, tel./fax (047) 265-45-54. Czynne 10.00-15.00. Centrum Klub Ostrowieckiej SM, ul. Wspólna 5, I p., pok. 2, tel. (047) 62-16-65. Czynne 11.00-15.00.

- **Apteka dyżurująca:**

- ul. Sienkiewicza 84, tel. 63-14-91.

- **Biuro Wystaw Artystycznych**

- Galeria, ul. Siennieńska 54, tel./fax (047) 263-20-48. Nieczynna.

- **Muzeum Historyczno-Archeologiczne**

- Wystawy stałe: „Wystawa zabytkowych fajansów i porcelany ćmielowskiej", „Poczet książąt i królów polskich wg M. Bacciarellego". Wystawy czasowe: „Dzieje Ostrowca Świętokrzyskiego", „Od Etrusków do Rzymian (kultura i sztuka antyku)", „Grafika" - wystawa prezentująca grafiki Zdzisława Maja z lat 1971-1997. Muzeum czynne: od wtorku do piątku w godz. 9.00-16.30, sobota w godz. 8.00-14.30, niedziela w godz. 13.00-16.30.

- **Rezerwat i Muzeum Archeologiczne w Krzemionkach**

- czynne: wtorek-piątek w godz. 9.00-18.00, soboty w godz. 9.00-17.00, niedziele w godz. 11.00-17.00. Wystawy: „Górnictwo krzemienia w neolicie", „Dwie podziemne galerie turystyczne", „Skansen wioski neolitycznej".

Telefony

- Informacja i rezerwacja biletów PKS: 65-38-64; autoholowanie: samochody ciężarowe i autobusy, czynne całą dobę: 65-38-28, Biuro Turystyczne: 65-23-40.

ECHO-TAXI, tel. 62-11-11, dojazd do klienta bezpłatny.

SKARŻYSKO-KAM.

- **Apteka**

- ul. 1 Maja 34.

KINA

- **„Wolność"**

- brak terminarza.

- **„Metalowiec"**

- brak terminarza.

- **Muzeum im. Orła Białego**

- Rejów, ul. Słoneczna 90, tel. 531-331. Czynne codziennie: ekspozycja plenerowa - cały dzień, ekspozycja w budynku - w godz. 9-17.

- **Kryta pływalnia**

- ul. Spółdzielcza 19, tel. 539-345, czynna: poniedziałek-piątek w godzinach 8-20, sobota i niedziela w godzinach 10-20.

POSTÓJ TAXI „PRZY DWORCU", nie pobiera opłaty za dojazd, tel. 513-705. bo/u

DAREX - Radio Taxi, tel. 25-37-378, 96-28. u/bo

STARACHOWICE

- **Apteka**

- ul. Marszałkowska 17.

- **KINO „Miejskie"**

- brak terminarza.

SUCHEDNIÓW

- **KINO „Kuźnica"**

- nieczynne.

SĘDZISZÓW

- **KINO „Ballada"**

- nieczynne.

JĘDRZEJÓW

- **KINO**

- nieczynne.

BUSKO

- **KINO „Zdrój"**

- nieczynne.

- **Galeria BWA „Zielona"**

- ul. Mickiewicza 7. Wystawa fotografii Andrzeja Łady. Galeria czynna codziennie w godz. 11-17, niedziele w godz. 11-15, poniedziałki - nieczynna.

PIŃCZÓW

- **KINO „Belweder"**

- nieczynne.

KAZIMIERZA WIELKA

- **KINO „Uciecha"**

- brak terminarza.

WŁOSZCZOWA

- **KINO**

- przerwa wakacyjna.

STOPNICA

- **KINO „Powiew"**

- brak terminarza.

Redakcja nie odpowiada za zmiany w terminarzach.

NOTATNIK

Kurs sternika motorowodnego

Zarząd Wojewódzki Wodnego Ochotniczego Pogotowia Ratunkowego w Kielcach przyjmuje zgłoszenia chętnych na kurs sternika motorowodnego. Bliższych informacji udziela biuro WOPR w Kielcach, ul. Żytnia 1, tel. 344-92-18.

Wycieczka z przewodnikiem

OKK KSM „Soneczko" przy ul. Romualda 3, tel. 368-05-31, zaprasza dzieci i dorosłych na pieszą wędrówkę z przewodnikiem, która odbędzie się 22 sierpnia na trasie: przejazd MPK do Ciekot - pieszo Ciekoty /Żeromszczyzna/ Góra Radostowa - przełom rzeki Lubrzanki - Diabelski Kamień - lotnisko Masłów - powrót MPK do Kielc. Spotkanie z przewodnikiem na przystanku MPK przy ul. Seminaryjskiej. Bliższe informacje i zapisy w klubie „Słoneczko" do dziś w godz. 8.00-16.00.

W klubie

Klub Nauczyciela, ul. Okrzei 9, zaprasza panie do udziału w zajęciach Klubu Puszystych /ćwiczenia kondycyjno-odchudzające, porady/, młodzież i dorosłych do udziału w zajęciach kursu tańca towarzyskiego, dzieci do udziału w zajęciach Zespołu Tańca Nowoczesnego. Szczegółowe informacje i zapisy w klubie, tel. 366-35-18.

/sia/

RADIA

RADIO KIELCE

0.00-8.00 Wiad. (co godzinę) **5.00** Nowinki z Radiowej **5.30, 6.30, 7.30** Sytuacja na drogach **6.00, 16.00** Aktualności dnia **6.05, 7.05, 8.05, 12.10, 17.30, 20.10** Sport **8.15, 10.15, 11.55, 12.15, 17.35** Kuriery ogłosz. **8.30, 9.0, 11.00, 13.00, 15.00, 16.00, 16.30, 17.00, 19.00, 21.00, 23.00** Wiad. **8.50** Radiowa giełda pracy **9.00** Radiostopem na wakacje **10.00, 12.00, 14.00, 18.00, 20.00** Mag. inform. **11.45** Znaczy kapitan - powieść **12.00** Plus w południe **12.20** Prosto z gminy **12.30** Ludowe rytmy **13.10** Rozmaitości i muzyka **13.50** Dewajtis M. Rodziewiczówny **14.15** Auto radio - moto radio **15.10** Od 7 wzwyż **15.55, 19.50** Angielski bez problemu **18.00** Plus **18.30** Aud. arch. **19.10** Metal Max **19.55** Baśnie Pomorza i Kaszub **20.15** Radio po kolacji: Czwartek literacki **21.50** Szczurojorczycy E. Redlińskiego **22.00** BBC **23.00** Muzyczne klimaty **0.00** Nocne Kielce

RADIO FAMA

5.50-19.50 Serwisy inform. (co godzinę) **6.00** Przebudzanki: inform. z policji i straży pożarnej, przegląd prasy lokalnej, wiad. kultur., przegląd prasy krajowej, serwis sport. **6.15, 6.45, 7.10-16.10** Wiad. dla kierowców **9.15** Konkurs **11.00** Relacje, Wywiady, Muzyka **13.15** Konkurs **16.00** Radiowy Przegląd Filmowy **18.00** FAnaberie MAłolatów **20.00** Bardzo Dobry Wieczór: kalendarium muz., płyta wieczoru, propozycje do listy przebojów, konkurs **0.00** FaMa nocą

RADIO JEDNOŚĆ

6.00-8.00 Radio Budzik: **6.00** Powitanie **6.15** Patron dnia i ogłoszenia o treści religijnej **6.30, 7.00-11.00, 13.00-17.00, 19.00** Serwis inform. **6.30, 7.00, 8.00, 11.00, 14.00, 17.00, 19.00** Prognoza pogody **6.45** Ewangeliczny puls dnia **7.15** Kalendarium na dziś **7.40** Przegląd prasy prawicowej **7.50, 8.50, 15.50, 19.10** Wiad. sport. **8.00-11.30** Samo życie: **8.10** Wiad. z policji **8.15, 9.45, 12.30, 14.10, 17.10** Komunikaty płatne **8.20** Konkurs Jedności: Konkurs biblijny **8.30** Rynek pracy **8.40** Przegląd prasy codziennej **9.10** Czas Samarytanina **9.15** Gość dnia **10.30** 600 sekund ze starym przebojem **10.50** Komunikaty bezpłatne **11.10** Piosenka jest dobra na wszystko **11.30-12.10** Czas ewangelii: **11.45** Anioł Pański **12.10-15.00** Rozmaitości Jedności: **12.10** Muzyka na czwartkowe popołudnie **12.15** Kalendarium dnia **12.35** Konkurs południowy **13.15** Gość w studio **14.25** Dziecięcy przebój tygodnia **14.30** Auto Motor i Sport **14.50** Komunikaty bezpłatne **15.00-17.50** Muzyka, fakty, zdarzenia **15.10** Kalendarium na dziś **15.20** Muzyczne kalendarium w pigułce **16.10** Wiad. report. **16.50** ABC ekologii **17.50-19.00** Czas ewangelii: **18.00** Msza św. **18.40** Komunikaty o treści religijnej **19.00-20.00** Radio dla Ciebie: **19.00** Fakty dnia - przegląd wydarzeń **19.40** Bajka **20.00-22.00** Czas ewangelii: **20.00** Audycja wieczorna Radia Watykańskiego **20.30** Modlitwa różańcowa **21.00** Apel Jasnogórski **21.05** Lektura dnia **21.10** Czas Samarytanina **22.00-0.00** Muzyczny wieczór: **0.00** Pożegnanie

MTM FM RADIO NAD KAMIENNĄ

7.00-22.00 Serwis inform., **6.00** Poranny blok prezenterski: muzyka, aktualn., inform., konkursy: **6.00** Otwórz oczka **7.05** Piosenka dla solenizantów i jubilatów **7.20** Strzał w dziesiątkę, czyli przebój dnia (co godzinę) **7.30** Konkurs - Torebka szalonej reporterki **8.15, 11.15, 13.15, 16.15** Komunikaty i ogłoszenia **8.30** Płyta dnia **9.15** Konkurs prasowy **10.05** Aktualn. sport. **10.45** Przegląd prasy **11.25** Radiowa giełda pracy **12.30** Ukryty telefon **14.30** Popołudniowy blok prezenterski: **14.30-17.00** Publicystyka, temat dnia, sonda, rep. **18.05** Aktualn. sport. **18.15** Eko-Konkurs **21.05** Wieczór z czarną płytą **22.05-6.05** Muzyka Nocnych Marków

RMF FM

0.45 Wiad. (co godzinę) oraz: **5.15, 6.15, 7.15, 8.15 9.15, 10.15, 11.15, 13.15, 14.15, 15.15, 16.15** Wiad. region., pogoda **6.30, 7.00, 7.30, 8.00, 8.30, 9.00, 15.00, 15.30, 16.00, 16.30, 17.00, 17.30** Traffić - region. inform. dla kierowców **5.00-9.00** Ni w pięć, ni w dziewięć, m.in.: **9.00-12.00** Byle do piątku **12.00-13.00** Radio Muzyka Fakty - wyd. południowe **13.00-15.00** Na językach **15.00-17.00** Świat filmu **17.00-18.00** Radio Muzyka Fakty - wyd. popołudniowe **18.00-20.00** Lista Hop-Bęc (Hop: 0-700 060 22; Bęc: 0-700 060-33) **20.00-20.00** Metzoforte **22.00-1.00** O zmRocku **1.00-5.00** Lunatycy i cykliści

RADIO TAK

5.00 Poranny blok: Tak z góry na dół **5.30, 6.30, 7.30, 8.30, 15.30, 16.30** Skrót inform. **6.00** Serwis inform. (co godzinę) **6.15, 7.15, 13.15, 16.15, 19.15** Sportowe TAK **6.45, 7.45** Poranne Moto-Info **8.10** Poranny gość po ósmej **8.40** Raport z regionu **9.00** Blok programowy: Tak trzymać **9.15** Horoskop **9.45** Notowania walutowe **11.15** Konkurs TAK czy nie **11.45** Imieniny, urodziny z Radiem TAK **12.00** Blok: W przestrzeni **12.30** Poławiacze pereł **13.35** Spotkania z ekspertem **14.05** Konkurs po czternastej **14.40** TAK za kółkiem - mag. motoryz. **15.00** Z góry na dół - mag. inform. **15.15** Notowania giełdowe **17.00** Wakacyjna TAKT LISTA TAK **18.00** Pr. rozr. i konkurs muz. **19.00** Dwa Marciny w dwie godziny, czyli MŚ Wakacji i Lata; Poławiacze pereł **21.00** TAK i TAK - wieczorny blok muz. **1.00-5.00** Noc z Radiem TAK

TELEWIZJE REGIONALNE

PTK 2

17.30 Mały festiwal filmów animowanych - serial **18.00** Sąd kryminalny - serial **18.45** Dookoła sławy - mag. **19.45** Video Soul - pr. muz. **20.00** Ostatnia fala - austral. film sens. **21.30** Port lotniczy - serial **22.00** Rodzina Połanieckich - serial **23.45** Midnight Love - pr. muz. **0.00** Muzyczne dobranoc

TKK

17.15 Wiad. TKK **17.35** Omówienie programu **17.45** Historia pieniędzy - pr. popularnonauk. **18.00** Tajemnice natury - serial **18.10** Bądź zdrów! **18.45** Moje pięć minut **18.50** Muzyczny relaks w TKK **18.55** Wakacyjny konkurs na telefon **19.15** Wiad. TKK **19.25** Sport w wyd. lokalnym **20.15** Historia pieniędzy - pr. popularnonauk. **20.30** Szlachetne zdrowie **20.45** Gwiazdy niemieckiego tenisa: Anke Huber **21.00** Nowa Fala 74,5 MHz - serial **21.45** Wiad. TKK **22.05** Telegazeta TKK

HBO

8.30 Matylda - kom. USA **10.10** Hipomowa - bryt. film przyr. **11.05** Zbrodnia stulecia - dram. sens. USA **13.00** Mój przyjaciel Biała Łapa - film przyg. USA **14.30** Corrina, Corrina - dram. obycz. USA **16.25** Po drugiej stronie - dram. obycz. USA **18.10** Pociąg z forsą - film sens. USA **20.00** Dom na skałach - horror USA **21.30** Listonosz - fr.-wł. dram. obycz. **23.15** Więźniowie nieba - film sens. USA **1.25** Podejrzani - thriller USA

KRAKÓW 3

8.00 Kronika **8.10** Na rynku pracy - pr. publicyst. **8.35** Maria z przedmieścia - serial **9.20** Warzywnik - serial dok. **9.30** Przygody Guliwera - serial anim. **9.50** Było sobie życie - serial anim. **10.15** Dzikie, dziwne i nieznane - czyli świat dzikich zwierząt - serial dok. **10.40** Wakacje Kamili - serial **10.45** Czas ogrodów - serial dok. **11.15** Wyprawa na kraniec świata - film dok. **12.50** Warzywnik - serial dok. **13.05** W cztery strony świata - serial **13.35** W harmonii ze światem - pr. publicyst. **14.00** Moja dziupla - pr. poradnikowy **14.15** Złota Maryla - koncert (1) **14.50** W ogrodzie botanicznym - pr. publicyst. **15.00** Pr. dnia **15.05** Nasza antena **15.10** Przygody Guliwera - serial anim. **15.35** Było sobie życie - serial anim. **16.00** Dzikie, dziwne i nieznane - czyli świat dzikich zwierząt - serial dok. **16.25** Wakacje Kamili - serial **16.30** Tajemnica starego hotelu - serial **16.55** Tak było. Jak jest? - pr. publicyst. **17.00** Kalendarz przyr. W. Puchalskiego **17.30** U siebie - mag. mniejszości narodowych **18.00** Nasza antena **18.10** Kronika **18.35** Maria z przedmieścia - serial **19.30** Czas ogrodów - serial dok. **20.00** Wyprawa na kraniec świata - film dok. **21.50** Kronika **22.00** Studio Sport **22.05** Złota Maryla - koncert (1) **22.40** Autostrada - mag. **22.55** Za ścianą - rep. **23.15-0.40** Pięć wiosen - film obycz. USA

http://sbc.wbp.kielce.pl

TELEWIZJE

TVP1

7.00 Kawa czy herbata? [audiotele: 0-70055560-2] **7.55** Spółka rodzinna (7) - pol. serial obycz. **8.30** Wiad. **8.40** Prognoza pogody **8.45** Dla dzieci: Lato z Hałabałą **9.10** Niewidzialni (9) - bryt. serial przyg. **9.40** Dla dzieci: Żabie lato **10.00** Cagney i Lacey (106) - serial krym. USA **10.50** Giełda pracy, giełda szans **11.00** Zwierzęta świata: Morskie niebezpieczeństwa (9) Węże morskie - kanad. serial dok. **11.25** Lato z Magazynem Notowań: Polskie stada i stadniny koni: Gniezno, Wczasy w siodle **12.00** Wiad. **12.10** Agrobiznes - roln. pr. inform. **12.20** U siebie: Wiatraki **12.40** Klan (94, 95) - telenowela pol. **13.30** Kino letnie: Pamiętnik pani Hanki - pol. film obycz. **15.20** Dla dzieci: Przewodnik włóczykija **15.45** Artur (19) - serial anim. **16.15** Moda na sukces (670) - serial obycz. USA **16.40** Diariusz rządowy **17.00** Teleexpress **17.25** Jaka to melodia? - quiz **17.50** Credo - mag. katol. **18.15** Studio Sport: ME w lekkiej atletyce - Budapeszt 98 **18.50** Flesz - Wiad. oraz Prognoza pogody **19.00** Wieczorynka: Zaczarowany ołówek, Tęczowa bajeczka **19.30** Wiad., Sport i Prognoza pogody **20.10** Nash Bridges (43) - serial krym. USA **21.00** Jaka Polska? **21.10** W centrum uwagi - pr. publicyst. **21.25** Lato z dokumentem: Nie ma powodów do radości - film dok. **22.20** W interesie publicznym **23.00** Wiad. oraz Sport **23.10** Dlaczego? **23.45** Babie lato - czeski film obycz. **0.45** Monika J. - film dok. **1.10** Spotkania z literaturą: Jedźmy nikt nie woła (powt.) **1.35-1.45** Savoir-vivre (powt.)

TVP2

7.00 Sport telegram (powt.) **7.05** Dziennik krajowy **7.25** Pielęgniarki (57) - serial kom. USA **7.50** Studio urody **8.00** Program lokalny **8.30** Fitness Club (6) - pol. serial obycz. **9.00** Wielka miłość Balzaka (2) - pol. serial obycz. **10.00** Wakacyjny kurs j. ang. **10.15** Jak kochały... (12) Audrey Hepburn - serial dok. USA **10.40** Legendy wyspy skarbów (8) - serial anim. **11.05** Złoto Alaski (9) - pol.-niem.-ros. serial przyg. **12.00** Tyle miłości - mini recital zespołu Studio Buffo **12.30** Opowieści z Collegium Maius: Silva rerum **13.00** Panorama **13.20** Dziennik krajowy (powt.) **13.40** Relaks z... OTV Katowice **15.10** Przystanek Alaska (85) - serial obycz. USA **16.00** Panorama **16.10** Pr. ekumeniczny **16.30** 5 x 5 - Wygrajmy razem - teleturniej [audiotele: 0-70035217] **17.05** Dla dzieci: Klub pana Rysia **17.30** Program lokalny **18.00** Panorama **18.10** Program lokalny **18.35** Jeden z dziesięciu - teleturniej [audiotele: 0-70075800] **19.00** Polaków portret własny **19.30** Studio Sport: ME w lekkiej atletyce - Budapeszt 98 **21.00** Spokojny żywot (2) - pol.-fr. film obycz. **22.00** Panorama **22.35** Sport telegram **22.45** M.A.S.H. (106) - serial kom. USA **23.15** Rodzina Gettych - dram. bogactwa (1/2) - bryt. film dok. **0.05-1.10** XXXII Festiwal Wratislavia Cantans 97: Koronacja w Wenecji w 1595 roku

POLSAT

6.00 Poranek z PolSatem **7.45** Polityczne graffiti **7.55** Poranne informacje **8.00** Garfield (60) (powt.) **8.30** Znak Zorro (58) (powt.) **9.00** Tarzan (58) (powt.) **9.30** Żar młodości (512) - kanad. serial obycz. **10.30** Przyjaciele (41) (powt.) **11.00** Roseanne (88) (powt.) **11.30** Moloney (20) (powt.) **12.30** Kalambury - pr. rozr. **13.00** Rykowisko **13.30** Izba gmin - pr. publicyst. **14.00** Link Journal - mag. mody **14.30** Fundacja PolSat **15.00** Maska (17) - serial anim. **15.30** Lato z PolSatem **16.00** Inform. **16.15** Lato z PolSatem **16.45** Dziewięciu wspaniałych: gra - zabawa **17.15** Rykowisko **17.45** Przyjaciele (42) - serial kom. USA **18.15** Roseanne (89) - serial kom. USA **18.45** Inform. **19.00** Znak Zorro (59) - serial przyg. USA **19.30** Tarzan (59) - serial przyg. USA **20.00** Nikt nie jest doskonały - kom. USA **20.50** Losowanie LOTTO i szczęśliwego numerka (w przerwie filmu) **21.40** Ostry dyżur (43) - serial obycz. USA **22.40** Wyniki losowania LOTTO **22.45** Informacje i biznes informacje **23.05** Polityczne graffiti **23.20** Czas na biznes - mag. dla przedsiębiorczych **23.50** Motowiadomości - mag. motoryz. **0.25** Cena sprawiedliwości - fr. dram. sens. **2.05** Link New Look **2.35** Przytul mnie **3.35** Plastic TV **3.55** Pożegnanie

RTL7

7.00 Muzyka z RTL7 **7.05** Campbellowie - serial **7.55** Teleshopping **8.25** Siódemka dzieciakom: Jajeczny świat dr. Suessa, Superpies **9.15** Słodka dolina - serial **9.35** Sunset Beach - serial obycz. **10.20** Nędznicy - dram. obycz. USA **12.45** Murder Call - serial sens. **13.30** Teleshopping **14.00** Campbellowie - serial **14.50** Słodka dolina - serial **15.10** Siódemka dzieciakom: Jajeczny świat dr. Suessa, Tajemnicze Złote Miasta, Superpies **16.40** Ukryta kamera - pr. rozr. **17.05** Robin Hood - serial przyg. **18.00** Sunset Beach - serial obycz. **18.50** 7 minut - wydarzenia dnia - pr. inform. **19.05** Prawo i bezprawie - serial sens. **19.55** Król Edyp - bryt. film hist. **21.40** E.Z. Streets - serial krym. **22.30** Crime Story - serial krym. **23.20** Robin Hood - serial przyg. **0.10** Prawo i bezprawie - serial sens. **0.55** Crime Story - serial krym. **1.40** Prognoza pogody **1.45** Muzyczny Kruszon - nocne granie na ekranie

TV POLONIA

7.00 Sport telegram **7.10** XXXV KFPP Opole 98 (powt.) **8.00** Kowalski i Schmidt (powt.) **8.30** Wiad. **8.45** Dla dzieci: Truskawkowe studio (powt.) **9.05** Dla dzieci: Kolorowe nutki - pr. muz. **9.15** Historie... (5) Ostatni z rodu (powt.) **9.45** Sport z satelity: Gwiazdozbiór polskiego sportu (powt.) **10.45** Wielka gra (powt.) **11.35** Co w kraju piszczy? - Idol regionalny (powt.) **12.00** Wiad. **12.15** Rozmowy o miłości (powt.) **13.50** Z archiwum i pamięci: Ryszard Poznakowski (2) (powt.) **14.45** Auto-Moto-Klub (powt.) **15.00** Panorama **15.20** Pr. dnia **15.30** Bliżej sztuki: Teledysk **16.00** Credo - mag. katol. **16.30** Znak orła (11) Będziecie go mieli - pol. serial przyg. **17.00** Teleexpress **17.15** Krzyżówka szczęścia - teleturniej **17.40** Joanna Sarapata - film dok. **18.05** Spotkania (7) **18.15** Dziewczyna z Mazur (4) - pol. serial obycz. **19.15** Dobranocka: Wędrówki Pyzy **19.30** Wiad. **19.55** Prognoza pogody **20.00** Teatr TV - Wakacje z komedią: A. Fredro - Zemsta **21.40** Tablice pamięci: Szturm na Pastę - rep. **21.55** MdM - pr. rozr. **22.30** Panorama **23.05** Panny i wdowy (4) - pol. serial obycz. **23.55** Szafa gra (1) - relacja z V MP Boogie-Woogie **0.30** W centrum uwagi - pr. publicyst. **0.45** Pr. dnia - Powitanie widzów amerykańskich **0.50** Wędrówki Pyzy (powt.) **1.00** Wiad., Sport i Prognoza pogody **1.30** Dziewczyna z Mazur (4) (powt.) **2.30** Panorama **3.05** Teatr TV (powt.) **4.45** Tablice pamięci: Szturm na Pastę (powt.) **4.50** MdM (powt.) **5.35** W centrum uwagi (powt.) **5.50** Przegląd prasy polonijnej (powt.) **6.05** Krzyżówka szczęścia (powt.) **6.30** Joanna Sarapata (powt.)

TVN

6.15 Jolanda (158) - telenowela **6.45** Telesklep **7.15** Hardcastle i McCormick (39) - serial krym. USA **8.15** Kucyki i przyjaciele (40) - serial anim. **8.35** Zwierzątka ze sklepiku (20) - serial anim. **9.00** Szkoła złamanych serc (223) - serial austral. **9.30** Nieśmiertelny (60) - serial przyg. USA **10.30** Pani komisarz (15) - niem. serial sens. **11.30** Jedwabne pończoszki (42) - serial obycz. USA **12.30** Manuela (64) - telenowela **13.30** Jolanda (158) - telenowela **14.00** Telesklep **14.30** Kucyki i przyjaciele (40) - serial anim. **14.55** Zwierzątka ze sklepiku (20) - serial anim. **15.20** W naszym kręgu (100) - serial austral. **15.45** Szkoła złamanych serc (223) - serial austral. **16.15** Nieśmiertelny (60) - serial przyg. USA **17.15** TVN Fakty Regionalne **17.30** Co za dzień - pr. rozr. **18.00** Magnum (39) - serial sens. USA **19.00** TVN Fakty **19.24** Sport **19.29** Pogoda **19.30** Pauly (1) - serial kom. USA **20.00** Maktub (2) - wł. serial przyg. **22.00** Mike Hammer (22) - serial krym. USA **23.00** Magia kina (18) - serial dok. **23.30** Big Star Party - superlista **0.25** Nocny Tramwaj TVN **1.00** Magnum (39) - serial sens. USA **1.50** Granie na ekranie - pr. rozr.

Nasza Telewizja

8.00 Don Kichot (19) - serial anim. **8.30** Tajemnica wybrzeża (19) - serial przyg. **9.00** Loving (28) - serial USA **9.30** City (155) - serial USA **10.00** Antonella (72) - serial **10.45** Dwa oblicza miłości (41, 42) - wł. serial obycz. **12.30** Aniołki Charliego (61) - serial krym. USA **13.30** Nasz Sklep - zakupy w TV **14.15** Antonella (73) - serial **15.00** Szczęśliwa ósemka - propozycje do listy przebojów **15.05** City (156) - serial USA **15.30** Loving (29) - serial USA **16.00** Don Kichot (20) - serial anim. **16.30** Tajemnica wybrzeża (20) - serial przyg. **17.00** Klub 1001 podróży - pr. turyst. na żywo, Lato w Studiu Agnes **17.45** Nasz sklep - zakupy w TV **18.00** Nasze wiadomości **18.15** Dwa oblicza miłości (43, 44) - wł. serial obycz. **20.05** 24 godziny buntownika - film obycz. USA **22.00** Nasze wiadomości **22.15** Ośmiornica (31) - wł. serial krym. **23.10** Na ryby - mag. wędkarski **23.40-1.10** Gdzie, do diabła, jest to złoto - western USA

KINOMANIA

Im dalej, tym lepiej

Zabójcza broń 4

Rzadko zdarza się, aby kontynuacja jakiegoś filmu była bardziej lub równie udana jak on sam. Takim wyjątkiem jest właśnie „Zabójcza broń 4", przywołująca już po raz czwarty tych samych bohaterów uwikłanych w nie lada tarapaty. Dwójka sympatycznych policjantów, która pojawia się na naszych ekranach już od dziewięciu lat, za czwartym razem przyniosła producentom filmu rekordowy wręcz dochód.

Tajemnica powodzenia „Zabójczej broni" wiąże się najprawdopodobniej z doskonałym połączeniem sensacji z humorem. Ale nie tylko - atutem filmu jest lubiany i ceniony przez widzów Mel Gibson, który wciela się w rolę policjanta Martina Riggsa. Partneruje mu czarnoskóry Danny Glover w roli Roberta Murtaugha. Tym razem policyjny duet stawia czoło azjatyckiej mafii zajmującej się fałszerstwem pieniędzy i nielegalnym przerzutem Chińczyków wykorzystywanych później jako tania siła robocza. Na czele organizacji stoi bezwzględny Sing Ku (w tej roli znany aktor - karateka Jet Li). Para detektywów rusza więc do akcji z podwójną motywacją. Z jednej strony w grę wchodzi obowiązek, z drugiej - osobiste porachunki. To właśnie mafia spaliła dom Murtaugha, zamordowała jego przyjaciół i groziła ciężarnej przyjaciółce Riggsa.

Nękany problemami natury osobistej Riggs i tym razem ma się nad czym zastanawiać. Sen z powiek spędza mu wizja małżeństwa z koleżanką, policjantką Lorną Cole (Rene Russo). Równie przejęty jest Murtaugh, który lada dzień ma zostać dziadkiem i nawet nie wie kto będzie jego zięciem. Reżyser Richard Donner i scenarzysta Channing Gibson (nie spokrewniony z Melem Gibsonem) okrasili wątki sensacyjne sporą porcją humoru. Wartka, trzymająca w napięciu akcja to jedno, a dowcipy dwójki bohaterów to drugie. Nie można zapomnieć o znakomitej kreacji Joe Pesci, znanego z wielu ról komediowych, który tym razem wciela się w postać absorbującego uwagę prywatnego detektywa. Leo Getz jest męczący, ale wzbudza sympatię. Podobnie jak młody policjant Lee Butters (Chris Rock), który daje się we znaki Murtaughowi.

„Zabójcza broń 4" ani przez chwilę nie znudzi amatorów sensacji. Nie zawiodą się i ci, którzy oglądali trzy poprzednie części filmu. Powiedzenie do trzech razy sztuka tym razem się nie sprawdziło. „Zabójcza broń 4" warta jest obejrzenia.

Małgorzata PAWELEC

Na ekranach kin

Sześć dni, siedem nocy oraz Godzilla

Czasem zastanawiamy się co by było, gdybyśmy nagle z ukochaną osobą znaleźli się na bezludnej wyspie. Film „Sześć dni, siedem nocy" w reżyserii Ivana Reitmana zdaje się odpowiadać na to pytanie. Na siebie skazani są Harrison Ford i Anne Heche. Warto zobaczyć co z tego wyniknie.

Na ekrany kin powraca japoński potwór, który straszył nas wiele lat temu. „Godzillę" wskrzesił Roland Emmerich, przy wykorzystaniu o wiele lepszych niż przed laty efektów specjalnych. Tym razem potwór wykluwa się z jaja napromieniowanego wskutek prób atomowych. Godzilla wynurza się z morza, aby zacząć od atakowania japońskich statków. Oprócz potwora w filmie występują: Jean Reno, Matthew Broderick i Hank Azaria. **(MPB)**

RADIO KIELCE POLECA

20.08.1998 (czwartek)

18.30 „Wygraj z gramatyką" - będą ciekawe konkursy ze znajomości gramatyki języka polskiego. Autor audycji dr Janusz Wróblewski zaprasza słuchaczy do telefonicznego udziału w audycji.

20.15 - „Radio po kolacji" - tematem „Czwartku literackiego" będzie „Nędza" w poezji polskiej. Audycję prowadzą M. Karpińska i B. Nowicki.

RADIO JEDNOŚĆ KIELCE 71.95 I 98.00 MHz

Gramy !
Znakomitą muzykę
dla wszytkich

Mamy!
Najciekawszy i najbogatszy
program wiadomości
lokalnych.
Rzetelność jest naszą siłą !
Kielecki Dziennik Radiowy
od poniedziałku do piątku
od 16.00 do 17.00

222/98

„Echo Dnia" i „Enigma"

PRAWO JAZDY ZE ZNIŻKĄ

UWAGA - SUPER OKAZJA!!!
WAKACYJNA PROMOCJA
Każda osoba która przyjdzie na
KURS PRAWA JAZDY W ENIGMIE
popołudniowy (od 9.00) ; lub popołudniowy (od 16.00)
otrzyma:
● 2 dodatkowe godziny jazdy - GRATIS!
● Wspaniały firmowy "T'shirt"
oraz weźmie udział w losowaniu
wycieczki do Wiednia lub wczasów w Tunezji

Kupony, które ukazywać się będą od poniedziałku do soboty należy nakleić na kartkę pocztową i wysłać lub dostarczyć do Redakcji „Echa Dnia" najpóźniej w środę do godz. 15.00 następnego tygodnia. W trakcie losowania wyłonimy nazwiska 2 osób, które otrzymają skierowania na kurs prawa jazdy w „Enigmie" z 50% zniżką oraz 5 osób, które otrzymają skierowania na kurs prawa jazdy z 10% zniżką. Nazwiska zwycięzców będą publikowane w każdy czwartek.

L L
Kup „ECHO", zrób prawo jazdy w „Enigmie"
162
ENIGMA

W kolejnej emisji kuponów „Enigmy" zamieszczonych w dniach 10-14 sierpnia 1998 roku (kupony 155-159) 50-procentowe zniżki na kurs prawa jazdy w „Enigmie" wylosowali: Nikodem Klimczyk ze Skarżyska-Kamiennej i Piotr Płachta z Komorowa.

RAZEM
POŻEGNAJMY WAKACJE
RAZEM JUST 5 YAK
5 września 1998
AMFITEATR „KADZIELNIA" GODZ. 18.00
INFORMACJE I BILETY:
KIELECKIE CENTRUM KULTURY, TEL. 344 90 54, 344 40 33
ABEX, ul. Sienkiewicza CENA BILETU: 10 zł.
Sponsorzy:
WYDZIAŁ SPRAW SPOŁECZNYCH URZĘDU MISTA KIELC
250/98

AGENCJA ARTYSTYCZNA • GEORGE MUSIC COOPERATION • KIELCE, TEL. (041) 331-49-23
Echo Dnia
KRÓLOWIE DISCO POLO i DANCE
SHAZZA • BOYS • FANKY 5 • D.J. WITUŚ
30 sierpnia (niedziela), godz. 18.00 Amfiteatr - Kadzielnia
Fantazjusz
FANTASTYCZNIE! ★★★★★
IZOBUD s.c. Zakład Produkcji Styropianu 26-008 Górno, Wola Jachowa 97
BUTTMAR Dystrybucja Hurt spożywczy
SKODA AUTO
INVEST-MOT Sp. z o.o. Autoryzowany Dealer Skoda-Auto
GALANT Salon obuwia Kielce
MAŁOPOLSKI BROWAR S.A. SZCZELEC
FIAT
EUROCAR KIELCE Sp. z o.o. 25-655 Kielce, ul. 1 Maja 191 Dealer Fiat
MARSAMO myjnia samochodowa MM ŚCIANA, Kielce, ul. 1 Maja 191A
Sklep Lee Firmowy
MOSTOSTAL KIELCE S.A.
KIELECKA FABRYKA POMP S.A. BIAŁOGON
JAMAR HURTOWNIA HYDRAULICZNA
AJM FIRMA FONOGRAFICZNA
alma
Wrangler ul. Sienkiewicza 70 (obok dworca) Kielce ul. Śniadeckich 11
BRACIA KASPRZAK PRODUCENT POMIDORÓW PIEKOSZÓW k. Kielc
RO&MA HURTOWNIA ALKOHOLI
POLBAG KIELCE PODUCHY, KOŁDRY
WiBTRONIC Kielce, ul. Paderewskiego 22
CASH&CARY
LEWIATAN POLSKA SIEĆ HANDLOWA
RUCH Oddział Świętokrzyski
WPZDW SPRZEDAŻ WYROBY HUTNICZE Kielce, ul. Zagnańska 153
promont sp. z o.o.
MARYWIL ROK ZAŁOŻENIA 1925
DYWANOLEX Kielce, ul. Domaszowska 140
KALEJDOSKOP TYGODNIA
Bilety: Zakłady Pracy, ORBIS, Sklep Muzyczny - Sienkiewicza 60, Music Market - Seminaryjska 25, Kwiaciarnia „U Oli" - Warszawska 6, Salon Kolportera (d. Hotel. „Centralny")
230/98

http://sbc.wbp.kielce.pl

30 60 a nawet 90%

ZNIŻKI NA OGŁOSZENIA DROBNE
W DOWOLNIE WYBRANYM PRZEZ CIEBIE DNIU

w rubrykach: kupno, sprzedaż, lokale, praca, motoryzacja, nieruchomości i zguby

Jeżeli ogłoszenie drobne zamieszczone w „Echu Dnia" nie odniesie skutku, przyjdź do Biura Reklam i Ogłoszeń. Jeżeli w ciągu 5 dni od daty ukazania się ogłoszenia okażesz rachunek na to ogłoszenie, dostaniesz zniżkę na jedno ogłoszenie tej samej treści: 30% w wydaniu piątkowym, 60% w wydaniach w poniedziałek, wtorek, środę, czwartek i aż 90% w wydaniu sobotnim.

KIELCE • RADOM • TARNOBRZEG

UWAGA!
Tylko dla osób fizycznych umieszczających w „Echu Dnia" ogłoszenia prywatne

„Cebox" - alarmy

Alarmy stacjonarne. Szlabany. Telewizja Przemysłowa. Kielce, Polna 7, 041/368-23-68. wz1840

„Cebox" - Autoalarmy

Zakład Najwyższego Zaufania Poleca: autoalarmy, centralne zamki, podnośniki szyb. wz1841

Biuro Rachunkowe

Kielce, 361-10-35. dz37373

Blachy szwedzkie

Powlekane - płaskie, trapez, dachówkowe. Płyty gips - karton (Knauf). Parapety. „Mabud", Kielce, Zagnańska 72, 344-84-19; Skrzetlewska 4, 368-44-40. Jędrzejów, Reymonta 12, 386-13-52. wz1859

Drzwi Antywłamaniowe

„Altma" duży wybór, Śląska 7, 041/369-19-69. kk4452

Fitness Studio

Pocieszka 17, 041/342-79-00. wz1915

Foto - Optyka - Usługi

Kielce, Rynek 17. wz1863

Garnitury - Marynarki

Duży wybór. Przystępne ceny. Hurtownia „Dowo". Kielce, pl. Wolności 8, 361-80-60. wz1839

Kserokopiarki

„Promont", 041/361-32-13. kk4804

Lombard „U Marynarza"

Natychmiastowe pożyczki. Kielce, 041/368-22-42. Kantor Kielce, 041/368-22-24. Także w niedzielę! wz1760

Ogrzewanie podłogowe

Deviheat - nowoczesny, energooszczędny, tani system ogrzewania podłogowego. Sprzedaż i montaż. „Sima" Kielce, Batalionów Chłopskich 77, tel. 041/368-39-36. mo23

Oprawa obrazów

Kielce, Chęcińska 14, 361-37-49. jw1350

Pokrycia dachowe

Kompletne dachy, izolacje. „Izobud", Kielce, Skrzetlewska 4, 345-59-85. kk4828

Wig Sp. z o.o.

Pokrycia dachowe. Bilcza, ul. Kielecka 4, 041/311-73-73, 041/311-74-74. jw1338

BUDOWNICTWO

AAA Glazura, terakota - najlepszej firmy hiszpańskiej Porcelanosa. Bezpośredni importer !!! Kielce, Chęcińska 14, 041/368-74-83. ok1105

AAA Solidne okna PCV, belgijski system „Deceuninck". Raty. Krótkie terminy. Producent: „Self", Wiśniówka 77, tel. 362-33-35, fax 362-33-34. jw1367

Bloczki betonowe - tanio, 041/315-17-52. dz37740

Bramstal-Blachy: szwedzkie - trapezowe 19,63; dachówkowe 22,43; ocynkowane, powlekane, 041/331-49-62. db609

Bramstal-Okna: drewniane - promocja 4%; PCV; bramy polskie (589,-); niemieckie (766,-), 041/331-49-62. db610

Bramstal-Rynny PCV, styropian (92,-); Onduline; siding: Kielce, Witosa 72b, 041/331-49-62. db611

Bramy automatyczne, ogrodzenia, 041/366-19-17. ok1108

Hydrauliczne, 041/345-67-17. dz37779

Marmur - parapety, schody, posadzki. Kielce, Wspólna 5/4, 368-47-77, 307-35-06. ok1080

Okienne parapety, rolety antywłamaniowe. Producent „Alutechnika", 041/346-30-43. jw1389

Okna, drzwi „Fiberglass", rolety wewnętrzne, siatki przeciw owadom, parapety, schody modułowe „Rintal", drzwi przesuwane chowane w ścianie, świetliki rurowe. „VENA-MH" Kielce, Szkolna 36, 346-16-27. wd13

Okna, drzwi, parapety. „Elmix", Grunwaldzka 28. Kielce, 345-18-60. jw1358

Okna: „Panorama", „Styl-2000", dachowe „Fakro". Drzwi wewnętrzne, zewnętrzne, rolety, parapety. „Drokplast", Kielce, Nowa 5, 361-71-90, 361-88-52. ok1089

„Okno" S. C. - producent okien PCV, niemiecki system „Thyssen", każdy wymiar, mikrowentylacja gratis. Kielce. Łódzka 308, 041/34619-17. Przedstawiciel: Radom. Lubelska 83, 048/365-52-32. jw1360

Panele boazeryjne, wykończenia. „Drewmex", sklep - Paderewskiego 48, 041/366-27-35; hurtownia - Urzędnicza 30, 041/368-49-30. ok1110

Panele podłogowe, boazeryjne. Szeroki wybór. Kielce, Wrzosowa (róg Hauke-Bosaka), 041/368-74-87, 0602-555-250. ok1116

Parapety z konglomeratu marmurowego - producent, sprzedaż „od ręki", różne wymiary, Domaszowska 49. Kielce, 041/343-07-02. kk4991

Parapety, 041/345-34-16. ok1115

Siding - elewacje. Panele wewnętrzne, ściany, podłogi. Rynny aluminiowe - system ciągły. Kamień elewacyjny. Transport, raty. „Us-Pol", Kielce-Dyminy (obok Fabryki Domów), 041/361-63-95; Radom, Lubelska 77, 048/528-11 w. 2. ok1090

Siding - elewacje winylowe Alcda, najchętniej kupowane w USA. Importer, Kielce, Wrzosowa (róg Hauke-Bosaka), 041/368-74-87, 0602-555-250. ok1117

Siporex „60" z dostawą od 3,40 zł/ szt. Kielce, 331-72-81. ok1046

Stropy - Teriva, tanio, 041/361-50-42, 090-368-832. dz37877

ELEKTRONIKA

Komputery, programy, komis, internet - konta e-mail. „Mediakom", Kielce, Mała 16, 344-53-37. jw1351

INFORMATOR

Pomoc psychologiczna Agnieszka Kopycińska - psychoterapeuta, lekarz, 041/362-61-95. dz38022

KOSMETYKA

Tatuaże artystyczne, pełny zakres usług kosmetycznych. Kielce, Sienkiewicza 21 (Hotel Bristol), 041/368-24-55. wz1843

KUPNO

ATU (1997/98), 041/361-62-26 (9.00-17.00). dz38028

LOKALE

AD-Drągowski, 041/368-24-34. mo24

Agencja „Lokal", 041/344-60-67. dz37718

Agencja „PLUS", 041/368-08-73. wz1835

Atrakcyjne nowo budowane mieszkania KSM, Uroczysko (garaż, raty, ulga) sprzeda „Kontrakt", 041/368-33-22, 041/344-32-40. jw1384

„Eurolocum-1" (założony 1984), 041/344-66-33. Internet www.pronet.com.pl/kgn. wz1837

Komfortowe M-4 Świętokrzyskie, Ślichowice - sprzeda Biuro Mieszkaniowe, 041/361-65-12, 346-18-61. wz1905

„Medium" 041/344-68-08, 368-07-74. dk1067

Poszukuje do wynajęcia 2 pokoje z kuchnią, umeblowane, cena ok. 600 zł, tel. 047/273-16-68. dz38170

Poszukuję lokalu handlowego do wynajęcia w centrum Kielc, 090-332-137, 345-72-12. dz37987

Przyjmę na pokój panienkę pracującą, 041/331-02-08. dz38097

Sprzedam własnościowe M-4, Kielce, 0601-471-251. dz38032

Wolne lokale. Kielce, ul. Wojska Polskiego 15, 041/361-59-82. dz37976

Wynajmę M-4 (60 m²), Barwinek, tel. 041/361-31-48. dz38058

Wynajmę mieszkanie w Warszawie, tel. 041/344-84-41. dz38029

Wynajmę pokój z kuchnią, tel. 041/331-89-81. dz38087

MEDYCYNA

Badanie włosów, 0601-214-388. dz36898

Bezoperacyjne leczenie kamicy żółciowej, nerkowej, prostaty, hemoroidów, łysienia, 0601-214-388. dz36900

Dr ginekolog. Najtaniej! 0601-380-958. kk4999

Ginekolog - leczenie, zabiegi. Łódź, 0602-335-083. kk4099

Łuszczyca, bielactwo - leczenie, 0601-214-388. dz36901

MOTORYZACJA

AAA Auta osobowe, dostawcze do remontu kupię, 090-275-372. dz35104

AAA Auta powypadkowe, skorodowane, spalone, kupię, 0601-624-184. dz35108

AAA Powypadkowe do remontu kupię, 090-674-936. dz35105

AAA Kupię auta rozbite, zniszczone, gotówka, 090-666-317 dz35109

Alufelgi, opony, felgi stalowe - również sprzedaż ratalna. Kielce, 343-14-14. wz1864

Auto części „Henwikmon" Mąchocice Kapitulne 150/Kielc, 041/311-17-62 8.00-17.00. jw1363

„AUTO-2000" części zamienne, MERCEDES - wszystkie typy, VW Golf. KIELCE, SOBIESKIEGO 22, 041/362-00-89. wz1844

AUTO-GAZ, MONTAŻ INSTALACJI. KIELCE, UL. PAKOSZ 53, 362-00-29. dz37890

AUTOALARMY - „PRESTIGE", 041/344-99-73. dz37005

Autoalarmy, 041/362-30-45. dz38136

Autoalarmy, central-zamki, 041/343-17-57. db597

Autoalarmy, immobilisery, radia, głośniki, montaż zestawów głośnomówiących. Kielce, 344-29-67. kk4403

Autoalarmy. Kielce, 344-34-79. jw1324

Autoczęści, bagażniki, ogumienie, tarcze, 041/345-63-59. wz1868

Autoszyby „Autofenix" Kielce, Wrzosowa 25, 041/361-61-71. Radom, Dębowa 4, 048/362-60-15. Szewce 39 k. Kielc, 041/346-52-05. jw1370

Autoszyby. Kielce, 041/361-57-17. jw1369

Ford - pełny wybór części. Kielce, Górników Staszicowskich 15, tel./fax 041/345-02-52. jw1313

KZNS (dawny TOS) - naprawa, obsługa samochodów osobowych i ciężarowych. Krakowska 62, 041/345-16-41. db612

Opony - serwis, sprzedaż. Autoryzowany dealer Stomil Olsztyn, Dębica. Osobowe, dostawcze, ciężarowe. Regeneracja. Bezpłatna wymiana oleju. „Sped-Trans", Ściegiennego 264, 041/361-67-09. jw1311

NAPRAWY

AAA Automatycznych pralek, lodówek. Kielce, 331-22-32. wz1853

AAA Telewizorów, Kielce, 303-16-47. dz37836

Biuromechanika autoryzowany dealer: Olympia, Optima, Brother, Casio, Citizen. Naprawa: maszyny do szycia, maszyny do pisania, kalkulatory, sprzęt AGD, Kielce, Turystyczna 1, róg Warszawskiej, tel. 041/331-25-98. dz38153

Kopeć - telewizorów, 041/332-22-45. dz37967

Profesjonalna naprawa telewizorów, 041/342-85-83, 362-11-78. dz38098

Sprzedaż, naprawa RTV „Unimor" - IX Wieków Kielc, 041/344-85-93. wz1842

NAUKA

120 złotych - podstawowy kurs komputerowy - KKO, Kielce, Duża 8, tel. 344-47-75, Radom, Czachowskiego 4, tel./fax 362-61-63. kk4849

Ogłoszenie
Zarząd Miasta Starachowice

ogłasza

że wykonując uchwałę nr IV/1/98 Rady Miejskiej z 16 czerwca 1998 r. zamierza w roku bieżącym zaciągnąć kredyt długoterminowy z przeznaczeniem na inwestycje.

Planowana wysokość kredytu do 3.531.395 zł (słownie: trzy miliony pięćset trzydzieści jeden tysięcy trzysta dziewięćdziesiąt pięć złotych).

W związku z powyższym prosimy zainteresowane banki o składanie pisemnych ofert z podaniem warunków (wysokość odsetek, wysokość prowizji, innych opłat, okres karencji, okres spłaty, warunki spłaty, zabezpieczenie kredytu i inne).

Zarząd zastrzega sobie prawo dalszego negocjowania warunków zaciągnięcia kredytu.

Termin składania ofert: 4 września 1998 r.

Miejsce składania ofert: Urząd Miejski Starachowice, Wydział Finansowy, pokój 221 (Skarbnik Miasta).

5004/kk

Rita MOTORS
autoryzowany dealer PEUGEOT

PREZENTUJE CENY NOWEGO MODELU

206

XR	*od 29.284 zł**
XR PREZENCE	*od 31.150 zł**
XT	*od 37.036 zł**

*ceny wg kursu FRF z dnia 5.08

ZAMÓW AUTO JUŻ DZISIAJ!!!

PEUGEOT RITA MOTORS
Kielce, ul. Domaszowska 52, tel. (041) 344-30-10
Ostrowiec Św., ul. Kilińskiego 35b, tel. (047) 247-95-45

pm/107

Urząd Gminy

Zespół Obsługi Placówek Oświatowych

w Mniowie, 26-250 Mniów ul. Centralna 9

ogłasza przetarg nieograniczony

na wymianę stolarki okiennej (szt. 30) na piętrze w budynku Szkoły Podstawowej w Zaborowicach wg dokumentacji.

Wadium w wysokości 1.500 zł należy wpłacić do kasy ZOPO do 28.09.1998 r., godz. 13.00.

Termin składania ofert do 28.09.1998 r., pokój nr 5.

Otwarcie ofert nastąpi 29.09.1998 r. o godz. 11.00 w siedzibie zamawiającego.

Upoważniony do kontaktów z oferentami jest Czesław Bąk, tel. (041) 37-37-039.

mo/1866

ZEORA

Rejonowy Zakład Energetyczny Kielce

zawiadamia, że 25-29.08. w godz. 8-15 wystąpią przerwy w dostawie energii elektrycznej dla odbiorców

ul. Ściegiennego od Husarskiej do Wybranieckiej, Obrońców Westerplatte, Dygasińskiego - wyłączenia związanie z remontem sieci

mo/1862

http://sbc.wbp.kielce.pl

OFERTA SPECJALNA

KCMB KIELCE

CENTRUM BUDOWNICTWA

KIELCE ul. Długa 30 tel. (0-41) 345-14-32
STALOWA WOLA ul. Przemysłowa 11 tel. (0-15) 844-60-34

PŁYTA GIPSOWO-KARTONOWA

zwykła 12.5 mm

4,81 zł/m² + 7% VAT

Cement 350 z dod. CMIIA-V 32.5 R, worki 50 kg

Oferta ważna do 29 sierpnia 1998 tylko przy płatności gotówką

4872kk

Jednoroczne studium menadżerskie - specjalizacje: sekretarsko - asystencka, menadżerska - pierwszy semestr bezpłatna nauka zawodu - Krajowa Korporacja Oświatowa, Radom, Czachowskiego 4, tel./fax 048/362-61-63, Kielce, Duża 8, 041/344-47-75. kk4854

Komputerowe kursy obsługi programów biurowych „Computex", 041/344-32-02. wz1910

Policealne Studium Zawodowe, spec. - projektowanie architektoniczne, (projektowanie wnętrz), zawód - technik architekt. Ogłasza nabór, Kielce, Romualda 3, 368-17-43. kk4802

Szkoły „Pro-fil" Liceum Ogólnokształcące dla dorosłych, Policealne Studium Zawodowe, specjalizacje: finanse i rachunkowość z obsługą celną i obsługą ubezpieczeń, obsługa ruchu turystycznego, kosmetyka, Technikum Fryzjerskie, Kielce ul. Romualda 3, tel. 368-17-43. kk4805

NIERUCHOMOŚCI

Działki budowlane, Piekoszów - Podzamcze, tel. 041/344-55-19. ó37628

Segmenty - Podkarczówka, Telegraf - sprzeda Biuro Mieszkaniowe, 041/361-65-12, 346-18-61. wz1904

PRACA-SZUKAM

Kierowca z samochodem 3 t, tel. 0602-173-271. ó37499

Podejmę pracę jako malarz lub inną pracę fizyczną, 041/345-12-31. ó38120

PRACA-ZATRUDNIĘ

Absolwentów zatrudnimy, możliwość bezpłatnego dokształcenia, tel. 048/362-43-05. n418

Adresowanie kopert - zatrudnimy. Płacimy do 5 zł sztuka. Cały kraj. Informacje gratis, koperta zwrotna, „Euroinwest" 99-300 Kutno, box 28. kk4903

Adresowanie, składanie długopisów - zatrudnimy. Cały kraj. Informacje bezpłatne, koperta zwrotna. Przedsiębiorstwo „Menager" 99-300 Kutno box 107. kk4952

Agencja towarzyska zatrudni panie, zakwaterowanie, 0601-299-313, 081/743-31-05. kk4917

Agent Celny kurs z licencją państwową, praca - Uniwersyteckie Centrum Szkoleniowe, Radom, Kilińskiego 15/17, 048/ 362-65-24. kk4896

Atrakcyjna praca w księgowości, po bezpłatnym szkoleniu - KKO, Kielce, Duża 8, tel. 344-47-75, Radom, Czachowskiego 4, tel./fax 362-61-63. kk4845

Branża ubezpieczeniowa, praca stała lub dodatkowa, 041/344-47-74 (17.00-19.00). ó38138

Chałupników zatrudnimy, 07007-17-38 (4,22 zł/ min). kk4938

Do rozwozu kaset i CD, tel. 048/362-43-05. n415

Firma produkcyjno - handlowa zatrudni na stałe, tel. 048/362-43-05. n416

Firma zatrudni 7 osób. Informacja od 7.00 do 15.00, 041/362-73-37. m888

Hurtownia zatrudni - stanowiska handlowe i magazynowe. Kielce, 361-14-02. ó38114

Kucharzy, kelnerów, 041/362-67-05. ó38178

Manicurzystkę, 041/366-32-61 pilnie! ó38101

„Mitex-Bud" zatrudni samodzielnego księgowego ze znajomością całokształtu zagadnień księgowości w budownictwie oraz sprawozdawczości dla KPW i G. Oferty prosimy składać w Dziale Kadr przy ul. Witosa 76 w Kielcach. kk5014

Potrzebna pomoc do 2-letniego dziecka, Sandomierz, 832-40-64. mp994

Praca w terenie 5,20 na godzinę, tel. 048/362-43-05. n417

Przyjmę pracownika w charakterze akwizytora - handlowca, 041/344-88-70. ó38181

Tara - Warszawska 4, zatrudni szefa kuchni, kucharki, kelnerki, barmana, tel. 041/344-32-01. ó38131

Zatrudnię blacharza samochodowego, Kielce, Podlasie 6. ó38014

Zatrudnię pracownika w sklepie motoryzacyjnym, 047/ 247-61-29. oo97

RÓŻNE

AAA Lombard - pożyczki pod zastaw. Kielce, 041/344-22-15. wz1865

„Agrokop" - hydraulika siłowa. Części zamienne do koparko - spycharek. Kielce, Zagnańska 226, 362-67-36. wz1869

Firma poszukuje 50 osób z nadwagą, tel. 041/369-90-81. ó37584

Hotel „Karczówka" zaprasza. Kielce, 366-26-26. ks5

HURTOWNIA RAJSTOP I SKARPET „AWA" KIELCE, MIESZKA I 77, TEL. 345-59-83 POLECA NOWE WZORY RAJSTOP I SKARPET. ó36673

Restauracja „Karczówka" organizuje chrzty, komunie, przyjęcia weselne, konferencje, imprezy zlecone. Kielce, 366-26-26. ks5

„U Guzika" (hurtownia). Pasmanteria, włóczki, biustonosze, 041/361-86-64. wz1886

Wróżka Aza, 041/366-48-49, 331-88-56. ó37861

SPRZEDAŻ

125p (1986), stan dobry, tel. 041/331-03-78 po 17.00. ó38031

126p (1989) lub zamienię, 041/361-13-92. ó38050

126p (1991), 041/301-12-62. ó38156

126p (1993), 372-36-44. ó38198

126p Bis (1989), 041/362-48-59. ó38184

Autokomis „JG" - raty, Kielce, Zagnańska 84, 362-30-02. wz1913

Cinquecento 900 (1994). Kielce, 344-48-92, 343-04-56. bo64

Cinquecento 900 (1993), 0602-784-257. ó38163

Dacia (1991), 041/344-52-35. ó38154

Fiat 126p (1990), Staszów, 015/864-20-81. cc156

Fiat 126p (1994), tel. 041/303-12-90. ó38026

Fiat 126p (1990), 041/331-05-37 po 16.00. ó38133

Fiat 126p (1991), tel. 041/306-17-85. ó38166

Fiat Tipo 1.4B (1995), tel. 041/345-93-95. ó38130

Ford Scorpio (IX, 1992), Sedan 24 tys., 041/368-45-33. ó38012

Garaże blaszane, 041/311-50-16. ó37832

Garaże, kioski, wiaty - najtaniej w kraju (1250 zł). Promocja - transport, montaż gratis, 047/26-32-742. kk4916

Heblarkę gróbościówko - wyrównarkę (30 cm) oraz automat tokarski do M-6, tel. 015/ 841-00-83 po 16.00. ó669

Kombajn buraczany „Stoll", składanka do mleka. Chwałowice 239 gm. Radomyśl, tel. 0602-887-978. ó664

Łada Samara (1990), 041/362-42-82. ó38155

Mercedes 407D, tel. 041/345-70-39. ó38106

Odzież robocza w pełnym asortymencie. Kielce, Wspólna 8, 345-65-93. wz1793

Opel Corsa 1.4i Sedan (1991), wiśnia metalik, katalizator, alarm, radio, garażowany, serwisowany w Oplu, 041/344-67-51 do 15.00, 041/345-25-38 po 16.00. ó38140

Opel Omega Combi (1989), tanio, 041/331-86-77, 090-667-403. ó38073

Rejonowy Zakład Energetyczny Kielce

zawiadamia, iż w sierpniu wystąpią przerwy w dostawie energii elektrycznej dla następujących odbiorców w godzinach 8-16

24 Tech. Elektryczne, Kotłownia, Kościuszki 46, 48 - wyłączenie w miarę potrzeb, Sienkiewicza między Hipoteczną a Ewangelicką - odbiorcy zasilani z sieci napowietrznej, Hipoteczna, plac Wolności 11, 12, Sienkiewicza 3, 4, 5, 6, 7, 8, Mickiewicza 4, Moniuszki, Ewangelicka, Porzecze ze stacji nr 272, Jaworznia ze stacji nr 975, Suków ze stacji nr 666

24-25-26 ul. Mazurska, Małopolska od Pomorskiej do Mazurskiej, Kujawska od Pomorskiej do Mazurskiej, Kopernika od Źródłowej do Kościuszki, Zdrojowa, Winnicka od Kopernika do Zdrojowej, Włoszka, Danków ze stacji nr 574

25 Giełda na Poleskiej, Poleska od Leszczyńskiej do Domaszowskiej, Wola Kopcowa ze stacji nr 145, Ruda Strawczyńska ze stacji nr 950, Bieliny I Rest. ze stacji nr 310, Bieliny Szkoła ze stacji nr 960, Bieliny Osiedle ze stacji nr 832, Bieliny VI KR ze stacji nr 321, Bieliny Pompownia ze stacji nr 1053, Czaplów ze stacji nr 424, Bieliny Piekarnia ze stacji nr 752, Zofiówka ze stacji nr 425

26 ul. Pawia, Wronia, Skrzetlewska od 1 Maja do Robotniczej - odbiorcy zasilani z sieci napowietrznej, Weroniki 24, 26, Wyrowce Wodociąg, Zgórsko ze stacji nr 13

27 1 Maja 119, 121, 127, 133, 139, Dąbrowa Politechnika ze stacji nr 705, Piekoszów ze stacji nr 945, Sieraków ze stacji nr 387, Smyków 2 ze stacji nr 389, Chęciny ze stacji nr 543

27-28 ul. Pańska, Skowronki, Wąsosz, Wójtostwo, Górników Staszicowskich - odbiorcy zasilani z sieci napowietrznej, Weroniki 24, 26

28 ul. Szczygła 3, Pralnia bud. 14, Wymiennikownia, Łąwęczna Osiedle ze stacji nr 372, Słowik ze stacji nr 726, Niedźwiedź ze stacji nr 491

31 ul. Biesak, Pakosz, 22 Lipca, Rybna, Chłodna, Kamienna, Karłowicza 15, Zagórska 44, 46, Pawilon Handlowy, Chopina 11, 13, 15, Łosienek ze stacji nr 618

oraz

24.08.-25.09. w godz. 8-14 Niewachlów ze stacji nr 711, Sufraganiec Zapora ze stacji nr 989 - remont sieci n/n

5006/kk

Rejonowy Zakład Energetyczny Kielce

zawiadamia, że 25.08. w godz. 8-12 wystąpią przerwy w dostawie energii elektrycznej

dla odbiorców zasilanych ze stacji Domaszowice VI-214

mp/1865

MARKUS L

zaprasza (codziennie 8-16) na:

KURS PRAWA JAZDY
KAT. A, B, T Rozpoczęcie:

25.08.98 r., godz. 10 i 16, Kielce
ul. Czarnowska 22 (bud. Polmozbytu, I p.)
tel. (041) 366-05-60

25.08.98 r., godz. 16, Włoszczowa
ul. Jędrzejowska 13 (HURT. JETA)
tel. 394-35-50

KURS INSTRUKTORÓW

616ab

http://sbc.wbp.kielce.pl

„Echo Dnia" i „Enigma"
PRAWO JAZDY ZE ZNIŻKĄ
UWAGA - SUPER OKAZJA!!!
WAKACYJNA PROMOCJA
Każda osoba która przyjdzie na
KURS PRAWA JAZDY W ENIGMIE
dopołudniowy (od 9.00) ; lub popołudniowy (od16.00)
otrzyma:
● 2 dodatkowe godziny jazdy - GRATIS!
● Wspaniały firmowy "T'shirt"
oraz weźmie udział w losowaniu wycieczki do Wiednia lub wczasów w Tunezji

Kupony, które ukazywać się będą od poniedziałku do soboty należy nakleić na kartkę pocztową i wysłać lub dostarczyć do Redakcji „Echa Dnia" najpóźniej w środę do godz. 15.00 następnego tygodnia. W trakcie losowania wylosujemy nazwiska 2 osób, które otrzymają skierowania na kurs prawa jazdy w „Enigmie" z 50% zniżką oraz 5 osób, które otrzymają skierowania na kurs prawa jazdy z 10% zniżką. Nazwiska zwycięzców będą publikowane w każdy czwartek.

L L
Kup „ECHO", zrób prawo jazdy w „Enigmie"
162
ENIGMA
42/97

BIURO REKLAM I OGŁOSZEŃ
„ECHO DNIA"
tel. 343-06-21
tel./fax 332-45-40
e-mail: brio@echo-dnia.com.pl
www.echo-dnia.com.pl

INFORMACJA-HANDEL
USŁUGI-PRODUKCJA
oraz informacje o ogłoszeniach drobnych z trzech ostatnich numerów „Echa Dnia"
KIELCE
TAI OGÓLNOPOLSKA INFORMACJA GOSPODARCZA
9477
TELEFONICZNA AGENCJA INFORMACYJNA
http:/www.tai.com.pl
20UMK

L SZKOŁA JAZDY L
ENIGMA
CZYNNE PON. - PT. 9-17 SOB. 9-13
zaprasza na :
KURS PRAWA JAZDY
KAT. A, B, T oraz lawety
UWAGA!!!
Wakacyjne kursy prawa jazdy
rozpoczęcie: 31.08., g. 10.00
Czas trwania - 2 tygodnie
W Kielcach, ul. Paderewskiego 14, tel. 366-11-80
Kurs popołudniowy: 24.08.98, godz. 16
W Skarżysku-Kam., ul. Zielna 16, tel. 515-212
Rozpoczęcie kursu: 7.09.98, godz. 16
W Busku-Zdroju, ul. Świerczewskiego 1, tel. 378-13-71
Rozpoczęcie kursu: 19.08.98, godz. 16
W Starachowicach, ul. Radomska 29, tel. 273-42-09
Rozpoczęcie kursu: 22.08.98, godz. 16
W Jędrzejowie, ul. 11 Listopada 80A, tel. 386-19-52
Rozpoczęcie kursu: 27.08.98, godz. 16
W Pińczowie, pl. Wolności 14, tel. 357-42-30
Rozpoczęcie kursu: 7.09.98, godz. 16
20UMK

WIELE ATRAKCYJNYCH KOLORÓW
Sadolin classic
Sadolin CLASSIC
Impregnat do drewna o dużej odporności na czynniki atmosferyczne, zmianę koloru i łuszczenie się.
Powłoki zabezpieczają przed grzybami i sinieniem.
TRWAŁOŚĆ NA LATA
Importer K.F.F. i L. NOBILES
CENY FABRYCZNE
Dystrybutor:
HURTOWNIA FARB I LAKIERÓW
„PROMESA"
Kielce, ul. Skrajna 1, tel. 368-36.04, tel./fax 368-36-05
DETAL: ul. Jagiellońska - D.H. „Szumen", I p.
NOWE SPOJRZENIE NA MALOWANIE

Opel Omega, Kielce, 331-78-99.
ck38127

Peugeot 306 (1996), Renault Clio (1993), VW Golf (1993), tel. 041/303-12-90.
ck38025

Peugeot 405 (1989), pełny wtrysk, stan b. dobry. Wiadomość, Kielce - Masłów I 32 po 16.00.
ck38152

Peugeot 406 1.8, 16V, (1996), uszkodzony, 041/331-05-12, 0601-478-521.
ck38142

Polo (1995), 0602-784-972.
ck38151

Renault Laguna 1.8 RT (1995), gaz, 0601-457-005, 041/368-59-29 po 20.00.
ck38111

Renault Trafic 1.200T (1994/95), 041/361-08-21.
ck38176

Seat Toledo 1.6, (1997) po wypadku, cena 22.000, kom. 090-235-380.
ck38057

Suknię ślubną, 041/331-82-12 - tanio!
ck38072

Tanio Ford Fiesta, 1800, Diesel, (1990), przyczepa D-83, 015/836-27-68.
ck668

Tanio Wartburga (1990). Kielce, 331-80-25.
ck38099

Tawrija (1995), 041/366-31-30.
ck38144

Tektura falista (producent), tel/fax 041/345-74-51.
ck32834

Toyota Corolla 1.8D (1986). Kielce, 331-57-36.
ck38174

Vectra 1.7TD (1996), 0602-784-972.
ck38150

Wyposażenie łazienek. Producent mebli łazienkowych. Sprzedaż ratalna. Sklep „Kranik" - Kielce, Rynek 12, 368-13-81.
wz1838

TOWARZYSKIE

AAA „AA", 041/366-05-71.
ck36121

Alexis, 041/366-45-17.
ck38107

Bangkok, 047/266-40-67.
ck37351

Damalesta, 015/832-14-56.
mp1010

Emanuelle, 041/342-82-78.
ck38109

TURYSTYKA

AAA Frankfurt - Manheim, 041/332-40-08.
ck37134

Belgia, Holandia - „Transit", (081) 743-45-75.
kk4373

Przewóz osób Monachium - Norymberga - Landau, 041/311-17-33.
ck36686

Szalona wycieczka Wenecja 28.08 - 30.08.98 - 220,- „Bit", 041/343-12-29.
ob631

Włochy - pobytowo - objazdowe; Wenecja, San Marino, audiencja u Papieża - wyżywienie, autokar „Lux" - 06 - 16.09. „Abex", Kielce, 041/ 344-23-26.
wz1916

Włochy 25.09 - 4.10-98 - 520,- Hiszpania - wrzesień 699.00 „Bit", 041/343-12-29.
ob632

USŁUGI

Alarmy stacjonarne, 041/362-30-45.
ck38135

Alarmy, 041/344-82-94.
ck35766

Alarmy. Kielce, 344-34-79.
jw1325

Automatycznych pralek. Rybak, 041/369-82-22.
ck1069

Bramy, kraty, ogrodzenia, schody, 041/331-78-87 7.00 - 10.00, 19.00 - 22.00.
wz1893

Cyklinowanie, 041/331-43-39.
ck38105

Czyszczenie dywanów, tapicerki, verticali, 041/361-67-93, 041/331-76-20.
ck1118

Czyszczenie dywanów, tapicerki, 090-398-921.
ck36463

Docieplanie styropianem, 0602-183-590.
ck38023

Hydrauliczne, 041/332-36-91.
ck38125

Instalacje elektryczne, przyłącza, 090-368-630.
ck38019

Krycie dachów, 0602-183-590.
ck38024

Malowanie - natrysk - tapetowanie, gwarancja, 041/344-58-11.
ck37343

Malowanie natryskowe, tradycyjne „Gotex", 041/331-01-41.
ck38165

Montaż okien, 041/346-29-81 kom. 0602-555-730.
ck38118

Montaż żaluzji - naprawa, 041/361-42-60.
ck37395

Montaż, konstrukcje suchych tynków, 041/301-14-32.
ck38159

Murowanie, tynkowanie - ogólnobudowlane, 0602-113-375.
ck37899

Nagrobki, parapety, katakumby, tel. 041/345-90-25.
ck38126

Ocieplanie wtryskowe budynków pianką krylaminową, 0602-463-257.
m405

PANELE PROFESJONALNIE, 041/368-50-94.
ck36792

Parkiety, boazerie. Kielce, 346-51-21.
ck37498

Przeprowadzki tanio, 041/361-94-68, 090-683-376.
ck37722

Przeprowadzki, 041/366-25-10.
ck36680

ROLETY ANTYWŁAMANIOWE, ROLOKASETY RKS, BRAMY ROLOWANE, PARAPETY ZAEWNĘTRZNE, PRODUCENT: „ALUTECHNIKA" KOLBERGA 11, 041/345-18-35 ZAPRASZAMY 8.00-17.00.
jw1304

Transport 1.8 t, 041/303-44-53.
ck38041

Układanie kostki, wysoka jakość, 041/345-54-60.
ck38020

Układanie kostki brukowej, 041/345-07-21.
ck38085

Układanie kostki brukowej, 041/345-77-28, 090-371-129.
ck38113

Usługi blacharsko - dekarskie. Kielce, 342-20-23.
ck38162

Wypożyczalnia samochodów. Kielce, 331-88-95.
ck38079

Żaluzje - profesjonaliści, 041/344-68-19.
ck37981

Żaluzje, 041/368-28-47, rolokasety, rolety (650 wzorów), verticale - producent.
wz1847

Żaluzje, roletki, verticale, tapicerka drzwi, 041/331-45-79, 345-64-58.
wz1851

Żaluzje, tanio, 041/369-86-37.
ck38000

Żaluzje, verticale, roletki, rolokasety, tapicerka, 041/368-96-19. Gwarancja.
wz1856

WIDEOFILMOWANIE

Demon - Videofilmowanie, 041/331-38-76.
ck37426

Videofilmowanie, 041/331-91-22.
ck37428

ZGUBY

Anna Kelasa zgubiła legitymację I LO w Sandomierzu.
ck38108

Hannovn Mohannad zgubił indeks wydany przez Politechnikę Świętokrzyską.
ck38167

Jaszewski Wojciech zgubił legitymację ZSB w Kielcach.
ck38122

Zyzik Piotr zgubił legitymację X LO w Kielcach.
ck38124

Niebo nade mną,
Plus GSM ze mną
Teraz możesz nabyć kartę aktywacyjną przyjaznej, cyfrowej sieci Plus GSM wraz z nowym, niezawodnym telefonem Motorola i zestawem słuchawkowym za jedyne 299 złotych netto.
299,-
ZŁOTYCH BEZ VAT
Liczba zestawów promocyjnych ograniczona.
Telefon działa wyłącznie z kartą aktywacyjną sieci Plus GSM
AUTORYZOWANY PRZEDSTAWICIEL
Plus GSM
Trzymaj rękę na Plusie
„SUPRIMEX", Karczówkowska 5A
tel. 361-20-68
mo/1869

Radomskie Towarzystwo Budownictwa Społecznego „Administrator" Spółka z o.o.

z siedzibą w Radomiu przy ul. Waryńskiego 16A

ogłasza przetarg nieograniczony

na wykonanie dróg, chodników ciągów pieszo-jezdnych i parkingów osiedlowych przy budynkach nr 4, 5, 6, 7 na osiedlu mieszkaniowym przy ulicy Żółkiewskiego w Radomiu:

- budynek nr 4 i 7 zadanie III/4 i 7 drogi,
- budynek nr 5 i 6 zadanie III/5 i 6 drogi.

Z warunkami przetargu, projektem umowy oraz szczegółowym zakresem robót można się zapoznać w Oddziale Budownictwa Mieszkaniowego RTBS „Administrator" przy ul. Suchej 15 w Radomiu, **I piętro, pokój nr 16.**

Koszt materiałów przetargowych wynosi **10,00 zł za jedno zadanie przetargowe.**

Oferty pisemne opracowanie zgodnie ze specyfikacją istotnych warunków zamówienia należy składać w siedzibie RTBS „Administrator", **pokój nr 12, I piętro do 28.09.1998 r. do godz. 12.00.**

Wadium należy wpłacić na konto Zamawiającego w terminie do 28.09.1998 r. do godz. 10.00.

Wysokośc wadium za zadanie przetargowe wynosi:
- zadanie nr III/4 i 7 - 10.000,00 zł,
- zadanie nr III/5 i 6 - 5.000,00 zł.

Otwarcie ofert nastąpi **28.09.1998 r. o godz. 12.15** w siedzibie RTBS „Administrator" przy ul. Waryńskiego 16A, pokój nr 3 - parter.

Termin ogłoszenia wyników przetargu zostanie podany w dniu otwarcia ofert.

5005/lk

Zarząd Gminy i Miasta w Końskich

ul. Partyzantów 1

ogłasza przetarg nieograniczony

na budowę sygnalizacji świetlno-dźwiękowej na skrzyżowaniu ulic Partyzantów - Browarna - Sportowa w Końskich.

Informacje dotyczące przedmiotu przetargu wraz ze specyfikacją istotnych warunków zamówienia można uzyskać w Wydziale Gospodarki Komunalnej i Ochrony Środowiska tut. Urzędu, pokój nr 35, tel. 372-32-49 wewn. 135 w godz. od 8.00 do 15.00.

Ofertę z ceną brutto (z podatkiem VAT) oraz proponowanym terminem wykonania należy składać w Sekretariacie Urzędu Miasta i Gminy do 31.08.1998 r. do godz. 10.00.

Przetarg odbędzie się 31.08.1998 r. o godz. 11.00 w siedzibie Urzędu Miasta i Gminy w Końskich, ul. Partyzantów 1, pokój nr 35.

599/pk

http://sbc.wbp.kielce.pl

Poszukiwania Bursztynowej Komnaty wkraczają w kulminacyjną fazę

SKARB NA DNIE?

Poszukiwania Bursztynowej Komnaty na dnie Zatoki Kurońskiej wkraczają w kulminacyjną fazę. Już jutro litewscy i niemieccy hydrolodzy mogą dotrzeć do schowka, gdzie jak twierdzi jedyny świadek, Niemcy ukryli skarb.

Czy schowek ten zawiera poszukiwane dotychczas bezskutecznie bursztynowe arcydzieło, tajne dokumenty czy też inne skarby - okaże się po osuszeniu stu metrów kwadratowych dna zatoki w pobliżu miejscowości Preila.

Po raz pierwszy na Litwie - jak podała wtorkowa „Lietuvos Rytas" - zostanie użyta unikatowa technologia zagrodzenia metalowymi ściankami terenu badań, znajdującego się 20 metrów od brzegu. Specjalne odsysające pompy będą przez cały czas osuszać powierzchnię dna, umożliwiając badaczom dotarcie do schowka.

Stasys Mykelis, burmistrz Neringi, której częścią jest osada rybacka Preila, powiedział, że władze Litwy zgodziły się na poszukiwania na prośbę strony niemieckiej.

Jego zdaniem, istnieje spore prawdopodobieństwo, że Bursztynową Komnatę Niemcy ukryli właśnie na Mierzei Kurońskiej. Potwierdzają to, według niego, także wzmianki odnalezione w niemieckich archiwach i opowieści syna kapitana, który kierował pracą przy ukrywaniu ładunku przywiezionego na jego statku.

Wszystko zaś zaczęło się od opowieści pewnego sędziwego dziś Niemca, dawnego mieszkańca Preili, który jako kilkunastoletni chłopiec przed zakończeniem wojny widział, jak pod osłoną nocy przybił do brzegu niemiecki statek i marynarze ukrywali liczne skrzynie w wykopanym na plaży wielkim dole.

Potem przywalili je stosami brewion i zasypali piaskiem. Przez ostatnie 50 lat woda posunęła się w głąb lądu i przykryła ten teren.

Bursztynową Komnatę król Prus Fryderyk Wilhelm I podarował rosyjskiemu carowi Piotrowi Wielkiemu w 1717 roku. Umieszczono ją w Carskim Siole niedaleko Petersburga. Po zrabowaniu jej w 1941 r. przez hitlerowców do końca wojny była przechowywana w Królewcu (dziś Kaliningradzie).

Stamtąd wywieziono ją przed nadejściem Armii Czerwonej i wszelki ślad po niej zaginął, chociaż do dziś krążą na temat jej losu różne opowieści.

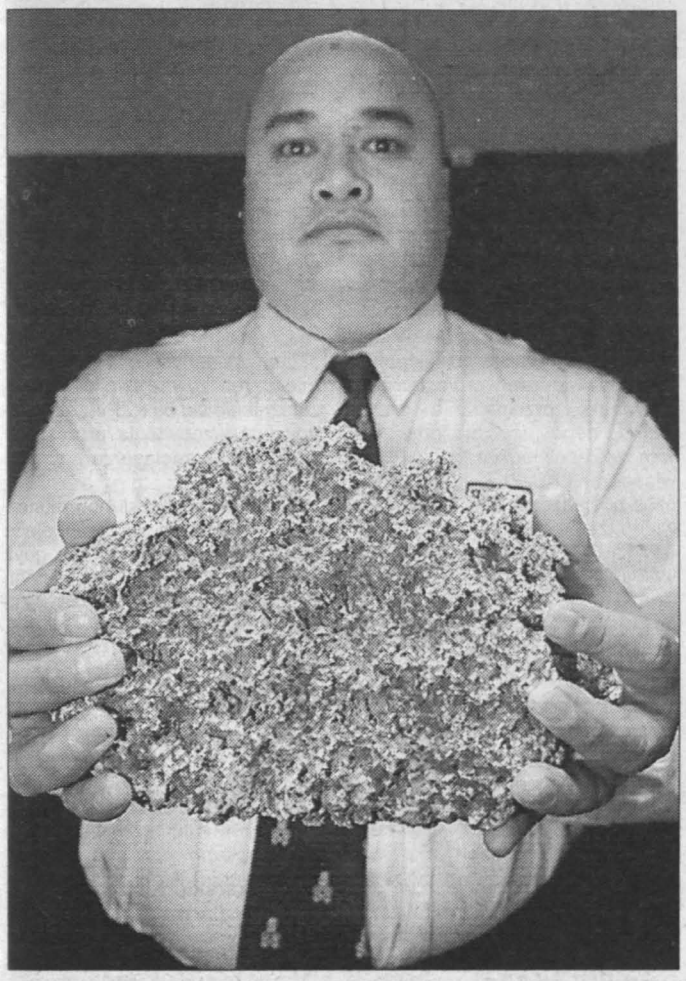

Fot. PAP/EPA

Ten ważący 16 kilogramów samorodek złota, jeden z największych na świecie, został znaleziony w zachodniej Australii w 1992 r. i nazwany „Gwiazdą Wieczorną". Jego wartość szacuje się na około 600 tys. dolarów australijskich.

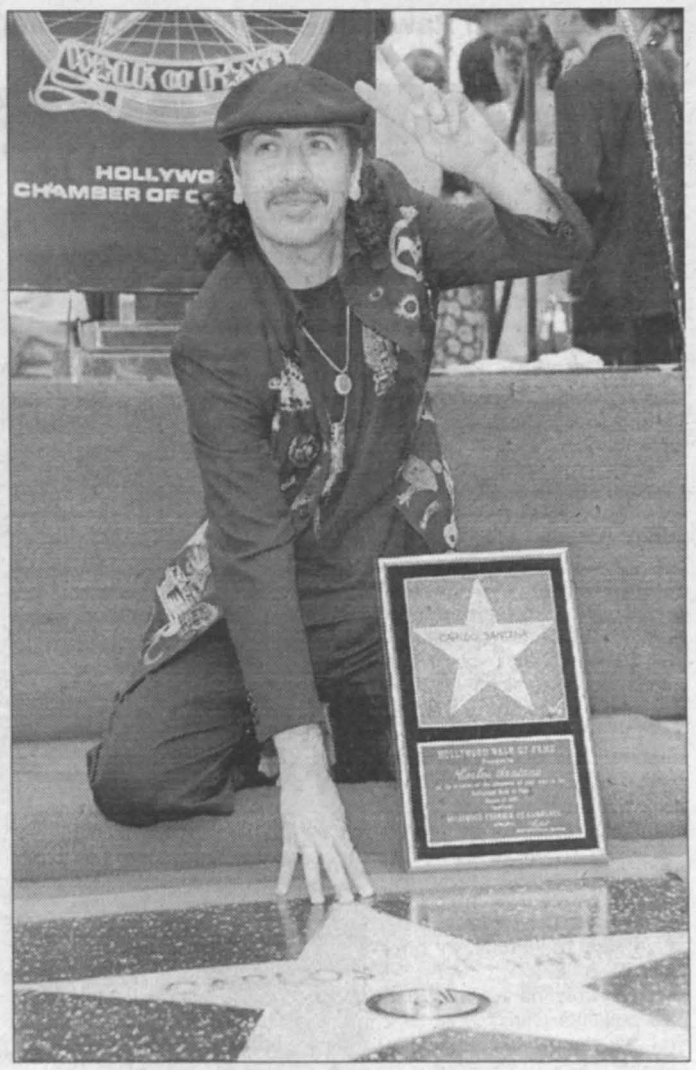

Fot. PAP/EPA

Słynny gitarzysta i kompozytor Carlos Santana, z okazji 30-lecia kariery, otrzymał swoją gwiazdę na Bulwarze Sławy w Hollywood.

Dla żartownisiów i do biur

Pseudoksiążki

Pierwszy w Niemczech sklep z atrapami książek został otwarty w Berlinie. Oferuje ok. 2,8 tys. „pozycji" z dziedziny sztuki, filozofii i nauki.

- Cena obliczana jest według centymetrów zajmowanych na regale, a nie według zawartości książki - powiedział we wtorek właściciel sklepu Chris Mattheus. Atrapy można otrzymać w różnych wersjach: od zwykłej tektury po szlachetne drewno tekowe.

Drogie w Niemczech albumy o sztuce z różnych wystaw można kupić w formie atrakcyjnej atrapy za 15-25 marek. W ofercie znajduje się m.in. 25-tomowe wydanie encyklopedii Brockhausa, aktualne niemieckie wydanie „Who is who" i wiele tytułów angielskojęzycznych.

Klientami sklepu są nie tylko żartownisie, szukający oryginalnego prezentu urodzinowego, ale także dekoratorzy wnętrz na potrzeby filmu oraz agencje reklamowe, wyposażające w pseudoksiążki swoje biura.

Pacjentka cieszyła się dobrym zdrowiem

Dwanaście lat przeszczepu

Brytyjka Davina Thompson, której przed 12 laty jako pierwszej przeszczepiono serce, płuca i wątrobę, zmarła w ubiegły czwartek w wieku 47 lat na chorobę płuc - poinformowała w poniedziałek rzeczniczka szpitala Papworth w Cambridge.

Przeprowadzona w 1986 r. operacja pani Thompson została uznana za sukces i utorowała drogę do dalszych zabiegów tego rodzaju - dodała rzeczniczka Kate Lancaster.

- Przez większość czasu po operacji cieszyła się dobrym zdrowiem. Dopiero przez ostatnie kilka miesięcy jej stan pogorszył się - oświadczyła rzeczniczka.

Mąż pani Thompson Peter wydał za pośrednictwem szpitala oświadczenie, w którym dziękuje przyjaciołom, rodzinie i personelowi szpitalnemu za wieloletnie wsparcie.

W restauracji sos z viagrą

Danie na potencję

Francuski restaurator z kurortu Thonon-les-Bains w Górnej Sabaudii oferuje gościom wołowinę w sosie, do którego przyrządzenia używa farmaceutycznego środka na potencję viagra - poinformowała we wtorek agencja DPA.

- Chcę moim gościom i ich małżonkom oddać przysługę, przede wszystkim tym trochę zaawansowanym w latach - mówi właściciel restauracji „Le Basilic" Jean-Louis Galland.

Na jedną porcję wołowiny przypada jedna piąta 50-miligramowej pastylki viagry. Farmaceutyk jest mieszany z octem figowym i przyprawami, by przytłumić smak medykamentu. Całość podawana jest w ramach menu, w którego skład wchodzą także przekąska z langust i homarów oraz deser w postaci lodów nugatowych z owocami. Całość, podawana wyłącznie dorosłym, kosztuje w przeliczeniu 54 marki.

Restaurator zaopatruje się w viagrę w Szwajcarii, gdzie jest ona dopuszczona do sprzedaży.

Wyhodowany kciuk

Chirurdzy z Uniwersytetu Massachusetts w Worcester przeszczepili 37-letniemu pacjentowi kość kciuka, wyhodowaną z jego własnych komórek.

Pionierskim zabiegiem kierował dr John Shufflebarger, po tym jak specjalista hodowli tkanek prof. Charles Vacanti zdołał doprowadzić do rozwoju w laboratorium komórek kostnych pacjenta, który stracił kciuk w wypadku.

Naukowcy z wymienionego uniwersytetu twierdzą, że wykorzystanie własnych komórek pobranych z odciętego kciuka pacjenta eliminuje ryzyko odrzutu tego przeszczepu.

Znikną bariery językowe

Internet dla wszystkich

Singapurscy eksperci komputerowi opracowali sposób umożliwiający stosowanie w adresach internetowych alfabetów innych niż łaciński - poinformowała we wtorek singapurska sieć telewizyjna TCS.

Sukces singapurskich uczonych pozwoli włączyć w światową sieć komputerową tych wszystkich, dla których alfabet łaciński jest niezrozumiały.

Alfabety narodowe od dawna już są stosowane wewnątrz stron internetowych, jednak prowadzące do tych stron adresy dotąd tworzone były w oparciu o znaki języka angielskiego. Obecnie adresy te będzie można pisać korzystając, na przykład, ze znaków języka chińskiego.

Innowacja ma wielkie znaczenie dla samego Singapuru, którego wielonarodowi mieszkańcy mówią wieloma różnymi językami. Singapur wdroży nowy wynalazek jako pierwszy kraj na świecie.

Fot. PAP/EPA

Widok z samolotu na przerwaną tamę na rzece Nenjiang w Daqing (Chiny). Pod wodą znalazła się znaczna część pól naftowych w Daqing, które zaspokajają ponad połowę zapotrzebowania Chin na ropę naftową.

http://sbc.wbp.kielce.pl

Rekord Polski Pawła Januszewskiego na 400 m ppł.

BRYTYJSKA „SETKA"

Drugi dzień lekkoatletycznych mistrzostw Europy, rozgrywanych w Budapeszcie, był w sumie udany dla naszych sportowców, choć nie przyniósł nam żadnego medalu. Doskonale spisał się w półfinałowym biegu na 400 m przez płotki Paweł Januszewski, który rezultatem 48,90 ustanowił rekord Polski. Wczoraj rozdano medale w sześciu konkurencjach.

W finale „setki" wystąpiło dwóch naszych sprinterów - Marcin Krzywański oraz Marcin Nowak z AZS Kraków, który jeszcze w ubiegłym roku reprezentował barwy Sparty Stalowa Wola. Nowak w ćwierćfinale ustanowił rekord życiowy wynikiem 10,29, w półfinale był czwarty uzyskując czas 10,30.

Finał to popis Brytyjczyka Campbella, który wygrał zdecydowanie z wynikiem 10,04. Krzywański był siódmy, a Nowak ósmy.

W finale rzutu młotem nieźle radził sobie Szymon Ziółkowski zajmując ostatecznie 5 miejsce z wynikiem 78,16 m. Zwyciężył reprezentant gospodarzy Tibor Gecsek - 82,87.

Wśród kobiet na 100 m doskonale pobiegła Christine Arron z Francji, ustanawiając rekord Europy wynikiem 10,73. Poprzedni rekord należał do Rosjanki Iriny Priwałowej i był gorszy o 0,04 s.

Paweł Januszewski wygrał swój półfinał biegu na 400 m ppł., wchodząc do czołowej ósemki z drugim czasem (finał w sobotę). Lepszy był tylko zwycięzca pierwszego półfinału - Rosjanin Rusłan Maszczenko (48,64). - Jestem w szoku - powiedział na mecie Januszewski. - To mój bieg życia. Kiedy zobaczyłem, że 40 metrów przed metą przewrócił się Francuz Diagana, „wyluzowałem", bo wiedziałem, że jestem pierwszy. Gdybym „przycisnął", miałbym czas o trzy, cztery dziesiąte sekundy lepszy. Nie spodziewałem się, że ustanowię rekord Polski, ale ja już taki jestem, że jak mam nóż na gardle, to walczę do końca. Swoją postawą chciałem uczcić pamięć Władka Komara i Tadzia Ślusarskiego. Ja we wrześniu ubiegłego roku miałem podobny wypadek samochodowy, z którego cudem uszedłem z życiem. Miałem krwiaka na mózgu i lekarze powiedzieli mi, że to już koniec mojej kariery sportowej, że mam kupić sobie pieska i chodzić na spacery. Ale wiara czyni cuda, nie poddałem się. W styczniu wznowiłem treningi.

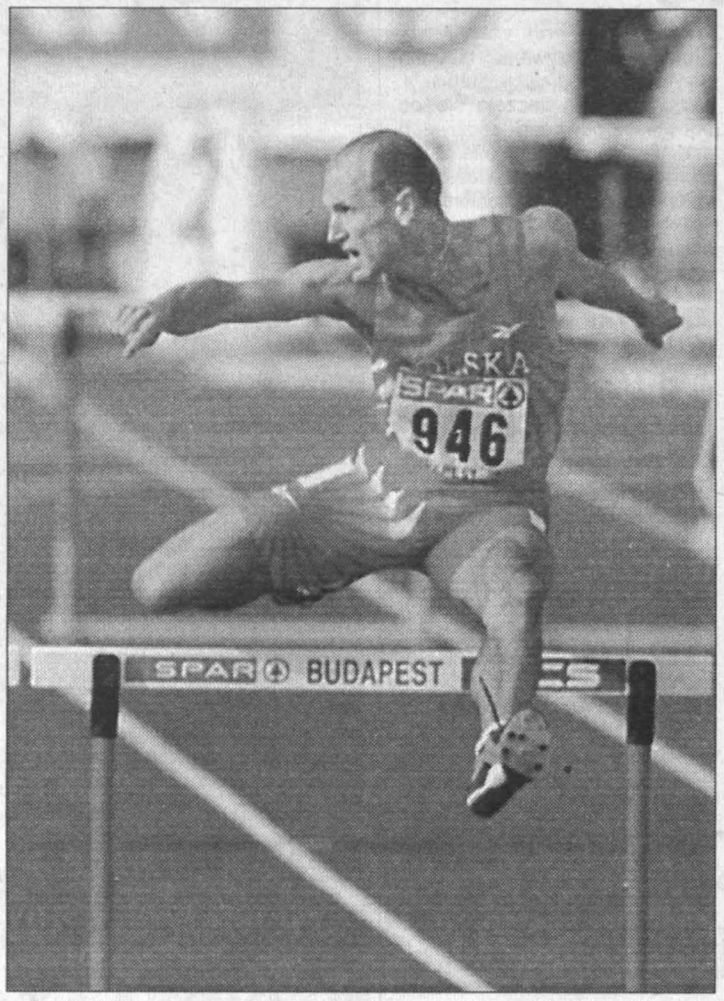

Fot. PAP/CAF

Paweł Januszewski biegnie po rekord Polski.

Wczoraj w eliminacjach rywalizowali również inni polscy sportowcy. Artur Partyka zaliczając 2,24 awansował do jutrzejszego finału skoku wzwyż, w którym o medale rywalizować będzie 12 zawodników.

Dziesięcioboista Sebastian Chmara zachował szanse na medal. Rozpoczął kiepsko, uzyskując słaby czas w biegu na 100 m, ale potem było już lepiej. W skoku w dal był drugi, w pchnięciu kulą szósty, a w skoku wzwyż trzeci. Polak uzyskał też dobry rezultat w biegu na 400 m - 47,77 s i ostatecznie po pierwszych pięciu konkurencjach dziesięcioboju zajmuje 5 miejsce. Pozostałe pięć konkurencji (110 m ppł., oszczep, dysk, tyczka i bieg na 1500 m) odbędzie się dzisiaj.

Nie zawiedli nasi czterystumetrowcy, z których trzech awansowało do półfinałów. Swoją serię z czasem 45,96 wygrał Tomasz Czubak, w trzeciej serii triumfował Robert Maćkowiak (46,17), a w czwartej na drugiej pozycji finiszował Piotr Haczek (46,26).

Pecha miał Krzysztof Kusiak, któremu nie udało się zakwalifikować do finału skoku o tyczce. Polak uzyskał 5,45 m, podobnie jak pięciu finalistów, ale niestety, nie w pierwszej próbie.

Wczorajsze finały: KOBIETY - **100 m:** 1. Christine Arron (Francja) - 10,73; 2. Irina Priwałowa (Rosja) - 10,83; 3. Ekaterini Thanou (Grecja) - 10,87; **10.000 m:** 1. Sonia O'Sullivan (Irlandia) - 31.29,33; 2. Fernanda Ribeiro (Portugalia) - 31.32,42; 3. Lidia Simon (Rumunia) - 31.32,64; **oszczep:** 1. Tanja Damaske (Niemcy) - 69,10 m; 2. Tatiana Szikolenko (Rosja) 66,92; 3. Mikaela Ingberg (Finlandia) - 64,92; **12. Ewa Rybak - 56,65.**

MĘŻCZYŹNI - **100 m:** 1. Darren Campbell (Wlk. Brytania) - 10,04; 2. Dwain Chambers (Wlk. Brytania) - 10,10; 3. Haralambros Papadias (Grecja) - 10,17; **7. Marcin Krzywański - 10,29; 8. Marcin Nowak - 10,36; skok w dal:** 1. Kirił Susnow (Rosja) -8,28; 2. Bogdan Tarus (Rumunia) - 8,21; 3. Petko Daczew (Bułgaria) - 8,06; **młot:** 1. Tibor Gecsek (Węgry) - 82,87; 2. Balazs Kiss (Węgry) - 81,26; 3. Karsten Kobs (Niemcy) - 80,13; **5. Szymon Ziółkowski - 78,16.**

/Opr. STACH/

w skrócie o sporcie

* Przebywający w Słowenii koszykarze mistrza Polski Zeptera Śląsk Wrocław wygrali kolejny sparingowy mecz, tym razem z pierwszoligową drużyną Slowana Lublana 61:41 (29:18).

* Holenderska para Anton Maas i Vincent Ramond wygrała brydżowy turniej Prokom Softwar Top 16 w Warszawie. Holendrzy wyprzedzili polską parę - Apolinarego Kowalskiego i Jacka Romańskiego.

* Arcymistrz rosyjski Siergiej Rublewski prowadzi w 35. Memoriale im. Akiby Rubinsteina, z kompletem punktów po dwóch rundach.

* Siatkarze Niemiec pokonali nieoczekiwanie w towarzyskim meczu, rozegranym w miejscowości Schwelm, reprezentację Chin 3:2.

* Dariusz Baranowski z amerykańskiej grupy US Postal Service, dwunasty zawodnik tegorocznego Tour de France, wystartuje w Tour de Pologne w reprezentacji Polski - poinformował Polski Związek Kolarski.

* Po dziewięciu etapach kolarskiego wyścigu kobiet Tour de France prowadzi Litwinka Edita Pucinskaite.

* Po trzech wyścigach żeglarskich mistrzostw świata w klasie Finn mistrz olimpijski Mateusz Kusznierewicz awansował z siódmego na trzecie miejsce.

/Oprac. j/

Umowa między Polskim Związkiem Piłki Nożnej a Piłkarską Autonomiczną Ligą Polską nie została podpisana

Będą grać!

Spotkania piątej kolejki piłkarskiej ekstraklasy odbędą się w zaplanowanym terminie - postanowili prezesi pierwszej i drugiej ligi. Podczas odbywającego się w warszawskiej siedzibie NOT posiedzenia Piłkarskiej Autonomicznej Ligi Polskiej przyjęto oświadczenie informujące m.in. o zawieszeniu protestu, mimo iż nie została podpisana umowa między PALP i PZPN (protest polegał na odwoływaniu meczów ekstraklasy).

Jednocześnie zadecydowano, że wszystkie spotkania będą się rozpoczynać z opóźnieniem w celu odczytania wydanego oświadczenia. Za przyjęciem oświadczenia głosowało 36 przedstawicieli klubów, jeden był przeciw, a trzech wstrzymało się od głosu.

W środę miało dojść do podpisania umowy pomiędzy Piłkarską Autonomiczną Ligą Polską i Polskim Związkiem Piłki Nożnej, określającej relacje między tymi organizacjami. Prezes PZPN Marian Dziurowicz poinformował jednak, że propozycje zawarte w projekcie porozumienia wymagają zmian regulaminowych, a na to potrzeba więcej czasu.

- Oczekiwaliśmy, że prezes Dziurowicz wypełni ubiegłotygodniowe deklaracje. Niestety, umowa nie została podpisana i czujemy się oszukani. Dla dobra polskiej piłki nożnej zawieszamy protest, ale w przypadku przeciągania przez PZPN negocjacji możemy go wznowić - powiedział Antoni Ptak, właściciel ŁKS-Ptak Łódź. Podczas posiedzenia PALP postanowiono, że po opracowaniu statutu do sądu zostanie skierowany wniosek o rejestrację stowarzyszenia Piłkarska Autonomiczna Liga Polska. Równolegle mają trwać prace nad późniejszym przekształceniem jej w spółkę prawa handlowego.

Nie wyznaczono nowego terminu, w którym ma zostać podpisana umowa z PZPN, ale według przedstawicieli klubów musi to nastąpić co najmniej na kilka tygodni przed Nadzwyczajnym Zjazdem Delegatów PZPN, 12 listopada.

Jeden z punktów zaproponowanego przez PALP porozumienia ze związkiem mówi o powołaniu do komisji przygotowujących zjazd przedstawicieli klubów I i II ligi w liczbie stanowiącej nie mniej niż 50 proc. ich składu. W ten sposób PALP zamierza realizować swój cel - uniezależnienie się od PZPN i stąd zapowiedź wznowienia protestu w przypadku przeciągania podpisania umowy.

Niektórzy prezesi klubów ekstraklasy spóźnili się na zaczynające się przed południem obrady, gdyż uczestniczyli we wcześniejszym spotkaniu z prezesem UKFiT Jackiem Dębskim.

/PAP/

Drugie zwycięstwo szczypiornistów nad Litwą

„Stenia" odbijał

W rozegranym w środę w Goleniowie rewanżowym towarzyskim meczu piłkarzy ręcznych Polska pokonała Litwę 31:20 (12:13).

W drugim meczu reprezentacji, które 23 i 27 września zmierzą się z sobą w spotkaniach eliminacyjnych mistrzostw świata, znów wygrali Polacy (we wtorek 23:20). W Goleniowie wystąpiło tylko dwóch zawodników Iskry Kielce - bramkarz Maciej Stęczniewski i Mariusz Jurasik, który zdobył jedną bramkę. Na porannym treningu pierwszy bramkarz reprezentacji, także kielczanin Rafał Bernacki skręcił sobie kciuka.

- Rafała zastąpił Sławek Szmal. Broniłem w drugiej połowie i był to udany występ, odbiłem kilka piłek - powiedział nam Maciej Stęczniewski. - Zwycięstwo przyszło łatwiej niż w pierwszym meczu, choć po pierwszej połowie Litwini prowadzili jedną bramką.

Po meczach z Litwą kadrowicze zakończyli zgrupowanie i wrócili do domów.

/PK/

Glenn Hoddle nie stracił poparcia piłkarzy

Pikantne pamiętniki

Trener piłkarskiej reprezentacji Anglii Glenn Hoddle gwałtownie broni swych pamiętników z mistrzostw świata i utrzymuje, że nadal ma poparcie swych piłkarzy.

Hoddle twierdzi, że żaden z jego podopiecznych nie zwrócił się do niego z pretensjami za rewelacje, które znalazły się w książce, drukowanej w odcinkach w popularnym dzienniku „The Sun", a które wzbudziły niemal powszechne oburzenie opinii publicznej na wyspach.

Utrzymuje również, że nie zabraknie mu zaufania ze strony piłkarzy, nawet w zaciszu szatni, gdy trzeba będzie walczyć w eliminacjach do ME '2000 (pierwszym rywalem Anglików będzie Szwecja, 5 września).

Podczas 40-minutowego spotkania z prasą w ośrodku przygotowań kadry w Bisham Abbey, Hoddle powiedział: - Atmosfera na obozie jest dobra i na razie nie ma żadnych kłopotów z zawodnikami. Powiedziałem im otwarcie, że jeśli ktokolwiek jest urażony czymś, co przeczytał, powinien przyjść z tym do mnie. Nikt tego nie zrobił. Nie ma żadnych wątpliwości, iż nie brakuje zaufania między mną i piłkarzami. Postanowiłem napisać tę książkę, ponieważ taka okazja nie często się zdarza, a zrobiłem to tylko, co uczynił przede mną Bobby Robson w 1986 i 1990 r.

W publikowanych pamiętnikach Hoddle m.in. opisał „szaloną" reakcję Paula Gascoigne'a na wiadomość o nie powołaniu do kadry na mistrzostwa świata we Francji.

/PAP/

Numerek
2 (7, 13, 15, 40)
Duży Lotek
4, 12, 24, 27, 29, 43

Typuj z „Echem"

Podajemy zestawy par w zakładach piłkarskich przygotowane przez Totolotek SA na najbliższy weekend, poparte naszymi typami. Życzymy Państwu wysokich wygranych.

LIGA POLSKA

	Nasz typ
1. GKS Bełchatów - Ruch Radzionków	1X
2. GKS Katowice - Widzew Łódź	1X
3. Górnik Zabrze - Polonia Warszawa	1
4. Legia Warszawa - Amica Wronki	1
5. ŁKS Łódź - Zagłębie Lubin	1
6. Pogoń Szczecin - Odra Wodzisław	X
7. Ruch Chorzów - Stomil Olsztyn	1
8. Wisła Kraków - Lech Poznań	1
9. Groclin Dyskobolia Grodzisk Wlkp. - Stal Szczecin	1
10. Polonia Gdańsk - Elana Toruń	1
11. Ceramika Opoczno - KSZO Ostrowiec	1X
12. Hutnik Kraków - Petrochemia Płock	1X
13. Korona Nida Gips Kielce - Górnik Łęczna	1

Zakłady przyjmowane do 22 sierpnia.

LIGA ANGIELSKA

1. Aston Villa - Middlesbrough	1
2. Charlton - Southampton	1X
3. Chelsea - Newcastle	1
4. Derby - Wimbledon	1X
5. Leeds - Blackburn	X2
6. Leicester - Everton	X
7. Liverpool - Arsenal	1X
8. Nottingham - Coventry	1
9. Tottenham - Sheffield Wednesday	1
10. West Ham - Manchester United	2
11. Bradford - Bolton	X2
12. Bristol City - Watford	1
13. Sheffield United - Birmingham	1

Zakłady przyjmowane do 22 sierpnia.

LIGI INNE

1. Bayern Monachium - MSV Duisburg	1
2. Borussia Dortmund - Hertha Berlin	1
3. Werder Brema - FC Nuernberg	1
4. Eintracht Frankfurt - TSV 1860 Monachium	1
5. S.C. Freiburg - Bayer Leverkusen	X2
6. Hamburger SV - VfL Bochum	1
7. Hansa Rostock - VfL Wolfsburg	1X
8. FC Kaiserslautern - Borussia Moenchengladbach	1
9. Schalke 04 - VfB Stuttgart	1X
10. Bastia - Metz	1
11. Bordeaux - Auxerre	1X
12. Strasbourg - Paris St Germain	X2
13. Tuluza - Monaco	X2

Pozycja 1-9 mecze ekstraklasy niemieckiej, poz. 10-13 ekstraklasa francuska.

Zakłady przyjmowane do 21 sierpnia.

/opr. STACH/

http://sbc.wbp.kielce.pl

Kto zaopiekuje się Dariuszem Brytanem?

KSZO W KOMPLECIE

Fot. S. Stachura

Marcin Wróbel (z lewej) w meczu z Koroną Nida Gips Kielce „utrudniał życie" m.in. Jackowi Kubickiemu (z prawej). Ciekawe kogo będzie pilnował w sobotnim pojedynku z Ceramiką.

Przed ważnym spotkaniem z Ceramiką w Opocznie trener Henryk Apostel ma do dyspozycji praktycznie wszystkich graczy. Tematem numer jeden w Ostrowcu Św. pozostaje jednak obsada roli „plastra", który w sobotnim spotkaniu „przylepi się" do Dariusza Brytana.

- Kiedy dzisiaj byłem w hucie ze sprawami służbowymi, wszyscy pytali, czy dam sobie radę z Brytkiem - mówi Piotr Stokowiec. Nie ode mnie to zależy, gdyż zagram tam, gdzie wystawi mnie trener. Piotr Stokowiec w spotkaniu z Koroną z powodzeniem powrócił na lewą stronę linii pomocy i spisywał się tam, mimo nadwerężenia stawu skokowego, bardzo dobrze. Po urazie do soboty nie powinno pozostać śladu. Wczoraj piłkarz rozpoczął normalne treningi.

Trener Apostel w roli „plastra" Brytana widzi Marcina Pasionka. - Już kiedyś pilnowałem Brytka w lidze i nie szło mi źle - zapewnia piłkarz. Z ostatecznymi decyzjami personalnymi szkoleniowiec zamierza się jednak jeszcze wstrzymać. - Przede wszystkim dochodzą do siebie Tomasz Żelazowski i Wiktor Sydorenko. Jeżeli dzisiejsze zajęcia potwierdzą ich przydatność do gry, będą brani pod uwagę przy wystawianiu składu. Za wcześnie jest więc, by dyskutować o ustawieniu. Generalnie czeka nas ciężki mecz o sześć punktów, którego nie możemy przegrać, bo rywale zwiększyliby przewagę.

Podbudowany znakomitym występem w spotkaniu derbowym Marcin Wróbel, oczekuje na kolejne zadanie. Wiele wskazuje na to, że tym razem byłby to Jarosław Chwiałkowski, który kieruje poczynaniami ofensywnymi Ceramki, a Mirosław Myśliński operuje obecnie w głębi pola.

Piłkarzy KSZO w Opocznie dopingować będzie dość liczna grupa kibiców. - Zgłosiło się do nas około osiemdziesięciu osób, które pojadą do Opoczna dwoma autobusami - mówi szef kibiców Andrzej Wójtowicz. - Zapewne drugie tyle pojedzie własnymi samochodami.

Trzeba jednak pamiętać, że stadion Ceramiki jest bardzo „gorący". Na mecze regularnie przychodzi po cztery tysiące kibiców, a najaktywniejsza ich część korzysta z modnych obecnie instrumentów muzycznych.

(TeZ)

Końskie grały w Zabrzu

Debiutant Latos

Fot. S. Stachura

U piłkarzy ręcznych MKS Końskie widoczny jest brak zgrania.

W sparingowym meczu piłkarzy ręcznych Pogoń Zabrze pokonała MKS Końskie 26:19 (11:8).

Końskie: Latos - K. Paluch 7, Ł. Tłuczyński 4, Napierała 3 (3), M. Przybylski 2, Jaszczuk 1, Bąk 1, Zielonko 1, Michałkiewicz, G. Ziębа, Karbownik, T. Bodasiński, Deszczyński.

W zespole Końskich zadebiutował były bramkarz kieleckiej Korony Krzysztof Latos. Jego występ był udany, Latos obronił m.in. trzy rzuty karne. Początkowo wynik oscylował wokół remisu (do stanu 5:5), potem przewagę uzyskali gospodarze, a konecczanie grając w przewadze w końcówce pierwszej połowy nie wykorzystali kilku okazji do zmniejszenia strat.

Druga połowa była dość wyrównana. Jeszcze w 56 min. Pogoń wygrywała tylko 22:19, a piłkę miał MKS. W ostatnich minutach goście znów byli nieskuteczni.

- W grze zespołu widoczny jest jeszcze brak zgrania, szczególnie w obronie. Brakuje nam także leworęcznego zawodnika na rozegraniu. Zespół jest dobrze przygotowany fizycznie, wytrzymał kondycyjnie mecz. Widać już efekty pracy w Zakopanem. Staram się wprowadzać do zespołu juniorów - Bodasińskiego i Deszczyńskiego, którzy też solidnie pracowali w górach. Większych wzmocnień już raczej nie będzie. Zamierzamy wypożyczyć z Iskry bramkarza Jarosława Tkaczyka - powiedział nam szkoleniowiec MKS Końskie Edward Strząbała.

Konecczanie zrezygnowali ze startu w turnieju, który w najbliższy weekend ma się odbyć w Białej Podlaskiej i czekają już na turniej, który odbywać się będzie od wtorku w ich hali. Wezmą w nim udział: MKS, reprezentacja Ukrainy, Iskra Kielce, Petrochemia Płock i Wybrzeże Gdańsk.

/PK/

Działacze odetchnęli z ulgą

STK i „Perfopol"

Drużyna koszykarek ekstraklasy ze Starachowic w zbliżającym się sezonie grać będzie nadal pod nazwą Starachowickie Towarzystwo Koszykówki (STK) Perfopol. To skutek przedłużenia umowy z klubem dwóch firm - „Perfopol" i „Perfopol 2", które zdecydowały się dalej łożyć na starachowicką koszykówkę.

Tak więc działacze STK odetchnęli z ulgą, gdyż po części byt pierwszoligowej sekcji został zapewniony. - Jesteśmy wdzięczni Krzysztofowi Chai z „Perfopolu" i Krzysztofowi Kwiecińskiemu z „Perfopolu 2" za to, że odpowiedzieli na nasz apel i postanowili dalej wspierać koszykarki - stwierdził z zadowoleniem Wiesław Słoka, dyrektor starachowickiego klubu. Nie znaczy to wcale, że problem już zniknął. Dla nas liczy się każda złotówka, więc mamy nadzieję, że za przykładem tych firm pójdą inne.

/STACH/

4·LIGA

Piast znów przegrał w Miedziance

DZIWNY MECZ NIDY

W trzeciej kolejce rozgrywek IV ligi kolejne zwycięstwa spośród naszych przedstawicieli odniosły: Hetman Włoszczowa, Granat Skarżysko, Nida Pińczów i Naprzód Jędrzejów. Ciekawy mecz stoczyła Nida, która straciła bramkę mając zdecydowaną przewagę, a potem strzeliła cztery gole, z których słabo prowadzący zawody sędzia uznał tylko dwa. Nie mają szczęścia do boiska w Miedziance zawodnicy Piasta Chęciny, którzy przegrali tam już drugi mecz grając w roli gospodarza.

*** PIAST CHĘCINY - Granica Lubycz Królewska 1:2 (0:1),** Mucha 89 - Nazarowicz 17, Szpinder 71.

Piast: Dąbrowski - Ogonowski, Paluch, Pańczyk, Sendybył - Bąk (72 P. Latkowski), Mucha, Hańćko (72. Woźniczka) - Opara (46. Rybak, 80. Szynal), Skowerski, Cedro.

Żółte kartki: Skowerski (P), Leszczyński, Nazarowicz (G). Sędziował Myszka ze Stalowej Woli. Widzów - 600.

Mecz „ustawiła" bramka Nazarowicza, który strzelił z ok. 30 metrów, a oślepiony słońcem Dąbrowski przepuścił łatwą piłkę. Od tej pory goście postawili „mur" 20 metrów przed swoją bramką, a Piast atakował, nie wpuszczając rywala na własną połowę. W pierwszej połowie groźnie strzelali Opara i Cedro.

Po zmianie stron przewaga chęcinian jeszcze wzrosła. Po indywidualnych akcjach gole mogli zdobyć Hańćko i Skowerski, ale zabrakło precyzji. Dwie „setki" miał Cedro, który dobijał piłkę po strzałach Skowerskiego i interwencjach bramkarza Granicy, ale był nieskuteczny. W 71 min goście po szybkiej kontrze podwyższyli na 2:0. Dąbrowski najpierw wybronił w sytuacji sam na sam, ale po kornerze i główce Szpindora był bezradny. Potem w sukurs po strzale Nazarowicza przyszedł mu słupek. Ambitne ataki Piasta zostały uwieńczone golem Muchy z rzutu wolnego.

*** HETMAN WŁOSZCZOWA - SPARTA KAZIMIERZA WIELKA 2:0 (0:0),** Kupijaj 68, Skiba 74.

Hetman: Winckowicz - Skiba, Łodej, Bartyla (46. Jarząb), Luzar - Dec (65. Stawowczyk), Łęgowiak, Krysiak, Kupijaj - Kosowski, Grzesik.

Sparta: Gibuła - Dudziński, Zawadziński, Kazieczko - Michalski (79. Świątek), Owca (46. Prokop), Ziętara, Zmarlak, Marzec (81. Kozieł), P. Klimczyk, Francikowski (46. Lelek).

Żółte kartki: Kosowski, Łęgowiak (H), Dudziński, Zmarlak, Kazieczko (S). Sędziował A. Augustyniak z Radomia. Widzów - 800.

Początek meczu należał do gości, którzy mogli objąć prowadzenie po strzale Owcy w 12 min. Po półgodzinie inicjatywę przejęli gospodarze i tak było do końca meczu. Pierwszą bramkę Hetman zdobył po błędzie Gibalskiego. Druga padła po strzale Skiby i rykoszecie od Marca, co zmyliło bramkarza Sparty. Gospodarze nie wykorzystali jeszcze kilku okazji, m.in. Jarząb trafił piłką w słupek.

*** GRANAT SKARŻYSKO - Łukowa Chmielek 3:1 (0:1),** Skalski 53, Siudek 66, Nowak 74 karny - Pidek 27.

Granat: Świdunowicz - Snopek, Przybycień, S. Wroński, Szustak - Nowak (77. Górlicki), Skalski, Chołuj, Sykuła (64. Rubinkiewicz) - Siudek, Czubak (80 Jankowski).

Żółte kartki: Snopek (G), Marczuk, Kozłowski, Goch (Ł). Sędziował P. Kobyłecki z Radomia. Widzów - 150.

Dwie różne połowy w wykonaniu swojego zespołu obejrzeli wczoraj skarżyscy kibice. W pierwszej odsłonie grający „chodzonego" gospodarze zostali surowo skarceni przez Pidka, który uderzeniem w długi róg wykończył piękną kontrę w wykonaniu Pieczonki. Granat odpowiedział jedynie strzałem w poprzeczkę z wolnego, w wykonaniu najlepszego na boisku Tomasza Chołuja. Po przerwie zespół Janusza Kądzieli nareszcie zaczął biegać i na efekty nie trzeba było długo czekać. Najpierw Sławomir Skalski kapitalnym uderzeniem z ponad 20 metrów uzyskał wyrównanie, a następnie na 2:1 podwyższył Mariusz Siudek. Była to najładniejsza akcja środowego meczu. Reprezentant Polski do lat 16 Krystian Czubak prostopadłym podaniem obsłużył Mirosława Rubinkiewicza, a niezbyt dokładne uderzenie wprowadzonego chwilę wcześniej napastnika z bliska dobił do siatki skuteczny Siudek. Wynik meczu na 3:1 ustalił z rzutu karnego, po faulu na Czubaku, Cezary Nowak.

*** Korona Łaszczów - NIDA PIŃCZÓW 1:2 (1:1),** Gontarz 12 - Ciekalski 37, Dziubel 65.

Nida: Zomer - Kudełka, Madeja, Głuc - Szpiega, Dziubel, Boksa (54. Madej), Dziubek (87. Kucybała), Lniany (79. Pasternak) - Toboła, Ciekalski.

Żółte kartki: Pogłodziński, Gontarz (K). Sędziował Kosior z Chełma. Widzów - 400.

Po wyrównanych pierwszych 10 minutach przewagę uzyskali lepsi pod każdym względem pińczowianie, którzy... nieoczekiwanie stracili bramkę. Na strzał z 16 metrów z prawej strony zdecydował się Gontarz i piłka wpadła w długi róg bramki Zomera. Na szczęście jeszcze przed przerwą Nidzie udało się wyrównać. Przy stanie 1:1 Kudełka zdobył drugą bramkę, nie uznaną przez sędziego z powodu spalonego. Po przerwie goście nadal atakowali i zdobyli dwa gole za sprawą Dziubela, ale jednego znów nie uznał sędzia. W końcówce zawodnicy Nidy opadli z sił i Korona miała trzy świetne okazje do wyrównania, ale jej zawodnicy nie umieli trafić piłką w bramkę.

*** NAPRZÓD JĘDRZEJÓW - Sparta Rejowiec 1:0 (1:0),** Ziółkowski 43.

Naprzód: Blicharski - Uramowski (75. Smolarczyk), Łapot, Stolarczyk, Dudek, Czarnecki, Albin, Fendrych (80. Kliszewski), Byrski, Wójcicki (88. Wojciechowski), Ziółkowski.

W pierwszej połowie niewiele się działo ciekawego, a lekką przewagę mieli gospodarze. W 43 min Wojciech Ziółkowski wszedł między dwóch defensorów Sparty i strzałem w lewy dolny róg pokonał Graniczkę. Goście składnie zaatakowali tylko raz i oddali niecelny strzał.

Druga połowa była nieco ciekawsza. Najlepsze okazje dla Naprzodu miał Piotr Stolarczyk, który raz nie trafił do bramki, a za drugim razem założył „siatkę" bramkarzowi z Rejowca, ale ten złapał piłkę tuż przed linią bramkową. Goście zrewanżowali się groźnym strzałem Kubiaka w 82 min, po którym dobrze interweniował Sebastian Blicharski.

*** Czarni Połaniec - Pogoń Staszów 2:0 (1:0),** Młynarczyk 21, Janowski 85 karny.

*** Granica Chełm - Wisan Skopanie 0:2 (0:2),** Rydelek 10, Janus 37 karny.

*** Tomasovia Tomaszów Lubelski - Łada Biłgoraj 3:0 (2:0),** Wróbel 17 karny, Iwanicki 25, Świderek 77.

*** Kryształ Werbkowice - Unia Rejowiec 2:1 (0:0),** Jacynek 66, Malowany 90 - Mielniczuk 52.

1. Tomasovia Tomaszów Lub.	3	7	2-1-0	7:1
2. Naprzód Jedrzejów	3	7	2-1-0	5:2
3. Pogoń Staszów	3	6	2-0-1	7:4
4. Nida Pińczów	3	6	2-0-1	4:2
Czarni Połaniec	3	6	2-0-1	4:2
6. Hetman Włoszczowa	3	6	2-0-1	3:1
7. Łada Biłgoraj	3	6	2-0-1	6:5
8. Granat Skarżysko	3	6	2-0-1	5:4
9. Granica Lubycza Królewska	3	6	2-0-1	4:4
10. Łukowa Chmielek	3	4	1-1-1	2:3
11. Wisan Skopanie	3	3	1-0-2	5:5
12. Sparta Kazimierza Wlk.	3	3	1-0-2	6:7
Piast Chęciny	3	3	1-0-2	6:7
14. Kryształ Werbkowice	3	3	1-0-2	5:9
15. Korona Łaszczów	3	2	0-2-1	3:4
Unia Rejowiec	3	2	0-2-1	3:4
17. Sparta Rejowiec	3	1	0-1-2	1:3
18. Granica Chełm	3	0	0-0-3	1:10

Najlepsi strzelcy: 3 - Lesiak (Pogoń), Byrski (Naprzód), Kowal (Łada), Flisiak (Kryształ), Janowski (Czarni), Janus (Wisan).

W następnej kolejce: Pogoń - Unia, Nida - Naprzód, Sparta KW - Granat, Łada - Hetman, Wisan - Tomasovia, Czarni - Piast, Sparta R. - Kryształ, Łukowa - Korona, Granica LK - Granica Ch.

Jaromir KRUK, Grzegorz BIEŃ, /PK/

Z NOTATNIKA REPORTERA

Turniej w Bejscach

W Bejscach zakończył się turniej piłki nożnej o puchar wójta gminy. W finałowym meczu zmierzyły się drużyny z Dobiesławic i z Sędziszowic. Po zaciętym spotkaniu, które zakończyło się remisem 2:2, w rzutach karnych lepszy okazał się zespół z Dobiesławic zwyciężając ostatecznie 6:5. Puchar dla zwycięskiej drużyny wręczył wójt gminy Bejsce Józef Zuwała.

W najbliższą niedzielę w Opatowcu odbędzie się mecz drużyn złożonych z pracowników urzędów gmin oraz policji z Bejsc i Opatowca.

O puchar i beczkę

W niedzielę nad zalewem w Sielpi odbędzie się IV Turniej Siatkówki Plażowej o puchar dyrektora OSiR. Zawodnicy będą tradycyjnie rywalizować o beczkę piwa. Zgłoszenia na miejscu w godz. 9-10.

/STACH, PK/

Będzie remont na stadionie przy ul. Prostej

Nowe, ale drewniane

Jak dowiedzieliśmy się od pracowników Szkolnego Ośrodka Sportowego w najbliższym czasie zostaną rozpoczęte prace remontowe trybun głównego stadionu przy ul. Prostej w Kielcach.

Nie jest znany dokładny czas rozpoczęcia prac, lecz na dziś wiadomo, że zostaną one wykonane w tym roku kalendarzowym.

Nieznana jest jeszcze firma, która podejmie się wymiany zniszczonych i niekompletnych ławek na nowe, lecz, niestety, również drewnianych. Pieniądze na te prace pochodzą z Urzędu Miejskiego w Kielcach, który zarządza obiektami szkolnymi przy ul. Prostej.

Planowane są również gruntowne remonty zabudowań socjalnych, pomieszczeń siłowni i szatni. Wszystko uzależnione będzie od finansów, które zostaną przeznaczone na remonty z budżetu miejskiego.

Dodajmy, że z boisk szkolnego Ośrodka Sportowego korzystają bezpłatnie szkoły podstawowe i ponadpodstawowe w celu rozgrywania różnego rodzaju zawodów sportowych, natomiast zakłady pracy użytkują tereny za opłatą. Na bocznym boisku przy ul. Prostej rozgrywana jest systematycznie liga piątek piłkarskich Kielc.

/gos/

OKNA PCV REHAU HOSSA® s.c.
Z ATESTEM ITB -7% taniej
zamów okna PCV Rehau
do 30.11.97 - odbiór po 19.01.98
301/97
Szczegóły: Kielce, ul. Żelazna 22, tel./fax (041) 368-30-06

http://sbc.wbp.kielce.pl

Jerzy Brzęczek: Krytyką się nie przejmuję

LIDER Z REZERWY

Jerzy Brzęczek, kapitan piłkarskiej reprezentacji Polski, to jeden z „pewniaków" selekcjonera Janusza Wójcika. Jeszcze niedawno rozgrywający austriackiego LASK Linz był pełen niepokoju o losy naszej drużyny narodowej, która wskutek konfliktu PZPN z UKFiT mogła zostać wykluczona z rozgrywek międzynarodowych.

- Całe szczęście, że wszystko dobrze się skończyło. W telegazecie znalazłem radosną nowinę. Dobrze, że już możemy grać, w przeciwnym razie cierpieliby i kibice, i piłkarze. Teraz możemy skoncentrować się na arcyważnym spotkaniu eliminacji ME z Bułgarami.

*** Trener Wójcik jest krytykowany, że stawia na piłkarza, który rzadko występuje w swoim klubie, a jest reżyserem gry polskiej reprezentacji...**

- Przepraszam, czy widać różnicę na boisku? Nie sądzę, bym grał źle i nie przejmuję się zmasowaną krytyką.

*** Jakim bilansem może się pan pochwalić w tym sezonie w lidze austriackiej?**

- Grałem w 5 meczach, w tym w 4 nie od początku. Jak wchodzę na boisko, moje zagrania decydują o losach meczów. Kibice się dziwią, że Brzęczek nie jest w podstawowej jedenastce, jak przed rozpoczęciem rozgrywek zapowiadał trener. Niestety, moja dobra forma nie ma żadnego wpływu na decyzje chorwackiego szkoleniowca Otto Bavica.

*** Jaki cel przyświeca LASK w tym sezonie?**

- Mamy zakwalifikować się do pucharów i powinniśmy bez kłopotów zrealizować zamierzenia. Może pomieszamy szyki faworytom, do których zalicza się obrońcę tytułu - Sturm Graz, Grazer AK, mimo słabego startu Salzburg oraz Rapid.

*** Którzy polscy piłkarze mają najwyższe notowania w Austrii?**

- Doskonale w barwach Sturmu spisuje się Kazio Sidorczuk, który niebawem zagra w Lidze Mistrzów. Świetnie radzi sobie w Rapidzie Krzysiek Ratajczyk.

Rozmawiał Jaromir KRUK

Fot. S. Stachura

Jerzy Brzęczek - lider polskiej reprezentacji nie jest w podstawowej jedenastce austriackiej Lask Linz.

„POMARAŃCZOWE LATO"
w Stacjach Paliw CPN

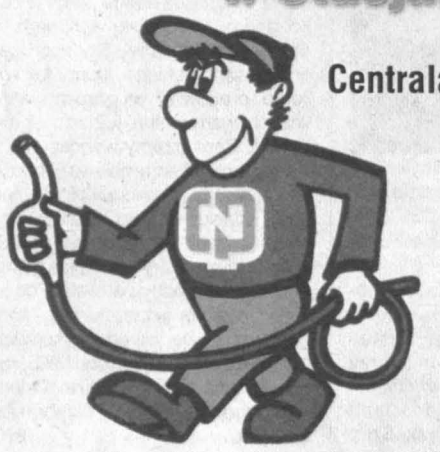

Centrala Produktów Naftowych „CPN S.A."
Oddział w Kielcach
zaprasza
w dniu 22.08. br. do stacji paliw w Połańcu
na sobotę pełną
POMARAŃCZOWYCH NIESPODZIANEK

Przyjedź! Weź udział w dobrej zabawie i zatankuj najtańszą benzynę w mieście. Do wygrania weekend dla 2 osób w Ośrodku Wypoczynkowym CPN w Ameliówce. Stacja Paliw w Połańcu czeka na Ciebie w godz. od 11 do 14

1346/jw

CENTRUM DAEWOO
LETNIA PROMOCJA
Lanos, Nubira, Leganza, Tico
Espero, Nexia, Polonez
TERAZ U NAS
KUPISZ NAJTANIEJ
POLMOZBYT AUTO KIELCE Sp. z o.o.
25-655 Kielce, ul. 1 Maja 191
tel. (041) 345-57-75
4238/kk

MAJAMA
PRZEDSIĘBIORSTWO DYSTRYBUCYJNO-USŁUGOWE
KIELCE, UL. ZAGNAŃSKA 27
tel. (041) 345-28-05, 363-15-08
OFERUJE
OLEJ OPAŁOWY
WKŁADY KOMINOWE
240/98

SZALONY MAX
Oferta ważna od 20.08.98 - 02.09.98
SUPER CENY

Schab z kością
1 kg
~~11,22~~ 10,29

Lody Mövenpick
winogronowy, gruszkowy, śmietankowo-orzechowy, waniliowy, truskawkowy, opakowanie 1 L
~~11,22~~ 9,85

Bio-Jogurt
brzoskwinia, ananasowy, poziomka, czarna porzeczka opakowanie 150 g
~~1,29~~ 1,15

Aqua Minerale
- gazowana,
- nie gazowana
butelka plastikowa 1,5 L Pet
1,38

Coca Cola, Fanta, Sprite
butelka 1,5 L (zwrotna)
~~2,29~~ 1,75

Żywiecki Kryształ
woda niegazowana butelka 5 L Pet
2,59

Knorr Gorący Kubek
różne smaki
1 szt.
0,63

Piwo EB
Pils
czteropak 0,33 L
~~8,99~~ 5,89

Kiełbaski Grillówki
Żywiec
paczkowane 1 kg
10,49

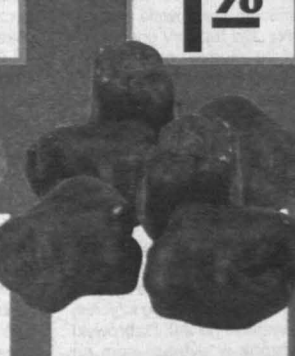

Papryka zielona
1 kg
~~2,99~~ 1,99

Proszek E
- TAED,
- kolor,
opakowanie 2,4 kg
~~13,99~~ 11,09

Promocja kuponowa
RAZEM TANIEJ
Kupując trzy promowane produkty jednocześnie oszczędzasz do 20% ceny.
Co dwa tygodnie w gazetce "Szalony Max" kupon z nowym zestawem 3 produktów.
Czas trwania akcji od 20.08 - 30.09
Zapraszamy: poniedziałek - piątek 9.00 - 20.00, sobota 9.00 - 19.00, niedziela 10.00 - 16.00
Supermarket Szalony Max Kielce, ul. Zagnańska 119, tel. 368-54-84

Redaktor prowadzący wydania: Paweł Mijas, redaktor depeszowy: Mateusz DUDZIK

Redaguje kolegium: Andrzej ZAŁUCKI - redaktor naczelny (368-00-12), Stanisław WRÓBEL - zastępca redaktora naczelnego, Paweł MIJAS - sekretarz redakcji, Anna MAZUR, Krzysztof KOWALIK, Janusz KANIA - zastępcy sekretarza redakcji (tel. 368-22-08). **Adres redakcji: 25-953 Kielce 12, skr. 131, ul. Targowa 18, fax: 368-22-18. Działy: informacji** - tel. 368-00-88, **publicystyczny** - tel. 368-58-73, **łączności z czytelnikami** - tel. 368-22-19, **sportowy** - tel. 368-22-09, **Biuro Reklam i Ogłoszeń** Kielce, ul. Targowa 18 - tel. 343-06-21, fax 332-45-40, **oddział radomski:** kierownik oddziału: Stefan MŁODAWSKI, kierownik redakcji Jerzy WLAZŁO, 26-600 Radom, ul. 25 Czerwca 60, tel./fax 36-00-518, 36-35-356, 36-00-470, **oddział tarnobrzeski:** kierownik oddziału: Czesław HAŁAJ, ul. Moniuszki 5/34, tel. 823-26-02, **oddział w Sandomierzu**, ul. Mickiewicza 17A, tel. 832-10-69, **oddział w Stalowej Woli**, ul. 1 Sierpnia 12, p. 214 (II piętro), tel. 842-67-17, **oddział w Mielcu**, al. Niepodległości 14/10, hotel „Wisłoka" I p., tel. 583-75-10, **oddział w Końskich**, ul. Łazienna 13, tel. 372-20-20; **oddział w Starachowicach**, ul. Radomska 29, tel. 273-41-73; oddział w **Ostrowcu Świętokrzyskim**, Biuro Reklam i Ogłoszeń - Hotel „Łysica", ul. 3 Maja 13, **oddział w Skarżysku** - DH „Hermes", III p., ul. Krasińskiego 18, tel. 25-25-016. Rok XXV, ISSN 0137-902X, nr indeksu 350087. Prenumeratę prowadzą wszystkie oddziały „Ruchu" i urzędy pocztowe. Redakcja nie odpowiada za treść reklam i ogłoszeń. Redakcja nie zwraca tekstów nie zamówionych oraz zastrzega sobie prawo ich redagowania i skracania.
WYDAWCA: „Echo Media" sp. z o. o., 25-520 Kielce 12, ul. Targowa 18. **Prezes wydawnictwa: Krzysztof ZDEB** (tel. 368-00-43). **Druk:** „Drogowiec" Sp. z o.o., Kielce, ul. Sienna 2.

NAKŁAD KONTROLOWANY
ZWIĄZEK KONTROLI DYSTRYBUCJI PRASY

http://sbc.wbp.kielce.pl