ob 1022/98

JAK DOBRZE GŁOSOWAĆ - STRONY 6, 7 i 8

Echo Dnia

WYDANIE KIELECKIE 2

Sobota-niedziela, 10-11 października 1998 r. Nr 236 (6762) Cena 80 groszy

Kontrabanda pełna promili

EGZEMPLARZ OBOWIĄZKOWY
WBP w Kielcach

PRZEMYTNICY POD KLUCZEM

W czwartek policjanci z Przysuchy koło Radomia zatrzymali przemytników papierosów i alkoholu. W dwóch samochodach osobowych znaleźli ponad 1500 kartonów papierosów i 130 litrów spirytusu.

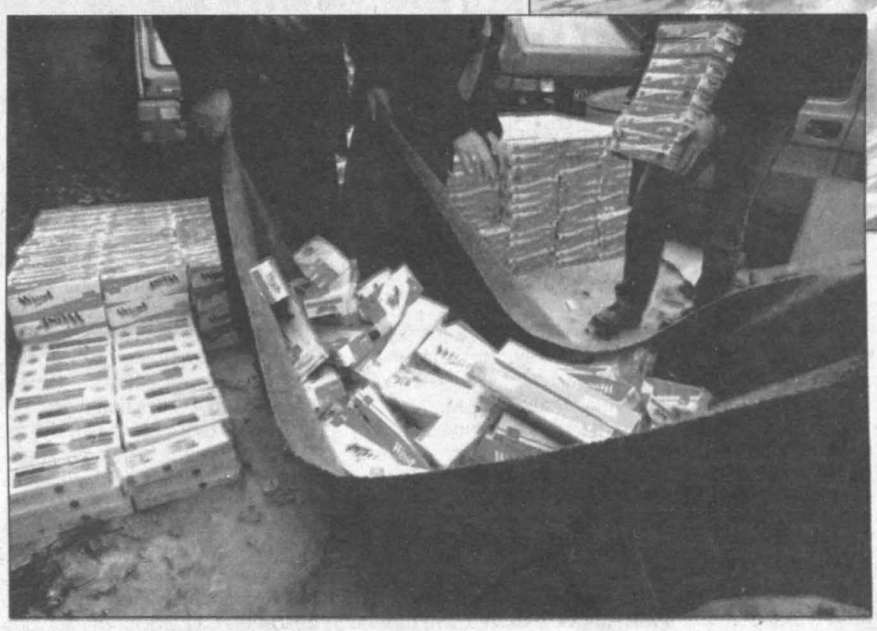

Zdjęcia: T. Klocek

Czarne „audi 200" od razu wzbudziło podejrzenia policjantów. Mają swoje sposoby, wytrawny „nos" funkcjonariusza „drogówki" rzadko kiedy zawodzi. I rzeczywiście, samochód nie zatrzymał się mimo policyjnego nakazu. Jechało nim dwóch młodych mężczyzn, auto było bardzo zabłocone, miało próbne numery rejestracyjne, a tylne szyby były osłonięte czarną folią. Decyzja była jednoznaczna: natychmiast zarządzić blokadę. Rozciągniętej kilkanaście kilometrów dalej kolczatki i uzbrojonej ekipy policyjnej ani auto, ani jego kierowca i pasażer nie byli w stanie „przeskoczyć".

Czytaj na str. 3

W kolekturach kolejki po miliony

Kto trafi „szóstkę"?

Rekordową sumę 5 milionów złotych (50 miliardów starych złotych!) przeznaczył Totalizator Sportowy dla tych, którzy trafią „szóstkę" w sobotnim losowaniu Dużego Lotka. Po raz pierwszy w historii tej gry doszło do potrójnej kumulacji kwoty przeznaczonej na główne wygrane. Od czwartku kolektury w naszym regionie są oblężone. Liczba zakładów wzrosła trzykrotnie, co oznacza, że pula przeznaczona dla posiadaczy szczęśliwych „szóstek" może się zwiększyć.

- Od kilku dni telefony się urywają, ponieważ gracze dopytują się o zasady gier systemowych - mówi Anna Podgórska z kieleckiego oddziału TS. - Kolektorzy sygnalizują nam, że niektórzy klienci puszczają po sto, a nawet dwieście kuponów. Najwięcej graczy daje jednak szczęściu tylko jedną szansę i robi pojedyncze zakłady.

DOKOŃCZENIE NA STR. 2

Jak za darmo donieść na sąsiada, który kradnie prąd?

Infolinia pod napięciem

Czytaj na str. 2

Święta Tekla strzeże tradycji

HISTORIA W BUTELCE

Dwa zwoje papieru znaleziono w butelce, którą kilka tygodni temu wydobyto z fundamentów figury św. Tekli stojącej na Rynku w Kielcach. Listy pochodzą z 1836 roku. Zapisano na nich, gdzie figura stała przed przeniesieniem jej na obecne miejsce i kto brał udział w przeprowadzce, informacje podano w dwóch językach: polskim i rosyjskim. Z butelki oprócz listów wysypano nasiona, prawdopodobnie traw. Pełniły one role antyutleniacza konserwującego papier i dlatego zwoje tak dobrze się zachowały.

Czytaj na str. 3

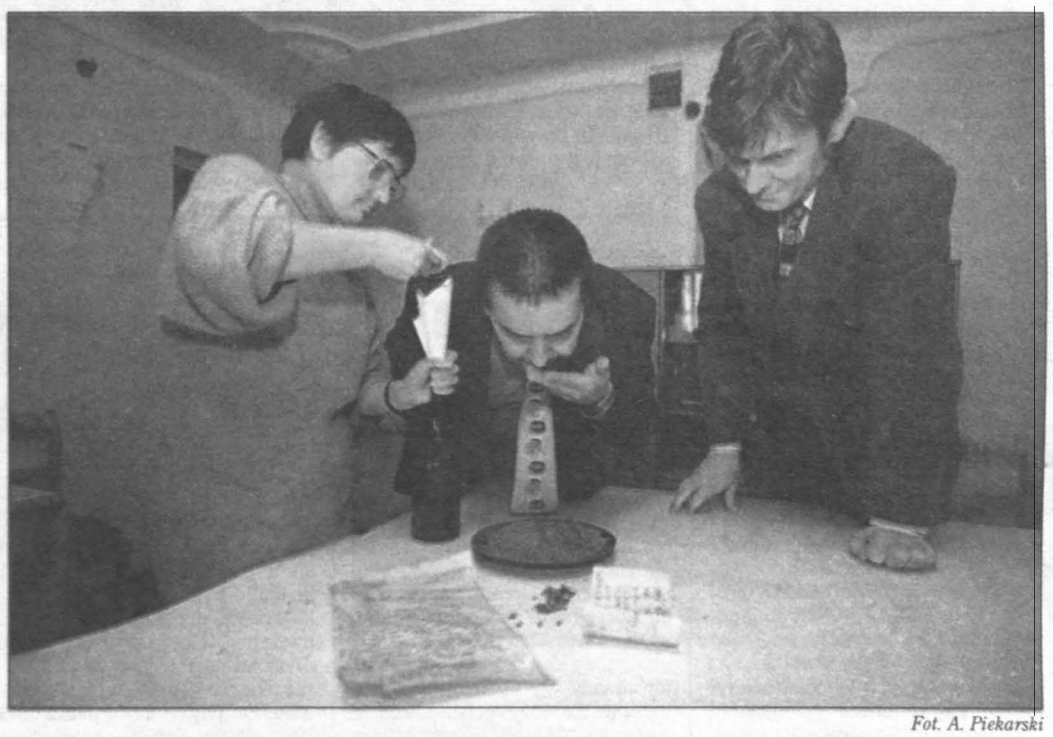

Fot. A. Piekarski

Zawartość butelki została poddana bardzo dokładnej ocenie przez uczestniczących w jej otwarciu.

Sobota z krzyżówką!

Dziś kolejny bezpłatny dodatek do „Echa Dnia" - nie zapomnij!

„Totalizator Sportowy" Sp. z o.o.
informuje, że w wyniku potrójnej kumulacji puli na wygrane I stopnia w Dużym Lotku,
przewidywana pula na wygrane I stopnia w sobotnim losowaniu, tj. 10 października 1998 r. może wynieść 5 milionów złotych
Zapraszamy do kolektur i życzymy samych trafnych typowań
5027/kk

Recital stulecia: MARYLA RODOWICZ i JERZY KRYSZAK SHOW
prowadzenie: KATARZYNA DOWBOR i JAROSŁAW ŁYSEK
Producent: Agencja Artystyczna „George Music Cooperation", tel. (041) 331-49-29
Kieleckie Centrum Kultury 10.10.1998 r., godz. 17
Patronat: Echo Dnia
5405/98

http://sbc.wbp.kielce.pl

Jak za darmo donieść na sąsiada, który kradnie prąd?

INFOLINIA POD NAPIĘCIEM

Zakład Energetyczny Okręgu Radomsko-Kieleckiego ściga złodziei prądu za pomocą infolinii. Od września każdy może pod bezpłatnym numerem rozpoczynającym się od 0-800 donieść na sąsiada, który omija licznik energii.

Infolinia jest podłączona bezpośrednio do dyżurującego całą dobę dyspozytora, który przekazuje potem informacje ekipom sprawdzającym je w terenie. Nowe prawo energetyczne daje służbom ZEORK prawo do wejścia na teren prywatnej posesji i kontroli stanu sieci.

- Dziś jeszcze trudno określić skuteczność tego pomysłu - mówi Krzysztof Płusa, kierownik Wydziału Technicznej Obsługi Odbiorców. - Jak na razie żaden z przekazanych sygnałów nie sprawdził się. Dyspozytorzy odbierają średnio jeden telefon z donosem w ciągu dnia, a dzwonią przede wszystkim mieszkańcy Kielc. ZEORK promuje infolinię poprzez ogłoszenia prasowe, lecz wkrótce zamierza także dołączać informację o niej do rachunków za prąd.

Według badań Agencji Rynku Energii wartość kradzionego w Polsce prądu równa się 10 procentom wartości tego, co zostało sprzedane. Krzysztof Płusa przyznaje, że w regionie radomsko-kieleckim jest to nawet więcej. Podłączającymi się nielegalnie do sieci pajęczarzami są przy tym zarówno odbiorcy indywidualni, jak i przedsiębiorstwa. Tymczasem dopiero od początku października obowiązuje cennik kar za ten rodzaj złodziejstwa. W przypadku, gdy nie da się ustalić, ile energii ukradł pajęczarz (taka sytuacja zdarza się najczęściej), zapłaci on 1440 zł - gdy pobierał energię o napięciu 220 V lub 2880 zł przy liczniku czerpiącym prąd 380 V. Jeśli zaś uda się ustalić, ile rzeczywiście energii zostało ukradzione, złodziej zapłaci za nią według cen obowiązujących w dniu, w którym wpadł. Dodatkowo za uszkodzenie licznika zakład energetyczny naliczy podwójną jego cenę.

- Złodzieje są rzeczywiście dla nas pewnym problemem - mówi Krzysztof Płusa. - Na 750 tys. odbiorców energii tylko w tym roku złapaliśmy 1100 przypadków kradzieży.

/tob/

Fot. A. Piekarski

Precyzja w hamowaniu przed ścianą była jedną z pięciu prób sprawnościowych, które mieli do pokonania zawodnicy startujący w przeprowadzonym wczoraj w Miedzianej Górze Rajdzie Dziennikarzy (na zdjęciu). Imprezę zorganizowało „Daewoo", dlatego zawodnicy startowali na samochodach tej marki. Do rywalizacji stanęło około 40 mistrzów pióra z całej Polski specjalizujących się w tematyce motoryzacyjnej.

Starty na Torze „Kielce" poprzedziła konferencja prasowa w hotelu „Świętokrzyski" w Cedzynie poświęcona głównie udziałowi „Daewoo" na polskim rynku motoryzacyjnym. Szersza relacja z dwudniowej imprezy w poniedziałkowym „Echu". /ALP/

Kronika policyjna

Chłopcy z zapałkami

Dwóch uczniów podstawówki, bawiąc się zapałkami, zaprószyło ogień na działkach przy ul. Paryskiej w Skarżysku. Przez niezachowanie ostrożności chłopcy podpalili drewnianą wiatę, w której składowano siano. Straty oceniono na blisko 500 zł.

Obrazy w piwnicy

Z jednej z kieleckich prywatnych galerii sztuki ukradziono 25 obrazów wartości ok. 3000 zł. Dzięki informacji operacyjnej policji udało się ustalić, że część z nich ukryto w jednej z piwnic w centrum miasta. Odzyskano pięć obrazów. Policja jest na tropie sprawców.

/AO/

Sukces buskiej policji

GANG OSKARŻONY

Sukcesem buskiej policji zakończyło się śledztwo prowadzone przeciwko zorganizowanej grupie przestępczej od lat trudniącej się kradzieżami samochodów. Nadzór nad prowadzonym postępowaniem objął komendant Jerzy Fabijański. Akt oskarżenia przeciwko ośmiu osobom obejmuje ponad 30 przypadków kradzieży, włamań, wyłudzeń odszkodowań i poświadczeń nieprawdy przy legalizacji „trefnych" aut.

Sprawa zaczęła się jeszcze w 1995 r., kiedy to zatrzymano dwóch braci W. i Władysława B., trudniących się kradzieżami aut na szeroką skalę, przerabianiem ich, demontażem i handlem częściami ze zrabowanych samochodów. Skazano wówczas kilku członków gangu, którzy odsiedzieli po części kilkuletnie wyroki. Większość już w ubiegłym roku wyszła na wolność, korzystając z warunkowych zwolnień. W toku śledztwa ustalono, że Paweł W. zaraz po opuszczeniu murów więzienia zaczął znowu kraść samochody. Dwa lata temu w okolicach Krakowa ukradł „poloneza", którego za 1200 zł odsprzedał koledze, a ten - swojemu bratu. Obaj doskonale wiedzieli, że auto jest „trefne", więc przerobili w nim numery. Potem Paweł W. ukradł dwa „maluchy" w Jędrzejowie, w czym pomagali mu starzy znajomi. Oba kupił od niego Gerard L., pierwszy za 1200, drugi za 600 zł. L. samochodów się pozbył, oddając je za bezcen kolejnym osobom. W styczniu ub.r. W. w Kazimierzy ukradł „poloneza", potem go rozmontował. Części sprzedał za 1100 zł znajomemu z Buska. Od stycznia do czerwca 1997 r. Paweł W. był w więzieniu. Po wyjściu wszedł w układy z Władysławem B. i dwoma znajomymi, z którymi odtąd wspólnie kradli i przerabiali różne pojazdy. Na swoim koncie mieli głównie polskie auta - „maluchy" i „polonezy". Jednego „fiata" Paweł W. sprzedał mieszkance Trzonowa za 2000 zł. W aucie wymieniono silnik. Kobieta kupująca samochód wiedziała, skąd pochodzi. W podobny sposób jeszcze kilka osób „zamawiało" u członków gangu „tanie" samochody, które potem użytkowało. W listopadzie ubiegłego roku Marek O., należący do grupy, ukradł „poloneza". Sprzedał go za 950 zł Andrzejowi G., który wymienił w nim tabliczki z numerami fabrycznymi, wmontowując numery ze swojego „poloneza" w ten sposób „odświeżając" własne, stare auto. Zdarzyło się, że klient kupił trefną karoserię, a potem porzucił ją, bo bał się postawienia mu zarzutów przez policję. Było też tak, że kobieta zgłosiła policji kradzież ciągnika, który przy pomocy członków grupy rozmontowano, ukryto, a części sprzedano. Kobieta wyłudziła odszkodowanie.

Brat Pawła W. po wyjściu na wolność wciągnął się w interesy i razem z pozostałymi członkami grupy pomagał w kradzieżach i sprzedaży pojazdów na części. Władysław B. nie tylko przerabiał i rozmontowywał auta. Na jego posesji policja znalazła również aparaturę do produkcji bimbru, a także ostrą amunicję, skóry z dzika i saren.

Paweł W. nie przyznał się do winy, ale prokurator nie dał wiary jego wyjaśnieniom. Władysław B. z niektórymi zarzutami się zgodził, podobnie jak Wojciech W. i trzech innych podejrzanych. W sprawie oskarżonych jest osiem osób, z czego trzy odpowiadają z wolnej stopy, a pięć tymczasowo aresztowano. **Agnieszka OGONEK**

PS. Do sprawy wrócimy w poniedziałek.

Ranny odmawia

W Starachowicach w czwartek pogotowie zabrało do szpitala rannego w klatkę piersiową mężczyznę. Policja nie jest w stanie wydobyć od niego, kto go zranił. W Kielcach dwaj zamaskowani mężczyźni napadli na dom. Uciekli, kiedy zorientowali się, że w domu jest troje małych dzieci.

Do zdarzenia doszło po południu w czwartek. Do mieszkania w jednym z osiedli wezwano karetkę pogotowia. Lekarz widząc, że rana w klatkę piersiową prawdopodobnie została zadana nożem, powiadomił policję. Mężczyzna był nieprzytomny, stracił sporo krwi, jego stan lekarze oceniali jako bardzo ciężki. Wykluczono, by był to wypadek. Kiedy ranny przeszedł operację, policja próbowała przesłuchać go i dowiedzieć się, w jakich okolicznościach i przez kogo został ugodzony. Mężczyzna odmówił składania wyjaśnień. Policja prowadzi w tej sprawie postępowanie.

W Kielcach przy ul. Rumiankowej w środę dwaj ubrani w kominiarki sprawcy wtargnęli siłą do domku jednorodzinnego. Uciekli, kiedy z pokoju wyszło troje krzyczących dzieci... /AO/

10 lat więzienia za zabójstwo

Miał powód - 10 złotych...

Na karę 10 lat pozbawienia wolności skazał wczoraj Sąd Wojewódzki w Kielcach Benona B., oskarżonego o zabójstwo. W trakcie śledztwa w prokuraturze przyznał się do zarzucanego czynu, twierdzi jednak, że jest niewinny, bo Edward G. nie chciał mu oddać pieniędzy. Sporną kwotą, za którą pozbawił go życia było... 10 zł.

Do zabójstwa Edwarda G. doszło 29 października 1997 roku w Starachowicach. Zbrodni dokonano w mieszkaniu oskarżonego, gdzie obaj mężczyźni pili alkohol. W trakcie libacji pokłócili się o 10 zł. Benon B. domagał się zwrotu pieniędzy od Edwarda G. Ten jednak nie chciał oddać. Wtedy Benon B. chwycił metalowy pręt i zaczął okładać kolegę. Nieprzytomnego i zakrwawionego wyniósł z domu i porzucił ciało kilka metrów od swojej posesji. Ślady prowadziły prosto do domu oskarżonego. Wewnątrz na ścianach i podłodze widoczne były ślady krwi.

Z opinii biegłych psychiatrów wynika, że w chwili popełnienia zbrodni oskarżony miał w stopniu znacznym ograniczoną poczytalność i karę więzienia powinien odbywać w zakładzie o możliwościach leczniczych.

Prokurator zażądał dla Benona B. kary 10 lat pozbawienia wolności, gdyż jak mówił, stanowi on zagrożenie dla otoczenia. Już wcześniej dopuszczał się przestępstw przeciwko życiu i zdrowiu ludzi.

W ostatnim słowie oskarżony poprosił o uniewinnienie. - No, kara mogłaby być, gdybym był winny, a tak, to nie - powiedział. Oskarżony nie twierdzi, że nie dokonał zbrodni, lecz że miał ku temu powód - dług 10 zł.

Sąd przychylił się do wniosku prokuratora i wczoraj skazał Benona B. na 10 lat więzienia i 10 lat pozbawienia praw publicznych. Wyrok nie jest prawomocny.

Magdalena FUDALA

Kto trafi „szóstkę"?

DOKOŃCZENIE ZE STR. 1

- Od kilku dni przychodzą do nas nawet ci, którzy jeszcze nigdy nie grali w Dużego Lotka - mówi Małgorzata Sych z kieleckiej kolektury przy ulicy Paderewskiego. - Musimy objaśniać zasady gry od podstaw, co jeszcze na tak dużą skalę się nie zdarzało. Są też klienci, którzy nagle zapragnęli zagrać systemowo. Oni pytają o ceny i proszą, aby w kilka minut wyjaśnić im zasady gry systemowej, a to przecież niemożliwe. Na szczęście nauczeni doświadczeniem gracze w obawie przed sobotnimi kolejkami robią zakłady już od czwartku.

Gracze za wszelką cenę chcą dopomóc szczęściu. - Stawiam na liczby z cyfrą trzy, ponieważ urodziłem się trzeciego marca - mówi chłopak przy okienku kieleckiej kolektury. - Na chybił trafił za 4 złote. Ostatnio w ten sposób ktoś tu wygrał 58.600 złotych - wydała zlecenie klientka w punkcie totalizatora przy ul. 25 Czerwca w Radomiu.

Inni snują już daleko idące plany. - Jak wygram, to pojadę nad Morze Egejskie. Marzę o podróżach. Sporo już zwiedziłem, ale pozostały mi jeszcze Grecja i Kreta - powiedział mieszkaniec Radomia, który gra rzadko, tylko wtedy, gdy są wysokie wygrane. Zawsze w pierwszym okienku stawia na te same numery. Od 30 lat obstawia te same cyfry radomianin, który kiedyś trafił „piątkę", ale nie pamięta już, ile za to płacili. Teraz też myśli raczej o „piątce", gdyż trafienie o oczko wyżej uważa za nierealne. Za „piątkę" będą płacić od 3 do 7 tysięcy złotych - przelicza. - Każdy myśli o głównej wygranej, ale boi się to powiedzieć głośno, by nie zapeszyć. Ja wydaję co tydzień 50 złotych, po to, by raz zgarnąć wszystko. Jak wygram, to więcej tu nie przyjdę - oświadcza gracz z końca kolejki.

- Takiej liczby kuponów jeszcze nie wydaliśmy - mówi kolektorka z Tarnobrzega. - A i tak największego ruchu spodziewamy się w sobotę w kolekturach osiedlowych.

Zarząd Totalizatora Sportowego wydał ogólnopolskie zalecenia, aby kolektorzy przedłużyli sobotni czas pracy do godz. 18. Jeżeli będą kolejki, wiele kolektur będzie czynnych nawet do godz. 20.30. Pobierający prowizje od liczby zawartych zakładów kolektorzy będą chcieli obsłużyć jak największą liczbę graczy. W pogotowiu mają czuwać pracownicy obsługi technicznej. Wszyscy pamiętają, jak podczas pierwszego wielkiego oblężenia kolektur, zimą ubiegłego roku, doszło do zablokowania kilku lottomatów. - Teraz system jest przygotowany na zwiększoną liczbę zakładów - poinformował nas Waldemar Kwaśniewski z kieleckiego oddziału TS.

Do tej pory w Dużym Lotku zdarzały się jedynie podwójne kumulacje wygranych pierwszego stopnia. W marcu br. pula wynosiła z tego powodu blisko 4 miliony złotych, ale wygraną podzielono na kilku graczy. Jeżeli dzisiaj zostanie trafiona tylko jedna „szóstka", szczęśliwiec rozbije bank i pobije wszelkie rekordy. Do tej pory największa wygrana w Dużym Lotku opiewała na kwotę ponad 2 milionów złotych.

Małgorzata PAWELEC, (ZB)

Im bliżej studni, tym więcej wody

Muzeum do ministra

Już prawie pewne jest, że od nowego roku kieleckie Muzeum Narodowe, jako jedyna instytucja kulturalna na Kielecczyźnie, przejdzie spod skrzydeł wojewody pod bezpośredni nadzór Ministerstwa Kultury i Sztuki. Inne placówki, dla których organem założycielskim jest dziś wojewoda, pozostaną w gestii marszałka sejmiku wojewódzkiego.

Informacja ta nie została jeszcze oficjalnie potwierdzona, wszyscy czekają na specjalne rozporządzenie prezesa Rady Ministrów, które powinno ukazać się w ciągu najbliższych tygodni.

Tylko trzy muzea narodowe - w Krakowie, Poznaniu i Warszawie - finansowane są przez resort kultury. Pozostałe - w Gdańsku, Szczecinie, Wrocławiu i Kielcach - podlegają wojewodom. Wraz z wejściem w życie reformy administracyjnej te cztery ostatnie placówki najprawdopodobniej zmienią organ założycielski.

- Byłbym zadowolony, gdyby potwierdziły się informacje o tym, że nasze muzeum będzie podlegać Ministerstwu Kultury i Sztuki - mówi Alojzy Oborny, dyrektor Muzeum Narodowego w Kielcach. - Zasięg naszego działania daleko wykracza nie tylko poza województwo, ale i Polskę. Poza tym, żartobliwie mówiąc, im bliżej studni, tym więcej wody.

Według dyrektora, najwięcej zyska główna siedziba muzeum - dawny pałac biskupów. Prowadzone tu prace budowlano-remontowe wymagają ogromnych pieniędzy, których nie jest w stanie wygospodarować w swoim budżecie wojewoda. Z kolei pozyskiwanie na ten cel funduszy z MKiS budziło zawsze wątpliwości Najwyższej Izby Kontroli. Od nowego roku nie będzie już nieporozumień - resort kultury będzie finansował całą działalność Muzeum Narodowego.

- Skrzydła północne i południowe pałacu biskupów są już całkowicie wyremontowane, ale sporych prac wymaga korpus główny. Trzeba między innymi wymienić okna i podłogi - dodaje dyrektor Oborny. - Wciąż nie zrealizowany jest również projekt związany z pałacowym ogrodem.

Pozostałych osiem instytucji, które dziś podlegają wojewodzie (są to: Muzeum im. Przypkowskich w Jędrzejowie, Muzeum Historyczno-Archeologiczne w Ostrowcu Świętokrzyskim oraz kieleckie - Wojewódzki Dom Kultury, Teatr im. S. Żeromskiego, teatr „Kubuś", Wojewódzka Biblioteka Publiczna, Filharmonia Świętokrzyska, Muzeum Wsi Kieleckiej) od nowego roku przejdą najprawdopodobniej pod skrzydła marszałka sejmiku wojewódzkiego.

Agata NIEBUDEK

http://sbc.wbp.kielce.pl

Czarny czwartek dla przemytników

KONTRABANDA PEŁNA PROMILI

Czarne „audi 200" od razu wzbudziło podejrzenia policjantów. Mają swoje sposoby, wytrawny „nos" funkcjonariusza „drogówki" rzadko kiedy zawodzi. I rzeczywiście, samochód nie zatrzymał się mimo policyjnego nakazu. Jechało nim dwóch młodych mężczyzn, auto było bardzo zabłocone, miało próbne numery rejestracyjne, a tylne szyby były osłonięte czarną folią. Decyzja była jednoznaczna: natychmiast zarządzić blokadę. Rozciągniętej kilkanaście kilometrów dalej kolczatki i uzbrojonej ekipy policyjnej ani auto, ani jego kierowca i pasażer nie byli w stanie „przeskoczyć".

Obszerny bagażnik „audi" i cały tył samochodu wypełnione były kartonami papierosów „west" i „golden american". - Jak się tam zmieściło 1550 kartonów? - z niedowierzaniem zastanawiali się sami kontrolujący. Z zewnątrz trefnego towaru nie było widać. Skrzętnie oklejone czarną folią szyby w tylnych drzwiach zasłaniały „kontrabandę" wartości 70 tys. zł. Wstępne przesłuchanie zatrzymanych mężczyzn ujawniło, że dostarczaniem z miejsca na miejsce papierosów pochodzących z przemytu zajmują się nie pierwszy raz. Jedna trasa to średnio 4 tysiące złotych zarobku. Obaj nie byli mieszkańcami Radomskiego. Dotychczas im się udawało. Wpadli koło Przysuchy.

Czwartek nie był dniem dobrym dla przemytników podróżujących na trasie z Radomia do Odrzywołu. Przysuska policja najwyraźniej miała fart. Jeszcze trwały czynności operacyjne związane z „audi", a już zatrzymano następny samochód, osobowego „mercedesa", wypchanego plastikowymi butelkami ze spirytusem. „Litrówki" „royalu" wyjmowali przeszukujący policjanci z każdego kąta auta: spod chodników podłogowych, ze schowka, z oparcia tylnego siedzenia, zza tapicerki drzwi, z nadkoli, bagażnika i... podróżnej torby kierowcy. Naliczono ich 130.

Czwartek to wyraźnie dobry dzień także dla stróżów prawa z przysuskiej KRP. Dwa tygodnie temu, też w czwartek, zatrzymano „volkswagena busa", w którym znaleziono około 3,4 tys. kapsli i etykiet, wyraźnie przeznaczonych do oznakowania butelek z nielegalnie produkowanym alkoholem. Kapsle i etykiety nosiły firmowy znak jednej z polskich firm produkujących alkohol. Firma stwierdziła, że przechwycony przez policję towar do niej nie należy i zleciła przeprowadzenie śledztwa. Zdarzenie to ma w swej historii akcent humorystyczny. Otóż trefne kapsle i etykiety, zapakowane w foliowe torebki, zaczęły nagle w trakcie jazdy wypadać na szosę spod podwozia „volkswagena" niemalże wprost... pod koła policyjnego „poloneza". To wystarczyło.

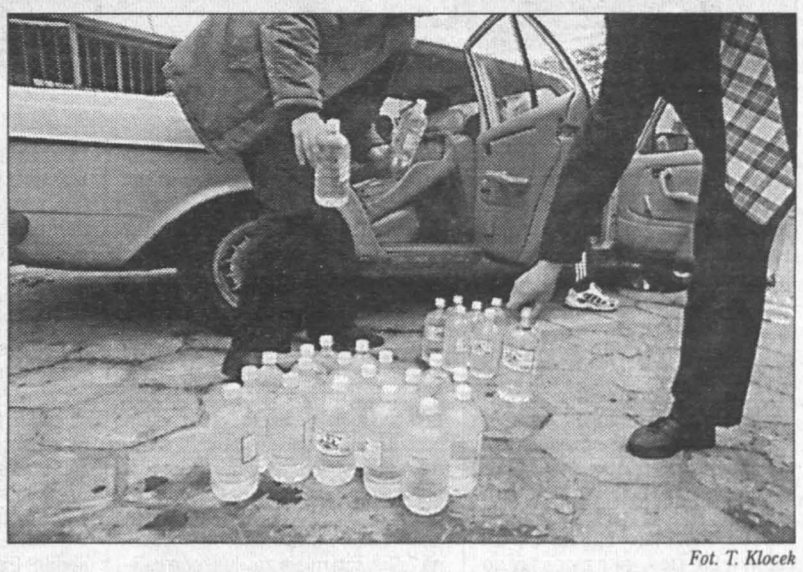

Fot. T. Klocek

Anna JACOBI

Zabagniona inwestycja

Szpital na peryferiach ekonomii i logiki

Wojewódzki Szpital Specjalistyczny na Józefowie w Radomiu to inwestycja, której powinien przyjrzeć się prokurator - tak wynikało z informacji, jaką przedstawił dziennikarzom podczas konferencji prasowej nowy dyrektor Jacek Krześniak.

Projekt inwestycji, autorstwa warszawskiej firmy „Proamed", powstał około 20 lat temu. Wymagał ciągłej aktualizacji, co zastrzegła sobie ta firma, powołując się na prawa autorskie. Za ten permanentny obowiązek zainkasowała już 3 miliony 700 tysięcy złotych, a mimo to obiekt ma nadal kardynalne błędy projektowe, jak choćby brak sal intensywnego nadzoru na oddziałach internistycznych. Obecnie trwa rozbijanie ścian działowych na oddziałach i korygowanie tego projektanckiego bubla.

Jako przykład elementarnego błędu w harmonogramie prowadzenia inwestycji dyrektor Krześniak podał fakt braku bloku operacyjnego w szpitalu. To zaprzepaszcza szansę na prawidłowe funkcjonowanie placówki. Z tego właśnie powodu osiem już gotowych pięter stoi nieczynnych. Co więcej, blok operacyjny usytuowano w samym środku obiektu. Aby prowadzić tu prace budowlane, trzeba przemieszczać się przez oddziały już oddane, a nawet wciągać na linie przez okna materiały budowlane. Szpital z serialu „M.A.S.H." wysiada.

Dyrektor Krześniak nie może też zrozumieć pewnych priorytetów, którymi kierowała się poprzednia dyrekcja, decydując o wydaniu np. 1 miliona 700 tysięcy złotych na informację wizualną w postaci tabliczek i plafonów, podczas gdy za te pieniądze można byłoby uruchomić kilka oddziałów. Od czterech takich „priorytetowych" umów udało się odstąpić, jak choćby od dalszego urządzania terenów zielonych czy wymiany oświetlenia przy drogach wewnętrznych. Szkoda, że pieniędzy już na to wydanych nie spożytkowano na zakup sprzętu do kuchni, bez której szpital nie może ruszyć pełną parą, a która została wykończona.

Fot. T. Klocek

- Między zawartymi przez poprzednią dyrekcję umowami a faktycznie posiadanymi środkami finansowymi jest różnica 9 milionów złotych - stwierdził dyrektor Krześniak. - Zresztą w wielu przypadkach nie było w ogóle podstaw do zawierania takich umów, ponieważ podpisywano je niezgodnie z procedurą o zamówieniach publicznych. Mianowicie nie było kosztorysów inwestycyjnych i aktualnej dokumentacji technicznej. Tak jest w przypadku umów dotyczących bloku C (łóżkowego) i bloku F (operacyjnego). Były też umowy zawierane kompletnie z pominięciem ustawy o zamówieniach publicznych. Na przykład tak kupowano środki piorące dla potrzeb szpitala, których zużywa się rocznie na kwotę 100 tysięcy złotych.

Rozszerzanie zakresu niektórych umów, jak gdyby z marszu, naruszających reguły zamówień publicznych, spowodowało wzrost wynagrodzeń dla wykonawców z 540 tysięcy do 2 milionów 900 tysięcy złotych. Wszystko to spowodowało, że pieniędzy zabrakło na sprawy najważniejsze, czyli oddanie oddziałów szpitalnych dla pacjentów. Zakładano, że np. blok C zostanie uruchomiony w listopadzie, a blok F - do połowy roku przyszłego. Wiadomo, że terminy są nieaktualne.

Dziwnym nazwał dyrektor Krześniak stan infrastruktury technicznej, towarzyszącej szpitalowi. Okazało się, że agregatornia do produkcji wody lodowej jest zepsuta. Agregaty są zatarte, choć pracowały tylko trzy dni w okresie odbioru technicznego. Sześciomiesięczny termin gwarancji dawno minął. Z kolei elektryczne zasilanie kablowe, mające zasilać blok operacyjny, wysiadło (spaliły się kable), gdy włączono zasilanie placu budowy, czyli 10 proc. tego, czego szpital będzie potrzebował. W dodatku kable odkryła spycharka niwelująca teren i jeszcze na nich postawiono klomb kwiatowy. Może to i dobrze, że szpital nie ma sal operacyjnych, bo strach pomyśleć o losie pacjentów, leżących na potencjalnych dziewięciu stołach operacyjnych. Rezerwowe zasilanie elektryczne wystarcza na... jedną godzinę!

Wiosną szpital był kontrolowany przez NIK. Inspektorzy nie dopatrzyli się tu jakichś rażących uchybień. Jak stwierdził dyrektor Wydziału Zdrowia UW Janusz Malik, kontrola była powierzchowna i wycinkowa. Po przedstawieniu w listopadzie kompleksowego raportu o stanie inwestycji - do czego zobowiązała dyrekcję Społeczna Rada Szpitala - być może trzeba będzie zgłosić do prokuratury doniesienie o popełnieniu przestępstwa lub zarządzić kompleksową kontrolę.

Na pytanie dziennikarzy, ile pieniędzy zmarnowano na budowie szpitala, nikt dziś nie umie odpowiedzieć.

Najważniejsze, by już więcej ich nie marnowano. Według dwóch wersji proponowanych przez poprzednie kierownictwo, do zakończenia inwestycji potrzebowano 109 lub 227 milionów złotych. A zatem, przy rocznym przerobie 30 milionów złotych budowa musiałaby trwać jeszcze co najmniej siedem lat!!!

Wiesława SADOWSKA

Święta Tekla strzeże tradycji

Historia w butelce

Dwa zwoje papieru znaleziono w butelce, którą kilka tygodni temu wydobyto z fundamentów figury św. Tekli stojącej na Rynku w Kielcach. Listy pochodzą z 1836 roku. Zapisano na nich, gdzie figura stała przed przeniesieniem jej na obecne miejsce i kto brał udział w przeprowadzce, informacje podano w dwóch językach: polskim i rosyjskim. Z butelki oprócz listów wysypano nasiona, prawdopodobnie traw. Pełniły one rolę antyutleniacza konserwującego papier i dlatego zwoje tak dobrze się zachowały.

Z dokumentów pozostawionych przez fundatora figury, Macieja Gilby, kucharza biskupa krakowskiego Kajetana Sołtyka, wynika, że w fundamentach figury znajduje się szkatułka z monetami używanymi w 1765 roku. Kilka tygodni temu, gdy zabrano się do remontu cokołu figury, znaleziono w nim monety z tego okresu oraz z 1836 roku, dołożone po przenosinach św. Tekli na obecne miejsce. Natomiast w fundamencie znaleziono butelkę, zakorkowaną i częściowo zalakowaną, z ciemnego szkła, o której nie było wzmianki w dokumentach.

Wczoraj w Pracowni Konserwacji Zabytków w Kielcach w obecności specjalistów, m.in. znawcy starodruków, butelka została otwarta. Użyto do tego tradycyjnych narzędzi, najpierw korkociągu, ale po jego włożeniu korek się rozsypał, więc wyciągnięto go pęsetą kruszynka po kruszynce. Potem wysypano nasiona, prawdopodobnie traw, aż w końcu w szyjce ukazał się mały rulonik żółtego papieru, a potem drugi, znacznie większy. Na pierwszym znalazła się notatka w języku rosyjskim, na drugim w języku polskim, obie datowane na 7/19 października 1836 roku, więc z okresu kiedy figura została przeniesiona na obecne miejsce. Na zwojach zapisano m.in., iż św. Tekla do tej pory stała w Rynku przed domem Wincentego Piegłowskiego oraz, kto brał udział w przeprowadzce.

- Papier zachował się bardzo dobrze jak na warunki panujące w ziemi, obie notatki napisane są na papierze czerpanym, dublowanym, żeberkowym, przy czym mniejszy kawałek jest gorszej jakości, prawdopodobnie został oderwany od jakiegoś innego dokumentu - powiedziała Alina Celichowska, konserwator dzieł sztuki, znawca starodruków z Muzeum Narodowego w Kielcach. - Na zwoju w języku polskim widać znak wodny herbu z orłem i napisem Surow.

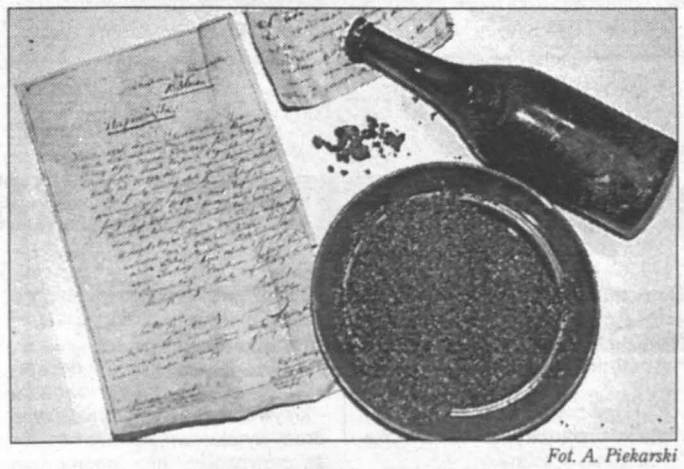

Fot. A. Piekarski

Butelka spod Tekli i jej zawartość.

Świetnie zachowały się także nasiona. - Są błyszczące, suche, nie mają śladów kiełkowania, co znaczy, że do butelki nie dostała się wilgoć - poinformowała dr Elżbieta Stachurska, z Zakładu Fizjologii Roślin w Wyższej Szkole Pedagogicznej w Kielcach. - Prawdopodobnie są to nasiona traw. Wzięłam ich próbki, aby sprawdzić, czy wykiełkują oraz, jakie znajdują się na nich bakterie i grzyby. Mam kontakt ze specjalistami spoza Kielc więc będzie można z nimi omówić wyniki w razie jakiś wątpliwości.

Na razie butelka wraz z resztą nasion pozostanie w Pracowni Konserwacji Zabytków w Kielcach. Wojewódzki konserwator zabytków zadecyduje o jej losach, zdecyduje też, czy zakonserwowane monety wraz z bilonem używanym obecnie wrócą do cokołu, aby zadość stało się tradycji.

Agata KOWALCZYK

SUPERDODATEK W ŚRODĘ 14 PAŹDZIERNIKA
BEZPŁATNY INFORMATOR BUDOWLANY ECHA DNIA
"WOKÓŁ DOMU"
64 STRONY W KOLORZE

http://sbc.wbp.kielce.pl

Prezydent prawdopodobnie nie podpisze ustawy

KOMU TECZKI?

Senat odrzucił wczoraj poprawki SLD do ustawy o Instytucie Pamięci Narodowej, które zostały przekazane z Kancelarii Prezydenta jako jego sugestie.

Chodziło m.in. o zapewnienie dostępu do „teczek" każdemu obywatelowi, a nie tylko osobie pokrzywdzonej, jak przewiduje ustawa, a także o wpływ prezydenta na skład Kolegium Instytutu.

Wnioskodawca Ryszard Jarzembowski (SLD) wyraził nadzieję, że prezydent nie złoży podpisu pod ustawą w jej obecnym kształcie. Również według prezydenckiego prawnika Ryszarda Kalisza, wszystko wskazuje na to, że prezydent nie podpisze ustawy. Nie wiadomo tylko, czy ją zawetuje czy zaskarży do Trybunału Konstytucyjnego.

Senat przyjął natomiast poprawkę Krzysztofa Piesiewicza (AW „S"), zgodnie z którą każdy ma prawo wystąpić do instytutu z pytaniem, czy jest pokrzywdzonym w rozumieniu ustawy.

W opinii Piesiewicza, oznacza to powszechny dostęp do akt, jakie ma gromadzić instytut i wychodzi naprzeciw oczekiwaniom prezydenta. Według senatora, poprawka ta jest zgodna z intencją twórców ustawy.

W sumie Senat przyjął prawie 90 poprawek do ustawy liczącej 74 artykuły. Sejmowa komisja nadzwyczajna, do której trafią poprawki Senatu, zbierze się prawdopodobnie 22 października.

Kłopoty z „Pierwszym mieszkaniem"

Ulży bez ulgi?

Szef Rządowego Centrum Studiów Strategicznych minister Jerzy Kropiwnicki jest przeciwny zastąpieniu ulgi budowlanej programem „Pierwsze mieszkanie" autorstwa Ministerstwa Finansów.

Zdaniem ministra, propozycja ta nie jest czynnikiem równoważnym budowlanej uldze dla budownictwa mieszkaniowego. W jego opinii, program „Pierwsze mieszkanie" marnuje pieniądze z budżetu, skoro wydatki na dopłaty do mieszkań miałyby być dwukrotnie wyższe od oszczędności osiągniętych przez budżet po likwidacji ulgi budowlanej.

- Utrzymanie w przyszłym roku ulgi budowlanej utrudniłoby wprowadzenie od 2000 r. reformy podatków - replikował wicepremier Leszek Balcerowicz. Jego zdaniem, zasadnicze cele reformy, czyli obniżenie stawek podatkowych i co najmniej podwojenie kwoty wolnej od podatku, nie będą możliwe do zrealizowania bez wycofania w przyszłym roku ulgi budowlanej.

Tymczasem premier Jerzy Buzek zapowiedział możliwość utrzymania podatkowej dużej ulgi budowlanej, jeżeli okaże się, że jest ona korzystna dla budownictwa mieszkaniowego. Premier zastrzegł jednak, że według wstępnych szacunków, dofinansowanie z budżetu dostarczy budownictwu więcej środków niż ulga na kupno mieszkań i budowę domów w podatku od osób fizycznych.

Dwie propozycje zmian w systemie finansowania budownictwa mieszkaniowego, które wraz z programem „Pierwsze mieszkanie" mają zastąpić likwidowaną ulgę budowlaną, przedstawili wczoraj wiceminister finansów Rafał Zagórny i prezes Urzędu Mieszkalnictwa Sławomir Najniger. Miałyby one polegać na wprowadzeniu korzystnego kredytu remontowego dla budownictwa czynszowego, a także kredytu na uzbrajanie terenu pod budownictwo mieszkaniowe.

OPZZ odda

Minister pracy Longin Komołowski podpisał wczoraj decyzję unieważniającą przyznanie OPZZ w ubiegłym roku ponad 25 mln zł z tytułu waloryzacji funduszy po Zrzeszeniu Związków Zawodowych. Oznacza to, że OPZZ będzie musiało zwrócić te pieniądze do skarbu państwa. Zdaniem Komołowskiego, decyzja byłego ministra pracy Tadeusza Zielińskiego z 4 września 1997 r., przyznająca te pieniądze OPZZ, została wydana w części bez podstawy prawnej, a w części z rażącym naruszeniem prawa.

W SKRÓCIE

Nowy prezes Sądu Najwyższego

Profesor Lech Gardocki został powołany przez prezydenta Aleksandra Kwaśniewskiego na stanowisko I prezesa Sądu Najwyższego. Swą 6-letnią kadencję rozpocznie 17 października. Dzień wcześniej upłynie kadencja dotychczasowego I prezesa SN, 68-letniego prof. Adama Strzembosza.

„Orzeł Biały" dla Kohla

Ustępujący kanclerz Niemiec Helmut Kohl otrzyma najwyższe polskie odznaczenie - Order Orła Białego. Z inicjatywą przyznania odznaczenia wystąpił prezydent Aleksander Kwaśniewski. Jako termin wizyty Kohla w Polsce podaje się 20 października.

Urzędnik po reformie

Półroczny „okres ochronny" dla urzędników administracji publicznej oraz zwiększenie kompetencji samorządu przewidują poprawki, którymi Senat uzupełnił przepisy wprowadzające reformę administracji.

Rosja grozi

- Rosja zwiększy swój potencjał nuklearny, jeśli sytuacja na świecie pogorszy się - oświadczył szef głównego zarządu rosyjskiego Ministerstwa Obrony gen. Igor Wołynkin.

Rosja prosi

Rosja poprosiła Unię Europejską o pomoc humanitarną - poinformowała po spotkaniu szefa Komisji Europejskiej Jacquesa Santera z premierem Rosji Jewgienijem Primakowem rzeczniczka Santera. Szczegółów nie podano.

Dwa pożary

* Wczoraj rano spłonął sklep „Megasam Plus" w Strzelcach Opolskich. Wstępnie straty oszacowano na 4 mln zł. Ogień w ciągu 40 minut zniszczył 600 m kw. powierzchni sklepu. Nie wyklucza się umyślnego podpalenia.

* Na co najmniej 250 tys. zł oszacowano wstępnie straty powstałe w wyniku pożaru w jednej z kaliskich kamienic w piątek w nocy. Ewakuowano 106 mieszkańców.

Upadł włoski rząd

„Kraksa" Prodiego

Premier Romano Prodi (na zdjęciu) złożył wczoraj dymisję na ręce prezydenta Włoch Oscara Luigi Scalfaro. Prezydent przyjął ją, ale poprosił Prodiego, by do czasu powstania nowego rządu „prowadził sprawy bieżące" kraju. Dymisja premiera jest skutkiem niekorzystnego dla jego rządu głosowania w Izbie Deputowanych nad wotum zaufania. Przewagą jednego głosu zwyciężyli przeciwnicy centrolewicowego rządu. Rząd Prodiego, 54. w historii powojennych Włoch, utrzymał się przez 873 dni, co było drugim wynikiem po rekordowym gabinecie Bettino Craxiego (1058 dni).

Taksówkarz zginął w pościgu za bandytą

Klaksony protestu

Fot. PAP/CAF

Protest łódzkich taksówkarzy.

Łódzka policja poszukuje drugiego ze sprawców, który prawdopodobnie brał udział w zamordowaniu trzech mężczyzn - dwóch taksówkarzy i pracownika parkingu. W czwartek wieczorem po pościgu prowadzonym przez taksówkarzy i policję zatrzymano 21-letniego mieszkańca Łodzi, który prawdopodobnie ma związek z dokonaniem zabójstw. Wczoraj na znak protestu głównymi ulicami Łodzi jeździło w konwoju kilkaset taksówek.

W czwartek ok. godz. 20 taksówkarze zauważyli w okolicach al. Włókniarzy w Łodzi czarnego „mercedesa" należącego do zaginionego dzień wcześniej taksówkarza. Rozpoczęli pościg. Po kilku kilometrach samochód uderzył w budynek, kierowca wysiadł z pojazdu i kilkakrotnie strzelił do taksówkarza, który jako pierwszy go dogonił. Ranny w szyję 27-letni Piotr R. zmarł w szpitalu.

W bagażniku „mercedesa" (uciekinier porzucił go po uderzeniu w budynek) znaleziono ciało 46-letniego Wojciecha K., właściciela pojazdu, z pięcioma ranami postrzałowymi głowy. Na tylnym siedzeniu leżał martwy Wiesław C., 62-letni pracownik parkingu, z jednym śladem od kuli pistoletu w głowie. Jak wstępnie ustaliła policja, wszystkich trzech zabójstw dokonano prawdopodobnie z tej samej broni. Wojciech K. został zamordowany w niedługim czasie po zaginięciu, a pracownika parkingu zastrzelono prawdopodobnie w miejscu, gdzie pracował i już martwego położono w samochodzie.

Bandyta po porzuceniu rozbitego „mercedesa" odjechał żółtym „renault megane". Ten pojazd też porzucił i z telefonu komórkowego wezwał taksówkę. Kierowcy, który podjechał na miejsce, mężczyzna wydał się podejrzany. Zawiadomił kolegów i policję. Mężczyznę ujęto. Psy policyjne rozpoznały jego zapach. Zatrzymany nie przyznaje się do dokonania morderstw.

Wczoraj kilkaset taksówek, m.in. z firmy „Radio Taxi Merc", w której pracowali dwaj zastrzeleni łódzcy taksówkarze, jeździło przez dwie godziny w konwoju głównymi ulicami Łodzi. Kierowcy, w proteście przeciw zamordowaniu kolegów, bez przerwy używali klaksonów. Na znak żałoby większość taksówek na antenach miała zawieszone czarne wstążki.

Przedstawiciele 11 (z 14 działających w mieście) firm radiotaxi spotkali się wczoraj z władzami miasta i województwa, komendantem policji i Straży Miejskiej, domagając się poprawy stanu swego bezpieczeństwa. Ustalono, że wkrótce w centralach firm taksówkarskich zostanie zainstalowany system bezpośredniej łączności z policją i Strażą Miejską. Pokrycie kosztów instalacji systemu zadeklarowali: prezydent miasta, wojewoda, policja oraz taksówkarze.

Prezydent i wojewoda zobowiązali się także pomóc rodzinom wszystkich trzech zastrzelonych mężczyzn.

Ostatni tydzień dyplomacji?

Miloszević bez zmian

- Wyjście z kryzysu w Kosowie powinno się znaleźć w ciągu tygodnia, gdyż czas mija - oświadczył amerykański minister obrony William Cohen.

Rosja tymczasem ponowiła sprzeciw wobec ataku powietrznego NATO na cele w wojskowe w Serbii, planowanego w związku z sytuacją w Kosowie. Z inicjatywy NATO w jego brukselskiej siedzibie odbyło się wczoraj specjalne posiedzenie Stałej Rady Rosja-NATO na szczeblu ambasadorów, poświęcone ewentualnej interwencji.

Tymczasem po wczorajszym spotkaniu amerykańskiego wysłannika Richarda Holbrooke'a z prezydentem Jugosławii Slobodanem Miloszeviciem nic nie wskazuje, by doszło do przełomu w kryzysie wokół Kosowa. Miloszević jest pewien, że argumenty Jugosławii, „które potwierdzają pozytywny rozwój sytuacji w Kosowie, wezmą górę nad wojowniczymi zamiarami" - głosi komunikat opublikowany przez Agencję Tanjug. Holbrooke nie komentował przebiegu trzygodzinnego spotkania.

Holbrooke przywiózł z sobą do Belgradu plan tzw. grupy kontaktowej, uzgodniony w czwartek na spotkaniu w Londynie. Zakłada on, że Kosowo w ramach Jugosławii uzyska znaczną autonomię, oddziały serbskie wycofają się z prowincji, a uchodźcy powrócą do domów. Na razie - według przywódcy kosowskich Albańczyków Ibrahima Rugovy - wojska serbskie kontynuują akcje zbrojne w prowincji.

Równolegle z wysiłkami dyplomatycznymi trwają przygotowania do ewentualnych nalotów na pozycje serbskie w Kosowie. Machina wojskowa Sojuszu jest już niemal w całości gotowa do ataków powietrznych i oczekuje na ostateczny rozkaz dowódcy sił NATO w Europie, generała Wesleya Clarka.

Prezydent Bill Clinton chce, żeby NATO do końca tygodnia podpisało „rozkaz gotowości" sił powietrznych, podporządkowujący generałowi Clarkowi siły zgłoszone do operacji przez poszczególne państwa - twierdzą źródła dyplomatyczne.

- Wszystko w rękach Boga - skomentował Clinton

Ruszyła maszyna oskarżenia

Zgodnie z oczekiwaniami, Izba Reprezentantów Kongresu USA uchwaliła w czwartek rezolucję o parlamentarnym oskarżeniu (tzw. impeachment) prezydenta Billa Clintona w związku ze skandalem z Moniką Lewinsky. Przegłosowano ją stosunkiem głosów 258 do 176.

Wynik głosowania oznacza, że część demokratów - 31 - poparła opracowaną przez republikanów rezolucję, która nakazuje rozpoczęcie formalnych, publicznych przesłuchań przed Komisją Sądowniczą Izby w sprawie zarzutów wysuniętych przeciw prezydentowi. Za rezolucją głosowało jednak mniej demokratycznych kongresmenów niż przewidywali komentatorzy - spodziewano się, że poprze ją aż około 50 demokratów.

Republikański przewodniczący Komisji Sądowniczej Henry Hyde powiedział, że decyzja Izby „jest zwycięstwem procesu demokratycznego, zwycięstwem konstytucji". Hyde podkreślał cały czas, że Izba „nie osądza prezydenta, tylko próbuje dojść prawdy".

Demokraci usiłowali przeforsować alternatywną, kompromisową rezolucję, która ograniczałaby zakres przesłuchań tylko do sprawy Lewinsky i nakazywałaby, aby je zakończyć do grudnia. Propozycja ta nie przeszła - komisja będzie mogła zająć się także innymi skandalami związanymi z Białym Domem, jak Whitewater czy afera z finansowaniem kampanii wyborczej w 1996 roku.

Prokurator Starr, który prowadził dochodzenie w sprawie „afery rozporkowej", zapowiedział, że ma w pogotowiu dodatkowe materiały o tych skandalach, które udostępni Kongresowi.

W dyskusji republikanie podkreślali, że zarzuty wobec prezydenta - krzywoprzysięstwo i utrudnianie pracy wymiarowi sprawiedliwości - są poważne i nie można być pobłażliwym wobec naruszania prawa przez osobę, która jest powołana, by stać na straży prawa.

Demokraci dowodzili, że postępki Clintona nie spełniają konstytucyjnego kryterium „poważnych przestępstw i wykroczeń", kwalifikujących do zdjęcia go z urzędu. Przypominali, że, kłamstwa prezydenta miały na celu ukrycie romansu, a więc dotyczyły prywatnej sfery życia.

Przesłuchania przed Komisją Sądowniczą rozpoczną się wkrótce po wyborach do Kongresu, wyznaczonych na 3 listopada. Jeśli ich rezultatem będzie sformułowanie formalnych punktów oskarżenia - tzw. artykułów impeachmentu - sprawa trafi do Senatu, gdzie odbędzie się „sąd" nad Clintonem. Teoretycznie, może nawet dojść do zdymisjonowania Clintona, choć jest to bardzo mało prawdopodobne.

Prezydent Clinton w pierwszej reakcji na decyzję Izby Reprezentantów zapowiedział, że będzie współpracował z Kongresem. - Ostatecznie jednak wszystko znajduje się w rękach Boga i nie ma czegoś, co mógłbym uczynić - stwierdził Clinton.

Zdaniem czołowych amerykańskich dzienników, Izba Reprezentantów miała rację uchwalając rezolucję, nakazującą rozpoczęcie formalnych przesłuchań w sprawie skandalu.

Pogoda dla Polski na dzień 10 października 1998r.

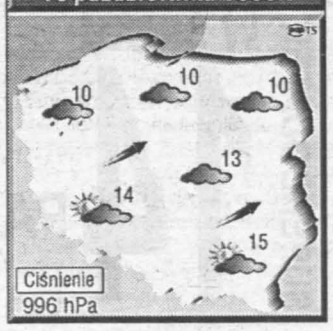

Strone przygotowano na podstawie materiałów PAP

http://sbc.wbp.kielce.pl

Górą młodzi samorządowcy z Ostrowca

Młodzieżowe Rady Miasta z Nakła nad Notecią, Ostrowca Świętokrzyskiego i Nowej Soli zostały uznane za najlepiej działające w konkursie zorganizowanym przez Fundację „Mój głos - mój wybór".

Wczoraj nagrody zwycięzcom wręczył w Sejmie prezydent Warszawy Marcin Święcicki. Jury pod przewodnictwem posła Tadeusza Wrony (AW „S") przyznało również nagrody specjalne dla młodzieżowych rad z Koszalina, Jeleniej Góry, Zgierza i Sopotu.

Zwycięska rada otrzymała 2 tys. zł, drugie i trzecie miejsce uhonorowano nagrodami w wysokości 1 tys. zł.

Wręczenie nagród poprzedziła prezentacja najważniejszych inicjatyw rad młodzieżowych i dyskusja na temat barier w aktywności obywatelskiej młodych ludzi. Za największy problem młodzi samorządowcy uznali brak osobowości prawnej rad młodzieżowych. - Często nie jesteśmy traktowani poważnie - mówili.

- Trzeba przebijać się do mediów, opinii publicznej, wtedy i władza zainteresuje się problemem - radził im prezydent Święcicki.

Podejmowane przez młodzież inicjatywy mają bardzo różnorodny charakter. Rady zajmują się m.in. organizowaniem imprez młodzieżowych, pracą w środowiskach zagrożonych patologią. Współpracują także z samorządami uczniowskimi.

Konkurs zorganizowała Fundacja „Mój głos - mój wybór", która powstała w czerwcu 1998 r. Przewodniczącym fundacji jest senator Kazimierz Kutz. Działają w niej również m.in. Krzysztof Piesiewicz, Władysław Bartoszewski, Jan Englert, Tadeusz Mazowiecki, Olgierd Łukaszewicz.

Fundacja zajmuje się m.in. działaniami na rzecz zwiększenia frekwencji w wyborach i referendach, pobudzaniem zainteresowania sprawami publicznymi, wspieraniem aktywności obywatelskiej. Program fundacji jest skierowany przede wszystkim do młodzieży. Konkurs na najlepiej działającą młodzieżową radę miasta jest pierwszym realizowanym przez fundację projektem.

(PAP)

Wykonawca opuszczał budowę w dużym pośpiechu

SPOSÓB NA SZPARY

Dokładnie rok temu, w pierwszej połowie października, w Sichowie Dużym w gminie Rytwiany oddano do użytku nową szkołę. Radość była ogromna, bo w starym, stuletnim budynku panowały tragiczne warunki. Zimą, przy większych mrozach woda zamarzała w wiadrach, a na przerwach szczury dobierały się dzieciom do kanapek. Po kilku miesiącach użytkowania w nowej szkole pojawiły się usterki, które władzom gminnym do dziś spędzają sen z powiek. O sprawie tej pisaliśmy przed kilkoma dniami. Dziś wracamy do tematu.

- Na początku wszystko wyglądało dobrze, z wyjątkiem terakoty w łazienkach i kuchni - wyjaśnia dyrektor Gminnego Zespołu Ekonomiczno-Administracyjnego Szkół i Przedszkoli w Rytwianach Tadeusz Kardynał. - Płytki wyglądały tak, jakby z obu stron posmarowano je klejem. Myśleliśmy, że sami usuniemy te zabrudzenia. Wykonawca opuszczał budowę w dużym pośpiechu, nie uprzątnął nawet placu wokół szkoły i musieliśmy to zrobić własnymi siłami. Po kilku miesiącach zaczęły pojawiać się usterki. Najpierw popękały ściany, potem prawie we wszystkich salach zaczął podnosić się parkiet, z którego poodpryskiwał lakier. Na koniec pracownicy „Budomontu", w czasie nieobecności dyrektorki szkoły, dostarczyli sprzątaczkom preparat do mycia terakoty, po użyciu którego zniszczone zostało szkliwo na powierzchni płytek, a plamy kleju i tak pozostały. Ten środek o nazwie „betoni" nie posiadał instrukcji w języku polskim ani atestu.

Po interwencjach Urzędu Gminy u wykonawcy, 28 sierpnia tego roku sporządzono protokół dotyczący usunięcia usterek, które miały być ostatecznie zlikwidowane do 30 września. Pięć dni przed tym terminem w szkole przeprowadzona została kontrola sanitarna, która stwierdziła, że płytki podłogowe w łazienkach mają nieestetyczny wygląd, a ich powierzchnia jest trudna do utrzymania w czystości. „Sanepid" zalecił doprowadzić płytki do należytego stanu sanitarnego. Po tej kontroli władze gminy raz jeszcze interweniowały u prezesa Budowlano-Montażowej Spółdzielni Pracy „Budomont" w Staszowie, domagając się wymiany płytek podłogowych w łazienkach i kuchni, solidnego ułożenia parkietu w kilku salach, wycyklinowania go i polakierowania dobrym lakierem.

Inwestor nie był usatysfakcjonowany przytwierdzaniem parkietu do podłoża za pomocą kołków ani sposobem „likwidacji" pęknięć ścian, polegającym na zamalowywaniu mniejszych i zakrywaniu drewnianymi listwami większych szczelin. Wójt Czesław Pargieła uważa, że to co zrobił „Budomont", nie jest żadnym usuwaniem usterek, (bo nie likwiduje przyczyn), a jedynie sposobem ukrycia popełnionych błędów.

Wykonawca ma odmienne zdanie w tej sprawie, o czym świadczy pismo wiceprezesa Leszka Klocka z 2 października skierowane do gminnego dyrektora szkół w Rytwianach. Czytamy w nim między innymi: „Podniesiony parkiet w wyszczególnionych salach został rozebrany i ponownie ułożony na kleju. Szczeliny powstałe na skutek wysychania klepek zostały zlikwidowane przez ich wypełnienie specjalną szpachlą bukową, wyczyszczone i polakierowane (...). Lakier użyty został zgodnie z jego przeznaczeniem (...). Prace wykonano wg technologii zalecanej przez inspektora nadzoru". Wiceprezes Klocek twierdzi również, że terakota jest „nie szkliwiona i antypoślizgowa" i że wbudowana została zgodnie z przeznaczeniem. Zaleca jej mycie środkami dostępnymi w sprzedaży. W kwestii podnoszenia się parkietu wiceprezes wypowiada się w sposób następujący: „...po roku użytkowania i po pełnym sezonie grzewczym 97/98, jest technicznie niemożliwe, aby bez wpływu czynników zewnętrznych, powodujących zamoknięcie, zawilgocenie parkietu, mogło nastąpić jego podniesienie. Zwracamy uwagę, że w każdej sali, w której podniósł się parkiet, jest on podniesiony najbardziej pod umywalką i począwszy od tego miejsca".

Wykonawca uważa więc, że czynnikami odpowiedzialnymi za stan parkietu są: nadmierne zawilgocenie sal lekcyjnych, zakrywanie kratek wentylacyjnych, używanie wody do mycia rąk przez dzieci, ścieranie parkietu na mokro, czyli niewłaściwe użytkowanie pomieszczeń. Wykonawca informuje jednocześnie właściciela obiektu, że nie bierze żadnej odpowiedzialności za dalsze podnoszenie się parkietu.

Wieść gminna głosi, że stosunki pomiędzy wykonawcą a inwestorem pogorszyły się w chwili, gdy okazało się, że „Budomont" nie wygrał przetargu na budowę kolejnej szkoły w tej gminie.

Jolanta SKROK-KRZYŻANOWSKA

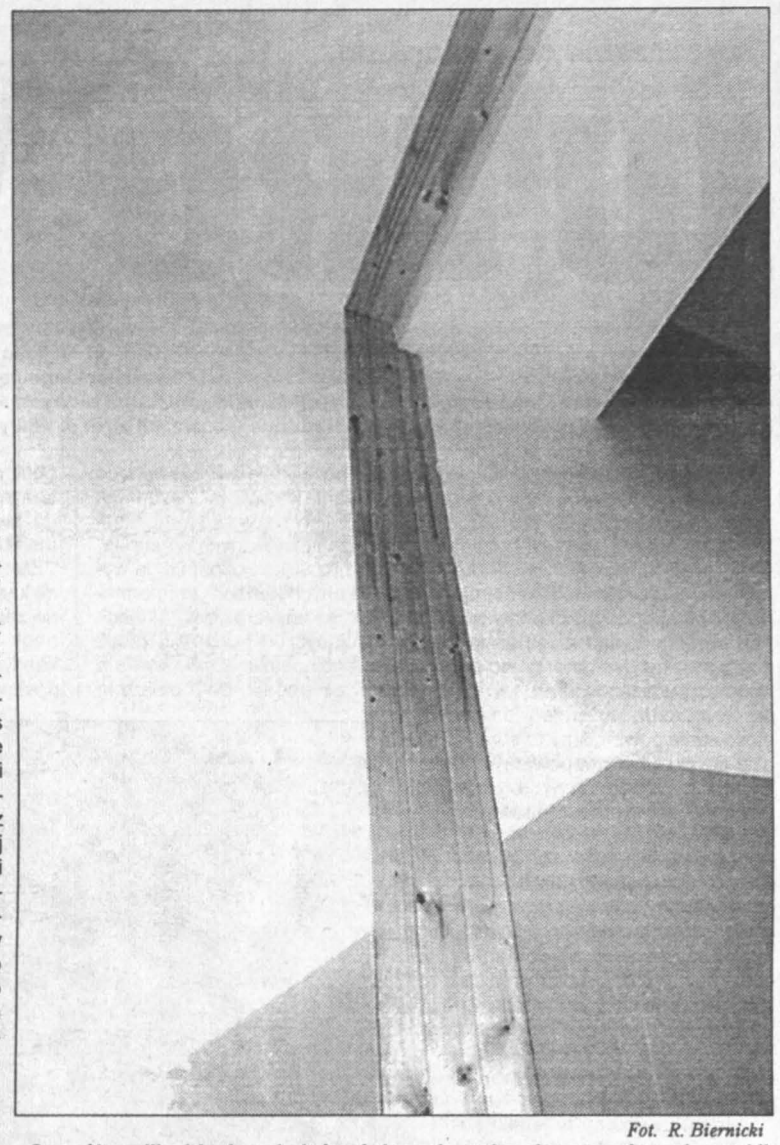

Fot. R. Biernicki

Sposób na likwidację pęknięć w ścianach - zakrycie szpar drewnianymi listwami.

POLSKIE RADIO KIELCE S.A.
WYDAWNICTWA SZKOLNE I PEDAGOGICZNE S.A.
W WARSZAWIE
zapraszają radiosłuchaczy na uroczysty wieczór radiowy
organizowany z okazji

DNIA EDUKACJI NARODOWEJ

połączony z promocją albumu

KRONIKA XX WIEKU

Ludzie i wydarzenia

W bezpośredniej relacji ze Studia „GRAM" Polskiego Radia udział wezmą autorzy i redaktorzy wydawnictw:
Dorota Mazur-Dulęba, Anna Łaska-Gmaj, Zdzisława Szadkowska, Janina Szanecka, Marek Jannasz, Andrzej Syta, Witold Szczęsny
oraz dr Jan Telus - Dyrektor Wojewódzkiego Ośrodka Metodycznego w Kielcach
i red. Tadeusz Żółciński - z miesięcznika „Megaron"
Część artystyczną:
„Rozważania" nad muzyką XX wieku przedstawią:
Marzena Ślusarska - śpiew, ***Paweł Mazurczak*** - kontrabas, ***Łukasz Woś*** - fortepian, ***Leszek Ślusarski*** - gitara
Gospodarze programu: **Magdalena Sitek-Majewska, Bogdan Gumowski, Tomasz Woś, Roman Ostrowski**
Kierownictwo muzyczne: ***Leszek Ślusarski***
Realizacja radiowa: ***Tomasz Tamborski***
Koncepcja i scenariusz:
Hanna Bucholc-Zandecka, Roman Ostrowski
Koordynacja: ***Agnieszka Kozłowska***
Zaproszenia na bezpośrednio transmitowany program rozprowadza Centrum Promocyjne WSiP S.A. w Kielcach, ul. Głowackiego 9, tel. (041) 344-37-89, tel./fax (041) 344-65-87

SŁUCHAJCIE NAS
W ŚRODĘ 14 PAŹDZIERNIKA 1998 r.
OD GODZ. 20.15
NA FALACH UKF 101,40 MHz i 71,15 MHz

Patronat: Echo Dnia

336/98

KRÓLOWIE DISCO POLO I DANCE

* SHAZZA * BOYS * FANKY 5 * D.J. WITUŚ

PODZIĘKOWANIA ZA WSPANIAŁY KONCERT NA ZAKOŃCZENIE WAKACJI

AGENCJA ARTYSTYCZNA „GEORGE MUSIC COOPERATION" - PRODUCENT KONCERTU „KRÓLOWIE DISCO POLO I DANCE", KTÓRY ODBYŁ SIĘ 30 SIERPNIA BR. (NIEDZIELA) w KIELECKIM AMFITEATRZE NA KADZIELNI - PRAGNIE GORĄCO PODZIĘKOWAĆ SPONSOROM, PATRONOM ORAZ WSZYSTKIM TYM, KTÓRZY PRZYCZYNILI SIĘ, ABY TEN WSPANIAŁY KONCERT I NIEZMIERNIE WIELKIE I TRUDNE PRZEDSIĘWZIĘCIE ORGANIZACYJNO-ARTYSTYCZNE DOSZŁO DO SKUTKU. A OTO CI, KTÓRYM TO WSZYSTKO ZAWDZIĘCZAMY:

- FANTAZJUSZ S.C. TO SIEĆ ELEGANCKICH SKLEPÓW ODZIEŻOWYCH DLA KAŻDEGO. Z FANTAZJUSZEM - FANTASTYCZNIE!!!
- MAŁOPOLSKI BROWAR „STRZELEC" S.A. KRAKÓW, RAKOWICKA 1
- PRZEDSIĘBIORSTWO WIELOBRANŻOWE „RO&MA" - HURTOWNIA ALKOHOLI I NAPOJÓW, KIELCE, ŻOŁNIERZY RADZIECKICH 1
- FORMASTER S.A. KIELCE, FABRYCZNA 24
- GOSPODARSTWO OGRODNICZE „BRACIA KASPRZAK" S.C. - PRODUCENT POMIDORÓW, PIEKOSZÓW K. KIELC
- SKLEPY FIRMOWE „WRANGLER-LEE" - WYŁĄCZNY DYSTRYBUTOR WYROBÓW ODZIEŻOWYCH AMERYKAŃSKICH FIRM „WRANGLER-LEE". ZAPRASZAMY DO SWOICH SKLEPÓW: SIENKIEWICZA 70 OBOK DWORCA, ŚNIADECKICH 11
- GALANT, SALON OBUWIA, KIELCE, SIENKIEWICZA, SANDOMIERSKA 154
- INWEST MOT Sp. z o.o. KIELCE, ZGÓRSKO 36A, AUTORYZOWANY DEALER SKODA AUTO
- MYJNIA SAMOCHODOWA „MARSAMO" - ZAPRASZA!!! M.M. ŚCIANA, KIELCE, 1 MAJA 191 OBOK POLMOZBYTU
- MOSTOSTAL KIELCE S.A., ŚCIEGIENNEGO 280
- JAMAR, HURTOWNIA HYDRAULICZNA, KIELCE, MAGAZYNOWA 6
- PRZEDSIĘBIORSTWO HANDLOWO-USŁUGOWE „INA" AGNIESZKA PĘKOWSKA-WARGACKA, KIELCE, WARSZAWSKA 34
- PRZEDSIĘBIORSTWO WIELOBRANŻOWE „ALMA" - STANISŁAW MARSZYCKI I SPÓŁKA. HURTOWNIA SPOŻYWCZA CASH&CARY ZAPRASZA!!!
- WOJEWÓDZKIE PRZED. ZAOPATRZENIA DROBNEJ WYTWÓRCZOŚCI, KIELCE, ZAGNAŃSKA 153
- KIELECKA FABRYKA POMP S.A. - BIAŁOGON
- ELEKTROCIEPŁOWNIA KIELCE Sp. z o.o., HUBALCZYKÓW
- EUROCAR KIELCE Sp. z o.o. KIELCE, 1 MAJA 191, AUTORYZOWANY DEALER FIRMY „FIAT"
- BUTTMAR, DYSTRYBUCJA, HURT SPOŻYWCZY, KIELCE, JAGIELLOŃSKA 70
- KOLPORTER S.A., KIELCE, KOLBERGA 11
- ZAKŁAD PRODUKCJI STYROPIANÓW „IZOBUD" s.c., GÓRNO, WOLA JACHOWA 97
- WYIZOLUJ SIĘ SKUTECZNIE Z „IZOBUDEM" - KONIECZNIE!!!
- PRZED. PRODUKCYJNO-HANDLOWE „WESTER PRIM" Sp. z o.o., SITKÓWKA-NOWINY, PRZEMYSŁOWA 20
- CHEMAR S.A., KIELCE, OLSZEWSKIEGO 6
- PRZED. PRODUKCYJNO-HANDLOWE „FART", INŻ. MIROSŁAW SZCZUKIEWICZ, KIELCE, PIOTRKOWSKA
- PRZEDSIĘBIORSTWO USŁUG KOMUNALNYCH Sp. z o.o. KIELCE, MŁODA
- DYWANOLEX, DOMASZOWSKA 140, OFERUJE DYWANY, WYKŁADZINY, KOCE
- FIRMA „WIBTRONIC" s.c., KIELCE, PADEREWSKIEGO 22. SPECJALISTYCZNY SALON AUTO-RADIO, TV-SAT ZAPRASZA!!!
- KIELECKA SPÓŁDZIELNIA MIESZKANIOWA, POPULARNY KSM, KUJAWSKA 26
- KIELECKIE KOPALNIE SUROWCÓW MINERALNYCH, ŚCIEGIENNEGO 5
- PRZED. PRODUKCYJNO-HANDLOWE „SKAT" s.c., WARSZAWSKA 34
- KIELECKIE PRZED. HANDLU ARTYKUŁAMI TECHNICZNYMI „ELMET", KOLBERGA 9
- ŚWIĘTOKRZYSKIRE PRZEDSIĘBIORSTWO ROBÓT DROGOWYCH „TRAKT" Sp. z o.o., KIELCE, GÓRKI SZCZUKOWSKIE
- MIEJSKIE PRZEDSIĘBIORSTWO OCZYSZCZANIA Sp. z o.o., POPULARNE MPO.
- WOJEWÓDZKI SPECJALISTYCZNY SZPITAL DLA NERWOWO I PSYCHICZNIE CHORYCH W MORAWICY
- ZAKŁADY WYROBÓW KOMINKOWYCH „MARYWIL" S.A. SUCHEDNIÓW, SPORTOWA 10
- PRZEDSIĘBIORSTWO PKS, KIELCE, ZAGNAŃSKA 84
- MITEX-BUD Sp. z o.o., KIELCE, WITOSA 76
- SPÓŁDZIELNIA PRACY HUTA SZKŁA „SŁAWA", KIELCE, ŚREDNIA 13
- PKP ZAKŁAD TABORU, KIELCE, KOLEJARZY 25
- KOPALNIA WAPIENIA „MORAWICA"
- PRZEDSIĘBIORSTWO PROJEKTOWANIA I MONTAŻU „PROMONT" Sp. z o.o., KIELCE, CHĘCIŃSKA 40A
- RUCH S.A. ODDZIAŁ ŚWIĘTOKRZYSKI
- AGENCJA PRODUKCYJNO-HANDLOWA „DO-CENTA" Sp. z o.o., KIELCE, PIOTRKOWSKA
- POLSKA SIEĆ HANDLOWA „LEWIATAN"
- RADIX Sp. z o.o., KIELCE, KOLBERGA 9, HURTOWNIA LEKÓW
- FIRMA FONOGRAFICZNA „AJM", JĘDRZEJÓW, ŚW. BARBARY 20
- POLDAUN Sp. z o.o., BILCZA K. KIELC. PRODUCENT ELEGANCKICH KOŁDER, PODUSZEK ORAZ POŚCIELI
- ZAKŁAD RZEŹNICZO-WĘDLINIARSKI, JÓZEF BARTOS, PIEKOSZÓW
- KIELECKIE ZAKŁADY NAPRAWY SAMOCHODÓW
- PRZED. PRZEMYSŁU CHŁODNICZEGO, CHŁODNIA KIELCE
- BANK ŚLĄSKI, ODDZIAŁ KIELCE
- PSS „SPOŁEM", KIELCE, ŚWIĘTEGO LEONARDA
- WODOCIĄGI KIELECKIE SP. z o.o. KIELCE, KRAKOWSKA
- PZZ ZAKŁADY ZBOŻOWE, KIELCE
- ZUS, ODDZIAŁ KIELCE
- PRZED. PRODUKCYJNO-HANDLOWE „FO-MAX" Sp. z o.o., KIELCE, PODKLASZTORNA 117A
- CHEMIPLASTYKA, CHEMICZNA SPÓŁDZIELNIA PRACY, KIELCE, PERYFERYJNA 8
- MZK KIELCE
- ZAKŁADY MIĘSNE SA, KIELCE, ZAGNAŃSKA, ZWIĄZKI ZAWODOWE
- SHL S.A., ZWIĄZKI ZAWODOWE.

- PATRONAT: ECHO DNIA, KALEJDOSKOP TYGODNIA, APH DO-CENTA

SPECJALNE PODZIĘKOWANIA DLA REDAKCJI KIELECKIEGO CENTRUM KULTURY, PRACOWNIKÓW I REDAKTORÓW WYDAWNICTWA „ECHO DNIA", „KALEJDOSKOPU TYGODNIA", RADIA „FAMA" ZA PROFESJONALNĄ PROMOCJĘ I REKLAMĘ KONCERTU

DZIĘKUJĘ WSZYSTKIM!!!

ZAPRASZAM NA KONCERTY AGENCJI ARTYSTYCZNEJ „GEORGE MUSIC COOPERATION"

PRODUCENT:
JERZY WALDEMAR LICHACZ

346/98

http://sbc.wbp.kielce.pl

Trzy szczeble do samorządu

JUTRO WYBIERAMY

Jutro, 11 października, wybije godzina zero. W tym dniu po raz pierwszy będziemy mogli oddać głosy na swoich przedstawicieli do trzech szczebli samorządu terytorialnego: sejmiku samorządowego, rad powiatowych i gminnych. Mieszkańcy obecnego województwa kieleckiego łącznie z mieszkańcami powiatów: opatowskiego, sandomierskiego i staszowskiego wybiorą radnych do sejmiku świętokrzyskiego, Radomianie - mazowieckiego, a Tarnobrzeżanie /po prawej stronie Wisły/ - podkarpackiego.

Weź dowód osobisty

Głosować może każdy, kto ukończył 18 rok życia, nie jest pozbawiony praw publicznych i mieszka na terenie działania danej rady. Każdy głosuje osobiście. Nie ma możliwości oddania głosu za kogoś z rodziny. Jeśli mamy wątpliwości, czy umieszczono nas w spisie wyborców, to przed dniem głosowania powinniśmy to sprawdzić. Spisy wyborców powinny być wyłożone w urzędach gmin.

Wybierając się na głosowanie każdy wyborca powinien mieć z sobą dowód osobisty lub inny dokument tożsamości ze zdjęciem, np. paszport, prawo jazdy. Członkowie obwodowych komisji wyborczych są zobowiązani do sprawdzenia na liście wyborców w danym okręgu osoby, która chce oddać głos. Na tej podstawie zostaną jej wydane karty do głosowania. Odbiór karty każdy wyborca kwituje podpisem.

Każdemu wyborcy w lokalu komisji wyborczej powinno zostać zapewnione miejsce do swobodnego głosowania. Za kotarą, przy stoliku wyborca może spokojnie przeczytać listy, odnaleźć nazwisko, na które chce głosować i postawić przy nim z lewej strony znak X.

Obwodowe komisje wyborcze będą czynne od godziny 6 do 20. W tym czasie będzie można oddać głosy. Jeśli ktoś po zamknięciu lokalu będzie przebywać w środku, to bez przeszkód odda głos. Nie będzie miał tej możliwości ten kto się spóźni, nawet minimalnie.

W szpitalach, domach opieki społecznej, więzieniach i zakładach karnych zostały utworzone obwodowe komisje wyborcze zamknięte. Pensjonariusze tych placówek będą mieli możliwość wzięcia udziału w głosowaniu. Te lokale wyborcze mogą być czynne w innych godzinach niż 6-20, ale powinny o tym poinformować wyborców.

Karty do głosowania: białe, żółte i niebieskie

Wyborcy w Kielcach, Radomiu i Tarnobrzegu, miastach na prawach powiatu grodzkiego, otrzymają dwie karty do głosowania: białą - do rady miasta na prawach powiatu i niebieską - do sejmiku wojewódzkiego. Kielczanie i radomianie nie będą oddawać osobnych głosów na kandydatów do powiatu, gdyż rada miasta będzie pełnić jednocześnie funkcje rady powiatu grodzkiego.

W pozostałych gminach głosujący otrzymają trzy karty: białą - do rady gminy, żółtą - do rady powiatu i niebieską - do sejmiku samorządowego. Będą oni wybierać trzy osobne ciała samorządowe: radę gminną, powiatową i sejmik samorządowy.

Na każdej karcie do głosowania umieszczone będą listy kandydatów zarejestrowanych w danym okręgu według nadanych im numerów, wymieniając nazwiska i imiona kandydatów każdej listy w kolejności ich umieszczenia na liście wraz z oznaczeniami list. Wielkość i rodzaj czcionek powinny być jednakowe dla nazwisk kandydatów i oznaczeń umieszczonych na karcie. Karta do głosowania może być zadrukowana tylko po jednej stronie.

Nie zawsze będzie zachowana kolejność numeracji. Nie będzie to jednak błąd druku, lecz fakt, że nie wszystkie komitety wyborcze zarejestrowały swoje listy we wszystkich okręgach wyborczych.

Jeśli po wydrukowaniu kart do głosowania komisja wyborcza skreśli z listy nazwisko kandydata z przyczyn określonych w ustawie, a jego nazwisko pozostaje na wydrukowanych kartach, to informacje o skreśleniu oraz o warunkach decydujących o ważności głosu oddanego na takiej karcie komisja wyborcza podaje do publicznej wiadomości w formie obwieszczenia i zapewnia jego rozplakatowanie w lokalach wyborczych w dniu wyborów.

Procedura jest podobna, jeśli komisja wyborcza unieważniła rejestrację listy kandydatów z przyczyn określonych w ustawie.

Nieważne są karty do głosowania inne niż urzędowo ustalone lub nie opatrzone pieczęcią obwodowej komisji wyborczej. Wzór karty do głosowania ustala Państwowa Komisja Wyborcza.

Jak głosujemy do rad gminnych?

W wyborach do rad gmin w gminach do 20 tys. mieszkańców wyborca głosuje na określonych kandydatów stawiając znak X w kratce z lewej strony obok nazwisk najwyżej tylu kandydatów, ilu radnych jest wybieranych w danym okręgu wyborczym.

Wyborca może głosować na określonych kandydatów bez względu na to, na jakich listach są umieszczone ich nazwiska. Może też głosować na mniejszą liczbę kandydatów.

Za nieważny uznaje się głos, jeśli na karcie do głosowania postawiono znak X w kratce z lewej strony obok nazwiska więcej kandydatów niż radnych jest wybranych lub nie postawiono znaku X w kratce z lewej strony obok nazwiska żadnego kandydata.

W wyborach radnych w gminie liczącej powyżej 20 tys. mieszkańców wyborca głosuje tylko na jedną listę kandydatów stawiając znak X w kratce z lewej strony obok nazwiska jednego kandydata z tej listy, przez co wskazuje jego pierwszeństwo do uzyskania mandatu.

Za nieważny uznaje się głos, jeśli na karcie do głosowania postawiono znak X w kratce z lewej strony obok nazwisk dwóch lub więcej kandydatów z różnych list lub nie postawiono tego znaku wcale.

Głos uznaje się za ważny w przypadku, gdy znak X postawiono w kratce z lewej strony obok nazwisk dwóch lub więcej kandydatów, ale z tej samej listy. Przy czym pierwszeństwo do uzyskania mandatu przysługuje temu kandydatowi, przy którego nazwisku znak X jest umieszczony w pierwszej kolejności.

Jak głosujemy do rad powiatowych?

W wyborach do rad powiatowych wyborca głosuje tylko na określoną listę kandydatów stawiając znak X w kratce z lewej strony obok nazwiska jednego z kandydatów, przez co wskazuje jego pierwszeństwo do uzyskania mandatu.

Zasady są podobne jak przy wyborach do rady gminy w gminach powyżej 20 tys. mieszkańców. Głos jest ważny, gdy na jednej liście wyborca postawi więcej niż jeden znak X w kratce z lewej strony nazwiska. Natomiast głos pozostanie nieważny, gdy zakreśli kilka nazwisk na różnych listach lub nie zakreśli żadnego z kandydatów na żadnej liście.

Jak głosujemy do sejmiku wojewódzkiego?

W taki sam sposób oddajemy głos na kandydata do sejmiku. Głosujemy na określoną listę zaznaczając X w kratce z lewej strony nazwiska kandydata, któremu dajemy pierwszeństwo do uzyskania mandatu. Jeśli X postawimy przy więcej niż jednym nazwisku, ale na jednej liście, to głos jest ważny, a prawo do mandatu przysługuje temu z listy, kto figuruje jako pierwszy zakreślony.

Głos jest nieważny, gdy znak X postawimy przy więcej niż jednym nazwisku na różnych listach lub gdy nie postawimy go wcale.

Pamiętajmy, by uważnie przeczytać kartę i postawić znak dokładnie w tym miejscu, gdzie wymagają tego przepisy i przy nazwisku tego kandydata, którego sobie upatrzyliśmy. Jeśli pomylimy się, nie będzie możliwości skorygowania błędu. Członkowie komisji wyborczej nie wydadzą drugiej karty do głosowania.

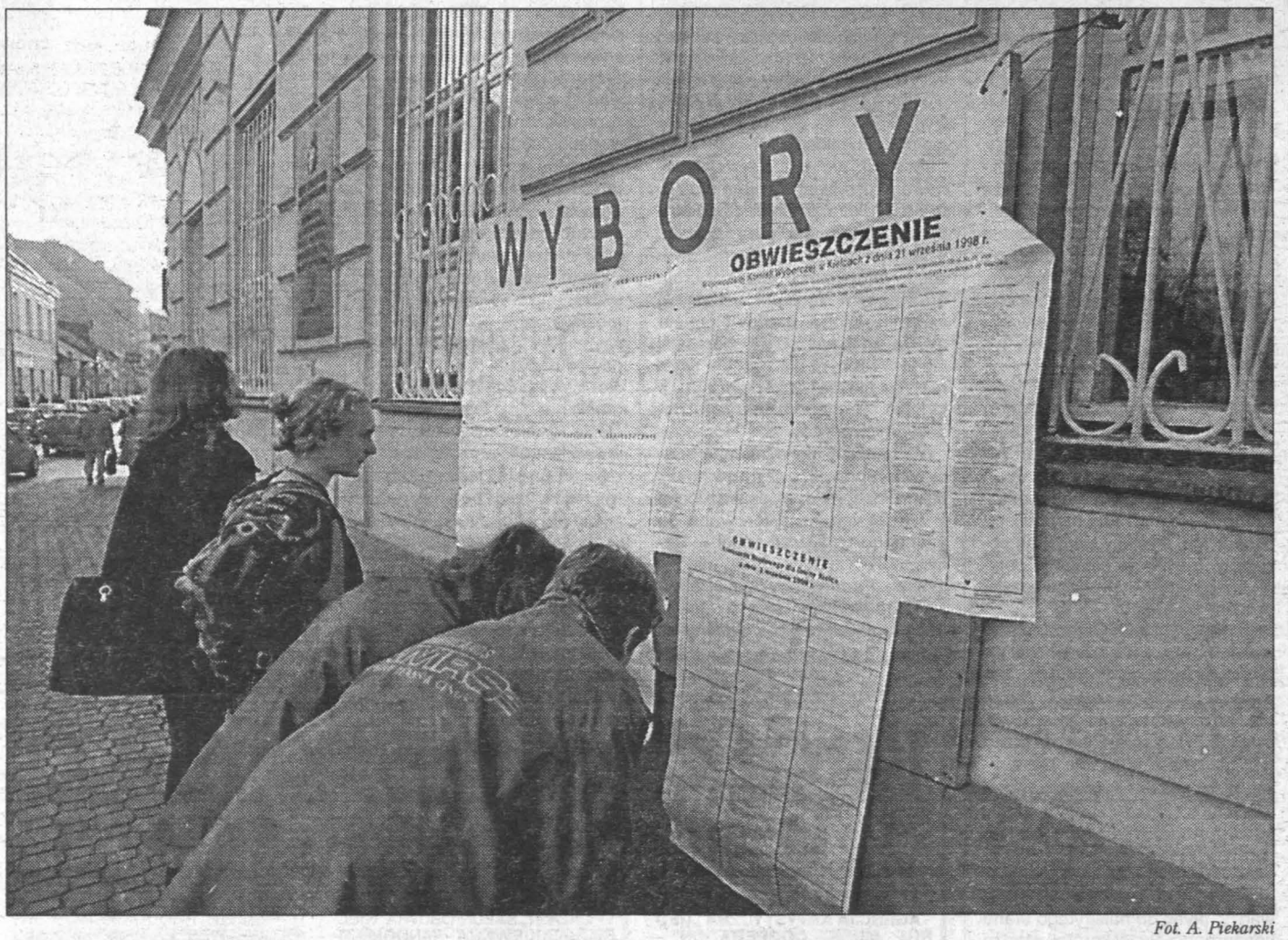

Fot. A. Piekarski

Osoby niepełnosprawne

Kielecka Rada Niepełnosprawnych zwróciła się z apelem do wojewody kieleckiego oraz władz samorządowych miast i gmin województwa kieleckiego o ułatwienie osobom niepełnosprawnym uczestnictwa w wyborach samorządowych poprzez wskazanie lokali komisji wyborczych dostosowanych architektonicznie do możliwości niepełnosprawnych i zorganizowanie dowozu chętnych osób niepełnosprawnych do lokali wyborczych.

Niestety, dyrektor Wojewódzkiego Zespołu Pomocy Społecznej Anna Śleźnik do wczoraj nie otrzymała z gmin takiej informacji. - Mam tylko nadzieję, że po prostu nas nie poinformowano, ale gminy w zakresie swoich możliwości zadbają o te osoby podczas głosowania - powiedziała szefowa WZPS.

Urząd Miasta w Kielcach zadbał o możliwość dowozu osób niepełnosprawnych. W dniu wyborów czynne będą trzy numery telefonów, pod które należy zgłosić chęć skorzystania z transportu. Oto one: 344-24-15, 344-67-95, 367-61-05.

Osobie niepełnosprawnej - na jej prośbę - można udzielić pomocy przy głosowaniu. Nie może tego zrobić ani członek komisji wyborczej, ani mąż zaufania. Pomocą może służyć tylko inny wyborca, ale w zakresie „technicznym". Merytorycznie decyduje sam głosujący i niedopuszczalne jest wpływanie na jego decyzję.

A po wyborach...

Od 1 stycznia 1999 roku zaczną funkcjonować trzy szczeble administracji samorządowej: gmina, powiat i województwo. Według rzecznika wojewody kieleckiego Anny Ciulęby, najkrótsza i najprostsza definicja kompetencji tych szczebli to:

GMINA - jak poprzednio odpowiada za wszystkie usługi od narodzin aż po schyłek życia mieszkańców: przychodnie, szkoły podstawowe, lokalne drogi, wodę, światło, gaz, ciepło, komunikację publiczną w miastach, rejestrację narodzin i zgonów, udzielanie ślubów, cmentarz.

POWIAT - zapewnia wszystkie usługi dla obywatela przekraczające zakres działania gminy: szkoły średnie, szpitale, drogi międzygminne /czyli do tej pory wojewódzkie/, pomoc społeczną, aktywną walkę z bezrobociem, porządek publiczny i bezpieczeństwo mieszkańców, również w warunkach nadzwyczajnych zagrożeń /np. powódź/. Są to usługi, z którymi nie każda pojedyncza gmina jest w stanie sobie poradzić, ale które można zapewnić w skali kilku gmin.

WOJEWÓDZTWO - nie będzie miało charakteru usługowego. Obywatel nie będzie musiał przyjeżdżać do miasta wojewódzkiego, by załatwić sprawy /chyba że np. leczy się w specjalistycznej klinice lub uczy na wyższej uczelni/. Województwo będzie dbało o rozwój całego regionu: układało i realizowało programy rozwoju infrastruktury, zachęcało inwestorów, którzy będą tworzyć nowe miejsca pracy, opracowywało projekty rozwojowe i je finansowało lub pozyskiwało na nie dodatkowe środki. Od działań władzy szczebla wojewódzkiego będą zależeć perspektywy rozwoju, ogólna zamożność i jakość życia mieszkańców regionu.

Po raz pierwszy mamy prawo w wyborach samorządowych wybrać członków rad powiatowych i sejmików wojewódzkich. Do tej pory głosowaliśmy tylko na kandydatów do rad gminnych. Teraz sami możemy zadecydować, kto powinien reprezentować interesy mieszkańców w samorządach na każdym z trzech szczebli.

Magdalena FUDALA

Fot. PAP/CAF

http://sbc.wbp.kielce.pl

KANDYDACI DO SEJMIKU ŚWIĘTOKRZYSKIEGO

OKRĘG WYBORCZY NR 1

Lista nr 1 - Sojusz Lewicy Demokratycznej

1. WOŁODŹKO FRANCISZEK, lat 52, zam. Połaniec
2. POWIERŻA BRONISŁAW JERZY, lat 53, zam. Sandomierz
3. SOKAL MARIA, lat 47, zam. Sandomierz, popierana przez WZRKiOR
4. MOŁAS STANISŁAW, lat 42, zam. Staszów
5. JAKUBOWSKI JANUSZ ZDZISŁAW, lat 50, zam. Sandomierz
6. IREK STEFAN, lat 51, zam. Kiełczyna
7. SILARSKI ZBIGNIEW, lat 68, zam. Staszów

Lista nr 2 - Akcja Wyborcza „Solidarność"

1. WOJTYCHA ZDZISŁAW, lat 37, zam. Staszów
2. PAWŁOWSKI PIOTR, lat 42, zam. Sandomierz
3. OLECHOWSKI ADAM ANDRZEJ, lat 44, zam. Staszów
4. NOWOSIELSKA DOROTA MARIA, lat 33, zam. Świątniki
5. KĄDZIELAWA STANISŁAW, lat 69, zam. Oleśnica
6. KLIMONT KRZYSZTOF, lat 46, zam. Sandomierz
7. ŁOCH STANISŁAW, lat 64, zam. Bogoria
8. MĄCZYŃSKI KRZYSZTOF, lat 44, zam. Sandomierz
9. DOJKA KAZIMIERZ, lat 43, zam. Osiek
10. PACIURA ZDZISŁAW, lat 62. zam. Staszów

Lista nr 3 - Unia Wolności

1. PŁATEK STANISŁAW, lat 47, zam. Staszów
2. SZOSTAK KAZIMIERZ, lat 49, zam. Staszów
3. ROŻEK BERNARD, lat 50, zam. Sandomierz
4. SZEMRAJ JANUSZ, lat 52, zam. Sandomierz
5. MYJAK JÓZEF, lat 50, zam. Sandomierz
6. DROZD ANTONI, lat 55, zam. Staszów
7. KORCZAK ANNA, lat 43, zam. Staszów
8. SZAGINIAN GRIGOR, lat 40, zam. Ostrowiec Świętokrzyski
9. SOBIENIAK JACEK, lat 54, zam. Staszów
10. WIECZOREK MIROSŁAWA, lat 41, zam. Staszów

Lista nr 4 - Przymierze Społeczne: PSL-UP-KPEiR

1. ŻOŁYNIAK RYSZARD, lat 53, zam. Sandomierz
2. WYRZYKOWSKI MIECZYSŁAW, lat 63, zam. Staszów
3. CIŹLA RYSZARD, lat 49, zam. Łukawa
4. GÓRSKI HENRYK PIOTR, lat 66, zam. Bogoria
5. KACZMARCZYK KRZYSZTOF, lat 43, zam. Węgrce
6. KONDEK JÓZEF, lat 55, zam. Staszów
7. NAGÓRNY RYSZARD, lat 47, zam. Sandomierz
8. STASIAK JANUSZ MAREK, lat 38, zam. Głazów
9. TARKOWSKI HENRYK, lat 50, zam. Gałkowice Kolonia
10. SUSKA JAN, lat 50, zam. Staszów

Lista nr 5 - Ruch Patriotyczny „Ojczyzna"

1. DRAGAN BOGUMIŁ JACEK, lat 48, zam. Sandomierz
2. MAŁYSA AGNIESZKA, lat 27, zam. Łojowice
3. PŁAZA PRZEMYSŁAW, lat 27, zam. Sandomierz
4. WIĘCKIEWICZ BOGDAN, lat 33, zam. Sandomierz
5. ŁUKASZEWSKI PIOTR, lat 30, zam. Sandomierz
6. RACZKOWSKI MAREK, lat 45, zam. Kielce

Lista nr 6 - „Rodzina Polska"

1. ZIOŁO JOLANTA JADWIGA, lat 37, zam. Sandomierz
2. KOWAL KAZIMIERZ ADAM, lat 45, zam. Sandomierz
3. ĆMIEL BARBARA, lat 41, zam. Sandomierz
4. ZIMOLĄG MARIANNA, lat 45, zam. Sandomierz
5. MAJEWSKA ZOFIA, lat 42, zam. Sandomierz

Lista nr 7 - „Wspólnota Świętokrzyska"

1. ZARĘBSKI MACIEJ ANDRZEJ, lat 55, zam. Staszów, popierany przez Staszowskie Towarzystwo Kulturalne
2. ZIELIŃSKI HENRYK, lat 57, zam. Sandomierz
3. BIENIEK JÓZEF, lat 58, zam. Sandomierz
4. GOŁĘBIEWSKI FELICJAN, lat 75, zam. Pechów
5. WALCZEWSKA JADWIGA, lat 48, zam. Zawierzbie
6. KUBIK GENOWEFA, lat 54, zam. Dwikozy
7. KRÓL WINICJUSZ JAN, lat 70, zam. Osiek
8. HUK IGNACY, lat 55, zam. Zawichost
9. STASZEWSKI TOMASZ, lat 55, zam. Sulisławice, popierany przez Staszowskie Towarzysto Kulturalne

Lista nr 8 - Komitet Wyborczy Rolników w Dębianach

1. BOKWA ZYGMUNT, lat 70, zam. Kielce
2. SMARDZ PIOTR, lat 46, zam. Dębiany
3. SMARDZ SYLWESTER, lat 65, zam. Dębiany
4. STASIAK ZDZISŁAW, lat 57, zam. Obrazów
5. MICHTA STANISŁAW, lat 73, zam. Nawodzice

OKRĘG WYBORCZY NR 2

Lista nr 1 - Sojusz Lewicy Demokratycznej

1. BILEWSKI ANDRZEJ, lat 40, zam. Widuchowa
2. KWAŚNIEWSKI ANTONI, lat 61, zam. Pińczów
3. OPILSKA HALINA, lat 53, zam. Kazimierza Wielka
4. OZIĘBŁOWSKI HENRYK, lat 55, zam. Kazimierza Wielka
5. STANEK KRYSTYNA, lat 46, zam. Węchadłów
6. ROBAK WŁADYSŁAW, lat 47, zam. Solec Zdrój
7. GŁUCHOWSKI BOHDAN, lat 52, zam. Busko Zdrój
8. MARKIEWICZ JACEK, lat 47, zam. Działoszyce
9. KOZIOŁ STANISŁAW, lat 45, zam. Kielce

Lista nr 2 - Akcja Wyborcza „Solidarność"

1. WAGA WIESŁAW, lat 45, zam. Busko Zdrój
2. KAWIORSKI ZBIGNIEW, lat 56, zam. Pińczów
3. ŁUSZCZYŃSKI TADEUSZ, lat 53, zam. Kazimierza Wielka
4. MYCIŃSKA MARIANNA, lat 52, zam. Pińczów
5. DYTKOWSKI JAN, lat 53, zam. Busko Zdrój
6. IWAŃSKI PIOTR, lat 54, zam. Busko Zdrój

Lista nr 3 - Unia Wolności

1. KANIA WITOLD, lat 54, zam. Pińczów
2. FIRLEJ JAROSŁAW, lat 42, zam. Busko Zdrój
3. PAKUŁA ZBIGNIEW, lat 50, zam. Kielce
4. WIELOGÓRSKA HALINA, lat 50, zam. Busko Zdrój
5. SŁONINA KRZYSZTOF, lat 34, zam. Górki
6. ZIOŁO DAMIAN, lat 23, zam. Busko Zdrój
7. PLUTA ROMAN, lat 39, zam. Busko Zdrój

Lista nr 4 - Przymierze Społeczne: PSL-UP-KPEiR

1. KOWALCZYK TADEUSZ, lat 49, zam. Skalbmierz
2. PAŁYS ANDRZEJ, lat 41, zam. Solec Zdrój
3. BRONKOWSKI STANISŁAW, lat 61, zam. Pińczów
4. MASŁOWSKI ADOLF, lat 69, zam. Busko Zdrój
5. PODRAZA JAN JÓZEF, lat 48, zam. Nieprowice
6. SERWETA KRZYSZTOF, lat 36, zam. Kazimierza Wielka
7. CICHOŃ STANISŁAW, lat 50, zam. Gnojno
8. DALACH SŁAWOMIR STANISŁAW, lat 34, zam. Busko Zdrój
9. LEGAWIEC LESZEK, lat 53, zam. Busko Zdrój

Lista nr 5 - Ruch Patriotyczny „Ojczyzna"

1. LASAK GRZEGORZ, lat 22, Solec Zdrój
2. SEKUŁA JAN RYSZARD, lat 50, zam. Busko Zdrój
3. ANTOLSKA MARIA, lat 41, zam. Kielce
4. KUBALA JAROSŁAW STANISŁAW, lat 37, zam. Motkowice
5. ROGALA SYLWESTER, lat 23, zam. Pińczów

Lista nr 7 - „Wspólnota Świętokrzyska"

1. WĄSIK KRZYSZTOF, lat 40, zam. Pińczów
2. WŁUDYGA STANISŁAW, lat 47, zam. Pińczów
3. STĘPIEŃ JERZY, lat 40, zam. Kazimierza Wielka
4. KĄDZIELAWA JAROSŁAW, lat 44, zam. Busko Zdrój
5. KARCZ ANNA, lat 43, zam. Działoszyce

OKRĘG WYBORCZY NR 3

Lista nr 1 - Sojusz Lewicy Demokratycznej

1. MICHAŁKIEWICZ HENRYK, lat 47, zam. Jędrzejów
2. MARCZEWSKI SŁAWOMIR SZCZEPAN, lat 48, zam. Końskie
3. GRABALSKI JÓZEF, lat 50, zam. Włoszczowa
4. PALUS IRENA ANNA, lat 51, zam. Modliszewice
5. LATOS JACEK, lat 46, zam. Włoszczowa
6. DZWONEK BRONISŁAW, lat 55, zam. Jędrzejów
7. KONARSKI KAZIMIERZ, lat 61, zam. Włoszczowa
8. DUDAŁA-KAZIAK KRYSTYNA, lat 43, zam. Wodzisław
9. KOZŁOWSKI JAN, lat 46, zam. Końskie
10. ZAŁUSKA JAN, lat 52, zam. Stąporków
11. CHODUP PIOTR, lat 55, zam. Krzelów
12. OSTROWSKI STANISŁAW, lat 45, zam. Jędrzejów
13. BURY BRONISŁAW MARIAN, lat 60, zam. Stąporków
14. SĘDEK ZDZISŁAW, lat 47, zam. Chomentów

Lista nr 2 - Akcja Wyborcza „Solidarność"

1. PRZYBYLSKI WOJCIECH, lat 39, zam. Kielce
2. BANASIK MAREK, lat 56, zam. Jędrzejów
3. OGONEK ZDZISŁAW, lat 34, zam. Włoszczowa
4. MAKSALON LUDWIK, lat 51, zam. Jędrzejów
5. NOWAKOWSKI JAN, lat 52, zam. Końskie
6. STRUSKI STANISŁAW, lat 52, zam. Włoszczowa
7. WOLSKI MAREK, lat 40, zam. Jędrzejów
8. OGÓREK MARIA, lat 44, zam. Sędziszów
9. SKIERSKI TADEUSZ, lat 49, zam. Świątniki

Lista nr 3 - Unia Wolności

1. POTERAŁA ANDRZEJ, lat 49, zam. Końskie
2. UNIEJEWSKI MACIEJ, lat 50, zam. Włoszczowa
3. ZDRADA HENRYK STANISŁAW, lat 46, zam. Sędziszów
4. GRZEGORCZYK STANISŁAW, lat 49, zam. Bukowa
5. KOWALSKI CEZARY, lat 33, zam. Włoszczowa
6. KWAPISIEWICZ ANTONI, lat 39, zam. Kielce

Lista nr 4 - Przymierze Społeczne: PSL-UP-KPEiR

1. PAWLAK MIROSŁAW, lat 56, zam. Mierzawa
2. NOWEK FELIKS, lat 54, zam. Barycz
3. KLAPA STANISŁAW KAZIMIERZ, lat 50, zam. Włoszczowa
4. RAJCHERT KAZIMIERZ, lat 63, zam. Kielce
5. STRASZAK JÓZEF, lat 49, zam. Jędrzejów
6. BIAŁY ALFRED, lat 61, zam. Jędrzejów
7. TOMALA GRAŻYNA, lat 44, zam. Modliszewice

Lista nr 5 - Ruch Patriotyczny „Ojczyzna"

1. OSTROWSKI STANISŁAW, lat 69, zam. Włoszczowa
2. ŁAZARCZYK CZESŁAW, lat 64, zam. Gustawów
3. KOT PIOTR CEZARY, lat 36, zam. Końskie
4. GÓRKA DOROTA, lat 38, zam. Kielce
5. MOSTOWIEC HENRYK STANISŁAW, lat 42, zam. Dębska Wola
6. SULIGA STEFAN, lat 55, zam. Bebelno-Wieś
7. STRYCHALSKI REMIGIUSZ, lat 43, zam. Małogoszcz
8. KUSZEWSKI NIKANDER, lat 50, zam. Kielce

Lista nr 7 - „Wspólnota Świętokrzyska"

1. IDZIK MARIAN, lat 40, zam. Wodzisław
2. ŚWIERCZYŃSKI JÓZEF, lat 49, zam. Stąporków
3. GIL HENRYK, lat 55, zam. Włoszczowa
4. GWÓŹDŹ ADAM, lat 47, zam. Jędrzejów
5. SOCHA JACENTY, lat 47, zam. Kielce
6. WITCZYK JAROSŁAW, lat 24, zam. Włoszczowa
7. MIKA MAREK, lat 37, zam. Końskie
8. KOŚMIDER EWA, lat 41, zam. Końskie

OKRĘG WYBORCZY NR 4

Lista nr 1 - Sojusz Lewicy Demokratycznej

1. JESIONEK KAZIMIERZ WŁADYSŁAW, lat 49, zam. Starachowice
2. CICHOŃ EUGENIUSZ, lat 59, zam. Skarżysko-Kamienna
3. JAGIEŁŁO ANDRZEJ IDZI, lat 54, zam. Krynki
4. URBAN EWA, lat 41, zam. Skarżysko-Kamienna
5. KURPETA ANDRZEJ MARIAN, lat 51, zam. Skarżysko-Kamienna
6. ŁYCZAK ZENON, lat 60, zam. Starachowice
7. RUDNICKI WOJCIECH ANDRZEJ, lat 51, zam. Skarżysko-Kamienna
8. GRYS BOGDAN, lat 54, zam. Starachowice
9. STĘPIEŃ HENRYKA MARIA, lat 45, zam. Bliżyn

Lista nr 2 - Akcja Wyborcza „Solidarność"

1. LIPIEC KRZYSZTOF, lat 39, zam. Starachowice
2. BĘTKOWSKI ANDRZEJ, lat 47, zam. Skarżysko-Kamienna
3. KOSIOR STANISŁAW, lat 46, zam. Starachowice
4. KOMOŃ JAN, lat 52, zam. Suchedniów
5. CUKIERSKI JERZY, lat 43, zam. Skarżysko-Kamienna
6. MAŁKUS GRZEGORZ KAZIMIERZ, lat 32, zam. Skarżysko-Kamienna
7. WOŚ TADEUSZ, lat 41, zam. Suchedniów
8. WIKŁO ŁĘCKA GRAŻYNA, lat 30, zam. Łączna-Osełków
9. LIS MARIUSZ, lat 26, zam. Krynki
10. LUDWIŃSKI RYSZARD, lat 47, zam. Starachowice
11. MUSIAŁEK BARBARA, lat 47, zam. Starachowice
12. NOWAK ADAM, lat 48, zam. Starachowice

Lista nr 3 - Unia Wolności

1. WŁODARCZYK KRZYSZTOF, lat 46, zam. Suchedniów
2. MIERNIK GRZEGORZ, lat 38, zam. Skarżysko-Kamienna
3. CHAJA KRZYSZTOF, lat 46, zam. Starachowice
4. PUZIO ADAM, lat 42, zam. Starachowice
5. RYNIO ANNA, lat 54, zam. Starachowice
6. GRZEGOREK KRZYSZTOF, lat 37, zam. Skarżysko-Kamienna
7. BUCZKOWSKI BOGUSŁAW, lat 44, zam. Starachowice

Lista nr 4 - Przymierze Społeczne: PSL-UP-KPEiR

1. WĄTROBA JERZY, lat 49, zam. Starachowice
2. CICHOCKA TERESA, lat 56, zam. Kielce
3. MACIĄG ANDRZEJ, lat 40, zam. Pawłów
4. OPOZDA WIESŁAW, lat 56, zam. Starachowice
5. KOPEĆ KAZIMIERZ, lat 68, zam. Starachowice
6. OWCZAREK ZYGMUNT, lat 55, zam. Kielce
7. DOBRUCKI FRANCISZEK, lat 60, zam. Starachowice
8. LANGE MIROSŁAWA, lat 44, zam. Skarżysko-kamienna

Lista nr 5 - Ruch Patriotyczny „Ojczyzna"

1. MIERZYŃSKI JANUSZ, lat 53, zam. Starachowice
2. WYSMOLIŃSKI BOLESŁAW, lat 63, zam. Skarżysko-Kamienna
3. PROKOP MIROSŁAW ADAM, lat 41, zam. Styków
4. DĄBROWSKI KRZYSZTOF CZESŁAW, lat 56, zam. Skarżysko-Kamienna
5. RURARZ IWONA, lat 25, zam. Adamów
6. MICHNOWSKA MARIA, lat 46, zam. Skarżysko-Kamienna
7. MAJCHERSKI CEZARY, lat 31, zam. Skarżysko-Kamienna
8. ADAMCZYK KAROL PIOTR, lat 21, zam. Parszów

Lista nr 6 - „Rodzina Polska"

1. SULIGOWSKI ROMAN SŁAWOMIR, lat 29, zam. Skarżysko-Kamienna
2. BOROWIEC JAN, lat 44, zam. Kielce
3. JASIŃSKI LEON, lat 68, zam. Skarżysko-Kamienna
4. RURARZ ZENON, lat 65, zam Skarżysko-Kamienna
5. WOŹNIAK MIECZYSŁAW, lat 73, zam. Lipowe Pole

Lista nr 7 - „Wspólnota Świętokrzyska

1. SIECZKA ARTUR, lat 26, zam. Starachowice
2. SZCZYKUTOWICZ ARTUR, lat 26, zam. Starachowice
3. ZEMSTA RYSZARD, lat 40, zam. Kielce
4. OCZKOWSKI DARIUSZ, lat 31, zam. Starachowice
5. TRUKAWKA MIŁOSZ ARTUR, lat 29, zam. Starachowice
6. ZIEJA JAROSŁAW, lat 23, zam. Starachowice

Lista nr 8 - „Starachowice - Wspólna Sprawa"

1. WIŚNIEWSKI ANDRZEJ, lat 50, zam. Starachowice
2. BARANOWSKI JERZY ZYGMUNT, lat 63, zam. Starachowice
3. CIECIORA KRYSTYNA, lat 44, zam. Starachowice
4. KATEUSZ-JURKOWSKA ALINA, lat 47, zam. Starachowice
5. NAPORA DARIUSZ MACIEJ, lat 46, zam. Starachowice
6. ORZEŁ KAZIMIERZ, lat 44, zam. Starachowice

OKRĘG WYBORCZY NR 5

Lista nr 1 - Sojusz Lewicy Demokratycznej

1. SZOSTAK JAN, lat 41, zam. Ostrowiec Świętokrzyski
2. KRÓL TADEUSZ, lat 46, zam. Jasice
3. FIOLIK STANISŁAW ANDRZEJ, lat 47, zam. Ostrowiec Świętokrzyski
4. AGATOWSKI WITOLD KAZIMIERZ, lat 58, zam. Ostrowiec Świętokrzyski
5. KARABIN MAREK, lat 45, zam. Ostrowiec Świętokrzyski
6. OFICJALSKI KAZIMIERZ, lat 66, zam. Oficjałów
7. TARNOWICZ RYSZARD MACIEJ, lat 57, zam. Ostrowiec Świętokrzyski
8. MAJ MARIA EWA, lat 52, zam. Ostrowiec Świętokrzyski
9. KIELOCH MARIAN TADEUSZ, lat 53, zam. Ostrowiec Świętokrzyski
10. NOWAK WŁODZIMIERZ ROMAN, lat 61, zam. Udziców
11. BAJER HALINA, lat 46, zam. Ostrowiec Świętokrzyski
12. HEBA SZYMON ANDRZEJ, lat 41, zam. Buszkowice

Lista nr 2 - Akcja Wyborcza „Solidarność"

1. ORANIEC JAN, lat 44, zam. Wólka Lipowa
2. GRABOWIEC KRZYSZTOF, lat 41, zam. Ostrowiec Świętokrzyski
3. RELIKOWSKI TADEUSZ, lat 41, zam. Ostrowiec Świętokrzyski
4. FOREMNIAK KRZYSZTOF, lat 37, zam. Wólka Bodzechowska
5. ZEMBALA JERZY, lat 36, zam. Ostrowiec Świętokrzyski
6. KITA JÓZEF, lat 52, zam. Janik

Lista nr 3 - Unia Wolności

1. ZAMORSKI RYSZARD, lat 39, zam. Opatów
2. MAJCHERKIEWICZ JACEK, lat 39, zam. Ostrowiec Świętokrzyski
3. CHODOREK JANUSZ, lat 49, zam. Ostrowiec Świętokrzyski
4. PRZYBYSŁAWSKI TOMASZ, lat 32, zam. Ostrowiec Świętokrzyski
5. MASTAJ BOGUSŁAW, lat 19, zam. Ostrowiec Świętokrzyski
6. GAJUK MONIKA, lat 28, zam. Ostrowiec Świętokrzyski

Lista nr 4 - Przymierze Społeczne: PSL-UP-KPEiR

1. BUGAJ LESZEK, lat 51, zam. Świrna
2. BOREK JAN, lat 45, zam. Opatów
3. BŁAJSZCZAK ANDRZEJ, lat 56, zam. Opatów
4. TURCZYŃSKI WOJCIECH, lat 48, zam. Gromadzice
5. PODLODOWSKI STANISŁAW, lat 47, zam. Ożarów
6. SUCHOWSKI MAREK, lat 54, zam. Kielce

Lista nr 5 - Ruch Patriotyczny „Ojczyzna"

1. LIPIEC JAROSŁAW, lat 39, zam. Ostrowiec Świętokrzyski
2. OLSZEWSKI JERZY, lat 45, zam. Ostrowiec Świętokrzyski
3. KOZŁOWSKA IZABELA, lat 34, zam. Sandomierz,
4. MAMCZAK EDWARD, lat 67, zam. Kielce
5. TWOREK ALFRED, lat 45, zam. Kielce

Lista nr 7 - „Wspólnota Świętokrzyska

1. KRÓL MIROSŁAW, lat 30, zam. Ostrowiec Świętokrzyski
2. KAPSA STANISŁAW, lat 50, zam. Opatów
3. CHUDZIK ARKADIUSZ, lat 31, zam. Szewna
4. BARSZCZ ANNA, lat 31, zam. Grocholice
5. STADRYNIAK RAFAŁ, lat 32, zam. Ostrowiec Świętokrzyski
6. KACZOROWSKI ADAM, lat 30, zam. Stoki Stare
7. LEŚNY PAWEŁ, lat 24, zam. Ostrowiec Świętokrzyski

OKRĘG WYBORCZY NR 6

Lista nr 1 - Sojusz Lewicy Demokratycznej

1. DŁUGOSZ HENRYK, lat 37, zam. Kielce
2. MISZCZYK BRONISŁAW, lat 68, zam. Kielce
3. POKRZEPA WŁADYSŁAW KAZIMIERZ, lat 50, zam. Kielce
4. FIJAŁKOWSKI KAROL, lat 41, zam. Kielce
5. PAWLIK ANDRZEJ ZDZISŁAW, lat 41, zam. Kielce
6. LISOWSKI STANISŁAW, lat 50, zam. Kielce
7. BARTOS TADEUSZ, lat 61, zam. Kielce
8. JÓŹWIK TADEUSZ TOMASZ, lat 57, zam. Kielce
9. WOŁOSZYN JÓZEF, lat 65, zam. Kielce
10. ORŁOWSKI TADEUSZ WACŁAW, lat 65, zam. Kielce
11. DAWID CZESŁAW, lat 44, zam. Kielce
12. GĘBSKI MAREK WOJCIECH, lat 53, zam. Kielce
13. ROBAK TADEUSZ ANTONI, lat 72, zam. Kielce

Lista nr 2 - Akcja Wyborcza „Solidarność"

1. CZECH WOJCIECH, lat 49, zam. Kielce
2. KATANOWSKA DANUTA, lat 51, zam. Kielce
3. ZABOROWSKI JULIUSZ, lat 44, zam. Kielce
4. KANIA RYSZARD, lat 47, zam. Kielce
5. MUSZYŃSKI JANUSZ, lat 44, zam. Kielce
6. JĘDRZEJCZAK MAREK, lat 40, zam. Kielce
7. GONCERZEWICFZ ZBIGNIEW, lat 54, zam. Kielce
8. KORNASZEWSKA MARIA, lat 51, zam. Kielce
9. SZYMAŃSKA-DYBICH EWA, lat 48, zam. Kielce
10. KOLERA JAROSŁAW, lat 37, zam. Kielce
11. WILCZYŃSKI JAN, lat 49, zam. Kielce

Lista nr 3 - Unia Wolności

1. JEZIERSKI ANDRZEJ, lat 50, zam. Kielce
2. SOKALSKI MACIEJ, lat 39, zam. Kielce
3. MASSALSKI ADAM, lat 56, zam. Kielce

http://sbc.wbp.kielce.pl

4. RACHUNEK JERZY, lat 62, zam. Kielce
5. PAWELEC ARTUR, lat 37, zam. Kielce
6. RUDNICKI ANDRZEJ, lat 51, zam. Kielce
7. JANKOWSKI LUDWIK WŁADYSŁAW, lat 64, zam. Kielce

Lista nr 4 - Przymierze Społeczne: PSL-UP-KPEiR

1. SZCZEPAŃCZYK CZESŁAW, lat 74, zam. Kielce
2. MUSIAŁ WOJCIECH, lat 64, zam. Kielce
3. JAROS WŁADYSŁAW, lat 65, zam. Kielce
4. ŁODEJSKI STANISŁAW, lat 67, zam. Kielce
5. KALETA-KUPIECKA MARTYNA, lat 36, zam. Morawica
6. PROKOP DANUTA, lat 39, zam. Kielce
7. GÓŹDŹ TADEUSZ, lat 59, zam. Kielce
8. KWIATKOWSKI ANDRZEJ, lat 51, zam. Kielce

Lista nr 5 - Ruch Patriotyczny „Ojczyzna"

1. KULCZYCKA-KUREK JOANNA, lat 36, zam. Kielce
2. GLIŃSKI WALDEMAR, lat 42, zam. Kielce
3. KUŚMIERZ ZDZISŁAW SEWERYN, lat 63, zam. Kielce
4. SIWIERSKI MICHAŁ, lat 37, zam. Kielce
5. OLBRATOWSKI TOMASZ, lat 23, zam. Kielce
6. PIETRAS TOMASZ JAN, lat 72, zam. Kielce
7. KLESYK TOMASZ, lat 48, zam. Kielce

Lista nr 7 - „Wspólnota Świętokrzyska"

1. OLSZEWSKI MARIUSZ, lat 29, zam. Kielce
2. JANKOWSKI ANDRZEJ, lat 71, zam. Kielce
3. MŁYNARCZYK JAN, lat 47, zam. Kielce
4. ZIELIŃSKI LESZEK, lat 55, zam. Kielce
5. BOGUCKI TOMASZ, lat 37, zam. Kielce, popierany przez Stowarzyszenie Rodzin Katolickich
6. BURAS BOGUSŁAW, lat 47, zam. Kielce
7. BŁASZCZYK ANDRZEJ, lat 46, zam. Kielce
8. SKOWERSKA HALINA, lat 61, zam. Kielce
9. BERENS WACŁAW, lat 56, zam. Kielce
10. WOLSKI ADAM, lat 61, zam. Zagnańsk

Lista nr 8 - „Nasze Kielce" - Komitet Wyborczy

1. FIBAKIEWICZ GRZEGORZ, lat 31, zam. Włoszczowa
2. TKACZUK WIESŁAW, lat 31, zam. Skarżysko-Kamienna
3. SZTOBRYN DANIEL, lat 32, zam. Włoszczowa
4. SOBCZYK WALDEMAR, lat 39, zam. Kielce
5. KUBICKI MAREK, lat 28, zam. Kielce
6. SOŁKIEWICZ ROBERT, lat 30, zam. Kielce
7. PATRZAŁEK PIOTR, lat 29, zam. Kielce

OKRĘG WYBORCZY NR 7

Lista nr 1 - Sojusz Lewicy Demokratycznej

1. BUDZIOSZ MARIAN, lat 60, zam. Wolica
2. NADOLSKI ROMAN BOGDAN, lat 58, zam. Kielce
3. ADAMIEC EDWARD, lat 52, zam. Kaniów
4. TRASKIEWICZ KAZIMIERA, lat 54, zam. Kielce
5. ARMAŃSKI JERZY, lat 57, zam. Kielce
6. ŚWIERCZ STANISŁAW, lat 47, zam. Micigózd
7. SKUZA ANTONI STANISŁAW, lat 61, zam. Chmielnik
8. WĘGRZYN ELŻBIETA KAZIMIERA, lat 46, zam. ŁOPUSZNO
9. ŻERNIAK BOGDAN, lat 49, zam. Kielce
10. BIAŁACKI RYSZARD MAREK, lat 36, zam. Kielce
11. ORLIŃSKI WŁADYSŁAW, lat 57, zam. Nowa Słupia
12. ZGODA ALFRED, lat 53, zam. Kielce

Lista nr 2 - Akcja Wyborcza „Solidarność"

1. BURAS MARIAN, lat 46, zam. Radomice
2. BIEŃ STANISŁAW, lat 53, zam. Zagnańsk
3. KIESZKOWSKI CZESŁAW BRONISŁAW, lat 36, zam. Kielce
4. KARWOWSKI JAN, lat 51, zam. Chęciny
5. LACHOWSKI KRZYSZTOF, lat 32, zam. Raków
6. WOLANKIEWICZ-SMURZYŃSKA BARBARA, lat 40, zam. Kielce
7. BARTOSZ JÓZEF, lat 69, zam. Snochowice
8. BOCHENEK GRZEGORZ, lat 47, zam. Raków
9. ORŁOWSKI MIECZYSŁAW, lat 47, zam. Kielce
10. ZWIERZYŃSKI ZBIGNIEW, lat 31, zam. Kajetanów
11. ZAWIERUCHA-RUBAK ALFREDA, lat 41, zam. Bieliny

Lista nr 3 - Unia Wolności

1. JAGIELSKI JAN, lat 51, zam. Kielce
2. ADAMSKI JERZY, lat 59, zam. Kielce
3. MADEJ MIROSŁAW ADAM, lat 51, zam. Lisów
4. SIENKIEWICZ JERZY WOJCIECH, lat 44, zam. Oblęgorek
5. MALARCZYK GRZEGORZ, lat 22, zam. Piekoszów
6. KOWALCZYK TADEUSZ, lat 65, zam. Bieliny
7. OMELANIUK KRZYSZTOF, lat 30, zam. Górno

Lista nr 4 - Przymierze Społeczne: PSL-UP-KPEiR

1. SZCZEPAŃCZYK JÓZEF, lat 45, zam. Bodzentyn
2. SZUSTAK KRYSTYNA, lat 44, zam. Snochowice
3. JAMROŻY STANISŁAW, lat 52, zam. Chmielnik
4. JAGIEŁŁO FELIKS, lat 43, zam. Wola Kopcowa
5. KĘPSKI TADEUSZ, lat 49, zam. Kielce
6. WAWRZEŃCZYK ZOFIA, lat 66, zam. Brzeziny
7. CYMERYS KAZIMIERZ, lat 46, zam. Kielce
8. CIEŚLICKI WŁADYSŁAW, lat 62, zam. Grzymałków
9. GIERADA BOGDAN, lat 40, zam. Zamkowa Wola

Lista nr 5 - Ruch Patriotyczny „Ojczyzna"

1. MOSKAL BOGUSŁAW, lat 49, zam. Starochęciny
2. ABRAM WACŁAW, lat 62, zam. Zagnańsk
3. ZIOMEK DOROTA KATARZYNA, lat 35, zam. Dębno
4. JOŃCZYK MAREK WOJCIECH, lat 23, zam. Bartków
5. KLIMCZYK STANISŁAW WIKTOR, lat 47, zam. Łopuszno
6. CHYC LEOKADIA, lat 50, zam. Ćmińsk-Wyrowce
7. RAMOCKI LESZEK ANDRZEJ, lat 46, zam. Zgórsko

Lista nr 7 - „Wspólnota Świętokrzyska"

1. GUTOWSKA-MIERZYŃSKA DANUTA, lat 63, zam. Kielce, popierana przez Stowarzyszenie Rodzin Katolickich
2. ŚWITALSKA ALICJA, lat 45, zam. Nowa Huta
3. DUDA MACIEJ ANDRZEJ, lat 50, zam. Kielce
4. STĘPIEŃ JAN, lat 62, zam. Kielce
5. PASIERBEK MIECZYSŁAW, lat 52, zam. Zaborowice
6. PAWLIK JERZY ANDRZEJ, lat 54, zam. Marzysz
7. STANKIEWICZ JERZY, lat 64, zam. Kielce
8. JABŁOŃSKI KRZYSZTOF, lat 39, zam. Kielce

KANDYDACI DO SEJMIKU MAZOWIECKIEGO

OKRĘG WYBORCZY NR 7

Lista nr 1 - Komitet Wyborczy Sojusz Lewicy Demokratycznej

1. GRABOWSKA DANUTA, lat 56, zam. Radom, popierana przez SdRP
2. MATUSZEWSKI WIESŁAW, lat 55, zam. Radom, popierany przez OPZZ
3. SZWONDER RAJMUND, lat 55, zam. Radom, popierany przez SdRP
4. POPIS MARIAN, lat 44, zam. Radom, popierany przez Związek Nauczycielstwa Polskiego
5. PIECHOWSKI MARIAN, lat 72, zam. Radom, popierany przez Polski Związek Emerytów i Rencistów
6. PERCZAK JUDYTA, lat 24, zam. Radom
7. STĘPIEŃ MAREK, lat 58, zam. Radom, popierany przez Stowarzyszenie „Pokolenia"
8. SIKORA WACŁAW, lat 54, zam. Lipsko, popierany przez SdRP
9. POLAK-KOCIŃSKA ANNA, lat 37, zam. Radom
10. CIURA MIROSŁAW, lat 54, zam. Radom, popierany przez Stowarzyszenie „Pokolenia"
11. BYLICA RAFAŁ, lat 23, zam. Radom
12. TELĘGA MARIAN, lat 58, zam. Radom
13. WESOŁOWSKI TADEUSZ, lat 67, zam. Radom
14. BUKOWSKI ZENON, lat 52, zam. Pionki
15. KARPETA CZESŁAW, lat 51, zam. Radom
16. KOZIEŁ KRZYSZTOF, lat 25, zam. Radom

Lista nr 2 - Komitet Wyborczy Akcja Wyborcza „Solidarność"

1. WYDRA TADEUSZ, lat 40, zam. Radom
2. SIWIEC MAREK, lat 35, zam. Radom
3. GĘSIAK WOJCIECH, lat 44, zam. Radom
4. ŻÓŁTKIEWICZ MACIEJ, lat 44, zam. Radom
5. DEJNIAK JACENTY, lat 45, zam. Pionki
6. ZAWADZKI BOGDAN, lat 38, zam. Radom
7. DZIEKAN EUGENIUSZ, lat 67, zam. Przysucha
8. KOTAS JACEK, lat 39, zam. Radom
9. WÓJCICKI MARIUSZ, lat 30, zam. Słowiki Folwark
10. ŚWITKA TOMASZ, lat 38, zam. Kowala Trablice

Lista nr 3 - Unia Wolności

1. KOPACZ EWA BOŻENA, lat 41, zam. Szydłowiec
2. PYRCIOCH TADEUSZ, lat 49, zam. Radom
3. PLEŚNIEWICZ ANDRZEJ, lat 55, zam. Radom
4. KIEDROWICZ GRZEGORZ ZBIGNIEW, lat 45, zam. Radom
5. MASTALEREK MAREK PIOTR, lat 38, zam. Radom
6. WARCHOŁ BOGUSŁAW, lat 39, zam. Iłża
7. KRZEŚNIAK MAREK, lat 32, zam. Majdany
8. KRACZKOWSKI CZESŁAW, lat 53, zam. Zwoleń
9. ROMAŃCZAK KRZYSZTOF TADEUSZ, lat 45, zam. Przysucha
10. ZARYCHTA KONRAD PIOTR, lat 20, zam. Radom
11. FĄFARA ANNA IZABELA, lat 45, zam. Radom
12. JAWORSKI KRZYSZTOF, lat 36, zam. Lipsko
13. MIRECKI STANISŁAW LEON, lat 31, zam. Radom
14. PATKOWSKA MARIA MAGDALENA, lat 41, zam. Radom
15. JANKOWSKI KRZYSZTOF FRANCISZEK, lat 47, zam. Radom
16. DĄBROWSKI JAROSŁAW, lat 26, zam. Radom

Lista nr 4 - Komitet Wyborczy Przymierze Społeczne: PSL-UP-KPEiR

1. KUŹMIUK ZBIGNIEW, lat 42, zam. Radom
2. BEDNARCZYK JAN, lat 50, zam. Sycyna
3. WASILEWSKI WIESŁAW, lat 61, zam. Radom
4. BALCEROWSKI TADEUSZ, lat 65, zam. Makowiec
5. MILCZARSKI TADEUSZ, lat 49, zam. Radom
6. PIETRZYK LUCYNA, lat 40, zam. Radom
7. ADAMSKI KAZIMIERZ, lat 61, zam. Góra Kalwaria
8. FERENSZTAJN BOGUMIŁ, lat 60, zam. Radom
9. MACHNIO BOLESŁAW, lat 79, zam. Radom
10. KRZYCZKOWSKI TOMASZ, lat 32, zam. Długowola
11. DŁUŻEWSKI WŁODZIMIERZ, lat 50, zam. Radom
12. KĘPKA JADWIGA, lat 51, zam. Zakrzew Kol.
13. GUZOWSKI WŁODZIMIERZ, lat 48, zam. Radom
14. POGODA JANUSZ, lat 45, zam. Radom
15. SWĘD MARCIN, lat 72, zam. Jabłonica
16. SIERANT WACŁAW, lat 52, zam. Radom
17. KĘDZIERSKI MIECZYSŁAW FRANCISZEK, lat 50, zam. Młodynie Górne
18. PIOTROWSKI JAN ANDRZEJ, lat 51, zam. Stromiec
19. WOJCIECHOWSKI IRENEUSZ, lat 54, zam. Dąbrówka Warszawska
20. PEDOWSKI JAN, lat 48, zam. Iłża

Lista nr 5 - Komitet Wyborczy Ruch Patriotyczny „Ojczyzna"

1. PÓŁBRATEK MAŁGORZATA DANUTA, lat 43, zam. Radom
2. KOWALCZEWSKI JANUSZ, lat 64, zam. Radom
3. ZUBEK STANISŁAW ANTONI, lat 43, zam. Radom
4. KOPCIŃSKI STANISŁAW, lat 67, zam. Zwoleń
5. FIJAŁKOWSKI IRENEUSZ TYTUS, lat 65, zam. Radom
6. KOTANOWICZ BOŻENA, lat 51, zam. Radom
7. SKIPIRZEPA JÓZEF, lat 71, zam. Radom
8. SAŁAGAN KONRAD ARKADIUSZ, lat 41, zam. Pionki
9. TOMASZEWSKA-PIETRZYK ELŻBIETA, lat 44, zam. Radom
10. MUSIAŁEK JOANNA, lat 26, zam. Marianowice
11. MONIAK BRONISŁAW, lat 58, zam. Cerekiew
12. OPIŁOWSKI KAZIMIERZ, lat 40, zam. Radom
13. OLSZEWSKI MICHAŁ JAKUB, lat 25, zam. Radom
14. BIAŁECKI SŁAWOMIR, lat 41, zam. Radom
15. JAWORSKI LECH, lat 36, zam. Radom
16. GUDWAŃSKI TADEUSZ JAN, lat 59, zam. Lipsko
17. WALKIEWICZ RYSZARD, lat 61, zam. Zwoleń
18. PAWIŃSKI MICHAŁ, lat 23, zam. Radom
19. BIAŁEK ROMAN KRZYSZTOF, lat 49, zam. Skaryszew
20. SĘPIOŁ WOJCIECH RYSZARD, lat 20, zam. Radom

Lista nr 6 - Komitet Wyborczy Stowarzyszenie „Rodzina Polska"

1. BAŁAŻAK WITOLD MIECZYSŁAW, lat 34, zam. Radom
2. DANIELEWICZ ROMAN HENRYK, lat 33, zam. Huta Mazowszańska
3. DĄBROWSKI WOJCIECH LEON, lat 49, zam. Radom
4. JAKUBIAK-ZAPALSKA EWA MARIA, lat 33, zam. Radom
5. JAKUBIAK JAN, lat 45, zam. Radom
6. KIRAGA LESZEK, lat 57, zam. Radom
7. KOWALCZYK KRYSTYNA, lat 52, zam. Jedlnia-Letnisko
8. KOZAKIEWICZ PIOTR PAWEŁ, lat 67, zam. Radom
9. ŁĘCKI MARIUSZ, lat 26, zam. Radom
10. MACIEJEWSKA ELŻBIETA, lat 61, zam. Radom
11. NOWACKA EWA URSZULA, lat 41, zam. Rzeczniów
12. PAWLAK IRENEUSZ, lat 32, zam. Radom
13. PIECHURSKA KRYSTYNA, lat 44, zam. Poświętne
14. PUCHAŁA JACEK, lat 45, zam. Radom
15. CHOJNACKI RYSZARD, lat 51, zam. Radom
16. BEDLA-BUKALSKA MAGDALENA, lat 34, zam. Jedlnia
17. KRZOSEK DOROTA ANASTAZJA, lat 32, zam. Wólka Lesiowska
18. PAJĄK TERESA, lat 59, zam. Kol. Rożki
19. CIECIORA TEODORA, lat 50, zam. Odechów
20. LESIAK MARIA JOLANTA, lat 36, zam. Młodocin Większy

Lista nr 10 - Komitet Wyborczy Polski Związek Wędkarski Okręg Radom

1. GUTKIEWICZ EDMUND TELESFOR, lat 50, zam. Białobrzegi
2. SŁAWIŃSKI STANISŁAW, lat 40, zam. Lipsko
3. BORODZIUK STANISŁAW, lat 60, zam. Radom
4. STRUNIEWICZ JANUSZ, lat 47, zam. Radom
5. RODAK ANDRZEJ BOLESŁAW, lat 51, zam. Radom
6. KRASSOWSKI ANDRZEJ, lat 67, zam. Radom
7. WARSO JACEK WŁODZIMIERZ, lat 46, zam. Radom
8. NASTULA RYSZARD SZCZEPAN, lat 45, zam. Radom
9. WĄSIK TOMASZ STEFAN, lat 40, zam. Radom
10. MACEK JERZY ZBIGNIEW, lat 47, zam. Kozienice
11. ADAMCZYK ZBIGNIEW BRONISŁAW, lat 41, zam. Kozienice

KANDYDACI DO SEJMIKU PODKARPACKIEGO

OKRĘG WYBORCZY NR 3

Lista nr 1 - Sojusz Lewicy Demokratycznej

1. FIGURA MIECZYSŁAW, lat 52, zam. Tarnobrzeg, popierany przez Socjaldemokrację RP
2. MAZUR EDWARD, lat 49, zam. Kolbuszowa
3. WOJAS KAZIMIERZ, lat 67, zam. Stalowa Wola
4. WOŹNIAK MIECZYSŁAW, lat 64, zam. Rudnik
5. BIELECKI ALEKSANDER, lat 53, zam. Gorzyce
6. PODOLSKI JÓZEF, lat 51, zam. Rzeczyca Długa
7. SERAFIN HALINA, lat 38, zam. Huta Krzeszowska, popierana przez ZRKiOR
8. WARCHOŁ ZBIGNIEW, lat 46, zam. Nowa Dęba
9. MARKOWICZ PIOTR, lat 21, zam. Stalowa Wola, popierany przez Zrzeszenie Studentów Polskich

Lista nr 2 - Akcja Wyborcza „Solidarność"

1. KACZMAREK ANDRZEJ, lat 39, zam. Stalowa Wola
2. KŁECZEK DARIUSZ, lat 41, zam. Tarnobrzeg
3. JARMUZIEWICZ JAN, lat 35, zam. Nisko
4. DOJKA MARIAN, lat 53, zam. Tarnobrzeg
5. JANIK GRAŻYNA, lat 45, zam. Stalowa Wola
6. BUJAK JACEK, lat 53, zam. Gorzyce
7. CHOLEWIŃSKI ZYGMUNT, lat 36, zam. Jastkowice
8. ŻWIRUK STANISŁAW, lat 50, zam. Tarnobrzeg
9. FRYC LEONARD, lat 54, zam. Cmolas
10. SITARZ TERESA, lat 42, zam. Jeżowe Podgórze
11. JAJKO SZYMON, lat 27, zam. Tarnobrzeg
12. KULA ANTONI, lat 52, zam. Nowa Dęba
13. STASIAK WIKTOR, lat 37, zam. Trześń

Lista nr 3 - Unia Wolności

1. AUGUSTYN ANDRZEJ, lat 46, zam. Kolbuszowa
2. FRAŃCZAK ADAM, lat 53, zam. Stalowa Wola
3. GŁĄB RYSZARD, lat 53, zam. Tarnobrzeg
4. GRĄZ MAREK, lat 41, zam. Tarnobrzeg
5. KUBIK LESZEK, lat 43, zam. Tarnobrzeg
6. MAZUR CEZARY, lat 38, zam. Tarnobrzeg
7. SZYMAŃSKI RYSZARD, lat 39, zam. Tarnobrzeg
8. TUREK STANISŁAW, lat 52, zam. Stalowa Wola
9. ZWIERZYŃSKI KRZYSZTOF, lat 49, zam. Tarnobrzeg
10. ŻAK TADEUSZ, lat 33, zam. Tarnobrzeg

Lista nr 4 Przymierze Społeczne: PSL-UP-KPEiR

1. STAWOWY PAWEŁ, lat 51, zam. Tarnobrzeg
2. DĄBEK STANISŁAW, lat 52, zam. Tarnobrzeg
3. ŚLUSARCZYK BOGUSŁAW, lat 48, zam. Przędzel
4. WILK STANISŁAW, lat 42, zam. Kolbuszowa
5. KRAWCZYK WIESŁAW, lat 41, zam. Stalowa Wola
6. TABOR ANNA, lat 55, zam. Nowa Dęba
7. PYRKOSZ WACŁAW, lat 33, zam. Wrzawy
8. TKACZ MIECZYSŁAW, lat 64, zam. Jeżowe
9. STĘPNIK KAZIMIERZ, lat 52, zam. Nisko

Lista nr 5 - Ruch Patriotyczny „Ojczyzna"

1. DAŁOMIS KRYSTYNA, lat 50, zam. Stalowa Wola
2. HAWRYŁO FRANCISZEK, lat 47, zam. Zarzecze, popierany przez Ruch Odbudowy Polski
3. BRODA EWA, lat 39, zam. Nowa Dęba
4. DĄBKOWSKI JAROSŁAW, lat 32, zam. Stalowa Wola
5. CHWAŁEK EUGENIUSZ, lat 63, zam. Tarnobrzeg, popierany przez Ruch Odbudowy Polski
6. BATORY FRANCISZEK, lat 69, zam. Kolbuszowa
7. ZIĘBA DARIUSZ, lat 30, zam. Nowa Dęba
8. LUBOJAŃSKI IGNACY, lat 66, zam. Stalowa Wola
9. CHUDY HANNA, lat 35, zam. Stalowa Wola
10. KUNA JAN, lat 67, zam. Kolbuszowa

Lista nr 6 - „Rodzina Polska"

1. MIKLUS-MICHALSKA MARIA TERESA, lat 43, zam. Stalowa Wola
2. SZCZĘCH MARIUSZ, lat 34, zam. Stalowa Wola
3. TYZA MAREK, lat 38, zam. Stalowa Wola
4. TOMKOWICZ-LITOWCZUK GENOWEFA ANNA, lat 45, zam. Stalowa Wola
5. GAWRYŚ-MICHAŁKIEWICZ URSZULA JADWIGA, lat 42, zam. Stalowa Wola
6. BŁASZCZUK JAN, lat 43, zam. Stalowa Wola
7. GAWRYŚ KRZYSZTOF AUGUSTYN, lat 38, zam. Nisko
8. MATYKA JERZY, lat 41, zam. Nisko
9. SURMA CZESŁAWA, lat 52, zam. Nisko
10. SAJNÓG MARIAN ANTONI, lat 38, zam. Tarnobrzeg
11. FORNAL MICHAŁ JAKUB, lat 62, zam. Tarnobrzeg
12. BARNAT KRYSTYNA, lat 44, zam. Racławice
13. KONKOWSKA-GOŁĄBEK BARBARA KRYSTYNA, lat 38, zam. Tarnobrzeg
14. KRUTYS SŁAWOMIR, lat 40, zam. Tarnobrzeg
15. SURMA GENOWEFA, lat 59, zam. Nisko

http://sbc.wbp.kielce.pl

Jeśli pobiją twoje dziecko, nie ukrywaj tego, bo będą następne ofiary

Haracz przed szkołą

W ubiegłym tygodniu Straż Miejska zatrzymała w okolicach Szkoły Podstawowej nr 13 w Kielcach czterech sprawców pobicia dwóch chłopców. W Szkole Podstawowej nr 32 kilku młodzieńców podstawiło przed twarz dziewczynce z piątej klasy substancję chemiczną, która wywołała podrażnienie oczu. Przypadków pobić, wymuszeń haraczu i rozbojów w okolicach szkół jest wiele. Niewiele z nich jest ujawnianych, bo ofiary boją się zemsty.

W tym roku kielecka Straż Miejska aż 32 razy interweniowała w pobliżu kieleckich szkół. Zwykle chodziło o zakłócenia spokoju, picie alkoholu, bójki i rozboje. Samych patroli strażników w okolicach kieleckich szkół było grubo ponad trzysta.

- Zjawisko rozbojów dokonywanych na uczniach, wymuszania pieniędzy istnieje, mimo że w szkołach oficjalnie o tym się nie mówi. Często dotyczy także renomowanych liceów, których dyrektorzy twierdzą, że wszystko jest w porządku - wyjaśnia Roman Strzębała, komendant kieleckiej Straży Miejskiej. - Co dziwne, jako komendant stykam się z tym problemem rzadko, jako kielczanin - znacznie częściej. Proceder nasila się zwłaszcza jesienią i zimą, kiedy wcześniej zapada zmrok. Bardziej narażone są szkoły znajdujące się na uboczu, choć nie jest to reguła.

Zapytani przez nas dyrektorzy szkół odpowiadali tak:

- Nikt jeszcze się nie skarżył. Było spotkanie z rodzicami pierwszoklasistów i też nic nie zgłaszali. Owszem, w minionych latach bywały incydentalne przypadki tego rodzaju. Zwykle to „tubylcy" z osiedla zaczepiali uczniów - mówi Barbara Braun-Frelek, dyrektor Szkoły Podstawowej nr 30 i XI Liceum Ogólnokształcącego w Kielcach.

- W tym roku, odpukać, nic się nie działo. Wcześniej czasami jacyś młodzieńcy z Herbów zaczepiali naszych uczniów, próbowali ich bić, ale to się skończyło. Myśleliśmy nawet o zatrudnieniu ochroniarza, który wiosną złożył taką propozycję, ale potem już się nie odezwał - dodaje Janusz Westwalewicz, dyrektor kieleckiego Zespołu Szkół Zawodowych nr 9.

- Tego typu zdarzenia pojawiają się incydentalnie, ale od razu reagujemy. W ubiegłym tygodniu jacyś wyrośnięci chłopcy podstawili pod buzię piątoklasistce chemiczną substancję. Dziewczynka skarżyła się, że pieką ją oczy. Żeby uniknąć tego typu zdarzeń, gdzie mogło dojść do tragedii, postanowiliśmy ograniczyć obcym dostęp do budynku szkolnego, jedne drzwi są w czasie lekcji zamykane, przy drugich cały czas jest portier - wyjaśnia Ryszard Kasperek, dyrektor Szkoły Podstawowej nr 32 w Kielcach.

- Od dwóch lat, odkąd działa u nas szkolna grupa konsultacyjna, nie ma pobić czy wymuszeń. Kilkakrotnie w ciągu dnia przejeżdżają tędy patrole Straży Miejskiej i policji, czasami teren patrolują rodzice. Dzięki temu jest spokój - dodaje Adam Jaskóła, dyrektor VI Liceum Ogólnokształcącego im. J. Słowackiego w Kielcach.

Grupy takie, jak ta w „Słowackim" działają w 21 kieleckich szkołach. Czy są skuteczne? W jakimś stopniu na pewno. Ale nie dalej jak tydzień temu Straż Miejska w okolicach Szkoły Podstawowej nr 13 w Kielcach zatrzymała czterech sprawców pobicia dwóch chłopców. Dzieciaki zwykle są zbyt zastraszone, żeby komukolwiek powiedzieć, co się przydarzyło. To, co trafia do policjantów czy strażników dotyczy najczęściej sytuacji skrajnych, których nie da się ukryć. - Nikt się jeszcze nie pokusił, by zorganizować spotkanie wszystkich zainteresowanych: rodziców, nauczycieli, dyrektorów, policjantów, strażników i podjąć jakieś konkretne kroki, by proceder ten ograniczyć - komentuje komendant Strzębała.

Sylwia BŁAWAT

Fot. A. Piekarski

Fragment jednej z sal „Piwnicy Tara", w której odbyło się inauguracyjne przyjęcie dla gości.

Przybywa miejsc, gdzie można się spotkać

„Piwnica Tara" otworzyła podwoje

Podczas przygotowywania do remontu, z zamiarem adaptacji na magazyny piwnic kamienicy przy ul. Warszawskiej 4 w Kielcach, jej właściciele docenili urok wnętrz i postanowili utworzyć w nich winiarnię. Gruntowny remont państwo Irena i Krzysztof Tarnowscy przeprowadzili w niespełna rok i od kilku dni gastronomiczna mapa miasta bogatsza jest o restaurację „Piwnica Tara".

- Początkowo miała to być tylko winiarnia, ale postanowiliśmy rozszerzyć ofertę. W obszernej karcie win są obecnie włoskie, będą reńskie i francuskie. W menu znajdują się dania głównie polskiej kuchni, ale jesteśmy otwarci na propozycje klientów. Im też zostawiamy wybór, czy chcą mieć lokal dla palących czy nie, podobnie mogą sugerować godziny otwarcia. Specjalnością firmy będzie gulasz w blaszanych kociołkach podgrzewany na stolikach. Myślimy także, by serwować dziczyznę.

W „Piwnicy Tara" goście mają do dyspozycji dwie klimatyzowane sale. Nastrój tworzą łukowate sklepienia wykończone metaloplastyką, witraże, marmurowe posadzki, meble w kolorze dębu.

Kamienica przy ul. Warszawskiej 4 to już prawie kombinat zatrudniający obecnie 60 osób. Mieszczą się tam salony Laurenta, kosmetyczny i masażu, mody damskiej i męskiej oraz sklep firmowy „Bytomia".

/ALP/

SM „Domator" w Kielcach
"DOMATOR" zaprasza "DOMATOR"
wszystkich zainteresowanych budową mieszkań
do swojej siedziby przy ul. Massalskiego 4.

Proponujemy mieszkania dwupoziomowe, funkcjonalnie zaprojektowane w atrakcyjnie usytuowanym budynku. Możliwość adaptacji pomieszczeń strychowych znajdujących się nad mieszkaniami, stwarza dodatkowo warunki do nowoczesnej aranżacji wnętrza odbiegającej od ogólnie przyjętych schematów. Przystępna cena, ulga podatkowa i klucze już na 30 września br. Ponadto w sprzedaży mieszkania o pow. użytkowej 65 m kw. z garażami i mieszkania dwupokojowe o pow. użytkowej od 42 do 49 m kw. planowane do oddania w IV kwartale 1999 r. Mieszkania realizowane z ekologicznych materiałów w technologii tradycyjnej. Szczegółowe informacje można uzyskać pod nr tel. 368-90-08 do 11.

Teatr im. S. Żeromskiego w Kielcach zaprasza
Echo Dnia
10 października o godz. 19.00
11 października o godz. 18.00
na spektakl
„TEN ZAPOMNIANY ROMANS"
czyli DYSKRETNY UROK DAWNYCH SZLAGIERÓW
scenariusz i reżyseria: EWA MARCINKÓWNA

Fot. A. Piekarski

Na sali laureaci plebiscytu. Ze statuetką kierownik baru „Ludwik" PSS „Społem" przy ul. Staszica w Kielcach, Halina Kawalerczyk.

Złote Miotły rozdane

Wczoraj po raz kolejny przyznano nagrody w dorocznym plebiscycie Złota Miotła '98. Wręczane są one za wzorowe utrzymanie czystości i zagospodarowanie zieleni.

W kategorii dla administracji statuetkę, której autorem jest Sławomir Micek, otrzymała wspólnota mieszkaniowa budynku przy ul. Wiśniowej 21. W kategorii dla właścicieli nieruchomości zabudowanych zwyciężyła posesja Mieczysława Kałwy przy ul. Miłej 49. Natomiast kategoria dla firm podzielona była na trzy grupy. W przypadku małych firm - nie było zgłoszeń, średnich - zwyciężył bar „Ludwik" PSS „Społem" przy ul. Staszica, w kategorii firm dużych statuetki przyznano „Exbudowi" SA Budownictwo przy ul. Witosa oraz „Exbudowi" SA Centrum Biznesu przy ul. Manifestu Lipcowego. Laureaci oprócz Złotych Mioteł i dyplomów otrzymali również specjalistyczne pojemniki na odpady - kompostery.

Przyznano również nagrody za zbiórkę makulatury, zorganizowaną w poszczególnych wydziałach Urzędu Miasta. Bezapelacyjnie wygrał Wydział Gospodarki Nieruchomościami, którego pracownicy zebrali aż 27 worków makulatury. Za nagrodę - 300 zł - zostaną kupione kwiaty doniczkowe.

/NIKA/

Poprawiło się przy ul. Toporowskiego

Mają ogrzewanie

Mieszkania budynku przy ul. Toporowskiego 1 były dotychczas ogrzewane węglem. W tym roku zostało tu wykonane przyłącze, od wczoraj blok jest ogrzewany przez Miejskie Przedsiębiorstwo Energetyki Cieplnej.

- Część lokatorów została przeniesiona na ul. Toporowskiego 1 z innych budynków z terenu miasta, m.in. modernizowanej kamienicy przy ul. Paderewskiego 20. Jest on w nie najlepszym stanie - powiedział dyrektor Miejskiego Zarządu Budynków Marek Piotrowicz. - Dlatego w tym roku postanowiliśmy na koszt MZB wykonać przyłącze, a na przyszły planujemy remont klatki schodowej. Poprawi to warunki mieszkalne kilkunastu rodzinom.

/NIKA/

TELEFON interwencyjny
KIELCE 368-22-19

Nie ma dojazdu

- Prace przy remoncie ul. Domaszowskiej rozpoczęto 10 września. Nikt nie poinformował mieszkańców, do kiedy one potrwają - mówi nasza czytelniczka. - Obecnie dwa budynki, nr 23 i 25, są odcięte od świata. Cała jezdnia jest rozkopana. Po deszczach, jakie nas ostatnio nawiedzały, hałdy mokrej ziemi zawalają całą ulicę. Na dokładkę wykonawcy prac układają tę ziemię wzdłuż budynków. Gdyby trzeba było wezwać pogotowie czy straż pożarną nikt do nas nie dojedzie. Budynki nr 23 i 25 przy ul. Domaszowskiej są stare, mają piece. Nie możemy sprowadzić opału, nie chcą nam dowozić gazu po rozkopanej drodze. Kiedy zadzwoniłam w tej sprawie do Urzędu Miasta, odsyłano mnie od pracownika do pracownika. W końcu jakaś pani powiedziała, że o ile jej wiadomo roboty będą skończone w grudniu.

- Ulice Domaszowska, Szpitalna, Niska są obecnie placem budowy. Będą one odwodnione, wyremontujemy ich nawierzchnie - mówi dyrektor Miejskiego Zarządu Dróg Grażyna Kubicka. - Prace mają być zakończone do 15 listopada. Ale nie oznacza to wcale, iż nie zakończą się wcześniej przy ul. Domaszowskiej. Do budynków nr 23 i 25 dojazd był rzeczywiście utrudniony, wykonywany był tam kanał deszczowy, stąd rozkopy. Wykonawca zobowiązał się, iż odcinek będzie przejezdny najpóźniej dziś. Jeżeli chodzi o sprawę powiadomienia mieszkańców o terminie zakończenia prac, to byli oni informowani za pośrednictwem prasy.

/NIKA/

Właściciel sklepu był nieuchwytny

Ofiara „Pumy"

Sportowe buty „Pumy" kupione w sklepie przy ul. Wesołej 42 w Kielcach rozkleiły się trzy razy w ciągu kilku miesięcy. Sprzedawca nie zwrócił za nie pieniędzy, mimo że prawo zobowiązuje go do tego już po dwukrotnym wystąpieniu tej samej wady. Właściciel sklepu nie chciał rozmawiać nawet z Federacją Konsumentów.

- W sierpniu ubiegłego roku kupiłam buty „Pumy" specjalnie na wakacje - opowiada Agata K. - Po kilku dniach odkleiła się jedna podeszwa oraz zauważyłam, że pod siateczką nad palcami nie jest wszyta futrówka. Po powrocie z wakacji obuwie zaniosłam do reklamacji. Podeszwa została przyklejona, natomiast drugą usterkę rzeczoznawca uznał jako uszkodzenie mechaniczne powstałe z mojej winy. Ponownie włożyłam te buty w maju następnego roku i po raz drugi odkleiła się podeszwa. Reklamację przyjęto, obuwie zostało sklejone. W lipcu but znowu się rozkleił oraz zrobiła się w nim dziura, w miejscu, gdzie nie było futrówki. Oddałam obuwie ponownie do reklamacji, żądając wymiany na nowe albo zwrotu pieniędzy. Niestety, sprzedawca odmówił, twierdząc, że rozklejanie się nie jest wadą, z powodu której zwraca się pieniądze za wadliwy towar. Natomiast rzeczoznawca orzekł, że dziura w bucie powstała wskutek złego użytkowania albo niedopasowania obuwia do stopy z powodu np. wyrośnięcia, a stopa przestała mi rosnąć wiele lat temu. Za radą Federacji Konsumentów przedstawiłam właścicielowi sklepu pismo z żądaniem wymiany towaru na nowy albo zwrotu pieniędzy, ale ten go nie przyjął. Wysłałam mu je listem poleconym ponad miesiąc temu, odpowiedzi nie dostałam.

Przez miesiąc próbowaliśmy się skontaktować z właścicielem sklepu. Najpierw odsyłano nas przez kolejne dni, w końcu pracownicy stwierdzili, że nie będzie uchwytny.

- Zgodnie z Dziennikiem Ustaw nr 116 z 28 grudnia 1996 roku, już po dwukrotnym wystąpieniu wady sprzedawca jest zobowiązany wymienić towar na nowy, identyczny lub zwrócić pieniądze - wyjaśnia Alicja Skiba, prezes Federacji Konsumentów w Kielcach. - Zajęliśmy się tą sprawą, wysłaliśmy pismo do właściciela sklepu i też nie otrzymaliśmy na nie odpowiedzi. Zadzwoniłam więc do sklepu, pod numer na pieczątce na paragonie. Okazało się, że jest on do mieszkania, w którym telefon odebrała żona właściciela sklepu. Rozmowa z nią była bardzo nieprzyjemna i niczego nie zmieniła. W takiej sytuacji klient powinien przy naszej pomocy skierować sprawę do sądu.

/NiKa/

http://sbc.wbp.kielce.pl

Skrajna nieśmiałość to już nie problem

LEKARSTWO NA FOBIĘ

Na brytyjskim rynku dostępna jest od czwartku parateksyna (paratexine), lekarstwo na skrajną nieśmiałość, fachowo zwaną społeczną fobią.

Jest to kolejny z serii kontrowersyjnych leków na pograniczu medycyny i konsumpcyjnych zachcianek, wymieniany jednym tchem obok leku na depresję prozac, impotencję viagra i otyłość xenical.

Viagra, xenical i paratexine mogą do spółki doprowadzić do bankructwa brytyjską państwową służbę zdrowia (NHS), która refunduje recepty i z tego powodu ministerstwo zdrowia zaleca lekarzom, by przepisywali je wstrzemięźliwie. Zachodzi bowiem niebezpieczeństwo, że po parateksynę sięgną niekoniecznie chronicznie nieśmiali, by wyleczyć się ze społecznej fobii, lecz ludzie skądinąd normalni, z myślą o podbudowaniu swego ego.

Testy nad parateksynie przeprowadzili naukowcy z uniwersytetów w Bristolu i Southampton. Liczbę chronicznie nieśmiałych Brytyjczyków ocenia się na 3 mln. Dalszych 7 mln przyznaje się do tego, że w niektórych sytuacjach towarzyskich lub na imprezach publicznych czuje się nieswojo. Objawami nieśmiałości bywają nerwowe drgawki, intensywne pocenie się, wypieki na twarzy i nieumiejętność wysłowienia się.

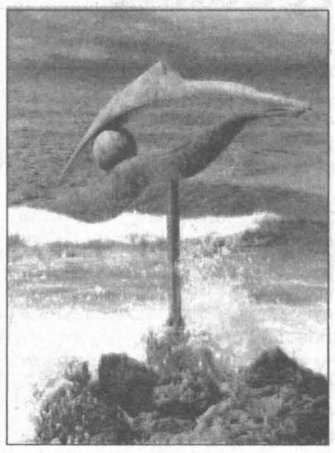

W Las Palmas na Wyspach Kanaryjskich 7 października odsłonięto odlaną w brązie rzeźbę, symbolizującą delfina bawiącego się w falach morskich. Rzeźba ta, ustawiona na skalistym brzegu morskim, jest dedykowana słynnemu francuskiemu oceanografowi Jacquesowi Cousteau. Na zdjęciu: ku czci Jacquesa Cousteau - „Delfin pławiący się w falach morskich".

AIDS mniej groźny

O prawie połowę zmniejszyła się w ubiegłym roku śmiertelność na AIDS w USA, co przypisuje się przede wszystkim wprowadzeniu na rynek nowych, skutecznych leków na tę chorobę.

Spadła także - choć już w dużo mniejszym stopniu - liczba zgonów na inne najczęstsze choroby.

Jak podało Krajowe Centrum Statystyk Zdrowotnych, w 1997 roku zmarło na AIDS 16.865 Amerykanów, podczas gdy w roku poprzednim zanotowano 31.130 zgonów, a w 1995 - szczytowym okresie epidemii AIDS - 43.000.

Obecnie śmiertelność na AIDS spadła do najniższego poziomu od 1987 roku, kiedy rozpoczęto zbieranie danych epidemiologicznych o tej chorobie.

AIDS wypadł nawet z listy 10 chorób powodujących najwięcej zgonów w USA, na której znajdował się od początku lat 90. Na czele są w dalszym ciągu choroby serca i rak, choć śmiertelność na nie też się zmniejszyła w 1997 roku - na choroby serca o 3 procent, na raka o 2,3 procent.

Obniżyła się w związku z tym ogólna śmiertelność w USA. W ubiegłym roku było 478 zgonów na 100 tysięcy mieszkańców - o 3 procent mniej niż w 1996 roku. Szczególnie wyraźnie zmniejszyła się śmiertelność wśród Afroamerykanów - o 7 procent.

Czy prezydent USA Bill Clinton na fali tzw. afery rozporkowej stanie się w Stanach Zjednoczonych głównym bohaterem przebierańców podczas zbliżającego się święta Halloween? Na zdjęciu: Paul Blum, właściciel sklepu „Abracadabra" - specjalizującego się w sprzedaży kostiumów i wszelakich akcesoriów oraz jego pracownik Louisa Maria Marrero przebrani za prezydenta Clintona i Monikę Lewinsky.

Ojciec spokojnie spał...

Uduszony w lodówce

Trzyletni Pawłyk z ukraińskiego miasta Zaporoże poniósł śmierć z braku powietrza, gdy wszedł do nieczynnej lodówki i nie umiał się z niej wydostać - podały w czwartek miejscowe gazety.

Matka malca poszła do pracy, zostawiając chłopca z ojcem, który położył się spać po nocnej zmianie. Chłopiec zatrzasnął się w lodówce, gdzie powietrza wystarczyło jedynie na 20 minut. Przybyłe na miejsce zdarzenia pogotowie mogło jedynie stwierdzić śmierć Pawłyka.

Ewakuacja żółwi

Dwa wybuchy w minionych dwóch dniach w wulkanie Guagua Pichnicha, w pobliżu stolicy Ekwadoru, Quito wywołały obawy o silną erupcję - poinformował w środę Instytut Geofizyczny kraju.

W Quito ogłoszono „żółty alarm", oznaczający, że erupcja wulkanu może nastąpić w ciągu kilku najbliższych dni lub tygodni.

Natomiast na ekwadorskich wyspach Galapagos wybuch wulkanu zmusił do wywiezienia z jego zboczy 15 wielkich żółwi - gatunku badanego przez twórcę teorii ewolucji Karola Darwina. Żółwie ewakuowano przy pomocy helikoptera i łodzi motorowych.

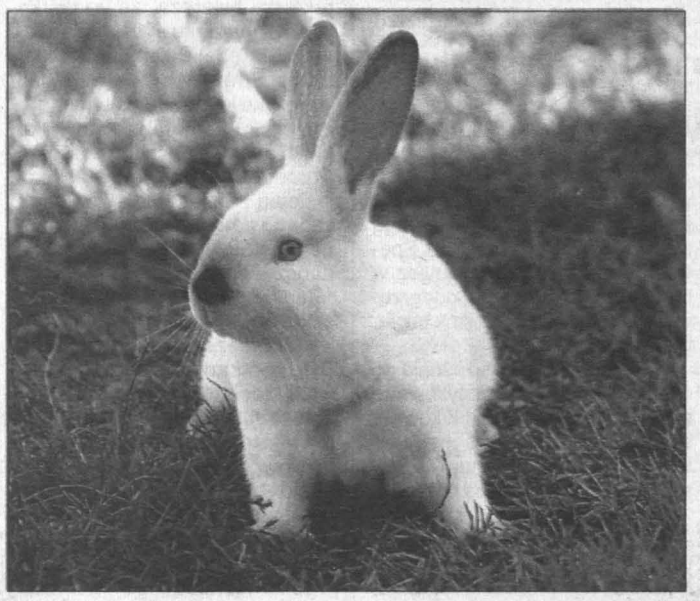

Widoczny na zdjęciu królik jest pierwszym na świecie wyhodowanym z trzeciej generacji sklonowanych zarodków. Autorami tego eksperymentu są naukowcy z Instytutu Genetyki i Hodowli Zwierząt PAN w Jastrzębcu.

Portugalski Nobel

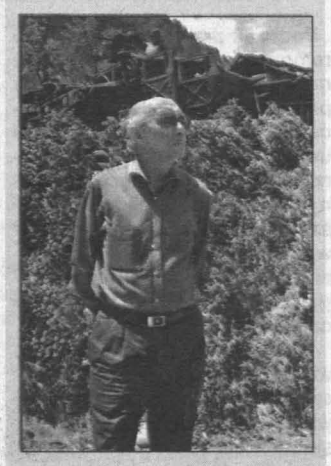

Portugalski pisarz Jose Saramago został tegorocznym laureatem literackiej Nagrody Nobla - ogłosiła w czwartek w Sztokholmie Królewska Szwedzka Akademia. Na zdjęciu: Jose Saramago podczas wizyty w Chenalho w Meksyku 15 marca 1998 roku.

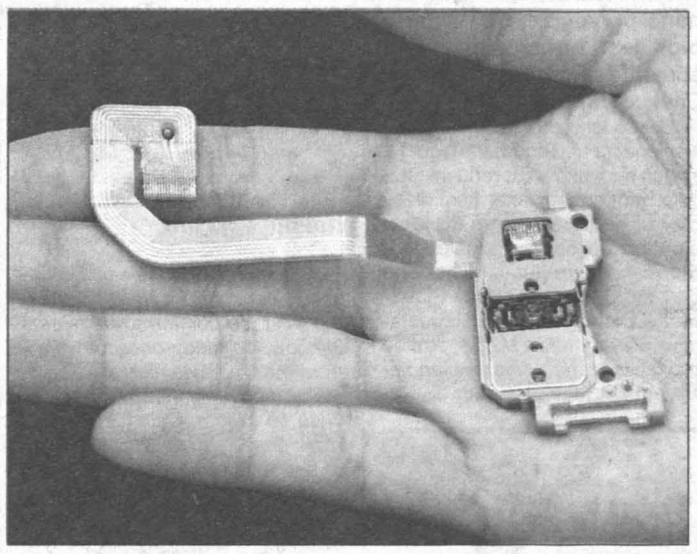

Japońska spółka „Sanyo Electric Co." zaprezentowała 5 października w Tokio nową laserową głowicę odczytującą dla CD-ROM-u. Według „Sanjo Electric", nowe urządzenie, najlżejsze i najcieńsze z dotychczasowych, nadaje się do notebooków. Głowica ma 3,3 mm grubości i waży 5,3 grama.

„Rozgrzeszenie" za datki

Sposób na mandaty

W rosyjskim mieście Biełgorod władze postanowiły zwolnić z odpowiedzialności za drobne wykroczenia drogowe tych kierowców, którzy przekażą datki na naprawienie nawierzchni jednej z głównych ulic miasta.

Ofiarodawcy otrzymają specjalny znak honorowany przez funkcjonariuszy „drogówki", którzy będą traktowali jego posiadaczy bardziej ulgowo niż innych kierowców w razie popełnienia „drobnych wykroczeń, które nie spowodowały poważniejszych szkód".

W ten sposób władze miejskie zamierzają zdobyć środki na remont ulicy w centrum miasta, wstrzymany z powodu braku pieniędzy. Nie podano jednak minimalnej kwoty datku, uprawniającej do otrzymywania „rozgrzeszenia" na drodze.

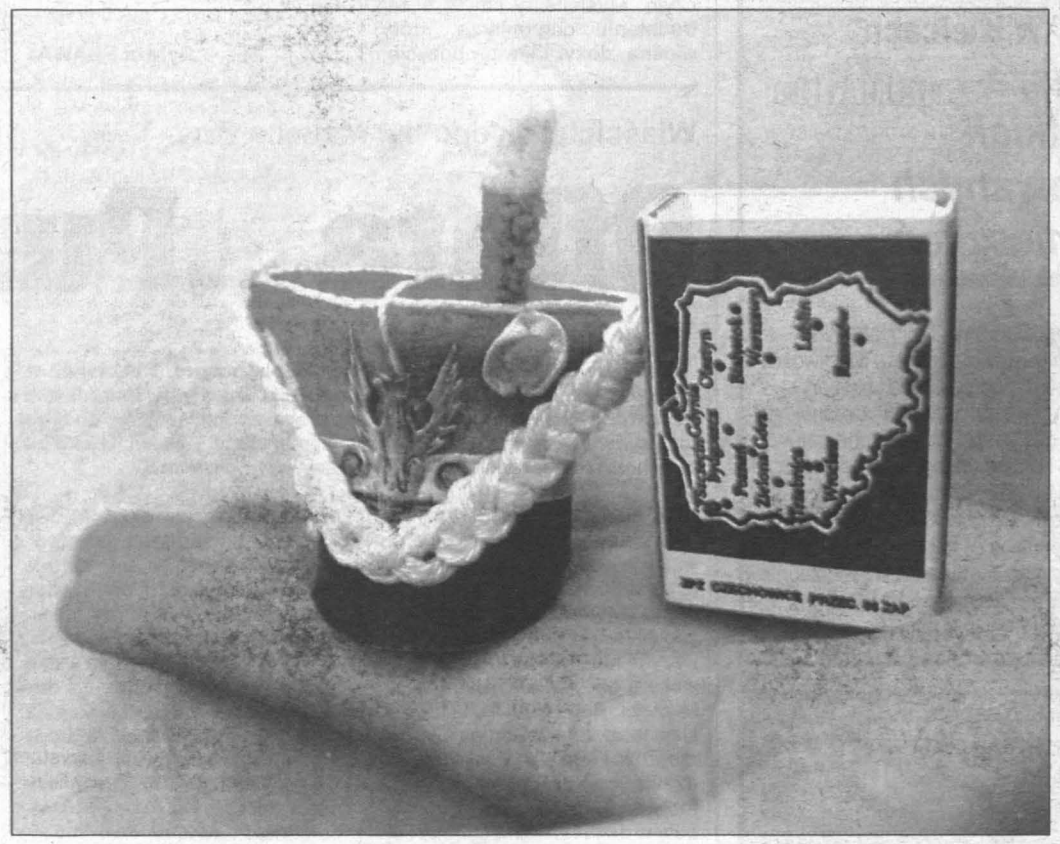

W Pracowni Rekonstrukcji i Naprawy Strojów Regionalnych i Narodowych pani Marty Miśniakiewicz w Lublinie wykonano ostatnio kilkanaście postaci i rekwizytów z „Pana Tadeusza". „Uszycie" strojów dla odgrywających sceny z Mickiewiczowskiej epopei „aktorów" wymagało zegarmistrzowskiej wręcz dokładności; w większości są one niewiele większe od łebka szpilki lub paczki zapałek. Całość tej skomplikowanej i bardzo mozolnej pracy powstaje na zamówienie Muzeum Historii Katowic. Na zdjęciu: czapka ułańska mniejsza od zapałek.

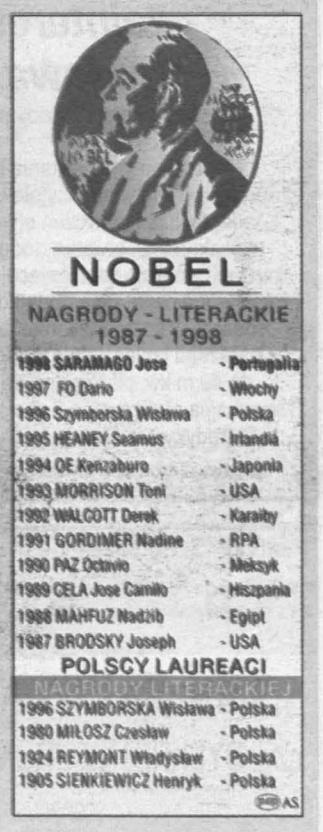

NOBEL

NAGRODY - LITERACKIE 1987 - 1998

1998 SARAMAGO Jose	- Portugalia
1997 FO Dario	- Włochy
1996 Szymborska Wisława	- Polska
1995 HEANEY Seamus	- Irlandia
1994 OE Kenzaburo	- Japonia
1993 MORRISON Toni	- USA
1992 WALCOTT Derek	- Karaiby
1991 GORDIMER Nadine	- RPA
1990 PAZ Octavio	- Meksyk
1989 CELA Jose Camilo	- Hiszpania
1988 MAHFUZ Nadżib	- Egipt
1987 BRODSKY Joseph	- USA

POLSCY LAUREACI NAGRODY LITERACKIEJ

1996 SZYMBORSKA Wisława	- Polska
1980 MIŁOSZ Czesław	- Polska
1924 REYMONT Władysław	- Polska
1905 SIENKIEWICZ Henryk	- Polska

AS

http://sbc.wbp.kielce.pl

Strone przygotowano na podstawie materiałów PAP, zdjęcia PAP/CAF

LENNON NOWY I NIEZNANY

Gdyby żył, 9 października odchodziłby swoje 58 urodziny. Legenda rocka, John Lennon - brytyjski wokalista, gitarzysta i kompozytor, były lider zespołu The Beatles - raz jeszcze powraca na pierwsze strony gazet, a nie mniejsze zainteresowanie niż premiera płyty z nowymi, sensacyjnymi nagraniami, wzbudza... domniemany proces o ojcostwo!

3 listopada trafi do sklepów kolejny pośmiertny album Lennona z unikatowym, nigdy dotąd nie prezentowanym publicznie materiałem muzycznym. Czteropłytowe wydawnictwo - z podtytułami: „Ascot", „New York City", „The Lost Weekend", „Dakota" - zawierać będzie ponad 100 utworów, napisanych przez piosenkarza już po opuszczeniu The Beatles, w latach 1969-1980. Wyboru i opracowania nagrań dokonała wdowa po Lennonie - Yoko Ono, która wraz z synem Seanem sprawuje kontrolę nad majątkiem pozostawionym przez eks-Beatlesa.

- To John nowy i zupełnie inny niż ten, którego znaliście. Miałam dwie możliwości - albo nadal trzymać te taśmy w piwnicy, albo wydać je i podzielić się tą muzyką ze wszystkimi - zwierzyła się 65-letnia Ono reporterom. - Postanowiłam je opublikować, gdyż chcę, aby ludzie wiedzieli, że duch Johna jest ciągle z nami. Tak, jakby siedział w sąsiednim pokoju i pił herbatę, brzdąkając coś na gitarze.

Prawdziwą burzę na kolumnach plotkarskich wywołało natomiast oświadczenie 33-letniej Niemki - Kristiny Hagel, która utrzymuje, że jest... nieślubną córką Johna Lennona. Studiująca taniec i sztuki artystyczne w liverpoolskiej akademii Kristine wyjawiła w radiowym studiu BBC, iż jej matka, 60-letnia dzisiaj Marion, miała z muzykiem potajemny romans, w czasie, gdy Beatlesi kręcili w Alpach zdjęcia do swojego słynnego filmu „Help!", /1965/. Jako dowód przedstawiła metrykę urodzenia, gdzie w rubryce „ojciec" figuruje: John Winston Lennon, zapowiadając również wytoczenie procesu sądowego o formalne uznanie ojcostwa.

Sprawa nabrała dodatkowego rozgłosu, kiedy niedyskretna prasa opublikowała drzewo genealogiczne panny Hagel. Wynika z niego niedwuznacznie, że jej prawdziwy ojciec nazywa się Karl Hagel i mieszka w Hamburgu. Przyparta do muru Kristina przyznała wprawdzie, iż metryka, jaką się posługiwała była sfałszowana, nadal jednak twierdzi, że czuje się córką Johna Lennona. Wierzy też, że już niebawem będzie mogła to udowodnić.

Czy taki sam los czeka Ingrid Pedersen! 53-letnia Angielka ujawniła się dla odmiany jako przyrodnia siostra Beatlesa. Pedersen utrzymuje, że matka jej i Johna - Julia Lennon - oddała ją do adopcji zaraz po urodzeniu, choć sama nigdy nie zerwała uczuciowych więzi z rodziną. To kolejna z długiej listy osób, próbujących - według powszechnej opinii - uszczknąć coś dla siebie z szacowanej na około 480 mln dolarów fortuny, pozostawionej przez zmarłego tragicznie w grudniu 1980 roku sławnego Beatlesa.

/AL/

Fot. PAP/CAF

W minioną środę w warszawskiej Sali Kongresowej zagrał słynny brytyjski zespół Smokie.

Następca Morrisona?

Drzwi do kariery

Ma zaledwie 18 lat, a prasa muzyczna obwołała go już wielką nadzieją amerykańskiego rocka, następcą legendarnego wokalisty grupy The Doors - Jima Morrisona.

Nazywa się Travis Meeks, jest liderem robiącego dziś furorę kwartetu z Louisville - Days Of The New. Śpiewać profesjonalnie zaczął jako jedenastolatek. Za swoje muzyczne wzory uważa zespoły Guns N'Roses, Metallica, The Doors, The Rolling Stones. Prywatnie jest skromnym, bezpośrednim chłopcem, wyraźnie zaskoczonym szumem, jaki wytworzył się wokół jego osoby. - Jeszcze nie wiem, co znaczy być gwiazdą. Kocham muzykę, żyję nią przez 24 godziny na dobę i chciałbym, aby trwało to wiecznie - wyznaje Travis Meeks.

/AL/

Kylie z wosku

Gwiazda piosenki, Australijka Kylie Minogue (z prawej) podczas konfrontacji ze swym nowym „lustrzanym odbiciem" - woskową rzeźbą odsłoniętą w środę w słynnej londyńskiej galerii Madame Tussaud. Autorem tego dzieła, które wymagało poświęcenia sześciu miesięcy pracy, jest rzeźbiarz Stuart Williamson. Jest to już druga rzeźba Kylie Minogue w galerii sław Madame Tussaud. Po raz pierwszy trafiła tutaj w 1989 roku.

Rodowicz i Kryszak w Kielcach

Recital stulecia

Maryla RODOWICZ I JERZY KRYSZAK

wystąpią dziś o godz. 17 w Kieleckim Centrum Kultury.

Gospodarzami wieczoru będą Katarzyna Dowbor i Jarosław Łysek.

W programie przewidziano również wiele innych atrakcji, m.in. pokaz mody, wystawę samochodów, degustację piwa, soków i wędlin. Organizatorem imprezy jest Agencja Artystyczna „George Music Cooperation".

ZZA KULIS

Notes za 170 tysięcy dolarów

Za cenę 100 tysięcy funtów (ok. 170 tysięcy dolarów) kupiono we wrześniu w domu aukcyjnym „Christie's" w Londynie notes, należący do członka legendarnej grupy The Beatles sir Paula McCartneya. Ten kolekcjonerski „biały kruk" zawiera napisane przez McCartneya czerwonym atramentem słowa do wielkiego przeboju Beatlesów „Hey Jude", zaś nabywca, oprócz wylicytowanej sumy zapłacił jeszcze - zgodnie z obowiązującymi w „Christie's" zasadami - 15 procent prowizji.

Duety Celine Dion

Supergwiazda kanadyjskiej muzyki pop Celine Dion i popularny amerykański śpiewak soulowy R. Kelly nagrają wspólnie piosenkę, która znajdzie się na nowym albumie Kelly'ego oraz w specjalnej kolekcji największych przebojów Dion. Piosenkarka, mogąca poszczycić się duetami z wieloma znakomitościami popu i rocka (m.in. Barbrą Streisand, Peabo Brysonem, Bee Gees) wystąpi po raz pierwszy w towarzystwie wykonawcy w stylu soul.

Manson z piekła

Rekordy powodzenia bije w Stanach Zjednoczonych biografia Marilyn Mansona, o frapującym tytule „The Long Hard Road Out Of Hell" (Długa, ciężka droga z piekła). Ekscentryczny gwiazdor odsłania tu kulisy swojej błyskotliwej kariery, ujawniając przy okazji wiele pikantnych szczegółów z życia intymnego innych sław amerykańskiej sceny rockowej, m.in. Courtney Love, Billy'ego Corgana, Trenta Reznora. Bestsellerem będzie też z pewnością wydana ostatnio książka „Marilyn Manson", pióra Kurta Reighleya - studium „kulturowego szoku" i niebywałej popularności 27-letniego śpiewaka.

Koniec Iglesiasa?

Wielkim skandalem zakończył się niedawny występ Julio Iglesiasa w Monte Carlo. Podczas koncertu 55-letni piosenkarz, ulubieniec kobiet, nieoczekiwanie... stracił głos, zaś zdaniem lekarzy, choroba jego gardła jest bardzo poważna. W kuluarach plotkuje się nawet, że może oznaczać to koniec kariery hiszpańskiego playboya.

/AL/

Tak gra młodzież

Robert zwykle ćwiczy w zaciszu domowym.

Robert Kwiatkowski, osiemnastoletni kielczanin, staje się nadzieją regionalnej sceny muzycznej. Młody wokalista, kompozytor i autor tekstów jest uczniem czwartej klasy VI Liceum Ogólnokształcącego im. J. Słowackiego w Kielcach. Ukończył Szkołę Muzyczną I stopnia w klasie akordeonu. Wokalny debiut Roberta miał miejsce podczas uroczystego „Pożegnania wakacji" w Samsonowie w sierpniu ubiegłego roku. Największym jego osiągnięciem jest zajęcie drugiego miejsca w Wojewódzkim Konkursie Piosenki Własnej '98. Robert tworzy piosenki z muzycznego środka. Gra na pianinie i syntezatorze. Można go zobaczyć na scenach wielu imprez kulturalnych na terenie województwa kieleckiego.

/jacu/

Jedyny koncert w Warszawie

Zagra Marsalis

Wynton Marsalis wystąpi dziś na jedynym koncercie w Filharmonii Narodowej w Warszawie. Słynny trębacz dyrygować będzie 16-osobową Lincoln Center Jazz Orchestra.

Warszawski występ Marsalisa jest częścią światowego tournee muzyka. Marsalis przyjedzie do Polski po koncercie w Pradze. W Filharmonii Narodowej przedstawi program pt. „All Jazz Is Modern", na który złożą się utwory najwybitniejszych jazzmanów m.in. Louisa Amstronga Count Basiego czy Duke Elingtona.

Wynton Marsalis jest jednym z najpopularniejszych trębaczy. W ubiegłym roku jako pierwszy muzyk jazzowy otrzymał nagrodę Pulitzera. Został wyróżniony za swą kompozycję „Blood od the Fields".

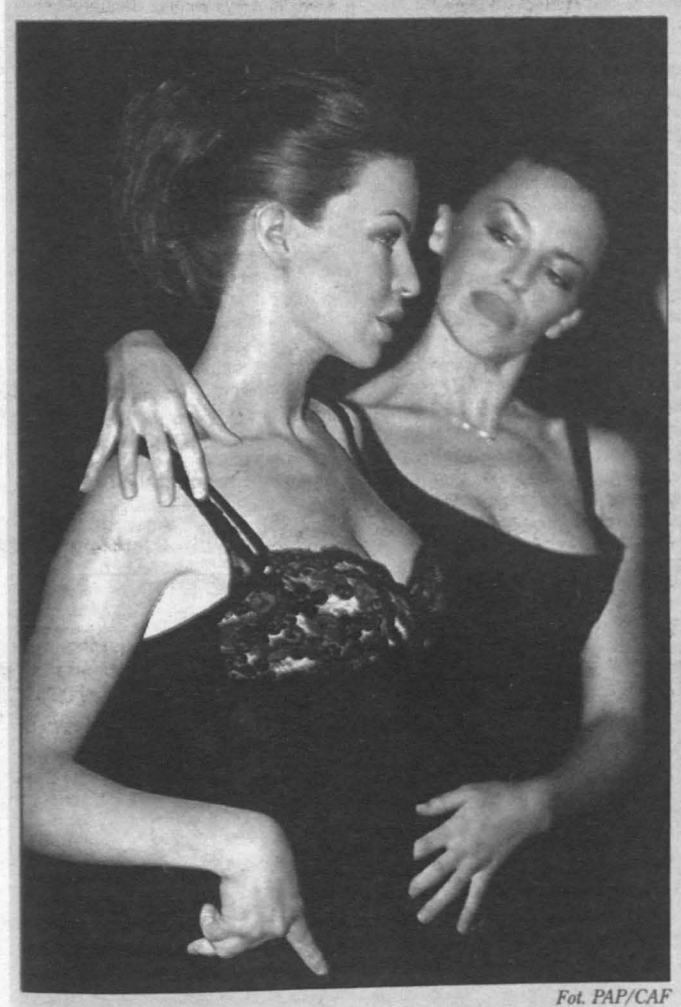

Fot. PAP/CAF

„Uczucia" Bajora

Fot. PAP/CAF

Bajor podczas promocji „Uczuć".

„Uczucia" - to tytuł najnowszej, dziesiątej płyty aktora i piosenkarza Michała Bajora. W czwartek w Warszawie odbyła się premiera albumu.

- Tytuł oddaje wszystko. Śpiewam o miłości i o zdradzie, o samotności i o partnerstwie - mówi Bajor.

„Uczucia" to 13 premierowych utworów, które - jak podkreśla piosenkarz - nagrano z „żywymi muzykami". Wśród utworów znalazły się nowe interpretacje „Grande Valse Brillante" znanej z wykonania Ewy Demarczyk i „Jaworze Rodzinny" Danuty Rinn.

Shakin' Dudi nieco poważniejszy

Dudek w garniturze

Ireneusz Dudek reaktywował swój rock'n'rollowy zespół Shakin' Dudi. W najbliższych dniach ukaże się wznowiona „Złota płyta" z takimi przebojami jak: „Och, Ziuta", „Au sza la la" czy „Za dziesięć trzynasta". Muzyk jeszcze w tym roku zapowiada pracę w studiu nad nowym albumem.

- Nasze piosenki opisywać będą rzeczywistość lat 90., ale bez polityki. Może będzie trochę mniej zabawy, a więcej muzyki, choć na pewno będzie to rock'n'rollowa grupa - zapewnił Dudek. - Przyznaję, Shakin' trochę się postarzał. Dlatego też będziemy nieco poważniejsi... w eleganckich garniturach - dodał muzyk.

Zespół Shakin' Dudi wystąpił podczas tegorocznej Rawy Blues. - Młodzież, która zapewne nie pamięta tego zespołu, podczas występu bardzo dobrze się bawiła. W zasadzie wszystkie piosenki - może z wyjątkiem „Za dziesięć trzynasta" - pozostały aktualne. Dlatego też to chyba dobry pomysł przypomnieć „Złotą płytę" - twierdzi muzyk.

Ireneusz Dudek jest wokalistą, kompozytorem i multiinstrumentalistą; gra na harmonijce ustnej, skrzypcach i gitarze. Jest niestrudzonym animatorem bluesa, organizatorem festiwalu Rawa Blues.

W 1984 roku Dudek założył eksperymentalnie i przekornie - zważywszy na ówczesną popularność Shakina Stevensa - formację Shakin' Dudi. Grali rock'n'rollowe i pastiszowe piosenki, charakterystyczne dla lat 60., które dowcipnymi tekstami opatrzył Dariusz Dusza. Zespół wydał tylko jedną „Złotą płytę". W 1985 roku najbardziej znana szerszej publiczności grupa Dudka przestała istnieć.

http://sbc.wbp.kielce.pl

SOBOTA-NIEDZIELA

Imieniny obchodzą:
w sobotę -
Paulina i Franciszek
w niedzielę -
Aldona i Emil

JUŻ TYLKO 814 dni do końca XX wieku! W III TYSIĄCLECIE
10.10.1998 r.
KIELCE 1

Pogotowie Ratunkowe - 999
Straż Pożarna - 998
Pogotowie Policyjne - 997

KIELCE

BIURO REKLAM I OGŁOSZEŃ „ECHA DNIA", ul. Targowa 18, tel. 343-06-21, tel./fax 332-45-40, czynne w godz. 7.30-18.00.

TEATRY I KINA

- **Teatr im. S. Żeromskiego**

- tel. 34-475-00, 34-460-48; 10.10 - „Ten zapomniany romans, czyli dyskretny urok dawnych szlagierów" g. 19 - premiera; 11.10 - „Ten zapomniany romans, czyli dyskretny urok dawnych szlagierów" g. 18.

- **PTLiA „Kubuś"**

- tel. 368-02-93; „Cudowna lampa Aladyna" g. 11.

- **„Romantica"**

- DOLBY DIGITAL; „Magiczny miecz" USA, bo., g. 12, 13.45, 15.30, 17.15, „Rewolwer i melonik" USA, l. 15, g. 19, 20.45.

- **„Moskwa"**

- „Mali żołnierze" USA, bo., g. 12, 16.15, „Z archiwum X" USA, l. 15, g. 14, 20, „Rewolwer i melonik" USA, l. 15, g. 18.15.

- **„Studyjne"**

- „Kroniki domowe" pol., l. 15, g. 15.30, 19.30, „Aleja snajperów" USA, l. 15, g. 17.30.

- **„Echo"**

- „Krzyk" USA, l. 15, g. 16, 18.

WYSTAWY

- **Galeria BWA**

- tel. 344-63-19; Galeria BWA „Piwnice", ul. Leśna 7. „Podróż do wnętrza" - Ewa Skowerska-Kosmalska - ceramika artystyczna, „Sztuka książki" - Radosław Nowakowski. Galeria czynna od poniedziałku do piątku w godz. 11-17, w niedziele w godz. 11-15, w soboty - nieczynna. Galeria BWA „Na Piętrze", ul. Leśna 7. „Malarstwo" - Małgorzata Bielecka. Galeria czynna od poniedziałku do piątku w godz. 9-15, w soboty i niedziele - nieczynna.

- **Galeria Fotografii**

- ul. Paderewskiego 12. „Drogi Teatru '98" w obiektywie Stacji F. E. P. autorstawa Tadeusza Czarneckiego, Pawła Marcinkowskiego, Waldemara Kozuba. Galeria czynna: wtorek-piątek w godz. 11.00-17.00, soboty w godz. 11.00-16.00.

MUZEA

- **Muzeum Narodowe**

- dawny pałac biskupów krakowskich, pl. Zamkowy 1, tel. 34-423-18. Ekspozycje stałe: Korpus główny: „Wnętrza zabytkowe z XVII i XVIII wieku", „Dawne uzbrojenie europejskie i wschodnie", „Sanktuarium Marszałka Józefa Piłsudskiego", skrzydło północne: „Galeria malarstwa polskiego i sztuki zdobniczej (od początku XVII w. do 1939 roku)". Wystawa czasowa: „Od rozbiorów do niepodległości" (w korpusie głównym). Muzeum czynne codziennie, oprócz poniedziałków, w godz. 9.00-16.00. W niedziele wstęp wolny.

- **Muzeum**

- przy Rynku 3/5, tel. 344-40-14. Ekspozycje stałe: „Współczesna sztuka ludowa Kielecczyzny". Wystawy czasowe: „Z pradziejów regionu świętokrzyskiego" i „Kielecczyzna średniowieczna". Czynne codziennie, oprócz poniedziałków i śród, w godz. 9.00-16.00. W niedziele wstęp wolny.

- **Oddział**

- Muzeum Lat Szkolnych S. Żeromskiego (Oddział Muzeum Narodowego), ul. Jana Pawła II 5, tel. 344-57-92. Wystawa materiałów biograficznych i literackich z młodzieńczych lat pisarza. Czynne: wtorki, czwartki, piątki, niedziele w godz. 9-16, środy w godz. 11-18. W niedziele wstęp wolny.

- **Oddział**

- Muzeum H. Sienkiewicza w Oblęgorku (Oddział Muzeum Narodowego - tel. 303-04-26). Odtworzony wystrój mieszkania pisarza oraz wystawa biograficzno-literacka. Muzeum czynne codziennie, oprócz poniedziałków, w godz. 10.00-17.00. W soboty wstęp wolny.

- **Zabawkarstwa**

- wystawy: pokonkursowa modelarska, autorska: „Zabawki Stanisława Naroga", świąteczna: „Stroje choinkowe i ozdoby bożonarodzeniowe", „Lalka i jej gospodarstwo". Muzeum czynne, poza poniedziałkami, każdego dnia tygodnia w godz. 10.00-17.00.

- **Muzeum Wsi Kieleckiej**

- Dworek Laszczyków, ul. Jana Pawła II 6, tel. 344-92-97. „Patroni ludzkiego losu - święci w ikonografii i sztuce ludowej". Wystawa czynna od poniedziałku do piątku i w niedziele w godz. 10-15. W niedziele wstęp wolny.

- **Park Etnograficzny w Tokarni**

- wnętrza XIX-w. chałup, XIX-w. apteka, dwór z Suchedniowa, wystawa rzeźb J. Bernasiewicza. Sezon letni - muzeum czynne od wtorku do piątku w godz. 10-17, w soboty i niedziele w godz. 10-18. Bilety normalne - 5 zł, bilety ulgowe - 2,50 zł.

- **Muzeum Pamięci Narodowej**

- ul. Zamkowa 3. Muzeum nieczynne.

Telefony

- Straż Miejska: 986, 368-75-15 (czynne całą dobę); 368-75-33 (w godz. 7-15, po godz. 15 fax); posterunki, czynne w godz. 7.00-22.00: Śródmieście - 67-60-13, dworzec PKS: 366-01-10, os. Świętokrzyskie: 331-15-41; Pomoc Drogowa: 366-00-65, Pogotowie Energetyczne Kielce-miasto: 991, Pogotowie Gazowe: 331-20-20 i 992, Pogotowie Wod.-Kan.: 994, c.o., Elektryczne RPGM: 361-18-33, czynne w godz. 15.00-23.00 w dni powszednie, w godz. 7.00-23.00 w dni wolne od pracy: 331-16-47 i 344-30-94.

RADIO TAXI „LIDER" Kielce, tel. 96-66, 345-88-88. 39/ap

RADIO TAXI „EUROPA", Kielce, tel. 3-611-611, 3-311-311. Właściwy partner. dr 38452

RADIO TAXI „ALFA", tel. 96-22, 344-44-44. dr 38627

Komunikacja Międzynarodowa „Omnia", Kielce, tel. 345-77-43, 345-77-46. kk 4493

TAI - Ogólnopolska Informacja Gospodarcza, ogłoszenia drobne z gazet „Echo Dnia" z 3 ostatnich dni, tel. (041) 94-77. bo/u

Radio Taxi „MERCEDES", tel. 345-1111, 96-25. ab/618

Radio Taxi „Omega", tel. 36-00000. dr 40552

- **Postoje taksówek**

- **osobowe:** plac dworcowy: tel. 368-33-99, ul. Piekoszowska: tel. 34-515-11, ul. Jesionowa: tel. 331-79-19, ul. Mielczarskiego: tel. 366-40-40, ul. Szymanowskiego: tel. 34-488-45; **bagażowe:** ul. Armii Czerwonej: tel. 368-06-68, TAXI Dalnia, ul. Szajnowicza: tel. 368-96-66.

OSTRE DYŻURY

- **Szpitale:**

- 10.10 - wewnętrzny i chirurgiczny - Czerwona Góra; 11.10 - wewnętrzny - Czarnów, chirurgiczny - Kościuszki.

- **Apteki**

- dyżur całodobowy - ul. Krakowska 3/5, dyżur do godz. 23 - ul. Konopnickiej 5.

- **Telefon zaufania KGP**

- 0-800-120-226 (bezpłatna infolinia).

- **Telefon zaufania w KWP**

- Kielce, tel. 342-99-87, pod którym można zgłaszać patologie, popełnione przestępstwa.

- **Zespół Pomocy Rodzinie przy PZP**

- Kielce, ul. Grunwaldzka 47 zaprasza w poniedziałki i czwartki od 15.00 do 18.00, tel. (041) 345-08-94 w. 345 codziennie od 8.00 do 14.00.

- terapia rodzin i małżeństw w sytuacjach kryzysowych, terapia rodzin z dzieckiem przejawiającym trudności emocjonalne, terapia i poradnictwo dla młodzieży. Usługi bezpłatne.

- **Punkt Konsultacyjny do Spraw Uzależnień**

- alkoholizm, narkomania - tel. 344-39-86, od poniedziałku do piątku w godz. 14.00-18.00.

- **Psycholog, pedagog**

- pomogą Ci - zadzwoń, tel. zaufania 366-17-41, poniedziałki i czwartki w godz. 15.00-17.00.

- **Telefon zaufania**

- dla ludzi z problemem alkoholowym - od poniedziałku do piątku w godz. 18.00-20.00: tel. 345-73-46 (piątki - również narkomania).

- **Młodzieżowy Telefon Zaufania**

- dyżury specjalistów, tel. 34-463-56

USŁUGI LEKARSKIE

- **BIM**

- informacja o prywatnych usługach medycznych: tel. (041) 342-76-97.

- **Nagła pomoc lekarska lekarzy specjalistów**

- wizyty domowe pediatrów, chirurgów dziecięcych, internistów, laryngologów, neurologów, badania EKG. Zgłoszenia codziennie w godz. 11.00-20.00, tel. (041) 331-56-50. Wizyty domowe w godz. 14.30-22.00 (dni powszednie), 11.00-21.00 (dni wolne). 9757/98

- **Pomoc Doraźna dla Dzieci D. R. Szczukoccy**

- wizyty domowe, gabinet lekarski, tel. (041) 368-48-91, Kielce, ul. Połowniaka 4 m. 25, codziennie: 16.00-22.00, soboty 10.00-16.00 10500/98

- **Pogotowie pediatryczne**

- zgłoszenia 7.00-22.00, tel. (041) 331-14-94. dr/37236

- **Wizyty domowe pediatrów**

- Sieczko, tel. (041) 331-69-04. dr 39100

- **Pogotowie pediatryczne**

- 7.00-22.00, tel. (041) 368-46-36. dr/37745

- **Dyżury stomatologiczne**

- Kielce, ul. Tatrzańska 91 (Uroczysko), soboty, niedziele i święta - 10.00-20.00, tel. (041) 331-80-68. 10474/98

- **Prywatna Przychodnia Specjalistów „Omega"**

- rejestracja 7.00-18.00, tel. (041) 366-31-21, 345-47-44. aw2

- **Pomoc psychologiczna**

- Agnieszka Kopycińska - psychoterapeuta, lekarz, tel. (041) 362-61-95. dr 38022

INNE USŁUGI

Autoholowanie - kraj, zagranica, tel. (041) 344-21-71, 090-26-48-06.

Pomoc drogowa, tel. (041) 331-69-20, 0602-382-693. dr 38193

Pomoc drogowa, tel. (041) 361-79-76, 090-248-840. wz 1974

Rent a car Vectra, Astra, Corsa tel. (041) 368-13-94. kk 5547

KOŃSKIE

BIURO REKLAM I OGŁOSZEŃ „ECHA DNIA", ul. Łazienna 13, tel. 372-20-20, czynne 10.00-14.00.

- **Kino „Adria"**

- brak terminarza.

OSTROWIEC

BIURO REKLAM I OGŁOSZEŃ „ECHA DNIA", Hotel „Łysica", al. 3 Maja 13, tel./fax (047) 265-45-54. Czynne 10.00-15.00. Centrum Klub Ostrowieckiej SM, ul. Wspólna 5, I p., pok. 2, tel. (047) 62-16-65. Czynne 11.00-15.00.

- **Kino „ZDK"**

- Aleja 3 Maja 6, „Człowiek w żelaznej masce" USA, l. 15, g. 17.

- **Apteka dyżurująca:**

- ul. 11 Listopada 36, tel. 247-07-25.

- **Biuro Wystaw Artystycznych**

- Galeria, ul. Siennieńska 54, tel./fax (047) 263-20-48. Nieczynna.

- **Muzeum Historyczno-Archeologiczne**

- wystawy stałe: „Zabytkowe fajanse i porcelana ćmielowska", „Poczet królów i książąt polskich wg M. Bacciarellego"; wystawy czasowe: „Dzieje Ostrowca Świętokrzyskiego", „Klejnoty zbiorów przyrodniczych Dzieduszyckich ze Lwowa", „Grafika prof. Stanisława Dawskiego ze zbiorów Muzeum Okręgowego w Sandomierzu", „Muszle i minerały ze zbiorów Muzeum Przyrodniczego w Krakowie". Muzeum czynne: wtorek-piątek w godz. 9-16.30, soboty w godz. 8-14.30, niedziele w godz. 13-16.30.

- **Rezerwat i Muzeum Archeologiczne w Krzemionkach**

- „Górnictwo krzemienia w neolicie", „Dwie podziemne galerie turystyczne", „Skansen wioski neolitycznej", „Z toporem przez tysiąclecia". Rezerwat czynny: wtorek - sobota w godz. 9-16, niedziela w godz. 11-16.

Telefony

- Informacja i rezerwacja biletów PKS: 65-38-64; autoholowanie: samochody ciężarowe i autobusy, czynne całą dobę: 65-38-28, Biuro Turystyczne: 65-23-40.

ECHO-TAXI, tel. 62-11-11, dojazd do klienta bezpłatny.

SKARŻYSKO-KAM.

- **Apteka**

- ul. 1 Maja 34.

KINA

- **„Wolność"**

- brak terminarza.

- **„Metalowiec"**

- brak terminarza.

- **Muzeum im. Orła Białego**

- Rejów, ul. Słoneczna 90, tel. 531-331. Czynne codziennie: ekspozycja plenerowa - cały dzień, ekspozycja w budynku - w godz. 9-17.

- **Kryta pływalnia**

- ul. Spółdzielcza 19, tel. 539-345, czynna: poniedziałek-piątek w godzinach 8-20, soboty i niedziele w godzinach 10-20.

POSTÓJ TAXI „PRZY DWORCU", nie pobiera opłaty za dojazd, tel. 513-705. bo/u

DAREX - Radio Taxi, tel. 25-37-378, 96-28. u/bo

STARACHOWICE

- **Apteka**

- ul. Marszałkowska 17.

- **KINO „Miejskie"**

- „Godzilla" USA, l. 12, g. 15, 17.30.

SUCHEDNIÓW

- **KINO „Kuźnica"**

- „Sześć dni, siedem nocy" USA, l. 15, g. 16, 18.

SĘDZISZÓW

- **KINO „Ballada"**

- 11.10 - „Zabójcza broń" USA, l. 15, g. 18.

JĘDRZEJÓW

- **KINO**

- „Zabójcza broń 4" USA, l. 15, g. 18, 20.

BUSKO

- **KINO „Zdrój"**

- brak terminarza.

- **Galeria BWA „Zielona"**

- ul. Mickiewicza 7. Ogólnopolska wystawa wikliny artystycznej „Sploty". Galeria czynna codziennie oprócz poniedziałków w godz. 11.00-17.00, w niedziele w godz. 11.00-15.00.

PIŃCZÓW

- **KINO „Belweder"**

- 11.10 - „Armageddon" USA, l. 15, g. 17.

KAZIMIERZA WIELKA

- **KINO „Uciecha"**

- brak terminarza.

WŁOSZCZOWA

- **KINO**

- brak terminarza.

Redakcja nie odpowiada za zmiany w terminarzach.

NOTATNIK

Premiera w teatrze, interesujące wystawy, kinowe hity - ten weekend będzie obfitował w wiele kulturalnych imprez. To dobrze, bo pogoda nie nastraja nas do zbyt długich spacerów.

Ordonka, Bodo, Hemar...

Pierwsza tegoroczna premiera w Teatrze im. S. Żeromskiego to spektakl oparty na międzywojennych szlagierach. Wyreżyserowała go Ewa Marcinkówna, a przedstawienie nosi tytuł "Ten zapomniany romans, czyli dyskretny urok dawnych przebojów". Na scenie zobaczymy dziewięciu aktorów, którym towarzyszyć będzie Trio Jazzowe Konstantego Wileńskiego. Piosenki połączone są fabułą odsłaniającą teatralne kulisy. Widowisko będzie można obejrzeć o godz. 19.

W teatrze "Kubuś" milusińscy mogą obejrzeć "Cudowną lampę Aladyna" (godz. 11) – wschodnią baśń opartą na utworze Bolesława Leśmiana.

Książki i ceramika

Ciekawie prezentują się trzy najnowsze wystawy w kieleckim Biurze Wystaw Artystycznych. W "Piwnicach" można obejrzeć książki artystyczne Radosława Nowakowskiego – niezwykłe egzemplarze, które nie tylko się czyta, ale i ogląda. Natomiast Ewa Skowerska–Kosmalska prezentuje swoje ceramiki. Obie wystawy połączone są wspólnym tytułem – "Podróż do wnętrza". W "Galerii Na Piętrze" można oglądać obrazy Małgorzaty Bieleckiej.

Najmłodszych i ich rodziców zapraszamy do Muzeum Zabawkarstwa w Kielcach na wystawę pt. "Przyjaciele dzieciństwa", na której pokazywane są komputerowo przetworzone i powiększone karty pocztowe z przełomu XIX i XX wieku.

Muzeum Narodowe tradycyjnie zaprasza na "Niedzielę w Muzeum". O godz. 12 w dawnym pałacu biskupów krakowskich na wystawie pn. "Od rozbiorów do niepodległości" Jan Główka i Włodzimierz Dubiel prezentować będą eksponaty harcerskie ze zbiorów muzeum. W klubie osiedlowym "Słoneczko" w Kielcach można oglądać obrazy Józefa Ziomka. W buskiej Galerii BWA czynna jest wystawa pt. "Sploty", na której prezentowana jest wiklina artystyczna.

W kinach

"Rewolwer i melonik" – film, który możemy oglądać w kinie "Romantica" w Kielcach, to kolejna amerykańska propozycja oparta na popularnym serialu z lat 60. W postaci dwóch detektywów wcielili się - Uma Thurman i Ralph Fiennes. W kieleckim kinie "Moskwa" najmłodsi mogą obejrzeć film pt. "Mali żołnierze". Jest to historia kolekcjonera ołowianych żołnierzyków, które ożywają, a ich właściciel traci nad nimi kontrolę. Wszystkim kinomanom zwracamy uwagę na polski film w reżyserii Leszka Wosiewicza pt. "Kroniki domowe" (Kielce, "Studyjne"). Jest to nostalgiczny powrót do lat dzieciństw. W rolach głównych – Krzysztof Kolberger i Grażyna Szapołowska. Mieszkańcom Suchedniowa polecamy komedię przygodową pt. "Sześć dni, siedem nocy", zaś kinomanom z Sędziszowa i Jędrzejowa - kryminalną pt. "Zabójczą broń".

Agata NIEBUDEK

Nowa wystawa w Muzeum Zabawkarstwa

Najmłodsi na pocztówkach

Przetworzone komputerowo pocztówki z przełomu XIX i XX wieku można od wczoraj oglądać w kieleckim Muzeum Zabawkarstwa. Wszystkie poświęcone są dzieciom - pokazują jak wyglądali i w jaki sposób spędzali wolny czas milusińscy sto lat temu.

Pocztówki pochodzą ze zbiorów kieleckiego muzeum, Miejskiego Muzeum Zabawek w Karpaczu oraz prywatnych kolekcji Małgorzaty Morawskiej, Igora Łatyszewa i Januarego Glibowskiego. Ten ostatni kolekcjoner zaprezentował również ciekawie zaaranżowane XIX-wieczne wnętrze.

Pierwsze karty pocztowe dopuszczono do obiegu w drugiej połowie XIX wieku w Szwajcarii. Ale pierwsza ilustrowana karta została wysłana przez Niemca - Augusta Schwartza w 1870 roku. Pierwsze karty pocztowe były zazwyczaj reprodukcjami drzeworytów i w opinii filokartystów, czyli kolekcjonerów pocztówek, były prawdziwymi dziełami sztuki. W okresie międzywojennym pocztówkami zawładnęła sztampa - wprowadzono ujednolicone marginesy, nieciekawą kolorystykę, podobne kompozycje.

Większość kart prezentowanych na kieleckiej wystawie pochodzi z Niemiec, Rosji i Austrii, choć są też pocztówki amerykańskie. Oglądamy okrąglutkie, dziecięce buzie, chłopców i dziewczynki, ubranych w charakterystyczne mundurki i marynarskie czapeczki. Możemy również zobaczyć jak wyglądały zabawki z okresu międzywojnia, jak przyozdabiano świąteczną choinkę, jak bawili się milusińscy przed stu laty. Te kartki, które są nie tylko dokumentem epoki, ale i swoistymi dziełami sztuki, mają niezwykły klimat. Gdy patrzy się na nie, można jedynie westchnąć z żalu, że dzisiejszym pocztówkom brak tego polotu i dyskretnego uroku.

Ekspozycja komputerowych kompozycji została wzbogacona przez wystawę dawnego wnętrza. W niewielkim kąciku Muzeum Zabawkarstwa znany kielecki antykwariusz January Glibowski zaaranżował XIX-wieczny pokój, pełen urokliwych bibelotów. Przy znajomych dźwiękach piosenki „Panie Janie...", płynących z pozytywki, oglądamy stare lalki i osadzone na ogromnych kołach wózki dziecięce. Do sufitu przyczepiono drewnianą klatkę dla ptaków, w zabytkowych szafkach stoją miniaturowe maszyny do szycia, krzesełka, stoliki. W jednej z ramek umieszczono czarno-białe zdjęcie dziewczynki trzymającej w ręku hula-hoop.

Kieleckie Muzeum Zabawkarstwa jako pierwsze w Polsce pokazało przetworzone komputerowo, powiększone stare pocztówki. W przygotowaniu są już kolejne wystawy oparte na kartach pocztowych. Poświęcone one będą m.in. okresowi świąt Bożego Narodzenia i modzie z przełomu XIX i XX wieku.

Agata NIEBUDEK

Fot. A. Piekarski

http://sbc.wbp.kielce.pl

TELEWIZJE

SOBOTA

TVP1

7.00 Rolnictwo na świecie **7.15** Agrolinia **7.45** Śniadanie na farmie **8.05** Wszystko o działce i ogrodzie **8.30** Wiad. **8.40** Prognoza pogody **8.45** Chłopcy po coście tu przyjechali - rep. **9.05** Ziarno - pr. red. katol. **9.30** Dla dzieci i młodzieży: 5-10-15 **9.55** Kto ty jesteś? - W polskiej ziemi **10.20** Walt Disney przedstawia: Kaczka paczka, Dubler (teletekst) **11.40** Co w kraju piszczy? **12.00** Wiad. **12.10** Program pod różą: Odkrywając Kanadę (2) **12.40** Czasy - katol. mag. inform. **12.55** Od rozbioru do wolności - teleturniej hist. **13.25** Stop klatka - mag. film. **13.50** Sensacje XX wieku - Pucz Janojewa (1) **14.15** Zabawy językiem polskim - teleturniej językowy **14.45** Od przedszkola do Opola: Zespół Just 5 **15.25** Goniec kulturalny **15.45** TLP - Twoja Lista Przebojów [audiotele: 0-70055671-691] **16.25** Pan Złota Rączka (29) - serial kom. USA **17.00** Teleexpress **17.25** Jaka to melodia? - quiz **17.50** To jest Telewizja **18.10** Przygody Sindbada (6) - serial przyg. USA **19.00** Wieczorynka: Tabaluga - serial anim. **19.30** Wiad., Sport i Prognoza pogody **20.05** Stan niepewności - film fab. USA **21.50** Koncert finałowy Miss Polonia 98 (1) **22.55** Sportowa sobota **23.05** Koncert finałowy Miss Polonia 98 (2) **0.15** Chłopcy mamusi - thriller USA **1.50-3.20** Po tamtej stronie (7, 8) Obóz, Nieziemska moc - serial sf USA

TVP2

7.25 Sport telegram (powt.) **7.30** Folkowe nuty: Festiwal Ziem Górskich - Zakopane 98 **8.00** Tacy sami **8.30** Program lokalny **9.30** Powitanie **9.35** Jaś Fasola: Uwaga na dziecko panie Fasola - pr. rozr. **10.00** Festiwal im. J. Kiepury w Krynicy - Krynica 98 **11.00** Podróże w czasie i przestrzeni: Opowieści Serengeti (4) Opowieść padlinożercy - serial dok. USA **12.00** Kino bez rodziców: Spotkanie z Hanną Barberą - seriale anim. **12.35** Cudowne lata (48) Dziewięcioklasista - serial obycz. USA **13.05** Relacja z III Międzynarodowego Konkursu im. St. Moniuszki **13.25** Ballykissangel (1/14) - bryt. serial obycz. **14.20** W 80 dań dookoła świata **14.50** Familiada - teleturniej **15.25** Złotopolscy (77) - telenowela pol. **15.55** Piknik Dwójki w Gnieźnie: Pożegnanie lata **16.55** Czterdziestolatek - 20 lat później (4) - pol. serial kom. (teletekst) **18.00** Panorama **18.10** Program lokalny **18.35** Duety do mety - teleturniej **19.05** Jaś Fasola: Uwaga na dziecko panie Fasola - pr. rozr. **19.30** Studio Sport: Światowe Igrzyska Jeździeckie **19.50** Studio Sport: Eliminacje Euro 2000 w piłce nożnej - mecz Polska - Luksemburg **22.05** Słowo na niedzielę **22.15** Panorama **22.50** Fatalny instynkt - kom. USA **0.20** Studio Sport: Światowe Igrzyska Jeździeckie **1.30-1.35** Sport telegram

POLSAT

6.00 Muzyka na bis **6.30** Disco Relax **7.30** W drodze - mag. red. katol. **8.00** Kapitan N (6) - serial anim. **8.25** Power Rangers (107) - serial sf USA **8.55** Kalambury - pr. dla dzieci **9.25** Klip klaps **9.55** Owocmocna lista przebojów - pr. muz. **10.05** Strażnik Teksasu - serial sens. USA **11.00** Legenda: The Rutles - bryt. kom. muz. **12.20** Helena Trojańska - film hist. USA **14.30** Extralarge (6) - wł. serial sens. **15.30** Fundacja PolSat **16.00** Inform. **16.10** Zepter Sport Magazyn **16.20** Dziewięciu wspaniałych: gra - zabawa **17.15** Pacific Blue (43) - serial sens. USA **18.10** Xena, wojownicza księżniczka (21) - serial przyg. USA **19.05** Disco Polo Live **20.00** Idź na całość - show z nagrodami **20.50** Losowanie LOTTO i szczęśliwego numerka **21.00** Nocny patrol (19) - serial sens. USA **21.55** Pewnego razu w Ameryce (2) - film krym. USA **0.00** Ogłoszenie wyników LOTTO **0.05** Ostatni do wzięcia (6) - serial kom. USA **0.35** Playboy: Pamiętnik Czerwonego Pantofelka; Marzenia na jawie **1.35** Tylko patrz - film erot. USA **3.15** Muzyka na bis **4.15** Pożegnanie

TV POLONIA

7.00 Pr. dnia - TV Polonia zaprasza **7.05** Tubądzin: Potęga skoku (powt.) **7.35** Hity satelity (powt.) **7.55** Dzień dobry na dzień dobry (1) - pr. muz. **8.30** Wiad. **8.40** Dzień dobry na dzień dobry (2) - Liga Przebojów - pr. muz. **9.30** Dla dzieci: Ala i As (powt.) **9.50** Dla dzieci: Szafiki (powt.) **10.20** Zwierzolub - pr. poradnikowy **10.40** Brawo bis **13.00** Wiad. **13.10** Spojrzenia na Polskę - pr. publicyst. **13.30** Od przedszkola do Opola - pr. rozr. **14.15** Mag. polonijny z Niemiec - Polonia wczoraj i dziś **14.45** Powrót Arabeli (23) - serial czeski **15.15** Od rozbioru do wolności - teleturniej hist. **15.40** Przez morza i oceany do Polski - rep. **16.00** Wieści polonijne **16.15** Mówi się... - mag. **16.35** Ludzie listy piszą **17.00** Teleexpress **17.15** Sport z satelity: MŚ w zapasach kobiet, w stylu wolnym **18.15** Złotopolscy (11, 12) - telenowela pol. **19.15** Dobranocka: Bajki zza okna **19.30** Wiad. **19.50** Prognoza pogody **20.00** Hubal - pol. dram. woj. **22.10** Co koń wyskoczy... czyli I Jeździeckie Mistrzostwa Polski Środowisk Twórczych - rep. **22.30** Panorama **23.05** Benefis Szymona Szurmieja (2) **23.45** Co nam zostało z tych lat? - Telewizyjny Leksykon Humoru - Kredą na parkanie **0.45** Pr. dnia - Powitanie widzów amerykańskich **0.50** Bajki zza okna (powt.) **1.00** Wiad., Sport i Prognoza pogody **1.25** Złotopolscy (11, 12) (powt.) **2.15** Sportowa sobota **2.30** Panorama **3.05** Hubal (powt.) **5.15** Co koń wyskoczy... czyli I Jeździeckie Mistrzostwa Polski Środowisk Twórczych (powt.) **5.35** Sport z satelity: MŚ w zapasach kobiet, w stylu wolnym (powt.) **6.40** Ludzie listy piszą (powt.)

RTL7

6.20 Ukryta kamera - pr. rozr. **6.40** Na zawsze - serial obycz. **7.30** Teleshopping **8.10** Miłość i dyplomacja - serial obycz. **8.35** Sunset Beach - serial obycz. **9.20** Odjazdowe kreskówki: Gnomy - mali strażnicy przyrody, Zwierzofraszki, Fajfel na Dzikim Zachodzie, Rocky Łoś - superktoś, Denver ostatni dinozaur **12.40** Najeźdźcy z kosmosu (1) - film sf USA **14.15** Ukryta kamera - pr. rozr. **14.40** Rodzina Potwornickich - serial kom. **15.05** Trzecia planeta od Słońca - serial kom. **15.30** Steven Spielberg przedstawia: Niesamowite historie - serial sf **16.20** Czynnik PSI 2 - serial sf **17.10** Sliders - serial sf **18.00** M.A.N.T.I.S - serial sf **18.50** 7 minut - wydarzenia dnia - pr. inform. oraz prognoza pogody **19.05** McCall - serial sens. **20.00-23.45** Sobota mocnych wrażeń: **20.00** Ludzie mafii - film krym. USA **22.05** Samochód zabójca - film sens. USA **23.45** Alfred Hitchcock przedstawia - serial krym. **0.10** Finney - serial sens. **0.55** Czynnik PSI 2 - serial sf **1.40** McCall - serial sens. **2.25** Ludzie mafii - film krym. USA **4.20** Samochód zabójca - film sens. USA **5.50** Nocne granie na ekranie - teledyski

Nasza Telewizja

7.00 Nasz sklep - zakupy w TV **8.00** Zaginione miasto (17) - serial bryt. **8.30** Opiekunki (20) - serial obycz. **9.00** Zagraj - wyśpiewaj - pr. muz. **9.30** Loving (65) - serial USA **10.00** Antonella (109) - serial **10.55** Horoskop na dziś **11.00** City (192) - serial USA **11.30** Płonąca pochodnia (39, 40) - serial obycz. **12.30** Melanżeria - pr. muz. **13.00** Nie ma jak w domu (20) - serial obycz. **13.30** Przynęta (11) - serial krym. USA **14.00** Klub 1001 podróży - mag. **14.30** Moje życie pod psem (4) - serial przyg. **15.00** Słoneczny maraton (6) - telezabawa **15.30** Rycerze nie zawsze bez skazy (4) - serial kostium. **16.30** VIP - wydarzenia i plotki ze świata showbiznesu w filmowym skrócie **16.45** Czarne kapelusze (4) - serial krym. USA **17.45** Nasze wiadomości **18.00** Sylwia - królowa Szwecji - szwed. film dok. **19.05** McCall (7) - serial sens. USA **20.00** KINO AKCJI: Ludzie mafii - film krym. USA **22.05** Nasze wiadomości **22.15** Horoskop na jutro **22.20-0.20** Nasze wieczory: Nostradamus **22.20** Nostradamus - film paradokumentalny USA **23.50** Nie tylko Nostradamus - felieton o przepowiedniach, wróżbach i tajemnicach świata **0.20** Gorące kino: Bullet - film sens. USA **2.00-2.30** Techno party

TVN

7.00 Telesklep **8.00** O czym szumią wierzby (15) - serial anim. **8.30** Latarnia Solusia (18) - serial anim. **8.45** De De Reporter - pr. dla dzieci **9.00** Twój problem, nasza głowa - pr. na żywo, dla dzieci **10.00** Rzut za 3 - następcy Jordana **10.30** Gillette - pr. sport. **11.00** Zimowe party - kom. USA **12.35** Kaskaderzy - cykl filmów dok. **13.00** Salon gier komputerowych - pr. dla dzieci i młodzieży **13.25** Big Star Party - superlista **14.15** Gwiezdne wrota (6) - serial sf USA **15.15** Buffy - postrach wampirów (6) - serial USA **16.15** Multikino - filmy, gwiazdy, plotki **16.45** Studio tramwaj **17.15** Maraton uśmiechu - wydanie konkursowe z udziałem telewidzów **17.45** Ale plama - pr. rozr. **18.00** Wszystko albo nic - teleturniej rodzinny **18.55** Pogoda **19.00** TVN Fakty **19.25** Sport **19.30** Pokojówka - kom. USA **21.15** To było grane! - pr. rozr. **22.30** TVN Pogoda **22.35** Cześć, mamo! - kom. obycz. USA **0.10** Wszystkie dzieci Boga - film obycz. USA **1.50** Big Star Party - superlista **2.30** Granie na ekranie - pr. rozr.

NIEDZIELA

TVP1

7.00 Co w kraju piszczy? (powt.) **7.20** Notowania **7.50** Nasza gmina **8.00** Teleranek **8.30** Emilka ze Srebrnego Nowiu (12) - serial kanad. **9.15** Żeby inaczej... - film anim. **9.30** Salomon - teleturniej wiedzy religijnej **9.55** Transm. mszy św. z Watykanu - kanonizacja Edyty Stein **12.35** Tańce polskie **12.45** Czytadło - wydanie warszawskie **13.00** Wiad. **13.10** Tydzień **13.45** Zwierzęta świata: Dziewicza przyroda Ameryki Południowej (1/2) - austral. film dok. (teletekst) **14.15** Zaproszenie do Teatru TV **14.30** Seriale wszech czasów: Szpital na peryferiach (15) - serial obycz. CSRS (teletekst) **15.35** Moc - mag. motoryz. **16.00** Widziałam **16.30** Rodzina Statystycznych **17.00** Teleexpress **17.25** Śmiechu warte - pr. rozr. **17.50** Dziennik Telewizyjny - pr. satyr. **18.05** Dotyk anioła - serial obycz. USA (teletekst) **19.00** Wieczorynka: Chip i Dale **19.30** Wiadomości, Sport i Prognoza pogody **20.00** Matki, żony i kochanki (7) - pol. serial obycz. **21.00** Taksówka Jedynki **21.15** Przyjaciele - pr. z udziałem niepełnospr. **21.55** Rozwiązanie konkursu audiotele **22.00** Opinie - pr. publicyst. **22.30** Sportowa niedziela **23.00** Muzyka łagodzi obyczaje: Sekrety skrzypiec (3) **23.30** Syreny - bryt.-niem.-austral. kom. obycz. **1.00-1.55** Biografia buntownika (2-ost.) - fr. film dok.

TVP2

6.55 Sport telegram (powt.) **7.00** Echa tygodnia (dla niesłyszących) **7.30** Matki, żony i kochanki (7) - pol. serial obycz. (dla niesłyszących) **8.25** Słowo na niedzielę (dla niesłyszących) **8.30** Program lokalny **9.30** Powitanie **9.35** Pr. red. katol. **10.00** Studio Sport: MŚ w kolarstwie w Holandii **10.10** Szalone liczby - teleturniej **10.40** Kręcioła **11.00** Studio Sport: MŚ w kolarstwie w Holandii **11.05** Wyprawy z National Geographic: Biały dom - film dok. **12.00** Felix - przyjaciel na całe życie (8) - niem. serial obycz. **12.55** Duety do mety - teleturniej **13.30** 30 ton! Lista, lista - lista przebojów **14.00** Studio Sport: MŚ w kolarstwie w Holandii **14.15** Dla dzieci: Ulica Sezamkowa **14.45** Studio Sport: MŚ w kolarstwie w Holandii **15.00** Familiada - teleturniej **15.30** Złotopolscy (78) - telenowela pol. **16.00** Studio Sport: MŚ w kolarstwie w Holandii **16.30** Program lokalny **16.55** Czarne chmury (5) - serial przyg.-hist. **17.45** Panorama **18.00** Uroczysty koncert z okazji 20-lecia pontyfikatu Papieża Jana Pawła II oraz beatyfikacji Edyty Stein - transm. **19.20** Studio Sport: Światowe Igrzyska Jeździeckie **20.00** Piknik Dwójki w Gnieźnie: Pożegnanie lata **21.00** Nowojorscy gliniarze (51) - serial sens. USA **21.50** Dwójkomania **22.00** Panorama **22.40** Siódmy pokój - pol.-węg.-wł. dram. biogr. **0.30** Poznań Jazz Fair 98: World Saxophone Quartet **1.15-1.20** Sport telegram

POLSAT

6.00 Muzyka na bis **6.30** Disco Polo Live **7.30** Jesteśmy - mag. red. katol. **8.00** Rekiny wielkiego miasta (29) - serial anim. USA **8.25** Power Rangers (108) - serial sf USA **9.00** Kalambury - pr. dla dzieci **9.30** Dyżurny satyryk kraju - pr. satyr. **10.00** Disco Relax **11.00** Pomoc domowa (106) - serial kom. USA **11.30** Sabrina, nastoletnia czarownica - serial USA **12.00** Dharma i Greg (6) - serial kom. USA **12.30** Żandarm z Saint Tropez - kom. fr. **14.30** Pacific Blue (44) - serial sens. USA **15.25** Rykowisko **16.00** Inform. **16.10** Zepter Sport Magazyn **16.20** Bill Cosby i straszne dzieciaki (6) - serial kom. USA **16.45** Miłość od pierwszego wejrzenia - quiz **17.20** Jezioro marzeń (6) - serial obycz. USA **18.15** Herkules - serial przyg. USA **19.05** Idź na całość - show z nagrodami **20.10** Strażnik Teksasu - serial sens. USA **20.50** Losowanie LOTTO **21.00** Wróg publiczny - film sens. USA **22.50** Wyniki losowania LOTTO **22.55** Na każdy temat - talk show **23.55** Mag. sport. **1.30** Muzyka na bis **3.20** Pożegnanie

TV POLONIA

7.00 Pr. dnia - TV Polonia zaprasza **7.05** Słowo na niedzielę **7.10** Złotopolscy (11, 12) (powt.) **8.00** Hulaj dusza - mag. **8.40** Testament wieków (3) Tropem przedziwnych kultur - film dok. **9.10** Dzień dobry na dzień dobry - pr. muz. **10.00** Śniadanie z Polonią **10.30** Panteon - mag. **10.45** Niedzielne muzykowanie: VIII Dni Ignacego Jana Paderewskiego - Paderewski in memoriam **11.35** Kot w butach (25) - serial anim. **12.00** Dla dzieci: Polskie ABC **12.30** Skarbiec - mag. hist. **13.00** Transm. mszy św. **14.05** Teatr familijny: Kochane maleństwa (1) **14.50** Kraina uśmiechu - pr. muz. **15.40** Biografie: Janusz Piekałkiewicz - film dok. **16.30** Czy nas jeszcze pamiętasz? - pr. muz. **16.50** Pocztylion **17.00** Teleexpress **17.15** Hrabia Kaczula (5) - serial anim. **17.40** Wspomnień czar: Ja tu rządzę - kom. pol. **19.20** Dobranocka: Dziwny świat Kota Filemona **19.30** Wiad. **19.45** Prognoza pogody **19.50** Kto jest kim w Polsce? **20.00** Grający z talerza - pol.-fr. baśń film. **21.45** Habemus Papam (1) **22.00** XIX Lidzbarskie Biesiady Humoru i Satyry - Kabaretowa noc pod gwiazdami **22.30** Panorama **23.05** Granice praw (1) Prawo do życia **23.35** Twoja lista przebojów - pr. muz. **0.15** Kto się boi Ewy? - rep. **0.45** Pr. dnia - Powitanie widzów amerykańskich **0.50** Dziwny świat Kota Filemona (powt.) **1.00** Wiad., Sport i Prognoza pogody (powt.) **1.20** Kto jest kim w Polsce? (powt.) **1.30** Sława i chwała (6) Koniec pięknego lata - pol. serial hist. **2.30** Panorama **3.00** Grający z talerza (powt.) **4.40** Habemus Papam (1) (powt.) **4.55** XIX Lidzbarskie Biesiady Humoru i Satyry (powt.) **5.20** Wspomnień czar: Ja tu rządzę (powt.)

RTL7

6.20 Rodzina Potwornickich - serial kom. **6.40** Trzecia planeta od Słońca - serial kom. **7.05** Sliders - serial sf **7.50** Steven Spielberg przedstawia: Niesamowite historie - serial sf **8.40** Odjazdowe kreskówki: Gnomy - mali strażnicy przyrody, Zwierzofraszki, Fajfel na Dzikim Zachodzie, Rocky Łoś - superktoś **11.25** Opowieści złotej małpy - serial przyg. **12.15** Wyprawy z National Geographic - serial popularnonauk. **13.15** Autostrada do Nieba - serial **14.05** Pogoda dla bogaczy - serial obycz. **15.00** Siódme niebo - serial kom. **15.50** Cienka niebieska linia - serial kom. **16.20** Tata major - serial kom. **16.50** Przebój komediowy: Najlepszy burdelik w Teksasie - kom. USA **18.50** 7 minut - wydarzenia dnia - pr. inform. oraz prognoza pogody **19.05** McCall - serial sens. **20.00-23.35** Przebojowa niedziela: **20.00** Urodzony 4 lipca - dram. woj. USA **22.30** Wieczór z wampirem - talk show **23.55** Wążżż - horror USA **1.15** McCall - serial sens. **2.00** Wieczór z wampirem - talk show **2.15** Wążżż - horror USA

Nasza Telewizja

8.00 Dog Tracer (4) - serial anim. **8.30** Dogtanian i trzej muszkieterowie (4) - serial anim. **9.00** Moje życie pod psem (4) - serial przyg. **9.30** Rycerze nie zawsze bez skazy (4) - serial bryt. **10.30** Szczęśliwa ósemka - propozycje do listy przebojów **11.00** Horoskop na dziś **11.05** Czarne kapelusze (4) - serial krym. USA **12.00** Muzyczny regał - pr. muz. **12.30** Życie zwierząt (40) - film przyr. **13.00** Gotowanie z dziadkiem **13.15** CINEMA - mag. nowości film. **13.45** Lista przebojów podwórkowych Bohdana Łazuki - pr. rozr. **14.15** Na wokandzie (8) - serial obycz. USA **14.45** Philip Marlowe (4) - serial krym. USA **15.45** Wielkie romanse XX wieku (4) - serial dok. **16.15** Piękni i sławni, czyli nasza wizyta u ... **16.45** Niedzielne kino: Elle, mój przyjaciel - film przyg. USA **18.40** Telewizyjne Biuro Matrymonialne **19.05** McCall (8) - serial sens. USA **20.00** Hit tygodnia: Urodzony 4 lipca - dram. USA **22.30** Wieczór z wampirem - talk show **23.35** Horoskop na jutro **23.40-0.45** Kalejdoskop filmowy: Ochrona osobista - film sens. USA

TVN

7.00 Telesklep **8.00** Sylwan (4) - serial anim. **8.30** Ich czworo i pies (10) - serial **9.00** Twój problem nasza głowa - pr. na żywo, **9.55** Mowgli (6) - serial dla dzieci **10.25** Key West (6) - serial przyg. USA **11.20** Automaniak - mag. motoryz. **11.45** TVN - między nami mówiąc **12.00** XX wiek według Davida Frosta (1) - serial dok. **13.00** Pod dobrą gwiazdą - wróżby, przepowiednie, horoskopy **13.45** Gotuj z Kuroniem - pr. kulinarny **14.15** Film na deser: Niedoszły anioł - kom. sens. USA **16.15** Teleplotki - kulisy wielkiego świata **16.45** Zwariowana forsa - pr. rozr. **17.15** Rodziców nie ma w domu (6) - serial pol. **17.45** Mini Playback Show - pr. rozr. **18.55** Pogoda **19.00** TVN Fakty **19.25** Sport **19.30** Wielki bochen, siniak i fasola - film sens. USA **21.10** Pod napięciem - talk show **21.40** Ludzie w drodze - pr. reporterów TVN **22.10** Ale plama - pr. rozr. **22.25** Pogoda **22.30** Annie Hall - kom. obycz. USA **0.10** Granie na ekranie - pr. rozr.

Chłopcy mamusi

Akcja rozgrywa się w Los Angeles. Opowiedziana w filmie historia rozpoczyna się od momentu, gdy główna bohaterka, piękna Jude Madigan (Jamie Lee Curtis), która porzuciła bez słowa wyjaśnień męża Roberta (Peter Gallagher) i troje dzieci, po trzech latach wraca niespodziewanie do domu. Jest przekonana, że rodzina przyjmie ją z otwartymi ramionami, nie zadając kłopotliwych pytań. Tymczasem najbliżsi pogodzili się z jej nieobecnością w domu. Nawet matka Lydia (świetna rola Vanessy Redgrave) występuje przeciwko córce. Mąż związał się z inną kobietą, ciepłą i opiekuńczą Callie (Joanne Whalley-Kilmer), całym sercem oddaną jemu i jego synom. Jego sympatia jest zastępcą dyrektora szkoły, w której uczą się chłopcy. Urażony Robert nie chce utrzymywać kontaków z Jude, ostrzega, by trzymała się z dala od ich domu. Gdy błagania o przebaczenie i próby udobruchania męża nie przynoszą rezultatów, kobieta posuwa się do najbardziej podłych i wyrafinowanych metod. Często widuje się z dziećmi, ma przecież do tego prawo. Zaczyna manipulować uczuciami najstarszego syna, 12-letniego Kesa (Luke Edwards), który najbardziej przeżył rozstanie z matką. Opowiada mu swoją wersję wydarzeń sprzed trzech lat, kiedy odeszła z domu, porzucając rodzinę. Młodszych chłopców przekupuje prezentami, zabiera ich do planetarium. Następnym etapem jej działania są próby pozbycia się Callie. W swój przebiegły plan wciąga Kesa, na którego ma coraz większy wpływ. Jude rozpoczyna prawdziwą wojnę i nie cofnie się przed niczym, by odzyskać swoje miejsce w rodzinie.

Niezrównoważoną psychicznie żonę zagrała Jamie Lee Curtis, córka pary aktorskiej - Tony Curtis i Janet Leigh. Jako dwudziestolatka zadebiutowała w horrorze Johna Carpentera „Halloween" (1978), ale na prawdziwy sukces musiała czekać jeszcze 10 lat. Rozgłos przyniosła aktorce zabawna komedia z Johnem Cleese „Rybka zwana Wandą". Wystąpiła również w filmach „Wiecznie młody", „Prawdziwe kłamstwa", „Lemur zwany Rollo", a także emitowanym w TVP serialu komediowym „Wszystko tylko nie miłość".

Thriller, USA 1994 r.
Reżyseria: Yves Simeneau.
Występują: Jamie Lee Curtis, Peter Gallagher, Joanne Whalley-Kilmer, Vanessa Redgrave, Luke Edwards, Colin Ward, Joey Zimmerman, Joss Ackland, Jill Freedman i inni.
TVP1, sobota, godz. 0.15

SYRENY

Choć przedstawiona w filmie historia jest fikcją, zainspirowały ją autentyczne postaci i wydarzenia. Zmarły w 1969 r. malarz, pisarz i rzeźbiarz australijski Norman Lindsay przez ponad pół wieku prowokował społeczność antypodów. Malował śmiałe akty kobiece, zadziwiał hedonistycznym stylem życia, którego nie ukrywał, libertyńską filozofią. Jedni widzieli w nim satyra i stręczyciela, inni myśliciela i humanistę, ale ci drudzy byli w zdecydowanej mniejszości.

Na przełomie lat 20. i 30. w Sydney rozeszła się wieść, że Lindsay namalował serię obrazów wyjątkowo ryzykownych obyczajowo. Co gorsza, chce je wystawić publicznie. Biskupi Kościoła anglikańskiego są tym mocno zaniepokojeni. Postanawiają przemówić artyście do rozsądku i wysyłają do niego młodego pastora Anthony'ego Campiona, świeżo przybyłego do kraju absolwenta Oxfordu, by przywiódł grzesznika do opamiętania i przynajmniej zmusił do wycofania z wystawy bluźnierczego obrazu „Ukrzyżowanie Wenus".

Campion, mający się za wolnomyśliciela, przyjeżdża do malowniczej posiadłości Lindsaya w Górach Błękitnych ze swą żoną Estellą. Poznają tam rodzinę malarza: jego nad wiek rezolutne dzieci, tolerancyjną żonę Rose, trzy piękne, posągowe modelki: Sheelę, Giddy i Pru, które bez skrępowania odsłaniają swe wdzięki, oraz ślepego, lecz pięknego jak Adonis ogrodnika Devlina. Oboje są początkowo zaszokowani stylem życia i specyficzną filozofią rozkosznej gromadki, tym bardziej że Sheela i Pru z lubością prowokują ich na wszystkie sposoby. Zachowanie domowników i atmosfera niezwykłego miejsca nie pozostają jednak bez wpływu na pastora, a przede wszystkim na jego pruderyjną, oschłą i pełną zahamowań żonę, która nagle odkrywa świat zmysłów, radość życia i siłę pożądania.

„Syreny" to film o zderzeniu dwóch światów, dwóch systemów wartości: purytanizmu i libertynizmu, to - jak napisał krytyk prestiżowego pisma branżowego „Variety" - „smakowicie seksowna, hedonistyczna komedia o moralności i obyczajach. Wydarzenia rozgrywają się wśród przepysznej australijskiej przyrody, w autentycznym domu Normana Lindsaya, mieszczącym dziś galerię sztuki. Akcja jest tak ściśle powiązana ze wspaniałą muzyką, że wyznacza ona rytm każdej sceny, stopniuje i pointuje dowcipy.

W czołówce „Syren" zwracają uwagę znakomite nazwiska: znany z „Martwej ciszy", „Fortepianu" czy „Parku Jurajskiego" Sam Neill gra pełnego dystansu, a zarazem sarkastycznego i prowokującego malarza, Hugh Grant („Maurycy", „Cztery wesela i pogrzeb", „Gorzkie gody", „Dziewięć miesięcy") jest zabawny jako pastor, który uświadamia sobie, jak naiwne były jego wyobrażenia o własnej tolerancyjności i postępowości. Tara Fitzgerald stworzyła sugestywny wizerunek jego żony Estelli, która w gronie ludzi potrafiących się cieszyć urokami życia przeżyje coś, co na zawsze odmieni ją i jej stosunek do świata. Top modelka Elle MacPherson, debiutująca tu na ekranie w roli jednej z Lindsayowskich „syren", musiała przytyć do tej roli aż 10 kilogramów, by osiągnąć odpowiednie, bardziej rubensowskie kształty. Obiecujący występ otworzył jej drogę do filmowej kariery, choć na razie Elle nie wykorzystuje tego w pełni.

Komedia obyczajowa, Australia/Wielka Brytania 1994 r.
Scenariusz i reżyseria: John Duigan
Występują: Hugh Grant, Sam Neill, Tara Fitzgerald, Elle MacPherson, Portia de Rossi, Kate Fischer, Pamela Rabe, Mark Gerber i inni.
TVP1, niedziela, godz. 23.30

http://sbc.wbp.kielce.pl

Kamyczek do ogródka

Zakwitną zimą

W kwiaciarniach już na Boże Narodzenie sprzedawane są piękne tulipany, hiacynty czy krokusy. Możemy je również wyhodować w mieszkaniu, pod warunkiem, że wybierzemy odpowiednie odmiany i będziemy przestrzegać zasad pędzenia.

Do pędzenia najlepiej nadają się odmiany wczesne i średniowczesne. Cebule powinny być duże i zdrowe, bo w warunkach domowych tylko z takich otrzymamy okazałe kwiaty. Cebule z miękką piętką, brunatnymi plamami, uszkodzone mechanicznie trzeba wyrzucić, ponieważ po wsadzeniu do podłoża szybko gniją i powodują zakażenie sąsiednich, zdrowych roślin.

Najlepszym terminem do wsadzenia cebul jest koniec września i październik. Do małych doniczek wkładamy je pojedynczo, do większych - po kilka sztuk. Do pędzenia kwiatów cebulowych można używać specjalnych pojemników, tj. płytkich szalek z kilkoma otworami w dnie. Na dno doniczek czy szalek wysypujemy drobne kamyki, a następnie podłoże. Może nim być przesiana, dobrze zwilżona ziemia z ogródka, ale nie z miejsc, w których uprawiamy kwiaty cebulowe. Wiele groźnych chorób przenosi się przez zakażoną glebę, więc lepiej jest zachować ostrożność.

Cebule sadzi się tak, aby ich wierzchołki wystawały nad powierzchnię podłoża co najmniej na 1/4 wysokości. Pojemnik z wsadzonymi cebulami przenosimy do pomieszczenia, w którym temperatura na początku będzie wynosiła 9-10 stopni C, a potem stopniowo obniżała się do 2 stopni C. Doniczki ustawia się w skrzynkach, przysypuje cienką warstwa piasku, a następnie przykrywa kilkucentymetrową warstwą wilgotnego torfu. Przed przesychaniem i dostępem światła dobrze chroni czarna folia, którą można łatwo zdjąć, aby skontrolować stan wilgotności podłoża. Jeśli piwnica, w której zamierzamy umieścić cebule jest zbyt ciepła, to lepiej je zadołować w ogrodzie. Na starannie wyrównanym dnie wąskiego rowu o głębokości 25 cm ustawia się doniczki, przysypuje cienką warstwą piasku, a następnie przesianą ziemią. Jeśli jest ciepło i sucho, to miejsce dołowania trzeba obficie podlać. Dno i boki dołownika należy zabezpieczyć przed gryzoniami, wykładając je siatką o małych oczkach. Po nadejściu mrozów trzeba przykryć dołownik liśćmi i gałązkami świerkowymi.

Każdy gatunek ma indywidualne wymagania co do długości okresu chłodzenia. Nie należy cebul przenosić zbyt wcześnie do mieszkań czy na werandy. Dla większości roślin wystarczający czas chłodzenia to 15 tygodni. Dla hiacyntów, kosaćców żyłkowatych i cebulicy Tubergena może być krótszy o 3-5 tygodni. U roślin wystarczająco długo chłodzonych można wyczuć między liśćmi, przy wierzchołku cebuli pąk kwiatu. W takiej fazie wzrostu rośliny nadają się do pędzenia. Jeśli jest za wcześnie, trzeba je jeszcze przetrzymać w chłodzie kilka czy kilkanaście dni.

Pędzenie w mieszkaniu trwa 2-3 tygodnie, a czasem krócej. Roślinom trzeba zapewnić dobry dostęp do światła i regularnie podlewać. Przez pierwsze 2-3 dni chroni się je przed silnym słońcem, aby się zazieleniły. Większość roślin cebulowych najlepiej rośnie w temperaturze 16-18 stopni, krokusy, kosaćce i cebulice wymagają niższej temperatury, 14-16 stopni Celsjusza.

Po przekwitnięciu usuwa się kwiaty, ale rośliny jeszcze przez kilka tygodni podlewa się. Gdy tylko pozwoli pogoda, przesadzamy je do ogródka. Liście stopniowo będą zasychały, bo rośliny wejdą w stan spoczynku, ale wiosną następnego roku znowu zakwitną.

(ATA)

W tekście wykorzystano porady z miesięcznika „Działkowiec".

Humor dnia

Rys. M. Dulęba

„Echo kierowców"

Weekend w kraju

Jeżeli podczas weekendu wybieracie się w dłuższą podróż, pamiętajcie o niekorzystnych warunkach atmosferycznych. O zmroku jazdę ułatwią wam zamontowane na głównych drogach regionu „kocie oczka", czyli elementy odblaskowe wmontowane w jezdnię wzdłuż białych linii osiowych i krawędziowych. „Kocie oczka" spotkacie na najniebezpieczniejszych odcinkach, m.in. na ostrych zakrętach na trasie Kielce - Kraków. Elementy odblaskowe znakomicie poprawiają widoczność i warunki jazdy.

Kielecka Dyrekcja Okręgowa Dróg Publicznych informuje o poważnych utrudnieniach na najważniejszych drogach w kraju. Na drodze nr 16 Grudziądz - Augustów do końca listopada zamknięty będzie przejazd przez Kosewo. Korzystamy z objazdu. Na ograniczenia w ruchu pojazdów ciężarowych natkniecie się na odcinku Mrągowo - Mikołajki - Orzysz. Kierowcy ciężarówek niech uważają na znaki informujące o objazdach. Z kolei na drodze nr 50 Malbork - Elbląg poważne utrudnienia występują na moście przez Wisłę w Knybawie. Jedziemy z prędkością 20 km/h.

Kierowcy wybierający się na Śląsk powinni uważać na drodze krajowej nr 49 Opole - Rybnik. W Dąbrówce zamknięte jest najważniejsze skrzyżowanie z przyszłą autostradą A4. Zamknięty jest również odcinek drogi A4 od tego skrzyżowania. Objazd przebiega drogą 423 przez Odrowąż.

Kierowcy TIR-ów niech uważają w Rawie Mazowieckiej na drodze nr 72 Łódź - Warszawa. Natkniecie się tu na poważne ograniczenia nośności. Oznakowany objazd przebiega ulicami miasta. Z kolei po wiadukcie w Tychach na ważnej drodze nr 92 Gliwice - Tychy jeździmy wahadłowo. Podobnie na moście w Makowie Podhalańskim na drodze nr 98 Wadowice - Nowy Sącz - Przemyśl.

Pamiętajcie o codziennych komunikatach dla kierowców w Radiu „Kielce" - słuchajcie audycji o godz. 5.30, 6.30, 7.30 i 14.10. W poniedziałek wracamy na drogi naszego regionu i informujemy o wszystkich kłopotach na terenie województw: kieleckiego, radomskiego i tarnobrzeskiego.

(MPB)

PWN poleca

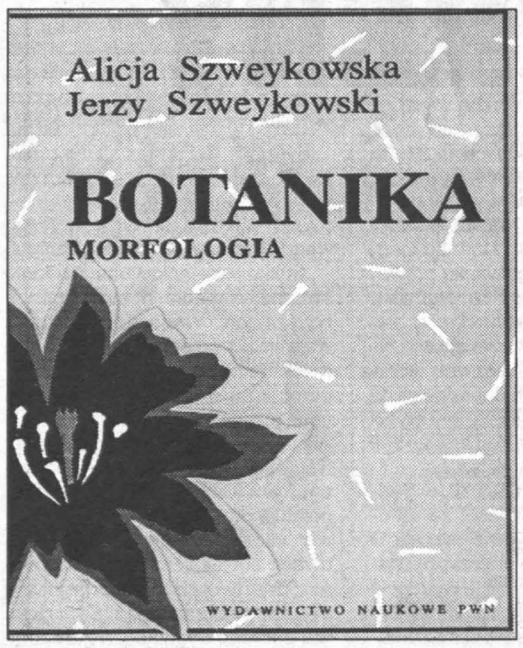

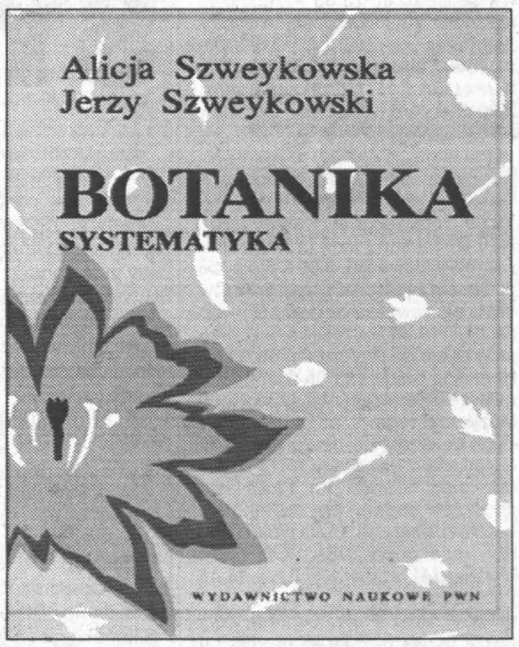

Na rynku pojawiła się kolejna edycja popularnej wśród studentów „Botaniki" Alicji i Jerzego Szweykowskich. Pierwsze wydanie tej książki ukazało się 24 lata temu, od tego czasu dzięki rozwojowi metod badawczych lepiej można rozumieć zjawiska i procesy przyrodnicze. W podręczniku Szweykowskich, przeznaczonym przede wszystkim dla studentów biologii, uwzględniono ten postęp i podano aktualne dane z zakresu botaniki. Pierwsze wydanie książki było dostosowane do programu studiów obowiązującego w latach 70. Teraz uczeni mają możliwości opracowywania własnych programów i dlatego podano w nim szerszy zakres treści. Tom pierwszy jest poświęcony przede wszystkim opisowi ukształtowania i budowy organizmów z punktu widzenia ontogenezy ich ciała, a drugi, dotyczący systematyki, opisuje świat organizmów prokariotycznych, grzybów i roślin głównie z punktu widzenia ich przypuszczalnego rozwoju rodowego.

(ATA)

KOZIOROŻEC. Zastanów się, jakie zmiany powinieneś wprowadzić w swoim życiu, aby nie było ono nudne.

WODNIK. Niejednej osobie wpadniesz w oko, lecz nowe znajomości okażą się jedynie sympatiami.

RYBY. Twoja atrakcyjność sięgnie teraz szczytu. Łatwo znajdziesz interesujące Cię towarzystwo.

BARAN. Poświęć ten weekend na rozwiązanie nabrzmiałych spraw rodzinnych. Nie załatwiaj tego krzykiem.

BYK. Masz szansę stać się obiektem czyjejś adoracji. Pora na realizację finansowo obiecujących pomysłów.

BLIŹNIĘTA. Rodzina wypełni Ci ten wolny czas. Ktoś z dalszej rodziny zjawi się z prośbą o pomoc finansową.

RAK. Teraz okaże się, czy poznane w czasie urlopu osoby są naprawdę bezinteresowne. Bądź rozważny!

LEW. Masz szansę zainteresować kogoś, lub nawet stać się obiektem zalotów. Czy będzie to romans - czas pokaże.

PANNA. Zamiast w ten weekend dokuczać wszystkim wokół, weź się za jakieś pożyteczne zajęcie domowe.

WAGA. Nuda na pewno Ci nie zagraża. Uczuciowy związek szybko zmierza do stabilizacji. Będziesz szczęśliwy!

SKORPION. W kontaktach z otoczeniem zachowaj życzliwość, ale zwracaj większą uwagę na czyny, a nie na słowa.

STRZELEC. W ten weekend musisz koniecznie znaleźć sporo czasu na rozmowę z partnerem o sprawach rodziny.

BIURO REKLAM I OGŁOSZEŃ „ECHO DNIA"
tel. 343-06-21
tel./fax 332-45-40
e-mail: brio@echo-dnia.com.pl
www.echo-dnia.com.pl

SZANSA DLA CIEBIE!
Linia Serc®
OFERTY MATRYMONIALNE
CZYTAJ W ŚRODY I SOBOTY
12/bo

AGENCJA ARTYSTYCZNA „GEORGE MUSIC COOPERATION" - KIELCE, TEL. (041) 331-49-29
Echo Dnia
RECITAL STULECIA
Radio Fama 66,60 MHz 100,80
MARYLA RODOWICZ
JERZY KRYSZAK SHOW
Gospodarz wieczoru: KATARZYNA DOWBOR i JAROSŁAW ŁYSEK
10 PAŹDZIERNIKA (SOBOTA) 1998 - GODZ. 17.00
KIELECKIE CENTRUM KULTURY, PLAC MONIUSZKI 2B
Sponsorzy:
POKAZ MODY „PABIA" S.A., „FINE FASHION"
Fantazjusz Fantastycznie! ★★★★★
DYSTRYBUCJA PRODUCENT WÓDKI JAN III SOBIESKI
BELVEDERE DYSTRYBUCJA
DYWANOLEX DOMASZOWSKA 140
JARKA
RO&MA HURTOWNIA ALKOHOLI
JAMAR HURTOWNIA HYDRAULICZNA
FO-MAX Kielce, Podkasztelańska
WPZDW SPRZEDAŻ WYROBY HUTNICZE Kielce, ul. Zagnańska 153
BANK POLSKA KASA OPIEKI S.A. Grupa PEKAO S.A. ODDZIAŁ W KIELCACH
agropole
pol mark 25-620 KIELCE, ul. Kolberga 4
mpo KIELCE Sp. z o.o.
Sklep Firmowy
BUTTMAR DYSTRYBUCJA HURT SPOŻYWCZY
RUCH ODDZIAŁ ŚWIĘTOKRZYSKI
BRACIA KASPRZAK PRODUCENT POMIDORÓW PIEKOSZÓW k. Kielc
POLBAN KIELCE PODUCHY, KOŁDRY
Wrangler 25-501 KIELCE ul. Sienkiewicza 70 (obok Dworca) Śniadeckich 11
SKODA AUTO INVEST-MOT Sp. z o.o. Autoryzowany Dealer „SKODA-MOTO"
GALANT KIELCE Sienkiewicza 24 Sandomierska 154
MARSAMO MYJNIA SAMOCHODOWA MM Ściana, Kielce 1 Maja 191a
IZOBUD s.c. ZAKŁAD PRODUKCJI STYROPIANU 26-008 Górno, Wola Jachowa 97
LEWIATAN POLSKA SIEĆ HANDLOWA
TELEKOMUNIKACJA POLSKA S.A. ZAKŁAD TELEKOMUNIKACJI W KIELCACH
SCRZELEC
promont
ICELESTRA S.C. 26-200 KOŃSKIE, ul. Młyńska 11
PIŃCZÓW
alma CASH & CARRY
chemiplastyka
Mostostal S.A. KIELCE
GROMADA HOTEL
fart
„AGROS" PIŃCZÓW
WiBTRONIC s.c. ul.PADEREWSKIEGO 22, tel.366-28-49 Kielce
STANISŁAW KMIECIK PIERWSZA PRYWATNA SZKOŁA JĘZYKÓW Mąchocice 171, tel. 3111756
MARYWIL ROK ZAŁOŻENIA 1925
MASTER-PROM Sp. z o.o. Sylwester Wydmański
FORGASTER S.A. 25-818 KIELCE, ul. Fabryczna 24
Przedsiębiorstwo Handlowo-Usługowe „TELE-MAX" Zdzisław Gzyl, Jędrzejów, ul. Pińczowska 4

http://sbc.wbp.kielce.pl

Echo Dnia

MEBLE

SOBOTA-NIEDZIELA, 10-11 PAŹDZIERNIKA 1998 R.

Rattan jest lekki, trwały i elastyczny

Meble z palmy

Są ekologiczne, trwałe, ręcznie robione i egzotyczne. Przydają każdemu wnętrzu kolonialnego charakteru i osobliwej tajemnicy. Odpowiednio dobrane mogą stworzyć niepowtarzalne wnętrze. Meble z rattanu.

Palma rattanowa rośnie w strefie podzwrotnikowej. W tamtejszym klimacie jej drewno nabiera wyjątkowej wytrzymałości, a jednocześnie rzadko spotykanej elastyczności, którą przy produkcji mebli wykorzystywali już egipscy rzemieślnicy z czasów dynastii faraonów. Dziś niezwykłe właściwości rattanu nadal wykorzystują firmy meblarskie, przy czym, tak jak kilka tysięcy lat temu, wciąż wyplatają go ręcznie.

Co przemawia za rattanem?

- Jest ekologiczny, to nie żadna płyta pilśniowa pokryta drewnianą okleiną, ale pełnowartościowe, bardzo zdrowe, palmowe drewno - mówi właścicielka kieleckiego salonu „Prosperus" Monika Bartosiewicz-Nowak.

Rattanowe krzesła, stoliki, fotele i sofy często zachwycają swoimi krętymi formami. Żeby uzyskać taki efekt, gnie się palmowe łodygi na gorąco. Meble z rattanu są oczywiście na koniec lakierowane, gdyż inaczej każda plamka czy kropla woda zostawiałaby nieładne ślady.

Wbrew pozorom taką rattanową kanapę czy komodę wcale nie trudniej utrzymać w czystości niż tradycyjną, z płyty pilśniowej albo litego drewna. Wystarczy czyścić regularnie rattan normalnymi środkami do pielęgnacji drewna. Do tego jeszcze można od czasu do czasu odkurzać je odkurzaczem.

Współczesne meble rattanowe można podzielić na dwie grupy. Pierwsza z nich to gotowe wytwory indonezyjskich rzemieślników importowane do Polski. Meble te są dość proste w formie i mają niekoniecznie idealne wymiary, ale za to wprowadzają do pokoju dużo słońca i ciepła. W Polsce zwykle kupujemy je głównie jako dodatkowe wyposażenie pokoju.

Są już jednak i tacy producenci rattanowej galanterii, którzy zaspokajają wymagania co bardziej wybrednych klientów. Biurka czy szafy mają idealne wymiary, perfekcyjnie otwierające się szuflady i piękny, gęsty splot. Są wygodne, lekkie i ergonomiczne. Naturalna rafia rattanowa ma kolor słomy, ale producenci z Włoch, Hiszpanii, a ostatnio także z Polski oferują rattan wybarwiany wodnymi bejcami w przynajmniej dwudziestu kilku innych kolorach, w tym niebieskim, wiśniowym, brązowym, zielonym itp. Oryginalne meble z Indonezji spotykamy zwykle w dwóch barwach - naturalnej i barwionej na brązowo.

Rattan nie jest tani. Na komplet wypoczynkowy będziemy musieli przeznaczyć od 2 do 6 tys. złotych. Gęsto wyplatany, elegancki fotel może kosztować nawet 1,4 tys. złotych. Pamiętajmy jednak, że płacimy za ekologiczny materiał i ręczną robotę, która zawsze jest w cenie.

Jarosław PANEK

ELEGANCKIE I FUNKCJONALNE MEBLE
meble kuchenne - kilkanaście wzorów - dowolne wyposażenie AGD - projektowane na żądany wymiar - montaż w domu klienta
zestawy pokojowe i młodzieżowe
komplety wypoczynkowe w dowolnym zestawieniu - ceny fabryczne
meble biurowe, stoły, krzesła
atrakcyjne warunki ratalne, konkurencyjne ceny
bezpłatny transport na terenie Kielc
KIELCE, ul. CHĘCIŃSKA 14a, tel./fax 361-67-64
KIELCE, ul. ROBOTNICZA 10, tel. 331-20-05
Zapraszamy w godz. 10-18: soboty 10-14
kk/3087

KOMPLEKSOWE WYPOSAŻENIE ŁAZIENEK
Exclusive
PROJEKTOWANIE, DORADZTWO, WYKONAWSTWO
KIELCE, ul. Słowackiego 4, tel./fax (041) 344-16-87
Zapraszamy pon.-pt. 10-18, sobota 10-14
1160/kk

Sklep Meblowy
Kielce, ul. Planty 12 (nad Silnicą)
oferuje: Meble kuchenne, pokojowe, młodzieżowe, sypialnie, zestawy wypoczynkowe, kanapy narożne
Prowadzimy sprzedaż ratalną bez żyrantów
Zapraszamy w godzinach 9-18, soboty 9-14
3146/kk

firma Folmat – sklep Wiklinka
czynny 10.00-18.00, soboty 10.00-14.00
25-308 Kielce, ul. Bodzentyńska 7
tel./fax 0-41 344 40 41
MEBLE Z RATTANU I WIKLINY
Upominki z dalekiego wschodu

ZAPRASZAMY !
3172/kk

MEBLE BIUROWE
do Twojego biura
Zapraszamy odbiorców detalicznych i hurtowych
PUH s.c.
25-323 Kielce, ul. Manifestu Lipcowego 7
tel./fax 343-13-15
3140/kk

INDECO®
wygodne mieszkanie
SZAFY Z DRZWIAMI SUWANYMI
✓ ZABUDOWY WNĘK NA DOWOLNY WYMIAR
✓ GARDEROBY
✓ PAWLACZE
5 LAT GWARANCJI
EKSPOZYCJE:
Kielce, ul. Warszawska 143C, tel. 368-51-43
Skarżysko-Kam., ul. Sokola, SDH „Bartek", tel. 0601 47 85 26
Końskie, ul. Marszałka Piłsudskiego, SDH „Społem", tel. 0602 75-24-06
Ostrowiec Św., ul. J. Słowackiego 31 (budynek LOK)
RATY, ODPISY OD DOCHODU, NAJTANIEJ
3137/kk

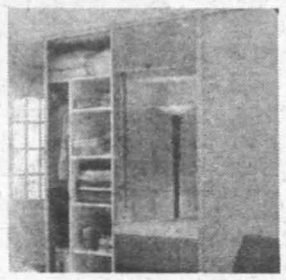

ZAPRASZAMY
walwood MEBLE
STUDIO MEBLI KUCHENNYCH
SAMANTHA
25-328 Kielce, ul. Zagórska 62, tel. 342-33-48
3212/kk

RATTAN - STYL
MEBLE INNE NIŻ WSZYSTKIE
salon PROSPERUS
Kielce, ul. Wesoła 50
tel. 344-64-37
ZAPRASZAMY
NAJWIĘKSZY WYBÓR OŚWIETLENIA - FACHOWE DORADZTWO
SKLEP „DOM"
Kielce, ul. Sienkiewicza 34, tel. 368-10-40
3186/kk

http://sbc.wbp.kielce.pl

30 60 a nawet 90%

ZNIŻKI NA OGŁOSZENIA DROBNE W DOWOLNIE WYBRANYM PRZEZ CIEBIE DNIU

w rubrykach: kupno, sprzedaż, lokale, praca, motoryzacja, nieruchomości i zguby

Jeżeli ogłoszenie drobne zamieszczone w „Echu Dnia" nie odniesie skutku, przyjdź do Biura Reklam i Ogłoszeń. Jeżeli w ciągu 5 dni od daty ukazania się ogłoszenia okażesz rachunek na to ogłoszenie, dostaniesz zniżkę na jedno ogłoszenie tej samej treści: 30% w wydaniu piątkowym, 60% w wydaniach w poniedziałek, wtorek, środę, czwartek i aż 90% w wydaniu sobotnim.

KIELCE • RADOM • TARNOBRZEG

UWAGA!
Tylko dla osób fizycznych umieszczających w „Echu Dnia" ogłoszenia prywatne

REKLAMA

OGŁOSZENIA DROBNE I MODUŁOWE W GAZECIE Echo Dnia

ZAPRASZAMY DO NASZYCH BIUR I PUNKTÓW

Biuro Reklam i Ogłoszeń

Kielce
ul. Targowa 18
tel. (041) 343-06-21
tel./fax (041) 332-45-40

Końskie
ul. Łazienna 13
tel./fax (041) 372-20-20

Ostrowiec Świętokrzyski
al. 3 Maja 13
Hotel „Łysica"
tel./fax (041) 265-45-54

Skarżysko-Kamienna
ul. Krasińskiego 18
DH „Hermes", III p.
tel. (041) 252-50-16

Starachowice
ul. Radomska 29
tel. (041) 273-41-73

Punkty

Ostrowiec Świętokrzyski
Klub „Centrum"
ul. Wspólna 5, I p., pok. 2
tel. (047) 262-16-65

Chmielnik
PPHU „Amir"
Rynek 11
tel. (041) 354-33-23

Pińczów
BM Art Projekt
ul. 7 Źródeł 8
tel. (041) 357-57-78

Busko-Zdrój
ul. Batorego 1
I piętro
tel. (041) 378-73-77

Biuro Reklam i Ogłoszeń

Radom
ul. 25 Czerwca 60
tel./fax (048) 360-05-18

Biuro Reklam i Ogłoszeń

Tarnobrzeg
ul. Moniuszki 5/34
tel./fax (015) 823-26-02

Sandomierz
ul. Mickiewicza 17a
tel./fax (015) 832-10-69

Stalowa Wola
ul. 1 Sierpnia 12/214
tel./fax (015) 842-67-17

Staszów
ul. Czysta 1
tel. (015) 864-32-58

Punkty

Opatów
HEWO s.c.
ul. 16 Stycznia 28/5
tel./fax (015) 868-27-48

Biuro Reklam i Ogłoszeń

Mielec
al. Niepodległości 14/10
tel./fax (017) 583-75-10

„Mabud" - siding

Ościeżnice, papy, lepik, dacholeum, abizol, wełna mineralna - Rockwool, styropian. Kielce, Zagnańska 72, 344-84-19; Skrzetlewska 4, 368-44-40. Stal, kształtowniki, blachy, rury, pręty - Jędrzejów, Reymonta 12, 386-13-52.

wz2063

Auto-Moto-Kupię

Każdy zniszczony, 0601-646-274.

ds38257

Auto-Skup

Powypadkowe, skorodowane, 090-267-238.

ds38250

Kupię Auto

Rozbite, uszkodzone, 090-354-003.

ds38252

Lombard „U Marynarza"

Natychmiastowe pożyczki. Kielce, 041/368-22-42. Kantor Kielce, 041/368-22-24. Także w niedzielę!

wz2053

Motoryzacja-Kupno

Rozbity, spalony, 090-615-163.

ds38255

Oprawa obrazów

Kielce, Chęcińska 14, 361-37-49.

jw1424

Pokrycia dachowe

Kompletne dachy, izolacje. „Izobud", Kielce, Skrzetlewska 4, 345-59-85.

kk5491

Wig Sp. z o.o.

Pokrycia dachowe. Kompeksowe systemy ociepleń. Podstawowe materiały budowlane. Bilcza, ul. Kielecka 4, 041/311-73-73, 041/311-74-74.

jw1464

WIG Sp. z o.o.

Suche tynki - Knauf GKB 12,5 mm 5,29 zł/m² + 7% VAT. Wykonawstwo obiektów pod klucz. Sitkówka 21, 041/315-19-94.

jw1502

WIG Sp. z o.o.

Pokrycia dachowe i system ociepleń. Sitkówka 21, 041/315-19-94.

jw1503

BUDOWNICTWO

AAA Solidne okna PCV, belgijski system „Deceuninck". Raty. Krótkie terminy. Producent: „Self", Wiśniówka 77, tel. 362-33-35, fax 362-33-34.

jw1446

ELEKTRONIKA

Komputery, programy, komis, internet - konta e-mail. „Mediakom", Kielce, Mała 16, 344-53-37.

jw1439

KUPNO

Auto rozbite, spalone, 090-615-163.

ds40622

Palety Euro używane, nowe, 041/366-45-06, 0601-526-282.

ds1124

Samochód do remontu, 0601-646-274.

ds40623

LOKALE

Sprzedam pawilon - plac Wolności, 041/346-47-43.

ds40546

MEDYCYNA

Dr ginekolog. Najtaniej! 0601-380-958.

ds39977

MOTORYZACJA

126p i inne rozbite - kupię, 090-354-003.

ds40632

126p i wszystkie rozbite auta zachodnie, 0601-646-274.

ds40634

AAA AAA AAA „Auto - Szrot" skup - dostawcze, osobowe. Najkorzystniej, 0601-617-279.

ds40630

AAA AAA AAA Absolutnie Auta powypadkowe - kupię, 0601-624-184.

ds39819

AAA AAA AAA Absolutnie auto rozbite, spalone - kupię, 090-615-163.

ds40625

AAA AAA AAA Absolutnie kupię auto powypadkowe, 090-354-003.

ds40627

AAA AAA AAA Absolutnie Auto - Skup powypadkowe, 0601-646-274.

ds40628

AAA AAA AAA Auta osobowe, dostawcze do remontu kupię, 090-275-372.

ds39818

AAA AAA AAA Auta rozbite, zniszczone - kupię, gotówka, 090-666-317.

ds39820

AAA AAA AAA Powypadkowe do remontu kupię, 090-674-936.

ds39821

„Auto-Moto-Pol" hurtownia części motoryzacyjnych poleca pełny asortyment do Skody. Ponadto akumulatory i opony do wszystkich typów samochodów. Kielce, Łódzka 332, tel. 345-85-00.

jw1499

AUTOALARMY - „PRESTIGE", 041/344-99-73.

ds40482

Autoszyby „Autofenix" Kielce, Wrzosowa 25, 041/361-61-71. Radom, Dębowa 4, 048/362-60-15. Szewce 39 k. Kielc, 041/346-52-05.

jw1450

Autoszyby. Kielce, 041/361-57-17.

jw1451

Eurocar Kielce, dealer Fiat - wypożyczalnia samochodów. Kielce, ul. 1 Maja 191 tel. 366-01-64 c. 366-39-00 w. 298.

jw1509

Montaż amortyzatorów Monroe, tłumików Walker, klocków hamulcowych Lucas. Kielce, Krakowska 62, 345-16-41 w. 60.

ds40076

NAUKA

Angielski - lektorzy Anglicy. Kursy: standardowe, certyfikatowe, konwersatoria - maturalne. Klub: internet, barek, bilard, TV Sat, biblioteka książek języka angielskiego, tel. 041/368-15-71, 368-13-84 w godz. 10.00-20.00. Panpol, Kielce, Słowackiego 1.

98336

Angielski - studentka, 041/346-28-48.

ds40663

Korepetycje z fizyki - profesjonalnie, 041/361-52-61.

ds40304

Księgowość tanio, intensywnie. KKO Kielce, Duża 8, 344-47-75, Radom, Czachowskiego 4, 362-61-63.

kk5565

Rosyjski - matura, studia, 041/331-61-37.

ds40575

PRACA-SZUKAM

Fryzjerka męska, absolwentka podejmie pracę, tel. 041/332-24-62.

ds40653

Księgowa podejmie prowadzenie książki przychodów i rozchodów, pełna księgowość, tel. 041/344-78-53 wieczorem.

ds40646

PRACA-ZATRUDNIĘ

Firma „Styl Art" zatrudni pracowników do montażu kominków, Kielce, Warszawska 34a, pawilon 4, tel. 041/368-15-97.

ds40667

Na godzinę 4,50. Radom, tel. 048/362-43-05.

m444

Nowo powstała firma zatrudni. Radom, tel. 048/362-43-05.

m445

Podlaska Fabryka Okien Wiga-Plast s.c. nawiąże współpracę w zakresie sprzedaży stolarki okiennej PCV. Podlaska Fabryka Okien Wiga-Plast, Artyleryjska 11 08-110 Siedlce, tel./fax 025/435-713, 025/434-882, 0602-789-442.

kk5563

Praca stała 5 zł na godz. tel. 041/362-73-37.

md117

Spawacz z uprawnieniami gazowymi, dozorowymi. Kontakt osobisty: „Liquid Fuels" Sp. z o.o. Kielce, Peryferyjna 8.

kk5602

Zatrudnię murarzy, 041/368-65-66.

ds40553

RÓŻNE

AAA Lombard - pożyczki pod zastaw. Kielce, 041/344-22-15.

wz1994

Namioty 150 m², ławy, scena, imprezy plenerowe, wypożyczanie, 041/332-64-78.

ds40101

SPRZEDAŻ

AAA - Canon - kserokopiarki, drukarki, telefaksy „Top-Serwis", Sandomierska 106, 041/343-13-31.

bo49

Cinquecento 899 (1995), cena 15.500, Peugeota 205 (1992), cena 15.500, tel. 041/301-13-74.

ds40600

DT-75, KM 251 silnik KM 251, rura 500 mm 24 MB, taśmociąg 12 MB, tel. 015/836-26-79.

n1272

Fiat 126p (1988), 041/345-20-94.

ds40568

Ford Transit (1987) Mercedes 407 (1979). Kielce, tel. 345-85-00.

jw1500

Garaże blaszane, 041/311-50-16.

ds39753

Sadzonki truskawek, tel. 0603-284-826.

m446

Tanio dostawczy Peugeot diesel (1984), 041/344-96-86.

ds40460

Tarpan (1986) benzyna, stan dobry - tanio. Kielce, 344-47-48.

ds40412

TOWARZYSKIE

Alexis, 041/366-45-17.

ds40378

Emanuelle, 041/342-82-78.

ds40379

Ostrowiec, 0602-884-815.

oo113

TURYSTYKA

Kielce - Manheim - Frankfurt, 041/303-83-91.

ds40344

USŁUGI

Firma „Komplex", remonty mieszkań, 0602-574-567.

ds40362

Ocieplanie domów wtryskowe, 041/311-71-71.

ds39343

Ocieplanie wtryskowe budynków pianką krylaminową, 0602-463-257.

m405

Remonty, suche tynki, glazura, 041/345-75-01.

ds40291

Transport Busy - osobowy, blaszak, skrzyniowy, 041/332-44-27.

ds40463

Usługi budowlane, 041/344-25-96.

ds40523

Wynajem samochodów, 041/331-65-25, 0602-159-698.

ds40267

WIDEOFILMOWANIE

Wideo-Hut, 041/302-59-42.

ds40333

Wideofilmowanie, 041/300-35-75.

ds39365

ZGUBY

Błosińska Beata zgubiła legitymację szkolną ZSPS.

ds40607

Goliszek Anna zgubiła legitymację WSZP w Siedlcach.

oo117

Podsiedlik Monika zagubiła dowód osobisty, legitymację studencką PŚk.

ds40648

Przygodzki Sławomir zgubił legitymację WSH.

ds40576

Szymczyk Piotr zgubił indeks PŚ w Kielcach, tel. 041/366-41-58.

ds40677

Zgubiono legitymację studencką na nazwisko Beata Justyna Lutek.

m451

INFORMACJA-HANDEL USŁUGI-PRODUKCJA
oraz informacje o ogłoszeniach drobnych z trzech ostatnich numerów „Echa Dnia"
KIELCE
TAI OGÓLNOPOLSKA INFORMACJA GOSPODARCZA 9477
TELEFONICZNA AGENCJA INFORMACYJNA
http://www.tai.com.pl
20.NAK

SPRĘŻARKI
wraz z wyposażeniem dodatkowym
- uszczelniacze, kleje, środki smarujące firmy LOCTITE
- układy pneumatyki i elementy hydrauliki siłowej
- zszywacze tapicerskie i szybkozłączki
- wiertarki, wkrętaki i przewody pneumatyczne
- filtry do chłodziw obróbczych i gwinciarki stołowe
- urządzenia do piaskowania
- agregaty prądotwórcze

Zapraszamy w godz. 7-15
BEST PNEUMATIC
25-729 Kielce, ul. Urzędnicza 16
tel. 345-04-57, tel./fax 345-24-77
14945w

http://sbc.wbp.kielce.pl

Rejonowy Zakład Energetyczny Kielce zawiadamia, że 14.10.1998 r. w godz. 7-18 wystąpią przerwy w dostawie energii elektrycznej dla odbiorców zamieszkałych:

Brynica VI ze stacji nr 407, Miedziana Góra Laskowa II ze stacji nr 680

mo/2017

„Mitex-Bud" Sp. z o.o.
w Kielcach, ul. Witosa 76,
tel. 331-33-04 lub 331-19-16
zatrudni inżyniera po kierunku - instalacje sanitarne do kierowania robotami instalacyjnymi.
Wymagany wiek do 40 lat, doświadczenie i minimum pięć lat stażu pracy.

5552/bk

Radomskie Towarzystwo Budownictwa Społecznego

„Administrator" Spółka z o.o.
z siedzibą w Radomiu przy ul. Waryńskiego 16A
ogłasza przetarg nieograniczony

na wykonanie robót dekarsko-blacharsko-murarskich oraz instalacyjnych na budynku mieszkalnym przy ul. Struga 16 w Radomiu.

Z warunkami przetargu, projektem umowy oraz szczegółowym zakresem robót, można się zapoznać w siedzibie RTBS „Administrator" Spółka z o.o., ul. Waryńskiego 16A w Radomiu, pokój 13, I piętro. Koszt materiałów przetargowych wynosi 10,00 zł. Oferty pisemne opracowane zgodnie ze specyfikacją istotnych warunków zamówienia należy składać do 22.10.1998 r. do godz. 13.00 w siedzibie RTBS „Administrator" Sp. z o.o., pokój nr 12, I piętro (sekretariat). Wysokość wadium za zadanie przetargowe wynosi 2.500,00 zł (słownie: dwa tysiące pięćset złotych). Otwarcie ofert nastąpi 22.10.1998 r., godz. 13.15 w siedzibie RTSB „Administrator" Sp. z o.o. przy ul. Waryńskiego 16A, pokój nr 3 - świetlica (parter). Termin ogłoszenia wyników przetargu zostanie podany w dniu przetargu.

kk/5625

Zespół Obsługi Oświaty, Kultury Sportu i Turystyki w Zagnańsku

ul. Spacerowa 8

ogłasza przetarg nieograniczony

na wykonanie wymiany okien w Szkołach Podstawowych:

* nr 2 w Zagnańsku,
* w Tumlinie.

Specyfikację istotnych warunków zamówienia należy pobrać w siedzibie Zespołu, w godz. od 7.30 do 14.30.
Oferty opracowane zgodnie z warunkami szczegółowymi zamówienia należy składać do 16.09.1998 r. do godz. 14.00 w zalakowanych kopertach w siedzibie ZOOKSiT w Zagnańsku, ul. Spacerowa 8.

kk/5624

OGŁOSZENIE O PRZETARGU NIEOGRANICZONYM

Zarząd Gminy i Miasta Przysucha
26-400 Przysucha, pl. Kolberga 11
tel./fax 75-21-06
ogłasza przetarg nieograniczony na:
opracowanie dokumentacji technicznej i kosztorysowej adaptacji i modernizacji istniejącego budynku socjalnego FWM Przysucha na siedzibę Urzędu Pracy.

Zakres opracowania obejmuje:
- projekt architektoniczno-budowlany,
- projekt instalacji elektrycznej,
- projekt instalacji wod.-kan.,
- projekt kotłowni olejowej i c.o.,
- kosztorysy ślepe i inwestorskie,
- wymagane uzgodnienia całości dokumentacji.

Termin realizacji 30.03.1999 r. Formularz Specyfikacji na powyższe zadania uzyskać można w UGiM Przysucha, pokój nr 3, tel. (048) 75-28-23. Cena formularza 20 zł. Ofertę w zamkniętej kopercie należy złożyć w UGiM Przysucha, pl. Kolberga 11, pokój nr 15 w terminie 26.10.1998 r. do godz. 10.00 z oznaczeniem przedmiotu zadania. Otwarcie ofert nastąpi 26.10.1998 r. o godz. 10.30 w siedzibie UGiM. W przetargu mogą wziąć udział wykonawcy spełniający następujące warunki:
1. Spełniają wymogi określone w specyfikacji istotnych warunków zamówienia.
2. Spełniają wymogi określone w art. 22 Ustawy o Zamówieniach Publicznych.

kk/5608

Wojewódzkie Przedsiębiorstwo Zaopatrzenia Drobnej Wytwórczości w Kielcach, ul. Zagnańska 153

ogłasza III przetarg nieograniczony

na sprzedaż samochodu marki FS Lublin 3352 L, ład. do 2 ton, rok produkcji 1994, cena wywoławcza 19.000 + podatek VAT.

Przetarg odbędzie się 23.10.1998 r. w biurowcu przedsiębiorstwa o godz. 12.00. Biorący udział w przetargu obowiązani są wpłacić wadium w wysokości 10 proc. ceny wywoławczej w kasie przedsiębiorstwa najpóźniej w dniu przetargu do godziny 11.00.
Wadium przepada na rzecz sprzedawcy, jeżeli żaden z uczestników licytacji nie zaoferuje ceny nabycia równej co najmniej cenie wywoławczej.
Zakład nie uzupełnia kompletności pojazdu i nie bierze odpowiedzialności za wady ukryte.
Samochód można oglądać w siedzibie przedsiębiorstwa - Kielce, ul. Zagnańska 153. Zastrzega się unieważnienie przetargu bez podania przyczyn.

1512/jw

AUTOTAK - najniższe raty na samochody!
Zapraszamy do:
Kielce
EUROCAR KIELCE Sp. z o.o.
ul. Czarnowska 22
tel. (041) 366-26-94
już od 225 zł miesięcznie

1506/jw

KOMENDA WOJEWÓDZKA POLICJI W KIELCACH

ogłasza pisemny przetarg nieograniczony

na sprzedaż połączoną z rozbiórką budynku socjalnego tymczasowego zaplecza budowy typu „GOSTYNIN", położonego w Kielcach przy ul. Wojska Polskiego 51, stanowiącego własność Komendy Wojewódzkiej Policji w Kielcach.

Do obowiązków osoby, która zostanie wyłoniona w przetargu będzie należało nieodpłatnie:
- rozebranie budynku,
- usunięcie materiałów uzyskanych z rozbiórki,
- uporządkowanie terenu.

Odzyskane materiały będą stanowiły własność tej osoby po uiszczeniu kwoty zaoferowanej w przetargu. Cena wywoławcza wynosi 15.890 zł + VAT. Warunkiem dopuszczenia do przetargu jest wpłacenie wadium w wysokości 1.000,00 zł na konto KWP Kielce w NBP O/O Kraków O/Z Kielce nr 10101238-80419-130 lub w kasie KWP najpóźniej 27.10.1998 r. Ofertę w zaklejonej kopercie z napisem „Przetarg Gostynin" należy złożyć w sekretariacie Wydziału Zaopatrzenia KWP Kielce, ul. Paderewskiego 10 do 28.10.1998 r. do godz. 15.
Otwarcie ofert nastąpi w siedzibie Wydziału Zaopatrzenia KWP, p. 404 w dniu 29.10.1998 r. o godz. 10.
Rozstrzygnięcie przetargu nastąpi do 30.10.1998 r.
Komenda Wojewódzka Policji w Kielcach zastrzega sobie prawo unieważnienia przetargu bez podania przyczyn.
Warunki obowiązujące przy przetargu:
1. Oferta winna zawierać:
a) kwotę zapłaty za materiały rozbiórkowe,
b) termin wykonania rozbiórki.
2. Rozbiórka winna być wykonana środkami i na koszt oferenta.
3. Wadium złożone przez osobę, która zostanie wyłoniona w przetargu na rozbiórkę budynku, zaliczone zostaną na poczet ceny nabycia materiałów porozbiórkowych i rozliczone po dokonaniu i odebraniu prac.
4. Pozostali uczestnicy przetargu otrzymują zwrot wadium niezwłocznie po zakończeniu przetargu.
5. Jeżeli osoba wyłoniona w przetargu uchyli się od spisania umowy, złożone przez nią wadium przepada na rzecz KWP Kielce.
6. Budynek można oglądać 15 i 16.10.1998 r. w godz. 11-13.

2001/mo

Zarząd Oddziału Polskiego Związku Głuchych

25-501 Kielce, ul. Sienkiewicza 68

ogłasza przetarg nieograniczony pisemny

na przystosowanie pomieszczeń

na III piętrze budynku „CEFARMU" w Kielcach, ul. Jagiellońska nr 70 na potrzeby Specjalistycznej Poradni Rehabilitacji Dzieci i Młodzieży z Wadą Słuchu.

Zakres robót obejmuje:
- roboty budowlane: ścianki działowe, tynki i wykładziny ścienne, posadzki, stolarka drzwiowa i stropy podwieszone,
- instalacje w.k. i c.o.,
- instalacje elektryczne, oświetlenie i gniazda wtykowe,
- instalacje telefoniczne.

Dokumenty związane ze szczegółowym zakresem robót oraz udostępnienie pomieszczeń celem dokonania wizji lokalnej można dokonać po skontaktowaniu się z Barbarą Podsiadło, tel. 345-75-08 od 15 października 1998 r.
Termin realizacji robót - do 31.12.1998 r.
Oferty na wykonanie robót (wraz z kosztorysami opracowanymi na podstawie wykonanego przez Zleceniodawcę zakresu robót) należy składać w zalakowanych kopertach z zaznaczeniem „PRZETARG" w terminie do 21 października 1998 r. do godz. 13.00 w Kielcach, ul. Sienkiewicza 68 - Zarząd Oddziału Polskiego Związku Głuchych w Kielcach (parter).
Otwarcie ofert nastąpi 23 października 1998 r., godz. 11.00, w lokalu biura Zarządu Oddziału w Kielcach, ul. Sienkiewicza 68 (parter).
Oferty przetargowe mogą składać oferenci, którzy:
- nie podlegają wykluczeniu na podstawie art. 19 ustawy o zamówieniach publicznych (Dz. U. Nr 76 z 1994 r. wraz z poprawkami Dz. U. Nr 99 z 1995 r. oraz Dz. U. Nr 123 z 1997 r.) - do oferty należy dołączyć zaświadczenie o niezaleganiu w uiszczaniu podatków oraz opłat na ubezpieczenia społeczne,
- spełniają warunki zawarte w art. 22 ww. Ustawy.

Rozliczenie robót nastąpi wg wyliczonych cen jednostkowych (RMS) podanych w kosztorysie ofertowym i rzeczywiście wykonanych robót.
Do oferty należy dołączyć kosztorys szczegółowy z wyliczoną ceną końcową robót oraz zaświadczenia i opinie o dotychczas wykonanych robotach.
Umowa na wykonanie robót oraz
- specyfikacja istotnych warunków zamówienia,
- oświadczenie wg zał. Nr 1,
- oświadczenie wg zał. Nr 2,
- kryteria oceny oferty

zostaną przekazane Oferentom łącznie z kosztorysem „ślepym" przez osobę upoważnioną do kontaktów z Wykonawcami, wymienioną we wstępnej części ogłoszenia.
Inwestor zastrzega sobie prawo wyboru oferenta.

5617/kk

ZAWRZYJ NOWE ZNAJOMOŚCI - MOŻE NA DŁUŻEJ!

Linia JAK ODPOWIEDZIEĆ NA OGŁOSZENIE? **0-700-71-832**

Serc® BEZPŁATNE PRZYJMOWANIE OGŁOSZEŃ! **/0-22/ 629-95-70**

CZYNNE PRZEZ 24 GODZINY!
Zadzwoń (4.22 zł/min z VAT) Podaj numer skrytki głosowej (ogłoszenia) interesującego Cię anonsu. Komputer odtworzy żądane nagranie. Nagraj wiadomość. Ogłoszeniodawca nawiąże z Tobą kontakt.

CODZIENNIE OD 8⁰⁰ DO 21⁰⁰
Nadaj ogłoszenie - podyktuj treść, a otrzymasz numer skrytki głosowej do nagrania dodatkowych informacji, oraz tajny kod do odsłuchiwania nadanych do Ciebie wiadomości.

Pani pozna Pana

❤ **Jeżeli jesteś samotnym**, dojrzałym mężczyzną do 40 lat czeka na Ciebie szczupła blondynka z południowej Polski. Skrytka głosowa:**7575**

❤ **Ciemna blondynka z Radomia**, o zielonych oczach, lat 39, samotna wdowa, 2 dzieci, pogodna, z temperamentem, z mieszkaniem, pozna Pana do lat 50, odpowiedzialnego i zaradnego. Skrytka głosowa:**7685**

❤ **Wolna**, lat 27,szczupła,wysoka, wykszt. średnie, która ma dość samotności pozna Pana do 35 lat, z woj. kieleckiego, odpowiedzialnego, zrównoważonego, który nie szuka przygód. Skrytka głosowa:**7700**

❤ **Wolna**, o dobrej prezencji, 40-latka,pełna kobiecego ciepła,radości, filigranowa, romantyczna dusza pozna Pana do lat 50 o podobnych cechach. Cel matrymonialno-towarzyski. W-wa i ok. Skrytka głosowa:**7741**

❤ **Ciemna blondynka o zielonych oczach**, po 40, wdowa, bezdzietna, pogodna, z temperamentem, kochająca podróże, astrologię i życie pozna Pana po 40 o podobnych walorach. Cel towarz-matrym. Skrytka głosowa:**7569**

❤ **Interesująca 45-latka** z Polski pn-wsch, wolna, o dobrej prezencji, z wyższym wykszt. pozna Pana wysokiego, zrównoważonego, o dobrej sytuacji materialnej, do lat 60. Skrytka głosowa:**7279**

❤ **25-letnia brunetka**, 170 cm, szczupła, atrakcyjna pozna przystojnego Pana, z poczuciem humoru, wysokiego, kulturalnego, do 30 lat. Cel towarzysko - matrymonialny. Skrytka głosowa:**7442**

❤ **Interesująca 42-letnia**, 174 cm, szczupła blondynka, niezależna materialnie pozna miłego, wolnego Pana do 50 lat, powyżej 180 cm, zmotoryzowanego. Woj. warszawskie i ościenne. Skrytka głosowa:**7143**

❤ **Szczupła**, wysoka blondynka, z okolic Krakowa, pozna przystojnego, wysokiego Pana do 40 lat, dobrze sytuowanego dżentelmena o dobrym sercu. Skrytka głosowa:**7221**

❤ **Wolna**, sympatyczna blondynka, tuż po 40., 160/62, wykszt. wyższe, córka, trochę zajęta ale spragniona ciepła i przyjaźni pozna wykształconego Pana do lat 50, najchętniej z Kielc. Skrytka głosowa:**6972**

❤ **Młoda**, atrakcyjna, dyskretna, poszukuje Pana, stan cywilny bez znaczenia. Skrytka głosowa:**7544**

❤ **Młoda**, atrakcyjna blondynka, pogodna i optymistycznie nastawiona do życia, wychowująca samotnie dziecko pozna odpowiedniego mężczyznę z klasą, do lat 40. Kielce i Polska centralna. Skrytka głosowa:**7037**

❤ **Wdowa**, 42 lata, pracująca, M3, pozna wysokiego mężczyznę, poważnie traktującego życie, zainteresowanego trwałym związkiem. Skrytka głosowa:**7051**

❤ **Wolna**, lat 39, miła, szczupła, bez nałogów, domatorka, język niemiecki, dwoje dzieci 12 i 16 lat, poślubi Pana w wieku do 49 lat z Niemiec najchętniej z miasta Ludwigshafen. Skrytka głosowa:**6694**

❤ **Krystyna z Ostrowca Świętokrz.**, rozwiedziona, po 40, dobrze sytuowana, zadbana, atrakcyjna brunetka, pozna wolnego Pana do lat 50, wysokiego brunetta z wykształceniem wyższym. Skrytka głosowa:**6695**

❤ **Panna z Kielc**, 31/159, szczupła, spokojna niekonfliktowa pozna uczciwego Pana, spokojnego, który poważnie myśli o życiu. Skrytka głosowa:**6631**

❤ **Wolna**, lat 26, 6-letni syn, pogodna, z poczuciem humoru, pozna wysokiego, wolnego Pana w wieku 39-40 lat, z mieszkaniem, samochodem z woj. kieleckiego lub Górnego Śląska. Cel matrym. Skrytka głosowa:**6696**

❤ **39-letnia panna**, z Polski wschodniej, 168 cm wzrostu, wykształcenie średnie pozna Pana w stosownym wieku. Skrytka głosowa:**6302**

❤ **38/170**, lekko puszysta, z Lublina, własne mieszkanie, samodzielna, niezależna, domatorka pozna Pana opiekuńczego, wyrozumiałego, lubiącego dzieci. Skrytka głosowa:**6324**

❤ **Mężatka po 30**, z Bydgoszczy, poza Pana kulturalnego, chętnie prowadzącego własną działalność, w celu spędzenia wspólnych, miłych chwil. Bydgoszcz i okolice. Skrytka głosowa:**6415**

Pan pozna Panią

❤ **Niezależny finansowo**, wysportowany, z poczuciem humoru, żonaty po 40, poszukuje Pani z Kielc lub okolicy, celem miłego spędzania wspólnego czasu. Skrytka głosowa:**7620**

❤ **Samotny 40-latek**, własne M5, zmotoryzowany, pozna uczciwą, szczupłą, ładną Panią. Cel towarzysko-matrymonialny. Woj. kieleckie. Skrytka głosowa:**7701**

❤ **Atrakcyjny 40-latek z Warszawy**, 177 cm, zamożny, pozna reprezentacyjną dziewczynę w wieku około 30 lat, możliwość wspólnego zamieszkania. Skrytka głosowa:**7747**

❤ **40-latek z Kielc**, wykształcenie wyższe, niezależny finansowo pozna Panią celem zapełnienia pustki w życiu. Skrytka głosowa:**7752**

❤ **Szukasz brakującej części?** Urodziłaś się 12-13.01.1970, jesteś samotna, wolna - zadzwoń. Skorpion w separacji. Skrytka głosowa:**7763**

❤ **Paweł**, 25/179, uprawiający sport, przystojny brunet, lubiący muzykę, spacery film pozna fajną dziewczynę w wieku do 25 lat, chętnie z Warszawy ale również z całej Polski. Skrytka głosowa:**7764**

❤ **Wysoki**, przystojny, 40-letni, sytuowany. W pogoni za dobrami materialnymi zgubiłem swoje szczęście. Poznam Panią w wieku do 35 lat nie pozbawioną walorów kobiecości. Skrytka głosowa:**7490**

❤ **Przystojny chłopak**, 25 lat, niezależny finansowo, pozna Panią do 30 lat, o urodzie modelki, dobrze sytuowaną. Skrytka głosowa:**7517**

❤ **Kawaler**, lat 28, bez nałogów, na rencie, spokojny, ceniący wierność, uczciwość, zrozumienie oraz prawdziwą miłość pozna pannę w odpowiednim wieku. Jeśli czujesz się samotna-nie zwlekaj. Skrytka głosowa:**7525**

❤ **28-latek**, wysoki, szczupły, wykształcenie zawodowe, pozna Panią w celu towarzysko - matrymonialnym. Skrytka głosowa:**7268**

❤ **46-latek z Kielc**, rozwiedziony, pozna Panią w wieku do 40 lat, z Kielc. Skrytka głosowa:**7797**

❤ **30/180/85 z Warszawy**, wykształcenie średnie, sprzedawca, spokojny domator, bez nałogów, pozna na dobre i złe sympatyczną dziewczynę z mieszkaniem. Skrytka głosowa:**7291**

❤ **56/176/80 wolny**, wykszt. średnie, bez nałogów i zobowiązań, opiekuńczy pozna zgrabną, ładną Panią z wykszt. min. średnim, w wieku do 50 lat, w celu miłego spędzenia wolnego czasu. Skrytka głosowa:**7303**

❤ **24-latek**, brunet, poszukuje Pani do 34 lat. Skrytka głosowa:**7334**

❤ **Przystojny**, wolny 46-latek, z siedleckiego, samochód, mistrz i miłośnik francuskiego pozna zadbaną Panią do lat 50, na stałe lub pojedyncze spotkania. Skrytka głosowa:**7458**

❤ **Samotny 47-latek**, własne mieszkanie, samochód pozna Panią w wieku 25-30 lat, brunetkę, domatorkę, dziecko mile widziane. Skrytka głosowa:**7158**

❤ **Bardzo wysoki 29-latek**, przystojny, szczupły blondyn o niebieskich oczach, wykształcony, inteligentny, czuły, z temperamentem, pozna Panią młodszą od siebie, o podobnych cechach. Skrytka głosowa:**7247**

❤ **25 letni pozna panią 25-35 lat**, może być z dzieckiem. Kobieta powinna rozsądnie myśleć o życiu, lubić długie spacery i dobrą muzykę, najchętniej Lublin i okolice. Skrytka głosowa:**7232**

❤ **Szczupły**, 38/174, lubiący turystykę i żeglarstwo pozna niewysoką, skromną dziewczynę do lat 40 (uroda nie jest najważniejsza), która pragnie kochać i być kochaną. Skrytka głosowa:**6877**

❤ **37/184**, dyskretny, przystojny, chciałby poznać Panią do lat 45, stan cywilny bez znaczenia, lubiącą miły i urozmaicony seks. Kielce i okolice. Skrytka głosowa:**6894**

❤ **30/180/85 z Warszawy**, wykształcenie średnie, sprzedawca, spokojny domator, bez nałogów, pozna na dobre i złe sympatyczną dziewczynę z mieszkaniem. Skrytka głosowa:**6901**

TYLKO ZA NAPISANIE SMSA DO DZWONU WYŚLE PIĘĆ

http://sbc.wbp.kielce.pl

Echo Dnia

WESOŁY URWIS 47

Witamy po raz czterdziesty siódmy. Przygotowaliśmy dla Was konkurs GRANNY, producenta zabawek edukacyjnych oraz labirynt z pieskiem. Po rozwiązaniu wszystkich zagadek wypełnijcie kupon i prześlijcie do naszej redakcji w Kielcach. Czekamy do 17 października. A oto zwycięzcy z „Urwisa nr 46": Ziemowit Rachoń, ul. Krasickiego 5a, Staszów; Edyta Gładysz, ul. Sienkiewicza 1/10, Staszów; Ela Krupecka, ul. Słowackiego 19/55, Mikołów; Kasia Maciejewska, ul. Pleśniarowicza 2/16, Rzeszów; Paulina Bartkiewicz, ul. Kruszcowa 5/46, Kielce; Agnieszka Przygodzka, os. Świerczewskiego 8/39, Busko Zdrój; Aneta Michalska, ul. Pińczowska 22, Jędrzejów.

Zwycięzców z Kielc zapraszamy po odbiór nagród do naszej redakcji przy ul. Targowej 18, VIII piętro - pozostałym nagrody zostaną przesłane pocztą. Zwycięzcom gratulujemy. Zapraszamy do dalszej zabawy.

/sia/

Kasia opowiada

Powódź w prowincjonalnym miasteczku. Ewakuacja ludności. Wojsko puka do kaplicy. - Proszę księdza, niech ksiądz ucieka! Ksiądz się utopi!

- Nigdzie nie idę, wierzę w opatrzność Boską. Po trzech godzinach ksiądz siedzi na ostatnim piętrze budynku parafialnego. Żołnierze podpływają motorówką. Ksiądz jest nieustępliwy, wciąż wierzy w opatrzność Boską. Po kolejnych godzinach ksiądz jest na szczycie dzwonnicy. Żołnierze podpływają znowu, namawiając księdza, aby wsiadł do motorówki.

- Nigdzie nie idę - odpowiada ksiądz, wierzę w opatrzność Boską.

Po piętnastu minutach ksiądz już z wyrzutami u Pana Boga:

- Panie Boże, no, jak tak można? Swojego wiernego sługę zawieść? A tak wierzyłem w opatrzność...

- Głupcze!!! - odzywa się - Bóg. Trzy razy po ciebie ludzi wysyłałem!!!

* * *

Rozmowa między trzema dzieciakami w piaskownicy:

- A mój tatuś kupił mi za granicą siostsyckę!

- Mój miał mało pieniążków i kupił mi braciszka w sklepie na osiedlu.

- Buuu! - rozbeczał się trzeci. - My jesteśmy biedni i mój tatuś wszystko musi robić sam!

* * *

- Czy pamiętacie jeszcze nieme kino? - pyta starszy mężczyzna swoich przyjaciół.

- Tak! Tak! Kobiety poruszały ustami, z których na szczęście nie wydobywało się ani jedno słowo...

/s./

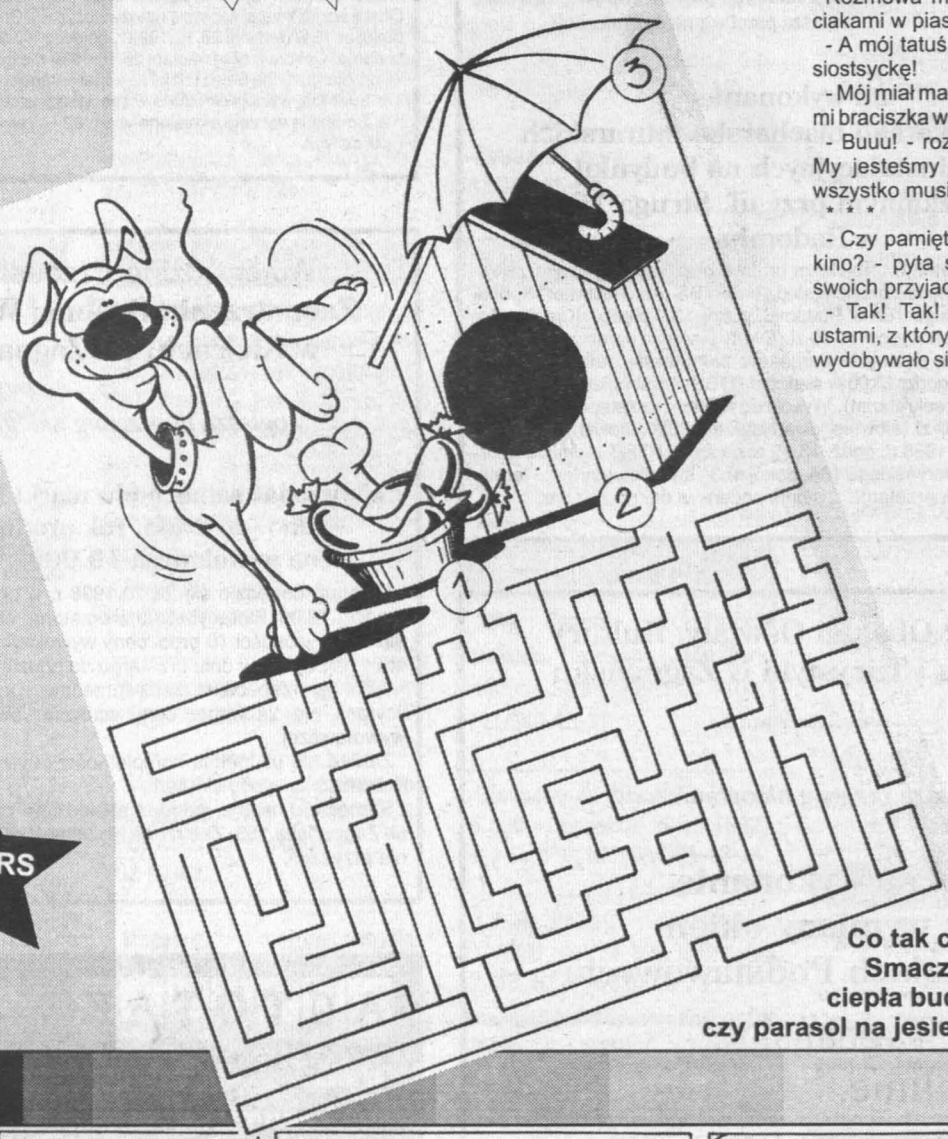

Co tak cieszy kundla? Smaczna kolacja (1), ciepła buda na zimę (2), czy parasol na jesienne słoty (3)?

GRANNA TO WIĘCEJ NIŻ GRY!

QUIZ GRANNY

1. Po czym poznaje się wiek drzewa?

a. Po liczbie słojów.
b. Po wysokości.
c. Po kolorze liści.

2. Co to jest atrament?

a. Pożywienie ośmiornic.
b. Ciemny włoski sos dodawany do spaghetti.
c. Płyn służący do pisania.

3. Jakim językiem mówią Australijczycy?

a. Hiszpańskim.
b. Malajskim.
c. Angielskim.

KONKURS

Do której z bramek Urwis strzela gole taką piłką?

KUPON NR 47

1. Co cieszy kundla?

.....

2. Do której z bramek Urwis strzela gole?

.....

QUIZ GRANNY

Pytanie 1

.....

Pytanie 2

.....

Pytanie 3

.....

KOMIKS

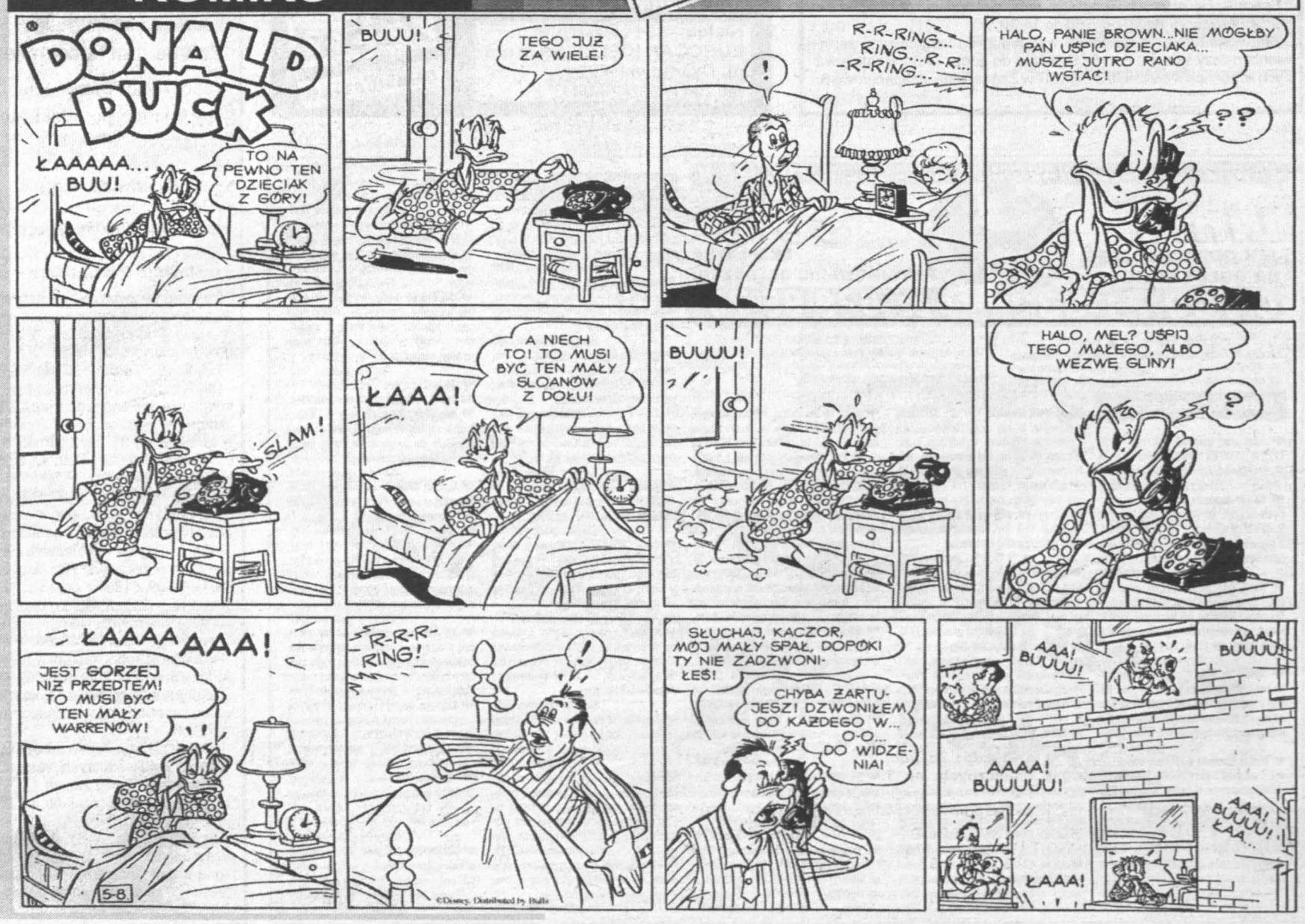

http://sbc.wbp.kielce.pl

Drugi czarnoskóry koszykarz w Miteksie

Derrick, kolega Derricksa

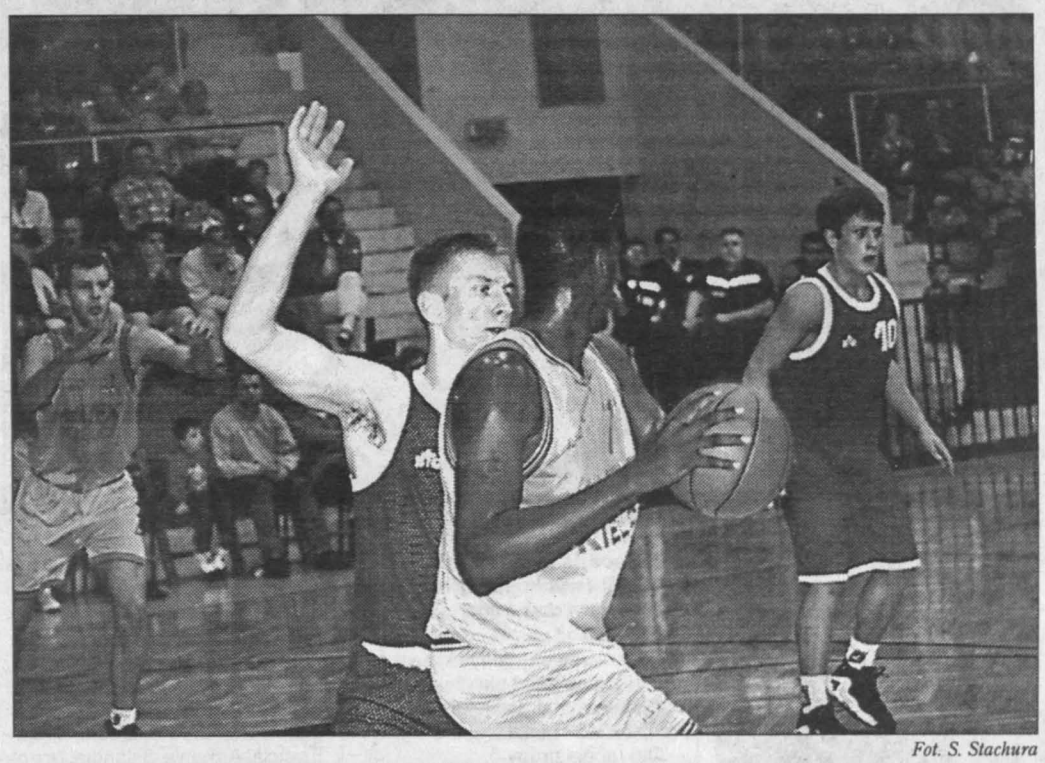

Fot. S. Stachura

Leon Derricks (z piłką) będzie grał w Miteksie wspólnie ze swoim kolegą z Detroit.

Derrick Hayes, 24-letni czarnoskóry rozgrywający z Detroit, zadebiutuje dziś w barwach Mitexu Kielce w II-ligowym meczu z Linodrutem Zabrze.

Hayes ma 193 cm wzrostu, gra na pozycji rozgrywającego i jest kolegą z drużyny uniwersyteckiej Leona Derricksa, który gra już w Miteksie. Razem zdobyli tytuł wicemistrzów Stanów Zjednoczonych. Obaj podobno bardzo dobrze współpracują z sobą na boisku, a Hayes, podobnie jak jego kolega, trafił do Kielc poprzez menażera Andrzeja Homę. Amerykanin pojawił się na czwartkowym, wieczornym treningu kielczan wraz z dwoma zawodnikami z byłej Jugosławii. Ci ostatni nie przypadli do gustu działaczom klubu, Hayes owszem. Wczoraj kierownik klubu Grzegorz Jałowiecki załatwił w Polskim Związku Koszykówki formalności związane z grą tego zawodnika w Kielcach. Hayes zastąpi w zespole Michaiła Diedowa, ponieważ przepisy zezwalają na grę tylko dwóch obcokrajowców. Z Diedowem Mitex rozwiązał umowę. W poprzednim sezonie Hayes był najlepszym zawodnikiem drużyny z Detroit (13,7 pkt, 4,4 zbiórki na mecz) i czołowym zawodnikiem NCAA.

- To bardzo dobrze grający w obronie, skoczny zawodnik, rzucający z każdej pozycji, dobrze wchodzący pod kosz i zbierający piłki - mówi trener Miteksu Stanisław Dudzik. - Czy zagra w pierwszej piątce? Prawdopodobnie tak, ale jeszcze się zastanowię.

Ostatnie treningi Mitex, dzięki uprzejmości dyrektora SP 27 Mariana Krogulca, przeprowadza w sali SP 27, ponieważ hala przy ul. Żytniej jest wynajęta. Linodrut to zawsze dla kieleckiego zespołu niewygodny rywal. Jego siłą jest doświadczenie. W zabrzańskim zespole grają m.in. 41-letni Leszek Strzelecki i 40-letni Marian Węglarski. - Od wyłączenia Węglarskiego w głównej mierze będzie zależało nasze zwycięstwo. Czeka nas ciężka walka przez 40 minut - mówi trener Dudzik.

/PK/

Iskra jeszcze wierzy

Na dodatkowym biegu

- Musimy zagrać na dodatkowym biegu - mówi trener piłkarzy ręcznych kieleckiej Iskry Giennadij Kamielin. Jutro o godz. 18 w hali przy ul. Krakowskiej jego zespół postara się odrobić 11-bramkową stratę z pierwszego meczu eliminacji Ligi Mistrzów. Rywalem będzie, jak się okazało, niezwykle groźny zespół mistrza Szwajcarii - Pfadi Winterthur. Jeśli się nie uda, Iskra po raz drugi odpadnie już w pierwszej rundzie Pucharu Europy.

Zanosi się na to, że kibice, nazywani „ósmym zawodnikiem Iskry", nie zawiodą swojej drużyny i wypełnią halę przy ul. Krakowskiej. Magnesem powinna być też okazja zobaczenia w akcji jednej z najlepszych „siódemek" Europy, którą niewątpliwie są Szwajcarzy. Czy mistrzowi Polski uda się ją pokonać?

- W Szwajcarii zespół zagrał zupełnie odwrotnie niż sobie ustalaliśmy. Nie wiem, co się stało z zawodnikami, ale wiem, że teraz tak nie będzie. Aby odrobić straty musielibyśmy zagrać tak, jak Szwajcarzy, a oni tak, jak my w pierwszym meczu. Ale tak nie będzie, bo Pfadi to zbyt doświadczony zespół - powiedział nam trener kielczan Giennadij Kamielin. - Musimy zagrać dwa razy lepiej albo włączyć jakiś dodatkowy bieg. Będziemy walczyć.

- Nie wymyślimy niczego nowego. Raczej trzeba się skupić na solidnym wykonaniu tego, co nie wyszło nam w pierwszym meczu - twierdzi bramkarz Maciej Stęczniewski. - Jesteśmy mądrzejsi o to spotkanie, oglądaliśmy je z kasety wideo i postaramy się nie powtórzyć błędów. Jest jeszcze w nas determinacja i wiara w sukces.

Szwajcarzy przylecą do Warszawy dziś w południe. Zamieszkają w kieleckim hotelu „Łysogóry". O godzinie 18 będą trenować w hali przy ul. Krakowskiej.

Paweł KOTWICA

Fot. S. Stachura

Maciej Stęczniewski i jego koledzy jeszcze wierzą...

Sukcesy w Żywcu

Łucznicy z Kielc i Nowin z powodzeniem startowali w IV rundzie ligi młodzieżowej, która odbyła się w Żywcu.

Wyniki, młodziczki: 1. Iwona Durlik 583 pkt, 3. Magda Kamińska 545, 7. Magda Machulska 483 (wszystkie SP 20 Kielce); młodzicy: 1. Dawid Sokołowski 626, 2. Leszek Koczotowski 598, 5. Łukasz Toborowicz 543, 6. Wojciech Maciążek 541 (wszyscy Gwiazda Nowiny); dzieci, dziewczęta: 1. Małgorzata Wosiek 66, 3. Iza Niemiec i Agnieszka Walerowicz 655, 5. Katarzyna Kowalska 644, 6. Kamila Zegadło 636, 7. Ula Niemiec 627, 8. Joanna Łapińska 625, 10. Anna Machulska 617 (wszystkie SP 20); chłopcy: 1. Tomasz Przepióra 668, 2. Tomasz Nawara 666, 3. Mariusz Mastalerz 652, 4. Andrzej Bysiak 635, 6. Piotr Ziętal 632, 7. Damian Dembski 625, 8. Artur Polak 557 (wszyscy Gwiazda); drużynowo, dziewczęta: 3. SP 20 Kielce, chłopcy: 1. Gwiazda 4388. /PK/

Mecz IV ligi piłkarskiej Piast Chęciny - Kryształ Werbkowice odbędzie się w niedzielę o godz. 12 na stadionie Górnika w Miedziance.

Fot. S. Stachura

- Nie wyobrażam sobie innego wyniku niż zwycięstwo - powiedział nam prezes Kolportera Kielce Marek Rolak o dzisiejszym meczu I ligi serii B piłkarek ręcznych z AZS AWF Wrocław. Dziś o godz. 17 kielczanki po raz pierwszy zagrają pod nową nazwą Kolporter Kielce. W mijającym tygodniu na walnym zebraniu członków klubu ustalono, że klub rezygnuje z dotychczasowego, drugiego członu nazwy - Ambit. Na zdjęciu Joanna Stokłosa (w środku).

/mir/

Mistrzowie Bielin

W Bielinach rozegrano piłkarski turniej o mistrzostwo gminy. Startowało pięć drużyn, reprezentujących pięć szkół podstawowych. Zwyciężył zespół SP Bieliny.

W meczu finałowym o mistrzostwo gminy Bieliny, reprezentacja SP Bieliny rozgromiła ekipę SP Belno 14:1.W ubiegłym tygodniu odbyły się też mistrzostwa Bielin w sztafetowych biegach przełajowych, w których startowało ponad 80 dziewcząt i chłopców. Zarówno w biegach dziewcząt, jak i chłopców zwyciężyły ekipy SP Bieliny. W rywalizacji dziewcząt na drugim miejscu uplasowała się drużyna SP Belno, a na trzecim SP Makoszyn. Wśród chłopców na drugim miejscu finiszowali uczniowie z Makoszyna, a na trzecim SP Belno. /mir/

Numerek

35 (3, 7, 18, 28)

Multi Lotek

Czwartek: 2, 3, 14, 16, 17, 24, 28, 31, 36, 42, 44, 52, 54, 57, 59, 61, 66, 73, 74, 78.

Piątek: 2, 14, 17, 21, 22, 26, 39, 41, 46, 48, 49, 53, 55, 60, 72, 73, 75, 78, 79, 80.

Patronuje „Echo Dnia"

Listopadowe pływanie w Kielcach

W dniach 6-7 listopada na krytej pływalni przy ul. Krakowsiej w Kielcach odbędą się V Międzynarodowe Zawody Pływackie o Puchar Miasta Kielc. Imprezie patronuje redakcja „Echa Dnia".

- Do udziału w zawodach zaprosiliśmy 20 klubów z Polski i ze Słowacji. Mam nadzieję, że większość z tych klubów weźmie udział w imprezie, która w naszym mieście ma już kilkuletnią tradycję - powiedział nam Piotr Karpiński, trener Arki Kielce i zarazem jeden z organizatorów mistrzostw. - Liczę, że pływacy Arki również włączą się do walki o czołowe pozycje.

W mistrzostwach mogą wziąć udział zawodnicy urodzeni w latach 1985-87. Prowadzona będzie również klasyfikacja drużynowa, a każdy zespół może liczyć nie więcej niż 12 zawodniczek i zawodników łącznie. Poziom pływackich mistrzostw Kielc zawsze jest wysoki i należy sądzić, że i w tym roku padnie w nich kilka wartościowych rezultatów. Organizatorem zawodów są: kieleckie Towarzystwo Pływackie „Arka", Kielecki Okręgowy Związek Pływacki w Kielcach oraz Urząd Miasta.

/STACH/

Mistrzostwa pierwszoklasistów w lekkiej atletyce

Na przekór pogodzie

Na stadionie Budowlanych Kielce odbyły się lekkoatletyczne drużynowe mistrzostwa Kielc uczniów klas pierwszych szkół ponadpodstawowych. W rywalizacji dziewcząt zwyciężyła ekipa Zespołu Szkół Ekonomicznych nr 1, a wśród chłopców najlepsza była drużyna Zespołu Szkół Mechaniczno-Ekonomicznych.

W zawodach wystartowało 8 drużyn dziewcząt i 12 zespołów chłopców. Mimo niezbyt sprzyjającej aury w niektórych konkurencjach uzyskano ciekawe wyniki. Zwycięskie szkoły otrzymały puchary, a najlepsza trójka w każdej konkurencji otrzymała upominki ufundowane przez KS Budowlani.

Ciekawsze wyniki - DZIEWCZĘTA: 300 m - Daria Wąsik (ZSPSpoż.) - 46,38; 600 m - Agnieszka Lis (ZSE nr 2) - 1.51,10; 1000 m - Jolanta Stępień (ZSE nr 1) - 3.38,86; wzwyż - Jolanta Słotwińska (V LO) - 140; kula - Nina Szymkiewicz (ZSE nr 2) - 10,83; oszczep - Joanna Majcher (ZSE nr 2) - 22,20; CHŁOPCY: 100 m - Michał Chwaliński (ZSPSpoż.) - 12,47; 300 m - Dominik Staniec (ZSZ nr 1) - 40,62; 1000 m - Kamil Wasik (ZSZ nr 1) - 2.56,60; 2 km - Szymon Garycki (ZSME) - 6.32,11; sztafeta 4x100 - ZSME - 48,18; wzwyż - Krzysztof Bugajski (V LO) - 180; w dal - Artur Pogorzelski (ZSME) - 5,63; kula - Paweł Domański (ZSME) - 11,65; oszczep - Marcin Fostriak (ZSZ nr 3) - 37,44. W klasyfikacji dziewcząt zwyciężyła ekipa ZSE nr 1 przed V LO i ZSE nr 2. Wśród chłopców triumfowała drużyna ZSME przed ZSZ nr 1, a na trzecim miejscu sklasyfikowano ex aequo ZSZ nr 3 i ZSPSpoż. /mir/

Wysokie wygrane Granatu

W ligach juniorów

Piłkarze okręgu kieleckiego rozegrali kolejną serię spotkań. Dziś podajemy wyniki juniorów i juniorów młodszych, a za tydzień rezultaty młodzików i trampkarzy. Rekordowe zwycięstwo odnieśli juniorzy Granatu, którzy wygrali aż 10:0 ze Świtem. A oto wyniki i aktualne tabele:

JUNIORZY, grupa 1

4 października. Zenit - Wierna 1:0, Unia - Nida 0:1, Orlicz - Zdrój 4:3, Końskie - Wicher 8:4. Mister i Orlęta pauzowały.

1. Końskie	7	16	28:12
2. Nida	6	16	18:3
3. Zdrój	7	16	23:9
4. Pogoń	5	12	26:6
5. Zenit	8	12	15:15
6. Orlęta	7	12	14:16
7. Wierna	7	10	14:9
8. Orlicz	7	8	16:21
9. Unia	6	5	9:21
10. Wicher	8	5	13:38
11. Mister	8	3	3:23
12. Łysica	6	1	6:25

Grupa 2

4 października. Hetman - Sparta 3:2, Górnik - Piaski 4:0, Granat - Świt 10:0. Ruch pauzował.

1. Granat	4	12	27:5
2. Sparta	5	9	15:12
3. Hetman	4	7	16:9
4. Ruch	4	5	11:4
5. Górnik	4	4	4:11
6. Piaski	5	4	4:15
7. Świt	4	1	3:23

JUNIORZY MŁODSI

4 października. Rodzina - Korona 0:4, Stąporków - Polonia 2:2, Granat - Końskie 6:0.

1. Granat	7	15	23:7
2. Polonia	7	13	24:10
3. Korona	7	11	13:16
4. Końskie	7	9	19:24
5. Stąporków	7	5	7:16
6. Rodzina	7	4	6:18

/j/

http://sbc.wbp.kielce.pl

Echo sportowe

Elita z Hiszpanii i młodzieżowcy z Włoch

Nasi w tle

Bardzo słabo wypadli Polacy w jeździe indywidualnej na czas (43,5 km) w kategorii elite kolarskich mistrzostw świata rozgrywanych w Valkenburgu. Wśród 42 sklasyfikowanych zawodników Dariusz Baranowski zajął 30 miejsce, a Piotr Przydział - 35. Wyścig zakończył się sukcesem kolarzy Hiszpanii. Mistrzem świata został Abraham Olano, a drugi był jego rodak Melchior Mauri (strata 37 s). Brązowy medal wywalczył ubiegłoroczny wicemistrz świata, Ukrainiec Siergiej Gonczar (47 s). Niestety, Olano nie zobaczymy w niedzielnym wyścigu ze startu wspólnego, gdyż zrezygnował z walki o drugi medal ze względu na uraz kolana.

Wszyscy liczyliśmy na dużo lepszy występ Baranowskiego, 12 kolarza tegorocznego Tour de France, który w jednej z „czasówek" „Wielkiej Pętli" zajął 4 miejsce. W Valkenburgu Polak pojechał znacznie poniżej możliwości, tracąc do zwycięzcy 4,11 min. Jeszcze słabiej zaprezentował się Przydział, który był gorszy od Olano aż o 5,02 min.

- Nie jestem już w takiej formie jak podczas Tour de France - powiedział Baranowski. - Bałem się zakrętów, padał deszcz i było bardzo ślisko. Po upadku w klasyku Paryż - Tours w niedzielę dopiero w środę normalnie trenowałem.

Już po zakończeniu wyścigu zdyskwalifikowano trzech kolarzy, w tym tegorocznego zwycięzcę Tour de Pologne, Rosjanina Siergieja Iwanowa (uzyskał 12 czas), gdyż wszyscy podczas jazdy zdjęli kaski, co jest zabronione.

Wczoraj o medale walczyły juniorki oraz młodzieżowcy w wyścigu ze startu wspólnego. Wśród juniorek na 68-kilometrowej trasie triumfowała Niemka Tina Liebig, a najlepsza z Polek, Paulina Brzeźna była 22 (strata 1.22 min). Wyścig młodzieżowców (172 km) zakończył się potrójnym sukcesem Włochów. Wygrał po samotnej ucieczce Ivan Basso, a za nim, ze stratą 16 sekund, przyjechali do mety Rinaldo Nocenti i Danilo Di Luca. W peletonie przyjechał Jarosław Ryszewski zajmując 23 miejsce.

Jutro o medale w wyścigu ze startu wspólnego rywalizować będą kolarze w kategorii elite. Wśród ośmiu Polaków jest trzech przedstawicieli naszego regionu - Tomasz Brożyna i Andrzej Sypytkowski (obaj Mróz) oraz Zbigniew Piątek (PEKAES).

/Oprac. STACH/

Fot. PAP/CAF

Abraham Olano prezentuje złoty medal.

w skrócie o sporcie

* W towarzyskim międzypaństwowym meczu siatkarzy Polska przegrała w Pucku z Chinami 2:3 (11:15, 17:15, 15:12, 8:15, 13:15).

* Dwa brązowe medale zdobyli reprezentanci Polski pierwszego dnia mistrzostw świata juniorów w judo. Na podium mistrzostw rozgrywanych w Cali, w Kolumbii stanęli Anna Żemła w wadze 48 kg i Grzegorz Eitel w wadze ponad 100 kg.

* W kolejnych spotkaniach Olimpiady Szachowej Polki przegrały 1:2 z Jugosławią, a mężczyźni pokonali Nową Zelandię 4:0.

* W Sydney odbywają się mistrzostwa świata w akrobatyce sportowej. Do finałów skoków na ścieżce mężczyzn oraz w synchronie kobiet i mężczyzn na trampolinie zakwalifikowali się reprezentanci Polski.

* Wyniki pierwszej kolejki Pucharu Polski koszykarzy - grupa A: Dallas Zastal Zielona Góra - AZS Elana Toruń 80:87, Noteć Inowrocław - Trefl Puzzle Sopot 91:83, Nobiles Anwil Włocławek - PKK Warta Szczecin 98:75; grupa B: Zagłębie Maczki Bór Sosnowiec - Polonia Przemyśl 105:76, Azoty Unia Tarnów - AZS Węgiel Lubelski Lublin 86:81, Stal Ostrów pauzowała.

* W ćwierćfinałowym meczu turnieju hokeja na lodzie o Puchar Kontynentalny Tymbark-Podhale Nowy Targ pokonało w Cardiff węgierski zespół Dunaferr 5:0.

/Oprac. j/

● **Za zwycięstwo z Luksemburgiem reprezentacja Polski otrzyma 400 tys. złotych**
● **Bilety na mecz sprzedano w ciągu kilku godzin!**

POZOSTAĆ LIDEREM

Dziś na 20 stadionach odbędą się mecze drugiej tury eliminacji piłkarskich mistrzostw Europy. Nas oczywiście najbardziej interesują spotkania w grupie 5., w której występuje m.in. reprezentacja Polski. Biało-czerwoni o godzinie 20 na stadionie przy ul. Łazienowskiej w Warszawie zmierzą się z Luksemburgiem. Z kolei na Wembley Anglia podejmuje Bułgarię.

Nasi futboliści udanie rozpoczęli eliminacje ME 2000, pokonując kilka tygodni temu na wyjeździe Bułgarię 3:0, i są faworytami dzisiejszego pojedynku.

Humory ekipie trenera Janusza Wójcika poprawiła zapewne wiadomość, że za zwycięstwo nad Luksemburgiem reprezentacja otrzyma 400 tys. złotych do podziału, tyle, ile za wygraną z Bułgarami. Za remis biało-czerwoni nie otrzymają ani złotówki. Takie rozwiązanie zaproponował kapitan narodowej drużyny Jerzy Brzęczek, a prezes PZPN Marian Dziurowicz, spotykając się w czwartek z piłkarzami, przystał na tę propozycję.

Choć dzisiejszy rywal Polaków nie należy do europejskich potentatów, zainteresowanie meczem bije wszelkie rekordy. Dość powiedzieć, że w czwartek już od świtu ustawiały się kolejki przed kasami Legii, sprzedaż biletów rozpoczęto o godzinie 9, a już o 12 wejściówek nie było! Teraz bilety można kupić już tylko u „koników", a cena przed meczem może nawet dochodzić do 200 złotych (bilety sprzedawano po 30 i 40 zł). Nie bez znaczenia był tu fakt, że UEFA zgodziła się na to, by na stadion przy ul. Łazienkowskiej wpuszczono tylko 7,5 tys. kibiców. Mimo wszystko, wcześniej, nawet gdy rywale Polaków byli mocniejsi, na trybunach zasiadało znacznie mniej widzów. Widać dobre ostatnio występy ekipy Wójcika zrobiły swoje.

Wśród polskich piłkarzy panuje optymizm, wszyscy podkreślają wspaniałą atmosferę w drużynie. Należy się spodziewać, że trener Wójcik wybierze ofensywny wariant ustawienia z trzema napastnikami, a my liczymy na efektowne zwycięstwo.

Na razie Polacy są liderem w grupie 5. i jeśli pokonają dziś Luksemburg, jest wielce prawdopodobne, że zostaną nim do wiosny następnego roku. W grupie 5. zostało bowiem do rozegrania jeszcze tylko kilka spotkań, a kolejne wyznaczono na marzec 1999 roku.

W innym dzisiejszym meczu naszej grupy Anglia podejmuje na Wembley Bułgarię. Faworytem są oczywiście gospodarze, ale dla nas najkorzystniejszy w tym spotkaniu byłby remis. Anglicy we wrześniu przegrali bowiem ze Szwecją, a Bułgarzy z Polską. Przy podziale punktów na Wembley i ewentualnym naszym zwycięstwie nad Luksemburgiem, ci rywale zostaną daleko z tylu, a o to przecież chodzi.

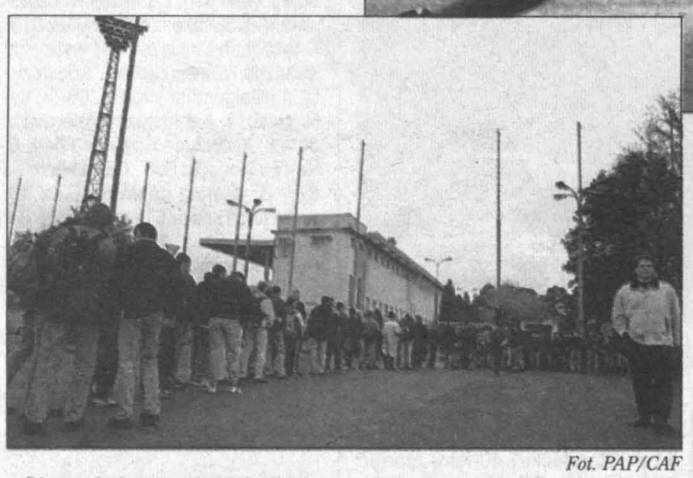

Fot. PAP/CAF

Obrazek dawno nie oglądany w naszym kraju. Kolejka po bilety na mecz piłkarski Polska - Luksemburg.

Fot. S. Stachura

O miejsce na lewej obronie reprezentacji rywalizują Krzysztof Ratajczyk (z prawej) i wychowanek radomskiej Broni Rafał Siadaczka. Ciekawe na kogo postawi dziś trener Janusz Wójcik. A może zagrają obydwaj?

Oto tabela grupy 5.

1. POLSKA	1	3	3:0
2. Szwecja	1	3	2:1
3. Anglia	1	0	1:2
4. Bułgaria	1	0	0:3
5. Luksemburg	-	-	-

Mecze do rozegrania w 1998 roku: 10.10: Polska - Luksemburg, Anglia - Bułgaria; 14.10: Bułgaria - Szwecja i Luksemburg - Anglia.

* * *

Dziś ciekawie będzie również na innych stadionach Europy. Oto pełny zestaw meczów: **Grupa 1:** Dania - Walia, Włochy - Szwajcaria; **grupa 2:** Słowenia - Norwegia, Łotwa - Gruzja; **grupa 3:** Irlandia Płn. - Finlandia, Turcja - Niemcy; **grupa 4:** Andora - Ukraina, Rosja - Francja, Armenia - Islandia; **grupa 6:** Cypr - Austria, San Marino - Izrael; **grupa 7:** Portugalia - Rumunia, Lichtenstein - Słowacja, Azerbejdżan - Węgry; **grupa 8:** Malta - Chorwacja; **grupa 9:** Bośnia/Hercegowina - Czechy, Litwa - Wyspy Owcze, Szkocja - Estonia.

* * *

W meczu reprezentacji młodzieżowych rozegranym w Płocku, Polska pokonała Luksemburg 5:0 (3:0). Bramki zdobyli: Jakubowski w 4. min, Głowacki w 19., Wichniarek w 40., Sobczak w 79. i Bykowski w 83.

/STACH/

Mirosław Trzeciak: Najważniejsze, by wygrała Polska

Nauka futbolu

Napastnik Osasuny Pompeluna Mirosław Trzeciak to jeden z tych piłkarzy, od których w spotkaniu z Luksemburgiem kibice oczekują najwięcej. Czy w dzisiejszy wieczór na Łazienkowskiej popularny „Franek" pokusi się o strzelenie gola?

- Chciałbym, ale najważniejsze, by wygrała Polska. Po pokonaniu Bułgarów atmosfera w ekipie wspaniała, ale nikt nie lekceważy gości. Zwycięstwo może nam zagwarantować pełna koncentracja, teraz z nikim nie można grać na pół gwizdka.

*** Przed meczem w Burgas powiedział pan, że chciałby być dumny z reprezentowania narodowych barw.**

- I jestem. Moja pozycja w klubie dzięki grze w drużynie narodowej staje się mocniejsza. Osasuna, co jest dziwne, chlubi się moimi powołaniami. Zdaję sobie sprawę z faktu, że ciężko będzie się utrzymać na tak wysokim pułapie, bo oczekiwania wzrosły.

*** Nic nie słychać o pana strzeleckich wyczynach w Hiszpanii...**

- Martwi mnie moja skuteczność. W pięciu ligowych spotkaniach nie zdobyłem gola, choć gram nie najgorzej. Słabiej wypadłem tylko po powrocie z Burgas, ale wciąż mam pewne miejsce w podstawowej jedenastce, mimo że po piętach depcze mi groźny konkurent z Jugosławii.

*** Awansujecie do Primera Division?**

- O awansie myślą piłkarze 16 klubów. Liga jest niesłychanie wyrównana, nie ma faworytów. Tutaj uczę się futbolu na nowo - obowiązuje krótkie krycie, dużo gra się z pierwszej piłki. Nasz trener nie toleruje przetrzymywania futbolówki, zastawiania się. Jestem zadowolony ze zmiany otoczenia, poznaję inną piłkarską kulturę.

*** Dlaczego w ekstraklasie Hiszpanii nie gra żaden Polak?**

- Nasza reprezentacja od lat nie odnosi sukcesów, brakuje wybitnych indywidualności. Primera Division jest przebogata, to istny gwiazdozbiór. Jestem pewien, że niedługo zaprezentują się w niej Polacy, a kolejny krok ku temu trzeba uczynić podczas meczu z Luksemburgiem.

Rozmawiał Jaromir KRUK

Szermiercze mistrzostwa świata

Złoci floreciści

Na szermierczych mistrzostwach świata w Szwajcarii honor polskiej szermierki ratują floreciści. Po brązowym medalu Piotra Kiełpikowskiego w turnieju indywidualnym, wczoraj Polacy w turnieju drużynowy zdobyli złoty medal. W finale Polacy pokonali 45:40 Francuzów.

Polacy nim awansowali do finału stoczyli dramatyczny pojedynek półfinałowy z Kubańczykami. Przed wejściem na planszę ostatniej pary (Adam Krzesiński - Elvis Gregori) rywale prowadzili już 40:34. Końcówka przypominała najlepsze filmowe dreszczowce - mistrz Europy z Gdańska, warszawianin Krzesiński pokonał aktualnego wicemistrza świata Gregori aż 11:4. Słabo walczący w poprzednich pojedynkach lider polskiego floretu nagle odnalazł swą najwyższą dyspozycję i siedmiokrotnie czysto trafił znakomitego Kubańczyka.

W meczu o brązowy medal floreciści Korei pokonali Kubę 45:43.

Bez medalu dla Polski skończył się turniej indywidualny florecistek. Barbara Szewczyk-Wolnicka przegrała w ćwierćfinale z Włoszką Giovanną Trillini 7:15. Pozostałe trzy nasze reprezentantki odpadły we wcześniejszych rundach.

/Opr j./

Redaktor prowadzący wydania: Paweł MIJAS, redaktor depeszowy: Marek PIÓRECKI

Redaguje kolegium: Andrzej ZAŁUCKI - redaktor naczelny (368-00-12), Stanisław WRÓBEL - zastępca redaktora naczelnego, Paweł MIJAS - sekretarz redakcji, Anna MAZUR, Krzysztof KOWALIK, Janusz KANIA - zastępcy sekretarza redakcji (tel. 368-22-08). **Adres redakcji: 25-953 Kielce 12, skr. 131, ul. Targowa 18, fax: 368-22-18. Działy: informacji** - tel. 368-00-88, **publicystyczny** - tel. 368-58-73, **łączności z czytelnikami** - tel. 368-22-19, **sportowy** - tel. 368-22-09, **Biuro Reklam i Ogłoszeń** Kielce, ul. Targowa 18 - tel. 343-06-21, fax 332-45-40, **oddział radomski:** kierownik oddziału: Stefan MŁODAWSKI, kierownik redakcji Jerzy WLAZŁO, 26-600 Radom, ul. 25 Czerwca 60, tel./fax 36-00-518, 36-35-356, 36-00-470, **oddział tarnobrzeski:** kierownik oddziału: Czesław HAŁAJ, kierownik redakcji: Grażyna SZAFIŃSKA, ul. Moniuszki 5/34, tel. 823-26-02, **oddział w Sandomierzu**, ul. Mickiewicza 17A, tel. 832-10-69, **oddział w Stalowej Woli**, ul. 1 Sierpnia 12, p. 214 (II piętro), tel. 842-67-17, **oddział w Mielcu**, al. Niepodległości 14/10, hotel „Wisłoka" I p., tel. 583-75-10, **oddział w Końskich**, ul. Łazienna 13, tel. 372-20-20; **oddział w Starachowicach**, ul. Radomska 29, tel. 273-41-73; oddział w **Ostrowcu Świętokrzyskim**, Biuro Reklam i Ogłoszeń - Hotel „Łysica", ul. 3 Maja 13, **oddział w Skarżysku** - DH „Hermes", III p., ul. Krasińskiego 18, tel. 25-25-016. Rok XXV, ISSN 0137-902X, nr indeksu 350087. Prenumeratę prowadzą wszystkie oddziały „Ruchu" i urzędy pocztowe. Redakcja nie odpowiada za treść reklam i ogłoszeń. Redakcja nie zwraca tekstów nie zamówionych oraz zastrzega sobie prawo ich redagowania i skracania.

WYDAWCA: „Echo Media" sp. z o. o., 25-520 Kielce 12, ul. Targowa 18. **Prezes wydawnictwa: Krzysztof ZDEB** (tel. 368-00-43). **Druk:** „Drogowiec" Sp. z o.o., Kielce, ul. Sienna 2.

NAKŁAD KONTROLOWANY ZWIĄZEK KONTROLI DYSTRYBUCJI PRASY

http://sbc.wbp.kielce.pl