261036/98

Z OSTATNIEJ CHWILI: WCZORAJ W NOCY USA PRZEPROWADZIŁY ATAK RAKIETOWY NA WYBRANE CELE W IRAKU

Echo Dnia

WYDANIE KIELECKIE 2

Czwartek, 17 grudnia 1998 r. Nr 293 (6819) Cena 80 groszy

Po czterech latach oskarżeni o zabójstwo cinkciarza z Końskich

CHCIAŁ WROBIĆ KOLEGĘ

Wojewódzka Biblioteka Publiczna w Kielcach

EGZEMPLARZ OBOWIĄZKOWY WBP w Kielcach

Dwaj mężczyźni, 27-letni Krzysztof M. i 25-letni Robert F., staną wkrótce przed sądem za zabójstwo handlarza walutą Marka H., dokonane przed czterema laty w Końskich. Prokuratura Wojewódzka w Kielcach sporządziła przeciwko nim akt oskarżenia.

Marka H. znaleziono martwego 5 grudnia 1994 roku w jego mieszkaniu z raną postrzałową głowy. Śledztwo zostało umorzone w czerwcu 1995 roku z powodu niewykrycia sprawców. I być może nigdy nie zostaliby oni ujęci, gdyby nie chęć ratowania własnej skóry przez Krzysztofa M., aresztowanego w związku z zupełnie inną sprawą. Napisał on oficjalne pismo do Komendy Wojewódzkiej Policji w Kielcach z informacją, kto przed kilkoma laty zabił Marka H. z Końskich. Wskazał na Roberta F.

Marek H. miał 44 lata, handlował obcą walutą, uchodził za człowieka zamożnego. Mieszkał samotnie. Pod koniec listopada zwierzał się znajomemu, że był obserwowany przez młodych mężczyzn.

W śledztwie ustalono, że 1 grudnia 1994 roku oskarżeni zjawili się w mieszkaniu Marka H. Sąsiedzi słyszeli głośną rozmowę trzech mężczyzn, a potem głuchy strzał z broni palnej. Ciało mężczyzny znaleziono cztery dni później. Policja ustaliła, że sprawcy zabrali złoty łańcuszek wartości 300 zł, portfel i pieniądze w nie ustalonej kwocie. Wówczas nie udało się schwytać przestępców.

14 kwietnia 1998 roku przebywający w Zakładzie Karnym w Pińczowie Krzysztof M. zawiadomił na piśmie Komendę Wojewódzką Policji w Kielcach, iż ma informacje o zabójcy Marka H. z Końskich. Stwierdził, że zrobił to Robert F., a on czekał w samochodzie. Opowiadał, że kolega wrócił z domu Marka H. bardzo podniecony, a następnego dnia zwierzył mu się: „Kropnąłem go". Dodatkowo pod groźbą posądzenia o współudział zakazał komukolwiek mówić o tym, co się stało.

Tymczasem Robert F. zaprzeczył temu. Powiedział, że w domu Marka H. byli obydwaj. On pośredniczył w pożyczce 10 tys. zł od Marka H. dla Krzysztofa M. Kiedy mężczyzna odmówił, Krzysztof M. wyjął pistolet i strzelił mu w głowę.

Krzysztof M. początkowo trzymał się swojej opowieści, później jednak zmienił wyjaśnienia. Twierdził, że nigdy nie był w pobliżu miejsca zbrodni, nie czekał na Roberta F. w samochodzie i nigdy z nim nie rozmawiał na temat Marka H. Natomiast zawiadomienie z informacją o zabójstwie napisał, ponieważ tak kazali mu policjanci, obiecując, że na tym „skorzysta" w innej sprawie.

Prokuratura nie dała wiary niespójnym i sprzecznym wyjaśnieniom Krzysztofa M. Zdaniem oskarżenia, zbrodnia ta została zaplanowana i każdy z oskarżonych miał w niej swoją rolę do spełnienia. Robert F. znał ofiarę i dzięki temu został wpuszczeni do mieszkania. Krzysztof M. oddał strzał.

Obu mężczyznom postawiono zarzuty dokonania zabójstwa i rozboju na Marku H.

Magdalena FUDALA

Jutro „Relaks" i „Super-Relaks"

A w nim znakomite teksty:

- **W lombardzie próbowano zastawić żonę, autobus, krowę, samolot** - czyli jak kielczanie próbują zdobyć pieniądze.
- **Kto strzela do policjantów.** Najgłośniejsze napady na funkcjonariuszy w Kieleckiem.
- **Jaruzelski i inni** - czyli cała prawda o Grudniu '70. Jak strzelano do dzieci, strach pierwszego sekretarza, kto wydawał rozkazy i wiele innych wstrząsających faktów.

Poza tym: **Antoni Macierewicz** o fajce, którą zjadły mu myszy, **Anna Romantowska** chwali się córką, **Mariusz Czerkawski** o swojej superżonie Izie Scorupco, **Edyta Bartosiewicz** o swoich planach podboju świata.

W sądach i prokuraturach

Urzędnik też człowiek

Sejmowa Komisja Sprawiedliwości pracuje nad projektem ustawy o pracownikach sądów i prokuratur, który ma wspomagać reformę wymiaru sprawiedliwości i podnieść prestiż jego urzędników. - Czekamy na jak najszybsze decyzje w tej sprawie i mamy nadzieję, że usprawni to funkcjonowanie sądów - powiedział Adam Zarzycki, wiceprezes Sądu Wojewódzkiego w Kielcach.

Pracownicy sądów i prokuratur narzekają na złe warunki pracy i niskie płace. Ich średnia pensja wynosi 700 zł brutto. Projekt ustawy mówi o wprowadzeniu zależności między wynagrodzeniem urzędników a płacą sędziego rejonowego. W 1999 roku pensja pracownika administracyjnego miałaby wynosić 35 proc. pensji sędziego rejonowego, rok później - 40 proc., a w roku 2000 - 45 proc. Proponowany system będzie stosowany odpowiednio do stażu pracy i pełnionej funkcji.

Na mocy projektu ustawy o pracownikach sądów i prokuratur, urzędnikiem wymiaru sprawiedliwości może być osoba z co najmniej średnim wykształceniem, dobrze znająca język polski, nie karana, z dobrą opinią.

- Poprawa warunków pracy i wzrost wynagrodzeń zachęci nowych kandydatów do pracy i pozwoli na zbudowanie kadry wysoko wykwalifikowanej - mówi sędzia Adam Zarzycki, wiceprezes Sądu Wojewódzkiego w Kielcach. - Co prawda możemy już wybierać w kandydatach, którzy składają podania o pracę, ale nadal płace są słabe, co zniechęca wielu młodych, zdolnych ludzi. Poza tym powinniśmy mieć możliwość docenienia doświadczonych pracowników z długim stażem.

(MAF)

Oskarżeni policjanci

Fot. PAP/CAF

Proces Dariusza W., byłego policjanta ze Słupska, oskarżonego o nieumyślne spowodowanie w styczniu tego roku śmierci 13-letniego Przemka Czai, zaczął się wczoraj przed Sądem Wojewódzkim w Koszalinie. *Czytaj na str. 4*

Klonowali człowieka

Naukowcom południowokoreańskim udało się po raz pierwszy sklonować embrion ludzki, jednak eksperyment przerwano nie dopuszczając do narodzin prawdopodobnie pierwszego na świecie klona ludzkiego. *Czytaj na str. 8*

16-latek próbował podciąć sobie żyły

ŻYLETKA W IZBIE DZIECKA

16-latek przebywający w Policyjnej Izbie Dziecka w Kielcach próbował pociąć się żyletką i to w czasie wizyty najbliższych. Skończyło się na niegroźnych skaleczeniach - wychowawca zaniepokojony zbyt długim pobytem nastolatka w łazience poszedł sprawdzić, co się z nim dzieje. Nie wiadomo, kto Marcinowi K. przyniósł do izby żyletkę.

Marcin został zatrzymany przez policję. Sąd dla Nieletnich uznał, że powinien trafić do zakładu wychowawczego w Łodzi. Inne środki zawiodły, ani rodzice, ani kurator nie byli w stanie zapobiec popełnianiu przez niego kolejnych przestępstw. Chłopak podejrzany był o dokonywanie włamań i kradzieży. Wagarował, sprawiał problemy wychowawcze, nie dawał się zdyscyplinować będąc w domu. Dlatego sąd orzekł dla niego bardziej drastyczną karę. Policja dowiozła Marcina do kieleckiej Policyjnej Izby Dziecka w poniedziałek. Został - jak każdy inny nieletni - przeszukany. Ubranie zostawił w depozycie, musiał przebrać się w dres. Wychowawca, który go przyjmował stwierdził, że nie miał przy sobie żadnych niebezpiecznych przedmiotów. W środę miał być odtransportowany do ośrodka w Łodzi.

Na prośbę rodziców Marcina wychowawca z Izby Dziecka wydał zgodę na odwiedziny najbliższych, którzy chcieli się z nim zobaczyć przed wyjazdem. Przyszła matka z ojcem i młodsza o dwa lata siostra. Podczas rozmów nie był obecny wychowawca, ale miał na oku chłopaka. Około godz. 17.20 stwierdził, że Marcin zbyt długo jest w łazience. Wszedł za nim. Okazało się, że 16-latek żyletką przecina sobie przeguby. Wychowawca wezwał pogotowie. Lekarz stwierdził, że Marcin nie potrzebuje pomocy szpitalnej, opatrzył mu rany i zostawił w izbie. Wczoraj rano chłopaka odwieziono do Łodzi.

- Sprawy odwiedzin w Policyjnych Izbach Dziecka reguluje rozkaz komendanta głównego z 1994 roku - mówi rzecznik kieleckiej policji Jerzy Rzońca. - Według przepisów, zgodę na odwiedziny może wydać sąd prowadzący postępowanie w sprawie nieletniego lub policjant, pracownik izby dziecka. W tej sprawie zgodę wydał wychowawca.

Nie wiadomo, kto przyniósł chłopakowi żyletkę. Najprawdopodobniej zostawiono ją w łazience, o czym Marcin musiał wiedzieć.

- Prowadzimy postępowanie wyjaśniające. Na razie za wcześnie kogokolwiek oskarżać - dowiedzieliśmy się w Komendzie Rejonowej Policji.

Agnieszka OGONEK

Pirotechnika zakazana

Zakaz sprzedaży i używania materiałów pirotechnicznych osobom poniżej 18 roku życia wydał wczoraj wojewoda kielecki Ignacy Pardyka.

Dotyczy on wszystkich przedsiębiorców prowadzących sprzedaż hurtową i detaliczną. Nie wolno także używać ich w miejscach publicznych oraz wszędzie tam, gdzie mogą zagrażać życiu i zdrowiu, np. w autobusach i innych pomieszczeniach zamkniętych. - Za naruszenie przepisów grozi kara grzywny tak, jak za wykroczenie - informuje Anna Ciulęba, rzecznik prasowy wojewody.

- Jak dotąd na Kielecczyźnie nie było poważnych wypadków spowodowanych materiałami pirotechnicznymi - mówi Jerzy Rzońca, rzecznik prasowy KW Policji w Kielcach. - W ubiegłym roku zanotowaliśmy kilka poparzeń. - Zakaz wydano na wniosek komendanta wojewódzkiego policji.

/DOK/

Żywa szopka w Chęcinach

Osiołek z Krakowa

Żywą szopkę już po raz trzeci organizują franciszkanie z Chęcin. Obok postaci ludzkich wystąpią zwierzęta. Osła na tę okazję pożyczy zakonnikom krakowskie zoo, a na dziedzińcu klasztoru stanie drewniany szałas.

- Ten pomysł zrodził się jeszcze w XIII wieku, kiedy to święty Franciszek w grocie w Greccio pod Asyżem zebrał zwierzęta i pośród nich odprawił liturgię, by przybliżyć wiernym tajemnicę Bożych narodzin - opowiada ojciec Bogusław Dąbrowski. - I od tamtej pory robione są jasełka i żywe szopki.

W Polsce tradycja ta odrodziła się osiem lat temu. Żywą szopkę zorganizowali krakowscy franciszkanie. Teraz zakonnicy robią je w Chęcinach, Gdańsku, Krakowie i Przemyślu.

Pierwsze przedstawienie żywej szopki odbędzie się w Chęcinach na klasztornym dziedzińcu w Wigilię Bożego Narodzenia o godz. 23. Jasełka przedstawi miejscowa młodzież. Po nich wierni przejdą do kościoła na pasterkę. Żywa szopka zostanie powtórzona pierwszego i drugiego dnia świąt o godz. 15.

/DOK/

Fot. A. Piekarski

W ubiegłym roku osiołek też przybył z Krakowa.

W sprawie fotela wojewody

Zadecyduje AWS

Podczas wtorkowych negocjacji Unia odstąpiła od jakichkolwiek pretensji do fotela wojewody świętokrzyskiego. Na pewno nie będzie wetować zaproponowanej osoby, kimkolwiek by była - dowiedział się z dobrze poinformowanego źródła reporter „Echa". - Obsada tego województwa nie jest w kręgu zainteresowań unitów - usłyszeliśmy.

Natomiast nadal otwartym pozostaje pytanie, kto zostanie przedstawicielem rządu na nasze województwo. O informacji podanej przez „Gazetę Lokalną", jakoby wójt gminy Morawica Marian Buras był asem w rękawie AWS i prawdziwym kandydatem na wojewodę, nasz informator mówi: - Tego nie można nawet nazwać plotką wyssaną z palca.

Sam wójt również się zarzeka, że to jedynie nie sprawdzone pogłoski: - Spekulacje i jeszcze raz spekulacje. Nikt mi tego nie proponował i nikt ze mną na ten temat nie rozmawiał.

Wygląda na to, że nadal najpoważniejszym kandydatem pozostaje mecenas Marek Gajewski - doradca wojewody Ignacego Pardyki. Czy zostanie wojewodą? - dowiemy się w ciągu najbliższych kilku dni.

/ton/

Orkiestra pięknie zagra!

Czytaj na str. 2

http://sbc.wbp.kielce.pl

Temat dnia:

Ile wydamy na święta?

Przeciętny Polak wyprawi święta za 400 złotych. Tradycyjnie wigilijna kolacja powinna składać się z 12 potraw, tymczasem na stołach pojawi się ich znacznie mniej. Na pewno będzie karp i barszcz z uszkami. Pod choinką nie zabraknie drobnych prezentów. Zapytaliśmy kielczan ile wydadzą na święta. Zdecydowanie więcej niż w ubiegłym roku - twierdzili zgodnie wszyscy pytani.

Jolanta Toporek: - Dla każdego świąteczne wydatki będą nie lada problemem. Ceny w sklepach są horrendalne, a czeka nas cztery dni świąt. Mam nadzieję, że zmieszczę się w granicach 600 złotych. Na stole pojawi się karp, barszcz z uszkami, pierogi z grzybami, kwaśnica (kasza z grzybami) oraz pyszne racuchy roboty mojej teściowej. Choć będę gościem aż na dwóch wigiliach, bo u mojej rodziny i rodziny męża, to nie pójdziemy tam z pustymi rękami - weźmiemy jakieś pyszności. Nie ukrywam, że najwięcej problemów sprawią mi prezenty. Muszę bowiem obdarować 23 osoby. Wcześniej już kupiłam na giełdzie minerałów biżuterię dla pań.

Bogdan Szymkiewicz: - Nie orientuję się dokładnie, bo tym zajmuje się małżonka, ale wydaję mi się, że zmieścimy się w granicach 300 zł. Na wigilijnej kolacji na pewno nie zabraknie karpia i staropolskich dań. Starczy również na drobne upominki.

Władysława Halczyk: - Trudno dziś jest ocenić za ile wyprawię święta, to będzie wiadomo dopiero po. Ufam, że uda mi się zrobić święta dla pięciu osób za 400 złotych. Będzie karp, barszczyk z uszkami i skromne prezenty, by tradycji stało się zadość.

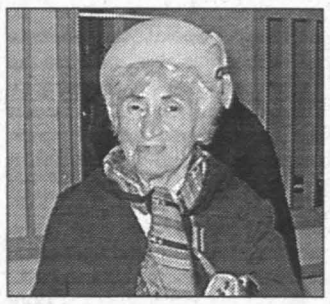

Henryka Stolarczyk: - Z roku na rok święta kosztują coraz więcej. Na tegoroczne wydam 100 złotych. Choć spędzam je u córki, to nie pójdę do niej z pustymi rękami. Zabiorę karpia i prezenty dla wnuczki i prawnuczki.

/WET/

Zdjęcia A. Piekarski

Ciężkie jest życie strażaka

Mała pensja, duża odpowiedzialność

Kieleccy strażacy mają problemy z zatrudnianiem przeszkolonych i wykwalifikowanych fachowców. Operator dźwigu z prawem jazdy odpowiedniej kategorii nie chce pracować za ustawową stawkę 600-700 zł miesięcznie, tym bardziej że odpowiedzialność jest ogromna. Nowo przyjęty fachowiec w najniższej strażackiej grupie zarobkowej nie ma szans na wyższą pensję.

- Był okres, kiedy poszukiwaliśmy wykwalifikowanego kierowcy i operatora dźwigu ze średnim wykształceniem, który mógłby obsługiwać nowoczesny sprzęt o wartości kilkuset tysięcy złotych - potwierdził rzecznik prasowy Komendy Wojewódzkiej Państwowej Straży Pożarnej w Kielcach Zbigniew Serafin. - Osoby, które się do nas zgłaszały czasami aż uśmiechały się na wiadomość o zarobkach. Najniższa pensja strażaka wynosi około 600 złotych, a dostają ją ratownicy czynnie uczestniczący w akcjach, najbardziej narażeni na niebezpieczeństwo.

Strażak z jednostki ratowniczo-gaśniczej z wyższym stopniem i dużym stażem pracy może zarobić 1100-1200 zł. To niewiele w zamiast za odpowiedzialność i narażanie życia. Strażacy są zdegustowani zapowiedziami przyszłorocznych podwyżek w kwocie średnio 150 zł.

Kieleccy strażacy mają nowoczesne samochody, warte po kilkaset tysięcy złotych, wymagające specjalistycznej obsługi. Tymczasem żaden wykwalifikowany operator dźwigu nie chce pracować za kilkaset złotych miesięcznie. Dlatego łatwiej jest wyszkolić strażaka. Na przykład w Jednostce Ratowniczo-Gaśniczej nr 2 kursy na operatorów dźwigu ukończyło już ośmiu ratowników.

Wielu strażaków boi się odpowiedzialności za bardzo drogi sprzęt ratowniczy. Jeżeli zostanie on uszkodzony z ewidentnej winy pracownika straży, odpowiada finansowo za szkody. Strażakowi można nawet trzykrotnie nie wypłacić poborów - dowiedzieliśmy się w kieleckiej Komendzie Wojewódzkiej. Taki przypadek miał miejsce w roku ubiegłym w Starachowicach.

Ponadto nie wszystkie strażackie samochody są ubezpieczone od wypadków. Najdroższe ubezpieczyła Komenda Główna PSP, na naprawianie pozostałych utworzono w Warszawie specjalny wewnętrzny fundusz straży, ponieważ składki ubezpieczeniowe okazały się zbyt wysokie. W tym roku strażak z Kielc stłukł lusterko samochodu ratowniczego „volvo", kosztujące 300 zł. Ratownik musiał naprawić szkodę we własnym zakresie.

- Problem z kadrą nie jest jeszcze duży, ponieważ mamy na naszym terenie wysokie bezrobocie - mówią kieleccy strażacy. - Ale na przykład z warszawskich jednostek fachowcy już zaczęli odchodzić do prywatnych firm.

Małgorzata PAWELEC

Do ponownego rozpatrzenia, czyli...

Powtórka w sądzie

Wygląda na to, że Wydział III Karny Sądu Wojewódzkiego w Kielcach w przyszłym roku będzie miał jeszcze więcej pracy niż w obecnym. Powodem jest liczba spraw zwróconych z Sądu Apelacyjnego w Krakowie do ponownego rozpatrzenia. Sędzia Adam Kabziński wiąże ten fakt z wprowadzeniem nowych kodeksów karnych. Do tej pory kielecki sąd miał najniższy procent apelacji, przed Krakowem, Nowym Sączem i Tarnowem.

Na wokandę powrócił proces Andrzeja C., oskarżonego o zabójstwo swojego ojca w Oblekoniu, gm. Pacanów. W styczniu br. Andrzej C. został skazany na 12 lat więzienia.

Zbrodnia miała miejsce 22 czerwca 1997 roku w Oblekoniu. Ojciec Andrzeja C. mieszkał sam, w domu oddalonym o 12 km od mieszkania rodziny C. Oskarżony przyszedł do ojca ok. godz. 2, by - jak twierdzi - pożyczyć konia. Rozmowa przerodziła się w awanturę. Ojciec miał grozić synowi siekierą. Doszło do bójki. Andrzej C. szarpał się z ojcem, obaj spadli do piwnicy, gdzie oskarżony uderzył kilkakrotnie przeciwnika siekierą. Ciało mężczyzny po kilku dniach znaleźli sąsiedzi, zaniepokojeni jego zniknięciem.

Ponownie toczyć się będzie proces Andrzeja F., skazanego na 15 lat więzienia za zabójstwo swojej byłej żony. Tragicznego dnia byli małżonkowie spotkali się w autobusie. Potem razem szli do mieszkania Teresy F. Andrzej F. tak opisał zdarzenie: - Kiedy wchodziliśmy, żona zatrzymała się na chwilę z sąsiadką, poczułem, że chce mnie w coś wrobić. Wtedy coś we mnie wstąpiło. Chwyciłem jakiś przedmiot, który leżał na stercie śmieci i uderzyłem nim kilka razy. Rany okazały się śmiertelne.

Wkrótce zasiądą na ławie oskarżonych pod tymi samymi zarzutami Robert P., oskarżony o zabójstwo Stanisława S., usiłowanie zabójstwa Krystyny N. i rozbój oraz Jerzy S., oskarżony o podżeganie do zabójstwa. Obaj zostali osądzeni przez Sąd Wojewódzki w Kielcach 26 listopada 1997 roku. Pierwszy otrzymał wyrok 25 lat więzienia, drugi - 10 lat. Sąd Apelacyjny w Krakowie skierował sprawę do ponownego rozpatrzenia.

Zdarzenie miało miejsce 6 czerwca 1996 roku w mieszkaniu Stanisława S. Robert P. zabrał mężczyźnie... 1,70 zł i zadał kilkanaście ciosów w brzuch i klatkę piersiową. Usiłował też dokonać zabójstwa Krystyny N. Oskarżony Jerzy S. nie pomógł ofiarom, przeciwnie, nakłaniał do zbrodni.

Rzecznik Sądu Wojewódzkiego w Kielcach, sędzia Adam Kabziński uważa, że powodem zwiększonej liczby apelacji nie jest pogorszenie pracy sądu, lecz fakt, iż w życie weszły nowe unormowania prawne kodeksów: karnego, postępowania karnego i karnego wykonawczego, na podstawie których zmienia się tryb postępowania przed sądem. - Do 1 września, jeśli Sąd Apelacyjny uznał, że kara wymierzona przez sąd I instancji jest zbyt niska, mógł sam ją podwyższyć - mówi sędzia. - Teraz nie ma takiej możliwości. Musi skierować sprawę do ponownego rozpatrzenia.

Sędzia Kabziński zauważa również, że zakres spraw, w jakich orzekają sędziowie III Wydziału Karnego kieleckiego sądu jest szerszy niż w takim samym wydziale w Sądzie Wojewódzkim w Krakowie. - W 1997 roku mieliśmy najniższy procent wyroków uchylonych i spraw skierowanych przez sąd apelacyjny do ponownego rozpatrzenia. Było ich 15, co stanowiło 9,2 proc. wszystkich załatwionych. Podczas gdy w Krakowie odsetek wynosił 10,1 proc., w Tarnowie - 13,7 proc., a w Nowym Sączu - 23 proc. Myślę, że w ciągu kilku najbliższych miesięcy sytuacja powróci do normy - dodaje sędzia.

Magdalena FUDALA

Okrągła linia

Dwustutysięcznego abonenta podłączył wczoraj w południe kielecki Zakład Telekomunikacji Polskiej SA. Okazało się, że jest nim mieszkaniec osiedla Ślichowice w Kielcach, który, co najciekawsze, miał już jeden telefon. Abonent zażyczył sobie drugą linię, aby korzystać z Internetu. Dzięki temu znalazł się na liście posiadaczy telefonów w naszym województwie pod okrągłym numerem 200.000. Wczoraj zaskoczony odebrał w siedzibie Zakładu TP SA nowoczesny, dwuliniowy aparat telefoniczny.

- W ciągu siedmiu lat, od momentu powstania TP SA podłączyliśmy w województwie ponad sto tysięcy abonentów, a więc co najmniej podwoiliśmy ich liczbę - powiedział zastępca dyrektora Zakładu Telekomunikacji w Kielcach Krzysztof Sala. - Nieco mniej niż sto tysięcy abonentów podłączano do sieci przed 1992 rokiem.

W tym roku Telekomunikacja Polska świętowała podłączenie 8-milionowego abonenta na terenie kraju. Na Kielecczyźnie statystycznie na stu mieszkańców przypada obecnie 17,5 telefonów. Co trzeci mieszkaniec Kielc ma już telefon. Najgorzej jest na wsiach, gdzie na stu mieszkańców przypada 7,6 telefonów. **(MPB)**

Fot. A. Piekarski

Codziennie redakcję odwiedzają dziesiątki dzieci, chcące kwestonować na rzecz Orkiestry.

Orkiestra pięknie zagra!

Kochani! Dzisiaj Wasze ankiety pojechały do Warszawy. Tam zostaną ofoliowane, zarejestrowane i już od jutra będziecie mogli je odebrać w naszej redakcji, by 10 stycznia 1999 roku wyjść na ulice ze skarbonką z ogromnym, czerwonym sercem.

Przyszło do nas dwieście pięćdziesiąt wspaniałych dzieciaków, które chcą zbierać pieniądze na ratowanie życia noworodków. Pamiętajmy! Ktokolwiek ofiarował choćby jeden grosz, ten zagrał w naszej Orkiestrze dając dowód, że nie jest mu obcy los polskich dzieciaków. - To wy jesteście siłą napędową tego kosmicznego przedsięwzięcia - mówi o wolontariuszach Jurek Owsiak.

Jak co roku, podczas VII Finału zagramy dla Was wspaniały koncert w hali widowiskowo-sportowej w Kielcach. Zgłosiło się do nas już mnóstwo kapel. Zapraszamy kieleckich artystów do udziału w Wielkiej Orkiestrze Świątecznej Pomocy, by przeleciała obok nas pełna miłości i przyjaźni. - Będziemy rozdawać uśmiechy za zupełną darmochę, a dobre anioły będą wtedy blisko nas - zapewnia Owsiak. - Obecny finał poświęcony jest po raz drugi ratowaniu życia noworodków. Wiemy, jakiego sprzętu najbardziej brakuje oddziałom noworodkowym i chcemy dokończyć dzieła, które rozpoczęliśmy trzy lata temu.

W ubiegłym roku „Echo Dnia" zebrało dzięki Waszej pomocy 286 tys. zł.

/DOK/

Domy właścicieli, grunt spółdzielni

Iskrzy na Ostrej Górce

- Mamy prawo do gruntów, na których stoją wybudowane przez nas domy - skarżą się mieszkańcy Ostrej Górki w Kielcach. - Skończy się budowa to ziemię oddamy - odpowiada prezes. Konflikt narasta.

W osiedlu Ostra Górka w Kielcach prywatni właściciele postawili już 101 budynków. Tymczasem okazuje się, że domy należą do nich, natomiast grunt do Spółdzielni Mieszkaniowej „Iskra". Według regulaminu, po skończeniu budowy grunty powinny stać się własnością właścicieli budynków, ale prezes spółdzielni ciągle zwleka z decyzją. Jego kadencja kończy się w maju następnego roku, a Rada Spółdzielni zadecydowała właśnie, że może wziąć pożyczkę wysokości 1 mln zł.

- Spłata obciąży konta spółdzielców - obawiają się mieszkańcy.

Cała sprawa zaczęła się półtora roku temu. Większość mieszkańców skończyła budować swoje domy i zaczęli domagać się własności gruntów. Kiedy w 1989 roku powoływano Spółdzielnię Mieszkaniową „Iskra", miała to być spółdzielnia zakładowa. Dzisiaj jednak większość domów zmieniła już właścicieli, a problemy zaczęły narastać. Spółdzielnia odpowiada za pośredniczenie z wodociągami w sprawach opłat za wodę, reprezentowanie na zewnątrz spraw prawnych, łącznie z podatkiem gruntowym. Pobiera zatem miesięczny czynsz - ponad 30 zł plus dodatkowe opłaty, choćby na remont świetlicy, w której mieści się zarząd spółdzielni, na budowę ulic, oświetlenie.

Ostatni termin zakończenia budowy minął we wrześniu ubiegłego roku. Grunty w kwietniu 1995 roku Urząd Miasta aktem notarialnym przekazał w wieczyste użytkowanie spółdzielni „Iskra". Tymczasem FŁT „Iskra" przejęli Japończycy. Spółdzielni nie chcieli. W marcu tego roku wypowiedzieli jej umowę. Na jej stanie zostało zatem sto jeden domów jednorodzinnych i cztery bloki, w których nie wszyscy mieszkańcy płacą czynsze. - Braki w kasie spółdzielni łatane są z opłat pobieranych od właścicieli domów jednorodzinnych - twierdzą członkowie spółdzielni.

15 września poinformowano mieszkańców, że jeżeli ktoś złoży podanie o przekazanie gruntów do końca września, to uzyska do niego prawo. Spółdzielnia pobrała od nich opłaty na przeprowadzenie pomiarów geodezyjnych. Nadal jednak nie chce słyszeć o oddaniu gruntów w wieczyste użytkowanie.

47 właścicieli, którzy zakończyli budowę domów, domaga się zwrotu gruntów. Zwołali zebranie na początku grudnia. Prezes jednak odpowiedział, że spotka się z nimi dopiero w nowym roku. Napisali petycję i zbierali podpisy. Dzisiaj odbędzie się spotkanie rady osiedla z mieszkańcami.

- Nie ma żadnego konfliktu. To sprawa normalna, tak jak z mieszkaniem w blokach, lokal jest właściciela a grunt spółdzielni - twierdzi natomiast Andrzej Partyka, prezes spółdzielni. - To żaden argument, że wybudowali domy za własne pieniądze. W statucie spółdzielni napisano wyraźnie, że przekazanie działek nastąpi po zakończeniu budowy. Problem oddania gruntów SM jej członkom pojawi się, kiedy wykonamy plan inwestycyjny osiedla. Wybudujemy resztę ulic, chodniki, plac zabaw, wyodrębnimy tereny wspólne i przekażemy gminie, trzeba oddać stację trafo do Rejonu Energetycznego.

- Pożyczki żadnej nie wziąłem tylko przedstawiłem maksymalną kwotę zadłużenia spółdzielni, która w przyszłym roku wyniesie najprawdopodobniej około jednego miliona - dodaje prezes.

Dorota KOSIERKIEWICZ

Profesjonalna z chrześcijańskimi korzeniami

„Jedność" z PLUSEM

Kielecka rozgłośnia regionalna „Jedność" znalazła się wśród 22 stacji z terenu całego kraju tworzących ogólnopolskie Radio Katolickie PLUS. Tak przekształcona „Jedność PLUS" od kilku dni nadaje program na nowej częstotliwości oraz wprowadza zmienioną ramówkę.

- Naszym zasięgiem pokrywamy już 80 proc. powierzchni Polski i mamy apetyty na więcej - usłyszeliśmy od ks. Andrzeja Drapały, dyrektora Radia „Jedność PLUS". - Pomimo opinii wielu osób nie jesteśmy stacją typowo religijną tylko informacyjno-publicystyczną, a ze swoją ofertą programową chcemy docierać głównie do słuchaczy w wieku od 20 do 45 lat.

Kielecka „Jedność PLUS" od kilku dni oprócz starej częstotliwości wykorzystuje do emisji także nowe pasmo 107,9 FM przyznane przez Ministerstwo Łączności. Równocześnie trwa wprowadzanie nowej, bogatszej ramówki. Codziennie o godz. 8.12 Bogdan Rymanowski spotyka się z gościem dnia, w samo południe rozpoczyna się program cywilizacyjno-kulturalny promujący najciekawsze wydarzenia z różnych regionów Polski, a o godz. 15.05 dowcipne komentarze polityczne Rafała Ziemkiewicza. Dzisiaj wieczorem wystartuje dwugodzinny program muzyczny z najnowszymi przebojami pop prowadzony przez DJ Dawida Foxa.

- Myślę, że w najbliższym czasie staniemy się rozgłośnią profesjonalną, która nie wyrzekając się swoich chrześcijańskich korzeni będzie stacją formacyjną, a równocześnie otwartą na każdego słuchacza - powiedział ks. Drapała.

Radio PLUS, jeśli chodzi o liczbę słuchaczy, jest trzecią rozgłośnią na Wybrzeżu, a w całym kraju zdobyło dotychczas 7 procent radiowego rynku. **/WIE/**

http://sbc.wbp.kielce.pl

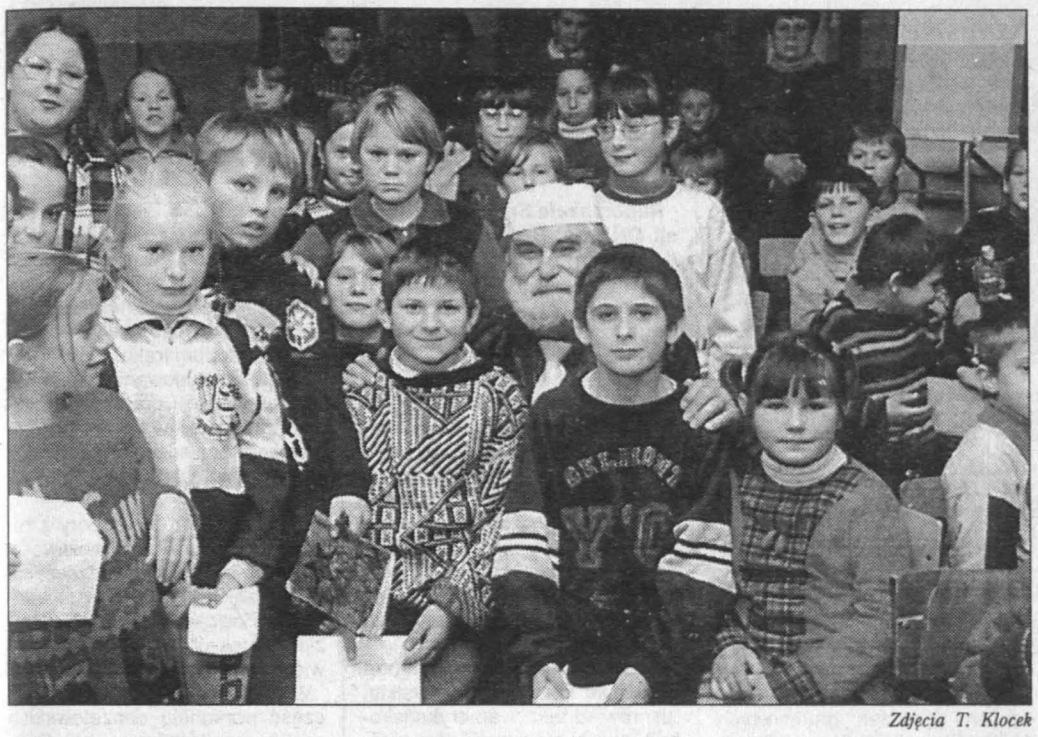

Zdjęcia T. Klocek

Edward Paja ma 77 lat i właśnie wrócił z rowerowej wyprawy po Afryce

Lekcje globtrotera

To były bardzo nietypowe lekcje. Uczestniczyli w nich uczniowie Publicznej Szkoły Podstawowej numer 1 we Wsoli, a prowadził je znany podróżnik Edward Paja. Opowiadał głównie o swojej ostatniej rowerowej wyprawie - dookoła Afryki.

Ma 77 lat, od lat 20 samotnie zwiedza świat, zgodnie ze starannie wcześniej przygotowanym planem. Kilkakrotnie dotarł już do Japonii, uczestniczył w 5 olimpiadach, podziwiał Ziemię Świętą, odbył podróż dookoła świata. Na wyprawę do Afryki wyruszył rowerem w czerwcu 1997 roku. Powrócił z niej po 700 dniach. Wczoraj o tym, co widział i czego doświadczył opowiadał uczniom Szkoły Podstawowej we Wsoli. Wykład był ilustrowany pocztówkami, zdjęciami oraz filmami wideo. Na kilka godzin ściany świetlicy zostały udekorowane opisanymi przez Edwarda Paję mapami, a na stole pojawiło się mnóstwo pamiątek z podróży. Były więc rzeźby, lalki, maski, spinki do włosów, ręcznie wykonywane grzebienie, instrumenty muzyczne, przyrząd do oganiania się od much, a nawet misternie wykonany pastorał.

- Otrzymałem go od jednego z afrykańskich biskupów - podkreślał podróżnik.

Przedstawiając trasę podróży Edward Paja prezentował jednocześnie najbardziej charakterystyczne dla danego regionu stroje, odziewając w nie kolejnych uczniów. W ten sposób na „modelach" pojawiały się arabskie koszule, izraelskie nakrycia głowy, kolorowe chusty, w które odziewają się afrykańskie kobiety, zdobne szale.

- Kolekcjonuję najróżniejsze rzeczy i zawsze staram się z miejsca, gdzie byłem, przywieźć jakąś pamiątkę. Zebrałem na przykład 60 koszulek, każdą z innego kraju - mówił Edward Paja.

Podczas afrykańskiej podróży pokonał około 40 tysięcy kilometrów, docierając do 16 państw. Nocował na stacjach benzynowych, w szkołach, w których opowiadał dzieciom o Polsce, korzystał z gościnności Polonii i kościelnych misji.

- Wielokrotnie doświadczyłem ludzkiej życzliwości, dlatego po powrocie do kraju przygotowałem 80 widokówek z podziękowaniami - zaznaczał.

Edward Paja nie ukrywał też przed uczniami, że podczas wyprawy spotkały go również przykre doświadczenia - trzykrotnie był okradany, a raz potrącił go TIR, co zakończyło się włożeniem na 3 tygodnie ręki w gips. Na inne dolegliwości zdrowotne - pomimo swoich 77 lat - podróżnik nie uskarżał się.

Dzieci interesowało między innymi, jakimi rowerami Edward Paja podróżuje. Dowiedzieli się, że preferuje on polskie konstrukcje, które jego zdaniem są „tanie, wytrzymałe i łatwe do naprawy".

- Moim pierwszym rowerem były „wigry 3", teraz jeżdżę rowerem górskim - zdradził globtroter. Zdradził też, że posługuje się kilkoma językami obcymi i poradził młodzieży, by czas spędzała nie tylko na oglądaniu telewizji, ale przede wszystkim na realizowaniu marzeń. On sam wylicza, że dotarł już do 84 krajów, robiąc w sumie rowerem 302 tysiące kilometrów. Kolejną podróż planuje rozpocząć 8 maja. Zamierza w 60 dni dokończyć rozpoczętą przed laty wyprawę dookoła Polski, a potem wyruszyć w następną zagraniczną trasę. Będzie ona wiodła znowu krajami Afryki, następnie Azji, a ma zakończyć się w Australii, gdzie odbędzie się w 2000 roku olimpiada.

- Życzę wam, abyście dobrze się uczyli i nie pozwolili sobie strzelić bramki - zakończył pogadankę Edward Paja.

Po zakończeniu tych nietypowych lekcji uczniowie bili podróżnikowi brawo, a wielu z nich poprosiło go również o autograf. Ogółem w trzech spotkaniach w szkole we Wsoli wzięło udział 20 klas, od pierwszej zaczynając, a na ósmej kończąc. Zdaniem wicedyrektora placówki Henryka Krzaka, były to lekcje nie tylko geografii, ale także wychowawcze i swoistego patriotyzmu...

Piotr KUTKOWSKI

Pracownicy KPBM wciąż nie dostali pieniędzy

ZAMIESZANIE Z KASĄ

Byli pracownicy Kieleckiego Przedsiębiorstwa Budownictwa Miejskiego wciąż nie otrzymali całej sumy zaległych poborów, mimo że Fundusz Gwarantowanych Świadczeń Pracowniczych przelał pieniądze na konto firmy. Likwidator Andrzej Kelner obarcza winą za tę sytuację Fundusz, ponieważ ten nie przesłał mu stosownych wykazów. Listy nie mogą opuścić Funduszu dopóki likwidator nie złoży brakującego podpisu na jednej z kopii.

We wtorek około 20 pracowników przyszło do Wojewódzkiego Urzędu Pracy z pytaniami, dlaczego nie otrzymali zaległych poborów. Przysłał ich likwidator KPBM, Andrzej Kelner. Tutaj się dowiedzieli się, że wypłaty zależą wyłącznie od likwidatora. Pieniądze na ten cel, blisko 500 tys. zł, FGŚP przelał na konto KPBM 9 grudnia. Wczoraj Wojewódzki Urząd Pracy zorganizował konferencję prasową, aby wyjaśnić zarzuty likwidatora Andrzeja Kelnera pod adresem Funduszu.

- Pierwszy wykaz pracowników, którym należą się zaległe pobory likwidator złożył 23 listopada. Nie podał w nim numeru konta, na które mamy przelać pieniądze, dostarczył go dopiero 2 grudnia - poinformowała Adela Wojnowska-Jurek, kierowniczka FGŚP. - Na listach nie umieścił terminu ustania stosunku pracy. Jest to ważne, bo płacimy tyko za trzy miesiące wstecz od tej daty. Wykaz był nieprawidłowo sporządzony, ponieważ październik ujęto razem z dziewięcioma dniami listopada, a każdy miesiąc powinien być rozpisany osobno. Odprawy dla części pracowników zbito w jedną sumę zamiast rozbić ją kwoty przypadające na każdy miesiąc. To niekorzystne dla pracowników. Jeśli wykaz nie zostałby poprawiony, to ludzie dostaliby mniej pieniędzy niż im się należy. Likwidator Kelner oraz były prezes KPBM Nowakowski byli informowani o nieprawidłowościach. Powinniśmy byli zwrócić błędne wykazy, ale to przedłużyłoby czas oczekiwania na pieniądze. Wiedzieliśmy jak napięta jest sytuacja w KPBM, więc poszliśmy na kompromis i przelaliśmy pieniądze za 2 miesiące. 30 listopada wpłynął uzupełniający wykaz z pieczątką likwidatora, ale nie podpisany przez niego tylko przez osobę upoważnioną. Wykaz musi być podpisany przez likwidatora. 3 grudnia zjawił się u nas p. Kelner i stwierdził, że nie wie kto podpisał listy, a pieczątkę mu ukradziono. W końcu jednak zdecydował się je podpisać. Następnego dnia przelaliśmy pierwszą transzę pieniędzy. 7 grudnia otrzymaliśmy kolejne wykazy za październik i listopad, ale były one nieczytelne i z tak małymi rubrykami, że nie mogliśmy nic do nich wpisać. Zwróciliśmy je likwidatorowi. Żona pana Kelnera, która jest pełnomocnikiem do przekazywania dokumentów obiecała, że jeszcze tego dnia dostarczy nowe listy. 8 pracowników czekało na nie do godziny 19. Dostarczono je dopiero następnego dnia, w dwóch a nie trzech egzemplarzach, jak zobowiązuje ustawa. Żona likwidatora poprosiła o skserowanie jednego egzemplarza i obiecała, że mąż przyjdzie go podpisać. Bardzo jej zależało aby pieniądze przelano do godziny 12 następnego dnia. I my wywiązaliśmy się z tego. 9 grudnia o 8 godzinie pieniądze były już na koncie KPBM. Od tego czasu likwidator nie zjawił się u nas, aby podpisać skserowany wykaz, a pozostałe odebrać. Dzwoniliśmy do żony, wysyłaliśmy pisma, zawiadomiliśmy byłych prezesów KPBM. Od kiedy działa Fundusz, to jest od 1994 roku nie było takiej sytuacji. Likwidatorzy czy syndycy dzwonią do nas - pytają kiedy mogą odebrać wykazy, chociaż zgodnie z ustawą my mamy obowiązek dostarczyć je do firmy.

- We wtorek likwidator przysłał nam pismo, iż nie zamierza składać w Funduszu wniosków o wypłaty byłym pracownikom odpraw i odszkodowań. - To oznacza, że w tym roku są nikłe szanse na wypłaty, ponieważ każdy zatrudniony w KPBM będzie musiał złożyć sam wniosek, a my sprawdzić zamiast jednego blisko 300 - dodaje kierowniczka Funduszu. - Poza tym każdy wniosek musi być zweryfikowany i podpisany przez likwidatora, a wiadomo jak trudno go złapać.

Kilka godzin po konferencji w WUP likwidator Andrzej Kelner, który do tej pory unikał rozmowy z „ED" zgłosił się do redakcji, aby przedstawić swoją wersję wydarzeń. - W wykazach były błędy rachunkowe, a nie merytoryczne, a te powinni poprawić pracownicy Funduszu - twierdzi Andrzej Kelner. - Nie mam obowiązku odbierać list, to Fundusz powinien je wysłać do składającego. Jestem gotowy podpisać wykaz w każdej chwili, ale w obecności osób trzecich, np. dziennikarzy albo pracowników KPBM, a nie w cztery oczy z dyrektorem WUP.

Pod koniec dnia pracy zadzwonił do redakcji z kolei dyrektor WUP Andrzej Sendecki z informacją, iż był u niego likwidator Kelner. - Przyszedł po wykazy. Przedstawiłem mu do podpisu trzeci egzemplarz, a likwidator odmówił złożenia podpisu i wyszedł bez list. Nie rozumiem tej sytuacji, nie wiem o co tu chodzi. Pierwszy raz coś takiego zdarzyło się w Funduszu. Jestem gotowy dostarczyć mu wykazy w sposób jaki chce, przyniosę, przywiozę czy wyślę pocztą, ale musi je podpisać.

Jeśli do przyszłej środy likwidator nie podpisze wykazu i nie wypłaci ludziom pieniędzy, to Fundusz wystąpi o natychmiastowy ich zwrot.

AGATA KOWALCZYK

Po drodze muszą postarać się o wizy

„Pomost" z kłopotami

Uczestnicy konwoju radomskiej Fundacji „Pomost - Pomoc Polakom na Wschodzie" - dopiero wczoraj zostali poinformowani, że chcąc wjechać do Gruzji muszą posiadać wizy tego kraju. Mogą je uzyskać w leżącym na trasie tureckim mieście Trabzon.

Konwój wyruszył w nocy z piątku na sobotę, wioząc dwoma samochodami dla mieszkających w Gruzji i Abchazji rodzin polskich dary o wartości ponad 250 tysięcy złotych. Transport ma dotrzeć na miejsce do 18 grudnia, kiedy to przebywać będzie tam delegacja polskiego Senatu. Tymczasem konwój po przejechaniu kilkuset kilometrów został zatrzymany na granicy ukraińsko-rumuńskiej. Zastrzeżenia celników wzbudził przewożony TIR-em sprzęt elektroniczny. Wyjaśnienie sprawy trwało dwa dni i dopiero po interwencji konsulatu we Lwowie transport mógł wyruszyć w dalszą podróż. Jak nas poinformowała Krystyna Białkowska, sekretarz Fundacji „Pomost", wczoraj konwój znajdował się na terytorium Bułgarii. Wczoraj też pojawił się kolejny problem - do siedziby fundacji nadszedł podpisany przez radcę Ministerstwa Spraw Zagranicznych Andrzeja Łysiaka faks, w którym powołując się na wiadomości uzyskane z polskiego konsulatu w Tbilisi informował on, że warunkiem wjazdu do Gruzji jest posiadanie przez uczestników konwoju wiz. Według radcy, uzyskać je można w gruzińskim konsulacie, który znajduje się w tureckim mieście Trabzon. Leży ono na trasie przejazdu. Wizy są bezpłatne.

/pok/

Po katastrofie „iskry"

REGULAMINY DO POPRAWKI

Sejmowa podkomisja badająca sprawę wypadku „iskry" 11 listopada uznała w środę, że regulaminy dotyczące ceremoniałów wojskowych są niejasne i utrudniają ustalenie odpowiedzialności za decyzje.

Według ministra obrony Janusza Onyszkiewicza, który w środę odpowiadał na pytania podkomisji, niejasności przepisów o ceremoniale wojskowym nie miały wpływu na katastrofę „iskry" ani na wydanie rozkazu o przelocie dwóch par samolotów nad miastem mimo złej pogody.

- Komisja wskazała na niedoskonałości zapisów ceremoniału - powiedział przewodniczący komisji obrony Bronisław Komorowski (AWS). - Regulamin był tworzony w okresie, gdy tworzono mechanizm bezpośredniego wpływu prezydenta na Sztab Generalny. Ten mechanizm niedostatecznie uwzględnia rolę ministra obrony - mówił. Dodał, że podkomisja skończy pracę przed Bożym Narodzeniem.

Onyszkiewicz również wyraził opinię, że regulamin ceremoniału wojskowego jest nieprecyzyjny. - W ceremoniale jest zapis, że organizacja takich uroczystości jak Święto Niepodległości nie jest domeną wojska i powinna przypaść urzędowi prezydenta. Faktycznie takie obchody organizuje wojsko. Akurat te niejasności nie miały wpływu na wypadek - powiedział.

Minister zapowiedział zmianę regulaminów we wszystkich rodzajach wojsk, nie tylko w lotnictwie, i dostosowanie ich do regulaminów NATO.

Pytany, czy ma już pogląd na to, kto jest odpowiedzialny za wypadek i zamierza podjąć działania personalne, minister odparł, że podejmie działania, kiedy prace skończą podkomisja i Prokuratura Wojskowa.

/PAP/

101.6 MHz 71.15
„SOBOTA BĘDZIE DLA NAS"
na antenie Radia Kielce razem z Grzegorzem Markowskim - wokalistą grupy PERFECT
o spotkaniach w pociągach, śpiewie na pustyni, pumie na szyi, odebranym prawie jazdy, zazdrosnej żonie, imprezach po koncertach, błędach młodości i wielu innych sprawach
opowie w sobotniej rozmowie z Piotrkiem Kozerą - Grzegorz Markowski.
W sobotę 19 grudnia co godzinę na antenie Radia Kielce
Początek już w porannych Aktualnościach Dnia
ZAPRASZAMY!!!
450/98

WSPÓLNA AKCJA PROMOCYJNA
Radio Jedność Plus i Delco System
Uwaga ! Komputer tańszy o 200 zł
RADIO Jedność plus
Kielce 71,95 i 98,0 FM
Delco System
Kielce, ul.Planty 12
tel. 041 34-482-29
Radio Jedność Plus
Kielce, ul.Jana Pawła II nr 4
tel. 041 368-04-61 , 368-07-17
DELCO SYSTEM
425/98

Najlepszy program muzyczny w regionie
David Fox show
Już dzisiaj!
od godziny 19.05
Czeka cię szalony wieczór z David'em Fox'em
Słuchaj nas od poniedziałku do piątku
RADIO Jedność plus
KIELCE 71,95 / 107,9 FM
450/98

http://sbc.wbp.kielce.pl

Rozpoczął się proces w sprawie śmierci Przemka Czai

OSKARŻENI POLICJANCI

Proces Dariusza W., byłego policjanta ze Słupska, oskarżonego o nieumyślne spowodowanie w styczniu tego roku śmierci 13-letniego Przemka Czai, rozpoczął się wczoraj przed Sądem Wojewódzkim w Koszalinie. Dariusz W. nie przyznaje się i twierdzi, że jest niewinny. Przed sądem odpowiada też drugi członek policyjnego patrolu Robert K., oskarżony o nieudzielenie pomocy Przemkowi.

Proces toczy się przy zachowaniu szczególnych środków bezpieczeństwa. Sądu i okolicy pilnują oddziały specjalne policji, wstęp do gmachu mają wyłącznie osoby posiadające zezwolenia. Wszystko po to, by ustrzec się ewentualnego zakłócenia porządku przez „szalikowców", którzy mieli przyjechać ze Słupska i innych miejscowości. Kibice jednak nie dojechali.

Pełnomocnik oskarżycieli posiłkowych - rodziców Przemka - złożył wniosek o rozszerzenie składu sądzącego z trzech do pięciu sędziów zawodowych. Uważa on bowiem, że zgodnie z nowym kodeksem, należy zmienić kwalifikację zarzucanego Dariuszowi W. czynu. Bowiem, zdaniem pełnomocnika, oskarżony, bijąc policyjną pałką, liczył się z ewentualnymi skutkami - śmiercią pokrzywdzonego. A oskarżonego o takie przestępstwo w myśl prawa musi sądzić pięciu sędziów.

Przeciwko wnioskowi zaprotestowali prokurator i obrońca. Sąd postanowił rozpatrzyć wniosek po zakończeniu postępowania dowodowego.

Prokuratura oskarżyła Dariusza W. o umyślne uszkodzenie ciała chłopca i nieumyślne spowodowanie jego śmierci. Grozi za to od 2 do 15 lat więzienia. W śledztwie Dariusz W. nie przyznał się do zarzutu. Również wczoraj, składając zeznania przed sądem, Dariusz W. i jego kolega z patrolu Robert K. nie przyznali się do zarzucanych im czynów.

10 stycznia tego roku z hali sportowej w Słupsku wracali kibice po meczu koszykówki. Gdy przechodzili przez jezdnię na czerwonym świetle, interweniował patrol policji. Dariusz W. - jak zarzuca mu prokurator - uderzył pałką 13-letniego Przemka Czaję, który zmarł po kilkunastu minutach.

Dzień po śmierci chłopca w Słupsku wybuchły zamieszki między młodzieżą - przede wszystkim „szalikowcami" - a policją. W ich wyniku zniszczono mienie komunalne i policyjne o wartości przekraczającej 200 tys. zł, a 101 osób, głównie policjantów, odniosło obrażenia. Po tych wydarzeniach do dymisji podał się komendant wojewódzki policji w Słupsku.

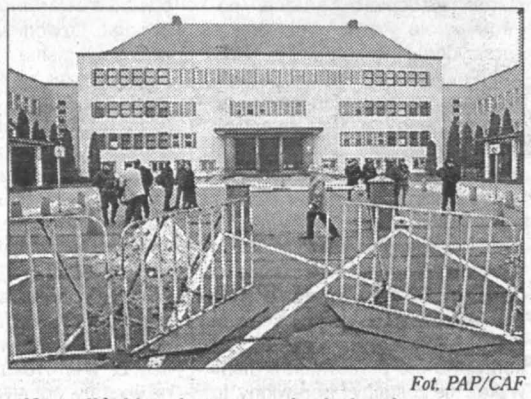

Fot. PAP/CAF

Koszaliński sąd otoczono barierkami.

Kulesza zrobił swoje

Michał Kulesza złożył wczoraj premierowi rezygnację z funkcji pełnomocnika rządu ds. reform ustrojowych. Minister wyjaśnił, że powodem tej decyzji jest wejście w życie od Nowego Roku przygotowanej pod jego kierownictwem reformy administracji publicznej. Za wdrożenie reform będzie odpowiadało MSWiA, więc sprawowana przez niego funkcja traci rację bytu. Kulesza poinformował, że przez około trzy miesiące pozostanie na stanowisku sekretarza stanu w Kancelarii Premiera, by służyć pomocą przy przeprowadzaniu reformy centrum rządu.

W rocznicę Grudnia '70

Ponad tysiąc osób, głównie pracowników Stoczni Gdańskiej, uczestniczyło w składaniu wieńców przed pomnikiem Poległych Stoczniowców w 28 rocznicę tragicznych wydarzeń grudniowych 1970 r. Przed pomnik przybyły delegacje gdańskich zakładów pracy, przedstawiciele lokalnych władz i „Solidarności". Odbył się apel poległych. Głównym akcentem gdańskich obchodów rocznicy Grudnia '70 była wieczorna msza, odprawiona w bazylice Św. Brygidy przez metropolitę gdańskiego, abp. Tadeusza Gocłowskiego.

Prokuratorzy bez przywilejów

Trzynastu stalinowskim prokuratorom należy cofnąć przywileje emerytalne - postanowiła wczoraj Hanna Suchocka, minister sprawiedliwości i zarazem prokurator generalny.

Suchocka podpisała pierwsze wnioski o odebranie przywilejów wynikających z tzw. stanu spoczynku prokuratorom, którzy pracowali w organach represji PRL i ZSRR.

Resort sprawiedliwości nie ujawnił nazwisk osób, których dotyczy wniosek, powołując się na to, że decyzja nie jest jeszcze prawomocna.

Kolejny kryzys w Zatoce Perskiej

Irak do raportu

Raport szefa Specjalnej Komisji ONZ ds. Rozbrojenia Iraku (UNSCOM), Richarda Butlera, stał się powodem wybuchu kolejnego kryzysu w stosunkach Bagdadu ze wspólnotą międzynarodową.

Butler napisał, że Irak nie współpracował w pełni z inspektorami ONZ, jak obiecał 14 listopada. Co więcej, zastosował nowe restrykcje wobec inspektorów. Do napięć doszło w ostatnich dniach, gdy Irakijczycy odmówili jednej z ekip UNSCOM pełnego dostępu do biur rządzącej w Iraku partii al-Baas. Wcześniej komisja nie miała zastrzeżeń do współpracy ze stroną iracką.

Irak uznał wczoraj, iż raport UNSCOM ma przede wszystkim „usprawiedliwić amerykańsko-brytyjską agresję wojskową przeciwko Bagdadowi".

Rządy Stanów Zjednoczonych i Wielkiej Brytanii potwierdziły, że w kwestii irackiej „wszystkie opcje pozostają otwarte", co przyjęto powszechnie jako kolejną zapowiedź ataku wojskowego na wybrane cele na terytorium Iraku.

Rosja, zdecydowanie przeciwna akcji wojskowej przeciwko Irakowi, zażądała wczoraj pilnego zwołania posiedzenia Rady Bezpieczeństwa ONZ w sprawie nowego kryzysu.

Francja, która do tej pory z rezerwą podchodziła do możliwości zastosowania siły dla rozwiązania poprzednich kryzysów w stosunkach z Bagdadem, wczoraj wyraziła jednak obawy, że nie da się wiecznie unikać opcji wojskowej.

Wczoraj rano ekipy UNSCOM i część personelu oenzetowskich misji humanitarnych opuściły Bagdad, udając się do Bahrajnu.

Teraz czeka na azyl

OCALAN WOLNY

Przywódca partyzantki kurdyjskiej Abdullah Ocalan jest wolny - zadecydował wczoraj sąd apelacyjny w Rzymie. Decyzja taka była możliwa, bowiem Niemcy wycofały międzynarodowy nakaz aresztowania, na mocy którego policja włoska zatrzymała Ocalana, gdy ten wylądował na rzymskim lotnisku Fiumicino 12 listopada. Od 20 listopada Ocalan pozostawał pod nadzorem policyjnym.

Ocalan zamierza pozostać w Rzymie, gdzie będzie czekał na decyzję włoskich władz o przyznanie mu azylu politycznego. Termin odpowiedzi upływa 22 grudnia.

Międzynarodowy nakaz aresztowania Niemcy zastąpili innym, na mocy którego kurdyjski przywódca może być aresztowany tylko w Niemczech.

Wydany przez Turcję międzynarodowy nakaz aresztowania i ekstradycji Ocalana nie został uwzględniony przez włoski wymiar sprawiedliwości. Konstytucja włoska zakazuje ekstradycji zatrzymanego do kraju, w którym grozi mu kara śmierci. Turecki kodeks karny taką karę przewiduje.

Decyzja rzymskiego sądu o uwolnieniu Ocalana, zdaniem rządu tureckiego, jeszcze bardziej pogorszy napięte stosunki między Ankarą a Rzymem.

Wkrótce po ogłoszeniu decyzji sądu, turecki minister obrony Ismet Sezgin powiedział przed kamerami telewizji NTV, że „przyniesie on uszczerbek zarówno stosunkom turecko-włoskim, jak i prawu międzynarodowemu".

PSL przeciw wetu prezydenta?

„Teczki" na ludowo

Sejmowa Komisja Nadzwyczajna ds. Rozpatrzenia Ustawy o Instytucie Pamięci Narodowej postanowiła wczoraj, że nie zarekomenduje Sejmowi weta prezydenta w sprawie tej ustawy.

Janusz Pałubicki, minister koordynator ds. służb specjalnych, powiedział, że prezydent Aleksander Kwaśniewski, twierdząc, że ustawa o IPN jest niezgodna z prawem, powinien odesłać tę ustawę do Trybunału Konstytucyjnego, a nie wetować. Pałubicki uważa, że wetując ustawę prezydent kierował się jedynie względami politycznymi.

Ryszard Kalisz, sekretarz stanu w Kancelarii Prezydenta, powiedział po posiedzeniu komisji, że jeżeli Sejm przyjmie weto prezydenta, Aleksander Kwaśniewski złoży swój projekt tej ustawy.

- Po odrzuceniu prezydenckiego weta do ustawy o Instytucie Pamięci Narodowej, AWS jest gotowa głosować za szybkim wprowadzeniem do tej ustawy postulatów zgłaszanych przez PSL - oświadczył wczoraj szef Akcji Marian Krzaklewski.

- Polskie Stronnictwo Ludowe jest usatysfakcjonowane i zadowolone z oświadczenia szefa AWS w sprawie postulatów ludowców do ustawy o Instytucie Pamięci Narodowej - powiedział szef klubu PSL Janusz Dobrosz.

Krzaklewski zapowiedział, że AWS zgadza się z postulatem ludowców, by prezesa Instytutu wybierał Sejm większością 3/5 - a nie jak jest w ustawie - zwykłą większością głosów. Akcja zgadza się też, by nie tylko byli, ale też obecni współpracownicy służb specjalnych nie mogli zasiadać w kierownictwie Instytutu.

Klub Parlamentarny PSL zadeklarował, że zagłosuje za odrzuceniem weta prezydenta, gdy AWS wyraźnie opowie się za postulatami ludowców.

Od Nowego Roku

Droższe impulsy

O dwa grosze wzrośnie od 1 stycznia 1999 roku cena jednego impulsu Telekomunikacji Polskiej. Podwyżka obejmie jedynie połączenia lokalne. Od Nowego Roku cena impulsu z podatkiem VAT będzie wynosić 26 groszy, co oznacza wzrost o ponad 10 proc. Odpowiednio wzrosną również ceny żetonów i kart telefonicznych. Opłaty za połączenia międzymiastowe, międzynarodowe i z sieciami telefonii komórkowej pozostaną bez zmian. Również od 1 stycznia opłata za przyłączenie do sieci wzrośnie z 400 zł do 460 zł.

Lokatorzy zawalonego budynku mieszkali w nim nielegalnie?

Żałoba w Rzymie

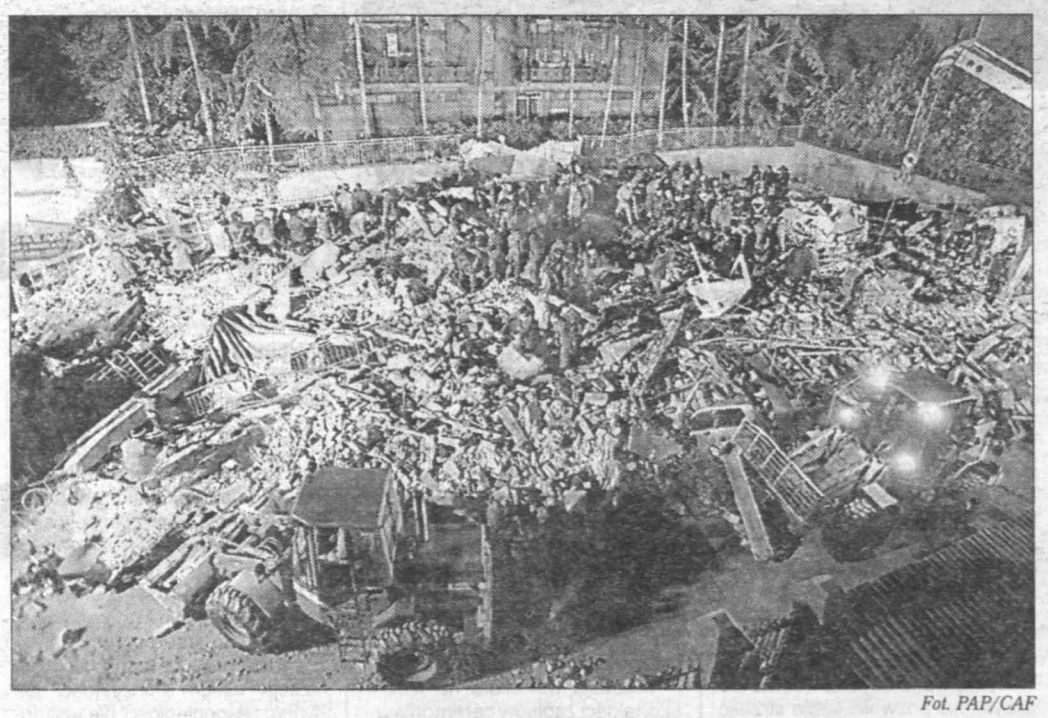

Fot. PAP/CAF

Pięciopiętrowy budynek zawalił się wczoraj wcześnie rano w Rzymie. Uratowano co najmniej dwie osoby. Do wieczora z ruin kamienicy wydobyto osiemnaście ofiar. Najprawdopodobniej jednak liczba ofiar zwiększy się, bowiem budynek zamieszkiwało ok. 40 osób i większość z nich została uwięziona pod gruzami.

Policja z dzielnicy Portuense w Rzymie zapewniła, że wśród ofiar zawalenia się domu nie ma obywateli polskich. W dzielnicy Portuense mieszka sporo, pracujących nielegalnie w tej części Rzymu, Polaków. Dozorcy z pobliskich domów twierdzą, że w zawalonym domu nie mieszkali Polacy. Konsulat RP w Rzymie także nie otrzymał informacji, by wśród ofiar byli obywatele polscy.

Ustalane są wciąż przyczyny tragedii, która wydarzyła się w nocy z wtorku na środę. Najprawdopodobniej doszło do samoistnego zawalenia się domu wzniesionego w latach 50. z miernej jakości materiałów budowlanych.

Ustalono również, że przed siedmioma laty w budynku wybuchł pożar, który zniszczył pierwsze piętro. Po tym wydarzeniu inspektorat budowlany nie wydał ponownej zgody na wprowadzenie lokatorów przed generalnym remontem. Remontu nie przeprowadzono.

Rozszerza się akcja górników

Protesty pod ziemią

Zrzeszeni w „Solidarności" górnicy z czterech kolejnych kopalni przyłączyli się wczoraj po południu do trwającego od ubiegłego czwartku protestu w obronie górniczych przywilejów emerytalnych.

Łącznie strajki okupacyjne pod ziemią prowadzi już 193 górników w 24 kopalniach w Katowickiem i Wałbrzyskiem. Najdłużej - 7 dzień - nie wyjeżdża na powierzchnię 10 związkowców z Kopalni „Czeczott" w Miedźnej-Woli.

Wczoraj po południu pod ziemię zjechało 10 górników z Kopalni „Niwka Modrzejów" w Sosnowcu, 9 z Kopalni „Mysłowice", 8 z Kopalni „Jan Kanty" w Jaworznie i 6 z Kopalni „Piast" w Bieruniu. Wieczorem do protestu miała przyłączyć się Kopalnia „Staszic" w Katowicach.

W SKRÓCIE

Szkoła bez seksu

O wykreśleniu z ustawy zapisu mówiącego o wprowadzeniu do szkół przedmiotu wiedza o życiu seksualnym człowieka zdecydował wczoraj Sejm.

„Endeavour" wylądował

Wczoraj nad ranem czasu warszawskiego na Przylądku Canaveral na Florydzie wylądował prom kosmiczny „Endeavour" z 6 osobami na pokładzie, po prawie 12-dniowym pobycie w przestrzeni kosmicznej. Lądowanie przebiegło bez zakłóceń.

Pinochet do poprawki

Sędziowie z Izby Lordów wznowili wczoraj rozpatrywanie wniosku obrońców gen. Augusto Pinocheta o unieważnienie orzeczenia Izby Lordów z 25 listopada, pozbawiającego immunitetu byłego dyktatora chilijskiego.

Duma z inflacji

Rosyjska Duma Państwowa uchwaliła wczoraj dokument zezwalający rządowi na wydrukowanie do końca roku 25 mld rubli (1,2 mld USD) w celu wypłacenia zaległych pensji i emerytur.

Rugova z nagrodą

Ibrahim Rugova, przywódca kosowskich Albańczyków, otrzymał wczoraj w Strasburgu prestiżową nagrodę im. Andrieja Sacharowa, przyznawaną przez Parlament Europejski za wkład w obronę praw człowieka.

Pogoda dla Polski na dzień 17 grudnia 1998r.

Stronę przygotowano na podstawie materiałów PAP

http://sbc.wbp.kielce.pl

Jesteś o 3000 zł bliżej

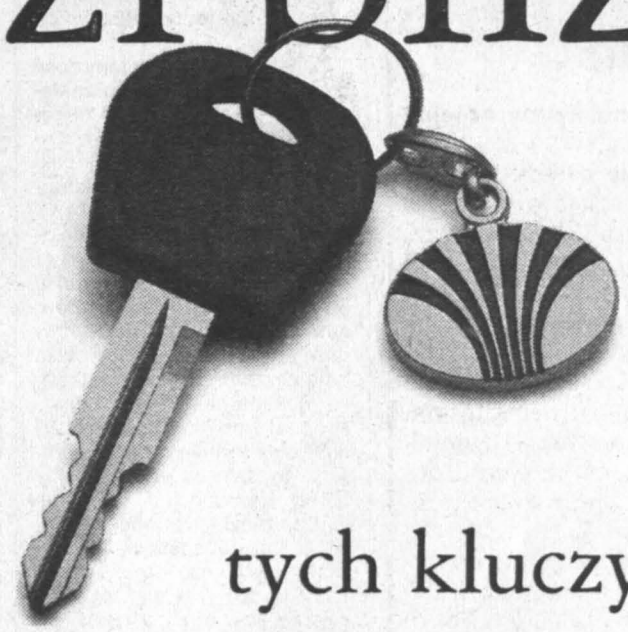

tych kluczyków

W dzisiejszych czasach dostęp do właściwych informacji to klucz do sukcesu, czyli do bardzo wygodnego, rodzinnego samochodu. Bo tylko teraz Polonez SPI kosztuje 3000 złotych mniej, a Polonez MPI 2500 złotych mniej. Odwiedź najbliższego dealera, a może czekać Cię miła niespodzianka i zapłacisz jeszcze mniej.

* Liczba samochodów i czas promocji ograniczone

Polonez - dobry wybór dla Twojej rodziny

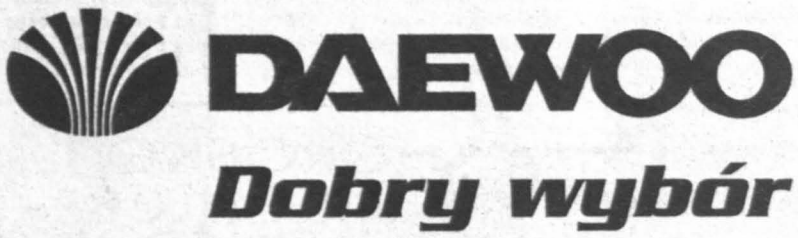

• **Grójec** – TONG HEUNG POLSKA, ul. Laskowa 29A, (0-48) 6644386 • **Kielce** – EURO-AUTO, ul. Krakowska 161, (0-41) 3664472 – POLMOZBYT AUTO KIELCE, ul. 1-go Maja 191, (0-41) 3455771 • **Nowe Miasto n/Pilicą** – LEO, ul. Tomaszowska 65, (0-48) 6741017 • **Opatów** – P.H.U. J. CIAMAGA, ul. 1-go Maja 66, (0-15) 8682205 • **Radom** – AUTO CORTES, ul. Sobieskiego 23, (0-48) 3331262 – SATAL, ul. 1905 Roku 49, (0-48) 3627471 • **Sandomierz** – POLSERWIS, ul. Kwiatkowskiego 75, (0-15) 8327933 • **Skarżysko Kamienna** – POL SKAR, ul. Piłsudskiego 2, (0-41) 2539928 • **Stalowa Wola** – AUTO KOMPLEX, ul. Niezłomnych 68, (0-15) 8423764 – POLSERWIS, Al. Jana Pawła II 10, (0-15) 8444868 • **Starachowice** – POSiCZ POLMOZBYT, ul. Krzosa 27, (0-41) 2747626 • **Staszów** – POLSERWIS, ul. Krakowska 51, (0-15) 8643024 • **Tarnobrzeg** – AUTO KOMPLEX, ul. Św. Barbary 1, (0-15) 8221627

Szczegółowe informacje mogą Państwo otrzymać pod bezpłatnym numerem telefonu 0 800 20 500 oraz w internecie www.daewoo.com.pl

http://sbc.wbp.kielce.pl

Dziś zamieszczamy ostatnią część układanki, którą należy wyciąć i nakleić w odpowiednim miejscu na karcie konkursowej.

ZASADY KONKURSU

Codziennie od 4 grudnia publikowaliśmy kolejne części układanki (łącznie 12).
Aby wziąć udział w naszej zabawie należało zebrać przynajmniej 10 części układanki, nakleić je na kartę w odpowiednim miejscu. Odpowiedzieć na pytania zamieszczone na karcie konkursowej, a następnie trzeba przysłać ją lub dostarczyć osobiście do naszej redakcji pod adresem: Biuro Konkursu „Echa Dnia", ul. Targowa 18, 25-520 Kielce, VIII p., pokój 828. Karty należy dostarczać najpóźniej do 29 grudnia 1998 r. (decyduje data wpływu). Na pytania Czytelników dotyczące konkursu odpowiadamy pod numerem telefonu 343-04-56.

Część 12

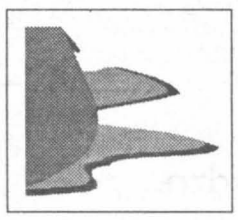

Obok zamieszczamy dwunastą część układanki. Należy ją wyciąć i nakleić w odpowiednim miejscu na karcie konkursowej.

Kapitalny konkurs
z „Echem Dnia"
Fundatorem głównej nagrody jest
Ford Moto-Sar
Kielce ul. Zagnańska 119 tel. (041) 362-76-76

Uwaga, losowanie!

Losowanie głównej nagrody - samochodu osobowego „forda KA" - odbędzie się 21 grudnia o godz. 12 w siedzibie „Moto-Sar" w Kielcach, ul. Zagnańska 119. Wszystkich serdecznie zapraszamy.
Dodatkowo w kieleckiej redakcji „Echa Dnia" rozlosujemy nagrody pocieszenia.

Mówi komendant wojewódzki policji w Kielcach, mł. insp. Jan Pol

Z NAMI BEZPIECZNIEJ

*** Jeszcze tylko tydzień do świąt, tradycyjnie w tym czasie policja odnotowuje wzrost liczby niektórych przestępstw. Jest to pracowity czas nie tylko dla włamywaczy, złodziei samochodów, ale też kieszonkowców, oszustów. Aktywność wykazują również dealerzy fałszywych pieniędzy.**

- Niestety, przed świętami dość pracowity okres mają przestępcy. Tłok w sklepach, na targowiskach, przystankach, w pociągach to doskonałe warunki dla złodziei. Pośpiech, roztargnienie bywają przyczynami wielu tragedii. Często nieostrożność, brak podstawowych zasad bezpieczeństwa kosztują nas stratę pieniędzy, dokumentów, samochodu. Coraz częściej czytam doniesienia, że kierowca auta zostawia kluczyki w stacyjce, wchodzi na chwilę do mieszkania, sklepu, kupuje papierosy i tych kilka minut wystarcza sprawcy, by ukraść pozostawiony bez opieki samochód. Podobnie jest z kradzieżami mieszkaniowymi. Lokator zostawia otwarte drzwi i wychodzi na chwilę do sąsiada. Kiedy wraca, okazuje się, że ktoś wyniósł telewizor, magnetowid, zabrał oszczędności. Brak ostrożności kobiet zaaferowanych przedświątecznymi zakupami wykorzystują kieszonkowcy. Potrafią upatrzyć sobie ofiarę, iść za nią przez cały bazar sprawdzając, ile może mieć pieniędzy w portfelu. Wystarczy, że kobieta odwróci się, przełoży torebkę do tyłu, by straciła całą wypłatę. Noszenie przy sobie dużej gotówki to jeden z podstawowych błędów, jakie popełniamy. Przecież można banknoty o wyższych nominałach schować pod płaszczem czy kurtką, tak by złodziej nie był w stanie wyciągnąć nam pieniędzy. Powinniśmy zaplanować zakupy, nie wracać miejskim autobusem z kilkoma siatkami, tak by nie móc wykonać ruchu. Takie osoby najczęściej są ofiarami złodziei kieszonkowych.

Ostrzegam także tych, którzy zechcą na święta jechać pociągami. Nie bądźmy sami w przedziale. Nie wychodźmy na korytarz zostawiając bagaże bez dozoru. Nie zabierajmy czeków, większej gotówki, wartościowych rzeczy, jeśli nie jest to konieczne.

*** Co mają zrobić wyjeżdżający, którzy nie mają komu powierzyć opieki nad mieszkaniem. Niestety, po świętach może nas spotkać przykra niespodzianka w postaci ograbionego mieszkania.**

- Zawsze powtarzam, że dobry, zaufany sąsiad to najlepsza ochrona. Jeśli wiemy, że ktoś, kto mieszka obok wyjeżdża, bądźmy czujni. Zwracajmy uwagę na obce osoby, które chcą dostać się do cudzego mieszkania, pukają, dzwonią, dopytują się, kiedy sąsiedzi wrócą. Zadzwońmy po policję, nawet anonimowo. Ręczę, że funkcjonariusze wezmą sobie do serca każde podobne zgłoszenie. Zostawmy komuś klucze. Niech przychodzi o różnych porach, zapala światło, wietrzy, podlewa kwiatki, zabiera korespondencję ze skrzynki. Nie zapalajmy światła na kilka dni, nie zasłaniajmy okien. To na pewno zwróci uwagę włamywaczy. Jeśli musimy zostawić samochód, lepiej, gdyby stał na parkingu strzeżonym lub na posesji kogoś znajomego. Nie oszczędzajmy na własnym bezpieczeństwie.

*** Przed świętami w obiegu pojawia się więcej niż zwykle fałszywych pieniędzy.**

- Ostatnio mieliśmy bardzo dużo podrobionych banknotów 50-złotowych. „Fałszywki" jednak są dość często ujawniane w bankach, sklepach, tam raczej trudno wprowadzić podrobiony pieniądz, handlowcy wolą sprawdzać każdy przyjmowany banknot w testerze, zwłaszcza większe nominały. Dlatego fałszerze zaczęli produkować niższe nominały, które łatwiej można wprowadzić na rynek. Tak było z pięćdziesiątkami, które pojawiały się na bazarach, stacjach benzynowych, w niewielkich sklepach. Czasem dopiero przy wpłacaniu utargu w banku okazywało się, że niektóre banknoty nie są autentyczne. Warto zatem zwracać uwagę na to, jakie pieniądze wydaje nam się jako resztę czy w chwili rozmieniania wyższych nominałów na drobne. Jeśli w sklepie ktoś chce sprawdzić nasze pieniądze, winien to zrobić na naszych oczach, a nie na zapleczu, pod ladą.

*** Jaki, pana zdaniem, był ten rok dla kieleckiej policji.**

- Uważam, że niezły. Mamy bardzo dobre wyniki, w Kieleckiem spada drugi rok z rzędu liczba stwierdzanych przestępstw. W przyszłym roku czekają nas zmiany związane z reformą administracyjną. Sądzę, że jesteśmy do nich przygotowani, restrukturyzacja nie jest w Kielcach nowością, dlatego wejdziemy w nowy rok bez większych napięć związanych z restrukturyzacją. Chciałbym podziękować wszystkim policjantom za pracę, zaangażowanie, poświęcenie. Dziękuję wszystkim samorządom, bez wsparcia których nie dalibyśmy rady skutecznie walczyć z przestępczością, mieszkańcom za szacunek i pomoc. Życzę wszystkim spokojnych świąt. Mam nadzieję, że przyszły rok przyniesie nie tylko policji wiele dobrego.

Rozmawiała
Agnieszka OGONEK

„Echo kierowców"

Uwaga, dziury!

Mamy następny poważny problem. Po odwilży na wielu drogach naszego regionu porobiły się głębokie dziury i wyrwy w nawierzchni. Niektóre ubytki znajdują się pod wodą i są niewidoczne. Dlatego trzeba jeździć bardzo ostrożnie, a szczególnie uważać na widok dużych kałuż.

Zadzwonili do nas kieleccy kierowcy jeżdżący ulicą Domaszowską. Od skrzyżowania z ul. Manifestu Lipcowego trzeba jechać slalomem. Dziur na wąskiej i zatłoczonej ul. Domaszowskiej nie ma jak omijać. Przekazaliśmy interwencję do Miejskiego Zarządu Dróg, gdzie dowiedzieliśmy się, że trzeba będzie na załatanie niektórych dziur poczekać. Drogi muszą nieco obeschnąć. Podobną sytuację mamy na ulicy Zagnańskiej, pojedyncze wyrwy znajdują się nawet na ruchliwym rondzie ul. Paderewskiego - al. IX Wieków czy trasie Środkowej na Ślichowicach. Trudności mogą wystąpić na jeszcze oblodzonych ulicach Łanowej i Domaszowskiej na odcinku za ul. Rolną.

W Radomiu pojedyncze dziury na ulicach Kwiatkowskiego i Słowackiego. Ponadto utrudnienia na skrzyżowaniu ulicy Kieleckiej z Maratońską, gdzie wznowiono budowę ronda kompaktowego. Na kłopoty możecie się natknąć na ulicy Kusocińskiego, gdzie trwa usuwanie awarii wodociągu.

Jeszcze mamy dwie drogi nieprzejezdne w rejonie starachowickim. Na odcinkach Goździelin - Kolonia Miłkowska oraz Bodzechów - Goździelin - Moczydło zalega ubity zamarznięty śnieg. Wysokie zaspy po zawiejach zamieniły się w lód i drogowcy muszą sprowadzić specjalny sprzęt do robót ziemnych, aby go usunąć. Trwa łatanie pojedynczych dziur na drogach krajowych nr 7 i 78 w okolicach Jędrzejowa. Trzeba zwolnić na widok ekip drogowców.

Pogoda fatalna do podróżowania. W nocy może być ślisko. Ostrzegamy także przed gęstymi mgłami. Przypominamy, że tylne światło przeciwmgielne włączamy wtedy, gdy widoczność jest mniejsza niż 50 metrów. Bieżące informacje podaje również Radio „Kielce". **/MPB/**

Krzyżówka nr 293

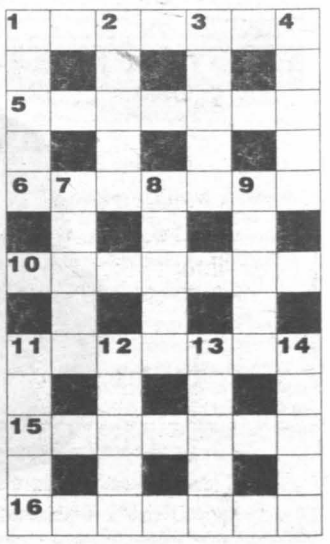

POZIOMO: 1/ skutek obfitego żywienia, 5/ przyjęcie, 6/ wielki gwóźdź ciesielski, 10/ kłopot, 11/ **ROZWIĄZANIE KRZYŻÓWKI** - miasto, 15/ ażurowa w oknie, 16/ łukowaty skok konia.

PIONOWO: 1/ indyjski bogacz, 2/ Alighieri, twórca „Boskiej komedii", 3/ jon o ładunku ujemnym, 4/ spółdzielnia rolnicza w dawnej Rosji, 7/ część ręki, 8/ Narodowy w Warszawie, 9/ konie czystej krwi, 11/ w ręce piwosza, 12/ despota, 13/ najniżej położone miejsce na statku, 14/ znane jezioro afrykańskie. **/M.Ch./**

Rozwiązanie krzyżówki (wyraz 11 poziomo) prosimy przesyłać pod adresem redakcji **„ED"** wyłącznie na karcie pocztowej w terminie 7 dni od daty numeru. Pomiędzy prawidłowe odpowiedzi rozlosujemy nagrodę książkową. Na karcie z rozwiązaniem należy dopisać: „Krzyżówka nr 293".

Rozwiązanie krzyżówki nr 269

POZIOMO: obcążki, ładunek, trybuna, kwartał, sznurek, atrybut, ekstaza,

PIONOWO: opłatek, Cedzyna, kielnia, wrzątek, torebka, łękotka.

Rozw. gł.: KWARTAŁ.

„Echo Dnia" i „Enigma"
PRAWO JAZDY ZE ZNIŻKĄ
Uwaga! Uwaga! Uwaga! Uwaga!
WIELKA PROMOCJA ŚWIĄTECZNA SZKOŁY JAZDY
ENIGMA
Z OKAZJI NADCHODZĄCYCH ŚWIĄT ROZDAJEMY GWIAZDKOWE PREZENTY
KAŻDY KTO PRZYJDZIE NA KURS PRAWA JAZDY ROZPOCZYNAJĄCY SIĘ
7 lub 15 GRUDNIA
ZAPŁACI O
100 ZŁ MNIEJ
PRZYJDŹ I WEŹ SWÓJ PREZENT
Kupony, które ukazywać się będą od poniedziałku do soboty należy nakleić na kartkę pocztową i wysłać lub dostarczyć do Redakcji „Echa Dnia" najpóźniej w środę do godz. 15.00 następnego tygodnia. W trakcie losowania wyłonimy nazwiska 3 osób, które otrzymają skierowania na kurs prawa jazdy w „Enigmie" z 50% zniżką. Nazwiska zwycięzców będą publikowane w każdy czwartek.
L L
Kup „ECHO", zrób prawo jazdy w „Enigmie"
255
ENIGMA

W kolejnej emisji kuponów „Enigmy" zamieszczonych od 7 do 12 grudnia 1998 roku (kupony 247-252), 50-procentowe zniżki na kurs prawa jazdy w „Enigmie" wylosowali: Rafał Dzięcioł ze Skarżyska-Kamiennej, Ryszard Serwin z Łuczewicy k. Pierzchnicy i Anna Sęk ze Staniewic k. Sobkowa.

Angielski bez problemu

Czytaj w „Echu Dnia", słuchaj w Radiu „Kielce" o godz. 15.55 i 19.50.

W ostatnim odcinku wzbogaciliśmy swój słownik języka angielskiego o dodatkowe znaczenie słowa „wujek", które w niektórych przypadkach znaczy „poddaję się". Jednak nasi bohaterowie nie poddają się i nie zejdą z raz obranej drogi, której numerem są dwie szóstki.

Aż mnie w żołądku, a raczej w portfelu ściska.

500 shops give you a lot of reasons for shopping fever.

Na szczęście mam lekarstwo na gorączkę zakupów.

What's the great medicine for shopping fever?

Nie wiesz?

I have no idea.

Nie mam pieniędzy - to proste.

Lack of money is not the best medicine for shopoholics.

Jak to? Przecież jeśli nie masz pieniędzy, nic nie kupisz.

In America we have other sources of money for shopping - not just greenbacks.

Nie słyszałem o innej walucie w USA niż dolary.

Soon it will be more popular in Poland.

W Polsce też stanie się popularna, ale co?

Plastic, in other words, credit cards.

Karta kredytowa.

Sometimes it's helpful but sometimes it's a dangerose weapon.

Na szczęście nie mam też i tego.

Does that make you happy?

Właścicie nie, wolałbym mieć teraz nawet kartę kredytową. Tylko co potem?

PWN poleca

Książka Martina Heideggera pt. „Nietzsche" to zbiór wykładów autora, wielkiego myśliciela, wygłoszonych w latach 1936-1940 na Uniwersytecie we Fryburgu. Uzupełniają je rozprawy, które powstały w latach 1940-1946. Tekst wykładów podzielony jest treściowo. Zachowany został ich charakter, co widoczne jest w rozwlekłości prezentacji oraz w powtórzeniach.

/MATE/

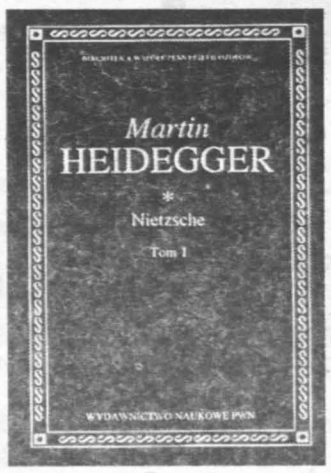

KOZIOROŻEC. Racja w sporze jest po Twojej stronie. Jednak, czy argumenty, którymi dysponujesz wystarczą, to już inna sprawa.

WODNIK. Koniecznie gdzieś wyjedź, chociaż na kilka dni. Potrzebny Ci naprawdę odpoczynek i to z dala od domu.

RYBY. Twoje dalekosiężne plany zaczną się konkretyzować. Nadchodzi czas na obmyślenie szczegółów.

BARAN. Szczęśliwi bywają także Ci, którzy cieszą się z tego, co już mają. Przecież masz sporo...

BYK. Koniecznie zmień styl życia, aby zdobywanie pieniędzy nie przysłoniło Ci spraw rodzinnych.

BLIŹNIĘTA. Twoje pomysły nie dojrzały jeszcze do realizacji i dlatego, mimo starań, wszystko się rozłazi.

RAK. Choć osiągnąłeś więcej niż zamierzałeś, ciągle czujesz niedosyt. Będzie to siłą napędową.

LEW. Wprawdzie przeciwnik stanie się sprzymierzeńcem, ale... w każdej chwili może wyciągnąć żądło.

PANNA. Czasami trzeba wszystko postawić na jedną kartę. Zwłaszcza, gdy ma się asa w rękawie. Czy go masz?

WAGA. Czy koniecznie musisz ustawicznie zrzędzić? Każdy ma swoje problemy, nie musi się przejmować Twoimi.

SKORPION. Bądź rozważny i uważaj, aby się nie wplątać w sytuację, z której wprawdzie będą dwa wyjścia, ale oba złe.

STRZELEC. Stosunki z kimś bliskim nieco się ochłodzą. Na krótko. Nie szukaj więc kogoś, kto mógłby Cię pocieszyć.

http://sbc.wbp.kielce.pl

Echo Dnia

HANDLOWY CZWARTEK

CZWARTEK, 17 GRUDNIA 1998 R.

Wybór grzybów jest duży, ale ceny wysokie

Czas na wigilię

Nieodłącznym dodatkiem do świątecznych potraw są grzyby. Chyba nikt nie wyobraża sobie bez nich wigilii. Dlatego sprawdziliśmy, jakie rodzaje grzybów można dostać na naszym rynku i ile one kosztują.

W sklepach możemy dostać głównie grzyby paczkowane. Prywatni zbieracze sprzedają je zwykle na wiązki. Są to po prostu ususzone grzyby nawleczone na sznurek. I tak, na przykład za dużą wiązkę podgrzybków zapłacimy 10 złotych. Za maślaki cena jest podobna, duża wiązka kosztuje 10 złotych, a mała - 5-6 złotych. Nie znaleźliśmy u ulicznych sprzedawców kozaków. Za to ceny prawdziwków znacznie się różniły. 10 dekagramów tych grzybów kosztuje od 20 do 30 złotych. Niektórzy sprzedawcy niekoniecznie trzymają się tego schematu, na sznurek nawlekają po prostu grzyby o określonej wadze i od razu przeliczają cenę. Tak na przykład, za wiązkę prawdziwków o wadze 21 dekagramów zapłacimy 63 złote. W przeliczeniu na kilogram są to bardzo drogie grzyby. Ich cena wynosi 300 złotych.

Ceny w sklepach są bardziej konkretne. Grzyby znajdziemy w większości sklepów warzywniczych oraz w dużych marketach. Najczęściej spotykane są podgrzybki, za które zapłacimy 7,50 złotych za opakowanie o wadze 40 gramów. Maślaki są tańsze. Tyle samo tych grzybów kosztuje około 5 złotych. Prawdziwą „perełką" są borowiki. To najcenniejsze ze wszystkich grzybów jadalnych, ze względu na doskonały smak i niezwykły zapach. Opakowanie 40-gramowe kosztuje około 20 złotych. W jednym z kieleckich marketów możemy spotkać je po promocyjnej cenie. Za 20 gram tej „pyszności" zapłacimy 6 złotych.

Nie wszystkie sklepy chciały nam podać ceny grzybów. Podobno w niektórych z nich ceny były konkurencyjnie niskie, ale niestety o prawdziwości tych słów musimy przekonać się osobiście. Jak widać, te „aromatyczne dodatki" są chronione bardziej niż niejeden skarb.

Ceny grzybów nie są takie wysokie, szczególnie że nie kupujemy ich w bardzo dużych ilościach. Warto chyba pokusić się o taki wydatek, tym bardziej że dzięki grzybom nieprędko zapomnimy smak wigilijnych potraw.

- Przede wszystkim jadanie grzybów w święta jest tradycją. Poza tym jak wiadomo, wigilia jest postna, a grzyby w pełni zaspokajają zapotrzebowanie w białko i dlatego możemy nimi zastąpić mięso. Grzyby nadają daniom doskonały aromat i podnoszą walory smakowe potrawy - wyjaśnia szef kuchni restauracji w hotelu „Świętokrzyskim" Krystyna Selega.

(iga)

Fot. A. Piekarski

Ile kosztuje wigilijny karp

Ryby mają głos

Niewątpliwie jednym z najbardziej poszukiwanych produktów w okresie przedświątecznym są ryby. Sklepy rybne przeżywają prawdziwe oblężenie klientów. Tradycyjnie kupujemy karpie, ale jak zapewniają sprzedawcy, wybór na wigilijny stół nie musi ograniczać się tylko do tego jednego rodzaju ryby. Sprawdziliśmy, ile trzeba zapłacić za wigilijnego karpia w sklepach naszego regionu.

Najpopularniejszą rybą świąteczną jest oczywiście karp. Kupujemy go zwykle w sklepach rybnych lub na prowizorycznych stoiskach, zorganizowanych specjalnie na trzy dni przed świętami. Punkty takie oferują zwykle karpia żywego. Wypatroszenie ryby nie dla każdego jest przyjemnym zajęciem, więc jeśli mamy przed tym opory, zapytajmy sprzedawcę jeszcze przed zakupem, czy zrobi to za nas. Jeśli nie, lepiej zdecydujmy się na fileta lub tuszę, czyli rybę już zabitą, wypatroszoną i pozbawioną łba.

Karp

Karpie kupowane na prowizorycznych stoiskach pochodzą głównie z krajowej hodowli. Ale możemy także spotkać karpie importowane, których pochodzenie może być niejasne. Lepiej nie decydujmy się na taką rybę. Karpie pochodzące z krajowej produkcji są przebadane przez weterynarza, dzięki temu mamy pewność co do ich przydatności do spożycia. Na przykład ryby dostępne w kieleckiej „Centrali Rybnej" pochodzą od stałych hodowców z miejscowości Oksa pod Jędrzejowem, z Grębowa z okolic Tarnobrzega i z Fryszerki znajdującej się niedaleko Łopuszna. Tamtejsze ryby możemy kupić także w firmowym sklepie „Centrali Rybnej" oraz na stoisku firmowym przy ulicy Górnej.

- Ryby pochodzące z przemytu nie są badane, dlatego nie możemy mieć całkowitej pewności co do ich przydatności do spożycia. Lepiej kupować ryby ze sprawdzonych źródeł - radzi kierownik „Centrali Rybnej" Janina Taborowicz.

Poza tym „bezpieczne" punkty znajdziemy w pobliżu kieleckich „Lider Marketów".

W Kielcach za kilogram karpia żywego zapłacimy około 9 złotych. Oczywiście może się ona jeszcze zmienić przed samymi świętami. Nie sposób przewidzieć, jakie ceny podyktują prywatni sprzedawcy. W Radomiu cena jest nieco wyższa i wynosi około 9,50 złotych, a w Tarnobrzegu - około 8 złotych. Płaty filetowe z karpia kosztują w Kielcach około 18 złotych za kilogram, a tusza z tej samej ryby w Radomiu - około 14 złotych.

Najlepiej kupować karpie o wadze od 1 kilograma do około 1,80. Takie bowiem są najbardziej opłacalne dla klienta. Ryby cięższe mają więcej tłuszczu, a mniej smaku.

Poza karpiami na rynku dużą popularnością cieszą się filety z mintaja i śledzie. Te drugie jemy zwykle w oleju, occie i śmietanie oraz w postaci rolmopsów. Warto w tym roku zdecydować się na urozmaicenie menu i wybór śledzi na przykład po cygańsku, kaszubsku czy w sosie kawiorowo-musztardowym. W kieleckiej „Centrali Rybnej" kosztują one średnio 10 złotych za kilogram. Tańsze są płaty lekko solone, na które trzeba wydać około 6,50 złotych za kilogram. Ceny filetów z mintaja w Kielcach, Radomiu i Tarnobrzegu są podobne - około 12 złotych za kilogram.

Coś nowego

Coraz częściej sięgamy po ryby inne niż te „tradycyjne". Na rynku możemy znaleźć bowiem także żywe liny i amury, których kilogram w Radomiu kosztuje około 14,50 złotych (za te pierwsze) i 11,50 złotych (za drugie). W Tarnobrzegu znajdziemy żywe szczupaki w cenie 15 złotych za kilogram. Sklepy oferują bardzo dużą gamę ryb świeżych i mrożonych. Za świeżego, już wypatroszonego, pstrąga zapłacimy 14 złotych za kilogram, za dorsza - około 17,50 złotych, a sandacza - do 20 złotych. Szczupak świeży kosztuje około 16 złotych za kilogram.

Dużą wygodą jest kupowanie ryb bez ości, czyli po prostu filetów. I pod tą postacią jest chyba największy ich wybór. Poza wyżej wymienionymi znajdziemy również filety z morszczuka (12 złotych za kilogram). Z grenadiera, lina i suma kosztują około 15 złotych za kilogram. Droższy jest dorsz - zapłacimy za niego 18 złotych. Sandacz i szczupak to wydatek 23 złotych za kilogram.

Ryby wędzone

Święta są dobrą okazją do skosztowania ryb wędzonych. Makrela wędzona kosztuje 8 złotych za kilogram, za pstrąga zapłacimy 17 złotych, a halibut to wydatek rzędu 27 złotych. Łososia znajdziemy w trzech postaciach. Norweski plasterkowany kosztuje 6 złotych za 100 gram, a za tę samą wagę plasterkowanego bałtyckiego zapłacimy około 4,50 zł. Z kolei filet z wędzonego łososia kosztuje 28 złotych za kilogram.

Jeśli jednak chcemy, aby te święta były wyjątkowe nie tylko ze względu na nie same, spróbujmy poeksperymentować.

Ryby dla odważnych

- Dla smakoszy polecam kergulenę, rybę sprowadzaną z Australii. Osobiście bardzo mi smakuje. Warto także zwrócić uwagę na filety z karmazyna i tuszę z halibuta - zachęca Leszek Bień, właściciel sklepu rybnego znajdującego się przy ulicy Maratońskiej w Radomiu.

Jak widać, wybór świątecznych ryb nie jest taki prosty. Ale przecież smakowanie nowych dla naszego podniebienia potraw może dać nam wiele radości, a o to przecież chodzi w święta. Byle tylko nie przesadzić.

Kinga KANGIER

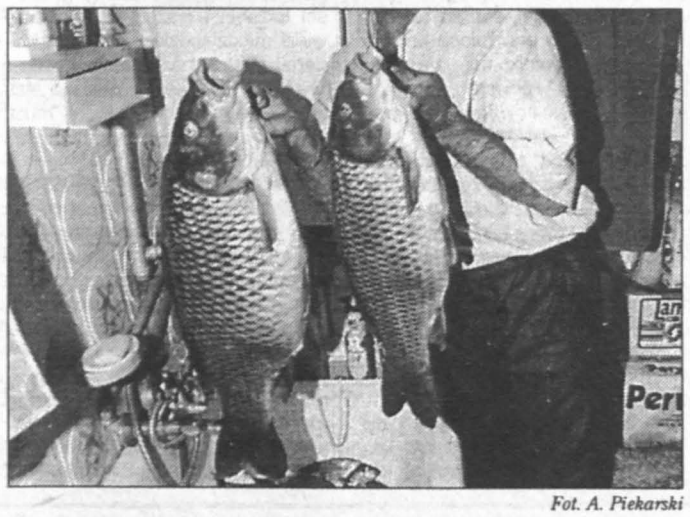

Fot. A. Piekarski

cLiF Centrum Leasingu i Finansów

- konkurencyjne warunki leasingu środków trwałych
- leasingujemy samochody osobowe, ciężarowe, maszyny, urządzenia, linie technologiczne, sprzęt komputerowy
- wyjątkowa oferta: Clifing - samochód osobowy w koszty bez przeróbek
- bez dodatkowych opłat i prowizji
- wysokie zniżki ubezpieczeniowe

Radom, ul. Prażmowskiego 15, pokój 9 i 10
tel./fax (048) 362-51-77, 362-85-12

dorbud SPÓŁKA AKCYJNA ®
Kielce, ul. Kolberga 9 (BAZA ELMETU)
tel. 345-72-90, 345-71-90, tel./fax 345-73-10

HURTOWNIA MATERIAŁÓW BUDOWLANYCH

PŁYTY GIPSOWO-KARTONOWE Rigips
CHEMIA BUDOWLANA KREISEL Ceresit ATLAS
OŚCIEŻNICE DO PŁYT GIPSOWO-KARTONOWYCH Polynorm
WEŁNA MINERALNA ROCKWOOL
FARBY, NARZĘDZIA
i inne materiały budowlane

Jak gips to RIGIPS

OKNA z PCV-REHAU
Producent
Przedsiębiorstwo VICTOR Sp. z o.o.
Kielce, ul. Skrajna 86
(teren „CHEMADINU")
tel. 366-20-73, 345-32-92 do 93

METALPLAST BIELSKO S.A.
MAGAZYN SYSTEMOWY w Rzeszowie
PRO AL SYSTEM
Profile aluminiowe
Akcesoria
Wyroby gotowe
Proal System Sp. z o.o., ul. Powstańców Warszawy 8
tel.(0-17) 8549236 fax.(0-17) 8549241

http://sbc.wbp.kielce.pl

Gdyby nie przerwano eksperymentu, urodziłaby się genetyczna kopia kobiety - dawczyni komórek

KLON CZŁOWIEKA

Naukowcom południowokoreańskim udało się po raz pierwszy sklonować embrion ludzki, jednak eksperyment przerwano, nie dopuszczając do narodzin prawdopodobnie pierwszego na świecie klona ludzkiego.

Poinformował o tym wczoraj profesor Lee Bo-yon z Uniwersytetu Kyunghee w Seulu, który kierował pracami grupy biologów przeprowadzających eksperyment.

Z pobranej od młodej kobiety komórki jajowej usunięto jądro i zastąpiono je jądrem pobranym z innej komórki tej samej osoby. Pod nadzorem naukowców powstał embrion ludzki zdolny do dalszego rozwoju.

Gdyby został on umieszczony w łonie kobiety, urodziłaby ona pierwsze w świecie sklonowane dziecko, które byłoby dokładną kopią genetyczną kobiety - dawczyni komórek.

Eksperyment przerwano, gdyż zgodnie z kodeksem lekarskim przyjętym przez południowokoreańskie stowarzyszenie lekarzy, zabrania się umieszczania w łonie kobiety ludzkich embrionów, na których przeprowadzono jakiekolwiek eksperymenty genetyczne.

Jest to jeden z pierwszych eksperymentów tego typu na ludzkich komórkach. Lee przypuszcza jednak, że podobne eksperymenty przeprowadzano już w szkockim Instytucie Roslin.

Lee wraz z innym naukowcem, Kim Sung-bo, użyli tej samej techniki klonowania, którą stosował Teruhiko Wakayama z Uniwersytetu Hawajskiego przy klonowaniu myszy. Wakayama sklonował wraz z Ryuzo Yanagimachi 50 myszy z różnych rodziców.

Tak zwana technika z Honolulu różni się od tej, jakiej użyto przy klonowaniu słynnej szkockiej owcy Dolly w 1996 r.

Naukowcy z Instytutu Roslin w Szkocji przy pomocy prądu elektrycznego połączyli komórkę pobraną z wymienia owcy z komórką jajową, z której usunięto jądro, pobraną od innej owcy.

Hawajscy naukowcy natomiast usunęli materiał genetyczny DNA z jądra komórki jajowej myszy i wstrzyknęli jądro pobrane od innej myszy. Komórka została chemicznie „pobudzona do życia" i zapłodniona. Następnie została umieszczona w łonie samicy, która urodziła młode, będące, według naukowców, klonami. Następnym etapem było sklonowanie klona, którego potem znów sklonowano.

Koreańskie ministerstwo nauki czeka obecnie na uchwalenie przez parlament ustawy o klonowaniu człowieka - poinformował pracownik wydziału badań i rozwoju ministerstwa.

Niektórzy członkowie parlamentu oświadczyli, że będą głosować za ograniczeniem rządowego dofinansowania dla naukowców, jeśli nadal będą oni prowadzić eksperymenty związane z klonowaniem człowieka.

Ktoś się bawi w Pana Boga...

- No comments - powiedział prymas Polski, kardynał Józef Glemp, poproszony przez PAP o skomentowanie informacji, że naukowcom południowokoreańskim udało się po raz pierwszy sklonować embrion ludzki.

- Nie znam się na tym. Trzeba najpierw sprawdzić, czy to jest prawda. Wiem tylko, że podczas debat na temat 50-lecia Deklaracji Praw Człowieka wyrażono się bardzo negatywnie o takich próbach - powiedział prymas w Krakowie po zakończeniu statutowej sesji II Polskiego Synodu Plenarnego.

- Jeżeli informacja ta jest prawdziwa, to jest to bardzo niepokojące - powiedział PAP ks. Adam Schulz, rzecznik prasowy Episkopatu Polski. Przyznał, że jest zszokowany tą wiadomością.

- Myślę, że ktoś się bawi w Pana Boga. Gdyby to była prawda, znaczyłoby to, że zarówno apele polityków Unii Europejskiej, jak i wielu innych instytucji, w tym Stolicy Apostolskiej o to, aby nie dokonywać klonowania ludzi, nie zostały wysłuchane przez naukowców. Nie wiem, co zwyciężyło, ale ktoś bawi się życiem ludzkim, ktoś bawi się w Pana Boga - powiedział Schulz.

Zaczęło się od Dolly

W marcu 1996 roku naukowcy brytyjscy z Roslin Institute w Edynburgu po raz pierwszy z pozytywnym rezultatem zastosowali technikę klonowania, czyli reprodukowania osobników identycznych pod względem genetycznym. Metoda prof. Iana Wilmuta i jego kolegów polegała na „wyprodukowaniu" jednolitych klonów owcy ze sztucznie przygotowanego materiału genetycznego.

W ten sposób wyhodowano pięć owiec rasy walijskiej, ale tylko dwie zdołały przeżyć. Testy wykazały, że pod względem genetycznym są one identyczne z „pierwowzorem". Inni naukowcy klonowali w ten sposób - z komórek rozrodczych - żaby, bydło i myszy. Początkowo sądzono jednak, że klonowanie komórek osobnika dorosłego jest niemożliwe ze względu na to, że dorosły organizm jest o wiele bardziej skomplikowany niż embrion.

W kilka miesięcy później naukowcom udało się jednak dokonać przełomowego osiągnięcia - wyhodowano nowego osobnika drogą klonowania dorosłego zwierzęcia. Badacze pobrali nie zapłodnione jajeczko i usunęli z niego jądro, zawierające materiał genetyczny. Następnie pobrano komórkę z gruczołów mlecznych drugiej, dorosłej owcy i wszczepiono w opróżnioną komórkę jajową. W wyniku fuzji jajeczka i dorosłej komórki powstał embrion, z którego wyrosło nowe zwierzę - owca Dolly.

Naukowcy od początku zdawali sobie sprawę z tego, że jeżeli doświadczenie klonowania udało się w przypadku owcy, to równie skuteczne może być klonowanie wszystkich ssaków. Japońskim genetykom udało się sklonować - z dorosłych osobników - cielęta i myszy. Prowadzono prace nad sklonowaniem koni i psów. Klonowanie zwierząt prowadzono w celach poznawczych lub praktycznych - by wyhodować genetycznie cenne kopie zwierząt gospodarskich.

Początkowo bardzo ostrożnie wypowiadano się na temat możliwości sklonowania człowieka, choć zdawano sobie sprawę z tego, że - podobnie jak w przypadku każdego innego ssaka - jest to technicznie możliwe.

Choć żadne ośrodki naukowe oficjalnie nie informowały o prowadzeniu eksperymentów klonowania także z materiałem genetycznym człowieka, to jednak nie ulega wątpliwości, że genetycy prowadzili takie prace. Sam prof. Ian Wilmut w 1997 roku przewidywał, że do sklonowania człowieka dojdzie w ciągu 10 lat. Jego zdaniem, eksperymenty z klonowaniem człowieka mogą mieć decydujące znaczenie w badaniach m.in. nad chorobami genetycznymi, bezpłodnością i rakiem.

Watykan krytykuje

Przeciwko takiej ingerencji genetycznej natychmiast bardzo ostro wypowiedział się Watykan. W czerwcu ubiegłego roku Papieska Akademia Życia skrytykowała eksperymenty związane z klonowaniem. W wydanej nocie akademia wyraziła przekonanie, że stosowanie do rozmnażania człowieka metod zootechnicznych oraz logiki produkcji przemysłowej uwłaczałoby godności ludzkiej i niszczyło wszystkie więzi międzyludzkie. Według akademii, wstrzymanie eksperymentów z klonowaniem człowieka jest zadaniem moralnym, które musi znaleźć odzwierciedlenie na płaszczyźnie prawnej.

W listopadzie 1997 roku UNESCO przyjęło deklarację na temat genomu ludzkiego i praw człowieka, ustanawiającą zakaz klonowania ludzi.

W grudniu bieżącego roku podobną deklarację o zakazie klonowania komórek ludzkich w celu reprodukcji człowieka przyjęło Zgromadzenie Ogólne Narodów Zjednoczonych. Dokument, zgłoszony przez Unię Europejską i 50 innych państw, przyjęto jednogłośnie, bez głosowania, w 50 rocznicę uchwalenia przez ONZ Powszechnej Deklaracji Praw Człowieka.

W deklaracji wskazano na konieczność rozwijania badań naukowych i wykorzystywania zdobyczy nauki wyłącznie dla dobra ludzi. „Nauka nie może ingerować w ludzki genom (obejmujący około 100 tysięcy genów), gdyż należy on do dziedzictwa ludzkości. W badaniach genetycznych trzeba respektować godność, wolność i prawa jednostki ludzkiej" - podkreślono w dokumencie.

Jakie skutki - nikt nie wie...

- To niebezpieczne i szkodliwe eksperymenty - powiedział wczoraj PAP prof. Ryszard Słomski z Zakładu Genetyki Człowieka PAN w Poznaniu na wiadomość o podjętych przez genetyków z Seulu próbach klonowania człowieka.

- Do problemów klonowania podchodzę bardzo sceptycznie - wyznał prof. Słomski. - Założenia teoretyczne są poprawne, udały się nawet eksperymenty na zwierzętach, ale tak naprawdę, to nie wiadomo, jakie będą ostateczne skutki klonowania. Wątpię, żeby doszło do eksperymentów na ludziach i żeby zakończyły się one sukcesem.

Zdaniem prof. Słomskiego, w tym zafascynowaniu klonowaniem zapomina się o jednym. Nie powstanie identyczny klon. Komórka człowieka starzeje się i w materiale genetycznym zachodzą drobne zmiany. Przeszczepiana komórka nie będzie więc już taka sama. - Nie powinniśmy się bawić w tak niebezpieczne eksperymenty - dodał.

- Nazwisko profesora Lee Bo-yon z Uniwersytetu w Seulu nie jest znane polskim genetykom. Ale nauka południowokoreańska ma liczące się osiągnięcia w zakresie inżynierii genetycznej - stwierdził prof. Słomski.

/PAP/

Cztery klocki reformy - oświata

W kraju analfabetów

- Te cztery elementy układanki, które widzą państwo na planszy za moimi plecami, po Nowym Roku zejdą się w jedną, spójną całość - tak Teresa Kamińska, minister-koordynator reform społecznych, reklamowała w Warszawie zestaw zmian w kraju przygotowany przez rząd Jerzego Buzka. Reforma oświaty, mimo że obrazowana przez taki sam klocek jak inne puzzle, pozostaje jednak w tyle za innymi. Nie wiadomo nawet do końca, w jakim stopniu minister finansów Leszek Balcerowicz dopuści do jej finansowania.

Premier Buzek w swym wystąpieniu poświęcił tej reformie zaledwie kilka zdań. - Szkolnictwo wymaga zasadniczych zmian, lecz nie nastąpią one od razu - tłumaczył. - Myślę, że reformie oświaty będziemy musieli poświęcić najbliższe 7-8 lat.

Sytuacja demograficzna sprzyja reformie. Liczba siedmiolatków spada z roku na rok - według prognoz w 2002 r. będzie ich najmniej - 42 tys. (obecnie naukę rokrocznie rozpoczyna 54 tys. dzieci). Potem siedmiolatków znów zacznie przybywać - do 58 tys. w 2012 r. Chodzi o to, by ten wyż wszedł do już zreformowanych szkół. A, że system naszej edukacji jest chory, nie trzeba chyba nikogo przekonywać. Ministerstwo Oświaty podaje, że u ponad połowy dorosłych Polaków występuje analfabetyzm funkcjonalny (nieumiejętność rozumienia czytanego tekstu); 60 proc. maturzystów nie ma opanowanych podstawowych treści programu nauki w szkole średniej; połowa dorosłych w ogóle nie czyta książek, a jedna piąta - gazet.

O reformie oświaty mówi się od wielu lat, lecz jak na razie nie doszło do żadnych konkretnych zmian. Najszybciej opracowano harmonogram „wymiany szyldów", czyli wprowadzenia nowych szczebli szkolnictwa. We wrześniu przyszłego roku siedmiolatki pójdą więc do sześcioletnich szkół podstawowych. W klasach I-IV zostanie także wprowadzona reforma programowa. Klasy ósme pozostaną w starym systemie, natomiast zabraknie w przyszłym roku szkolnym klas siódmych - staną się one pierwszymi klasami gimnazjów.

W 2000 r. powstaną po raz pierwszy drugie klasy gimnazjalne, a w 2001 - trzecie. Rok później naukę rozpocznie pierwszy rocznik trzyletniego liceum profilowanego oraz dwuletniej szkoły zawodowej, które zastąpią dzisiejsze szkoły ponadpodstawowe. Pełne wdrożenie nowego systemu jest planowane na 2004 rok.

Inaczej będzie również wyglądać ocenianie uczniów. Po ukończeniu sześcioletniej podstawówki dzieci przystąpią do swego pierwszego egzaminu, którego jednak nie będzie można nie zdać - ma on tylko dostarczać wiedzy o poziomie wiedzy dziecka. Zostanie on po raz pierwszy przeprowadzony w 1999 r.

Sprawdzian „preorientujący", kończący naukę w gimnazjum, również nie będzie określał granicy „zdał - nie zdał". Od liczby uzyskanych na egzaminie punktów będzie natomiast zależeć dostęp do szkoły średniej. Pierwszy raz zostanie on zorganizowany w 2001 r.

Nowa matura, przeprowadzana - podobnie jak inne egzaminy - przez niezależną, pozaszkolną komisję, zostanie wprowadzona do dotychczasowych szkół średnich w 2002 r., a do nowych liceów - w 2005 r.

Zmiany programowe mają dążyć do usamodzielnienia uczniów i przekazywania umiejętności, w miejsce dotychczasowej wiedzy encyklopedycznej. Większy wpływ na treść lekcji mają uzyskać nauczyciele. Będzie to chyba najtrudniejsza do przeprowadzenia część reformy, wymaga bowiem zmiany sposobu myślenia nauczycieli.

Jednym z podstawowych celów reformy jest też odbudowa pozycji zawodowej nauczycieli - co ma nastąpić poprzez wzrost płac ściśle związany z osiągnięciami w szkole. Na razie są to jednak tylko deklaracje - w przygotowanej dla dziennikarzy informacji o reformie „awansowi zawodowemu" nauczycieli poświęcono zaledwie jeden skromny akapit.

Niewiele również wiadomo o sposobie finansowania szkolnictwa. Premier Jerzy Buzek mówił o bonie oświatowym, który ma „wędrować za uczniem". Słychać jednak głosy, że bon jest rozwiązaniem tyleż racjonalnym, co nierealnym. Ostateczna decyzja nie została jeszcze podjęta. Czwarty klocek reform społecznych pozostaje daleko w tyle za pierwszymi trzema. I na pewno nie złoży się z nimi w jedną całość tuż po Nowym Roku.

Tomasz BIEŃ

MIKOŁAJE
DO WYNAJĘCIA
CENTRALNA AGENCJA REKLAMOWA
TEL. (041) 344-64-69

19 grudnia br. • godz. 18.00 • Kieleckie Centrum Kultury Bilety: zakłady pracy, KCK, Orbis
WIELKI KONCERT ŚWIĄTECZNY • niepowtarzalna świąteczna atmosfera
Merry Christmas
(80-osobowa!!!) ORKIESTRA KONCERTOWA z Warszawy (Najpiękniejsze melodie świata)
degustacje wigilijnych potraw z wykonawcami koncertu i gośćmi honorowymi
Alicja MAJEWSKA Anna PIETRZAK Zbigniew WODECKI Włodzimierz KORCZ (kompozytor) - akompaniament i prowadzenie
Główny sponsor: CENTRUM DAEWOO
Media: Echo Dnia 101.4 MHz 71.15 Polskie Radio Kielce S.A.
DAEWOO Towarzystwo Ubezpieczeniowe S.A.
Fabet S.A. Kielce
PP-U-H Pal-Puh sp. z o.o.
POLDAUN BILCZA
HYDROMEL
MORAWICA KW
PPB SIBET Kielce
Bank Śląski
TRZUSKAWICA
NIDA GIPS
Ford AUTO-SKAR Złota Firma - Dealer Roku 1998
POLBUDROL
MARYWIL
Agroma
CHEMAR
alma
MODAR włoszczowa
CHEMADIN S.A.
BUDOMONT
Chłodnia Kielce
Organizator: Agencja Artystyczna HIT, tel. 368-88-33

http://sbc.wbp.kielce.pl

Kierowcy PKS nie wpuszczają do autobusów pasażerów z biletami kupionymi poza rejonem

Mają je respektować

Interwencje, dotyczące nierespektowania przez poszczególne przedsiębiorstwa PKS biletów miesięcznych dotarły nawet do Urzędu Wojewódzkiego. Najwięcej skarg dotyczyło PKS z Buska Zdroju.

- Kierowca z Buska nie wpuścił mojego syna do autobusu. Powiedział, że jeśli chce jeździć do szkoły, musi wykupić bilet miesięczny w Busku, nie w Kielcach - mówi nasza czytelniczka. - Tymczasem synowi lepiej pasuje dojazd autobusami z Buska, a łatwiej mu kupić bilet na dworcu w Kielcach. Przecież to jedno przedsiębiorstwo.

Sygnały dotyczące podobnego zachowania kierowców odbieraliśmy kilka razy.

- Pierwszy kurs autobusu kieleckiego PPKS z Pińczowa w stronę Kielc jest dopiero o godz. 11.50. Do tej pory „naszych" kursów odbywa się już dziesięć - mówi dyrektor PPKS w Busku Zdroju Jan Bartosik. - Tymczasem pasażerowie korzystają z naszych samochodów jadąc do pracy czy szkoły, a bilety miesięczne najczęściej wykupują w kasach na kieleckim dworcu. Jest to strata dla naszego przedsiębiorstwa. To nieprawda, że kierowcy wyrzucają pasażerów z autobusów, do mnie takie interwencje nie dotarły. Przeciwnie, na spotkaniach z pracownikami uczulam, żeby ze względu na pogodę zabierać wszystkich, lecz zwracać uwagę na to, gdzie bilet został kupiony. Przede wszystkim musimy zabezpieczyć przejazd tym osobom, które kupiły go w Busku. Doszliśmy do porozumienia z kierownictwem PPKS w Kielcach w sprawie dopuszczenia możliwości wykupywania „połówek" biletów miesięcznych. Wówczas pasażerowie będą mogli rano dojeżdżać naszymi autobusami, a wracać kieleckimi. My będziemy ten układ honorować.

- Bilety miesięczne „połówki", które umożliwiały przejazd w jedną stronę autobusem jednego przedsiębiorstwa, a w drugą innego można kupować już od dawna - mówi zastępca dyrektora PPKS Kielce Janusz Barucha. - Ponieważ dochodziło do nieprzyjemnych sytuacji i skarg pasażerów, podpisaliśmy z dyrekcją PPKS w Busku Zdroju porozumienie o wzajemnym respektowaniu biletów miesięcznych. Oczywiście pierwszeństwo zawsze mają pasażerowie z właściwymi dla danego kursu biletami.

- Ponieważ skargi i interwencje, które dotarły do nas, dotyczyły głównie niezabierania pasażerów przez kierowców z Buska Zdroju, natychmiast zorganizowaliśmy spotkanie między dyrekcjami obu przedsiębiorstw. Odbyło się ono kilka dni temu - mówi dyrektor Wydziału Gospodarki i Infrastruktury Technicznej Urzędu Wojewódzkiego Ewa Cybula. - Obie strony podpisały porozumienie, dotyczące respektowania nawzajem biletów miesięcznych. Do tego zresztą są zobowiązane wszystkie przedsiębiorstwa PKS.

Monika SYNICA

Studniówki w lokalach...

Zamach na tradycję?

Czy urządzanie studniówek poza szkołą jest zamachem na tradycję? Andrzej Sygut, kurator oświaty w Kielcach, twierdzi, że tak. Dyrektorzy liceów, które zdecydowały się na wynajęcie sali, tłumaczą, że w kierowanych przez nich szkołach nie ma warunków do zorganizowania imprezy na 400 czy 500 osób.

Problem dotyczy właściwie samych Kielc, bowiem w pozostałych liceach i technikach naszego województwa studniówkowe bale odbywać się będą raczej w budynkach szkolnych.

- Poniosłem klęskę w momencie, kiedy pewien minister edukacji poszedł w Kielcach na bal organizowany poza szkołą - mówi kurator Andrzej Sygut, który przez wiele lat walczył o to, by nie wyprowadzać studniówek ze szkolnych budynków. Według niego, organizowanie imprez studniówkowych w wynajętych salach jest zamachem na szkolną tradycję.

- Każda poważna szkoła szanuje tę tradycję, a w Kielcach została ona zniszczona. Mogę tylko nad tym ubolewać - dodaje kurator Sygut.

Kurator oświaty uważa, że problem organizowanych poza szkołą balów powróci jako temat, gdy dojdzie do jakiegoś tragicznego wypadku. Tymczasem dyrektorzy szkół tłumaczą, że jednym z powodów urządzania studniówek w wynajętych salach jest właśnie troska o bezpieczeństwo. Poza tym szkoły nie mają odpowiedniego zaplecza kuchennego i dużych auli.

- Nie mamy ciepłej wody, stołówki, w naszej sali gimnastycznej może przebywać najwyżej 50 osób, a tegoroczna studniówka jest przewidywana na około 250 osób - mówi Małgorzata Jarosińska, dyrektor III LO im. Norwida w Kielcach. - Poza tym nie chcemy mieć kłopotów z osobami z zewnątrz, a na przykład w ubiegłym roku zdarzyła się taka sytuacja, że podczas dyskoteki powybijano nam szyby.

III LO zorganizuje w tym roku studniówkę w salach Wojewódzkiego Domu Kultury, podobnie jak Liceum im. S. Żeromskiego.

- U nas jest ciasno, niewygodnie, uczniowie musieliby być rozdzieleni po salach, bo nie mamy stołówki, na której mogliby wspólnie przebywać podczas posiłków - tłumaczy Halina Czechowicz, zastępca dyrektora szkoły.

Młodzież z „Sawickiej" będzie bawić się w salach SHL.

- Zadecydowały o tym względy bezpieczeństwa, organizacyjne i materialne - mówi dyrektor szkoły Edward Dąbrowski. - Zawsze podczas organizowania takich imprez powstają jakieś szkody, co przy braku pieniędzy na odnawianie budynku może być kłopotliwe. Poza tym nasza sala gimnastyczna nie jest przystosowana do studniówek. Istnieje przecież przepis, że tam, gdzie bawi się co najmniej 300 osób muszą być dwa bezpośrednie wyjścia na zewnątrz. A u nas na studniówce będzie około 500 osób.

W pozostałych miejscowościach Kielecczyzny bale studniówkowe będą odbywać się raczej w szkołach.

- Mamy dużą halę sportową, a jeśli chodzi o posiłki, to będą dowożone w termosach i podgrzewane na miejscu na kuchenkach gazowych - mówi Romuald Mrugała, dyrektor III LO w Ostrowcu Świętokrzyskim.

Za udział w tegorocznych balach studniówkowych trzeba będzie zapłacić od 80 do 120 zł od osoby. Do tego dochodzą wydatki związane z zakupem kreacji.

- Sądzę, że problem jest nie w miejscu, gdzie będą odbywać się bale, ale w stylu ich organizowania - mówi Alojzy Sobura, wiceprezydent Kielc. - Jestem przeciwnikiem bogatych studniówek. Młodzież powinna bawić się jak najtaniej, ale elegancko. Ważne, by pozostała idea wspólnej zabawy wraz z kolegami i nauczycielami.

Kurator Sygut nie zamierza wydawać odgórnego rozporządzenia dotyczącego organizowania studniówek. Ubolewa tylko, że przegrał w Kielcach walkę o zachowanie tradycji.

- Dyrektorzy kieleckich szkół robią wszystko, aby zamordować studniówki - dodaje kurator.

Agata NIEBUDEK

Dzielą się tym, co najcenniejsze

Honorowi krwiodawcy

Komisja konkursowa złożona z przedstawicieli 12 klubów honorowych dawców krwi przyznała puchary i pamiątkowe dyplomy dla szkół i instytucji, które w tym roku wyróżniły się pod względem honorowego krwiodawstwa.

I miejsce w grupie klubów szkolnych HDK zdobył Zespół Szkół Leśnych w Zagnańsku, którego uczniowie oddali ponad 83 litry krwi, II miejsce zajęli uczniowie Zespołu Szkół Mechaniczno-Ekonomicznych w Kielcach - 69 litrów krwi, III - Zespół Szkół Przemysłu Spożywczego - 36 litrów, kolejne miejsca przypadły: Zespołowi Szkół Ekonomicznych nr 2, Medycznemu Studium Zawodowemu oraz Zespołowi Szkół Ponadpodstawowych im. B. Prusa. W grupie klubów zakładowych I miejsce zajął klub HDK przy Miejskim Zakładzie Komunikacji w Kielcach, którego pracownicy oddali w tym roku ponad 179 litrów krwi, II miejsce przypadło klubowi przy ZUCHiAP „Chemar" SA, a III - PKP Zakład Taboru. W tej grupie wyróżniono ponadto kluby HDK przy SHL SA, PKP SOK, PKP Służba Drogowa, Jednostce Ratowniczo-Gaśniczej PSP w Kielcach. Spośród klubów działających przy instytucjach bezapelacyjnie I miejsce zdobyła Jednostka Wojskowa 3417, z której przekazano prawie 360 litrów krwi, a kolejne miejsca przypadły klubom przy Zarządzie Rejonowym PCK oraz przy Szpitalu Miejskim.

Piotr Marczewski odbiera puchar za zajęcie II miejsca w imieniu uczniów Zespołu Szkół Mechaniczno-Ekonomicznych.

Prezes Zarządu Rejonowego PCK w Kielcach Michał Tatar wręcza puchar za zajęcie I miejsca Jarosławowi Widawskiemu, który odbiera go w imieniu uczniów Zespołu Szkół Leśnych w Zagnańsku.

/NIKA/

Pomóż dzieciom z Ukrainy

Wszystko się przyda

Chrześcijańska Służba Charytatywna, która zajmuje się organizowaniem pomocy dla potrzebujących, tym razem rozpoczęła akcję „Pomóż dzieciom Ukrainy". Jej celem jest udzielenie pomocy zimowej dzieciom z rodzin żyjących w ubóstwie w postaci ciepłej odzieży i butów, preparatów witaminowych, środków higieny, artykułów żywnościowych.

Możecie Państwo uczestniczyć w tej akcji wykupując cegiełki od uprawnionych przedstawicieli, składając dary w punkcie zbiórek - w Kielcach punkt znajduje się przy ul. Kąpielowej 3. W poniedziałki dary przyjmowane są w godzinach 9-12, w środy - 12-18, soboty - 16-18, należy je zanosić do 19 grudnia. Można także wpłacać pieniądze na rachunek bankowy w PKO BP XIV O. Warszawa, konto nr 10201143-78126-270-1. **/NIKA/**

Rady dla Kielc, aby się utrzymały jako województwo

Zmienić mentalność urzędników

Z ubolewaniem obserwowałem jak toczą się losy dziewięciowiekowego miasta Kielce, które przekładano z szuflady wojewódzkiej do powiatowej, aż w końcu cały proces zatrzymano na próbny okres dwóch lat. A dzieje się to wszystko z przyczyny małego znaczenia gospodarczego miasta i regionu świętokrzyskiego na mapie gospodarczej kraju.

Wkład Waszego miasta i regionu w kulturę naszego narodu na przestrzeni całej historii, a w szczególności podczas rozbiorów zmusza mnie, aby stanąć po tej stronie, gdzie leży racja i napisać ten list do czołowych władz i czynników gospodarczych Kielecczyzny. W dodatku do „Rzeczpospolitej" z 22.09.98 r. redaktor Anna Sielanko w artykule pt. „Mało ofert domów i działek" pisze, że najtrudniej kupić w Kielcach działkę, brakuje ofert sprzedaży, a sporadycznie, jeśli się coś trafi to po 100 zł za 1 m kw., co jest paradoksem, gdyż w 850-tysięcznej Łodzi płaci się od 40 do 70 zł/m kw. Jest to paradoks stworzony przez „prawo podaży i popytu", który hamuje miasto w rozwoju i ten stan rzeczy jest przez kogoś zawiniony. W tej samej „Rzeczpospolitej" red. Andrzej Szot w artykule pt. „Klucz do wsi w mieście" stwierdza, że potrzebne są intensywne czynniki miastotwórcze, aby ze świętokrzyskiej wsi odprowadzić kilkaset tysięcy ludzi, cytuję: „Gdyby dziś Kielce były 400-tysięczne, a Ostrowiec, Starachowice i Skarżysko miały po 100 tys. mieszkańców, wówczas kielecka wieś byłaby znacznie mniej przeludniona". Jeśli w najbliższych latach ponad 300-tys. rzeszy ludzi nie przejmą sąsiednie miasta, to znajdą oni miejsce w ościennych województwach, wówczas świętokrzyskie liczące obecnie 1318 tysięcy swych obywateli będzie miało w granicach 1 mln i samo przyczyni się do likwidacji województwa w Kielcach i przyłączenia do Krakowa.

Nigdy nie było klimatu do rozwoju budowy mieszkalnictwa w Kielcach, jeśli nie liczyć okresu prosperity wielkiej płyty, która pozwoliła odskoczyć Kielcom od statusu stutysięcznej prowincjonalnej mieściny. Przed niespełna 2-3 laty słyszałem w środkach masowego przekazu, że wybudowane w Kielcach osiedle domków jednorodzinnych nie otrzyma dostawy energii elektrycznej, gdyż istniejąca linia energetyczna ma zbyt małe przekroje, zapytam więc: jeśli osiedle budowano przez 2-3 lata, to gdzie w tym czasie były odpowiedzialne służby.Te przykłady, które przytaczam, tworzą klimat do rozwoju miasta, w Kielcach dotychczas on nie występuje. Aby to zmienić, trzeba najpierw zmienić mentalność ludzi pracujących w urzędach i służbach miejskich. Konieczne jest podjęcie odpowiednich uchwał przez Radę Miejską dotyczących zapewnienia budowy mediów dla przyszłych inwestorów. Władze miasta muszą zobowiązać służby do wyznaczenia terenów pod budownictwo jednorodzinne i dążyć do ich częściowego uzbrojenia. Wzorem mogą tu służyć radni i władze miasta Łodzi, którzy wiedzą, że muszą bronić II miejsca w kraju pod względem liczby mieszkańców i dlatego na swych służbach wymuszają takie działanie, by to zagwarantować.

Mieszkaniec Łodzi, jak również przybysz ma do wyboru budownictwo wolno stojące bądź szeregowe, przy szczątkowym budownictwie wielorodzinnym. W każdym miesiącu Wydział Gospodarki Majątkiem Urzędu Miasta organizuje przetarg ustny nieograniczony (licytację) na sprzedaż 7-10 działek będących własnością miasta z cenami wywoławczymi od 20 do 70 zł za 1 m kw. zależnie od położenia i rodzaju uzbrojenia w ulicy. Izba rzemieślnicza również dba o swoich członków, w ciągu ostatnich lat powstało wiele osiedli o zabudowie wolno stojącej na większych parcelach, dając w ten sposób właścicielowi możliwość rozwoju swojej bazy produkcyjno-usługowej. Jest to więc recepta nie tylko na poprawę warunków mieszkaniowych, ale także tworzenie nowych miejsc pracy. Jest swego rodzaju fenomenem gospodarczym, że w Łodzi upadły potężne kombinaty i fabryki przemysłu włókienniczego oraz budowlane, a w codziennej prasie lokalnej poszukiwane są szwaczki, murarze, cieśle itp. W tych dziedzinach jest deficyt siły roboczej spowodowany przez rzemiosło rozwijające się w suterenach domków jednorodzinnych.

Jak doprowadzić do rozwoju budownictwa, które ma być ożywieniem gospodarczym regionu? Należy rozpropagować w prasie i radiu zamiar wzmożonego rozwoju budownictwa jednorodzinnego na obrzeżach miasta i zorganizować zebranie informacyjne dla chętnych. Powołać grupy spółdzielni, zrzeszeń, które za własne pieniądze nabędą grunty od rolników bądź skarbu państwa, wykonają dokumentację projektową, częściowo uzbroją teren przy znaczącym udziale miasta, biorąc wzorce z Łodzi i Krakowa i przystąpią do budowy systemem grupowym bądź zleconym.

Kielecczyzna jest tak zaniedbana pod względem infrastruktury, że powinna ubiegać się o dotację na ten cel ze źródeł centralnych. Jestem skłonny udzielić dużo więcej informacji przy realizacji tego wielkiego dzieła stanowiącego zręby pod drugie Kielce, bo miasto to nie zasłużyło, aby „przejść do zapomnienia".

Życzę powodzenia.

Adolf Antoni GRUSZKIEWICZ

Mieszkańcy Wolicy upominają się o oświetlenie

Strach o dzieci

- Boimy się o swoje dzieci wracające po ciemku ze szkoły - mówili wczoraj w naszej redakcji mieszkańcy Wolicy, gm. Chęciny. - Złożyliśmy już ponad dziesięć podań i petycji w Urzędzie Miasta i Gminy. Zbieraliśmy podpisy mieszkańców. Władze ciągle nam odpowiadają, że nie ma pieniędzy.

- Mamy we wsi 26 ulic, nawet je nazwano. Brakuje tylko oświetlenia - opowiadali. - Nasza pani sołtys interesuje się swoim gospodarstwem, a nie naszymi problemami.

- Mieszkańcy Wolicy mają swoich radnych, którzy powinni załatwić pieniądze na oświetlenie - wyjaśnił Marian Gruszczyński, burmistrz Chęcin. - Nie widzę żadnych przeszkód.

/DOK/

Spotkanie amazonek

Świętokrzyski Klub „Amazonki" przy Świętokrzyskim Centrum Onkologii w Kielcach zaprasza koleżanki i osoby wspierające na uroczyste SPOTKANIE WIGILIJNE, które odbędzie się dzisiaj o godz. 15.30 w klubie przy ul. Jagiellońskiej 74.

http://sbc.wbp.kielce.pl

Czy Straż Miejska jest od przeganiania przekupek?

Konkurs na komendanta

Jaki będzie los Straży Miejskiej w Kielcach? Debatowali nad tym wczoraj radni z Komisji Bezpieczeństwa i Porządku Publicznego RM, wyrażając wiele życzeń pod adresem tej formacji.

Radny Zbigniew Kośmider /Wspólnota Świętokrzyska/ stwierdził, że dziwne jest, że w Straży Miejskiej aż 50 osób to pracownicy administracji. - Trzeba przygotować plan reorganizacji straży, niech ona będzie, ale niech będzie skuteczna - mówił. - W ich pracy nie chodzi chyba o to, aby ganiali przekupki. Moim zdaniem, we wtorki, piątki, czyli dni targowe mogliby być oddelegowani do patrolowania bazarów, lecz w pozostałe dni powinni pracować od godz. 15 do rana. Tadeusz Fatalski /SLD/ stwierdził, że trzeba najpierw ustalić, jaki zakres czynności wykonuje te 50 pracowników administracji w Straży Miejskiej, żeby stwierdzić, czy jest to za dużo.

- Powinniśmy zobowiązać komendanta, aby przekazał nam informacje na temat liczby etatów, zakresu obowiązków poszczególnych pracowników i dopiero zastanawiać się nad zmianami - powiedział Ireneusz Kędzierski /SLD/.

Na spotkaniu padały także stwierdzenia, że komisja musi sprawdzić sposób działania i skuteczność interwencji podejmowanych przez posterunki na osiedlach. Radna Halina Kosecka /SLD/ stwierdziła, że mieszkańcy często nawet nie wiedzą, gdzie w danym osiedlu taki posterunek się mieści. Paweł Gągorowski /„Wspólnota"/ zaproponował, aby w tej sprawie skonsultować się z radami osiedli. W dyskusję znów włączył się Zbigniew Kośmider, pytając, dlaczego dotychczas nie rozpisano konkursu na komendanta Straży Miejskiej. Zaproponowano, aby złożyć w tej sprawie wniosek do Zarządu Miasta.

Ponieważ zbliża się sylwester przypomniano, jak co roku, sprawę niebezpieczeństwa, jaką niosą z sobą wybuchy petard. Radny Kędzierski stwierdził, że nie wystarczy uczulić handlowców, aby nie sprzedawali ich osobom nieletnim. - Straż Miejska powinna wizytować punkty sprzedaży i w przypadku jakichś nieprawidłowości karać, choćby dla przykładu.

Członkowie Komisji Bezpieczeństwa i Porządku Publicznego podzielili się na trzy dwuosobowe zespołu. Zbigniew Kośmider i Halina Kosecka zajmą się Strażą Miejską, Tadeusz Fatalski i Paweł Gągorowski - współpracą z Wydziałem Spraw Obywatelskich i Wydziałem Spraw Społecznych UM, a przewodniczący komisji Stanisław Polut /SLD/ i Ireneusz Kędzierski - współpracą z policją i przede wszystkim Policyjną Izbą Dziecka. **MONIKA SYNICA**

PS. Podczas wczorajszej konferencji prasowej poinformowano, że Zarząd Miasta przyjął warunki konkursu na komendanta Straży Miejskiej. Kandydat powinien przedstawić swój projekt funkcjonowania straży, a poza tym, mieć wiek do 50 lat, dobry stan zdrowia, wykształcenie wyższe, najlepiej prawnicze, pożarnicze lub policyjne, doświadczenie w kierowaniu dużymi zespołami pracowników, znać prawo budżetowe. Oferty należy zgłaszać do 26 stycznia 1999 roku, w prasie ukażą się w najbliższych dniach ogłoszenia, zawierające szczegóły tego konkursu. Jeśli chodzi o program, to zarząd preferuje straż, która zajmie się przede wszystkim sprawami porządkowymi, zostawiając policji ściganie przestępców. **Ciekawe, jakie zdanie mają na ten temat czytelnicy „Echa Dnia". Czekamy dziś na telefony pod nr. 368-22-19.** **/KRA/**

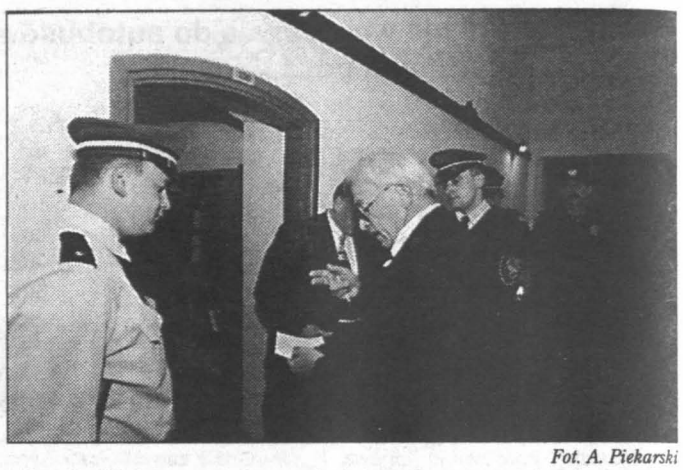

Fot. A. Piekarski

Strażą Miejską posłużono się latem do wprowadzenia nowego zarządu do kieleckiego ratusza. Także ta formacja nie wpuszczała konkurencyjnego zarządu do gabinetu.

Na początek 700 tysięcy zł

Starostwa z pieniędzmi

Wojewoda kielecki z własnego budżetu przeznaczył 300 tys. zł na tworzenie starostw. Dodatkowo otrzyma z budżetu państwa 425 tys. zł na niezbędne dostosowanie niektórych organów do nowego podziału administracyjnego kraju w 1999 roku - zadecydowała Rada Ministrów, uchwalając przeznaczenie dodatkowych sum na ten cel z rezerwy budżetowej. Jest to najwyższa suma jaką rząd zdecydował się przekazać wojewodom. Wiąże się to zapewne z największą liczbą urzędów starosty, jakie należy stworzyć od podstaw.

Na mocy uchwały rządu budżety wojewodów wzrosną o 7 mln zł. Pieniądze te mają być przeznaczone na sfinansowanie: zwiększonych wydatków urzędów rejonowych stających się starostwami, utworzenie starostw w miejscowościach, gdzie nie było urzędów rejonowych oraz na tworzenie urzędów marszałkowskich.

Spośród 16 przyszłych województw, najwięcej starostw tworzonych od podstaw będzie właśnie w woj. świętokrzyskim - aż pięć. Na ten cel przeznaczono z państwowej rezerwy 250 tys. zł, a na utworzenie starostw na bazie istniejących urzędów rejonowych - 110 tys. zł. Urząd marszałkowski otrzyma 50 tys. zł. Do Urzędu Wojewódzkiego w Kielcach jeszcze te pieniądze nie dotarły. A do dnia wprowadzenia nowego podziału terytorialnego i rozpoczęcia działalności powiatów i sejmików pozostały tylko dwa tygodnie.

Z budżetu wojewody na starostwa zostanie wyasygnowana dodatkowo kwota 300 tys. zł. Oznacza to, że na tworzenie urzędów powiatowych przeznaczonych zostanie 675 tys. zł.

- Potrzeby związane z powstaniem starostw będą bardzo duże - przyznaje Jan Zyguła, dyrektor Wydziału Finansowego UW. - Myślimy jednak, że kilkadziesiąt tysięcy złotych, jakie przypadnie na zorganizowanie jednego urzędu od podstaw będzie bardzo pomocne. Trudno dokładnie ocenić, jaka kwota byłaby potrzebna na kompletne utworzenie starostwa, ale przecież żadna instytucja nie powstaje od razu w 100 procentach. Należy stworzyć bazę do rozpoczęcia funkcjonowania.

Magdalena FUDALA

Z ratusza

WIELKA NIEWIADOMA

- Nadal nie ma rozporządzenia, które informowałoby jakie placówki oświaty, zdrowia i kultury będą podlegały miastu Kielce, chociaż termin ukazania się tego dokumentu minął 30 listopada. Trudno w tej sytuacji przygotować budżet, reorganizację urzędu. Przekazano nam jedynie, że Ośrodek Medycyny Pracy podlega powiatowi kieleckiemu, lecz zapomniano dodać, czy grodzkiemu, czy ziemskiemu - mówił na wczorajszej konferencji prasowej w ratuszu prezydent Włodzimierz Stępień.

W odpowiedzi na pytania dziennikarzy prezydent poinformował, że radni, którzy są członkami Zarządu Miasta zrzekli się pobierania diet. Zaprzeczył też, jakoby zarząd dostał pismo z krakowskiej prokuratury o umorzeniu dochodzenia w sprawie dopisku do uchwały Regionalnej Izby Obrachunkowej, więc na razie nie ma od czego się odwołać. Dowiedzieliśmy się, że z Rady Nadzorczej Rejonowego Przedsiębiorstwa Zieleni odwołano Bogdana Chwalińskiego, a na jego miejscu jest pracownik „Agromy" M. Cołoszyński. Prezydent zaręczył, że wystarczy pieniędzy na zimowe utrzymanie dróg. **Anna KRAWIECKA**

Pluszowy Miś

Przypominamy Państwu, że nasza coroczna akcja pod hasłem „Pluszowy Miś" kończy się 21 grudnia. Jeszcze tylko do poniedziałku przyjmujemy od naszych Czytelników książki, gry i zabawki, które później przekazujemy dzieciom z rodzin najuboższych, chorym, pokrzywdzonym przez los.

Wczoraj odwiedzili nas kolejni ofiarodawcy. Zabawki, książki, puzzle przynieśli uczniowie SP nr 21 przy ul. Naruszewicza w Kielcach, a także Ewelina Ziach z Kielc oraz Szczepan Kaleta, również z Kielc. Serdecznie dziękujemy! Podarunki przyjmujemy w godz. 10-15, w siedzibie redakcji „Echa Dnia" przy ul. Targowej 18 w Kielcach. **/NIKA/**

Będą pilnować

- U zbiegu ulic Południowej i Karczówkowskiej jest przejście dla pieszych, z którego bardzo często korzystają uczniowie pobliskiej szkoły - mówi nasz Czytelnik. - Ponieważ w tym rejonie nie ma miejsc do parkowania, kierowcy zatrzymują się gdziekolwiek, niektórzy niemal na samych pasach. Efekt jest taki, że przechodzące przez jednię dziecko musi wyjść prawie na jej środek, żeby sprawdzić, czy z którejś strony nie nadjeżdża samochód. Próbowałem kiedyś porozmawiać z jednym z kierowców. Mężczyzna powiedział, że przecież nie ma tu znaku zakazu zatrzymywania się. Jaki znak jest potrzebny w przypadku przejścia dla pieszych? Interweniowałem kilkakrotnie w Straży Miejskiej - bezskutecznie. Patrol policji przyjechał tutaj kilka razy, wlepili chyba nawet kilka mandatów, ale gdy tylko przestaję dzwonić, patrol nie przyjeżdża. Straż Miejska również nas omija.

- Natychmiast wysyłamy tam funkcjonariuszy - powiedział nam rzecznik prasowy Straży Miejskiej w Kielcach Przemysław Witek. - Odtąd patrole będą się tam często pojawiały. Powinno to rozwiązać problem. **/NIKA/**

Będzie można usiąść wspólnie do stołu

Wigilijna uczta

Jak co roku Miejski Ośrodek Pomocy Społecznej w Kielcach organizuje kolację wigilijną dla swoich podopiecznych. W sobotę, 19 grudnia, na wieczerzę zostali zaproszeni uczestnicy zajęć Dziennego Domu Pobytu, łącznie 56 osób.

- Oprócz tego organizujemy jeszcze dwa spotkania świąteczne, kolejno 21 i 22 grudnia - mówi kierownik działu usług MOPS Marzena Samburska. - Zaprosiliśmy na nie naszych podopiecznych, osoby starsze, chore, takie, o których wiemy, że święta spędzą samotnie. Te, które nie będą mogły do nas dotrzeć z racji choroby czy wieku, dowieziemy na miejsce. Zorganizowaliśmy tradycyjną wigilię, będą kolędy, przygotowaliśmy drobne upominki. Kolacja także będzie tradycyjna: karp, śledzik, kapusta z grochem, barszcz czerwony. Mamy nadzieję, że jak co roku będzie prawdziwie rodzinna atmosfera. **/NIKA/**

Po roztopach i deszczu jezdnie dziurawe jak sito

Do łatania moc

Po pierwszym ataku zimy i roztopach na kieleckich ulicach pojawiły się dziesiątki nowych dziur. Drogowcy obiecują, że w ciągu 10 dni wszystkie będą załatane.

Nowe ubytki w jezdniach zauważyliśmy w całym mieście, m.in. na ul. Domaszowskiej, Małej, Śląskiej, Piekoszowskiej, Ściegiennego. - Po ustąpieniu mrozów nasi inspektorzy codziennie wykonują objazdy po Kielcach - mówi Grażyna Kubicka, dyrektor Miejskiego Zarządu Dróg w Kielcach. - Na liście do cząstkowych remontów jest już około 20 ulic. Na niektórych trasach roboty już trwają, na inne wydałam zlecenia i w najbliższych dniach drogowcy będą łatać na nich dziury. Muszą wyrobić się w ciągu najbliższych 10 dni, bo na tyle obowiązuje umowa gminy z firmami drogowymi na prowadzenie drobnych remontów. Przetarg na wykonywanie tych prac w przyszłym roku odbędzie się 9 stycznia.

Po ostatnim objeździe inspektorzy zakwalifikowali do remontu cząstkowego m.in. ul. Piekoszowską, Malików, rondo u zbiegu ul. Żytniej i Paderewskiego, pl. Niepodległości, ul. Ogrodową i Fabryczną. A roboty powinny już trwać m.in. na ul. Wapiennikowej, Ściegiennego, Warszawskiej, Poleskiej oraz al. Tysiąclecia PP. **/ATA/**

Od mieszkańców zależy, czy w SM „Wichrowe Wzgórze" skończy się wojna

Komu władzę, komu?

Nikt nie panuje już nad tym, co dzieje się w Spółdzielni Mieszkaniowej „Wichrowe Wzgórze" w Kielcach, gdzie Rada Nadzorcza i Zarząd bez pardonu walczą o władzę. Członkom spółdzielni (czyli głównym najemcom lokalu, bo tylko oni mają decydujące prawo głosu) nie pozostaje nic innego jak przyjść na zebrania zwołane na 14 i 15 stycznia przyszłego roku w klubie „Sabat" i wybrać nowych przedstawicieli, spośród których zostanie wyłoniona następna Rada Nadzorcza. Ta obecna ostro podzielona jest na zwolenników i przeciwników prezesa Sławomira Hetmańczyka, „szuka haków", aby pogrążyć adwersarzy, zamiast zabiegać o interesy ponad 11 tysięcy mieszkańców osiedla Świętokrzyskie.

Przypomnijmy, że z ostatniego zebrania przedstawicieli członków Spółdzielni Mieszkaniowej „Wichrowe Wzgórze" uciekli w przerwie obrad zwolennicy prezesa Sławomira Hetmańczyka, aby nie poddać się weryfikacji i nie dopuścić do odwołania prezesa: przewodniczący Rady Nadzorczej SM „Wichrowe Wzgórze" Zdzisław Żołądek, jego zastępca Wanda Walkowiak, sekretarz Kazimierz Fidos, członkowie - Zofia Wiech, Leokadia Kazimierska oraz Mieczysław Rowiński, który widząc co się święci z pracy w RN zrezygnował, lecz jego dymisji nie zdążono przyjąć. Nie chcą oni wraz z prezesem Hetmańczykiem dopuścić do tego, aby dokończyć zebranie przedstawicieli wyznaczone na 18 grudnia. Natomiast rozesłali zawiadomienia: **„Zgodnie z żądaniem mieszkańców osiedla i wnioskiem Rady Nadzorczej, w dniach 14 i 15 stycznia 1999 roku odbędą się zebrania grup członkowskich celem wyboru nowych przedstawicieli". Sęk w tym, aby mieszkańców przyszło jak najwięcej i aby wiedzieli, że prawo do głosowania na takim zebraniu mają tylko główni najemcy, tylko oni mogą wybierać i być wybierani do władz spółdzielni.**

Przeciwnicy prezesa oraz ci członkowie Rady Nadzorczej, którzy przestali się już za nim opowiadać i są członkami Komisji Rewizyjnej: Wiesława Wal, Krzysztof Machowski, Danuta Świercz, Henryk Wojciechowski zapytali radczynię prawną, obecną na przerwanym nieoczekiwanie zebraniu przedstawicieli 4 grudnia, czy będzie można obrady dokończyć w późniejszym terminie. Powiedziała wówczas, że nie widzi przeszkód, więc zebrano podpisy, by kontynuować zebranie 18 grudnia. Tymczasem ta sama radczyni, zatrudniona przez Zarząd SM „Wichrowe Wzgórze", nie widzi teraz podstaw do kontynuowania zebrania. Może to i dobrze, bo antagonizmy w kierownictwie spółdzielni przybrały takie rozmiary, że odbyłaby się pewnie kolejna żenująca, nic nie wnosząca wojna. Konieczne są więc radykalne zmiany personalne. Bez licznego udziału członków spółdzielni nie dokona się ich, dlatego powinni przyjść na zebrania swych grup 14 i 15 stycznia 1999 roku.

Anna KRAWIECKA

Rottweiler czeka

Rottweilera potrąconego przez samochód znalazł nasz Czytelnik w nocy z piątku na sobotę około godz. 24 przy skrzyżowaniu ulicy Leszczyńskiej w Kielcach, nieopodal Szkoły Podstawowej nr 15. Rannego psa odwieziono do schroniska w Dyminach. Opatrzono mu rany. Teraz czeka na swojego właściciela lub kogoś, kto chciałby mu zapewnić dom. Tel. 361-67-24. **/DOK/**

http://sbc.wbp.kielce.pl

Mogą utajniać obrady i będą mieli superprzewodniczącego

Powiatowe wyliczanki

Stefan Strojny, były wicedyrektor Wydziału Zdrowia Urzędu Wojewódzkiego, będzie sekretarzem kieleckiego starostwa. Na skarbnika powiatu radni wybrali Marię Klusek, dotychczasową główną księgową Urzędu Rejonowego. Po krótkim zamieszaniu Rada Powiatu Kieleckiego przyjęła także swój statut i wybrała przewodniczących jedenastu komisji problemowych.

Statut był tworzony przez specjalnie powołaną komisję, na podstawie wzorca dostarczonego przez Ministerstwo Spraw Wewnętrznych i Administracji. W czasie sesji okazało się jednak, że projektu przygotowanego przez Komisję Statutową nie znała jej przewodnicząca, bo... nikt jej nie zaprosił na posiedzenie komisji, obradującej wspólnie z zarządem.

- Nie podobają mi się pewne zapisy w tym projekcie - mówiła szefowa komisji Urszula Rysińska (zarazem kierująca Komisją Rewizyjną z ramienia opozycyjnej Wspólnoty Świętokrzyskiej). - Choćby pozycja przewodniczącego rady, który ma prawo nadzorować działania Komisji Rewizyjnej. To ubezwłasnowolnia radę.

W projekcie statutu, ponoć na wyraźne życzenie przewodniczącego rady Henryka Milcarza, wprowadzono obowiązek uzyskiwania pisemnego upoważnienia przewodniczącego przed podjęciem każdej kontroli przez członków Komisji Rewizyjnej. Stanisław Okólski w imieniu klubu AWS zgłosił, by wykreślić taki zapis. Próbował również ograniczyć inne wpisane do projektu uprawnienia szefa rady.

- Kierowaliśmy się tym, by Komisja Rewizyjna nie wystawiała sama sobie upoważnień - bronił się Henryk Milcarz. - A tak w ogóle to bardzo się cieszę z państwa troski o moje zdrowie, bym się zbytnio nie przemęczał.

Tymczasem Okólski przekonywał: - W projekcie nie ma ani słowa o istnieniu prezydium rady. Ten statut bardziej przypomina regulamin rady niż statut powiatu.

Wobec licznych zastrzeżeń do projektu, została ogłoszona przerwa, w czasie której Komisja Statutowa pospiesznie redagowała tekst na nowo. W drugiej, ostatecznie przyjętej wersji statutu radni wprowadzili możliwość utajnienia sesji (zgłoszonej przez Wiesława Grzędę z SLD) w „szczególnie uzasadnionych przypadkach". Jakie mogą to być przypadki, tłumaczył dziennikarzom szef klubu Przymierza Społecznego Marek Gos: - Na przykład, kiedy będziemy musieli prać swoje brudy...

Władze powiatu kieleckiego

Nie została natomiast ograniczona władza przewodniczącego rady. Henryk Milcarz będzie mógł brać udział w pracach zarządu, a członkowie Komisji Rewizyjnej będą musieli występować do niego o wydanie upoważnienia do przeprowadzenia kontroli. Za to przeszła propozycja, by radni mogli zgłaszać interpelacje do urzędników administracji rządowej i samorządowej - czyli zarówno wójta Pierzchnicy, jak i premiera rządu.

Po przyjęciu statutu radni wybrali skarbnika powiatu - została nim Maria Klusek, dotychczasowa główna księgowa kieleckiego Urzędu Rejonowego - oraz sekretarza starostwa, który będzie kierował codzienną pracą urzędu. Na sekretarza wybrano Stefana Strojnego, członka PSL, byłego wicedyrektora Wydziału Zdrowia Urzędu Wojewódzkiego. Przestał nim być w lutym tego roku w wyniku „porządków" zaprowadzonych przez wojewodę Ignacego Pardykę.

Rada zdecydowała, że będzie pracować aż w jedenastu komisjach problemowych (AWS próbowała ograniczyć ich liczbę do ośmiu). Przewodnictwo jednej z nich przypadło Wspólnocie Świętokrzyskiej, dwóm - AWS, po cztery objęły PS i SLD. I tak szefem Komisji Budżetu i Finansów będzie Marek Krak (PS), Zdrowia i Opieki Społecznej - Tadeusz Czarnecki (SLD), Bezpieczeństwa Publicznego, Ochrony Przeciwpożarowej, Przeciwpowodziowej i Zapobiegania Innym Zagrożeniom - Marian Zarzycki (SLD), Rolnictwa, Leśnictwa i Gospodarki Gruntami - Franciszek Filipiak (SLD), Edukacji, Kultury i Sportu - Jacek Kuzia (WŚ), Turystyki i Promocji Powiatu - Lucjan Pietrzczyk (AWS), ds. Rodziny i Ochrony Konsumenta - Krystyna Mochocka (AWS), Transportu i Dróg Publicznych - Andrzej Snoch (PS), Ładu Przestrzennego i Ochrony Środowiska - Wiesław Grzęda (SLD), Gospodarki Komunalnej i Budownictwa - Kazimierz Kumański (PS), Rozwoju Gospodarczego i Przeciwdziałania Bezrobociu - Karol Jacewicz (PS). Do tego dochodzą wybrane na poprzedniej sesji Komisja Rewizyjna, Inwentaryzacyjna oraz Statutowa, która nie ma być rozwiązywana mimo przyjęcia statutu.

Każdy radny będzie miał prawo pracować w dwóch komisjach i z tego tytułu pobierać diety. Na razie o pieniądzach nie dyskutowano, ale raczej nie będą one duże - wicepremier Janusz Tomaszewski odgórnie ograniczył diety radnych powiatowych do dwóch najniższych pensji (około 1000 zł), a radnych w sejmiku wojewódzkim do trzech najniższych pensji.

Mimo że do uruchomienia starostwa zostały tylko dwa tygodnie, zarząd nie zdecydował jeszcze o podziale kompetencji między sobą i strukturze przyszłego urzędu. - Na razie wiemy, że w styczniu będzie w starostwie pracować około stu osób, a docelowo 150-180 - mówił starosta Wiesław Gałka. - Wiemy też, że nasz budżet wyniesie około 43 miliony zł.

Tymczasem wśród radnych krążył nieoficjalny schemat organizacyjny przyszłego urzędu. Według niego, wicestarosta Ryszard Barwinek miałby nadzorować Wydział Spraw Obywatelskich oraz Architektury i Budownictwa, Henryk Salwa - Wydział Oświaty i Kultury, Marek Gos - Zdrowia i Polityki Społecznej, Teodor Krzemiński - Geodezji i Gospodarki Nieruchomościami oraz Rolnictwa i Leśnictwa.

W kuluarach pojawiło się też kilka nazwisk prawdopodobnych kierowników poszczególnych wydziałów starostwa. Według tych pogłosek, w urzędzie mieliby znaleźć dobrą pracę m.in. Andrzej Ordysiński, Zdzisław Sabat i Jerzy Marzecki.

Zdjęcia A. Piekarski

Radni powiatu gremialnie stawili się na sesji.

Będzie więcej telefonów w gminie Masłów

Chociaż to niełatwe

W Mąchocicach-Scholasterii, Brzezince i Barczy jest zaledwie po kilka numerów telefonicznych. Jest to teren rozległy, ale słabo zabudowany, więc doprowadzenie linii telefonicznej do większej liczby domów jest bardzo kosztowne.

Gmina Masłów jest słabo stelefonizowana, ale jeszcze w tym roku poprawi się sytuacja. Przed Nowym Rokiem zostanie odebranych kilka linii telefonicznych. W Woli Kopcowej, Masłowie I oraz Dąbrowie ponad 500 osób lada dzień otrzyma telefony. W Masłowie II i Ciekotach ponad 120 rodzin zawiązało komitety społeczne budowy linii telefonicznej.

W Masłowie II inwestycja zakończy się jeszcze w grudniu, natomiast w Ciekotach na początku przyszłego roku. Mieszkańcy tych dwóch sołectw musieli złożyć się na budowę po 1200-1400 zł. - Mamy problem z doprowadzeniem telefonów do Brzezinki, Barczy i Mąchocic-Scholasterii. Jest to teren rozległy i słabo zabudowy, więc kable trzeba ciągnąć na duże odległości.

Zrobienie tego najprostszą i najczęściej stosowana metodą wiąże się z olbrzymimi kosztami. Mieszkańcy nie podołaliby im - mówi Władysław Korona, sekretarz gminy w Masłowie. - Prowadzimy z Telekomunikacją rozmowy i jesteśmy na dobrej drodze, aby wiosną przyszłego roku przedstawić mieszkańcom propozycje rozwiązania problemu i sensownych opłat za podłączenie telefonu.

/ATA/

Z Mniowa

Bezrobotni czytają więcej

3 tys. zł wydała w tym roku Gminna Biblioteka Publiczna w Mniowie na zakup nowości. Czytelnicy z tej gminy szukają przede wszystkim pozycji rozrywkowych - książek przygodowych, kryminałów i romansów.

Biblioteka w Mniowie posiada około 18-tys. zbiór, w tym roku został on wzbogacony o 650 nowości. Rocznie biblioteka notuje ponad 600 wypożyczeń w Mniowie i 400 w dwóch filiach - w Grzymałkowie i Zaborowicach.

- Z naszej biblioteki korzysta przede wszystkim młodzież, która wypożycza lektury, chętnie przychodzą tu także bezrobotni - mówi Małgorzata Witczak, kierownik biblioteki. - Dorośli proszą głównie o pozycje rozrywkowe - mężczyźni gustują w fantastyce naukowej i książkach przygodowych, zaś kobiety w romansach.

Biblioteka w Mniowie ma to szczęście, że mieści się w budynku, który jest własnością gminy, nie musi więc płacić czynszu.

/nieb./

W Kole Gospodyń Wiejskich ze Słopca

Zaproszenie na wieczerzę

Koło Gospodyń Wiejskich ze Słopca koło Daleszyc organizuje w najbliższą niedzielę wigilijne spotkanie dla samotnych.

- Chcieliśmy sprawić odrobinę radości tym ludziom, którzy nie spędzają Wigilii w rodzinnym gronie - powiedziała Krystyna Zoch, przewodnicząca koła, która użyczyła na ten cel salę w prowadzonym przez siebie „Domu Weselnym w Aleksis". - W święta Bożego Narodzenia nikt nie powinien być samotny. Mam nadzieję, że uda się stworzyć uroczysty nastrój.

Członkinie koła zaprosiły blisko 80 osób z gminy. Dla części z nich zorganizowano transport. Będą świąteczne życzenia, łamanie się opłatkiem, choinka, kolędy i wigilijne potrawy przygotowane przez kobiety ze słopieckiego Koła Gospodyń Wiejskich. **/MAF/**

Z sesji Rady Miejskiej w Chmielniku

Podatek rolny bez zmian

Ważnym punktem grudniowej sesji Rady Miejskiej w Chmielniku było ustalenie podatku rolnego. Propozycje Zarządu Miasta i Gminy, jak i Komisji Rolnictwa RM były zbieżne - utrzymać podatek rolny od pól uprawnych na poziomie roku 1998. Uzasadniono to dużym zubożeniem rolników i znacznym spadkiem cen na produkty.

Fot. A. Piekarski

Radni omówili również ważne dla miasta sprawy inwestycyjne. Podjęto decyzję, aby zmienić lokalizację budowanej w mieście przychodni zdrowia. Zarząd Miasta i Gminy postanowił na jej fundamentach postawić blok mieszkalny dla 40 rodzin. Jednocześnie zadecydowano, że przychodnia będzie budowana w pobliżu już istniejącej. Oba budynki zostaną połączone łącznikiem. Planowany jest także remont starej przychodni, wymiana kotłowni na olejową oraz zagospodarowanie całego terenu. Nowa przychodnia będzie wzniesiona ze środków własnych, budżetu wojewódzkiego i dotacji fundacji krajowych. Jak poinformował Andrzej Piwowarski, sekretarz Urzędu Miasta, inwestycja powinna być wykonana w ciągu trzech lat. **/DMP/**

Z gminy Zagnańsk

Wigilie dla samotnych

Z inicjatywy Gminnego Ośrodka Pomocy Społecznej na terenie gminy Zagnańsk odbędzie się 19 grudnia, o godzinie 16, wigilia dla samotnych w klubie Ochotniczej Straży Pożarnej w Samsonowie. Wszyscy chętni będą mogli skorzystać z transportu. O miejscach zbiórki poinformują plakaty, które będą rozlepione na terenie całej gminy.

22 grudnia w Szkole Podstawowej w Jaworzni, również gm. Zagnańsk, o godzinie 10 odbędzie się także wigilia dla samotnych. Jasełka zaprezentują uczniowie ze szkół podstawowych, poczęstunek na obie uroczystości przygotują panie z Koła Gospodyń Wiejskich. **/DOK/**

Spotkanie w Chęcinach

Urząd Miasta i Gminy Chęciny oraz Miejski Ośrodek Pomocy Społecznej zapraszają wszystkich ludzi starszych i samotnych na wigilię. Spotkanie odbędzie się we wtorek, 22 grudnia, o godz. 12 w siedzibie Gminnego Ośrodka Kultury w Chęcinach. **/DOK/**

Opłatek u rzemieślników

- Rzemiosło zawsze odporne było na wszelkie zawirowania polityczne, toteż teraz stanowi solidną podstawę gospodarczą nowego województwa świętokrzyskiego - powiedział na opłatkowym spotkaniu z rzemieślnikami marszałek sejmiku Józef Szczepańczyk.

Od niedawna do grona rzemieślników dołączają przedsiębiorcy, postanowiono więc zmienić nazwę tego samorządu na Izbę Rzemieślników i Przedsiębiorców. Prezes izby Krzysztof Orkisz przyjął nowych członków: „Mostostal" Kielce reprezentowany przez prezesa Władysława Dziadka i Centrum Piekarsko-Cukiernicze „As", którym kierują Janina Kawecka i Andrzej Łach.

Miłym akcentem uroczystości było wręczenie najwyższego odznaczenia rzemieślniczego, złotego medalu im. Jana Kilińskiego prezesowi „Elmetu" Leszkowi Zielińskiemu.

http://sbc.wbp.kielce.pl

CZWARTEK

Imieniny obchodzą:
Olimpia i Łazarz

JUŻ TYLKO 746 dni do końca XX wieku! W III TYSIĄCLECIE
17.12.1998 r.
KIELCE 1

17 grudnia jest 351 dniem roku.
Przed nami 14 dni 1998 roku.

Pogotowie Ratunkowe - 999
Straż Pożarna - 998
Pogotowie Policyjne - 997

KIELCE

BIURO REKLAM I OGŁOSZEŃ „ECHA DNIA", ul. Targowa 18, tel. 343-06-21, tel./fax 332-45-40, czynne w godz. 7.30-18.00.

TEATRY I KINA

- **Teatr im. S. Żeromskiego**

- tel. 34-475-00; „Zemsta" g. 11.

- **PTLiA „Kubuś"**

- tel. 368-02-93; „Słowiki cesarza", g. 9, 11.

- **„Romantica"**

- DOLBY DIGITAL; „Złoto dezerterów" pol., l. 15, g. 10.15, 18, „Doktor Dolittle" USA, dubing, g. 12.45, 14.30, 16.15, „Morderstwo doskonałe" USA, l. 15, g. 20.30.

- **„Moskwa"**

- „Mrówka Z" USA, l. 12, g. 13, 16.45, „Mulan" USA, bo., g. 15, „Morderstwo doskonałe" USA, l. 15, g. 18.30, 20.30.

- **„Studyjne"**

- „Mamo, czy kury potrafią mówić?" pol., bo., g. 16, „Szeregowiec Ryan" USA, l. 15, g. 18.

- **„Echo"**

- „Sześć dni, siedem nocy" USA, l. 15, g. 16, 18.

WYSTAWY

- **Galeria BWA**

- tel. 344-63-19; Galeria BWA „Piwnice", ul. Leśna 7. „Wystawa Okręgowa Związku Polskich Artystów Plastyków". Czynna od poniedziałku do piątku w godz. 11.00 - 17.00, w niedziele w godz. 11.00-15.00, w soboty - nieczynna. Galeria BWA „Na Piętrze", ul. Leśna 7. „Poplenerowa wystawa malarstwa", „Kontrasty i struktury" wystawa autorska Tamary May. Galeria czynna od poniedziałku do piątku w godz. 9-15, w soboty i niedziele nieczynna.

- **Galeria Fotografii**

- ul. Paderewskiego 12. „Drogi Teatru '98" w obiektywie Stacji F. E. P. autorstawa Tadeusza Czarneckiego, Pawła Marcinkowskiego, Waldemara Kozuba. Galeria czynna: wtorek-piątek w godz. 11.00-17.00, soboty w godz. 11.00-16.00.

MUZEA

- **Muzeum Narodowe**

- dawny pałac biskupów krakowskich, pl. Zamkowy 1, tel. 34-423-18. Ekspozycje stałe: Korpus główny: „Wnętrza zabytkowe z XVII i XVIII wieku", „Dawne uzbrojenie europejskie i wschodnie", „Sanktuarium Marszałka Józefa Piłsudskiego", skrzydło północne: „Galeria malarstwa polskiego i sztuki zdobniczej (od początku XVII w. do 1939 roku)". Wystawa czasowa: „Współczesne malarstwo polskie". Muzeum czynne codziennie, oprócz poniedziałków i wtorków w godz. 9.00-16.00. W niedziele wstęp wolny.

- **Muzeum**

- przy Rynku 3/5, tel. 344-40-14. Ekspozycje stałe: „Współczesna sztuka ludowa Kielecczyzny". Wystawy czasowe: „Z pradziejów regionu świętokrzyskiego" i „Kielecczyzna średniowieczna". Czynne codziennie, oprócz poniedziałków i śród, w godz. 9.00-16.00. W niedziele wstęp wolny.

- **Oddział**

- Muzeum Lat Szkolnych S. Żeromskiego (Oddział Muzeum Narodowego), ul. Jana Pawła II 5, tel. 344-57-92. Wystawa materiałów biograficznych i literackich z młodzieńczych lat pisarza. Czynne: wtorek, czwartek, piątek, niedziela w godz. 9-16, w środę w godz. 11-18. W niedzielę wstęp wolny.

- **Oddział**

- Muzeum H. Sienkiewicza w Oblęgorku (Oddział Muzeum Narodowego - tel. 303-04-26). Muzeum nieczynne do 26 stycznia 1999 roku.

- **Zabawkarstwa**

- wystawy: pokonkursowa modelarska, autorska: „Zabawki Stanisława Naroga", świąteczna: „Stroje choinkowe i ozdoby bożonarodzeniowe", „Lalka i jej gospodarstwo". Muzeum czynne, poza poniedziałkami, każdego dnia tygodnia w godz. 10.00-17.00.

- **Muzeum Wsi Kieleckiej**

- Dworek Laszczyków, ul. Jana Pawła II 6, tel. 344-92-97. „Kolorowy świat dóbr doczesnych - środki i formy reklamy na ziemiach polskich w I połowie XX wieku". Wystawa czynna od poniedziałku do piątku i w niedziele w godz. 10-15, w niedziele wstęp bezpłatny.

- **Park Etnograficzny w Tokarni**

- wnętrza XIX-w. chałup, XIX-w. apteka, dwór z Suchedniowa, wystawa rzeźb J. Bernasiewicza. Skansen czynny od poniedziałku do piątku w godz. 9-14.

- **Muzeum Geologiczne**

- ul. Zgody 21, tel. 361-25-37. Wystawa stała: „600 milionów lat historii Gór Świętokrzyskich", „Skały, minerały i skamieniałości Kielecczyzny". Muzeum czynne od poniedziałku do piątku w godz. 8-15. Wstęp wolny.

Telefony

- Straż Miejska: 986, 368-75-15 (czynne całą dobę); 368-75-33 (w godz. 7-15, po godz. 15 fax); posterunki, czynne w godz. 7.00-22.00: Śródmieście - 67-60-13, dworzec PKS: 366-01-10, os. Świętokrzyskie: 331-15-41; Pomoc Drogowa: 366-00-65, Pogotowie Energetyczne Kielce-miasto: 991, Pogotowie Gazowe: 331-20-20 i 992, Pogotowie Wod.-Kan.: 994, c.o., Elektryczne RPGM: 361-18-33, czynne w godz. 15.00-23.00 w dni powszednie, w godz. 7.00-23.00 w dni wolne od pracy: 331-16-47 i 344-30-94.

RADIO TAXI „EUROPA", Kielce, tel. 3-611-611, 3-311-311 www.complex.com.pl/~europa. Właściwy partner! 43252

RADIO TAXI „LIDER", Kielce, tel. 96-66, 345-88-88. 39/ap

RADIO TAXI „ALFA", tel. 96-22, 344-44-44. dr 42784

Komunikacja Międzynarodowa „Omnia", Kielce, tel. 345-77-43, 345-77-46. kk 4994

TAI - Ogólnopolska Informacja Gospodarcza, ogłoszenia drobne z gazet „Echo Dnia" z 3 ostatnich dni, tel. (041) 94-77. bo/u

Radio Taxi „Omega", tel. 36-00000. dr 40552

Rent a car Vectra, Astra, Corsa, tel. (041) 368-13-94. kk 5939

- **Postoje taksówek**

- **osobowe:** plac dworcowy: tel. 368-33-99, ul. Piekoszowska: tel. 34-515-11, ul. Jesionowa: tel. 331-79-19, ul. Mielczarskiego: tel. 366-40-40, ul. Szymanowskiego: tel. 34-488-45; **bagażowe:** ul. Armii Czerwonej: tel. 368-06-68, TAXI Dalnia, ul. Szajnowicza: tel. 368-96-66.

OSTRE DYŻURY

- **Szpitale:**

- wewnętrzny i chirurgiczny - Czerwona Góra.

- **Apteki**

- dyżur całodobowy - ul. Żelazna 43, dyżur do godz. 23 - ul. Kościuszki 7/9.

- **Telefon zaufania KGP**

- 0-800-120-226 (bezpłatna infolinia).

- **Telefon zaufania w KWP**

- Kielce, tel. 342-99-87, pod którym można zgłaszać patologie, popełnione przestępstwa.

- **Zespół Pomocy Rodzinie przy PZP**

- Kielce, ul. Grunwaldzka 47 zaprasza w poniedziałki i czwartki od 15.00 do 18.00, tel. (041) 345-08-94 w. 345 codziennie od 8.00 do 14.00.

- terapia rodzin i małżeństw w sytuacjach kryzysowych, terapia rodzin z dzieckiem przejawiającym trudności emocjonalne, terapia i poradnictwo dla młodzieży. Usługi bezpłatne.

- **Punkt Konsultacyjny do Spraw Uzależnień**

- alkoholizm, narkomania - tel. 344-39-86, od poniedziałku do piątku w godz. 14.00-18.00.

- **Psycholog, pedagog**

- pomogą Ci - zadzwoń, tel. zaufania 366-17-41, poniedziałki i czwartki w godz. 15.00-17.00.

- **Telefon zaufania**

- dla ludzi z problemem alkoholowym - od poniedziałku do piątku w godz. 18.00-20.00: tel. 345-73-46 (piątki - również narkomania).

- **Młodzieżowy Telefon Zaufania**

- dyżury specjalistów, tel. 34-463-56.

USŁUGI LEKARSKIE

- **BIM**

- informacja o prywatnych usługach medycznych: tel. (041) 342-76-97.

- **Nagła pomoc lekarska lekarzy specjalistów**

- wizyty domowe pediatrów, chirurgów dziecięcych, internistów, laryngologów, ortopedów, neurologów, badania EKG. Zgłoszenia codziennie w godz. 11.00-20.00, tel. (041) 331-56-50. Wizyty domowe w godz. 14.30-22.00 (dni powszednie), 11.00-21.00 (dni wolne). 15016/98

- **Pomoc Doraźna dla Dzieci D. R. Szczukoccy**

- wizyty domowe, gabinet lekarski, tel. (041) 368-48-91, Kielce, ul. Połowniaka 4 m. 25, codziennie: 16.00-22.00, soboty 10.00-16.00. 15072/98

- **Pogotowie pediatryczne**

- 7.00-22.00, tel. (041) 331-14-94. dr 41813

- **Pogotowie pediatryczne**

- 7.00-22.00, tel. (041) 368-46-36. dr 41703

- **Wizyty domowe pediatrów**

- Sieczko, tel. (041) 331-69-04. dr 39100

- **Dyżury stomatologiczne**

- Kielce, ul. Tatrzańska 91 (Uroczysko), soboty, niedziele i święta - 10.00-20.00, tel. (041) 331-80-68. 14948/98

- **Prywatna Przychodnia Specjalistów „Omega"**

- rejestracja 7.00-18.00, tel. (041) 366-31-21, 345-47-44. aw 41

- **Pomoc psychologiczna**

- Agnieszka Kopycińska - psychoterapeuta, lekarz, tel. (041) 362-61-95. 43140 dr

INNE USŁUGI

Autoholowanie - kraj, zagranica, tel. (041) 344-21-71, 090-26-48-06. ap 37

Pomoc drogowa, tel. (041) 361-79-76, 090-248-840. wz 1974

KOŃSKIE

BIURO REKLAM I OGŁOSZEŃ „ECHA DNIA", ul. Łazienna 13, tel. 372-20-20, czynne 10.00-14.00.

- **Kino „Adria"**

- brak terminarza.

OSTROWIEC

BIURO REKLAM I OGŁOSZEŃ „ECHA DNIA", Hotel „Łysica", al. 3 Maja 13, tel./fax (047) 265-45-54. Czynne 10.00-15.00. Centrum Klub Ostrowieckiej SM, ul. Wspólna 5, I p., pok. 2, tel. (047) 62-16-65. Czynne 11.00-15.00.

- **Kino „ZDK"**

- Aleja 3 Maja 6; nieczynne.

- **Apteka dyżurująca:**

- ul. Grabowiecka 8.

- **Biuro Wystaw Artystycznych**

- Galeria, ul. Siennieńska 54, tel./fax (047) 263-20-48. Nieczynna.

- **Muzeum Historyczno-Archeologiczne**

- wystawy stałe: „Zabytkowe fajanse i porcelana ćmielowska", „Poczet królów i książąt polskich wg M. Bacciarellego"; wystawy czasowe: „Dzieje Ostrowca Świętokrzyskiego", „Klejnoty zbiorów przyrodniczych Dzieduszyckich ze Lwowa", „Muszle i minerały ze zbiorów Muzeum Przyrodniczego w Krakowie", „Legiony Polskie na Kielecczyźnie 1914-1915". Muzeum czynne: wtorek-piątek w godz. 9-16.30, soboty w godz. 8-14.30, niedziele w godz. 13-16.30.

- **Rezerwat i Muzeum Archeologiczne w Krzemionkach**

- „Górnictwo krzemienia w neolicie", „Dwie podziemne galerie turystyczne", „Skansen wioski neolitycznej", „Z toporem przez tysiąclecia". Rezerwat czynny: wtorek-sobota w godz. 9-16, niedziele w godz. 11-16.

Telefony

- Informacja i rezerwacja biletów PKS: 65-38-64; autoholowanie: samochody ciężarowe i autobusy, czynne całą dobę: 65-38-28, Biuro Turystyczne: 65-23-40.

ECHO-TAXI, tel. 62-11-11, dojazd do klienta bezpłatny.

SKARŻYSKO-KAM.

- **Apteka**

- ul. 1 Maja 34.

KINA

- **„Wolność"**

- brak terminarza.

- **„Metalowiec"**

- brak terminarza.

- **Muzeum im. Orła Białego**

- Rejów, ul. Słoneczna 90, tel. 531-331. Czynne codziennie: ekspozycja plenerowa - cały dzień, ekspozycja w budynku - w godz. 9-17.

- **Kryta pływalnia**

- ul. Spółdzielcza 19, tel. 539-345, czynna: poniedziałek-piątek w godzinach 8-20, soboty i niedziele w godzinach 10-20.

POSTÓJ TAXI „PRZY DWORCU", nie pobiera opłaty za dojazd, tel. 513-705. bo/u

DAREX - Radio Taxi, tel. 25-37-378, 96-28. u/bo

STARACHOWICE

- **Apteka**

- ul. Marszałkowska 17.

- **KINO „Miejskie"**

- brak terminarza.

SUCHEDNIÓW

- **KINO „Kuźnica"**

- nieczynne.

SĘDZISZÓW

- **KINO „Ballada"**

- nieczynne.

JĘDRZEJÓW

- **KINO**

- nieczynne.

BUSKO

- **KINO „Zdrój"**

- nieczynne.

- **Galeria BWA „Zielona"**

- ul. Mickiewicza 7. Międzynarodowa wystawa grafiki - Triennale 100 miast. Galeria czynna codziennie oprócz poniedziałków w godz. 11.00-17.00, w niedziele w godz. 11.00-15.00.

PIŃCZÓW

- **KINO „Belweder"**

- nieczynne.

KAZIMIERZA WIELKA

- **KINO „Uciecha"**

- nieczynne.

WŁOSZCZOWA

- **KINO**

- brak terminarza.

STOPNICA

- **KINO „Powiew"**

- brak terminarza.

Redakcja nie odpowiada za zmiany w terminarzach.

NOTATNIK

Koncert fortepianowy

Dom Środowisk Twórczych i Instytut Wychowania Muzycznego WSP zapraszają dziś /17 grudnia/ do pałacu T. Zielińskiego na koncert fortepianowy Reginy Strokosz-Michalak, który odbędzie się w ramach cyklicznej imprezy pn. „Muzyka w pałacu". W programie utwory Fryderyka Chopina i Franciszka Liszta. Wstęp wolny.

Literackie spotkania niewidomych

Krajowe Centrum Kultury zaprasza w dniach 17-20 grudnia na spotkania literackie niewidomych i słabowidzących artystów. 19 grudnia o godz. 16.30 w sali lustrzanej Wojewódzkiego Domu Kultury im. J. Piłsudskiego rozpocznie się uroczysta biesiada literacko-wigilijna, w trakcie której zostanie rozstrzygnięty konkurs na małą formę literacką.

Bezpłatne porady prawnicze

SDK „Witeź", ul. Karczówkowska 20, tel. 34-552-37, zaprasza w każdy czwartek o godz. 18.15 na bezpłatne porady prawnicze /sia/

RADIA

RADIO KIELCE

0.00-9.00 Wiad. (co godzinę) **5.00** Nowinki z Radiowej **5.30, 6.30, 7.30** Sytuacja na drogach **6.00, 16.00** Aktualności dnia **6.05, 7.05, 8.05, 12.10, 17.30, 20.10** Sport **8.15, 10.15, 11.55, 12.15, 17.35** Kuriery ogłosz. **8.50** Radiowa giełda pracy **9.00, 11.00, 13.00, 15.00, 16.00, 16.30, 17.00, 19.00, 21.00, 23.00** Wiad. **9.10** Nie czytałeś - posłuchaj **9.15** Muzyka dla wszystkich **10.00, 12.00, 14.00, 18.00, 20.00** Mag. inform. **10.20** Radio Kielce poleca... **10.30** Pół godziny dla rodziny **11.10** Sprawa na dziś: Wigilia dawniej i dziś - ODR Radom **12.00** Plus w południe **12.10** 300 sekund o sporcie **12.20** Prosto z gminy **12.30** Ludowe rytmy **13.10** Rozmaitości i muzyka **13.50** Dzieje grzechu S. Żeromskiego **14.15** Auto radio - moto radio **15.10** Od 7 wzwyż **15.55, 19.50** Angielski bez problemu **18.00** Plus **18.30** Wygraj z gramatyką **19.10** Metal Max **19.55** Baśnie ziemi lubuskiej **20.15** Radio po kolacji: Czwartek literacki **21.50** Szlakami moich wód - wspomnienia I. Sławińskiej **22.00** BBC **23.00** Muzyczne klimaty **0.00** Nocne Kielce

RADIO FAMA

5.50-19.50 Serwisy inform. (co godzinę) **6.00** Przebudzanki: inform. z policji i straży pożarnej, przegląd prasy lokalnej, wiad. kultur., przegląd prasy krajowej, serwis sport. **6.15, 6.45, 7.10-16.10** Wiad. dla kierowców **9.15** Konkurs **11.00** Relacje, Wywiady, Muzyka **13.15** Konkurs **16.00** Radiowy Przegląd Filmowy **18.00** FAnaberie MAłolatów **20.00** Bardzo Dobry Wieczór: kalendarium muz., płyta wieczoru, propozycje do listy przebojów, konkurs **0.00** FaMa nocą

RADIO JEDNOŚĆ PLUS

6.00-0.00 Wiad. (co godzinę) **6.30-16.30** Skrót wiad. (co godzinę) **7.45-17.45** Serwis lokalny **7.50, 8.50, 14.50, 19.10** Wiad. sport. **6.15** Nauczanie Jana Pawła II **6.45** Ewangeliarz **8.10** Twarzą w twarz **8.30** Rynek pracy **9.15** Poranyn gość **11.15** Kwadrans z kulturą **11.50** Anioł Pański **12.20** Konkurs biblijny **14.15** Święci Pańscy **14.30** Auto Motor i Sport **15.05** Plusy dodatnie - plusy ujemne **16.10** Kielecki Dziennik Radiowy **18.00** Msza św. **19.30** Bajka **20.00** Audycja wieczorna Radia Watykańskiego **20.30** Modlitwa różańcowa **21.05** Debata **22.30-0.05** Pożegnanie

MTM FM RADIO NAD KAMIENNĄ

7.00-22.00 Serwis inform., **6.00** Poranny blok prezenterski: muzyka, aktualn., inform., konkursy: **6.00** Otwórz oczka **7.05** Piosenka dla solenizantów i jubilatów **7.20** Strzał w dziesiątkę, czyli przebój dnia (co godzinę) **7.30** Konkurs - Torebka szalonej reporterki **8.15, 11.15, 13.15, 16.15** Komunikaty i ogłoszenia **8.30** Płyta dnia **9.15** Konkurs prasowy **10.05** Aktualn. sport. **10.45** Przegląd prasy **11.25** Radiowa giełda pracy **12.30** Ukryty telefon **14.30** Popołudniowy blok prezenterski: **14:30-17.00** Publicystyka, temat dnia, sonda, rep. **18.05** Aktualn. sport. **18.15** Eko-Konkurs **21.05** Wieczór z czarną płytą **22.05-6.05** Muzyka Nocnych Marków

RMF FM

6.45-17.45 Mag. inform. z kraju i ze świata (co godzinę) w tym: wiad. regionalne: **7.45, 9.45, 11.45, 13.45, 15.45 18.45-5.45** Wiad. (co godzinę) **6.30, 7.00, 7.30, 8.00, 8.30, 9.00, 15.00, 15.30, 16.00, 16.30, 17.00, 17.30** Traffić - region. inform. dla kierowców **5.00-9.00** Ni w pięć, ni w dziewięć **9.00-12.00** Byle do piątku **12.00-13.00** Radio Muzyka Fakty **13.00-15.00** Na językach **15.00-17.00** Do kina czy na film **17.00-18.00** Radio Muzyka Fakty **18.00-20.00** Lista Hop-Bęc (Hop: 0-700 060 22; Bęc: 0-700 060-33) **20.00-20.00** Metzoforte **22.00-1.00** O zmRocku **1.00-5.00** Nocna straż

RADIO TAK

5.00-9.00 Poranny blok: Tak z góry na dół **5.30, 6.30, 7.30, 8.30, 15.30, 16.30** Skrót inform. **6.00** Serwis inform. (co godzinę) **6.15, 7.15, 13.15, 16.15, 19.05** Sportowe TAK **6.45, 7.45** Poranne Moto-Info **8.10** Poranny gość po ósmej **8.40** Raport z regionu **9.00-12.00** Blok programowy: Tak trzymać **9.15** Horoskop **9.45** Notowania walutowe **11.15** Konkurs TAK czy nie **11.45** Imieniny, urodziny z Radiem TAK **12.00-15.00** Blok: W przestrzeni **12.30** Wyspa Skarbów Juweliusa **13.35** Spotkania z ekspertem **14.05** Konkurs po czternastej **14.40** TAK za kółkiem - mag. motoryz. **15.00-17.00** Z góry na dół - mag. inform. **15.15** Notowania giełdowe **17.00-19.00** Programy rozr., konkurs muz. **18.45** Wyspa Skarbów Juweliusa **19.00-21.00** TAKT Lista Tak **21.00-1.00** Wieczorny blok muz., rozmowy z gwiazdami **1.00-5.00** Noc z Radiem TAK

TELEWIZJE

TKK

17.15 Wiad. TKK **17.35** Omówienie programu **17.45** Kreskówkowy świat **18.10** Bądź zdrów! **18.50** Moje 5 minut **18.55** Muzyczne pudełko TKK - teleturniej na telefon **19.15** Wiad. TKK **19.25** Sport w wyd. lokalnym **20.15** Czterdziestolatek - serial **21.00** Lednica 2000 Noc Ducha Świętego **21.45** Wiad. TKK **22.05** Telegazeta TKK

HBO

8.25 Towarzysze z pustyni Kalahari - bryt. film przyr. **9.20** Czułe słówka - Ciąg dalszy - dram. obycz. USA **11.25** O czym szumią wierzby - film anim. **12.50** Pierwsze dni - fr. film przyr. **13.50** Sztuka latania - film przyg. USA **15.35** Małolaty ninja na wojennej ścieżce - film przyg. USA **17.00** Blue Rodeo - western USA **18.30** Śmiertelna podróż - dram. sens. USA **20.00** Pokochałam mordercę - thriller USA **21.30** Miłość z marzeń - dram. obycz. USA **23.00** Zdrada - film sens. USA **0.50** Dead Man Walking. Przed egzekucją - dram. psych. USA **2.50** Krwawy obrządek w imię Boga - bryt. film dok. **3.25** Więzy przeszłości - western USA

KRAKÓW 3

7.00 Księżniczka Szeherezada - serial anim. **7.25** Mysz i kret - serial anim. **7.30** Tajemniczy świat Świętego Mikołaja - serial anim. **8.00** Kronika **8.10** Rola - mag. **8.30** Miska ryżu - serial dok. **9.05** Gorzkie dziedzictwo - serial **9.50** Andre Gide - film dok. **10.45** Lourdes - wiara, która uzdrawia - film dok. **11.10** Cudowny sposób na raka? - film dok. **11.35** TV encyklopedia multimedialna **11.50** Ludzie, pasje i... - mag. **12.20** Maklerzy - bryt. film obycz. **13.50** Niewiarygodne sporty - serial dok. **14.15** TV encyklopedia multimedialna **14.30** Moja Wielka Brytania - mag. kulturalny **15.00** Urszula - koncert **16.00** Pr. dnia **16.05** Nasza antena **16.10** Kronika **16.15** Słodki ciężar - pr. publicyst. **16.40** Gorzkie dziedzictwo - serial **17.30** U siebie - mag. **18.00** Ludzie i wydarzenia **18.10** Kronika **18.30** Życiorysy z refrenem **19.00** Autostrada - mag. **19.15** Temat dnia **19.30** Święta w Europie - serial dok. **20.00** Andre Gide - film dok. **21.00** Ludzie, pasje i... - mag. **21.30** Kronika **21.45** Studio Sport **21.50** Nasza antena **22.00** Bez szans - film sens. USA **23.55-0.20** Niewiarygodne sporty - serial dok.

http://sbc.wbp.kielce.pl

TELEWIZJE

TVP1

6.00 Kawa czy herbata? **8.00** Inny świat (5) - serial kom. USA **8.20** Giełda **8.30** Wiad. **8.40** Prognoza pogody **8.45** Wesoły Ciucholand (6) - austral. serial przyg. **9.10** Dla dzieci: Mama i ja (powt.) **9.25** Dla dzieci: Domowe przedszkole **9.55** Porozmawiajmy o dzieciach **10.05** Kraina marzeń (4) - serial przyg. **11.05** Edukacja nowego wieku: Studiowanie z kaset (powt.) **11.25** Gotowanie na ekranie - mag. kulinarny **11.35** Dom pełen zwierząt **11.40** Blues Rock Guitar **11.50** Anatomia sukcesu: Ocena ryzyka inwestycyjnego **12.00** Wiad. **12.10** Agrobiznes - roln. pr. inform. **12.20** Mag. Notowań: Na ścieki i odpady; Torfowe zagłębie **12.50** W rajskim ogrodzie: Augusta Rodina **13.10** Przez lądy i morza: Rowerem w Himalaje - Przełęcz Khardung La **13.30** Zwierzęta świata: Cień wędrownego sokoła (2) (powt.) **14.00** Narodziny (14) Żaby - fr. serial dok. **14.10** Dla dzieci: Muzyczna skakanka **14.35** Dziewczyna z oceanu (24) - austral. serial przyg. **15.05** Diariusz rządowy **15.30** Teleexpres Junior **15.40** Rower Błażeja **16.30** Moda na sukces (749) - serial obycz. USA **17.00** Teleexpress **17.25** Jaka to melodia? - quiz **17.50** Gość Jedynki **18.00** Credo - mag. katol. **18.25** Flesz - Wiad. **18.30** Mag. olimpijski **18.50** Reporter **19.00** Wieczorynka: Zaczarowany ołówek, Bajki Misia i Margolci **19.15** Jutro weekend - mag. **19.30** Wiad., Sport i Prognoza pogody **20.10** Nash Bridges (48) - serial krym. USA **21.00** W centrum uwagi - pr. publicyst. **21.20** Sprawa dla reportera **21.50** Automania **22.05** Czas na dokument: Franciszkański spontan - film dok. **22.30** Pegaz **23.00** Wiad. oraz Sport **23.20** Bar O Metr **23.50** Drabina - bryt. film obycz. **1.25** Saga rodu Ganzegal (14) (powt.) **1.40** Grajmy w szachy (powt.) **1.50** Królowe gór: Dunajec (powt.) **2.05-2.35** Kiedyś Hersz dziś Grzegorz (powt.)

TVP2

7.25 Sport telegram (powt.) **7.30** Dziennik krajowy **7.50** Studio urody **8.00** Program lokalny **8.30** Złotopolscy (63) - telenowela pol. **9.00** Transm. obrad Sejmu (w przerwie, ok. **13.00 Panorama**) **14.55** Muzyczne nowości Dwójki **15.10** Podróż do ziemi obiecanej (4) - serial obycz. USA **16.00** Panorama **16.10** Gotfrid Alf - pr. ekumeniczny **16.30** Studio Sport: Europejski przegląd piłkarski **17.00** 5 x 5 - Wygrajmy razem - teleturniej [audiotele: 0-70035217] **17.30** Program lokalny **18.00** Panorama **18.10** Program lokalny **18.35** Jeden z dziesięciu - teleturniej [audiotele: 0-70075800] **19.05** Polaków portret własny **19.35** Dla dzieci: Klub pana Rysia (powt.) **20.00** Subiekt - kanad. film obycz. **21.50** Dwójkomania **22.00** Panorama **22.30** Prognoza pogody **22.35** Sport telegram **22.45** 997 - mag. krym. **23.10** Rewelacja miesiąca - P. Czajkowski: Jezioro łabędzie - balet w IV aktach **1.20** Peter Gunn (58, 59) - serial sens. USA **2.10-2.35** Studio Sport: Światowa piłka - mag.

POLSAT

6.00 Piosenka na życzenie **7.00** Kto się boi wstać? - pr. poranny **7.45** Polityczne graffiti **7.55** Poranne informacje **8.00** Garfield (110) (powt.) **8.30** Grom w raju (3) (powt.) **9.30** Żar młodości (597) - kanad. serial obycz. **10.30** Star Trek: Stacja kosmiczna (68) (powt.) **11.30** Nikita (powt.) **12.30** Życie jak poker (22) (powt.) **13.00** Dyżurny satyryk kraju - pr. satyr. **13.30** Halo miliard **14.00** Piramida: gra - zabawa **14.30** Kalambury - pr. dla dzieci **15.00** Maska (51) - serial anim. **15.30** Czekam na telefon: gra - zabawa **16.00** Inform. **16.15** Rekiny kart: gra - zabawa **16.45** Star Trek: Stacja kosmiczna (69) - serial sf USA **17.40** Świat według Bundych (190) - serial kom. USA **18.10** Perła (5) - serial kom. USA **18.45** Inform. **18.55** Prognoza pogody **19.05** Grom w raju (4) - serial sens. USA **20.00** Dyktator z Paradoru - kom. obycz. USA **20.50** Losowanie LOTTO i szczęśliwego numerka (w przerwie filmu) **21.55** Ostry dyżur - serial obycz. USA **22.55** Wyniki losowania LOTTO **23.00** Informacje i biznes informacje **23.15** Pogoda z Coldrexem **23.20** Polityczne graffiti **23.30** Życie jak poker (22) (powt.) **0.00** Program publicyst. **0.30** 4 x 4 - mag. motoryz. **1.00** Muzyka na BIS **2.50** Pożegnanie

TV POLONIA

7.00 Pr. dnia - TV Polonia zaprasza **7.05** Dziennik krajowy **7.25** Sport telegram **7.30** Dzieci takie, jak nasze (16) - mag. **7.45** Zrób to lepiej (16) Dach - mag. **8.00** Dla dzieci: Krasnal Tymoteusz **8.30** Panna z mokrą głową (1/6) Grunt to rodzinka (powt.) **9.00** Wiad. **9.10** Zwierzolub (powt.) **9.30** Reżyser miesiąca - F. Bajon: Magnat (1/2) (powt.) **11.00** Iluzjoniści (powt.) **11.25** Z archiwum i pamięci (powt.) **12.00** Wiad. **12.15** Przegląd prasy polonijnej (powt.) **12.30** Regiony szans **13.05** Krzyżówka szczęścia (powt.) **13.30** Dialogi z przeszłością (powt.) **14.00** Polonica: Pięć dni z życia emeryta (3) Wigilia (powt.) **15.00** Panorama **15.20** Pr. dnia **15.30** Uczymy się polskiego (16) Każdy chce czego innego **16.00** Regiony szans (powt.) **16.30** W krainie władcy smoków (14) - serial **17.00** Teleexpress **17.15** Polska piosenka: ludzie, zjawiska, epizody - pr. muz. **17.35** Sport z satelity: Euroliga koszykówki kobiet: Fota Porta Gdynia - Gambrinus Brno **19.10** Reporter **19.20** Dobranocka: Miś Uszatek **19.30** Wiad. **19.55** Prognoza pogody **20.00** Sport **20.05** Teatr TV - Paweł Huelle: Kto mówi o czekaniu? **21.25** Latarnik - mag. kulturalny **21.55** MdM - pr. rozr. **22.30** Panorama **22.55** Prognoza pogody **23.05** W centrum uwagi - pr. publicyst. **23.20** Kryptonim - Turyści (3-ost.) - pol. serial sens. **0.25** Diariusz rządowy **0.45** Pr. dnia - Powitanie widzów amerykańskich **0.50** Miś Uszatek (powt.) **1.00** Wiad., Sport i Prognoza pogody **1.30** Biografie: Qantilla sapientia regitur mundus - Paweł Jasienica (powt.) **2.30** Panorama **2.55** Prognoza pogody **3.05** Teatr TV (powt.) **4.25** Latarnik (powt.) **4.55** MdM (powt.) **5.30** Regiony szans (powt.) **6.00** W centrum uwagi (powt.) **6.15** Polska piosenka: ludzie, zjawiska, epizody (powt.) **6.45** Antologia literatury emigracyjnej (powt.)

RTL7

6.20 Miłość i dyplomacja - serial obycz. **6.45** Na zawsze - serial obycz. **7.30** Odjazdowe kreskówki: Kacper, Woody Woodpacker, Simba - król lew **8.40** Świat pana trenera - serial kom. **9.05** Dziewczyna z komputera - serial kom. **9.30** Sunset Beach - serial obycz. **10.15** Fałszywy as - film sens. USA **12.00** Uśmiech losu - serial obycz. **13.00** Teleshopping **14.15** Miłość i dyplomacja - serial obycz. **14.40** Podaj dalej - teleturniej **15.10** Ukryta kamera - pr. rozr. **15.30** Odjazdowe kreskówki: Kacper, Woody Woodpacker, Simba - król lew **16.45** Dziewczyna z komputera - serial kom. **17.10** Sliders - serial sf **18.00** Sunset Beach - serial obycz. **18.50** 7 minut - wydarzenia dnia - pr. inform. oraz prognoza pogody **19.00** Zoom - mag. sensacji **19.30** Podaj dalej - teleturniej **20.00-22.15** Czwartek detektywów: **20.00** Columbo - serial krym. **21.20** Wydział zabójstw - serial krym. **22.15** 7 minut - wydarzenia dnia - pr. inform. oraz prognoza pogody; Złota klasyka: **22.30** Policjanci z Miami - serial sens. **23.20** Kariera maklera - serial obycz. **0.10** Śladami Stefana Peyrona - film dok. **1.05** Sliders - serial sf **1.50** Zoom - mag. sensacji

Nasza Telewizja

7.45 Świat biznesu - mag. gospod. **8.00** Opowieści z klonowego miasta (42) - serial anim. **8.30** Niezłomny detektyw (Carland Cross) (ost.) - serial anim. **9.00** Nie ma jak w domu (67) - austral. serial obycz. **9.25** Nasz sklep - zakupy w TV **9.40** Płonąca pochodnia (135, 136) - serial obycz. **10.30** Lista przebojów podwórkowych B. Łazuki **10.55** Piękni i sławni, czyli nasza wizyta u ... **11.25** City (240) - serial USA **11.50** Nasz sklep - zakupy w TV **12.10** Antonella (156) - serial **13.05** Nasz sklep - zakupy w TV **13.30** City (241) - serial USA **13.55** Horoskop na dziś **14.00** Tylko jedno życie (78) - serial USA **14.55** Szczęśliwa ósemka - propozycje do listy przebojów **15.00** Wielcy kreatorzy mody - kanad. serial dok. **15.30** Loving (114) - serial USA **15.55** Propozycje do listy przebojów podwórkowych B. Łazuki **16.00** Już czwarta - informacje, ciekawostki, porady **16.20** Baśnie Braci Grimm - serial anim. **16.50** Opowieści z klonowego miasta (43) - serial anim. **17.20** Nie ma jak w domu (68) - austral. serial obycz. **17.50** Nasze wiadomości **18.00** Świat biznesu - mag. gospod. **18.10** Antonella (157) - serial **19.00** Zoom - mag. sensacji **19.30** Podaj dalej - teleturniej **20.00** Columbo (14) - serial krym. USA **21.25** Wydział zabójstw (14) - serial krym. USA **22.15** Nasze wiadomości **22.35** Horoskop na jutro **22.40** Kino wspomnień: Callan - bryt. film sens. **0.30** Bez trzymanki (ost.) - serial obycz. USA **1.00-1.30** Techno Party - pr. muz.

TVN

6.30 Dzień dobry w TVN **6.35** Kropka nad i **6.55** Dzień dobry w TVN **7.00** Automaniak - mag. motoryz. **7.30** De De Reporter - pr. dla dzieci **7.45** Inspektor Gadżet (47) - serial anim. **8.10** Łebski Harry (5) - serial anim. **8.35** Conan (8) - serial anim. **9.00** Rzut za 3 - następcy Jordana **9.30** Esmeralda (78) - serial obycz. **10.30** Manuela (149) - telenowela **11.30** Jolanda (243) - telenowela **12.00** Teleskiep **12.30** Czas to pieniądz - teleturniej **13.00** Big Star Party - superlista **13.55** Inspektor Gadżet (42) - serial anim. **14.20** Łebski Harry (5) - serial anim. **14.45** Conan (8) - serial anim. **15.15** Pod koszem (35) - serial USA **15.45** California Dreams (7) - serial USA **16.15** Pacific Drive (199) - austral. serial obycz. **16.45** Maraton uśmiechu - wydanie konkursowe z udziałem telewidzów **17.15** TVN Fakty Regionalne **17.30** Nasz człowiek w parlamencie (4) - bryt. serial kom. **18.00** Esmeralda (79) - serial obycz. **18.55** Pogoda **19.00** TVN Fakty **19.25** Sport **19.30** Bezpieczna kasa Briana - teleturniej **20.00** Długa droga do domu - film obycz. USA **21.50** Milenium (15) - serial sens. USA **22.50** TVN Fakty **22.55** Kropka nad i **23.17** Pogoda **23.20** Magia kina (39) - serial dok. **23.50** Melrose Place (92) - serial obycz. USA **0.50** MTV - Brian Adams i Brian Setzer **1.35** Granie na ekranie - pr. rozr.

KINOMANIA

Ze strzykawką wśród zwierząt

„Dr Dolittle"

Wiele osób pamięta na pewno powieści z dzieciństwa o sympatycznym i dobrodusznym doktorze, rozumiejącym mowę zwierząt. Hugh Lofting, autor książek o doktorze Dolittle, ujął swoich czytelników humorem w dobrym tego słowa znaczeniu. Twórcom filmu „Dr Dolittle" nie pozostało nic innego, jak ten humor przenieść na ekran. Postawienie w tej sytuacji na talent Eddiego Murphy'ego okazało się strzałem w dziesiątkę.

Mały John Dolittle rozumie mowę domowych zwierzaków. Chłopak byłby się pewnie z tego cieszył, gdyby nie rodzice, przerażeni zachowaniem syna. Rodzina Dolittle robi wszystko, aby John zapomniał o swoich zdolnościach, co też jej się udaje. Na wiele lat cichną głosy zwierzaków. John kończy medycynę, zakłada rodzinę, rozpoczyna pracę w miejskim szpitalu. Jest zadowolony z życia do momentu, gdy okazuje się, że rozumie psa, którego przypadkowo potrącił samochodem. Zaczynają się nie lada kłopoty.

John słyszy wszystkie zwierzaki dookoła. Długo nie chce zaakceptować własnych zdolności. Obawia się, że inni uznają go za wariata i tak też się staje. Doktor Dolittle zaczyna pomagać zwierzakom, niestety, popada przez to w ogromne tarapaty zarówno w domu, jak i w pracy. Podopiecznym doktora nie pozostaje nic innego, jak wyciągnąć go z tychże kłopotów.

W filmie obok Murphy'ego występują nie tylko Ossie Davis i Oliver Platt, ale i całe rzesze małych i dużych zwierzaków od szczura po tygrysa. Nic dziwnego, że w ekipie filmowej zatrudnionych było najwięcej treserów i specjalistów od efektów specjalnych. W końcu nasz doktor musiał stanąć oko w oko z tygrysem lub z jednym ze stu innych zwierzaków.

Reżyser filmu Betty Thomas przeniosła historię o doktorze Dolittle z dziewiętnastowiecznej Anglii do współczesnej Ameryki. Głównemu bohaterowi zmieniła, bagatela, kolor skóry. Pozostały jednak wdzięczne zwierzaki i humor, którego w filmie nie brakuje. Współczesny doktor Dolittle wcale nie chce być oryginalny. Boi się nadzwyczajnych zdolności, broni się przed nowymi przyjaciółmi najróżniejszej maści. Przecież w dzisiejszych czasach cudów nie ma. No, chyba że zadziała dziecięca wyobraźnia. A ta rzeczywiście ma pole do popisu.

Małgorzata PAWELEC

Wkrótce na ekranach kin

„Dług"

Dziś o zupełnie nowym polskim filmie w reżyserii Krzysztofa Krauze, twórcy chociażby słynnych „Gier ulicznych", nagrodzonych na festiwalu w Gdyni. Na realizację „Długu" zdecydowały się studia „Zebra", „Canal+" i „ITI Cinema" licząc na to, że film stanie się tak popularny, jak „Sara" czy „Kiler".

„Dług" to dramatyczna historia dwójki przyjaciół, których życie nagle zamienia się w koszmar za sprawą jednego człowieka. Film osnuty jest na faktach. To opowieść o świecie, którym rządzi pieniądz i w którym nie ma miejsca na sentymenty. Szantaże, wyroki, zabójstwa - tylko dlatego, że ktoś nie spłacił długu na czas. To wszystko wbrew pozorom przytrafia się nie tylko gangsterom. Adam i Stefan chcą założyć wspólny interes. Brakuje im jednak pieniędzy na inwestycje, banki nie chcą udzielać kredytów. Wtedy zjawia się bezwzględny Gerard i oferuje pomoc. Wycenia ją na 6 tysięcy dolarów, które będzie odzyskiwał na wszelkie możliwe i niemożliwe na pozór sposoby.

W nowym filmie Krzysztofa Krauze wystąpią: Robert Gonera („Samowolka"), Jacek Borcuch, Andrzej Chyra, Joanna Szurmiej, Cezary Kosiński, Agnieszka Warchulska. Autorami scenariusza są Krzysztof Krauze i Jerzy Morawski, zdjęć - Bartek Prokopowicz. Na zdjęciu odtwórca jednej z ról w filmie.

/MPB/

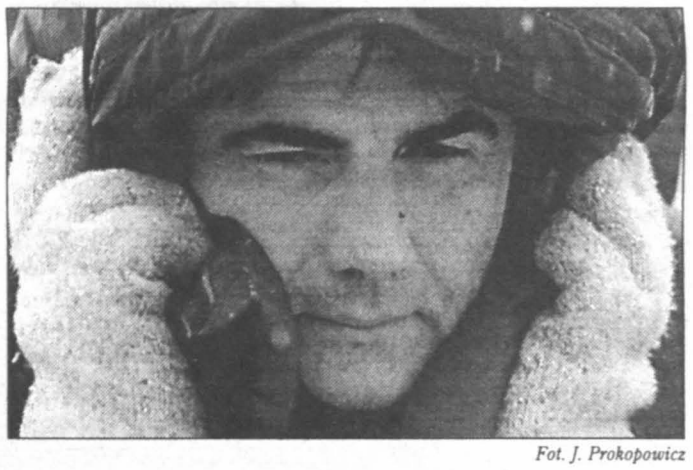

Fot. J. Prokopowicz

RADIO KIELCE RK POLECA

11.10 - „Sprawa na dziś" - o dawnych i współczesnych wigiliach powiedzą specjaliści z Ośrodka Doradztwa Rolniczego w Radomiu.

13.10 - „Rozmaitości i muzyka" - w opracowaniu Mirosławy Podwysockiej. W programie o odkryciach archeologicznych, prowadzonych w ciągu wieków z zapisami identycznymi, jak czytamy w Biblii oraz o tym, jak poznać wspaniałych ludzi. Nadamy też kolejny fragment powieści S. Żeromskiego „Dzieje grzechu".

19.10 - „Radiowy Uniwersytet Powszechny" - wykład historyka prof. Adama Massalskiego o najstarszych uniwersytetach w Europie.

20.15 - „Radio po kolacji" - Czwartek literacki. Marianna Karpińska i Bogusław Nowicki zapraszają do udziału w konkursach, których tematem będzie Rok Polski w literaturze polskiej.

FIAT

ŚWIĄTECZNA PROMOCJA - SPRAW SOBIE I NAJBLIŻSZYM PREZENT POD CHOINKĘ!

- samochód dla każdego i na każdą kieszeń
- pełna gama kolorów i opcji
- duże upusty - od 1.000 zł

U nas możesz negocjować cenę samochodu...

Uwaga!

Tylko u nas i tylko do końca grudnia 1998 roku każdy zakupiony FIAT: Cinquecento, Uno, Siena, Punto premiowany jest telefonem komórkowym firmy POLKOMTEL

zapraszamy

EUROCAR KIELCE Sp. z o.o. dealer FIAT
Salony Samochodów FIAT
Kielce, ul. Czarnowska 22, tel. 366-26-94
ul. 1 Maja 191, tel. 366-32-07, 366-39-00 wewn. 232

1054/w

OGŁOSZENIE O PRZETARGU NIEOGRANICZONYM O WARTOŚCI PONIŻEJ 30.000 ECU

GMINA OSTROWIEC ŚW. - ZARZĄD MIASTA W OSTROWCU ŚW.

27-400 OSTROWIEC ŚWIĘTOKRZYSKI, ul. Głogowskiego 3/5
TEL. (0-41) 265-20-21 WEWN. 184 LUB 204, FAX (0-41) 247-63-15
działając na podstawie ustawy z dnia 10 czerwca 1994 r.
o zamówieniach publicznych (tj. Dz. U. z 1998 r. Nr 119, poz. 773)
ogłasza jako Zamawiający, przetarg nieograniczony na:

„OPRÓŻNIANIE I WYWÓZ ODPADÓW KOMUNALNYCH Z KOSZY USYTUOWANYCH W CIĄGACH KOMUNIKACYJNYCH MIASTA OSTROWCA ŚWIĘTOKRZYSKIEGO W 1999 R."

1. Wymagany termin wykonywania zamówienia - **do 31 grudnia 1999 r.**
2. Warunki wymagane od wykonawców:
   1) Posiadanie uprawnień do występowania w obrocie prawnym
   2) Posiadanie uprawnień niezbędnych do wykonania przedmiotu zamówienia
   3) Posiadanie potencjału technicznego i finansowego do wykonania przedmiotu zamówienia
   4) Niepodleganie wykluczeniu z postępowania na podstawie art. 19 ustawy o zamówieniach publicznych
3. Postępowanie prowadzone będzie z zastosowaniem obowiązkowych preferencji krajowych.
4. Specyfikację Istotnych Warunków Zamówienia zawierającą wszelkie dane konieczne do złożenia oferty można otrzymać w Referacie Przetargów i Zamówień Publicznych UM w Ostrowcu Św. w godzinach pracy (7.30-15.00), pokój 210.
5. Uprawnionymi do kontaktów z Oferentami są:
   1) W sprawach dotyczących zakresu przedmiotowego zamówienia: Pan **Sebastian Woźny** - Referent Wydziału Techniczno-Inwestycyjnego UM w Ostrowcu Św., pokój 218, tel. (041) 265-20-21 wewn. 181.
   2) W sprawach dotyczących organizacji przetargu i innych sprawach proceduralnych: Pan mgr **Piotr Składanowski** - Kierownik Referatu Przetargów i Zamówień Publicznych UM w Ostrowcu Św., pokój 210, tel. (041) 265-20-21 wewn. 204.

Oferty należy składać w Referacie Przetargów i Zamówień Publicznych Urzędu Miasta Ostrowca Św., pokój 210
do 29.12.1998 r. do godziny 9.30.
PUBLICZNE OTWARCIE OFERT ODBĘDZIE SIĘ **29.12.1998** O GODZINIE 10.00 W SALI 003 URZĘDU MIASTA W OSTROWCU ŚW.

kk/6446

http://sbc.wbp.kielce.pl

30 60 a nawet 90%

ZNIŻKI NA OGŁOSZENIA DROBNE
W DOWOLNIE WYBRANYM PRZEZ CIEBIE DNIU
w rubrykach: kupno, sprzedaż, lokale, praca, motoryzacja, nieruchomości i zguby

Jeżeli ogłoszenie drobne zamieszczone w „Echu Dnia" nie odniesie skutku, przyjdź do Biura Reklam i Ogłoszeń. Jeżeli w ciągu 5 dni od daty ukazania się ogłoszenia okażesz rachunek na to ogłoszenie, dostaniesz zniżkę na jedno ogłoszenie tej samej treści: 30% w wydaniu piątkowym, 60% w wydaniach w poniedziałek, wtorek, środę, czwartek i aż 90% w wydaniu sobotnim.

KIELCE • RADOM • TARNOBRZEG

UWAGA!
Tylko dla osób fizycznych umieszczających w „Echu Dnia" ogłoszenia prywatne

„Cebox" - alarmy

Alarmy stacjonarne. Szlabany. Telewizja Przemysłowa. Kielce, Polna 7, 041/368-23-68. wz2252

„Cebox" - Autoalarmy

Zakład Najwyższego Zaufania Poleca: autoalarmy, centralne zamki, podnośniki szyb. wz2253

„Kwadrat" - Wykładziny

PCV i dywanowe. Panele ścienne i podłogowe. Jędrzejów, Dojazd 1, 041/386-44-13. Zapraszamy 9.00-17.00, soboty 9.00-14.00. wz2248

Alarmy „Sezam"

Instalacje + monitoring + ochrona. Kielce, Puscha 7, 368-86-55. ok1228

Auto-Moto-Kupię

Każdy zniszczony, 0601-646-274. dr38258

Auto-Skup

Powypadkowe, skorodowane, 090-267-238. dr38251

Foto - Optyka - Usługi

Kielce, Rynek 17. wz2240

KSEROKOPIARKI

Toshiba nowe i regenerowane, 041/366-15-17, 090-687-066. jw1648

Kserokopiarki

„Promont", 041/361-32-13. kk6176

Kupię Auto

Rozbite, uszkodzone, 090-354-003. dr38254

Lombard „U Marynarza"

Natychmiastowe pożyczki. Kielce, 041/368-22-42. Kantor Kielce, 041/368-22-24. Także w niedzielę! wz2053

Motoryzacja-Kupno

Rozbity, spalony, 090-615-163. dr38256

Oprawa Obrazów

Mała 4, 041/343-02-05. ok1311

Oprawa obrazów

Kielce, Chęcińska 14, 361-37-49. jw1595

Pokrycia dachowe

Kompletne dachy, izolacje. „Izobud", Kielce, Skrzetlewska 4, 345-59-85. kk6162

Wig Sp. z o.o.

Pokrycia dachowe. Kompleksowe systemy ociepleń. Podstawowe materiały budowlane. Bilcza, ul. Kielecka 4, 041/311-73-73, 041/311-74-74. jw1618

BUDOWNICTWO

AAA Glazura, terakota - najlepszej firmy hiszpańskiej Porcelanosa. Bezpośredni importer!!! Kielce, Chęcińska 14, 041/368-74-83. ok1293

ZAKŁAD OBUWIA ROBOCZEGO ODZIEŻY I RĘKAWIC OCHRONNYCH

SEDYKO® Spółka z o.o.

ZAKŁAD PRACY CHRONIONEJ
RADOM, ul. Puławska 14/18
tel. 365-29-39, 365-00-74, 365-05-41, fax 365-11-02

POLECA PAŃSTWU:
- OBUWIE ROBOCZE
  - NA SPODACH POLIURETANOWYCH (PW)
  - OLEJOODPORNYCH
  - BEZPOŚREDNI WTRYSK
- RĘKAWICE OCHRONNE, ROBOCZE (PEŁNY ASORTYMENT)
- KOSZULE FLANELOWE
- UBRANIA, KOMBINEZONY I FARTUCHY OCHRONNE
- ONUCE
- CZAPKI I CZEPKI KUCHARSKIE
- RĘCZNIKI I ŚCIERKI
- SPECJALISTYCZNE ART. BHP
- CHEMIA GOSPODARCZA

63376A

AAA Solidne okna PCV, belgijski system „Deceuninck". Raty. Krótkie terminy. Producent: „Self", Wiśniówka 77, tel. 362-33-35, fax 362-33-34. jw1601

Formy do produkcji ozdobnych kształtek betonowych na słupki ogrodzeniowe. Tel. 014/682-74-84. kk6381

Formy do produkcji ozdobnych kształtek betonowych na słupki ogrodzeniowe. Tel. 014/682-74-84. kk6415

Hurtownia paneli ściennych MDF 14.80/m^2 brutto. Tanie listwy, 041/343-07-02. ok1315

Marmur - parapety, schody, posadzki. Kielce, Wspólna 5/4, 368-47-77, 307-35-06. ok1217

„Okland" - Okna, drzwi, okiennice PCV w systemie Kömmerling. Produkcja, sprzedaż, montaż. Kostomłoty I 262, 041/303-16-57. ok1310

„Okno" S. C. - producent okien PCV, niemiecki system „Thyssen", każdy wymiar, mikrowentylacja gratis. Kielce. Łódzka 308, 041/34619-17. Przedstawiciel: Radom. Lubelska 83, 048/365-52-32. jw1645

PANELE - PODŁOGOWE, ŚCIENNE - RATY - UKŁADANIE - „SZUMEN", 041/345-84-53. ok1259

Panele podłogowe, boazeryjne. Tanio! Kielce, Wrzosowa (róg Hauke-Bosaka), 041/362-05-00. ok1305

Parapety, 041/362-05-00. ok1306

Siding amerykański firmy Alcoa - elewacje winylowe, najchętniej kupowane w USA. Importer - Kielce, Wrzosowa (róg Hauke-Bosaka), 041/362-05-00. ok1304

ELEKTRONIKA

Komputery, programy, komis, internet - konta e-mail. „Mediakom", Kielce, Mała 16, 343-26-10. jw1598

KOSMETYKA

Tatuaże artystyczne, pełny zakres usług kosmetycznych. Kielce, Sienkiewicza 21 (Hotel Bristol), 041/368-24-55. wz2220

KUPNO

Kupię jabłka idaret - export, tel. 090/621-310. n478

Palety Euro (używane), 0601-942-232, 041/366-45-06. ok1222

LOKALE

A. „Partner" pilnie kupi do 40 m^2 Ślichowice, 041/344-98-98. ow77

A. „Partner" wynajmie lokal handlowy - Barwinek, 041/344-48-98. ow76

AAA „Eurolocum-1" założone 1984, Kielce Sienkiewicza 9, 041/344-66-33, www.pronet.com.pl/kgn. wz2272

AD-Drągowski, 041/368-24-34. mo56

Agencja „Lokal", 041/344-69-26. dr42912

Agencja „Lokum", 041/344-22-48. wz2271

Agencja „PLUS", 041/368-08-73. wz2231

Agencja Bil-Dom poszukuje mieszkań, 041/344-67-80. dr43565

„Complex-Dom", 041/368-43-86. dr41733

Dwa pokoje do wynajęcia, 041/361-93-74. dr43524

„Faktor", 041/344-30-03, trzypokojowe, I p. -Barwinek. wz2288

„Faktor", 041/344-88-03. Mieszkania z ulgą - Targowa, Ludwiki Wawrzyńskiej, Klonowa, Prosta. wz2295

Gabinet lekarski w centrum - zaopiniowany przez Sanepid - do wynajęcia, tel. 041/343-17-20. dr43613

M-3 Karczówkowska, tanio sprzeda Optimum, 041/344-17-41. dr43662

Sprzedam 60 m^2 Ślichowice, komfort, 041/346-19-92, 041/331-44-80. dr43393

Sprzedam M-4. 041/332-20-10 (po 18.00). dr43545

MEDYCYNA

AAA Akc. Alkoholowe odtruwanie. Esperal, 041/369-82-76. dr43510

AAA Alc. odtruwanie, Esperal, 041/369-82-18. dr43038

AAA Sklep Medyk. Kielce, Warszawska 34A, pawilon 3 poleca: urządzenia do kąpieli ozonowej, hydromasażu, elektrokosmetykę, ciśnieniomierze, glukometry, inne artykuły dla zdrowia, urody, 041/368-15-64. ka3

Dr ginekolog. Najtaniej! 0601-380-958. dr43546

Ginekolog - leczenie, zabiegi, Łódź, 0602-335-083. kk5078

MOTORYZACJA

AAA AAA AAA AAA AAA Absolutnie każdy rozbity, 0601-646-274. dr43238

AAA AAA AAA AAA AAA Absolutnie każde auto rozbite, spalone, 090-615-163. dr43239

AAA AAA AAA AAA AAA Auta powypadkowe, skorodowane, 090-354-003. dr43240

AAA AAA AAA AAA AAA Absolutnie do remontu, na części, 0601-617-279. dr43241

AAA AAA AAA Absolutnie Auta powypadkowe - kupię, 0601-624-184. dr41095

AAA AAA AAA AAA Auta osobowe, dostawcze do remontu kupię, 090-275-372. dr41096

AAA AAA AAA Powypadkowe do remontu kupię, 090-674-936. dr41099

AAA Auta rozbite, zniszczone - kupię, gotówka, 090-666-317. dr41097

AAA Powypadkowe do remontu kupię, 090-674-936. dr35107

Alufelgi, opony, felgi stalowe - również sprzedaż ratalna. Kielce, 041/362-20-06. wz2242

„AUTO-2000" części zamienne, MERCEDES - wszystkie typy, VW Golf. KIELCE, SOBIESKIEGO 22, 041/362-00-89. kk6148

AUTO-GAZ. MONTAŻ INSTALACJI. RATY. DODATKOWO ZIMOWY BONUS. KIELCE, UL. PAKOSZ 53, 362-00-29. md140

„Auto-Moto-Pol" hurtownia: akumulatory „Akuma" 2 lata gwarancji; opony „Matador" zimowe 5 lat gwarancji. Kielce, Łódzka 332, tel. 041/345-85-00. Promocja zimowa. jw1644

Autoalarmy, 041/362-30-45. dr42934

Autoalarmy, central-zamki, 041/343-17-57. ob696

Autoalarmy, immobilisery, radia, głośniki, montaż zestawów głośnomówiących. Kielce, 344-29-67. kk5398

Autoalarmy. Kielce, 344-34-79. jw1570

Autoszyby „Autofenix" Kielce, Wrzosowa 25, 041/361-61-71. Radom, Dębowa 4, 048/362-60-15. Szewce 39 k. Kielc, 041/346-52-05. jw1607

Autoszyby. Kielce, 041/361-57-17. jw1606

Części do samochodów zachodnich „Kim-Auto-Części". Słowackiego 6, 041/344-23-73, 041/361-61-06. jw1602

Ford - pełny wybór części. Kielce, Górników Staszicowskich 15, tel./fax 041/345-02-52. jw1586

Głowicę do Mercedesa 208D, 2300 cm sześc., 041/303-47-36. dr43620

Nexia GL/5 1996 rok sprzedam, tel.048/37-88-095 Ciepielów. n488

Opony - serwis, sprzedaż. Autoryzowany dealer Stomil Olsztyn, Dębica. Osobowe, dostawcze, ciężarowe. Regeneracja. Bezpłatna wymiana oleju. „Sped-Trans", Ściegiennego 264, 041/361-67-09. jw1533

Opony, akumulatory, najtańsze! Pierwszy Gatunek, 041/345-63-59. wz2256

Sprzedam Fiata 126p (1993), 041/361-01-50. dr43648

Wypożyczalnia samochodów „Partner" 041/362-06-20, całodobowo 0602-279-016. dr43411

NAPRAWY

AAA AAA Naprawa telewizorów. Kielce, 303-16-47. dr43638

AAA Automatycznych pralek, lodówek. Kielce, 331-22-32. wz2235

Naprawa lodówek, lad chłodniczych, zamrażarek, pralek, 041/368-02-38. dr43594

Naprawa telewizorów - sprzedaż, 041/344-85-93. wz2212

Pralki, 041/331-78-94. dr43233

NAUKA

Centrum Kształcenia Dorosłych: policealne: bankowość, finanse, turystyka, administracja państwowa. Liceum Ekonomiczne, ogólnokształcące (trzyletnie, czteroletnie), technikum samochodowe, kolejowe, handlowe po ZSZ. Kielce, Podklasztorna 117, 041/345-10-55, 090-249-104. dr43394

Centrum korepetycji Lider. Korepetycje przedmiotowe, językowe, wszystkie poziomy, 041/343-06-84. md153

Chemia, 041/332-23-41. dr42612

COW „Edukacja" Kielce, ul. Gagarina 5, tel. 344-54-08 ogłasza nabór na kurs przygotowawczy do egzaminów wstępnych - szkół średnich. dr43226

„Edukacja" Kielce, Gagarina 5, tel. 344-54-08 ogłasza nabór do Zaocznych Szkół: Liceum Ogólnokształcącego, Policealnego Studium Administracji, Technikum Żywienia Zbiorowego, Liceum Handlowego. dr43225

Komputerowe kursy obsługi programów biurowych „Computex", 041/344-32-02. wz1910

Niemiecki, 041/362-34-48. dr42935

Profesjonalne kursy pracowników ochrony, tel. 041/361-40-68 w. 15, tel. kom. 0604-212-878. dr43333

Szkoły „Pro-Fil" Kielce, Romualda 3, 368-17-43, Liceum Ogólnokształcące dla Dorosłych, Policealne Studium zawodowe o specjalnościach: finanse i rachunkowość, obsługa ruchu turystycznego, projektowanie architektoniczne, kosmetyka. Nabór - luty 1999. kk6213

NIERUCHOMOŚCI

A. „Partner" sprzeda stan surowy - Ćmińsk - Podgród (ulga), 041/344-98-98. ow82

http://sbc.wbp.kielce.pl

OFERTA SPECJALNA

KCMB KIELCE

CENTRUM BUDOWNICTWA

KIELCE	ul. Długa 30	tel. (041) 346-30-61 do 63, 366-49-77, 345-15-21
KOŃSKIE	ul. Górna 3	tel. (041) 372-27-87, 372-27-75
STALOWA WOLA	ul. Przemysłowa 11	tel. (015) 844-60-35, 844-60-18

Zapraszamy w godzinach 8.00-17.00, soboty 8.00-14.00

WIERTARKA

163,50 zł/szt. + 22% VAT

GRZEJNIK ALUMINIOWY

182 WAT/ 1 żeberko

23,24 zł/szt. + 7% VAT

„również na raty"

PŁYTKI ŚCIENNE

(podstawowa jasna)

21,03 zł/m kw. + 7% VAT

Oferta ważna do 19 grudnia 1998 r. tylko przy płatności gotówką

E366/kk

„Eurolocum-1" patrz "Lokale". wz2273

PRACA-SZUKAM

Ekspedientka poszukuje pracy w sklepie, 041/368-84-07. d43352

Kierowca ze stażem kat. ABCTE - poszukuje pracy, - 0602-173-271. d43654

Samodzielna księgowa - staż pracy, znajomość komputera, 041/368-55-18 po 17.00. d43661

Szukam pracy w dziale kadr i płac, staż 10 lat, 041/331-63-63 po 18.00. d43660

Tłumaczenia techniczne, 041/362-67-97. d43054

PRACA-ZATRUDNIĘ

Adresowanie. Składanie długopisów - zatrudnimy. Cały kraj. Informacje bezpłatne. Koperta zwrotna. Przedsiębiorstwo „Menager" 99-300 Kutno box 107. kk6138

Atrakcyjne zarobki za umieszczenie reklamy na samochodzie. Oferty kierować na adres: Agencja Reklamowa „Imperium" skr. pocz. 2021 Łódź 2, 90-959, 042/646-08-79, 0501-044-340. d43037

Firma zatrudni do kopania pod kabel telefoniczny. Spotkania chętnych codziennie o godz. 8.00 w Michałowie (kierunek Pińczów) na przystanku PKS. d43636

Hurtownia zatrudni przedstawicieli handowych, 015/832-25-26 wewn. 26. oj293

Kierowcy z Busem dam 40-50 dni pracy fizycznej w Hiszpanii w zamian za przewóz osób. Kom. 0604-242-128. n27

Praca chałupnicza. Sandomierz, 0604-232-561. oj289

Praca w Anglii w przetwórni warzyw dla osób do 30 lat. Wyjazdy przed Sylwestrem, 090/378-910. kk6414

Pracodawco! Bezpłatnie znajdziemy do Twojej firmy pracowników księgowości, sekretariatu. KKO Kielce, Duża 8, 344-47-95. Radom, Czachowskiego 4, 362-61-63. kk6441

„Put" Instal-Mont Kielce Sp. z o.o. zatrudni na budowach w kraju: inżynierów i techników sanitarnych z uprawnieniami budowlanymi, pracownika ds. kadr i płac ze znajomością obsługi komputera, monterów instalacji sanitarnych, spawaczy konstrukcji stalowych. Zgłoszenia w biurze firmy przy ul. Hauke Bosaka 2 w Kielcach, tel. 041/361-97-24, 041/362-13-79. kk6407

Rencistkę z wykształceniem ekonomicznym. Oferty proszę kierować do sekretaiatu Firmy Solo mieszczącej się w Dąbrowie 350. kk6439

Składanie długopisów, 060-440-67-85. kk6332

Zakład Pracy Chronionej zatrudni wykwalifikowaną księgową. Czas pracy do ustalenia, tel. 041/376-13-76. kk23

Zatrudnię barmana, 0603-304-685. d43628

RÓŻNE

AAA Lombard - Komis pożyczki pod zastaw. Kielce, Sienkiewicza 64, 041/366-40-93. wz2279

„Agrokop" - hydraulika siłowa. Części zamienne do koparko - spycharek. Kielce, Zagnańska 226, 362-67-36. wz2257

Atrakcyjne pożyczki gotówkowe bez żyrantów! Końskie, Strażacka 20, Skarżysko-Kamienna, 1 Maja 49, 251-21-92 wewn. 37. d43216

Bal Sylwestrowy, 041/361-72-55. d43539

Bal Sylwestrowy. Atrakcyjna cena, 041/368-01-07. d43568

Bal Sylwestrowy, 041/361-53-44. d43589

Hotel „Karczówka" zaprasza, Kielce, 366-26-26. 865

POŻYCZKI GOTÓWKOWE BEZ PORĘCZYCIELI, KREDYTY DO 10000 ZŁ, 041/345-04-37. db685

Producent kożuchów ekologicznych - zaprasza na zakupy. Kielce, Sawickiej 16a, tel. 331-58-91. Ceny promocyjne! d43619

Restauracja „Karczówka" organizuje chrzty, komunie, przyjęcia weselne, konferencje, imprezy zlecone. Kielce, 366-26-26. 865

Sylwester Restauracja „Jodłowa". Kielce, 361-04-87. d42883

SPRZEDAŻ

AAA - Canon - kserokopiarki, drukarki, telefaksy „Top-Serwis", Sandomierska 106, 041/343-13-31. bo49

Autokomis „JG" - raty, Kielce, Zagnańska 84, 362-30-02. wz2211

Brava 1.8, tel. 041/368-60-06. kk6396

Bravo 1.6, tel. 041/362-62-20. kk6398

Caro (1994), 041/307-35-86. d43572

Choinki - produkcja - sprzedaż. Kielce, Zgoda 3 (również w niedzielę). d43477

Ciągnik 330 (1969), 7.500 zł, 041/307-21-00 w467. d43647

Cinquecento 704 (1994), 041/306-20-07. d43611

Fiat 126p (1987). Tel. 0602-783-172. d43622

Fiat 126p (1991), 041/301-12-62. d43643

Fiat Tipo 1.4S, tel. 041/368-60-05. kk6397

Folia stretch 9,99 rolka, 041/361-04-75. d43543

Garaże, 041/311-50-16. d43108

Golf (1996), 4-drzwiowy, biały, 041/300-34-83. d43603

Iveco 35-8-1990, Ford Transit - 1987, Mercedes 407 - 1979, tel. 041/345-85-00, 041/361-10-98. jw1646

Karp żywy - hurt 041/331-35-57. 43208

Kombajny zbożowe, prasy do słomy zachodnie, duży wybór, możliwy transport, 034/362-86-81, 036/435-50-63, 033/754-506. kk6277

KTK Elektronic - sprzedaż RTV - autoradio - Raty. Komis serwis. Kielce, Konarskiego 3, 344-46-35 (parking przy Źródłowej). Sklep Nr 2 „Proton" Warszawska 12. wz2229

Laguna (1996), 041/368-01-45. d43640

Mazda 323 (1991) po 17.00, 041/315-44-44. d43653

Notebook, 041/366-22-33. d43534

NOWA ŁAZIENKA. KIELCE, CHĘCIŃSKA 20. d42317

Odzież robocza w pełnym asortymencie. Kielce, Wspólna 8, 345-65-93. wz2060

Opał, nawozy - na raty - Stawiany Pińczowskie, tel. 041/354-45-49 (Chmielnik). d42995

Opel Kadett Kombi 1.7D, 041/332-35-29. d43566

Opel Kadett (1985), 1.6D, 0602-632-381. d43577

Pilnie! Opel Vectra 1.7 TD (1996), 041/331-75-19. d43575

Polonez (1992), 041/332-32-89. d43630

Polonez (1994), 041/362-42-82. d43586

Polonez (1994), 0602-784-257. d43592

Polonez (1996), 0601-503-958. d43631

Polonez Truck obudowany 2,5 metra, (1994 X), przebieg 57.000 km, 041/307-21-00 wewn. 467. d43646

Polonez Truck (1994), 041/345-22-78. d43650

Posezonowa obniżka cen: prasy od 16000,00 zł, siewniki 4890,00 zł itp. „Moto-Agromax" Kostomłoty 260B, tel. 041/303-13-49. jw1647

Prasę do słomy Z-224/1 (1995), ciągnik C-360-3P, tel. 015/846-11-95. n1349

Renault Clio (1995), 041/302-34-10. d43552

Seat Cordoba 1.4, tel. 041/368-60-05. kk6395

Star 742 (1996), izoterma paletowa, przebieg 81.000 km, 041/307-21-00 wewn. 125 lub 325. d43644

Tanio Ford Orion 1.3, benzyna (1987), 041/332-48-14 po 18.00. d43615

Uno (1993/94), 041/344-66-52. d43627

VW Golf 1,3 (1986), tel. 015/822-77-77. n1347

VW Polo (1995), 041/366-15-26. d43561

Wyposażenie łazienek. Producent mebli łazienkowych. Sprzedaż ratalna. Sklep „Kranik" - Kielce, Rynek 12, 368-13-81. wz2241

TOWARZYSKIE

AAA, 041/366-05-71. d41752

Alexis, 041/366-45-17. d43663

Długonoga blondynka - u siebie, 0602-830-263. d43512

Emanuelle, 041/342-82-78. d43664

Studentka prywatnie, 0603-260-250. d43513

Sylwia u siebie, 0604-881-696. d43495

Tanie wyjazdy - Sandomierz, 0602-884-815. oj290

MOORES IRISH PUB

Zapraszamy

LIVE MUSIC w każdy piątek i sobotę od 21.00 do 1.00

Organizujemy przyjęcia okolicznościowe i wesela BAL SYLWESTROWY (karnety do nabycia w pubie)

Kielce, ul. Klonowa 55 tel. (041) 331-84-37

E428kk

REKLAMA

OGŁOSZENIA DROBNE I MODUŁOWE W GAZECIE Echo Dnia

ZAPRASZAMY DO NASZYCH BIUR I PUNKTÓW

Biuro Reklam i Ogłoszeń

Kielce
ul. Targowa 18
tel. (041) 343-06-21
tel./fax (041) 332-45-40

Końskie
ul. Łazienna 13
tel./fax (041) 372-20-20

Ostrowiec Świętokrzyski
al. 3 Maja 13
Hotel „Łysica"
tel./fax (041) 265-45-54

Skarżysko-Kamienna
ul. Krasińskiego 18
DH „Hermes", III p.
tel. (041) 252-50-16

Starachowice
ul. Radomska 29
tel. (041) 273-41-73

Punkty

Ostrowiec Świętokrzyski
Klub „Centrum"
ul. Wspólna 5, I p., pok. 2
tel. (047) 262-16-65

Chmielnik
PPHU „Amir"
Rynek 11
tel. (041) 354-33-23

Pińczów
BM Art Projekt
ul. 7 Źródeł 8
tel. (041) 357-57-78

Busko-Zdrój
ul. Batorego 1
I piętro
tel. (041) 378-73-77

Biuro Reklam i Ogłoszeń

Radom
ul. 25 Czerwca 60
tel./fax (048) 360-05-18

Biuro Reklam i Ogłoszeń

Tarnobrzeg
ul. Moniuszki 5/34
tel./fax (015) 823-26-02

Sandomierz
ul. Mickiewicza 17a
tel./fax (015) 832-10-69

Stalowa Wola
ul. 1 Sierpnia 12/214
tel./fax (015) 842-67-17

Staszów
róg Świerczewskiego i Czystej przy Rynku
tel. (015) 864-32-58

Punkty

Opatów
HEWO s.c.
ul. 16 Stycznia 28/5
tel./fax (015) 868-27-48

Biuro Reklam i Ogłoszeń

Mielec
al. Niepodległości 14/10
tel./fax (017) 583-75-10

DO WŁOCH

za pół ceny!!!

ŚWIĄTECZNA PROMOCJA

WENECJA * RZYM * NEAPOL

Przejazd dwustronny w cenie biletu jednostronnego

Bilety w sieci agencyjnej, m.in.:
Kielce: „ABEX", tel. (041) 344-23-26, „GROMADA", tel. (041) 343-02-31
SKARŻYSKO-KAM.: „ORBIS", tel. (041) 251-25-54, „ESKAPADA", tel. (041) 253-89-05
RADOM: „TURYSTA", tel. (048) 362-84-95, „VICO-TRAVEL", tel. (048) 363-27-98, „HARCTUR", tel. (048) 363-17-67
STARACHOWICE: B.U.T., tel. (041) 274-36-88
BUSKO-ZDRÓJ: „JAMS", tel. (041) 378-19-46
OSTROWIEC ŚW.: „TRAMP", tel. (041) 265-38-29
STASZÓW: „STAMED", tel. (015) 864-22-04

Radtur **ul. M.C. Skłodowskiej 9, 31-025 Kraków tel. (012) 421-80-22, 421-37-00**

Bezpłatna infolinia 0800 130063

kw/5953

KOMUNIKAT
Urząd Skarbowy w Opocznie

zawiadamia

osoby mające miejsce zamieszkania oraz prowadzące działalność gospodarczą na terenie Miasta i Gminy Drzewica, że od dnia

1 stycznia 1999 roku

stosownie do rozporządzenia Ministra Finansów z dnia 4 grudnia 1998 roku w sprawie terytorialnego zasięgu działania oraz siedzib urzędów skarbowych i izb skarbowych **właściwym miejscowo organem podatkowym jest**

Urząd Skarbowy w Opocznie, ul. Piotrkowska 14.

Zmiana właściwości następuje z urzędu, bez udziału podatnika.

Ponadto informuje się, że do:

- zeznań rocznych podatników podatku dochodowego od osób fizycznych za rok 1998 (PIT),
- zeznań rocznych podatników podatku dochodowego od osób prawnych za rok 1998 (CIT),
- deklaracji dla podatku od towarów i usług (VAT) i podatku akcyzowego za grudzień 1998 r.,
- opłaty od czynności cywilno-prawnych, zeznań w podatku od spadków i darowizn, wydawania zaświadczeń,
- pozostałych spraw z zakresu działania urzędu skarbowego

właściwy jest Urząd Skarbowy w Opocznie.

Szczegółowych informacji udziela
Urząd Skarbowy w Opocznie - tel. (044) 55-31-01 w. 104.

Wykaz numerów kont bankowych
Urzędu Skarbowego w Opocznie obowiązujących od 1 stycznia 1999 roku

Urząd Skarbowy w Opocznie
ulica Piotrkowska 14
NBP o/z Piotrków Trybunalski
10101443-141107-222-1 - podatek dochodowy od osób prawnych,
10101443-141107-222-2 - podatek od towarów i usług oraz podatek akcyzowy,
10101443-141107-222-3 - podatek dochodowy od osób fizycznych,
10101443-141107-222-7 - opłata skarbowa, podatek od spadków i darowizn, karta podatkowa, kary pieniężne i grzywny.

lá/6420

INTERNET

- Połączenia modemowe 33,6 kbps
- Połączenia ISDN 64 kbps
- Połączenia stałe od 64 kbps do 2 Mbps
- Projektowanie serwisów WWW
- Transmisja danych

UWAGA!

NOWE WĘZŁY INTERNETOWE:
• OSTROWIEC ŚWIĘTOKRZYSKI
• STARACHOWICE
• SKARŻYSKO KAMIENNA

Największy dostawca internetu w regionie świętokrzyskim

COMPLEX COMPUTERS S.A.

25-520 Kielce, ul. Targowa 18 tel. 368 06 01, fax 368 25 02
e-mail office@complex.com.pl http://www.complex.com.pl

332/98

Victoria, 015/837-71-32.
og291

Zatrudnię Panie, 041/366-05-71.
ó43129

Zatrudnimy Panie, 0049-171-805-74-88.
lá6341

TURYSTYKA

„Abex" - ferie - narty. Zakopane 580-, Słowacja 570-, Austria 1030-, autokar, wyżywienie, kulig, wiele atrakcji."Abex", Sienkiewicza 10, 041/344-23-26.
wz2259

Przewóz osób Monachium - Norymberga - Landau, 041/311-17-33.
ó41894

USŁUGI

AAA Usługi szklarskie, Kościuszki 7/9, 041/362-47-07, 368-05-97.
wz2243

Alarmy stacjonarne, 041/362-30-45.
ó42933

Automatycznych pralek. Rybak, 041/369-82-22.
ó1243

Budowlane „Complex-Dom", 041/346-22-55.
ó41735

Czyszczenie - profesjonalne - wykładzin - dywanów, 041/369-83-79.
ó43549

Czyszczenie dywanów, 041/344-62-66, 0604-865-173.
ó700

Czyszczenie dywanów, tapicerki, 090-398-921.
ó43520

Czyszczenie dywanów, wykładzin, 041/331-34-78.
ó43618

Czyszczenie dywanów i tapicerki. Tel. 041/331-76-20.
ó43623

Doradca podatkowy. Kielce, Warszawska 152, 041/332-29-89.
ó43113

Glazura, cyklinowanie, malowanie, remonty, 041/303-05-62.
ó42152

Glazura, parkiety, panele, cyklinowanie, roboty wykończeniowe, 041/368-90-65.
ó43504

Instalacje wodno-kanalizacyjne, c.o., gazowe, 041/368-83-44, 0602-477-044.
ó43251

Malowanie, tapetowanie, glazura, panele, rigips, remonty - kompleksowo. Kielce, 332-27-26.
ó41682

Malowanie, tapetowanie, szpachlowanie, 041/368-36-66.
ó43449

Matryce, wykrojniki, stemple, tel. 090-624-602, 015/842-92-91.
ww572

Montaż okien, 041/345-67-28, 0601-456-910, 0601-984-446.
ó43262

PANELE PROFESJONALNIE, 041/368-50-94.
ó1273

Przeprowadzki, 041/366-25-10.
ó42424

Rolety antywłamaniowe, produkcja, montaż, serwis. Rolmax, Kielce, Górna 19A, 041/344-90-84.
ó41465

Rolety antywłamaniowe niemieckiej firmy Heroal. Producent: Alutechnika, Kolberga 11, 041/345-18-35. Zimowa promocja!!!
jw1615

Rolety antywłamaniowe, napędy. Producent - „Unirolex" Krakowska 255, 041/368-31-33.
lá6107

Szafy, drzwi przesuwane „New Line", składane „Kazed". Zabudowy na wymiar. Kielce, Kościuszki 52/005, 343-17-60.
wz2280

Tani transport, 4 t, 0602-173-271.
ó43655

Transport Renault ład. 5 t, kontener, winda, tel. 041/345-19-57, kom. 090-249-116.
ó43516

Transport towarowo-osobowy, laweta, 041/332-44-27, 0603-258-643.
ó42325

Transport, 1.4 t, 041/368-27-82.
ó43232

Układanie paneli, 041/315-16-42.
ó43538

Verticale, rolety - producent, gwarancja, serwis, faktury VAT od 8.00 do 18.00, 041/362-14-48, 368-28-47.
wz2298

Vertikale, żaluzje, rolokasety, montaż, 0602-492-357.
ó42725

Wynajem samochodów, 041/331-65-25, 0602-159-698.
ó43011

Zamki, tapicerka drzwi, karnisze - itp. Kielce, 361-76-98.
ó43593

Zamki, usługi ślusarskie, 041/331-65-25.
ó43012

Żaluzje - rolokasety, roletki, verticale - producent, 0602-470-184, 041/344-04-88, 0602-753-899.
wz2239

Żaluzje pionowe - vertikale. Produkcja, montaż. Promocja cenowa. Kielce, 344-79-94, 361-32-01.
ó43579

Żaluzje tanio, 041/369-86-37.
ó43217

Żaluzje, pliski, verticale, roletki, tapicerka drzwi, 041/331-45-79, 345-64-58.
wz2254

Żaluzje, vertikale, roletki, rolokasety, tanio! 041/366-38-26.
ó43507

Żaluzje, verticale, roletki, rolokasety, tapicerka, 041/368-96-19. Gwarancja.
wz2222

WIDEOFILMOWANIE

Fotografowanie, videofilmowanie, montaż komputerowy, 041/306-47-14.
ó43365

Wideofilmowanie, 041/302-59-42.
ó43573

ZGUBY

15 bm. w Kielcach przy Bodzentyńskiej zginął owczarek szkocki koloru rudego - wysoka nagroda, 041/342-81-65.
ó43626

Biskupik Mateusz zgubił legitymację SP nr 33.
ó43625

Skradziono dokumenty (dowód os., legitymację studencką i bilet miesięczny MZK) na nazwisko K. Arendarski.
ó43633

Skradziono prawo jazdy, legitymację studencką na nazwisko Guzik Katarzyna.
ó43621

http://sbc.wbp.kielce.pl

KASY FISKALNE
TELKAS
KOMPUTERY
MIKROTECH
Biuro Handlowe
25-368 Kielce, Plac Wolności 6
tel./fax (041) 344-43-39
DYSTRYBUCJA I SERWIS
SAMSUNG •POSNET•APOLLO
•OPTIMUS-IC•CASIO
Kupon Promocyjny
5%
ZIMOWA PROMOCJA !!!
INSTALACJA, SZKOLENIE, FISKALIZACJA
GRATIS !!!

NIE MASZ CZASU PRZYJŚĆ DO NAS
ZADZWOŃ! MY PRZYJDZIEMY DO CIEBIE
Echo Dnia
BIURO REKLAMY ECHA DNIA
KIELCE tel. 343-03-35 RADOM tel. 360-05-18

MARKUS
zaprasza (codziennie 8-16) na:
KURS PRAWA JAZDY
KAT. A, B Rozpoczęcie:
21.12.98 r., godz. 16, Kielce
ul. Czarnowska 22 (bud. Polmozbytu, IV p.)
tel. (041) 366-05-60
21.12.98 r., godz. 16, Włoszczowa
ul. Jędrzejowska 13 (HURT. JETA)
tel. 394-35-50
Kurs w okresie ferii
dla młodzieży 23.12., g. 10

Firma Handlowo-Usługowa
„INDYK"
Kielce, ul. Zagórska 79/A
tel. 342-22-33
czynna w godz. od 6 do 14
→ Świeże indyki, kurczaki
→ Mrożone gęsi, kaczki i podroby
→ Wędliny drobiowe
Zapraszamy

SZKOŁA JAZDY
ENIGMA
Założona w 1991 roku
CZYNNE PON. - PT. 8-17 SOB. 9-13
zaprasza na:
KURS PRAWA JAZDY
KAT. A, B, T oraz E do B
ROZPOCZĘCIE KURSU
15.12., godz. 16
w Kielcach, ul. Paderewskiego 14
tel. 366-11-80 lub 090-335-261
w Busku, ul. Batorego 1, tel. 378-13-71
w Jędrzejowie, ul. 11 Listopada 80a, tel. 386-19-52
w Pińczowie, pl. Wolności 14, tel. 357-42-30
w Skarżysku, ul. Zielna 16, tel. 2-515-212
w Starachowicach, ul. Radomska 29, tel. 273-42-09

BDK-DAEWOO
leasing
OSOBOWE ALE CIĘŻAROWE
WSZYSTKIE MARKI
BEZ ZAŚWIADCZEŃ
W 24 GODZINY
Kielce, ul. Piotrkowska 12 (parter)
tel./fax 343-06-46, 090-39-26-39

ZARZĄD GMINY W SITKÓWCE-NOWINACH

zawiadamia wszystkich zainteresowanych o sesji Rady Gminy Sitkówka Nowiny, na której zostaną rozpatrzone i ewentualnie uchwalone projekty zmian ogólnego planu zagospodarowania przestrzennego gminy Sitkówka-Nowiny oraz miejscowy plan zagospodarowania przestrzennego, dotyczące terenów położonych na obszarze miejsowości Zgórsko-Zagrody.

Zmiana nr 1 dotyczy działek od nr 283/2 do nr 296/2.

Zmiana nr 2 dotyczy działek od nr 200/5 do nr 201/14

Zmiana nr 3 dotyczy działek od nr 307/2 do nr 307/17

Zmiana nr 4 dotyczy działek od nr 252/1 do nr 264/6 i 520.

Plan miejscowy obejmuje działki od nr 210/1 do nr 306/1.

Przedmiotowe zmiany i plan miejscowy były wyłożone do publicznego wglądu od 21 maja do 12 czerwca 1998 r.

Sesja odbędzie się 29 grudnia 1998 r. o godz. 9.00 w sali posiedzeń Urzędu Gminy przy ul. Białego Zagłębia w Nowinach.

Przewodniczący Zarządu.

kk/6477

OGŁOSZENIE

Spółdzielnia Mieszkaniowa „Michałów"
w Radomiu, ul. Jagiellońska 2

ogłasza przetarg nieograniczony

na kompleksowe wykonanie dokumentacji projektowo-kosztorysowej na 6 budynków mieszkalnych o łącznej powierzchni zabudowy 2.098 m kw. na terenie Spółdzielni Mieszkaniowej „Michałów" w Radomiu.

Wadium: 25.000,00 zł należy wpłacić w kasie Spółdzielni przy ul. Jagiellońskiej 2 w Radomiu do 29.12.1998 r. do godz. 14.00.

Specyfikację istotnych warunków zamówienia można wykupić w cenie 500,00 zł w budynku Administracji Osiedla przy ul. Królowej Jadwigi 12a, pokój 3, w godz. 11.00-13.00 od 21 do 23.12.1998 r.

Pracownikiem upoważnionym do kontaktowania się z oferentami jest Leszek Klimowicz inspektor nadzoru, tel. 333-11-70. Termin składania ofert do 29.12.1998 r. do godz. 14.00 w siedzibie Zarządu Spółdzielni przy ul. Jagiellońskiej 2 w Radomiu.

Otwarcie ofert odbędzie się w budynku Zarządu Spółdzielni przy ul. Jagiellońskiej 2 w dniu 7.01.1999 r. o godz. 11.00. Ogłoszenie wyniku przetargu 14.01.1999 r. o godz. 11.00. Zwrot wadium w terminie 14 dni od ogłoszenia wyników przetargu. Ogłaszający przetarg zastrzega sobie prawo do swobodnego wyboru oferty, uznania że przetarg nie dał wyniku lub jest nieważny bez podania przyczyn.

kk/6433

Wszystkiego Najszybszego z Nowym Rokiem
EMS POCZTA
ODBIÓR OD KLIENTA:
KIELCE 345 88 11
BUSKO ZDRÓJ 378 26 62
JĘDRZEJÓW 386 16 73
KOŃSKIE 372 31 44
MIECHÓW 383 05 04
OSTROWIEC ŚW. 265 41 59
SKARŻYSKO KAM. 251 38 48
STARACHOWICE 274 52 45
BŁYSKAWICZNA MIĘDZYNARODOWA I KRAJOWA POCZTA KURIERSKA

KOMUNIKAT

Zarządu Gminy Orońsko

Zgodnie z art. 18 ust. 2 pkt. 12 ustawy z dnia 7 lipca 1994 r. o zagospodarowaniu przestrzennym (Dz. U. Nr 89, poz. 415) podaje się do publicznej wiadomości, że dnia 29.12.1998 r. o godz. 9 w sali P.Sz.P. Orońsko

odbędzie się sesja Rady Gminy, której przedmiotem będzie uchwalenie częściowych zmian w miejscowym planie ogólnym zagospodarowania przestrzennego gminy Orońsko, obejmujących następujące obszary:

1. Część sołectwa Orońsko przylegającej do drogi wojewódzkiej nr 34488 (ul. Brandta) w rejonie cmentarza rzymskokatolickiego, obejmującej działki od nr 79 do nr 86.
2. Części solectwa Guzów przylegającej do drogi wojewódzkiej nr 34488, obejmującej północne części działek nr 885, 948, 961 do 965.
3. Części sołectwa Łaziska przylegającej do drogi wojewódzkiej nr 34488, obejmującej część działki nr 217/102.
4. Części sołectwa Krogulcza Sucha przylegającej do drogi gminnej, obejmującej działki od nr 156 do nr 182 i części sołectwa Krogulcza Mokra, obejmujacej działki od nr 414 do nr 156.
5. Części sołectwa Dobrut leżącej w pobliżu drogi krajowej nr 7, obejmującej południowe części działek od nr 90 do nr 109 i północne części działek od nr 136 do nr 156.
6. Części sołectwa Bąków leżącej w pobliżu drogi wojewódzkiej nr 34487, obejmującej północną część działki nr 429.
7. Części sołectwa Ciepła przylegającej do drogi wojewódzkiej nr 34486 w rejonie wsi Świniów, obejmującej działkę nr 315.

kk/6434

UCHWAŁA NR 61/98
Rady Miejskiej w Kielcach
z dnia 10 grudnia 1998 r.

w sprawie ustalenia wysokości stawek, terminu płatności, sposobu poboru podatku od posiadania psów i wynagrodzenia za jego pobór oraz zwolnień.

Na podstawie art. 18 ust. 2 pkt 8, art. 40 ust. 1, art. 41 ust. 1 i art. 42 ust. 1 i 2 ustawy z dnia 8 marca 1990 r. o samorządzie terytorialnym (Dz. U. z 1996 r. Nr 13, poz. 74, Nr 58, poz. 261, Nr 106, poz. 496 i Nr 132, poz. 622 oraz z 1997 r. Nr 9, poz. 43, Nr 106, poz. 679, Nr 107, poz. 686, Nr 113, poz. 734 i Nr 123 poz. 775), art. 13 i 14 ustawy z dnia 12 stycznia 1991 roku o podatkach i opłatach lokalnych (Dz. U. Nr 9, poz. 31 i Nr 101, poz. 444, z 1992 r. Nr 21, poz. 86, z 1994 r. Nr 123, poz. 600, z 1996 r. Nr 91, poz. 409 i Nr 149, poz. 704, z 1997 r. Nr 5, poz. 24, Nr 107, poz. 689, Nr 121, poz. 770 i Nr 123, poz. 780) oraz rozporządzenia Ministra Finansów z dnia 3 grudnia 1998 roku w sprawie wykonania niektórych przepisów ustawy o podatkach i opłatach lokalnych (Dz. U. Nr 146, poz. 954 z 1998 r.)

uchwala się, co następuje:

§ 1.

Ustala się na rok 1999 roczną stawkę podatku od posiadania psów w wysokości 20,00 zł od każdego posiadanego psa.

§ 2.

Zwalnia się od podatku od posiadania psów osoby, które nabyły psy w schronisku dla bezdomnych zwierząt w roku nabycia psa.

§ 3.

1. Inkasentami podatku od posiadania psów są administracje spółdzielni mieszkaniowych, Zrzeszenie Właścicieli Nieruchomości, Przedsiębiorstwo Gospodarki Mieszkaniowej Spółka z o.o.
2. Podatek od posiadania psów można również wpłacać w kasie Urzędu Miasta w Kielcach.

§ 4.

Podatek płatny jest bez wezwania do dnia 30 czerwca roku podatkowego lub w ciągu 14 dni od wejścia w posiadanie psa.

§ 5.

Osoba, która weszła w posiadanie psa po dniu 30 czerwca roku podatkowego uiszcza podatek w wysokości 50 proc. ustalonej stawki rocznej.

§ 6.

Wynagrodzenie za pobór podatku od posiadania psów ustala się w wysokości 30 proc. zainkasowanego podatku.

§ 7.

Jednostki prowadzące inkaso podatku od posiadania psów, wymienione w § 3, odprowadzają całość pobranego podatku na dochody budżetu miasta. Wypłata wynagrodzenia za pobór podatku następuje w sposób ustalony w zawartych umowach z poszczególnymi jednostkami prowadzącymi inkaso.

§ 8.

Wykonanie uchwały zleca się Zarządowi Miasta Kielc.

§ 9.

Uchwała podlega ogłoszeniu przez jej rozplakatowanie na tablicy ogłoszeń w Urzędzie Miasta w Kielcach, a także przez ogłoszenie w lokalnej prasie.

§ 10.

Uchwała wchodzi w życie z dniem 1 stycznia 1999 roku i ma zastosowanie na rok podatkowy 1999.

Przewodniczący
Rady Miejskiej
Stanisław RUPNIEWSKI

mo/2202

UCHWAŁA NR 59/98
Rady Miejskiej w Kielcach
z dnia 10 grudnia 1998 r.

w sprawie określenia wysokości stawek podatku od nieruchomości

Na podstawie art. 18 ust. 2 pkt 8, art. 40 ust. 1, art. 41 ust. 1 i art. 42 ust. 1 i 2 ustawy z dnia 8 marca 1990 r. o samorządzie terytorialnym (Dz. U. z 1996 r. Nr 13, poz. 74, Nr 58, poz. 261, Nr 106, poz. 496 i Nr 132, poz. 622 oraz z 1997 r. Nr 9, poz. 43, Nr 106, poz. 679, Nr 107, poz. 686, Nr 113, poz. 734 i Nr 123 poz. 775), art. 5 ustawy z dnia 12 stycznia 1991 roku o podatkach i opłatach lokalnych (Dz. U. Nr 9, poz. 31 i Nr 101, poz. 444, z 1992 r. Nr 21, poz. 86, z 1994 r. Nr 123, poz. 600, z 1996 r. Nr 91, poz. 409 i Nr 149, poz. 704, z 1997 r. Nr 5, poz. 24, Nr 107, poz. 689, Nr 121, poz. 770 i Nr 123, poz. 780) oraz rozporządzenia Ministra Finansów z dnia 3 grudnia 1998 roku w sprawie wykonania niektórych przepisów ustawy o podatkach i opłatach lokalnych (Dz. U. Nr 146, poz. 954 z 1998 r.)

uchwala się, co następuje:

§ 1.

Określa się roczne stawki podatku od nieruchomości na rok 1999 w następujących wysokościach:

1) od budynków mieszkalnych lub ich części
- 0,35 zł od 1 m kw. powierzchni użytkowej,

2) od budynków lub ich części związanych z działalnością gospodarczą inną niż rolnicza lub leśna, z wyjątkiem budynków lub ich części przydzielonych na potrzeby bytowe osób zajmujących lokale mieszkalne oraz od części budynków mieszkalnych zajętych na prowadzenie działalności gospodarczej
- 13,20 zł od 1 m kw. powierzchni użytkowej,

3) od budynków lub ich części zajętych na prowadzenie działalności gospodarczej w zakresie obrotu kwalifikowanym materiałem siewnym
-6,14 zł od 1 m kw. powierzchni użytkowej,

4) od pozostałych budynków lub ich części
- 4,40 zł od 1 m kw. powierzchni użytkowej,
w tym:
- od budynków gospodarczych (szopy, drwalki)
- 2,25 zł od 1 m kw. powierzchni użytkowej,

5) od budowli
- 2 proc. ich wartości, określonej na podstawie art. 4 ust. 1 pkt. 2 oraz ust. 4-6 ustawy z dnia 12 stycznia 1991 r. o podatkach i opłatach lokalnych,

6) od gruntów związanych z działalnością gospodarczą inną niż działalność rolnicza lub leśna, z wyjątkiem związanych z budynkami mieszkalnymi
- 0,43 zł od 1 m kw. powierzchni,
w tym:
od gruntów zajętych na cmentarze komunalne
- 0,23 zł od 1 m kw. powierzchni,

7) od gruntów:
a) będących użytkami rolnymi nie wchodzącymi w skład gospodarstw rolnych w rozumieniu przepisów ustawy z dnia 15 listopada 1984 r. o podatku rolnym (Dz. U. z 1993 r. Nr 94, poz. 431, z 1994 r. Nr 1, poz. 3, z 1996 r. Nr 91, poz. 409 i z 1997 r. Nr 43, poz. 272) wykorzystywanych na cele rolnicze
- 0,03 zł od 1 m kw. powierzchni,
b) pod jeziorami, zajętych na zbiorniki wodne retencyjne lub elektrowni wodnych
- 1,31 zł od 1 ha powierzchni,
c) pozostałych
- 0,05 zł od 1 m kw. powierzchni,
w tym:
- od gruntów stanowiących własność osób fizycznych położonych w strefach ujęć wodnych i ochrony sanitarnej - na ich wniosek
- 0,03 zł od 1 m kw. powierzchni.

§ 2.

Wykonanie uchwały zleca się Zarządowi Miasta Kielc.

§ 3.

Uchwała podlega ogłoszeniu przez jej rozplakatowanie na tablicy ogłoszeń w Urzędzie Miasta w Kielcach, a także przez ogłoszenie w prasie lokalnej.

§ 4.

Uchwała wchodzi w życie z dniem 1 stycznia 1999 roku i ma zastosowanie na rok podatkowy 1999.

Przewodniczący Rady Miejskiej
Stanisław RUPNIEWSKI

mo/2199

KARP ŻYWY
Kielecka Giełda Rolna
Kielce, ul. Magazynowa 4
„WIATRAK"
tel. (041) 331-60-21 wewn. 309
kk/6346

CHOINKI

Agrocentrum
Kielce, ul. Sandomierska 207
Kielce, ul. Paderewskiego 38
Miechów, ul. Topolowa 3
ACM AGROCENTRUM
kk/6350

UCHWAŁA NR 60/98
Rady Miejskiej w Kielcach
z dnia 10 grudnia 1998 r.

w sprawie określenia wysokości stawek podatku od środków transportowych

Na podstawie art. 18 ust. 2 pkt 8, art. 40 ust. 1, art. 41 ust. 1 i art. 42 ust. 1 i 2 ustawy z dnia 8 marca 1990 r. o samorządzie terytorialnym (Dz. U. z 1996 r. Nr 13, poz. 74, Nr 58, poz. 261, Nr 106, poz. 496 i Nr 132, poz. 622 oraz z 1997 r. Nr 9, poz. 43, Nr 106, poz. 679, Nr 107, poz. 686, Nr 113, poz. 734 i Nr 123 poz. 775), art. 10 ustawy z dnia 12 stycznia 1991 roku o podatkach i opłatach lokalnych (Dz. U. Nr 9, poz. 31 i Nr 101, poz. 444, z 1992 r. Nr 21, poz. 86, z 1994 r. Nr 123, poz. 600, z 1996 r. Nr 91, poz. 409 i Nr 149, poz. 704, z 1997 r. Nr 5, poz. 24, Nr 107, poz. 689, Nr 121, poz. 770 i Nr 123, poz. 780) oraz rozporządzenia Ministra Finansów z dnia 3 grudnia 1998 roku w sprawie wykonania niektórych przepisów ustawy o podatkach i opłatach lokalnych (Dz. U. Nr 146, poz. 954 z 1998 r.)

uchwala się, co następuje:

§ 1.

Określa się roczne stawki podatku od środków transportowych na rok 1999 w następujących wysokościach:

1) od samochodów ciężarowych o ładowności samochodu:

a)	od 2 ton do	4 ton włącznie	- 700 zł,
b)	powyżej 4 ton do	6 ton włącznie	- 900 zł,
c)	powyżej 6 ton do	8 ton włącznie	- 1200 zł,
d)	powyżej 8 ton do	10 ton włącznie	- 1400 zł,
e)	powyżej 10 ton do	12 ton włącznie	- 1500 zł,
f)	powyżej 12 ton		- 1950 zł;

2) od ciągnika siodłowego: - 1800 zł;
3) od ciągnika balastowego: - 1850 zł;
4) od przyczep o ładowności:

a)	powyżej 5 ton do	10 ton włącznie	- 500 zł,
b)	powyżej 10 ton do	15 ton włącznie	- 600 zł,
c)	powyżej 15 ton do	20 ton włącznie	- 900 zł
d)	powyżej 20 ton		- 1200 zł

5) od naczep o ładowności:

a)	powyżej 5 ton do	10 ton włącznie	- 500 zł
b)	powyżej 10 ton do	15 ton włącznie	- 600 zł,
c)	powyżej 15 ton do	20 ton włącznie	- 800 zł,
d)	powyżej 20 ton		- 1000 zł

6) od autobusów o liczbie miejsc do przewozu osób łącznie z miejscem kierowcy:

a)	do 15 miejsc włącznie	- 700 zł,
b)	powyżej 15 do 45 miejsc włącznie	- 1000 zł,
c)	powyżej 45 miejsc oraz od autobusu przegubowego	- 1400 zł.

§ 2.

Wykonanie uchwały zleca się Zarządowi Miasta Kielc.

§ 3.

Uchwała podlega ogłoszeniu przez jej rozplakatowanie na tablicy ogłoszeń w Urzędzie Miasta w Kielcach, a także przez ogłoszenie w prasie lokalnej.

§ 4.

Uchwała wchodzi w życie z dniem 1 stycznia 1999 roku i ma zastosowanie na rok podatkowy 1999.

Przewodniczący Rady Miejskiej
Stanisław RUPNIEWSKI

mo/2200

UCHWAŁA NR 58/98
Rady Miejskiej
z dnia 10 grudnia 1998 r.

w sprawie wprowadzenia opłaty prolongacyjnej

Na podstawie art. 18 ust. 2 pkt 8, art. 40 ust. 1, art. 41 ust. 1 i art. 42 ust. 1 i 2 ustawy z dnia 8 marca 1990 r. o samorządzie terytorialnym (Dz. U. z 1996 r. Nr 13, poz. 74, Nr 58, poz. 261, Nr 106, poz. 496 i Nr 132, poz. 622 oraz z 1997 r. Nr 9, poz. 43, Nr 106, poz. 679, Nr 107, poz. 686, Nr 113, poz. 734 i Nr 123, poz. 775) oraz art. 57 § 7 ustawy z dnia 29 sierpnia 1997 r. - Ordynacja podatkowa (Dz. U. Nr 137, poz. 926 i Nr 160, poz. 1083)

uchwala się, co następuje:

§ 1.

Wprowadza się opłatę prolongacyjną w wysokości 50% stawki odsetek za zwłokę (ogłaszanej na podstawie art. 56 § 3 Ordynacji podatkowej) z tytułu rozłożenia na raty lub odroczenia terminu płatności podatków stanowiących dochód budżetu Miasta Kielce, a mianowicie:

1) podatku od nieruchomości,
2) podatku rolnego,
3) podatku leśnego,
4) podatku od środków transportowych,
5) podatku od posiadania psów,
6) karty podatkowej,
7) podatku od spadku i darowizn,
8) opłaty skarbowej,
9) opłaty targowej,
10) opłaty administracyjnej.

§ 2.

Wykonanie uchwały zleca się Zarządowi Miasta Kielc

§ 3.

Uchwała podlega ogłoszeniu przez jej rozplakatowanie na tablicy ogłoszeń w Urzędzie Miasta Kielce, a także przez ogłoszenie w prasie lokalnej.

§ 4.

Uchwała wchodzi w życie z dniem ogłoszenia z mocą obowiązującą od dnia 1 stycznia 1999 r.

Przewodniczący Rady Miejskiej
Stanisław Rupniewski

mo/2201

http://sbc.wbp.kielce.pl

XIX Uliczne Ogólnopolskie Biegi Sylwestrowe

Kuszące nagrody

30 grudnia odbędą się w Szydłowie XIX Uliczne Ogólnopolskie Biegi Sylwestrowe. Jak co roku, rywalizacja odbywać się będzie w kilku kategoriach wiekowych na różnych dystansach.

Tradycyjnie trasa biegów będzie wiodła malowniczymi uliczkami Szydłowa, a meta usytuowana będzie obok zabytkowej synagogi. Szef Komitetu Organizacyjnego Biegów Jan Klamczyński zapewnia, że jak co roku, w Szydłowie pojawią się utytułowani biegacze.

- W naszych biegach, obok licznej grupy młodzieży, startują też zazwyczaj utytułowani zawodnicy, medaliści mistrzostw Polski. Mam nadzieję, że nie inaczej będzie w tym roku. Liczymy też na masowy udział młodzieży z Kielecczyzny i ościennych województw. Jak co roku, dla zwycięzców w klasyfikacji drużynowej mamy oryginalną nagrodę - żywego prosiaka - mówi Jan Klamczyński.

Dla najlepszych zawodników na każdym dystansie i w każdej kategorii wiekowej przygotowano atrakcyjne nagrody, a zwycięzcy w klasyfikacji zespołowej otrzymają puchary. Za zwycięstwo w biegu głównym (8000 m) mężczyzn przewidziano nagrodę w wysokości 1 tys. zł, a za drugie i trzecie miejsce - po 500 zł. Triumfatorka biegu głównego kobiet (4000 m) otrzyma 500 zł, druga zawodniczka - 300 zł, a trzecia - 200 zł. Impreza odbędzie się w środę 30 grudnia od godz. 12.

Sponsorami XIX Biegów są: Elektrownia im. Tadeusza Kościuszki w Połańcu, RW Zrzeszenia LZS w Kielcach, UW Kielce, Naturalna Woda Mineralna EVITA, Agencja Wydawnicza „Fine - Grain", Firma Remontowo-Budowalana w Jarząbkach, Elektromechanika Chłodnicza Antoniego Poniewierskiego, UM Połaniec, UM Staszów, UG Szydłów, Klub „Palermo" w Szydłowie, Bank Spółdzielczy, apteka „Ulmaria", kiosk „Ruchu" Marty Cecot, Spółdzielnia Kółek Rolniczych, GS „SCh", sklepy spożywczo-przemysłowe Bronisława Zabielskiego, Zakład Wyrobów Metalowych „MiZ", Marek Sajkiewicz (Grabki Duże).

/mir/

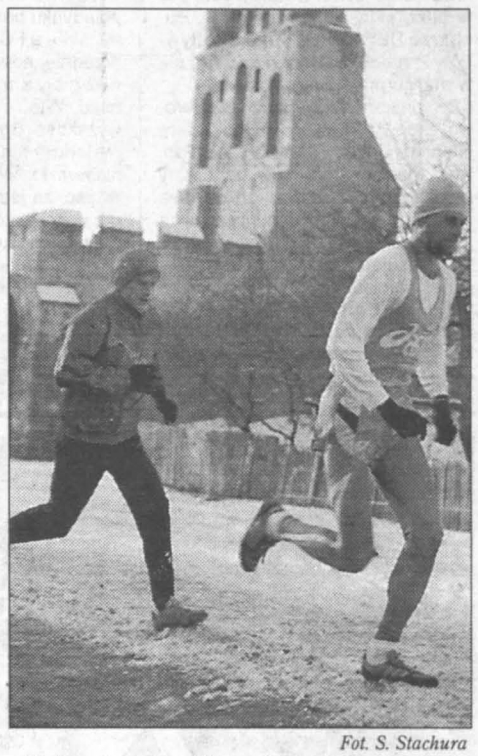

Fot. S. Stachura

Malowniczy Szydłów znów będzie gościł biegaczy z całego kraju.

Turniej im. Jerzego Wójcika

W piątek losowanie

Już kilkanaście zespołów zgłosiło się do 21 Sylwestrowego Turnieju Piłki Nożnej im. Jerzego Wójcika, który w dniach 27-31 grudnia odbędzie się w Kielcach. Jutro o godz. 16.30 w Zespole Szkół Zawodowych nr 7 przy ul. Helenówek 2 w Kielcach odbędzie się losowanie drużyn. Tam będą przyjmowane ostatnie zgłoszenia do turnieju, któremu patronuje redakcja „Echa Dnia", a jego organizatorem jest Atest Kielce

Dziś zgłoszenia do imprezy przyjmować będziemy jeszcze w redakcji „Echa Dnia" w Kielcach, ul. Targowa 18 (VIII p.). Przypomnijmy, że w turnieju grać mogą zawodnicy powyżej 14 lat, posiadający aktualne badania lekarskie, zrzeszeni i nie zrzeszeni.

Turniej zapowiada się atrakcyjnie, bo podobnie jak w latach poprzednich w poszczególnych drużynach nie brakuje znanych piłkarzy z ligowych klubów naszego województwa.

/STACH/

3. Plebiscyt „Echa Dnia" i Radia „Kielce"

GŁOSUJĄ PANIE

Wczorajsza redakcyjna poczta mocno nas zaskoczyła. Okazało się bowiem, że znakomitą większość kuponów, jakie do nas dotarły, wypełniły kobiety.

Zauważyliśmy zresztą, że panie coraz częściej i coraz chętniej biorą udział w naszej zabawie. Przyznać również trzeba, że znają się na rzeczy. **Joanna Ptak** z Kielc uznała, że pierwsze miejsce wśród sportowców należy się Januszowi Jojko, piłkarzowi KSZO Ostrowiec, natomiast wśród trenerów Włodzimierzowi Gąsiorowi z Korony Nida Gips Kielce. Oto jak typuje pani Joanna. **Sportowcy** - 1. Janusz Jojko, 2. Rafał Bernacki (Iskra, p. ręczna), 3. Tomasz Żelazowski (KSZO, p. nożna), 4. Paweł Kozak (Korona NG, p. nożna), 5. Mirosław Rajkowski (Mitex/Cersanit Nomi, koszykówka), 6. Maciej Pastuszka (Korona NG, p. nożna), 7. Arkadiusz Ponikowski (Stella, łucznictwo), 8. Barbara Zajączkowska (STK Perfopol, koszykówka), 9. Tomasz Pietrasiński (Korona NG, p. nożna), 10. Przemysław Czoków (Arka, pływanie), **trenerzy** - 1. Włodzimierz Gąsior (Korona NG), 2. Andrzej Szołowski (Akwedukt, Budowlani), 3. Stanisław Hojda (Iskra); **człowiek sportu** - Włodzimierz Gąsior.

Elżbieta Stąporek z Górna stawia z kolei na Tomasza Pietrasińskiego. Oto jej typowanie. **Sportowcy** - 1. Tomasz Pietrasiński, 2. Zbigniew Piątek (Mróz, kolarstwo), 3. Paweł Kozak, 4. Marek Kalwat (Akwedukt, duathlon i triathlon), 5. Rafał Bernacki, 6. Mirosław Rajkowski, 7. Tomasz Żelazowski, 8. Maciej Pastuszka, 9. Piotr Stokowiec (KSZO, p. nożna), 10. Krzysztof Pyskaty (Korona NG, p. nożna); **trenerzy** - 1. Marek Parzyszek (Spartakus), 2. Włodzimierz Gąsior, 3. Stanisław Dudzik (Mitex/Cersanit Nomi); **człowiek sportu** - Michał Pańka.

Zachęcamy do głosowania przypominając, że nagrody dla czytelników w plebiscycie fundują: basen „Perła" w Nowinach, „Totolotek" SA, „Chemar" SA, PZP „Witapolaros", „Suprimex" SA, „Agroma", „Perfopol 2", Przedsiębiorstwo Usług Socjalnych Budownictwa z Kielc, sklepy sportowe Tadeusza Dudki w Kielcach, sklep rowerowy „Olimpijczyk" i Wielki Kiermasz Obuwniczy Andrzeja Sypytkowskiego z Końskich oraz kieleccy parlamentarzyści SLD.

Plebiscytowe kupony prosimy nadsyłać do redakcji „Echa Dnia", 25-953 Kielce, skr. 131, ul. Targowa 18 lub do redakcji Radia „Kielce", ul. Radiowa 4. Prosimy o dopisek „Plebiscyt sportowy".

/STACH/

K U P O N

Echo Dnia

101.4 MHz 71.15 RK POLSKIE RADIO KIELCE S.A.

3. PLEBISCYT „ECHA DNIA" I POLSKIEGO RADIA KIELCE S.A.

NA NAJPOPULARNIEJSZYCH SPORTOWCÓW, TRENERÓW I „CZŁOWIEKA SPORTU" WOJEWÓDZTWA KIELECKIEGO '98

SPORTOWCY

1. ..... 10pkt
2. ..... 9pkt
3. ..... 8pkt
4. ..... 7pkt
5. ..... 6pkt
6. ..... 5pkt
7. ..... 4pkt
8. ..... 3pkt
9. ..... 2pkt
10. ..... 1pkt

TRENERZY

1. ..... 3pkt
2. ..... 2pkt
3. ..... 1pkt

CZŁOWIEK SPORTU

.....

.....

.....

.....

.....

imię i nazwisko

.....

adres, telefon

Kieleccy akrobaci znów w czołówce

Brąz dwójki mieszanej

Malwina Tłuczkiewicz i Aleksander Kopański z Towarzystwa Sportowego Piramida Poligrafia SA Kielce wywalczyli brązowy medal w Międzynarodowym Turnieju Akrobatyki Sportowej Barbórka '98 w Olkuszu.

W olkuskim turnieju uczestniczyli czołowi akrobaci Ukrainy, Mołdawii, Węgier i Polski. Znakomicie w tej międzynarodowej obsadzie spisali się kielczanie: Malwina Tłuczkiewicz i Aleksander Kopański, którzy w rywalizacji dwójek mieszanych zdobyli brązowy medal.

- Był to najlepszy występ Malwiny i Aleksandra w tym sezonie. Wyprzedzili kilka dużo wyżej notowanych „dwójek". Pierwsze dwa miejsca były poza ich zasięgiem, gdyż wywalczyli je znakomici reprezentanci Ukrainy, finaliści mistrzostw świata - powiedział Adam Makowski, trener TS Piramida Poligrafia SA Kielce.

/dor/

Nowe władze kieleckiego szczypiorniaka

Wraca Sandomierz

W poniedziałek Marian Grzesik po raz kolejny został wybrany na prezesa Okręgowego Związku Piłki Ręcznej w Kielcach.

W składzie powołanego przez delegatów Walnego Zjazdu Sprawozdawczo-Wyborczego zarządu, po raz pierwszy od poprzedniej reformy administracyjnej, czyli 1975 roku, znaleźli się przedstawiciele Wisły Sandomierz. Oprócz prezesa Grzesika do zarządu weszli: Wacław Mozer, Marek Michałkiewicz, Jerzy Palusiński, Marek Adamczak, Bogdan Kusek, Grzegorz Pawlikowski, Ryszard Niezabitowski, Marian Budziosz, Andrzej Węgrzynowski, Jerzy Piotrowski i Wiesław Rożej. Komisję Rewizyjną stanowią Jerzy Żyła, Wojciech Partyka i Stanisław Samek, a delegatem na Zjazd Związku Piłki Ręcznej w Polsce będzie Grzegorz Budziosz. Podczas zebrania wręczono puchary i dyplomy dla wszystkich klubów zrzeszonych w naszym OZPR.

Zjazd rozpoczął obchody 40-lecia OZPR. Pierwszym wydarzeniem, które uświetni ten jubileusz będzie „Iskra show" (najbliższy wtorek), którego współorganizatorem jest „Echo Dnia".

/PK/

Nowe władze kieleckiego OZB

We wtorek odbyło się w Ostrowcu wyjazdowe posiedzenie nowo wybranego zarządu Okręgowego Związku Bokserskiego w Kielcach, na którym rozdzielono funkcję poszczególnym członkom.

Jak już informowaliśmy, prezesem został Marek Podsiadło (Kielce). Na wiceprezesów desygnowano: ds. sportowych - Ryszarda Zwolińskiego (Ostrowiec), ds. organizacyjnych - Zgmunta Sikorę (Kielce), ds. sędziowskich - Stanisława Szweda (Ostrowiec), sekretarzem został Tadeusz Plisak (Kielce), a skarbnikiem - Ryszard Kruk (Kielce). Ponadto przewodniczącymi poszczególnych komisji zostali: ds. dyscypliny - Andrzej Opała (Ostrowiec), ds. sportowych - Marian Treliński (Kielce), ds. młodzieżowych - Józef Fronczak (Ostrowiec), trenerem koordynatorem - Jan Król (Starachowice), odpowiedzialnym za kontakty z mediami - Wacław Mądzik. Członkami zarządu zostali - Stanisław Charabin, Marian Wereszko, Władysław Listek, Czesław Nowakowski. Przewodniczącym komisji rewizyjnej został Stanisław Kurczyński, a członkami Leszek Drogosz i Janusz Telus.

Pierwszym zadaniem nowo wybranego zarządu będą przygotowania do obchodów 70-lecia powstania boksu na Kielecczyźnie, które odbędą się na początku przyszłego roku.

/j/

W ligach juniorów

KOSZYKÓWKA

Juniorzy starsi

* Stal Stalowa Wola - Piotrówka Radom 102:64 (56:32), AZS Siedlce - Ekonomik Radom 68:66 (29:30), Gala Start Lublin - Star Starachowice 109:88 (57:31).

1. Start	4	8	418:265
2. Stal	4	8	400:257
3. Star	4	5	236:293
4. AZS	4	5	207:276
5. Piotrówka	4	5	261:332
6. Ekonomik	4	5	235:331

Juniorki

* AZS Lublin - STK Perfopol Starachowice 115:66 (55:31), OSiR Włodawa - Pogoń Puławy 66:49 (38:24).

1. AZS L.	5	10	468:219
2. Perfopol	5	8	371:386
3. Stal	4	7	312:224
4. AZS S.	4	6	271:253
5. Włodawa	5	6	240:351
6. Pogoń	5	5	226:452

Juniorzy

* Stal Stalowa Wola - Siarka Tarnobrzeg 95:40 (47:17), Basket 27 Promont Kielce - Start Lublin 74:86 (34:40), Piotrówka Radom - SKK Siedlce 90:62 (38:27), Rekord Lubartów - Ekonomik Radom 115:55 (52:28); w meczach zaległych: Stal - Piotrówka 83:69 (36:33), Skarpa Lublin - Start Lublin 93:131 (48:71).

1. Start	9	18	974:655
2. Piotrówka	9	16	882:569
3. Stal	8	15	847:566
4. SKK	9	15	734:700
5. Basket B.	9	14	781:815
6. Rekord	9	13	727:777
7. Basket 27	8	12	654:590
8. Włodawianka	8	11	678:710
9. Skarpa	9	11	681:885
10. Ekonomik	9	10	486:848
11. Siarka	9	9	473:773

Kadetki

* STK Perfopol Starachowice - Skarpa II Lublin 39:70 (18:31), w meczu zaległym: OSiR Sokołów - Skarpa I Lublin 78:47 (38:23).

1. AZS	5	10	454:293
2. Stal	5	10	376:267
3. Skarpa II	6	10	347:316
4. OSiR	5	7	358:312
5. Skarpa I	5	7	286:281
6. Cement	5	7	361:424
7. Kiko	5	6	277:401
8. Perfopol	6	6	333:513

PIŁKA RĘCZNA

Juniorzy

* MKS Biłgoraj - Wisła Sandomierz 25:23 (13:14), Wisła Sandomierz - Eltast Radom 30:26 (13:16), Wisła Puławy - MCS Iskra Kielce i MKS Biłgoraj - Wisła Puławy przełożone.

1. Eltast	5	6	145:133
2. Wisła	6	6	157:156
3. MCS Iskra	4	5	114:99
4. Biłgoraj	5	5	110:116
5. Wisła P.	4	2	96:118

SIATKÓWKA

Juniorki

* AZS Politechnika Radomka Radom - Tomasovia Tomaszów Lubelski 3:2, Ostrovia - TPS Lublin 3:1. Pauzował Proch Pionki.

1. Ostrovia	5	9	14:4
2. TPS	5	8	12:10
3. Radomka	5	7	6:13
4. Proch	4	6	8:10
5. Tomasovia	4	5	9:9

Juniorzy

* Skarżyskie Towarzystwo Sportowe - Avia Świdnik 1:3, AZS Biała Podlaska - Czarni Radom 0:3, MG MZKS Kozienice - KS OKSiW Warka 3:0. Pauzowała Ostrovia Ostrowiec Świętokrzyski.

1. Avia	7	13	19:12
2. Ostrovia	6	11	15:6
3. Czarni	6	10	14:6
4. AZS B.P.	7	10	12:15
5. STS	7	9	7:18
6. Warka	6	8	4:15
7. MZKS	5	6	9:12

Kadeci

* Czarni Połaniec - Skarżyskie Towarzystwo Sportowe 0:3, Ostrovia - MKS Kielce 1:3. Pauzowali Czarni Radom.

1. STS	5	10	15:4
2. Kielce	5	8	11:7
3. Czarni	4	7	11:4
4. Połaniec	5	6	3:13
5. Ostrovia	5	5	3:15

/mir, PK, G.B./

http://sbc.wbp.kielce.pl

Echo sportowe

Nigeryjczyk wyjechał

Testowany w poniedziałek w drużynie Iskry Kielce piłkarz ręczny z Nigerii Joseph Terfa nie znalazł uznania w oczach trenerów oraz działaczy mistrza Polski i wyjechał z Kielc. Nie będzie on więc pierwszym czarnoskórym zawodnikiem w historii polskiego szczypiorniaka.

/PK/

Matthias Sammer zakończy karierę?

Miesiące bez treningu

Niemiecki piłkarz Matthias Sammer wciąż musi się zmagać z kontuzją kolana. W tej sytuacji jego powrót do gry w ciągu najbliższych kilku miesięcy wydaje się niepewny - poinformował trener Borussii Dortmund Michael Skibbe.

- On wciąż boryka się z urazem - powiedział Skibbe w wywiadzie dla dziennika „Die Welt". - Kiedy zawodnik nie może brać udziału w treningach, i to od 15 miesięcy, to trudno oczekiwać żeby w ogóle grał w futbol.

31-letni Sammer od października ubiegłego roku, tj. od czasu poddania się serii operacji lewego kolana, nie pokazał się na boisku.

Skibbe dodał, że reprezentacyjny libero nie pojedzie na zgrupowanie klubu w czasie zimowej przerwy do Turcji (18-27 stycznia).

Istnieją poważne przesłanki, że kontuzja Sammera zmusi go do rezygnacji ze sportu wyczynowego. Piłkarz w 1996 r. z zespołem narodowym zdobył mistrzostwo Europy, a w 1997 r. z Borussią wywalczył Puchar Europy.

Sammer - wybrany na Piłkarza Europy 1996 Roku - 23 razy bronił barw NRD, a 51 razy grał w zespole Niemiec.

/PAP/

w skrócie o sporcie

* Mimo prowadzenia 3:2, polscy tenisiści stołowi przegrali pierwszy półfinałowy pojedynek w Superlidze z Austrią 3:4. W drugim pojedynku półfinałowym Niemcy pokonały Włochy 4:0. W spotkaniu o miejsca 5-8 Francja pokonała Belgię 4:1.

* W 1/16 koszykarskiego Pucharu Saporty Zepter Śląsk Wrocław będzie miał za przeciwnika słoweński zespól Pivovarna Lasko, a PEKAES Pruszków włoską drużynę Bennton Treviso.

* W zawodach biathlonowych Pucharu Świata, rozegranych w słowackiej miejscowości Osrblie, wśród kobiet bieg na 15 km wygrała Niemka Uschi Disl (Polka Anna Stera była 20), natomiast w biegu mężczyzn na 20 km pierwszy był Rosjanin Paweł Rostowcew.

* Marta Kołodziejczyk zdobyła srebrny medal akademickich mistrzostw świata w judo, które rozpoczęły się wczoraj w Pradze.

/j/

Numerek

8 (4, 7, 41, 44)

Duży Lotek

1, 20, 24, 31, 39, 43.

Ćwierćfinałowe pary w piłkarskich pucharach

Nie ma tego złego...

Wczoraj w Genewie odbyło się losowanie ćwierćfinałowych par w piłkarskiej Lidze Mistrzów, Pucharze UEFA i Pucharze Zdobywców Pucharów. Mecze odbędą się w marcu przyszłego roku.

Ze spotkań Ligi Mistrzów szlagierowo zapowiada się pojedynek Manchesteru United z Interem Mediolan. Ken Merrett, sekretarz generalny Manchesteru stwierdził, że obydwa zespoły mają po 50 procent szans na awans do kolejnej rundy.

Interesująco zapowiada się pojedynek pomiędzy obrońcą tytułu Realem Madryt a Dynamem Kijów. Faworytem jest zespół hiszpański, ale kijowianie niejednokrotnie udowodnili już, że grać potrafią. Znów los nie był łaskawy dla zespołów niemieckich, gdyż dojdzie do bratobójczego pojedynku pomiędzy Bayernem Monachium a FC Kaiserslautern. W poprzedniej edycji w ćwierćfinale również grały z sobą dwa zespoły z Niemiec. Wtedy Bayern musiał uznać wyższość Borussii Dortmund. Nie ma jednak tego złego, co by na dobre nie wyszło. Niemcy mają bowiem pewność, że jeden z ich zespołów zagra w półfinale.

Juventus Turyn nie dość, że miał sporo szczęścia przy wyjściu z grupy, to w ćwierćfinale trafił na teoretycznie najsłabszego rywala - Olympiakos Pireus. Pierwsze mecze ćwierćfinałowe LM rozegrane zostaną 3 marca, rewanże 17 marca.

Ciekawie zapowiadają się również ćwierćfinałowe mecze w Pucharze UEFA. Pogromca krakowskiej Wisły, AC Parma zmierzy się z Girondins Bordeaux. W innych meczach zagrają: Olimpique Marsylia - Celta Vigo, FC Bologna - Olimpique Lyon, Atletico Madryt - AS Roma. Pierwsze mecze 2 marca, rewanże 16 marca.

W ćwierćfinale Pucharu Zdobywców Pucharów zagrają: Chelsea Londyn - IF Valenrengen, Lokomotiw Moskwa - Maccabi Hajfa, Varteks Varazdin - Real Majorka, Lazio Rzym - Panionios Ateny. Pierwsze mecze odbędą się 4 marca, rewanże 18 marca.

/STACH/

Fot. PAP/CAF

Piłkarzom Herthy Berlin podczas wtorkowego meczu Bundesligi z Freiburgiem kibicowali Święci Mikołajowie. Doping był skuteczny: Hertha wygrała 1:0.

Typuj z „Echem"

TOTO LIGA

Zestawy par totolotka na najbliższy weekend poparte naszymi typami. Życzymy Państwu wysokich wygranych.

Liga angielska

	Nasz typ
1. Arsenal - Leeds	1
2. Chelsea - Tottenham	1
3. Coventry - Derby	1X
4. Liverpool - Sheffield Wed	1
5. Manchester U. - Middlesbrough	1
6. Newcastle - Leicester	1X
7. Nottingham - Blackburn	1
8. Southampton - Wimbledon	X2
9. West Ham - Everton	1
10. Birmingham - Sunderland	2
11. Bradford - Wolverhampton	1
12. Crystal Palace - Queens Park	1
13. Sheffield United - Ipswich	2

Poz. 1-13 spotkania o mistrzostwo lig angielskich. Zakłady przyjmowane do 19 grudnia.

Inne ligi

1. Bayern Monachium - VfL Wolfsburg	1
2. Borussia Dortmund - VfB Stuttgart	1X
3. Eintracht Frankfurt - MSV Duisburg	1X
4. S.C. Freiburg - VfL Bochum	X
5. Hamburger SV - FC Nuernberg	1
6. Hansa Rostock - Bayer Leverkusen	2
7. FC Kaiserslautern - TSV 1860 Monachium	1X
8. Schalke 04 - Borussia Moenchengladbach	1X
9. Werder Brema - Hertha Berlin	1
10. Bastia - Auxerre	1
11. Bordeux - Metz	1
12. AS Monaco - Olimpique Lyon	1X
13. Strasbourg - Rennes	1

Poz. 1-9 - liga niemiecka, poz. 10-13 - liga francuska. Zakłady przyjmowane do 18 grudnia.

Zwycięstwo siatkarzy Warki Czarnych w stolicy

Na oczach prezesa

W meczu I ligi serii A siatkarzy Legia Hortex Warszawa przegrała z Warką Czarni Radom 1:3 (25:17, 22:25, 22:25, 26:28).

Warka Czarni: Szymanowski, Kocik, Maroszek, Śmigiel, Nowik, Stancelewski oraz Słomka (libero), Gabrych, Staniec.

Legia Hortex: Kleszcz, Kempisty, Kusio, Skalski, Szalpuk, Legień oraz Ruciński (libero), Prygiel.

Sędziowali: Z. Tadej i A. Robaszkiewicz z Łodzi. Widzów 800.

- Obawiam się konfrontacji z zespołem Warka Czarni - powiedział tuż przed meczem szkoleniowiec Legii Hortex Jerzy Salwin. - Przygotowuję jednak niespodziankę. Moja tajna broń powinna dać efekt w postaci zwycięstwa.

Tajną bronią było chyba niewystawienie w podstawowym składzie byłego zawodnika Czarnych - Roberta Prygla (drobna kontuzja) oraz najstarszego siatkarza Legii - Piotra Wasilewskiego. Nie zagrał również znany z występów w Radomiu Jakub Bednaruk, ponieważ jeszcze nie jest potwierdzony do zespołu „wojskowych". Mecz w stolicy wywołał spore zainteresowanie. Na trybunach zasiedli m.in. prezes Polskiego Związku Piłki Siatkowej Eryk Lenkiewicz, były trener kadry narodowej, obecnie wiceprezes Urzędu Kultury Fizycznej i Turystyki Witold Krebok oraz niemal wszyscy piłkarze I-ligowej Legii.

Pierwszy set do stanu 6:6 to gra punkt za punkt. Później „legioniści" odskoczyli na 13:8. Słabo w tym fragmencie gry spisywał się rozgrywający radomian Piotr Szymanowski. Zdenerwowany trener Edward Skorek nakazał rozgrzewać się drugiemu „wystawiaczowi" Andrzejowi Piotrowskiemu. W Legii brylował Rafał Legień, którego ataków nie mogli powstrzymać Czarni. Po niezbyt interesującej grze gospodarze zwyciężyli w pierwszej partii. Gra obydwu zespołów również nie przypadła do gustu prezesowi Krebokowi, który ucinał sobie pogawędki z dziennikarzami. A o zmianie w przepisach gry wyraził się: - To nie jest siatkówka, nic nie słychać, nic nie widać, nie ma emocji.

Początek drugiej partii to zdecydowanie lepsza gra radomian, którzy szybko objęli prowadzenie 5:1. Legia ponownie za sprawą Legienia doszła Czarnych na 10:10. W tym momencie trener Skorek zdecydował się na wprowadzenie do gry za Marcina Kocika, Piotra Gabrycha, który znacznie wzmocnił siłę ataku „piwnych" i grał już do końca spotkania.

Czarni wygrali również i trzeciego seta. Prawdziwe emocje kibice przeżyli w czwartej partii, a raczej w samej końcówce. Legia prowadziła nawet 24:22. W tym momencie trener Skorek wziął czas i przekazał swoim podopiecznym wiele wskazówek, które dały efekt. Ostatni punkt zdobył, jak przystało na kapitana zespołu, Artur Maroszek atomowym atakiem ze skrzydła. Mecz w Warszawie oglądało sporo kibiców z Radomia.

Z Warszawy Sławomir MONIK

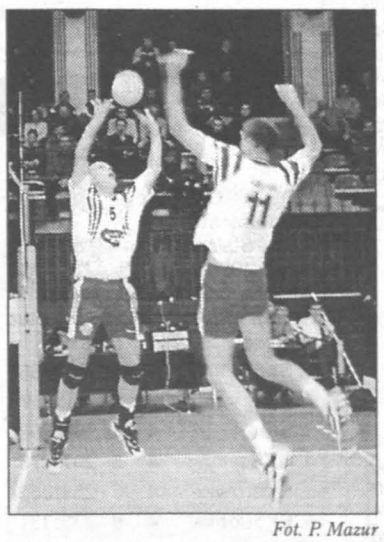

Fot. P. Mazur

W Warszawie cały zespół radomski zagrał bardzo dobrze. Na zdjęciu Piotr Szymanowski i Jarosław Stancelewski.

Pozostałe wyniki: Mostostal Kędzierzyn Koźle- Bosman Morze Szczecin 3:2 (35:33, 25:15, 23:25, 17:25, 15:10), Jastrzębie Borynia- Yawal Częstochowa 2:3 (30:28, 25:22, 13:25, 21:25, 12:15), Górnik Radlin- Stilon Gorzów 1:3 (34:32, 19:25, 18:25, 24:26), Gwardia Wrocław- Citroen Stal Nysa 0:3 (17:25, 19:25, 21:25), BBTS Włókniarz Bielsko Biała- Kazimierz Płomień Sosnowiec 3:2 (25:20, 21:25, 25:19, 18:25, 18:16).

1.Włókniarz	3	5	7:5
2.Stal	2	4	6:1
3.Stilon	2	4	6:2
4.Czarni	2	4	6:3
Yawal	2	4	6:3
Mostostal	2	4	6:3
7.Bosman	2	3	5:4
8.Górnik	2	3	2:9
9.Jastrzębie	2	2	4:6
10.Kazimierz	2	2	3:6
11.Legia	2	2	2:6
12.Gwardia	2	2	1:6

/W.Ł./

Wieczerzak trenerem Tłoków Gorzyce

Nowym trenerem trzecioligowych piłkarzy Tłoków Gorzyce został Wiesław Wieczerzak, szkolący dotychczas zespół lidera IV ligi Tomasovii Tomaszów Lubelski. Wieczerzak obejmie swe obowiązki 5 stycznia przyszłego roku. Drugim trenerem gorzyczan będzie Siergiej Gacenko, który w Tłokach pracuje już dwa lata.

/PISZ/

Redaktor prowadzący wydania: Janusz KANIA, redaktor depeszowy: Marek PIÓRECKI

Redaguje kolegium: Andrzej ZAŁUCKI - redaktor naczelny (368-00-12), Stanisław WRÓBEL - zastępca redaktora naczelnego, Paweł MIJAS - sekretarz redakcji, Anna MAZUR, Krzysztof KOWALIK, Janusz KANIA - zastępcy sekretarza redakcji (tel. 368-22-08). **Adres redakcji: 25-953 Kielce 12, skr. 131, ul. Targowa 18, fax: 368-22-18. Działy: informacji** - tel. 368-00-88, **publicystyczny** - tel. 368-58-73, **łączności z czytelnikami** - tel. 368-22-19, **sportowy** - tel. 368-22-09, **Biuro Reklam i Ogłoszeń** Kielce, ul. Targowa 18 - tel. 343-06-21, fax 332-45-40, **oddział radomski:** dyrektor oddziału: Stefan MŁODAWSKI, kierownik redakcji Jerzy WLAZŁO, 26-600 Radom, ul. 25 Czerwca 60, tel./fax 36-00-518, 36-35-356, 36-00-470, **oddział tarnobrzeski:** dyrektor oddziału: Czesław HAŁAJ, kierownik redakcji: Grażyna SZAFIŃSKA, ul. Moniuszki 5/34, tel. 823-26-02, **oddział w Sandomierzu**, ul. Mickiewicza 17A, tel. 832-10-69, **oddział w Stalowej Woli**, ul. 1 Sierpnia 12, p. 214 (II piętro), tel. 842-67-17, **oddział w Mielcu**, al. Niepodległości 14/10, hotel „Wisłoka" I p., tel. 583-75-10, **oddział w Końskich**, ul. Łazienna 13, tel. 372-20-20; **oddział w Starachowicach**, ul. Radomska 29, tel. 273-41-73; oddział w **Ostrowcu Świętokrzyskim**, Biuro Reklam i Ogłoszeń - Hotel „Łysica", ul. 3 Maja 13, **oddział w Skarżysku** - DH „Hermes", III p., ul. Krasińskiego 18, tel. 25-25-016. Rok XXV, ISSN 0137-902X, nr indeksu 350087. Prenumeratę prowadzą wszystkie oddziały „Ruchu" i urzędy pocztowe. Redakcja nie odpowiada za treść reklam i ogłoszeń. Redakcja nie zwraca tekstów nie zamówionych oraz zastrzega sobie prawo ich redagowania i skracania.

WYDAWCA: „Echo Media" sp. z o. o., 25-520 Kielce 12, ul. Targowa 18. **Prezes wydawnictwa: Krzysztof ZDEB** (tel. 368-00-43). **Druk:** „Drogowiec" Sp. z o.o., Kielce, ul. Sienna 2.

NAKŁAD KONTROLOWANY ZWIĄZEK KONTROLI DYSTRYBUCJI PRASY

http://sbc.wbp.kielce.pl