EGZEMPLARZ OBOWIĄZKOWY
WBP w Kielcach

Echo Dnia ŚWIĘTOKRZYSKIE
Ukazuje się w województwach: świętokrzyskim, mazowieckim, podkarpackim
Środa, 13 stycznia 1999 r. Nr 10 (6837) Cena 80 groszy

● DODP - to już nie my ● Dyżurny wojewody - nie ma informacji
● Starostowie - nie przesłali wykazów

GOŁOLEDŹ I LEŻYMY

Nikt nie koordynuje akcji „Zima" na drogach powiatowych, będących dawnymi drogami wojewódzkimi. Kierowcy, którzy chcieli zasygnalizować trudności podczas poniedziałkowej gołoledzi dzwonili do dawnej Dyrekcji Okręgowej Dróg Publicznych, inni kontaktowali się z dyżurnym wojewody, który nie dysponował wykazem numerów do pracowników starostów odpowiedzialnych za odśnieżanie.

- Odebraliśmy kilkadziesiąt telefonów z prośbą o interwencje na dawnych drogach wojewódzkich a obecnie powiatowych, których po reformie już nie utrzymujemy - powiedziała Beata Koprowska z Wydziału Utrzymania Biura Generalnej Dyrekcji Dróg Publicznych w Kielcach, dawnej DODP. - Wszystkie sygnały przekazywaliśmy dyżurnemu wojewody, ponieważ nie dostaliśmy od starostów wykazu osób, do których można by takie rzeczy zgłaszać.

GDDP odpowiada teraz za zimowe utrzymanie dróg krajowych. Za odśnieżanie dróg powiatowych odpowiadają starostowie. Niektóre odcinki tych dróg utrzymują gminy, podobnie jak drogi gminne.

- Nie mamy kompleksowej informacji o tym, kogo alarmować w razie nagłej sytuacji - powiedział dyżurny wojewody Mirosław Spałek. - Bóg jeden wie, która droga do kogo należy. Nie ma ani specjalnych map, ani telefonów do zarządów czy obwodów drogowych. Nie wiadomo, którą z dróg utrzymuje powiat, a którą gmina.

- Ludzie wiedzą gdzie dzwonić - powiedział optymistycznie nowy naczelnik Wydziału Dróg, Komunikacji i Transportu Urzędu Powiatowego w Kielcach Wojciech Machowski. - Sygnały z terenu powiatu kieleckiego można zgłaszać pod numerem tel. wydziału 342-15-97, my natomiast skontaktujemy się z obwodem lub gminą. Niestety, całodobowych dyżurów nie pełnimy.

Nie pełni ich także kielecki zarząd dróg powiatowych, w którym dopiero w tym tygodniu zatrudniono pracowników. Dopiero wczoraj ustalali telefoniczne kontakty z gminami.

Małgorzata PAWELEC

Republikanie nie tacy święci...

Clintonowi na odsiecz?

Wydawca pornograficznego pisma „Hustler", słynny Larry Flynt twierdzi, że dotarł do materiałów kompromitujących kolejnego zagorzałego przeciwnika prezydenta Billa Clintona. Według niego, Bob Barr, członek Izby Reprezentantów z Partii Republikańskiej i członek Komisji Sądowniczej Kongresu - obecnie jeden z najbardziej znanych przeciwników aborcji - miał kochankę, kiedy był żonaty i zapłacił za aborcję dokonaną przez jego żonę.

Czytaj na str. 14

Dla włodarzy Starachowic

Kontrowersyjne premie

Czytaj na str. 11

Syn zranił ojca

Bronił matki i babci

Czytaj na str. 2

Edward Rzepka na wojewodę?

Tajemniczy kandydat

Pojawił się nowy, tajemniczy kandydat na stanowisko wojewody świętokrzyskiego, o którym poseł Waldemar Bartosz powiedział: - Jest związany z „Solidarnością", ale do niej nie należy, a reprezentuje PChD. Na podstawie nie potwierdzonych oficjalnie informacji przypuszczamy, że tą osobą jest mecenas Edward Rzepka. Senator Krzysztof Lipiec utrzymuje, że nic o tym nie wie, ale... byłaby to - jego zdaniem - najlepsza kandydatura w województwie.

Nadal jak bumerang powraca nazwisko Marka Gajewskiego, byłego doradcy byłego wojewody, który na antenie Radia „Tak" powiedział wczoraj, że to on obejmie tę funkcję. ZChN upiera się przy kandydaturze Marka Ciuraszkiewicza.

Poseł Bartosz uważa, że AWS ma dobrych kandydatów, a trudność wyboru wynika z ich nadmiaru.

DOKOŃCZENIE NA STR. 2

Skarżyskiego radnego doprowadzą do lekarza

Nie dał się zbadać

Były przewodniczący skarżyskiej Rady Miasta i prezes spółki „Fosko", aktualny radny Skarżyska Jacek N., oskarżony o działalność na szkodę wspomnianej firmy obuwniczej, nie poddał się obowiązkowemu badaniu biegłych lekarzy sądowych. Prezes skarżyskiego Sądu Rejonowego Cezary Klepacz, w porozumieniu z przewodniczącym składu sędziowskiego, zdecydował wczoraj o przymusowym doprowadzeniu oskarżonego na badania.

Decyzję o przeprowadzeniu badań sąd podjął 24 września 1998 roku, kiedy Jacek N. nie zjawił się na rozprawie sądowej. Po prawie trzech miesiącach, 1 grudnia 1998 roku, sąd wyznaczył datę badania na 30 grudnia. Do tego czasu sprawa przeciwko ośmiu oskarżonym członkom byłego Zarządu „Fosko", którym prokuratura zarzuca działanie na szkodę firmy w latach 1994-96, została zawieszona. 30 grudnia Jacek N. nie zjawił się w izbie przyjęć, by poddać się badaniom, które miały zadecydować, czy ze względu na stan zdrowia może zasiadać na ławie oskarżonych. Wyznaczeni do badania dwaj biegli lekarze poinformowali o tym prezesa sądu Cezarego Klepacza, do którego powyższa informacja dotarła 11 stycznia br. W tej sytuacji sąd postanowił o przymusowym doprowadzeniu Jacka N. na badania. - Powinny się one odbyć na przełomie stycznia i lutego - poinformował wczoraj „Echo" prezes Klepacz.

Akt oskarżenia przeciw ośmiu osobom z byłego kierownictwa obuwniczej firmy „Fosko" wpłynął do sądu w grudniu 1997 roku. Proces rozpoczął się w kwietniu 1998 roku. Niestety, dotychczas nie odbyła się żadna z trzech zaplanowanych rozpraw. Zawsze na przeszkodzie stawała nieobecność któregoś z oskarżonych. Ostatecznie rozprawę przerwano 24 września, na czas wydania orzeczenia lekarskiego w sprawie Jacka N. Od tego momentu proces w sprawie „Fosko" utknął w martwym punkcie. W sprawie oskarżonego, aktualnego radnego Rady Miasta Jacka N., interweniował już w sądzie pisemnie przewodniczący rady Bogdan Ryś, którego zdziwił nieco fakt, że oskarżony jest w stanie wytrzymać kilkugodzinne posiedzenia rady, a wątpliwości budzi, czy przetrzyma siedzenie na ławie oskarżonych.

(G.B.)

Na dachu do lodowatej wody

Kierowca utonął

W wypadku samochodowym w miejscowości Brzustowa koło Ćmielowa zginął kierowca „peugeota", który najprawdopodobniej utonął w przewróconym na dach i zanurzonym w przydrożnej sadzawce samochodzie.

Czterech mężczyzn jechało wcześniej „peugeotem 305" od Lublina w kierunku Ostrowca. Już za Ćmielowem, jak powiedział siedzący obok kierowcy pasażer, koła samochodu wjechały na pobocze. Auto po zjechaniu na przeciwległy pas wpadło do rowu lądując na dachu. Ponieważ teren w tym rejonie jest podmokły, rów wypełnił się wodą głęboką na półtora metra.

Z zatopionego samochodu udało się wydostać jedynie pasażerowi, który siedział obok kierowcy i usiłował rozpaczliwie pomóc pozostałym trzem mężczyznom. Możliwe było to jednak dopiero w chwili przybycia jednostki straży pożarnej.

- Samochód szybko postawiliśmy na koła i przystąpiliśmy do wyciągania pasażerów - mówi ktp. Andrzej Rybicki z Komendy Powiatowej w Ostrowcu. - Wszystkich musieliśmy uwalniać przy użyciu sprzętu. Na końcu udało się wydobyć kierowcę.

Czekające karetki pogotowia odwiozły poszkodowanych do szpitala. Kierowcy niestety uratować się nie dało. Zdrowiu pozostałych nie zagraża niebezpieczeństwo.

- Pożyczyłem własne ubranie pasażerowi, który wydostał się pierwszy. Chyba nie ucierpiał, był jedynie przemarznięty - powiedział kpt. Rybicki. - Dwaj pozostali pasażerowie byli w gorszym stanie.

/TeZ/

Przeczytaj jutrzejsze „Echo Dnia"!

Choroby z listy

Jutro w „Echu Dnia" zamieścimy specjalny dodatek dla osób przewlekle chorych, w którym napiszemy jaki sprzęt ortopedyczny, środki pomocnicze i opatrunkowe im się należą i gdzie mogą się w nie zaopatrywać. Podamy też listę chorób przewlekłych, uprawniających do korzystania z bezpłatnych leków. **(IB)**

Ten koszmar kiedyś się skończy?

PROTEST PRZED SĄDEM

„Protestuję przeciwko łamaniu praw człowieka" - tej treści transparent demonstrował wczoraj przed Sądem Okręgowym w Kielcach Stefan Kovatchev, będący wraz z żoną członkiem Spółdzielni Mieszkaniowej „Hutnik" w Ostrowcu Świętokrzyskim. Uczestnik tej jednoosobowej pikiety od wielu miesięcy walczy o pełne prawo własności do mieszkania, które wykupił 6 lat temu.

Gdy w roku 1993 Stefan Kovatchev, z pochodzenia Bułgar, wraz ze swoją żoną wpłacili 140 mln starych zł na dwupokojowe mieszkanie w SM „Hutnik" nic nie zapowiadało ich późniejszych kłopotów. Błogi spokój i radość przyszłych lokatorów nie trwały jednak długo. Najpierw spółdzielnia zaczęła domagać się kolejnych dopłat, a sami zainteresowani ku swemu wielkiemu zdziwieniu odkryli, że zupełnie różne rodziny mają przydziały na te same lokale. Pomimo faktu, że kilka lat temu mieszkania były jeszcze w budowie, także w „M" państwa Kovatchevów została zameldowana inna rodzina. Od 15 miesięcy przed Sądem Okręgowym w Kielcach toczy się sprawa o ustalenie prawa własności do mieszkania, które wiele lat temu zostało wykupione przez polsko-bułgarskie małżeństwo.

- Uważam, że w stosunku do mnie i mojej rodziny została naruszona europejska konwencja praw człowieka, która mówi m.in. że nikt nie ma prawa być pozbawionym swojej własności, natomiast może dochodzić swoich praw w rozsądnym terminie przed niezawisłymi sądami - mówi Kovatchev. - Protestuję przeciwko łamaniu praw człowieka, niesprawiedliwemu prawu spółdzielczemu i niewydolności systemu wymiaru sprawiedliwości. Zmagania o własne mieszkanie przypłaciłem na razie utratą zdrowia, oszczędności i rozłąką z najbliższymi, dlatego będę protestował aż do skutku, nawet przed Ministerstwem Sprawiedliwości. Mam tylko nadzieję, że ten koszmar kiedyś się skończy.

(WIE)

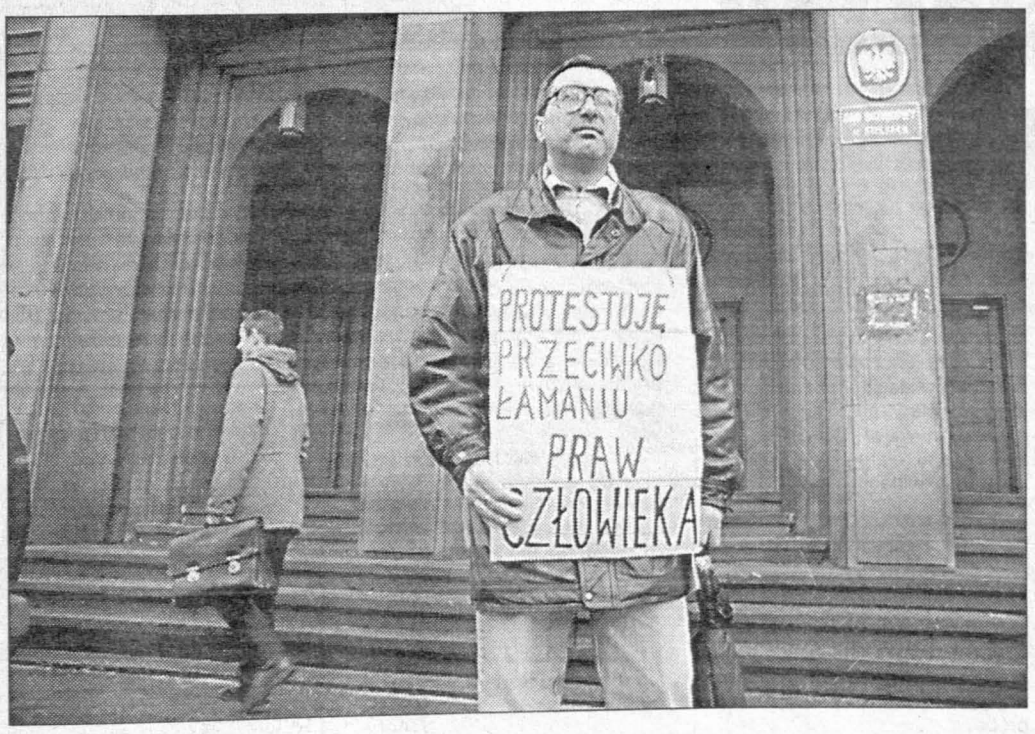

Fot. A. Piekarski

WYŻSZA SZKOŁA HANDLOWA
w Kielcach, ul. Peryferyjna 15

Od dnia 1.12.1998 r. prowadzi nabór na niżej wymienione kierunki studiów LICENCJACKICH i UZUPEŁNIAJĄCYCH STUDIÓW MAGISTERSKICH

POCZĄTEK ZAJĘĆ OD SEMESTRU LETNIEGO (tj. miesiąca marca 1999 r.)

STUDIA LICENCJACKIE DZIENNE I ZAOCZNE
- Kierunek: Zarządzanie i Marketing ze specjalnościami:
• menedżerska • handel zagraniczny • turystyka i hotelarstwo
- Kierunek: Administracja • administracja samorządowa
- Kierunek: Ekonomia • doradztwo podatkowe i finansowe • bankowość

Studia zaoczne prowadzone będą cyklicznie w poniedziałek, wtorek, środę w godz. 17-20

STUDIA UZUPEŁNIAJĄCE MAGISTERSKIE
Prowadzone systemem zaocznym przez Politechnikę Rzeszowską na kierunku *Zarządzanie i Marketing* na specjalności zarządzanie działalnością gospodarczą
Oraz prowadzone systemem zaoczno-eksternistycznym przez Wyższą Szkołę Ubezpieczeń i Bankowości w Warszawie na kierunku *Bankowość i Finanse* w specjalnościach: • zarządzanie finansami • ubezpieczenia

Dokumenty należy składać w Dziale Nauczania, pokój 201 do 15 lutego 1999 r.
Szczegółowe informacje uzyskasz pod numerami telefonów: 368-51-29, 362-60-26, 368-51-28

1342/AK

http://sbc.wbp.kielce.pl

Temat dnia:

W końcu ubiegłego roku anestezjolodzy w całej Polsce złożyli wymówienia, bo pozostając w szpitalach nie mieli gwarancji, że dostaną podwyżki. O podwyżki walczą też inne grupy zawodowe, podczas gdy są tacy, których wynagrodzenia od lat pozostają bez zmian. Czy różnice w zarobkach powinny się pogłębiać? - zapytaliśmy wczoraj kielczan. Na rozmowę zgodzili się chętnie, ale większość zastrzegła sobie anonimowość.

Danuta Robak: - To, że różnice w zarobkach pogłębiają się zależy od faktu, że jedni są bardziej, a drudzy mniej zdolni. Więc dlaczego nagle ci zdolniejsi mają zarabiać tyle samo co inni? Poza tym, każdy ma prawo domagać się podwyżki, przecież nie możemy zarabiać po równo. Natomiast nie popieram stanowiska anestezjologów, którzy żądają podwyżek. Sięgnęli w tej kwestii po zbyt drastyczne środki. Ich postawa niesie zagrożenie dla zdrowia ludzi.

Zenon Mieterski: - Oczywiście, że trzeba walczyć o wyższe płace. I to wszyscy. Wtedy różnice w zarobkach nie będą się pogłębiać. Ale to tylko pobożne życzenie. Rzeczywistość jest zgoła odmienna. Bogaci mają pieniądze, a biedni nie.

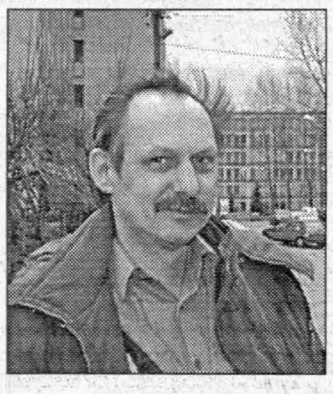

Janusz Mularczyk: - Pewnie, że najlepiej by było, gdy wszyscy dostawali po równo, wtedy nie rodziłyby się konflikty. Ale to utopia. Póki co, trzeba walczyć o swe płace. To automatycznie sprawi, że różnice między zarobkami będą się pogłębiać. To naturalne, że każdy z nas domaga się wyższych zarobków. Jednak nie popieram protestu anestezjologów. W tym przypadku oprócz pieniędzy pojawiają się jeszcze kwestie natury prawnej.

Mężczyzna pragnący zachować anonimowość: - Z roku na rok różnice w zarobkach się pogłębiają. I nikt chyba nie wymyśli sposobu, który by ten mechanizm powstrzymał. Ale to i lepiej. Niech każdy otrzymuje wynagrodzenie podług swej profesji. Przecież sprzątaczka nie może nagle zacząć zarabiać tyle co główna księgowa. Wtedy to by się dopiero na świecie porobiło. **/WET/**

Zdjęcia: A. Piekarski

Czterech aresztowanych, nieletni wrócił do domu

WPADLI PO WŁAMANIU

Pięciu członków grupy przestępczej, trudniącej się kradzieżami i włamaniami do samochodów, zatrzymała ostrowiecka policja. Na razie udowodniono im ponad 20 różnego rodzaju przestępstw. Personalia szóstego też są znane organom ścigania.

Kilka dni temu w nocy patrol zatrzymał trzech młodych ludzi w wieku około 15-17 lat, którzy z „malucha" wynosili fotele, radio, koło zapasowe, gaśnicę. Pakowali to wszystko do „fiata 126p", należącego do jednego z nich. Wszyscy są mieszkańcami Wymysłowa. W toku przeszukań znaleziono u nich ogromne ilości części i akcesoriów pochodzących z włamań do różnych samochodów. W zabudowaniach należących do rodziców jednego z nastolatków odnaleziono też motorower „simpson", rower górski, itp. Chłopcy przyznali, że to nie jedyny ich wybryk. Trzy samochody okradli w sylwestrową noc w Ostrowcu, ale wyjeżdżali do mniejszych miast w okolicy. W czasie przesłuchań okazało się, że stanowią tylko część większej grupy. Do wczoraj zatrzymano pięciu członków gangu. Jedni włamywali się i okradali pojazdy, inni dzielili łupy i sprzedawali trefne akcesoria. Ustalono personalia szóstego nastolatka.

Sami opowiadali, jak latem i jesienią okradali ludzi, którzy chcieli wypocząć w lasach i miejscowościach rekreacyjnych. Włamywali się do zaparkowanych pojazdów, kiedy właściciele napawali się pięknem przyrody. Kradli rowery górskie, ale nie potrafią powiedzieć, ile ich mają na koncie. Wczoraj czterej młodzi ludzie, którzy ukończyli 17 lat, byli doprowadzani do sądu z wnioskiem o areszt. Nieletni wrócił do domu po złożeniu wyjaśnień. **(AO)**

Sąd nie miał wyjścia

Sąd nie miał innego wyjścia, jak wypuścić na wolność oskarżonego o dwa zabójstwa i usiłowanie trzeciego. Trzech biegłych lekarzy orzekło, że nie może on przebywać w zamknięciu. Zdaniem rzecznika Sądu Okręgowego w Kielcach Adama Kabzińskiego, wszystko odbyło się zgodnie z prawem.

Mężczyzna został zatrzymany i aresztowany we wrześniu 1997 r. Jesienią ub. roku Prokuratura Wojewódzka w Kielcach postawiła mu zarzut z art. 148 kodeksu karnego oskarżając go o zabójstwo Ryszarda T. i Macieja D. oraz próbę zamordowania Włodzimierza K. Od chwili pozbawienia wolności podejrzany miał problemy ze zdrowiem. Był na obserwacji w szpitalu przy areszcie w Krakowie, ul. Montelupich. Tylko raz odbyła się rozprawa w jego sprawie przed Sądem Wojewódzkim. Oskarżony chciał zeznawać, byle tylko nie wracać za kraty. Nie dopuszczono do składania wyjaśnień, nie mając pewności co do stanu psychicznego podsądnego. Nie wyznaczono następnego terminu rozprawy.

Lekarze psychiatrzy orzekli, że oskarżony nie może przebywać w zamknięciu i powinien zostać zwolniony do domu. Sąd nie miał innego wyjścia, jak uwolnić mężczyznę. Zdaniem obrońcy oskarżonego, wszystkie dokumenty były przysłane w odpowiednim czasie i nie było żadnych uchybień prawnych związanych z tą sprawą. **(AO)**

Bronił matki i babci

Syn zranił ojca

Krwawy finał miała rodzinna awantura, jaka rozegrała się kilka dni temu w miejscowości Krzeczkowice (gm. Samborzec). W obronie matki i babki 15-letni chłopak ugodził swego ojca nożem w plecy.

Z relacji sąsiadów wynika, że w rodzinie B. dość często dochodziło do awantur. Głowa rodziny, 41-letni Waldemar B. lubił sobie wypić z kolegami. Po powrocie do domu bez powodu wszczynał awantury. Feralnego dnia pojawił się na terenie gospodarstwa około południa. Był pijany. Już od samych drzwi zaczął wyzywać żonę. W końcu zaczął ją kopać i okładać trzepaczką.

W obronie córki stanęła jej matka, Stefania M. Napastnik nie oszczędził również teściowej. Bił obie kobiety. W pewnym momencie zaczął dusić teściową. W jej obronie niespodziewanie stanął 15-letni wnuczek, który ugodził ojca niewielkim scyzorykiem w plecy. Wtedy Waldemar B. przestał dusić teściową. Z zakrwawioną raną wybiegł z domu. Po udzieleniu mu pierwszej pomocy w ośrodku zdrowia karetka przewiozła go do szpitala. Obecnie przebywa tam na obserwacji. Według zapewnień policji, Waldemar B. będzie odpowiadał za znęcanie się nad rodziną, natomiast sprawa jego syna znajdzie finał w Sądzie Rodzinnym i ds. Nieletnich.

- Badamy okoliczności tego zdarzenia - informuje komisarz Cezary Niekurzak, komendant komisariatu w Samborcu. - Po zakończeniu śledztwa sprawę skierujemy do prokuratury, która zadecyduje losie 15-latka. **(AGA)**

Jeszcze kupują za pełną odpłatnością

Pieluchomajtki niedługo

W najbliższym czasie Świętokrzyska Kasa Chorych rozwiąże sprawę pieluchomajtek dla przewlekle chorych dorosłych i dzieci. Na razie chorzy kupują pieluchomajtki sami, za pełną odpłatnością, ponieważ ich zapas skończył się w kieleckim ZOZ.

Do naszej redakcji i do ŚKCh dzwoni bardzo dużo ludzi z interwencjami w sprawie pieluchomajtek dla przewlekle chorych dorosłych i dzieci. Przed wejściem w życie reformy zdrowia pieluchomajtki były wydawane na zielone recepty w przychodni specjalistycznej przy ul. Wesołej w Kielcach, pieniądze na ten cel były wydatkowane z budżetu wojewody. Po Nowym Roku pieluchomajtki skończyły się w Kielcach. Zgodnie z rozporządzeniem ministra zdrowia, pieluchomajtki należą się określonym grupom pacjentów za 50-proc. odpłatnością w liczbie 60 na miesiąc, ale na razie brak systemu ich dystrybucji w województwie świętokrzyskim. Pacjenci leżący w domach muszą kupować je za własne pieniądze (za pełną odpłatnością). Tak samo jest w szpitalach.

- Postaramy się w najbliższym czasie rozwiązać sprawę pieluchomajtek - zapowiada Jolanta Grochal, rzecznik prasowy Świętokrzyskiej Kasy Chorych. - Na razie do 19 stycznia przychodnie w całym województwie mają zebrane dane na temat liczby pacjentów przewlekle chorych, którzy zgodnie z przepisami mają prawo korzystać z częściowo refundowanych pieluchomajtek i przekazać te dane do Kasy Chorych. Kasa Chorych opracuje rozwiązania dystrybucji dogodne dla naszego województwa. **(P)**

Tajemniczy kandydat

DOKOŃCZENIE ZE STR. 1

- Do końca tygodnia premier podejmie decyzję w sprawie wojewody świętokrzyskiego - powiedział. Na pytanie, ile kandydatur jest rozważanych, poseł stwierdził: „Ho, ho i jeszcze trochę". - Jednak najpoważniejsze są dwie: Marka Gajewskiego i ta, o której nie mogę powiedzieć. Nie ujawniamy nazwiska tego kandydata, bo jeszcze sam nie podjął decyzji - powiedział poseł. - Natomiast kandydatura Marka Ciuraszkiewicza już nie wchodzi w grę - dodał.

Przypuszcza się, że tajemniczym kandydatem jest mecenas Edward Rzepka. Żaden z działaczy AWS nie potwierdził oficjalnie tej informacji. - Nie potwierdzam i nie zaprzeczam - odpowiedział enigmatycznie po długim milczeniu senator AWS Krzysztof Lipiec. - Powiem tylko, że jeśli rzeczywiście byłaby to osoba Edwarda Rzepki, to lepszej kandydatury w województwie świętokrzyskim nie znajdziemy.

Nie mogliśmy skontaktować się z samym zainteresowanym, gdyż pojechał do Warszawy.

Tymczasem ZChN upiera się przy osobie Marka Ciuraszkiewicza. - Na szczęście to premier nominuje wojewodów, a nie poseł Bartosz. Nie on też decyduje, która kandydatura jest aktualna, a która nie - powiedział Artur Zawisza, sekretarz generalny ZChN. - Dostrzegamy problem rozbicia prawicy na Kielecczyźnie, a kandydatura Marka Ciuraszkiewicza gwarantuje jej scalenie i jednolitość działania.

Gabinet wojewody świętokrzyskiego nadal pozostaje pusty. AWS wyraźnie nie może dojść do porozumienia w sprawie kandydata. Unia Wolności sama sugeruje premierowi kandydatów z AWS. Te działania poseł Bartosz nazwał niestosownymi. Opozycja zaś stwierdzając, że prawica nie ma wykwalifikowanych kadr, proponuje „wyleasingowanie" swoich fachowców.

Magdalena FUDALA

Obradował Konwent Starostów

Nie jesteśmy na próbę

Adam Sosnowski, starosta konecki, został wybrany na przewodniczącego Konwentu Starostów Województwa Świętokrzyskiego. Po raz pierwszy konwent zebrał się w Sielpi koło Końskich.

Członkowie konwentu wypracowali wspólne stanowisko dotyczące postępów we wdrażaniu reformy ustrojowej państwa. Starostowie przyznali, że reforma administracyjna jest właściwym krokiem w kierunku budowy społeczeństwa obywatelskiego, zaniepokojeni są jednak brakiem logicznej relacji między zadaniami powiatu a możliwościami finansowymi, jakie na ten cel otrzymano. Samorządowcy skrytykowali też błędne stworzenie oczekiwań społecznych, że powiaty „dołożą" do oświaty i służby zdrowia.

Konwent wypracował również stanowisko wobec przedłużającej się decyzji o nominacji wojewody świętokrzyskiego. - Nie przyjmujemy do wiadomości sugestii, że stworzono więcej powiatów niż zamierzano, dlatego część z nich ulegnie likwidacji - mówi Adam Sosnowski. - Nie przyjmujemy też do wiadomości możliwości likwidacji województwa świętokrzyskiego, jako nie chcianego. Przedłużająca się sytuacja nieobsadzania stanowiska wojewody w naszym regionie może na takie zakusy wskazywać. Nie jesteśmy województwem ani powiatami na próbę. **/MAF/**

Gwałciciel zgłosił się sam

Sprawca brutalnego gwałtu dokonanego w Ostrowcu Świętokrzyskim sam zgłosił się na policję i dziś stanie przed prokuratorem.

Do zdarzenia doszło z piątku na sobotę. Idącą parę zaczepił nieznany mężczyzna. Najpierw sprowokował do bójki chłopaka, a następnie siłą zaciągnął dziewczynę do mieszkania i zgwałcił w sposób wyjątkowo brutalny. Ofiara poza rozległymi wylewami ma także wybite zęby.

Sprawca gwałtu do wczoraj ukrywał się przed policją, by nieoczekiwanie osobiście zgłosić się w komendzie.

Dziś stanie przed prokuratorem i jak należy się spodziewać przed sądem, który zadecyduje o zastosowaniu środka zapobiegawczego w postaci tymczasowego aresztowania. **/TeZ/**

TELEFON interwencyjny
KIELCE 368-22-15

XIV Międzynarodowe Targi Komputer Expo '99
Warszawa, 19-22 stycznia 1999 r.
Pałac Kultury i Nauki oraz Centrum Targowe Mokotów

WYCIECZKA NA KOMPUTER EXPO '99

Wspólny konkurs Echa Dnia i Zarządu Targów Warszawskich Biura Reklamy S.A. dla czytelników:

1. Odpowiedz na pytanie: Gdzie odbywają się Targi Komputer Expo '99?
a) na Torwarze
b) w PKiN (Pałac Kultury i Nauki) i CTM (Centrum Targowe Mokotów)
c) w hotelu Victoria
2. Wytnij kupon, który znajduje się niżej i wpisz na nim swoje imię i nazwisko oraz odpowiedz na pytanie zamieszczone powyżej.

UWAGA! Nie zapomnij zabrać kuponu do autokaru, będzie jednocześnie twój bilet na wycieczkę i na wystawę.

W wycieczce (jedna każdego dnia targów) na Targi Komputer Expo '99 bierze udział pierwsze 150 osób, które poprawnie odpowie na wyżej wymienione pytanie.

XIV Międzynarodowe Targi Komputer Expo '99

Data wycieczki .....

Imię uczestnika wycieczki .....

Nazwisko uczestnika wycieczki .....

Odpowiedź .....

http://sbc.wbp.kielce.pl

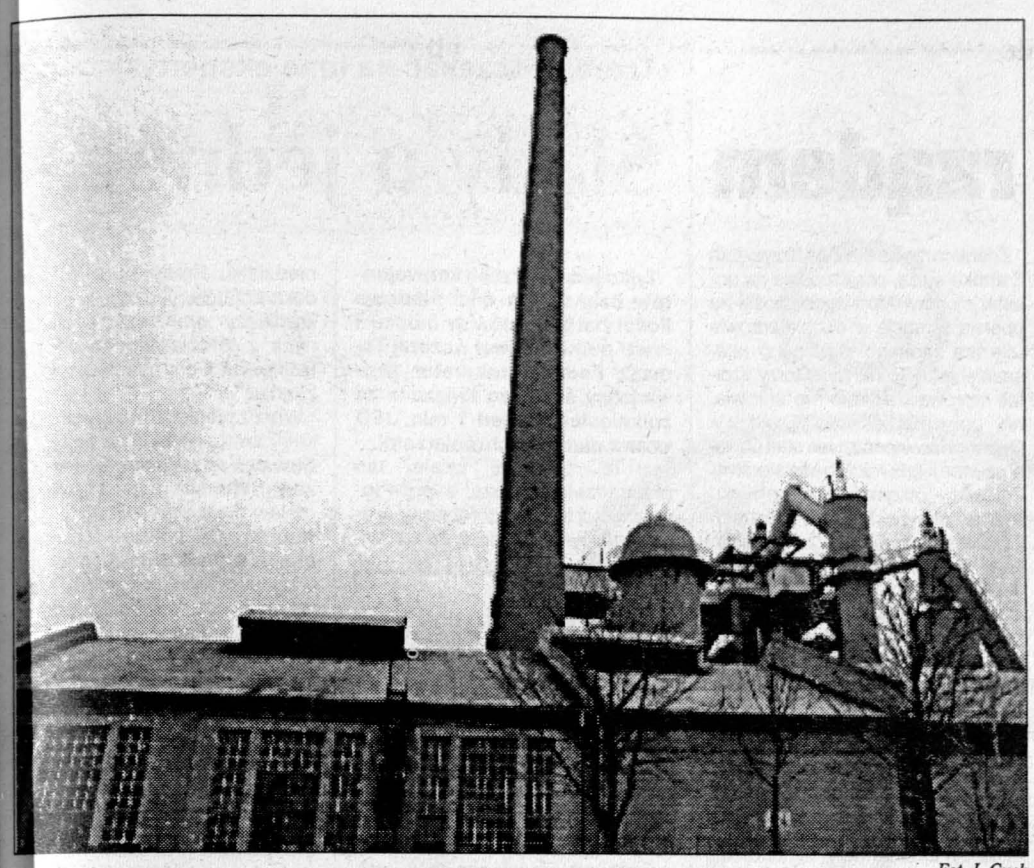

Fot. J. Cuch

Już z zewnątrz widać ślady dewastacji. Ktoś powybijał szyby...

Najstarszy w Europie, systematycznie niszczony

Złodzieje wielkiego pieca

Powybijane szyby, wyłamane brama główna, drzwi wejściowe do budynku portierni, dawnego biura, podstacji, kotłowni i maszynowni oraz rozkradzione żeliwne, ćwierćtonowe płyty z dziedzińca to obecny stan wielkiego pieca w Starachowicach, najstarszego tego typu obiektu w Europie.

Na wszystkie te zniszczenia i akty zwykłego wandalizmu natrafiła kilka dni temu podczas wizji lokalnej trójstronna komisja, złożona z przedstawicieli właściciela zabytku, władz samorządowych oraz wojewódzkiego konserwatora zabytków.

- Pochodzący z końca XIX wieku wielki piec w Starachowicach to prawdziwy unikat na skalę światową - usłyszeliśmy od Anny Piaseckiej, wojewódzkiego konserwatora zabytków. - Niestety, podczas ostatniej wizytacji stwierdziliśmy, że obiekt ten ulega stopniowej dewastacji, czemu należy przeciwdziałać.

Właścicielem wielkiego pieca jest „Star" SA, który zabytkiem tym zostały uwłaszczony z urzędu przez wojewodę kieleckiego pod koniec 1997 r. - W ciągu ostatnich 12 miesięcy na samą ochronę tego obiektu wydaliśmy 100 tys. zł - powiedział Edward Jurek, wiceprezes „Stara" SA. - Nasz zakład nie prowadzi działalności hutniczej ani muzealnej, dlatego od wielu lat próbujemy znaleźć dla tego zabytku nowego, bardziej odpowiedniego właściciela. Obecnie, w związku z kradzieżami i zniszczeniami, wzmocniliśmy nadzór wielkiego pieca. Kilka razy dziennie wizytują go nasi wartownicy.

Jak udało nam się dowiedzieć, na koniec stycznia zaplanowane jest kolejne trójstronne spotkanie w celu wypracowania formuły lepszego zabezpieczenia obiektu oraz rozwiązania sprawy jego zarządu. **/WIE/**

Jeśli Senat i prezydent zaakceptują ustawę o reformie oświaty

REWOLUCJA W SZKOLE

- Na 90 procent pewne jest, że od 1 września reforma oświaty wejdzie w życie. Przeciwwskazań do przegłosowania ustawy przez Senat i podpisania jej przez prezydenta nie ma - powiedział Jan Korczyński, wicekurator oświaty w Kielcach, komentując piątkową decyzję Sejmu o przyjęciu ustawy wprowadzającej reformę szkolnictwa.

Zasadnicze zmiany, jakie czekają uczniów i nauczycieli, to skrócenie szkoły podstawowej do sześciu lat, wprowadzenie obowiązkowego trzyletniego gimnazjum oraz trzyletniego liceum profilowanego lub dwuletniej szkoły zawodowej. W czerwcu świadectwa ukończenia szkoły podstawowej powinni więc otrzymać nie tylko ósmoklasiści, ale też ich młodsi o dwa lata koledzy. 1 września ci pierwsi rozpoczną naukę w wybranej przez siebie, nie zreformowanej szkole średniej lub zasadniczej zawodowej. Szóstoklasiści natomiast będą kontynuować kształcenie w gimnazjum.

Zacząć od najmłodszych

Reforma oświaty będzie stopniowo obejmować kolejne szczeble kształcenia podstawowego i ponadpodstawowego. Od września zamiast nauczania początkowego w klasach I-III wprowadzone będzie nauczanie zintegrowane. - Teraz nauczyciel mógł realizować program nie dzieląc godzin na poszczególne przedmioty, ale w dzienniku musiał oddzielnie wpisywać, np. pięć godzin języka polskiego bądź matematyki. Teraz nie będzie już tego robił - wyjaśnia wicekurator. - Tematy w dzienniku będą odzwierciedleniem lekcji. W pracy nauczyciela nie zajdą poważniejsze zmiany, więc krótka forma doskonaląca, np. tygodniowy kurs, powinien wystarczyć. Poza tym Wyższa Szkoła Pedagogiczna prowadzi studium podyplomowe, więc w maju będą już pierwsi nauczyciele przygotowani do pracy w zreformowanej szkole.

Rewolucja w IV klasie

Rewolucja nastąpi w klasie IV. Zlikwidowany zostanie podział na dyscypliny akademickie. Zamiast pierwszym elemencie. O programach i ich realizacji mówiło się do tej pory dość ogólnie. Zdaniem wicekuratora Jana Korczyńskiego, nie mogły być one upowszechniane przed ostateczną decyzją o wprowadzeniu reformy szkolnictwa.

Protest ZNP

Nauczyciele na ogół odnoszą się do reformy nieufnie. Związek Nauczycielstwa Polskiego neguje zasadność zmian ustroju szkolnego.

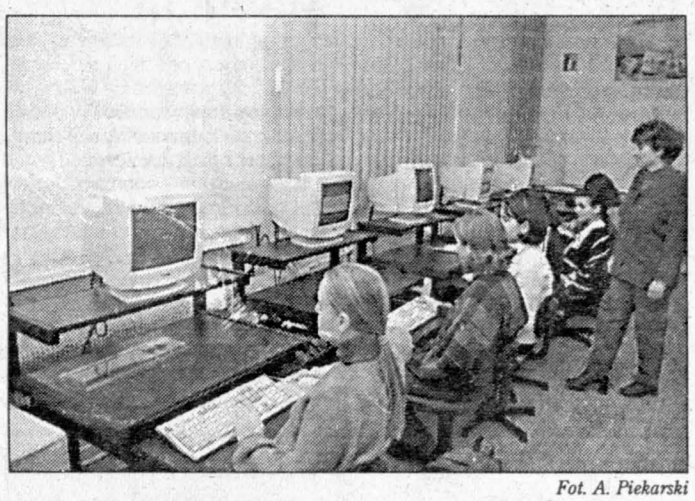

Fot. A. Piekarski

Po reformie szkoła ma być nowocześniejsza.

nich będzie nauczanie blokowe. Nazwy bloków nie są jeszcze ustalone, ale wiadomo, że będą to trzy grupy przedmiotów: humanistycznych, matematyczno-przyrodniczych i artystycznych. Każdy blok prowadziłby jeden nauczyciel. Musiałby on łączyć dotychczasowe metody pracy w klasach V-VI z nowymi w klasie IV.

Przygotowanie pedagogów do nauczania czwartoklasistów będzie wymagać największych nakładów. Zdaniem wicekuratora Korczyńskiego w tej chwili bariery są tylko formalne. Kiedy ustawa zostanie podpisana przez prezydenta, opublikowane będą przygotowane już przepisy wykonawcze. Ośrodki doskonalenia nauczycieli natychmiast przystąpią do organizowania szkoleń. Przed wakacjami kadra powinna więc być w pełni wykwalifikowana. O tym, którzy nauczyciele zostaną w pierwszej kolejności wytypowani do prowadzenia nauczania blokowego, zdecydują dyrektorzy szkół.

W gimnazjach, tak jak w dotychczasowym nauczaniu, obowiązywać będzie podział na przedmioty zgodne z dyscyplinami akademickimi. Według władz oświatowych, nauczyciele są do tego przygotowani, ponieważ właśnie w ten sposób obecnie pracują.

Nadal nie wiadomo jak będzie zorganizowana sieć gimnazjów. Kieleckie kuratorium ma własny projekt, który będzie konfrontowany z propozycjami gmin. Obecnie trwa ich przygotowanie.

Reforma oświaty zakłada zmianę ustroju szkolnego, siatki godzin oraz programów nauczania. Na razie do publicznej wiadomości zostały podane tylko informacje o tym

Pod koniec grudnia Zarząd Okręgu ZNP w Kielcach w imieniu związkowców całego województwa wystosował apel do prezydenta RP Aleksandra Kwaśniewskiego o zajęcie stanowiska „zgodnego z oczekiwaniami tych grup społecznych, dla których edukacja narodu jest wartością nadrzędną".

Nauczyciele popierają założenia reformy edukacji w zakresie zmian programowych. Nieuzasadnione natomiast, zdaniem związkowców ZNP, są propozycje zmian systemowych. Ich niepokój budzi brak założeń długofalowej polityki państwa dotyczącej finansowania oświaty, spadek nakładów w 1999 roku w stosunku do roku minionego, zagrożenie zakończenia edukacji dzieci wiejskich i uboższej części mieszkańców miast na szóstej klasie szkoły podstawowej, brak spójnego systemu kształcenia, dokształcania i doskonalenia nauczycieli. Istnieje również obawa przed masowymi zwolnieniami bez gwarancji usług socjalnych.

Stanowisko ZNP, przygotowane jeszcze przed głosowaniem w Sejmie nad ustawą o reformie systemu oświaty, jest aktualne. Związkowcy uważają, że reforma w obecnym kształcie nie powinna wejść w życie, ponieważ jest źle przygotowana, a jej pospieszne wdrażanie może przynieść więcej szkód niż korzyści.

Wszyscy są zgodni, że powodzenie reformy zależy w dużej mierze od nauczycieli, którzy będą ją realizować w praktyce. Inaczej jednak widzą tych nauczycieli władze oświatowe, inaczej związkowcy. A sami zainteresowani? Często wiedzą najmniej...

Jolanta KĘPA

Z jazzową kolędą

Agnieszka zwyciężyła

Nietypową, jazzową interpretacją kolędy „Nie było miejsca dla Ciebie" i pastorałką „Gwiazda" kielczanka Agnieszka Kowalczyk, zwyciężyła w V Ogólnopolskim Festiwalu Kolęd i Pastorałek, który w sobotę zakończył się w Będzinie. Nagrody na przeglądzie otrzymali także - chóry kameralne „Portamento" i „Contentus" ze Starachowic.

We wstępnych eliminacjach do festiwalu, które odbywały się w całej Polsce, wzięło udział ponad tysiąc wykonawców. Ostatecznie na występy w Będzinie zakwalifikowano 560 uczestników, którzy walczyli o laury w kilku kategoriach, m.in. chórów, zespołów wokalnych, instrumentalnych i solistów. Agnieszka Kowalczyk zwyciężyła w tej ostatniej grupie - wokalistka wykonała pastorałkę „Gwiazda" z muzyką Jerzego Szczyrby i słowami Janusza Wróblewskiego oraz kolędę „Nie było miejsca dla Ciebie" w opracowaniu Mirosława Bogonia, który towarzyszył jej na gitarze klasycznej wraz z grającą na flecie poprzecznym Joanną Jaworz-Dutką. W nagrodę kielecka wokalistka pojedzie na dwa tygodnie do Włoch.

- Byłam mile zaskoczona tą nagrodą, tym bardziej że kolęda zaaranżowana była w nietypowym, jazzującym klimacie, więc nie wszystkim mogła się podobać - powiedziała nam Agnieszka. Wokalistka, która od roku nie występowała, postanowiła po nagrodzie w Będzinie, wrócić do śpiewania. Planów ma mnóstwo, znaleźli się też ludzie, którzy chcą z nią współpracować. Nagrała w Radiu TAK cztery kolędy, teraz przygotowuje pieśni postne, które najprawdopodobniej zostaną pokazane w telewizji w okresie wielkanocnym, przymierza się także do występów na Przeglądzie Piosenki Aktorskiej we Wrocławiu i Festiwalu Piosenki Studenckiej w Krakowie.

- W pewnym momencie swojego życia nie wiedziałam co chcę robić, ale nie da się uwolnić od muzyki. Ta nagroda mnie zdopingowała, teraz już nie odpuszczę! - stwierdziła Agnieszka.

Na festiwalu w Będzinie triumfowały także dwa chóry ze Starachowic. Chór Kameralny „Potramento" otrzymał wyróżnienie, zaś Nauczycielski Chór Kameralny „Contentus" III nagrodę. **/nieb./**

16 stycznia 1999 r. - sobota

na Balu Mistrzów Sportu
odbędzie się losowanie
Plebiscytowych Zakładów Specjalnych

Już dziś kolektury LOTTO zapraszają do gry

6641/bk

http://sbc.wbp.kielce.pl

Infekcja premiera

Premier Jerzy Buzek czuje się zupełnie dobrze - zapewnił wczoraj dyrektor kliniki rządowej Maciej Kisiel. Szef rządu przebywa w szpitalu od poniedziałku.

Według dyr. Kisiela, premier cierpi na wirusową infekcję górnych dróg oddechowych. - Premier jest badany kilka razy dziennie. Aby mógł opuścić szpital, musi być dwukrotne potwierdzenie powrotu do zdrowia - powiedział Kisiel. Dodał, że ponieważ premier jest zmęczony, personel szpitalny niepokoi go tylko wtedy, gdy to jest niezbędne. Rzecznik rządu Jarosław Sellin powiedział wczoraj, że premier najprawdopodobniej opuści szpital do piątku, więc zdąży wziąć udział w sobotnio-niedzielnym zjeździe Ruchu Społecznego AWS. Wyjaśnił, że Buzka skierował do kliniki lekarz rządowej kancelarii. Premier „był w takim stanie, że w ogóle nie mógł mówić" - powiedział Sellin.

Minister Maksymowicz zapowiada sprowadzenie anestezjologów z zagranicy

Mediacje tylko z rządem

Związek Zawodowy Anestezjologów jest gotów podjąć merytoryczne rozmowy z rządem, aby jak najszybciej rozwiązać narastający konflikt - zapewnił wczoraj w oświadczeniu Zarząd Główny ZZA.

Związek nadal uważa, że niepubliczne anestezjologiczne zakłady opieki zdrowotnej mogą zawierać kontrakty na świadczenia medyczne jedynie z kasami chorych, a nie ze szpitalami. Na takie rozwiązanie nie wyrażają zgody ani kasy, ani resort zdrowia, twierdząc, że jest to sprzeczne z prawem.

Związkowcy nie zgadzają się na propozycje Konfederacji Pracodawców Polskich, m.in. negocjacje z dyrektorami szpitali o warunkach zatrudnienia i wynagrodzenia. Tymczasem Leszek Balcerowicz powiedział, że jako wicepremier i przewodniczący Unii Wolności nie znajduje żadnego uzasadnienia dla żądań anestezjologów. - To jest naruszenie norm etyki zawodowej i moralności. Nie może być żadnego przypadku, by wobec takiego nacisku ustępować - dodał.

Zdaniem rzecznika ZZA Krzysztofa Zarenkiewicza, przerzucenie na anestezjologów odpowiedzialności za obecną sytuację w służbie zdrowia „nie ma żadnego logicznego uzasadnienia". - To nie dyrektorzy szpitali wprowadzali reformę zdrowia, nie oni zmieniali zapisy ustawy. Odpowiedzialność za ten stan ponosi obecne kierownictwo Ministerstwa Zdrowia - utrzymuje szef związku anestezjologów Mariusz Piechota. Zarenkiewicz twierdzi, że w całym kraju wymówienia złożyło ok. 1600-1800 anestezjologów na 2700 lekarzy tej specjalności czynnych zawodowo. Ministerstwo Zdrowia szacuje, że wypowiedzeń jest ok. 600-800. Związkowcy podkreślają, że anestezjolodzy pracując społecznie nadal zabezpieczają funkcjonowanie szpitali w przypadkach zagrożenia życia pacjentów.

Jeden z urzędników resortu zdrowia powiedział, że nieoficjalnie kilka regionów ZZA zwróciło się z prośbą o podjęcie odrębnych rozmów z rządem. - Dążą do wyjścia z konfliktu z twarzą - powiedział pragnący zachować anonimowość informator PAP. Dodał, że trwają też nieformalne rozmowy kilku regionów związkowców z niektórymi partiami. Piechota zapowiedział, że anestezjolodzy z ZZA opuszczą te szpitale, w których zostaną zatrudnieni lekarze z zagranicy lub ci, którzy zgłosili się w odpowiedzi na ogłoszenia prasowe. Przypuszczenie, że nie pracujących anestezjologów zastąpią „fachowcy polscy i zagraniczni" wyraził wczoraj minister zdrowia Wojciech Maksymowicz. Według Piechoty, zatrudnianie lekarzy z ogłoszenia niewiele zmieni w sytuacji szpitali. Po opuszczeniu szpitali przez członków związku nadal będzie brakowało anestezjologów i z tego powodu placówki te będą pracowały jak podczas ostrego dyżuru.

Poparcia protestującym anestezjologom udzieliło Zrzeszenie Chirurgów Ziemi Łódzkiej. W wydanym wczoraj oświadczeniu chirurdzy nie wykluczyli możliwości protestu.

Trzeba poczekać na inne ekspertyzy

Ślady u jednego

Tylko jeden z trzech konwojentów bankowych miał śladowe ilości barbituranów w moczu i krwi - poinformował wczoraj Tomasz Fedyk, prokurator prowadzący śledztwo związane ze zniknięciem ponad 1 mln USD wraz z dwoma ochroniarzami.

- Te badania wcale nie przesądzają jeszcze o prawdomówności trzech ochroniarzy - powiedział Fedyk. Dodał, że od poniedziałku Prokuratura Wojewódzka przejęła śledztwo w sprawie kradzieży pieniędzy przewożonych z wrocławskiego oddziału Raiffeisen Centrobank SA do Poznania.

Wraz z pieniędzmi 8 stycznia zniknęli dwaj ochroniarze firmy BRE Services Assistance: 37-letni Cezary Stelmach oraz 31-letni Jarosław Szewczyk. Obaj poszukiwani są przez policję. - Mamy informacje z warszawskiego lotniska Okęcie, z których wynika, że nie wylecieli oni z Polski - przynajmniej pod własnymi nazwiskami - stwierdził Fedyk.

Trzej inni konwojenci zostali odnalezieni przez policję ok. godz. 2 w nocy koło Długołęki, miejscowości oddalonej od Wrocławia o ok. 20 km. Cała trójka utrzymuje, że w trakcie konwojowania pieniędzy zostali poczęstowani przez kolegów sałatką oraz ciastem, w których musiały być jakieś środki odurzające.

- Resztki jedzenia, które znaleźliśmy w konwojujących samochodach, zostały przekazane do ekspertyzy w Krakowie i dopiero wtedy będziemy mogli jednoznacznie stwierdzić, czy ochroniarze mówią prawdę - powiedział Fedyk.

Zauważył on, że od momentu spożycia jedzenia do chwili przeprowadzenia badań upłynęło przynajmniej ok. 8-9 godzin. Dlatego też wyniki mogą być mylące. Kiedy będą już znane wyniki badań przeprowadzonych przez krakowskich toksykologów, biegły sądowy sprawdzi jeszcze tolerancję tych trzech panów na środki chemiczne, które być może zostały im podane w jedzeniu - tłumaczył Fedyk.

F-16 namierzony

Amerykański myśliwiec F-16 odpalił wczoraj rakietę w stronę stanowiska obrony przeciwlotniczej Iraku, kiedy został namierzony przez iracki radar w północnej strefie zakazu lotów nad tym krajem.

Według rzecznika Rady Bezpieczeństwa Narodowego USA, maszyna amerykańska bezpiecznie wróciła do bazy Incirlik w Turcji.

Był to kolejny incydent w strefie zakazu lotów nad północnym Irakiem, która rozciąga się na północ od 36 równoleżnika. Jej utworzenie - w kwietniu 1991 roku - miało chronić irackich Kurdów.

Strefa nad południowym Irakiem, ustanowiona w celu ochrony tamtejszej ludności szyickiej, sięga od granicy z Kuwejtem, Arabią Saudyjską i Jordanią do 33 równoleżnika, dochodząc niemal do samych południowych przedmieść Bagdadu. Utworzono ją w sierpniu 1992 roku.

Saddam Husajn ogłosił, że nie uznaje tych stref, ustanowionych przez USA, Wielką Brytanię i Francję. Waszyngton podkreśla, że rzucanie wyzwania amerykańskiej i brytyjskiej dominacji na obszarze stref zakazu lotów nie ujdzie Bagdadowi bezkarnie.

Amerykańskie myśliwce ostrzelały stanowiska irackich rakiet w północnej strefie zakazu lotów także w poniedziałek.

Odpowiedzialny za niewłaściwe przygotowanie reformy zdrowia

Sojusz przeciw ministrowi

SLD złożył wczoraj w Sejmie wniosek o wotum nieufności dla ministra zdrowia Wojciecha Maksymowicza. Podpisało się pod nim 95 posłów Sojuszu.

„Minister Wojciech Maksymowicz jest odpowiedzialny za niewłaściwe przygotowanie reformy ochrony zdrowia" - napisali posłowie SLD we wniosku. Stawiają mu siedem zarzutów.

W ocenie wnioskodawców, minister nie zagwarantował pacjentom dostępu do świadczeń zdrowotnych „o odpowiedniej jakości" i nie rozpoczął pracy nad sprawnym systemem ochrony praw pacjenta. Drugi zarzut dotyczy opóźnień przy wydawaniu rozporządzeń wykonawczych, co doprowadziło - w ocenie SLD - do „dezorganizacji pracy zakładów opieki zdrowotnej".

Maksymowicz - zdaniem posłów SLD - jest również odpowiedzialny za opóźnienia w tworzeniu samodzielnych publicznych ZOZ. W efekcie - podkreślają we wniosku - „przekazano do samorządów tylko 427 zakładów na 1400 istniejących".

Wnioskodawcy oskarżają ministra także o to, że „do dziś nie istnieje całościowy system Rejestru Usług Medycznych", a dotychczasowe działania Maksymowicza spowodowały, że „zamrożono lub utracono 170 mln zł zainwestowanych w budowę Rejestru".

Ponadto posłowie SLD zarzucają Maksymowiczowi, że nie zapobiegł niewłaściwemu wykorzystaniu pieniędzy z rezerw celowych przeznaczonych w budżecie państwa na ochronę zdrowia. „Środki te, niezgodnie z prawem, w dużej mierze wykorzystane zostały na sfinansowanie indywidualnych kontraktów lekarskich" - napisano we wniosku.

Kolejny zarzut dotyczy braku „czytelnych zasad tworzenia kas chorych". Posłowie SLD krytykują ministra także za nieprzeprowadzenie odpowiedniej akcji informacyjnej na temat reformy zdrowotnej.

„Mając na względzie interes publiczny, troskę o los pacjentów i o warunki pracy środowisk medycznych, a także kierując się obawą o przyszłość reformy uważamy, że pozostawanie Wojciecha Maksymowicza na stanowisku ministra jest przeszkodą w likwidacji chaosu, który opanował służbę zdrowia" - podkreślają autorzy wniosku.

Rzecznik SLD Andrzej Urbańczyk powiedział dziennikarzom, że Sojusz liczy, iż Sejm zajmie się tym wnioskiem jak najszybciej.

Głosowanie za wotum nieufności dla Maksymowicza zadeklarowało PSL. SLD liczy, że również posłowie Unii Wolności poprą wniosek. Urbańczyk przyznał jednak, że stanowisko UW jest w tej sprawie niejednoznaczne. Dodał, że oczekuje od unitów „racjonalnego" rozważenia tej sprawy. W jego ocenie, część unitów podziela krytyczną ocenę działalności ministra zdrowia.

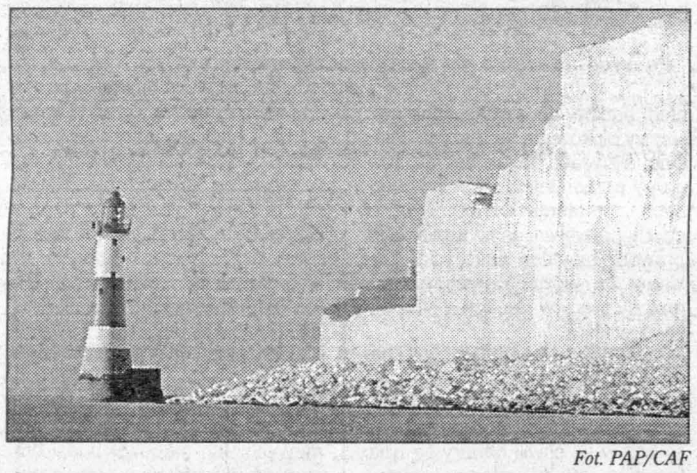

Fot. PAP/CAF

Przedwczoraj setki ton skały wapiennej runęło na plaże w Beachy Head w hrabstwie Sussex (Anglia). Olbrzymi fragment skały o długości około 200 metrów runął w dół, zasypując plażę łączącą pobliską latarnię morską z lądem. Na zdjęciu: zwałowiska gruzu wapiennego, zalegające na plaży w Beachy Head.

Oblodzone Niemcy

Opady śniegu i marznącego deszczu spowodowały chaos komunikacyjny w północnych i wschodnich Niemczech. W poniedziałek i wczoraj w nocy w wypadkach drogowych zginęło sześć osób.

W Dolnej Saksonii nieprzejezdnych było z powodu gołoledzi wiele odcinków autostrad. Także w innych landach marznący deszcz zamienił drogi w lodowiska. W sumie - jak poinformowała policja - w północnych i wschodnich Niemczech doszło do 530 wypadków drogowych.

Trzęsienie ziemi w Pizie

Wieża cała

Lekkie trzęsienie ziemi nastąpiło w nocy z poniedziałku na wtorek w rejonie Pizy, w centrum Włoch.

Nie odnotowano ofiar w ludziach ani szkód materialnych; bez szwanku wyszła także słynna, 58-metrowa krzywa wieża w tym mieście. Jest ona od prawie 10 lat zamknięta dla zwiedzających, w związku z tym, że jest zagrożona upadkiem. Wstrząs był wyczuwalny dla mieszkańców w całej strefie Pizy.

Siła wstrząsu została oceniona na 3-4 stopnie w 12-stopniowej skali Mercallego. Krajowy Instytut Geofizyki podał, że epicentrum znajdowało się w rejonie kilku miejscowości bardzo blisko położonych Pizy.

Ludność została uprzedzona o możliwości wystąpienia tam ruchów tektonicznych.

Negatywnie o odszkodowaniach

Rząd polski negatywnie oceniania brak odpowiedzi Urzędu Kanclerskiego Niemiec na list ministra Wiesława Walendziaka w sprawie podjęcia rozmów na temat odszkodowań za przymusowych robotników przymusowych w Rzeszy.

Wiceminister spraw zagranicznych Janusz Stańczyk przedstawił wczoraj takie stanowisko rządu sejmowej Komisji Spraw Zagranicznych.

Powiedział, że rząd kanclerza Schroedera dąży do zamknięcia sprawy odszkodowań, ale wydaje się przy tym, że przeważa aspekt menedżerski, bez uwzględnienia „delikatnej tkanki politycznej".

Według niego, niepokojące jest, że rząd niemiecki nie konsultuje proponowanych rozwiązań z rządem polskim, a robi to intensywnie z rządem USA i Izraela oraz organizacjami diaspory żydowskiej. Dodał, że takie postępowanie może doprowadzić do nasilenia antyżydowskich w Europie Środkowo-Wschodniej.

Wybuchł propan-butan

Śmiertelna eksplozja

53-letnia kobieta zginęła w wyniku wybuchu gazu, do którego doszło wczoraj w sklepie spożywczym Rolniczej Spółdzielni Handlowej w Bochni. Kobieta obsługiwała rożen.

Do szpitala trafiły pozostałe dwie ofiary wybuchu. 49-letnia ekspedientka sklepu doznała dotkliwych potłuczeń nóg, 49-letni współwłaściciel rożna ma poparzoną twarz i ręce.

Eksplodował gaz ulatniający się z rozszczelnionej instalacji propan-butan, zasilanej z dwóch 11,5-kilogramowych butli. Zestaw butli prawdopodobnie był używany do podgrzewania rożna.

Parterowy sklep został mocno uszkodzony i według policji prawdopodobnie nadaje się już tylko do rozbiórki. Zniszczony został również zaparkowany w pobliżu „volkswagen golf".

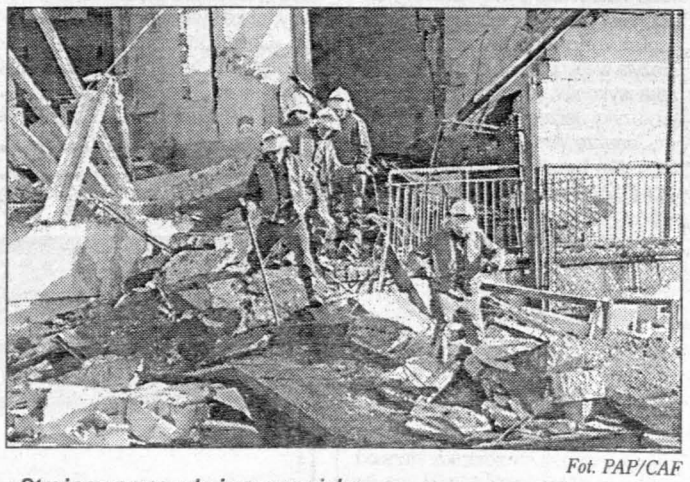

Fot. PAP/CAF

Strażacy przeszukują gruzowisko.

Kolejna ofiara zimy

Do 172 wzrosła liczba osób, które w ostatnich miesiącach zmarły wskutek zimna - poinformowała wczoraj Grażyna Puchalska z biura prasowego Komendy Głównej Policji.

Ostatnią ofiarę mrozów, oblodzone zwłoki 55-letniego Jana B., policja odnalazła w poniedziałek rano we wsi Potrubowszczyzna (woj. podlaskie). Mężczyzna prawdopodobnie poślizgnął się na oblodzonej kładce i wpadł do rzeki.

- Wydostał się z wody, ale później niestety zamarzł. Lekarz stwierdził zgon z powodu wychłodzenia organizmu - powiedziała Puchalska. B. „znany był w okolicy z nadużywania alkoholu". W tragiczną noc sąsiedzi widzieli B., jak pijany wychodził z domu.

Pani Marii Zawadzkiej

wyrazy głębokiego współczucia z powodu śmierci

OJCA

składają:

Dyrekcja oraz koleżanki i koledzy

z Wojewódzkiego Urzędu Pracy w Kielcach

6645/kk

Stronę przygotowano na podstawie materiałów PAP

http://sbc.wbp.kielce.pl

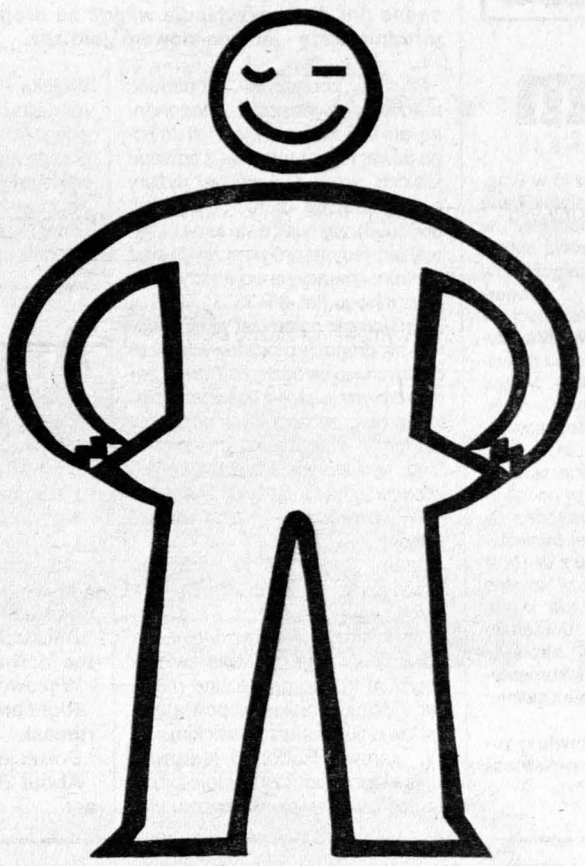

NIE WZIĄŁEŚ PORTFELA? WEŹ KREDYT RENAULT.

Brak Ci i samochodu i pieniędzy? Nie popadaj w zwątpienie. Wystarczy, że masz pół godziny i dowód osobisty. Wpadnij do najbliższego salonu Renault, a po1800 sekundach otrzymasz decyzję o udzieleniu kredytu (szczegółowe warunki do wglądu na miejscu). Razem uzgodnimy najdogodniejszą dla Ciebie formę spłaty. W tym samym salonie zawrzesz umowę kredytową i ubezpieczeniową (wkrótce także leasing). Renault Credit Polska zatroszczy się też o wszystkie inne sprawy finansowe. A więc...

Masz Renault jak w banku.

Renault Credit Polska

RENAULT
TO PEŁNIA ŻYCIA

kk/6485

http://sbc.wbp.kielce.pl

Prawo dla każdego NOWOŚCI PORADY

Korekta ze stypendium

Pan C. jest pracującym studentem. W 1997 roku jego rodzice zawarli z nim umowę o stypendium za wyniki w nauce. Nie będąc jednak pewnymi możliwości odliczenia kwot wypłaconych z tytułu stypendium nie odliczyli ich od podstawy opodatkowania za 1997 rok. Czytelnik pyta: 1) w jaki sposób mogą dokonać korekty zeznania za 1997 rok, 2) czy oświadczenia o odbiorze kwot stypendium, bez wysłania ich pocztą lub za pośrednictwem banku, są wystarczające dla udokumentowania, że umowa została zrealizowana?

Nim przystąpimy do udzielenia odpowiedzi na te dwa pytania, najpierw uwaga ogólnej natury dotycząca stypendiów. Otóż nadal nie jest rozstrzygnięty spór o to, czy stypendia (naukowe lub za wyniki w nauce) są tzw. trwałym ciężarem upoważniającym podatnika do obniżenia podstawy opodatkowania.

Ministerstwo Finansów stwierdziło przed niemal rokiem, iż umowy stypendium są w rzeczywistości umowami darowizny lub prywatnej renty, nie dając na to żadnych argumentów. W opinii praktycznie wszystkich znawców prawa podatkowego, fiskus nie ma prawa do takiego zawężenia pojęcia trwałych ciężarów, skoro przepisy ustawowe nie zawierają określonych ograniczeń. Ale to urzędy przyjmują zeznania podatkowe i część z nich nie chce uznawać odliczeń z tytułu stypendiów za wyniki w nauce.

W tej sytuacji podatnik ma prawo odwoływać się do izby skarbowej, a w ostateczności do Naczelnego Sądu Administracyjnego; to NSA bowiem rozstrzyga w przypadku takich sporów po czyjej stronie jest racja i dopiero gdy takie orzeczenia sądu będą znane (a trafiło tam już kilka spraw tego rodzaju), jasne stanie się, która ze stron (urzędy skarbowe czy podatnicy) ma rację.

Dlatego pan C. (oraz inne osoby znajdujące się w podobnej sytuacji) musi mieć świadomość, iż konkretny urząd skarbowy może odmawiać prawa do dokonania korekty zeznania podatkowego za 1997 rok tylko dlatego, że podatnik nie uwzględnił w nim odliczeń z tytułu stypendium za wyniki w nauce. W takiej sytuacji, dochodząc swoich racji, odmowę urzędu należy potraktować jak decyzję administracyjną i w określonym terminie (zawiera go pouczenie zawarte w decyzji urzędu) odwołać się do właściwej izby skarbowej, a gdy i to odwołanie nie poskutkuje - do Naczelnego Sądu Administracyjnego.

A teraz pytanie pierwsze. Najpierw sięgnijmy po odpowiedni przepis ordynacji podatkowej: art. 79 (żądanie stwierdzenia nadpłaty podatku) par. 1 - jeżeli podatnik kwestionuje zasadność pobrania przez płatnika podatku albo wysokość pobranego podatku, może złożyć żądanie stwierdzenia nadpłaty podatku; par. 2 - uprawnienie określone w par. 1 przysługuje również: 1) podatnikom, których zobowiązanie podatkowe powstaje w sposób przewidziany w art. 21 par. 1 pkt 1, jeżeli: a) w zeznaniach (deklaracjach), o których mowa w art. 74 par. 2, wykazali zobowiązanie podatkowe nienależne bądź w wysokości większej od należnej i wpłacili zadeklarowany podatek albo wykazali kwotę nadpłaty w wysokości mniejszej od należnej. Wynika z tego, że trzeba złożyć w urzędzie skarbowym pismo zatytułowane „żądanie stwierdzenia nadpłaty", w którym opisujemy zaistniałą sytuację, a w charakterze załączników składamy dokumenty potwierdzające zaistniałe okoliczności (w tym przypadku ksero umowy o stypendium za wyniki w nauce i pokwitowania odbioru pieniędzy). Można też dołączyć wypełniony na nowo PIT za 1997 rok, uwzględniający odliczenie z tytułu stypendium.

Pytanie drugie. Tak, takie oświadczenie wystarczy. Przepisy podatkowe nie wymagają tu jakiejś szczególnej formy dokumentującej poniesiony wydatek (np. rachunku z VAT). W związku z tym wystarczy zwykłe oświadczenie, iż określona kwota wynikająca z zawartej uprzednio umowy została między stronami przekazana. Dla celów dokumentacyjnych takie oświadczenie powinno mieć formę pisemną.

Opracowano na podstawie tygodnika „Twój Biznes" wydawnictwa INFOR

KRZYŻÓWKA NR 10

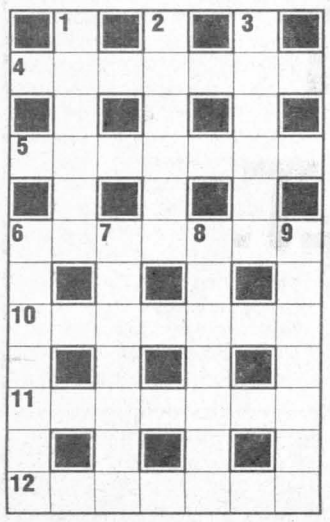

POZIOMO: 4/ gryzoń występujący w Tatrach, 5/ dawna kochanka, utrzymanka, 6/ ROZWIĄZANIE KRZYŻÓWKI - miasto, 10/ imperium Iwana Groźnego, 11/ towarzyszy polowaniu, 12/ rzeka na Litwie i Łotwie, uchodzi do Bałtyku (anagram z: DIWA+WAN).

PIONOWO: 1/ gromnica, 2/ część noża, 3/ koi ból, 6/ cel wędrówki Koziołka Matołka, 7/ ptak występujący w Australii z ozdobnym ogonem, 8/ okrągły budynek, 9/ sofa.

/M.Ch./

Rozwiązanie krzyżówki (wyraz 6 poziomo) prosimy przesyłać pod adresem redakcji „ED" - wyłącznie na kartach pocztowych - w terminie 7 dni od daty numeru. Pomiędzy prawidłowe odpowiedzi rozlosujemy nagrodę książkową. Na karcie z rozwiązaniem należy dopisać: „Krzyżówka nr 10".

Rozwiązanie krzyżówki nr 292

POZIOMO: Watykan, kabanos, torpeda, wiklina, krupier, chrzest, kaskada.

PIONOWO: wakat, tabor, kanoe, nisza, ogier, polip, danie, kacyk, ukres, Irena, ratka.

Rozwiązanie główne: KRUPIER.

HOROSKOP

KOZIOROŻEC. Zły nastrój najlepiej utopić w pracy. A tej Ci nie zabraknie, będzie nawet więcej niż zwykle.

WODNIK. To prawda, że ktoś popełnił nietakt, ale przecież i Tobie przytrafiają się gafy. Pozwól się przeprosić.

RYBY. Masz dziś możliwość wyboru. Z jednej strony pociąga Cię ryzyko, z drugiej stabilizacja. Na co się zdecydujesz?

BARAN. Towarzyska propozycja bardzo Cię ucieszy, gdyż masz przeczucie, że czeka Cię szampańska zabawa. Nie pomylisz się.

BYK. Wrócą echa niedawnych wydarzeń. Nie zmieniaj stanowiska, bo racja jest po Twojej stronie.

BLIŹNIĘTA. Zamiast dawać wiarę plotkarzom, sam dokładnie rozeznaj sytuację, przyjrzyj się dobrze faktom.

RAK. Nie pouczaj innych bez potrzeby, nie bądź „ważny". Przystopuj zanim ktoś się o to postara.

LEW. W poszukiwaniu nowych doznań nie zapędzaj się zbyt daleko, bo możesz stracić, co już zyskałeś.

PANNA. Boisz się wkroczyć na nieprzetarte ścieżki, ale w końcu musisz wysunąć się z cienia. Pora na to.

WAGA. Z nastrojami będzie dziś różnie, ale trudno się temu dziwić. Do niemałych obowiązków dojdą nowe.

SKORPION. Jeśli chcesz przeforsować swoje zamiary, musisz walczyć. A jest o co. Ta świadomość zmobilizuje.

STRZELEC. Najgorsze, co możesz zrobić, to trwać na straconej pozycji. Zmiana zainteresowań wyjdzie na dobre.

„Echo kierowców"

Po zmroku gołoledź!

Dla kierowców podróżujących wieczorem i nad ranem nastały sądne dni. Mróz przyłapuje wilgoć na drogach, marznący deszcz utrudnia jazdę - jednym słowem gołoledź.

Po wczorajszych opadach marznącego deszczu zdezorientowani kierowcy nie wiedzieli do kogo dzwonić z interwencją z powodu śliskich dróg. Całonocne dyżury pełniło jedynie Biuro GDDP (tel. 3663936), zajmujące się teraz utrzymaniem jedynie dróg krajowych oraz centrum operacyjne wojewody świętokrzyskiego (tel. 3443333). Nikt nie koordynował natomiast akcji zimowej na drogach powiatowych, czyli dawnych wojewódzkich. Trudno żeby kierowcy jeździli z wykazem telefonów do poszczególnych powiatów czy gmin. Tymczasem jednego telefonu, pod którym udzielane byłyby informacje na temat sytuacji na drogach wojewódzkich, Kielce nie posiadają.

Nadal powinniśmy uważać szczególnie na wiaduktach, mostach, wniesieniach, przy dojazdach do skrzyżowań i na odcinkach leśnych. W województwie świętokrzyskim trudno przejezdne mogą być odcinki górskie w powiatach ostrowieckim i starachowickim.

W samym Radomiu kierowcy mają kłopoty podczas gołoledzi na podjeździe przy skrzyżowaniu ulic Wojska Polskiego z Lubelską, na rondach Żółkiewskiego - Wojska Polskiego i Limanowskiego - Narutowicza oraz na wiaduktach wzdłuż ulic Żółkiewskiego i Wojska Polskiego - ostrzega Zbigniew Kociński z radomskiej „drogówki". - Jeździmy powoli, hamujemy łagodnie, pulsacyjnie.

Uważajmy na pieszych, którzy przewracają się na chodnikach i oblodzonych krawężnikach. Lepiej zwolnić zawczasu na widok zamierzającego przejść przez jezdnię pieszego.

Na pogorszenie się warunków drogowych zareaguje natychmiast Radio „Kielce", które na bieżąco ostrzega kierowców wybierających się w podróż przed niebezpieczeństwem. **(MPB)**

Angielski bez problemu

Czytaj w „Echu Dnia", słuchaj w Radiu „Kielce" o godz. 15.55 i 19.50.

Przed nami Flagstaff.

Not so fast, dude.

Coś przegapiłem?

No, you didn't miss anything.

To dlaczego nie wjeżdżamy do Flagstaff?

Because now we're going off the Mother Road.

W prawo czy w lewo?

Right and straight ahead to northeast.

Dokąd jedziemy i jak daleko?

About 200 miles to the northeast.

200 mil? Zwariowałaś?

No, I'm not insane.

W takim razie, jeśli ciągniesz mnie tak daleko od drogi, musi tam być coś naprawdę ciekawego.

I want to take you to two more states.

Chcesz mnie zabrać jeszcze do dwóch innych stanów?

Precisely - to Utah and Colorado.

Ale przecież nie mamy tyle czasu.

Believe me, this will be a visit with almost supersonic speed.

Jeśli ma to być podróż z prawie ponaddźwiękową prędkością...

4 reformy społeczne

REFORMA EMERYTALNA

1 stycznia tego roku weszła w życie reforma emerytalna. Teraz każdy z nas ma w ZUS-ie indywidualne konto i na nim gromadzi składki na swoją emeryturę. Osoby do trzydziestego roku życia ulokują część składek w funduszach emerytalnych. Starsi, ale przed pięćdziesiątką, mają wybór, czy powierzyć całość składek nowemu ZUS-owi, czy część ulokować w funduszu emerytalnym. Dla ludzi po pięćdziesiątce reforma oznacza bezpieczeństwo emerytury w zreformowanym ZUS-ie.

Zamów bezpłatną broszurę

zadzwoń: (0-22) 645 66 44

Centrum Informacyjne Rządu

www.kprm.gov.pl

http://sbc.wbp.kielce.pl

Połącz się z Fordem

Ford Ka

już od 29.200 PLN*.

- silnik 1.3 Endura (60 KM)
- poduszka powietrzna dla kierowcy
- immobilizer PATS
- 24-godzinna bezpłatna pomoc drogowa w Polsce i Europie
- 6-letnia gwarancja na perforację korozyjną nadwozia
- preferencyjny pakiet ubezpieczeń AC/OC/NW także w drugim i trzecim roku eksploatacji
- łatwo dostępny kredyt z Ford Bank (w przypadku wpłacenia 50% ceny wystarczy tylko dowód osobisty**)

Ford Fiesta

już od 30.700 PLN*.

- silnik 1.3 Endura (60 KM) lub 1.25 16v Zetec (75 KM)
- wspomaganie kierownicy (w modelach Ambiente i Trend)
- poduszka powietrzna dla kierowcy (w modelach Ambiente i Trend)
- immobilizer PATS
- 24-godzinna bezpłatna pomoc drogowa w Polsce i Europie
- 6-letnia gwarancja na perforację korozyjną nadwozia
- preferencyjny pakiet ubezpieczeń AC/OC/NW także w drugim i trzecim roku eksploatacji
- łatwo dostępny kredyt z Ford Bank (w przypadku wpłacenia 50% ceny wystarczy tylko dowód osobisty**)

Ford Escort

już od 31.900 PLN*.

- silnik 1.3 Endura (60 KM) lub 1.4 EFI (75 KM) lub 1.6 16v Zetec (90 KM)
- wspomaganie kierownicy (1.4 EFI i 1.6 16v Zetec)
- poduszka powietrzna dla kierowcy
- immobilizer PATS
- 24-godzinna bezpłatna pomoc drogowa w Polsce i Europie
- 6-letnia gwarancja na perforację korozyjną nadwozia
- preferencyjny pakiet ubezpieczeń AC/OC/NW także w drugim i trzecim roku eksploatacji
- łatwo dostępny kredyt z Ford Bank (w przypadku wpłacenia 50% ceny wystarczy tylko dowód osobisty**)

Pośpiesz się!

Liczba samochodów w tej ofercie jest ograniczona.

Ford Bank

Raty

Dealerzy Forda dla Ciebie

Ford

Połącz się z Autoryzowanym Dealerem Forda.

KIELCE
Moto-Sar
ul. Zagnańska 119
tel. (0 41) 362 75 75

RADOM
Auto-Skar
ul. Orkana 1
tel. (0 48) 381 00 61

SKARŻYSKO-KAMIENNA
Auto-Skar
ul. Piłsudskiego 2
tel. (0 41) 253 04 48

* Cena dotyczy samochodów wyprodukowanych w 1998 roku. Nie zawiera podatku akcyzowego, ** Oferta nie dotyczy osób prawnych.

kk/6574

http://sbc.wbp.kielce.pl

RECEPTA NA ZDROWIE

Echo Dnia l 27
imię, nazwisko, wiek

(adres chorego)

Płatne: bezpłatne, ryczałt, 30%, 50%, 100%, limit
(niepotrzebne skreślić)

Dr Mieczysław Szalecki

Kiedy najlepiej zacząć uczyć dziecko jazdy na nartach? Czy to prawda, że najlepiej uczą się tego małe dzieci, które niedawno nauczyły się chodzić? Jak zabezpieczyć malucha przed urazami?

Radzi dr Mieczysław Szalecki, specjalista pediatra i narciarz z zamiłowania: - Najlepiej zacząć tę naukę jak najwcześniej, można już w 2-3 roku życia, kiedy dziecko już dobrze chodzi. W tym wieku dziecko uczy się wszystkiego bardzo chętnie i bezboleśnie, każda forma aktywności fizycznej - jazda na nartach, sankach, łyżwach - będzie dla niego czymś naturalnym. Pamiętajmy jednak, że dziecko bardzo szybko się nudzi i łatwo męczy, dlatego naukę trzeba przenieść na grunt zabawy. Jeżeli będziemy chcieli nauczyć malucha od razu wszystkiego, zniechęci się.

Na początek niech się nauczy chodzić na nartach, niech podrepcze, pozjeżdża z małej górki. Od początku trzeba przyzwyczaić dziecko do dobrej postawy. Dlatego trzeba mu kupić prawdziwe buty narciarskie, w plastikowej skorupie, z klamrami. Pamiętajmy, że to wydatek na jeden sezon, więc najlepiej kupić sprzęt dobrej klasy, ale używany. Wiązania, też dobrej klasy, powinny być dostosowane do wagi dziecka, aby w razie upadku łatwo się wypinały. Do tego jeszcze używane nartki (dostosowane do wzrostu dziecka) i ciepły kombinezon zabezpieczający przed zmarznięciem i przemoczeniem.

Jeżeli maluch ma opanowane chodzenie na nartach i zjeżdżanie z małej górki, możemy go zabrać na prawdziwy stok, bo wielkość góry nie ma już znaczenia, zmienia się tylko długość zjazdu. Na stoku niebezpiecznym elementem jest wyciąg. Na żadnym wyciągu dziecko nie powinno jeździć samo, ze względu na ryzyko wypadnięcia. Zawsze powinien z nim jechać doświadczony narciarz, najlepiej tato lub ktoś, kto zna dziecko i komu ono ufa. Można też wozić dziecko na dwuosobowym wyciągu pomiędzy rodzicami.

Kiedy już jesteśmy na górze, pamiętajmy o tym, żeby zabezpieczyć dziecko przed ewentualnymi urazami, których może doznać od innych narciarzy. Dlatego maluchowi będzie potrzebny kask założony na czapeczkę, co skutecznie ochroni głowę dziecka przed zimnem i urazami, do których może dojść przy upadku i uderzeniu głową o nartę, wiązanie czy wystający ze śniegu kamień. Ochrona głowy jest najważniejsza. Gruby kombinezon skutecznie zabezpieczy resztę ciała.

Pamiętajmy o tym, że dziecko w tym wieku nie odczuwa strachu przed wysokością, nie wyobraża sobie też grożących mu niebezpieczeństw, dlatego powinno zjeżdżać z góry pod opieką, na przykład z tatą (najlepiej między nogami u taty). Jeżeli mały narciarz daje już sobie radę samodzielnie, niezbędna jest uprząż - szelki zakładane na kombinezon i długa linka. W ten sposób damy dziecku poczucie wolności, a jednocześnie zabezpieczymy je przed „zbytnim rozszaleniem się".

Pamiętajmy o tym, że dziecko bardzo łatwo się nudzi i marznie. Starajmy się jakoś zająć je w kolejce do wyciągu, najlepiej żeby w tym czasie trochę pobiegało, zabierzmy coś do jedzenia, rozgrzewającego do picia i pamiętajmy o tym, że dziecko częściej chce siusiu.

Jeżeli dziecko jest trochę starsze, w wieku szkolnym, a sami nie jesteśmy dobrymi narciarzami, najlepiej oddać je pod opiekę profesjonalnego instruktora, a kiedy już będzie się dobrze poruszało na stoku, może zjeżdżać z rodzicami.

Podobny elementarz postępowania jak w przypadku narciarza, trzeba zastosować dla małego saneczkarza i łyżwiarza. Dla małego saneczkarza też będzie potrzebny kask. Sanki wymagają od dziecka mniej wysiłku, zadbajmy więc, aby maluch w miarę możności zjeżdżał sam.

Odpowiednią odzieżą i koniecznie kaskiem trzeba zabezpieczyć małego łyżwiarza, grożą mu bowiem upadki na twardy lód i urazy związane z upadkiem na łyżwę.

Idea nauki jest ta sama: zaczynamy od postawy, podstaw ruchów i opanowania równowagi, a potem, w miarę zaawansowania i wieku dziecka możemy włączyć elementy techniki. Dzieci najlepiej czują się w grupie rówieśników, najlepiej więc dobrać do nauki kilkoro dzieci, połączyć to z elementami rywalizacji, wtedy zabawa będzie wspaniała.

(IB)

Depresja a minerały

Czekolada na smutki

Pod koniec XX wieku stany ciężkiej depresji zdarzają się dziesięciokrotnie częściej niż zaraz po drugiej wojnie światowej. Nie wszyscy wiedzą, że regularne spożywanie magnezu chroni przed depresją.

Zdaniem dr Tadeusza Parnowskiego z Instytutu Psychiatrii i Neurologii w Warszawie, każdy może ulec depresji niezależnie od płci i wieku. Pomocy specjalisty potrzebuje już 10 proc. populacji, dwa razy częściej kobiety niż mężczyźni. Zaburzenia depresyjne zwykle zaczynają się niewinnie, np. nieuzasadnionym spadkiem nastroju czy wszechogarniającym rozleniwieniem i apatią. Depresji sprzyja stres. Zaburzenia występują najczęściej jesienią. Kiedy dni stają się krótsze, a promienie słońca ledwo przedzierają się przez chmury, u wielu osób następuje utrata sił, spowolnienie, większa senność, osłabiona koncentracja i niechęć do stałych czynności. Ofiary depresji czują się ogólnie wyczerpane fizycznie, częściej mają bóle i zawroty głowy.

W leczeniu tzw. depresji sezonowej najważniejszy jest ruch i odpowiednia dieta. Słodycze, a zwłaszcza czekolada, rzeczywiście dobrze wpływają na nasze samopoczucie. Magnez zawarty w czekoladzie działa antydepresyjnie i relaksująco. Niedobór magnezu powoduje stany niepokoju, lęku, nadpobudliwość nerwową, zmęczenie, bezsenność lub koszmarne sny i bóle głowy. Dzięki magnezowi po zjedzeniu tabliczki czekolady czujemy się świetnie, ale grozi nam... nadwaga. Niestety, nasza dieta jest bardzo uboga w magnez. Dlatego powinniśmy wzbogacać dietę preparatami magnezowymi i wielominerałowymi.

(IB)

REFORMA SYSTEMU OCHRONY ZDROWIA

NIEPOROZUMIENIA - PROBLEMY - BARIERY
(2)

Wśród problemów związanych z transformacją systemu ochrony zdrowia szczególne miejsce zajmują te, z którymi na co dzień borykają się pacjenci. Pomimo zakrojonej na szeroką skalę akcji informacyjnej wydaje się, że pewne zagadnienia pozostają nadal w centrum zainteresowania potencjalnych świadczeniobiorców - i im właśnie chcielibyśmy poświęcić niniejszy odcinek naszego cyklu.

Rejonizacja

Wciąż jeszcze zdarzają się nieporozumienia związane ze zniesieniem (od 1 stycznia br.) rejonizacji. Przypomnijmy, że pacjent ma pełne prawo wyboru placówki, w której chce się leczyć - o ile znajduje się ona na terenie objętym świadczeniami Kasy Chorych, do której należy. Dotyczy to zarówno leczenia ambulatoryjnego, jak i szpitalnego. Warto jednak pamiętać o pewnych niedogodnościach związanych z wyborem lekarza podstawowej opieki zdrowotnej w odległej od miejsca zamieszkania przychodni.

Skierowania

Pacjenci ze skierowaniami wystawionymi na starych zasadach nie muszą się martwić - obowiązują one do końca stycznia. Po upływie tego terminu prawo kierowania do specjalisty mieć będzie jedynie lekarz pierwszego kontaktu. Już teraz pacjenci mogą korzystać z nowych uprawnień, dotyczących samodzielnego wyboru specjalisty. W każdej placówce ochrony zdrowia oraz w Kasie Chorych powinna znajdować się lista lekarzy konkretnych specjalizacji, udostępniana pacjentom. W szczególnej sytuacji znajdą się pacjenci korzystający z usług lekarzy prywatnych, którzy nie mają prawa wystawiania skierowań, także do szpitala. Gdy zajdzie konieczność hospitalizacji, pacjenci będą musieli potwierdzić diagnozę u lekarza mającego podpisany kontrakt z Kasą Chorych i to on wystawi im skierowanie. Pamiętać też należy, że do ginekologa i położnika, stomatologa, dermatologa i wenerologa, onkologa, psychiatry można pójść bez skierowania. Również lecznictwo dla chorych na gruźlicę, lecznictwo odwykowe, dla osób zakażonych wirusem HIV jest dostępne bez skierowań. Powyższa zasada dotyczy także kombatantów (w zakresie chorób wojennych i obozowych).

Recepty

Wiele kontrowersji budziła kwestia realizacji recept w aptekach. Przypomnijmy więc, że od 1 stycznia 1999 r. straciły ważność „zielone recepty", poszerzona została za to lista chorób przewlekłych. Osoby, które na nie cierpią, uprawnione są do korzystania ze zniżkowych recept z niebieskim paskiem. Zniżki na leki podstawowe i uzupełniające, umieszczone na urzędowym wykazie, przysługują również honorowym dawcom krwi, jednak recepty mogą im wystawić jedynie lekarze mający kontrakty z kasą. Te same warunki dotyczą wystawiania zniżkowych recept inwalidom wojennym. Osoby o najniższych dochodach mogą starać się o dofinansowanie zakupu medykamentów ze środków opieki społecznej. Wszystkim ubezpieczonym korzystającym z prywatnej opieki medycznej przypominamy, że lekarze prywatni mogą posiadać uprawnienia niezbędne do wystawiania recept ze zniżką. Jest to możliwe w przypadku, jeśli zawarli z kasą specjalną umowę.

W związku z napływającymi sygnałami o kłopotach i nieporozumieniach związanych z nowymi zasadami funkcjonowania służby zdrowia chcemy poinformować pacjentów, gdzie mogą składać odwołania w przypadku spraw spornych. Pierwszą instancją, do której należy się zgłosić jest szef danej placówki służby zdrowia, mający możliwość bezpośredniej i natychmiastowej reakcji na zaistniałe wydarzenia. W przypadku, gdy nie uda się osiągnąć porozumienia, pacjent może szukać pomocy we właściwej dla niego Kasie Chorych. W przypadku braku dostatecznej informacji, uniemożliwiającego jednoznaczną ocenę wydarzeń, pacjent może skorzystać z infolinii uruchomionej przez Ministerstwo Zdrowia i Opieki Społecznej. Pod numerem 0-800-120-410 kompetentni pracownicy służby zdrowia pełnią dyżur w dni robocze w godzinach 8.00-20.00. Interwencje dotyczące sytuacji, w których występuje bądź wystąpiło zagrożenie życia pacjenta podejmuje Lekarz Dyżurny Kraju, dyżurujący całodobowo pod numerami telefonów: (0-22) 635-89-92 oraz (0-22) 831-34-40.

Ministerstwo Zdrowia
Opieki Społecznej Biuro
Informacji i Promocji Reform
w Ochronie Zdrowia
kk/6653

ANTONI BIELEWICZ
Socjolog
PEŁNOMOCNIK MINISTRA ZDROWIA I OPIEKI SPOŁECZNEJ
do spraw Promocji Reform w Ochronie Zdrowia
00-246 Warszawa ul. Miodowa 15

Emerytury bez tajemnic

Zaryzykować czy nie?

Tydzień temu przedstawiliśmy jedenaście towarzystw emerytalnych, które dostały koncesję na prowadzenie i obsługę otwartych funduszy, w których będą oszczędzać uczestnicy II filaru ubezpieczeń. Dziś zastanowimy się nad tym, kto powinien wybrać ten filar, w jaki sposób tego dokonać i czy to się w ogóle opłaca.

Przypomnijmy, każdy w przedziale wiekowym od 30 do 50 lat może wybierać, czy lepiej zostać w starym systemie emerytalnym, czy też uczestniczyć w drugim filarze. Ten ostatni działa na zasadzie podobnej, co obecnie fundusze powiernicze. Nasza inwestycja polega po prostu na kupowaniu jednostek uczestnictwa w jednym z jedenastu otwartych funduszy.

Emerytura, jaką dostaniemy po piętnastu czy dwudziestu latach oszczędzania, będzie nie tylko wynikiem systematycznego odkładania comiesięcznych rat, ale i faktu, że powierzone otwartemu funduszowi emerytalnemu pieniądze, ten postara się jeszcze skutecznie pomnożyć. Dlatego nie będzie ich tylko lokował na kontach bankowych, ale i w papierach dłużnych, czyli obligacjach i bonach skarbowych oraz w akcjach polskich i zagranicznych przedsiębiorstw. To ta ostatnia inwestycja w dużej mierze będzie wpływać na rentowność funduszu i wzrost wartości jednostki uczestnictwa, która w funduszach emerytalnych będzie się nazywać jednostką rozrachunkową.

Czy nasze towarzystwo może zbankrutować?

Tak. Jest to możliwe. Reforma zakłada pewną roczną stopę zwrotu, czyli inaczej mówiąc, roczny procentowy wzrost wartości zainwestowanego przez nas kapitału. Ta stopa będzie wyliczana jako średnia rocznych stóp zwrotu wszystkich jedenastu funduszy. Zatem część towarzystw będzie się mogło pochwalić wyższym od rocznej średniej przyrostem wartości jednostki rozrachunkowej. Inne zarobią mniej dla swoich klientów i te, żeby dorównać wartość jednostki do średniej, będą do niej musiały dopłacić z własnej kieszeni. Jeśli nie będzie je na to stać, zbankrutują, a obsługę naszego funduszu przejmie inne wypłacalne towarzystwo. Jeśli i ono sobie nie poradzi i też zbankrutuje, oszczędności uczestników funduszu zagwarantuje budżet państwa. Tak więc przyszli emeryci, mają II filar gwarantowany z założenia.

W jaki sposób zapisać się do poszczególnego towarzystwa?

O to nie mamy się co martwić. Już za dwa - trzy miesiące ruszy w Polskę niemal 200 tysięcy akwizytorów, którzy zapukają do naszych drzwi, proponując swój fundusz emerytalny.

Kto powinien wybrać II filar

Na pewno osoby najmłodsze w całym przedziale wiekowym, a więc te po trzydziestce. Ci, którzy mają już skończone lat czterdzieści, czterdzieści kilka, powinny się już poważnie zastanowić, który system wybrać, bo może się okazać, że stary da im większe emerytury niż nowy. Dziś nikt nie potrafi tego powiedzieć.

- Wybierając II filar i jedno z towarzystw zarządzających funduszami obdarzamy taką firmę olbrzymim kredytem zaufania, bo nikt nie potrafi przewidzieć, o ile ktoś taki pomnoży nasze oszczędności, a wszelkie symulacje są nie na miejscu, gdyż zależą choćby od sytuacji na warszawskiej giełdzie. A tej nikt nie potrafi przewidzieć - mówi Katarzyna Żbikowska z Biura Pełnomocnika Rządu ds. Reformy Ubezpieczeń.

Ile zarobimy?

Do tej pory nie działał w Polsce żaden otwarty fundusz emerytalny, ale działają już, w sumie na podobnych zasadach, fundusze inwestycyjne. W 1998 roku niemal wszystkie przyniosły swoim klientom straty. Tylko jeden z nich wzrósł dwa razy ponad inflację.

Sprawdziliśmy jak sobie radzi najstarszy polski fundusz powierniczy, czyli „Pioneer". Wartość początkowa jednostki 28 lipca 1992 roku wynosiła 10 złotych. 31 grudnia 1996 roku ta sama jednostka warta już była ponad siedem razy więcej, bo 75,23 zł. Rok później, czyli 31 grudnia 1997 cena jednostki skoczyła do 81,74 zł. Po niewiele ponad dwunastu miesiącach od tej daty, 11 stycznia roku bieżącego ta sama jednostka oscylowała wokół 82 złotych.

Jak więc widać, przyrosty nie są już tak duże. Tak więc towarzystwa przyniosą zapewne zyski, ale w skali minimum 10 - 15 lat, tak więc ci, którym brakuje do emerytury lat pięciu czy siedmiu, powinni poważnie zastanowić się jaki wariant ubezpieczenia wybrać.

Jarosław PANEK

CURODENT
Kielce, Źródłowa 19/34
tel. (041) 368-04-84
GABINET STOMATOLOGICZNY lek. stom. Hubert Dulnik
PRACOWNIA PROTETYCZNA tech. dent. Tomasz Niebudek
OFERUJEMY USŁUGI W NW. ZAKRESIE:
* stomatologia zachowawcza
* kosmetyka uzębienia
* protetyka, pełny zakres usług
- porcelana
- mosty kompozytowe
174/md

SPECJALISTYCZNY GABINET DERMATOLOGICZNY
KIELCE, UL. SEMINARYJSKA 15A
TEL. 368-24-17; 368-75-70
M. Szajewska- Kruk poniedz. czwartek 11.00-18.00; sobota 10.00-12.00
M. Grabowska-Olejarczyk wtorek środa 16.00-18.00
E. Kłujszo piątek 16.00-18.00
60/aw

Zakład Leczniczy Chorób Kręgosłupa „Natura"
- dr n. med. Jerzy Stodolny - leczenie manualne chorób kręgosłupa i narządu ruchu, masaże lecznicze i zabiegi, fizykoterapia, zabiegi rehabilitacyjne
- lek. med. Jadwiga Stodolna - choroby skóry, akupunktura, kosmetyka lecznicza
Kielce, ul. Spacerowa 6, tel./fax (041) 361-68-04
(rejestracja codziennie w godz. 9-18)

„VENART"
Prywatny Gabinet Lekarski
Leczenie chorób naczyń
Specjalista chirurg
Marek Wojciechowski
Kielce, ul. Śląska 34 m. 3
diagnostyka, badanie przepływu krwi, drobne zabiegi chirurgiczne, gabinet czynny: wtorki, środy, czwartki od 16 do 18, tel. (041) 342-82-05
133/md

„ALBADENS"
Gabinet Stomatologiczny
lek. stom. Grażyna Wojciechowska
Kielce, ul. Kościuszki 52 lok. 013
(przejście pasażem na taras)
gabinet czynny w:
poniedziałki i środy 15-19
wtorki i czwartki 9.30-12.30
• Stomatologia zachowawcza • kosmetyka • protetyka • laseroterapia •
tel. gab. 343-16-48, tel. dom. 342-82-05 (po 21)
167/md

http://sbc.wbp.kielce.pl

Busko Zdrój w 1999 roku

Czas rozwoju

Rok 1999 ma szczególne znaczenia dla Buska Zdroju, które po blisko ćwierćwieczu odzyskało status miasta powiatowego. Czego możemy zatem oczekiwać? Na ile zmieni się oblicze 700-letniego kurortu? Specjalnie dla „Echa Dnia" mówią o tym osobistości życia publicznego Buska Zdroju.

Jerzy Kolarz, starosta powiatu buskiego: - Przywrócenie statusu miasta powiatowego to dla Buska Zdroju prestiż, swego rodzaju nobilitacja. Rok 1999 będzie, jak sądzę, okresem tworzenia nowej struktury administracyjnej oraz wielu związanych z tym jednostek organizacyjnych. Wierzę, że tak jak do tej pory, dzięki staraniom burmistrza i władz samorządowych, miasto rozwijać się będzie w sposób naprawdę prężny, stając się wzorem nie tylko dla ośrodków naszego regionu, lecz także atrakcją dla odwiedzających nas licznie gości, kuracjuszy.

Stefan Komenda, burmistrz miasta i gminy: - W Busku Zdroju po 1 stycznia 1999 roku praktycznie niewiele się zmieni, z wyjątkiem tego, że urosło ono do rangi miasta powiatowego. Będziemy pracować tak, jak do tej pory, dla dobra jego mieszkańców, dla dobra regionu Ponidzia. Sądzę, że będzie czynił to również, choć w nieco szerszym zakresie, urząd starosty powiatowego. Busko jest od ponad 160 lat uzdrowiskiem, ważnym ośrodkiem handlowo-usługowym w naszym regionie i będziemy starali się robić wszystko, aby nadal takie pozostało. Z Buskiem Zdrojem związany jestem od 1967 roku i przy każdej okazji powtarzam, że to najpiękniejsze miejsce na świecie. Dla mnie piękniejszego miasta po prostu nie ma. Myślę, że związałem się z nim już do końca życia.

Alicja Bednarska, kierownik działu marketingu PP „Uzdrowisko Busko Solec": - Mieszkam w Busku Zdroju od ponad 20 lat. Bardzo się cieszę, że jest ono coraz piękniejsze, coraz jaśniejsze, pragnęłabym jednak, aby rozwijało się jeszcze bardziej. Przede wszystkim leży mi na sercu park zdrojowy. Chciałabym, żeby był jeszcze większy, by nabrał nowego blasku - może minipole golfowe, ścieżki dla rowerzystów, rolkowców. To wizytówka miasta, odwiedzany corocznie przez tysiące kuracjuszy.

Adam Gradzik, dyrektor Międzyszkolnego Ośrodka Sportowego: - Busko Zdrój 1999 roku jawi mi się jako miasto, które zdąża do tego, aby być coraz piękniejsze dla mieszkańców, naszych gości i kuracjuszy. Jakie będzie naprawdę, zależy od nas samych. Poniekąd mam na to wpływ, gdyż jestem członkiem Zarządu Miasta. Wydaje mi się, iż razem zrobimy wszystko, aby Busko było miastem ładnym, czystym, bezpiecznym. Pragnąłbym, by piłkarze nożni BKS Zdrój utrzymali się w 1999 roku w tej klasie rozgrywkowej, zaś piłkarze ręczni zdobyli jak najwięcej punktów, których nam teraz trochę zabrakło.

Grzegorz Małkowski, dyrektor Rejonu Telekomunikacji Polskiej SA: - Jako dyrektor rejonu TP SA w Busku Zdroju oczekuję przede wszystkim, że przy współpracy z władzami nowo utworzonego powiatu uda się zrealizować zaplanowane na bieżący rok inwestycje telekomunikacyjne. Da nam to pewien rodzaj komfortu, pozwoli sprawniej działać. Liczę, iż pod koniec 1999 roku powiat buski będzie już posiadał w pełni zautomatyzowaną sieć telefoniczną, a tak poważne przedsięwzięcie nie jest możliwe do wykonania bez ścisłego współdziałania z władzami powiatu i ośmiu gmin samorządowych.

/ALI/

Raport o stanie Jędrzejowa

Wiemy, na czym stoimy

Urząd Miejski w Jędrzejowie opracował „Raport o stanie miasta i gminy Jędrzejów". Pracował nad tym zespół na czele z Pawłem Wydrychem i Anną Stawecką, w jego skład wchodzili ponadto: Barbara Zatorska, Zdzisława Żołna, Dariusz Treliński, Witold Zając oraz Marek Zygan.

Raport ten, jak przeczytać można w przedmowie burmistrza Henryka Michałkiewicza, powstał w celu „zinwentaryzowania sytuacji społeczno-gospodarczej". I dalej: „raport nie jest podsumowaniem ani oceną wyników pracy samorządu w poprzedniej kadencji. Mam nadzieję, iż na podstawie raportu będzie można określić najważniejsze i najpilniejsze zadania stojące przed mieszkańcami i władzami samorządowymi".

- Sam raport to jeszcze nie wszystko - wyjaśnia jeden z autorów Paweł Wydrych.

- Zawiera on dane i problemy do rozstrzygnięcia, i jest bodźcem do opracowania strategii informacyjnej, dojdzie jeszcze do tego strategia rozwoju gminy.

Raport otrzymali na ostatniej sesji wszyscy radni. Obecnie władze chcą go dostarczyć jędrzejowskim przedsiębiorcom, licząc na odzew, bowiem intencją raportu jest również ułatwienie pracy lokalnym biznesmenom. - Będą wiedzieć, czym w interesującej ich dziedzinie gmina dysponuje - powiedział burmistrz.

/A.Z./

Rozrasta się starostwo w Busku

TRZY W JEDNYM?

Prawdopodobnie jeszcze w tym roku rozpocznie się rozbudowa siedziby Starostwa Powiatowego w Busku Zdroju. W opinii władz powiatu, to jedyny rozsądny sposób na rozwiązanie obecnych problemów lokalowych.

Okazały, wspaniale prezentujący się gmach przy alei Mickiewicza, w którym od stycznia mieści się urząd buskiego starosty, tak naprawdę jest obiektem mało funkcjonalnym. Wzniesiony niegdyś dla potrzeb komitetu PZPR, służyć może bardziej celom reprezentacyjnym (znajdują się w nim m.in. wielka sala konferencyjna, obszerny hol z dwiema klatkami schodowymi), niż sprawnej obsłudze interesantów. Drugi budynek zajmowany przez starostwo, przy ulicy Kopernika, jest obiektem starym, ciasnym, bez odpowiedniego zaplecza technicznego. Dodatkowo, dla służb podległych tworzonemu Zarządowi Powiatowemu Dróg wynajmowane są pomieszczenia w bazie byłego Rejonowego Zarządu Dróg w Busku Zdroju.

- Starostwo Powiatowe funkcjonuje dziś praktycznie w trzech różnych miejscach, nie licząc jednostek organizacyjnych, które mogą mieć także swoje własne problemy - powiedział nam wicestarosta Jerzy Cichecki. - Budynek przy alei Mickiewicza jest niefunkcjonalny. Gros znajdujących się w nim pokoi, pomieszczeń administracyjnych należałoby adaptować. Wymaga to wysokich nakładów finansowych. Niektóre z tych pomieszczeń nawet po adaptacji nie spełniałyby podstawowych kryteriów, związanych z obsługą interesantów, osób niepełnosprawnych (wejścia po schodach, podjazdy). Dlatego też na ostatnim posiedzeniu Zarządu Powiatu padła propozycja, żeby jeszcze w tym roku wystąpić do Rady Powiatu z wnioskiem o opracowanie dokumentacji na rozbudowę budynku starostwa. Widzimy możliwość dobudowania skrzydła od strony wschodniej, tak, aby tworzyło ono zwartą, architektoniczną całość. Nowy obiekt pomieściłby wszystkie wydziały i struktury Starostwa Powiatowego, także z wygodą dla obywateli, którzy mogliby załatwiać swoje sprawy już w jednym miejscu. Sądzę, że wkrótce zapadną pierwsze, wiążące decyzje - podkreśla wicestarosta Cichecki.

Jerzy Cichecki: - Konieczna jest rozbudowa starostwa.

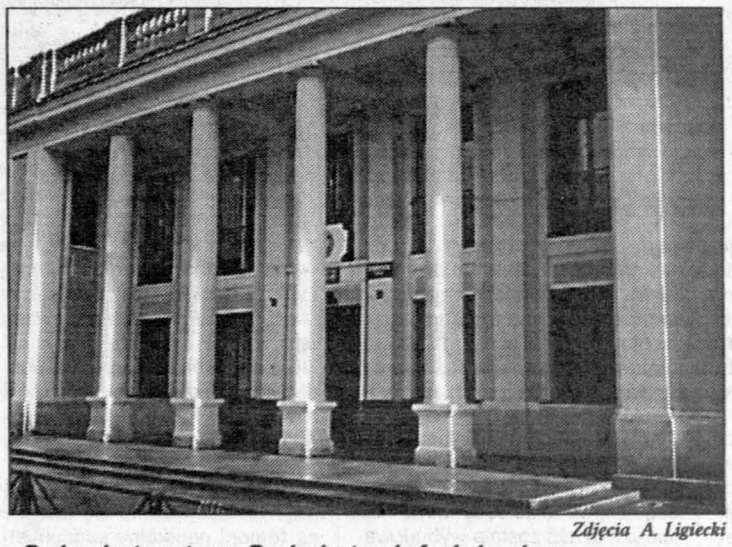

Zdjęcia A. Ligiecki

Budynek starostwa w Busku jest mało funkcjonalny.

/ALI/

„Dzięki Serwisowi Peugeot czujemy się bezpiecznie"

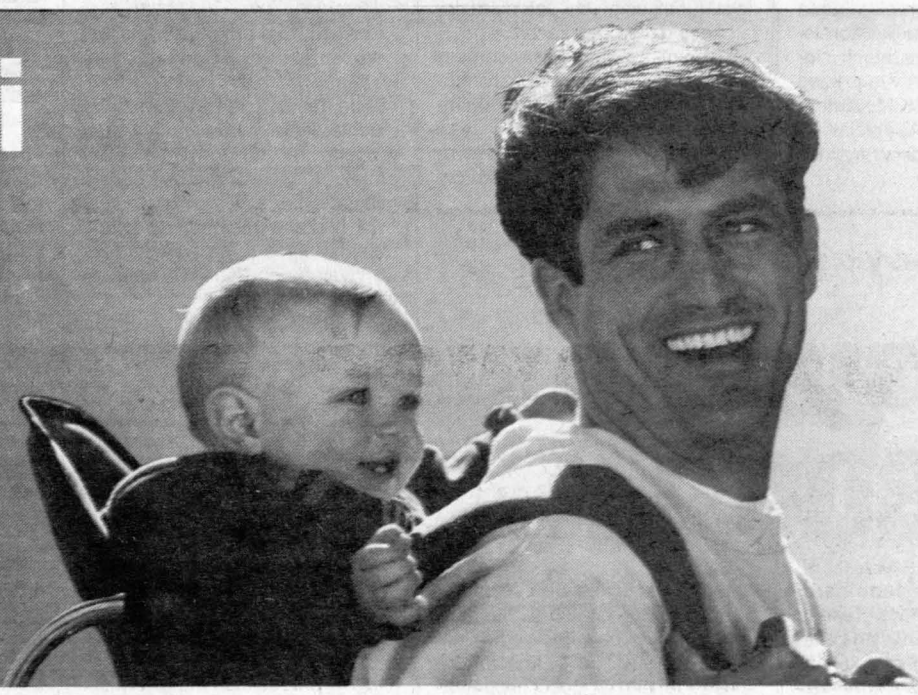

Przeglądy Peugeot po stałych cenach do końca 1999 roku.

PRZEGLĄD „A" - przykład dla modelu 406 Turbo Diesel 1,9L AM 96, 40 000 km

WYMIANA OLEJU
- Wymiana oleju silnikowego
- Oczyszczenie filtra paliwa Ⓓ

WYMIANA
- Filtr oleju

POZIOMY PŁYNÓW
- Akumulator (kontrola+uzupełnienie)
- Spryskiwacze przedni i tylny (kontrola+uzupełnienie)
- Płyn w układzie chłodzenia (kontrola+uzupełnienie)
- Płyn hamulcowy (kontrola+uzupełnienie)
- Płyn w układzie wspomagania (zależnie od wyposażenia, kontrola+uzupełnienie)

KONTROLE
- Funkcjonowanie świateł/oświetlenia
- Stan szyb, reflektorów, lusterek wstecznych i przejrzystość świateł
- Sygnał dźwiękowy
- Spryskiwacze szyb
- Stan wycieraczek
- Stan i naprężenie pasków osprzętu
- Hamulec ręczny
- Szczelność i stan układów hydraulicznych (przewody i obudowy)
- Stan osłon gumowych
- Skok pedału sprzęgła lub automatyczna regulacja luzu
- Nieckii hamulcowe
- Stan i uzupełnienie ciśnienia w oponach (w tym koła zapasowego)
- Filtr przeciwpyłkowy (zależnie od wyposażenia)
- Kontrola emisji spalin Ⓑ

PRÓBA DROGOWA

+ 1 uzupełniająca wizyta pośrednia między przeglądami

199,*- OBEJMUJE WSZYSTKO

Przeglądy Peugeot

Ⓓ Wyłącznie dla modeli z silnikiem diesla Ⓑ Wyłącznie dla modeli z silnikiem benzynowym

* Oferta ważna od 1 stycznia do 31 grudnia 1999 roku w autoryzowanych serwisach Peugeot na terenie całej Polski. Niniejsza kwota ryczałtu obejmuje przegląd z wymianą oleju silnikowego mineralnego (ESSO, TOTAL) i dotyczy wszystkich samochodów PEUGEOT benzynowych lub diesli z wyjątkiem samochodów z napędem 4x4, 205 GTI, 306 S16, 309 GTI, 405 MI16 oraz T 16, 406 V6, 605, BOXER 2,5 D oraz 2,5 TD. Po szczegółowy wykaz czynności objętych ryczałtem proszimy zwracać się do serwisów sieci PEUGEOT.

AUTORYZOWANE PUNKTY SERWISOWE PEUGEOT: BIAŁYSTOK POZNAŃSKI AUTO ul. 27 lipca 1/1 (0-85) 675-57-21, BYDGOSZCZ JAW REMO ul. Lisi Ogon 83 (0-52) 379-78-10, BIELSKO-BIAŁA MAGURKA ul. Żywiecka 53 (0-33) 10-04-05, BYTOM LUBOS ul. Strzelców Bytomskich 82C (0-32) 81-74-47, CHEŁM ERJOT ul. 11 Listopada 11 (0-82) 563-05-81, CHORZÓW EKOPOL GÓRNOŚLĄSKI ul. Katowicka 215 (032) 241-21-49, CZĘSTOCHOWA KOMBIS ul. Narczyowa 31 (0-34) 322-72-37, CZĘSTOCHOWA SNOOKER ul. Armii Krajowej 8/10 (0-34) 361-00-08, CZĘSTOCHOWA SNOOKER ul. Łużycka 9/11 (0-34) 362-90-54, DĄBROWA GÓRNICZA LEMIR ul. Sobieskiego 16 (0-32) 262-61-47, ELBLĄG ASO BARTKIEWICZ ul. Akacjowa 5 (0-55) 233-68-93, GDAŃSK INTER-VAPO ul. Reduta Żbik 5 (0-58) 305-71-66, GDAŃSK INTERBIS ul. Grunwaldzka 417 (0-58) 552-20-22, GDYNIA JD KULEJ ul. Chwaszczyńska 178 (058) 629-72-72, GLIWICE MOTOZEG ul. Portowa 14 (0-32) 237-55-72, GOSTYŃ BSB ul. Kochanowskiego 84 (0-65) 572-33-36, GORZÓW FAWOREN Deszczno Sa (0-95) 751-30-80, KALISZ FRANCE AUTOMOBILES IV ul. Wrocławska 72 (0-62) 766-10-94, KATOWICE AUTOCAN ul. Kościuszki 215 (0-32) 252-50-70, KATOWICE SOLTYSIAK ul. Porcelanowa (0-32) 256-22-73, KIELCE RITA MOTORS ul. Domaszowska 52 (0-41) 368-12-35, KONIN AUTO-SERWIS ul. Toruńska 4 (0-63) 245-69-40, KRACZKOWA EURO-CENTER ul. Kraczkowa 1440 (0-17) 855-44-63, KOŁOBRZEG ANDRZEJCZUK Zieleniewo 164 (0-94) 354-26-33, KRAKÓW AUTO CENTRUM GOLEMO ul. Grota Rowedlego 6 (0-12) 423-19-23, KRAKÓW AZMOT Al. Pokoju 78 (0-12) 642-07-42, KRAKÓW AUTO-SERVICE ul. Zagaje 25A, oś. Kliny (0-12) 267-37-77, KROSNO ABM ul. Mięsowicza 10 (0-13) 436-17-48, LĘGNICA AUTO SALON DEJON & DĄBROWSKI ul. Poznańska 53 (0-76) 852-48-14, LESZNO BSB ul. Grunwaldzka 1a (0-65) 52-99-288, LUBLIN EXPAK ul. Droga Męcz. Majdanka 74 (0-81) 744-53-34, ŁOMIANKI K/W-wy LONGIN BIELAKSp. z o.o. ul. Kolejowa 132 (0-22) 751-51-15, ŁÓDŹ AP GARAGE ul. Struga 6/10 (0-42) 637-33-82, ŁÓDŹ AP GARAGE ul. Odolanowska 1 (0-42) 653-35-36, ŁÓDŹ FIMER AVON AUTO ul. Rojna 73 (0-42) 652-26-94, ŁÓDŹ OWLEX Sp. z o.o. ul. 3-go Maja 1/3 (0-42) 684-54-32, MIKOŁAJOWICE LIDER Mikołajowice (0-14) 78-94-42, NOWY KOŚCIÓŁ ASO WARCHOŁ ul. Jeleniogórska 52 (0-76) 878-16-55, NOWY SĄCZ EKOCAR II ul. Rejtana 18 (0-18) 443-68-50, OLSZTYN PZLMOT ul. Sielska 5(0-89) 527-37-37, OPOLE BOMI ul. Wrocławska 113 (0-77) 474-42-94, PIASECZNO AUTO BIS ul. 22 lipca 15C (0-22) 750-18-15, PIŁA KACZMAREK ul. Lipowa 33 (0-67) 13-63-65, PŁOCK BOTRAM ul. Majowska 1(0-24) 264-10-20, PORĘBA k/ZAWIERCIA DORPOL ul. Armii Krajowej 110 (0-32) 67-72-435, POZNAŃ MOTOMARKET ul. Pułaskiego 21 (0-61) 853-34-84, POZNAŃ TRANSPOST ul. Winklera 1 (0-61) 866-85-59, POZNAŃ ASO PIECHOWSKI ul. Syrokomli 9 (0-61) 822-64-74, RADOM KOZAKIEWICZ ul. Kielecka 156/157 (0-48) 331-77-43, RASZYN ASO PISULA ul. Pruszkowska 17A (0-22) 720-06-05, SIERADZ FRANCE AUTOMOBILES ul. Rynek 7 (0-43) 822-33-26, SŁUPSK ANKRIS ul. Lutosławskiego 22 (0-59) 41-24-81, SOPOT CENTER-MOT Al.Niepodległości 948 (0-58) 550-35-50, SUCHY LAS k/POZNANIA CIESIELCZYK ul. Szkolna 3 (0-61) 812-52-11, SUWAŁKI AUTO SERWIS ul. Sejneńska 24 (0-87) 565-30-92, SZCZECIN DREWNIKOWSKI ul. Bagienna 36D (0-91) 461-46-13, SZCZECIN ASO MIŚKIEWICZ ul. Zielonogórska 33 (0-91) 453-23-00, SZCZECIN POLMOZBYT Pl. Orła Białego 10 (0-91) 433-52-70, ŚRODA WLKP. ASO SPOCHACZ ul. Wrzesińska 27/30 (0-61) 285-80-10, TORUŃ FRELIK ul. Legionów 29 (0-56) 62-88-95, WARSZAWA AUTO WYSOCKIEGO ul. Wysockiego 27 (0-22) 675-98-83, WARSZAWA CARIMPEX ul. Białowieska 10a (0-22) 810-11-08, WARSZAWA CENTRUM ZDZISŁAW BIAŁY al. Krakowska 7 (0-22) 846-50-51, WARSZAWA FRANCE AUTOMOBILES Al. Jerozolimskie 217 (0-22) 863-63-43, WARSZAWA ASO GABRYELCZYK ul. Narocz 8 (0-22) 847-29-99, WARSZAWA ASO BĘBNOWICZ ul. Ursypiatkowa 39 (0-22) 658-09-20, WARSZAWA AUTO SERWIS BIELAK Al. Krakowska 97 (0-22) 846-70-21, WARSZAWA ASO MARKIEWICZ AUTO ul. Św. Bonifacego 100 (0-22) 422-422, WARSZAWA (Falenica) ASO NIEDZIÓŁKA ul. Deptak 10A (0-22) 872-07-02, WARSZAWA MPT ul. Bitwy Warszawskiej 11 (0-22) 822-30-36, WARSZAWA SIGNELLA-1 ul. Płowiecka 76 (0-22) 812-11-10, WIELICZKA ANTONIAK AUTO ul. Czarnochowska 19 (0-12) 278-13-30, WIELUŃ FRANCE AUTOMOBILES ul. Mickra 2 (0-43) 843-37-25, WOJNICZ LIDER ul. Kąpielowa 29 (0-14) 79-01-57, WROCŁAW KIM ul. Traugutta 89 (0-71) 72-58-02, WROCŁAW KIM ul. Łagiewnicka 13 (0-71) 33-66-000, WROCŁAW DGD ul. Karkonoska 45 (0-71) 339-93-50, ZIELONA GÓRA INTER-ELCOM ul. Wrocławska 17 (0-68) 320-77-11, ZIELONA GÓRA ZASTAL TRANSPORT ul. Sucholeska 4A (0-68) 27-22-73

SERWIS PEUGEOT

http://sbc.wbp.kielce.pl

Fot. R. Biernicki

Sędziwy wodociąg w Sandomierzu

Awaria co trzeci dzień

Na terenie Sandomierza znajduje się ponad 100 kilometrów sieci wodociągowej. Większa część sieci budowana była w latach pięćdziesiątych i siedemdziesiątych. Jak wynika z danych sandomierskiego PGKiM, średnio co trzeci dzień miejski wodociąg ulega awarii. Na razie jednak, na generalny remont sieci miasto nie ma pieniędzy. Przebudowywane będzie tylko ujęcie wody pitnej w Romanówce, skąd doprowadzana jest woda do Sandomierza.

Ponad dziewięćdziesiąt procent budynków znajdujących się na terenie Sandomierza jest podłączonych do sieci wodociągowej. Większa część sieci jest jednak przestarzała. Niektóre odcinki sieci mają już ponad czterdzieści lat.

- Sieć dosyłowa, przekazująca wodę z Romanówki do Sandomierza była budowana w latach siedemdziesiątych - wyjaśnia prezes sandomierskiego PGKiM, Antoni Kołodziej. - Były to rury żeliwne. Ta część sieci ma ponad trzynaście kilometrów.

Na terenie Sandomierza jest ponad dziewięćdziesiąt kilometrów sieci rozdzielczej, doprowadzającej wodę do budynków. Najstarsza część została wybudowana w latach pięćdziesiątych. Najmłodsza pochodzi już z lat dziewięćdziesiątych. Jak na razie, ta część działa bez zarzutu.

Jak wynika z danych sandomierskiego PGKiM, awarie poszczególnych odcinków wodociągu następują średnio co trzy dni.

- Zwykle mamy około ośmiu awarii w miesiącu - powiedział Antoni Kołodziej. - Najwięcej problemów jest z najstarszą częścią wodociągu znajdującą się na Starym Mieście i na Podwalu. Sieć została tutaj zbudowana z rur żeliwnych, które są bardzo sztywne. W Sandomierzu natomiast występują niewielkie ruchy górotwórcze. Tych ruchów stare, sztywne rury po prostu nie wytrzymują.

Mimo częstych awarii sieci, miasto nie zdecydowało się jeszcze na remont generalny sandomierskiego wodociągu. Na razie wykonywane są tylko doraźne naprawy.

- W tym roku przewidywany jest tylko remont ujęcia wody w Romanówce - wyjaśnia Antoni Kołodziej. - Będą między innymi odświeżane studnie, które już dość długi czas pracują. Jest to dosyć poważny projekt, finansowany z budżetu miasta.

Na bieżące remonty rurociągu przeznaczane są pieniądze wpływające do PGKiM z opłat za wodę.

- Właściwie miasto dokłada nam tylko przy większych inwestycjach - powiedział prezes PGKiM. - Koszty konserwacji i eksploatacji wodociągu ponosimy sami.

/AKU/

Fenomen Teresy Izabeli

Fascynuje od 300 lat

Wyjaśnieniu fenomenu zmarłej przed 300 laty Teresy Izabeli Morsztynówny poświęcona jest książka „Przeciw naturze rzeczy" Anny Sydonii-Myjak i Józefa Myjaka. Książka ukazała się w ostatnim czasie nakładem prywatnej agencji wydawniczej w Sandomierzu.

„Jest to postać niezwykła, ale - paradoksalnie - dopiero po swojej śmierci. Miała tylko mignąć przez historię, jako jedna z wielu, anonimowo, choć utrwalona, w wydanym drukiem dziele literackim. Nie zdążyła wejść w pełni w dorosłe życie, założyć rodziny, przedłużyć rodu Morsztynów" - napisali we wstępie autorzy publikacji.

Teresa Izabela Morsztynówna była córką wojewody sandomierskiego, znanego w ówczesnych elitach rządzących. Nie zdążyła wstąpić do zakonu, choć się do tego przygotowywała. Zmarła niespodziewanie w wieku 18 lat.

Życie Teresy Izabeli i jej śmierć była i jest, jak wykazują autorzy książki, atrakcyjnym materiałem literackim i legendowym. Sandomierska wojewodzianka przetrwała w życiu religijnym i turystycznym Sandomierza. Jej pośmiertne losy nadal budzą zdumienie. Ciało Morsztynówny - spoczywające w kościele Św. Józefa w Sandomierzu - choć prawdopodobnie nie było balsamowane - nie rozłożyło się. Sam kościół za sprawą tej niezwykłości niezmiennie przyciąga rzesze turystów.

Książka „Przeciw naturze rzeczy" prezentuje życiorys wojewodzianki sandomierskiej i próbuje ustalić, na czym polega jej fenomen, co spowodowało, że jej ciało oparło się upływowi czasu i działaniu praw natury. Szkicuje też poetycki wizerunek Morsztynówny oraz kreśli sylwetkę Stanisława Morsztyna - żołnierza, polityka i pisarza, ojca Teresy Izabeli, i autora pierwszego poświęconego jej utworu literackiego. Książkę kończy historia kościoła Św. Józefa i program jego zwiedzania.

Jednoznacznej odpowiedzi na pytanie, dlaczego ciało Teresy Izabeli tak długo przetrwało autorzy jednak nie dają.

„Może właśnie to niedopowiedzenie jest w tej historii najbardziej fascynujące i powodujące nieustające zainteresowanie losami Morsztynówny" - napisali w zakończeniu.

Książka jest pierwszą pozycją serii wydawniczej „Niezwykłości z Sandomierskiego".

/GOP/

Zastępcze nauczanie

Kilka miesięcy trwają starania władz gminy Wilczyce o pieniądze na uruchomienie kotłowni w tamtejszej Szkole Podstawowej. Z powodu braku ogrzewania dzieci z Wilczyc nie mogą przenieść się do nowego budynku. Uczą się w pomieszczeniach zastępczych.

Zaadaptowany na potrzeby szkoły budynek Gminnej Spółdzielni nie jest przystosowany do takich funkcji. Za mało jest pomieszczeń, nie ma miejsca na szatnię i sanitariaty.

Budowa nowej szkoły zakończyła się we wrześniu ubiegłego roku. W tej chwili budynek ten jest już ukończony. Brakuje jedynie kotłowni. Koszty jej budowy oszacowano na 100 tysięcy złotych. Gminy nie stać na taki wydatek.

Władze gminy rozpoczęły starania o przyznanie środków finansowych na ten cel w Wojewódzkim Funduszu Ochrony Środowiska i Kuratorium Oświaty i Wychowania w Tarnobrzegu. Do tej pory bezskutecznie. Niedawno gmina kupiła z własnych funduszy piec do ogrzewania gazowego.

- Wojewódzki Fundusz Ochrony Środowiska w Tarnobrzegu zakończył działalność. W Kielcach natomiast są zupełnie inne zasady przyznawania tego typu pomocy - powiedział Ryszard Hajduk, wójt Wilczyc. - Będziemy zabiegać u władz województwa świętokrzyskiego. Budynek musimy oddać w tym roku.

W tej chwili w szkole w Wilczycach uczy się około 150 uczniów. W przyszłym roku powstanie tam gimnazjum dla całej gminy. Uczniów zatem przybędzie.

- Będziemy zabiegać o pieniądze wszędzie, gdzie to możliwe - zapowiada Ryszard Hajduk.

/GOP/

Zaczynają płonąć trawy

Gorący styczeń

Kilka ciepłych dni w styczniu spowodowało, że rolnicy rozpoczęli coroczne wypalanie traw. Mimo iż od kilku już lat straż pożarna walczy z tym procederem, wielu ludzi wciąż wypala trawy.

W ubiegłym roku trawy w okolicach Sandomierza zaczęły płonąć w lutym. W tym roku już w styczniu można zobaczyć w niektórych podsandomierskich wsiach ogromne połacie wypalonej trawy.

- Jak do tej pory obyło się bez naszej interwencji - mówi oficer dyżurny w powiatowej komendzie straży pożarnej w Sandomierzu. - Chociaż wiemy, że trawy już są wypalane. Prawdziwy problem zacznie się dopiero, gdy trochę się ociepli. Ludzie wciąż nie zdają sobie sprawy, jak wielkie szkody wyrządzają tym paleniem.

Najczęściej wypalane są łąki i wały przeciwpowodziowe.

/AKU/

Fot. R. Biernicki

Anestezjolodzy nie strajkują

Szpital po reformie

Sandomierski szpital jest jedną z nielicznych tego typu placówek, która z reformy służby zdrowia prawdopodobnie wyjdzie obronną ręką. Jak zapewnia dyrektor szpitala Adam Satławski, współpraca za Świętokrzyską Kasą Chorych układa się bardzo dobrze. Również sandomierscy anestezjolodzy do tej pory nie podjęli akcji protestacyjnej.

- Żaden z naszych anestezjologów nie przystąpił do protestu - zapewnia dyrektor. - Wszystkie oddziały pracują bez żadnych zakłóceń. Anestezjolodzy normalnie dyżurują. Nie przewiduję, żeby któryś z nich przystąpił do protestu. Nasi lekarze uważają, że najważniejsze jest dobro pacjentów.

Również współpraca sandomierskiego szpitala ze Świętokrzyską Kasą Chorych przebiega bez większych zakłóceń.

- Uważam, że jest to jedna z najlepiej zorganizowanych kas w Polsce - powiedział dyrektor. - Jak na razie porozumieliśmy się we wszystkich najważniejszych dla nas kwestiach.

Nie wiadomo jeszcze czy pieniądze, które szpital otrzyma z kasy wystarczą na zaspokojenie wszystkich potrzeb. Pod koniec ubiegłego roku, po wstępnych rozmowach ze Świętokrzyską Kasą Chorych wiadomo było, że pieniędzy będzie za mało.

- To, czy funduszy wystarczy, okaże się dopiero za jakiś czas - wyjaśnia Adam Satławski. - Obecnie trudno jeszcze wypowiadać się w takich kwestiach. Jest natomiast pewne, że pacjenci na tym nie ucierpią.

Problemem dla sandomierskiego szpitala jest to, że znajduje się właściwie na styku działania trzech kas chorych - Świętokrzyskiej, Lubelskiej i Podkarpackiej. Pacjenci sandomierskiego szpitala zostali rozdzieleni pomiędzy te trzy kasy.

- Przychodzą do nas osoby, które przez całe życie leczyły się w naszym szpitalu - wyjaśnia Adam Satławski. - A teraz okazuje się, że należą do innej kasy. Oni nie chcą się leczyć gdzie indziej.

Dyrekcja sandomierskiego szpitala wystosowała już pisma do pozostałych dwóch kas chorych. Szpital chce podpisać umowy również z kasami Podkarpacką i Lubelską.

- Bez tych umów nie otrzymamy pieniędzy na leczenie pacjentów należących do tych kas - twierdzi dyrektor. - Na razie nie otrzymaliśmy jeszcze żadnej odpowiedzi. Nie znaczy to, że obecnie odsyłamy część pacjentów. Wszyscy chorzy, którzy zgłoszą się do nas, będą przyjęci.

/AKU/

Ostatnia taka ulica w Ożarowie

Sieć środkiem

Jeszcze w tym roku mieszkańcy ulicy Kolejowej w Ożarowie mogą mieć kanalizację - zapewniają władze miasta. Jest to ostatnia nie skanalizowana jeszcze ulica w tym mieście.

- Przy tej ulicy stoją stare budynki - mówi Marcin Majcher, burmistrz Ożarowa. - Dlatego nie można prowadzić prac w ich sąsiedztwie. Sieć musi być poprowadzona przez środek jezdni. Musimy więc zwrócić się do Dyrekcji Okręgowej Dróg Publicznych w Kielcach o zgodę na czasowe wyłączenie tej ulicy z ruchu i ustanowienie objazdów. Dopiero po uzyskaniu tej zgody będziemy mogli przystąpić do prac.

Budowa kanalizacji sfinansowana będzie z budżetu miasta. Koszty prac szacuje się na milion złotych.

- Mamy własną oczyszczalnię - dodał burmistrz miasta. - Musimy robić wszystko, by jak najwięcej mieszkańców mogło z niej korzystać.

Według informacji z Urzędu Miasta, w tej chwili Ożarów skanalizowany jest już w 95 procentach.

/GOP/

DZIURY ŁATANE

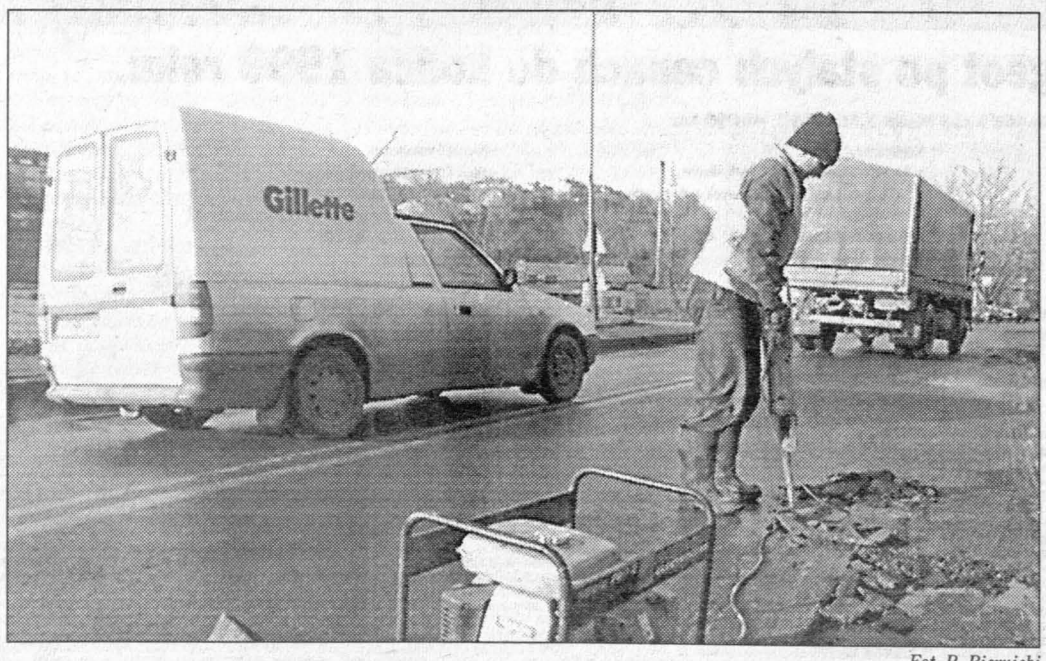

Fot. R. Biernicki

Po interwencji w naszej gazecie ulica Żwirki i Wigury w Sandomierzu doczekała się wreszcie naprawy powstałych w czasie mrozów wyrw. Zarząd Dróg w Opatowie zdecydował się na bieżące naprawy uszkodzonej nawierzchni. Do tej pory przejazd przez jedną z głównych ulic Sandomierza był bardzo utrudniony. Miejmy nadzieję, że po tym doraźnym remoncie stan ulicy Żwirki i Wigury poprawi się. /AKU/

http://sbc.wbp.kielce.pl

Dla włodarzy Starachowic

Kontrowersyjne premie

Mimo zaledwie dwumiesięcznego urzędowania, członkowie nowego Zarządu Miasta Starachowic otrzymali premie. Opozycja zarzuca, iż są one zbyt wysokie.

Zarząd kontrolowany przez koalicję, w której dominuje AWS, w minionym roku urzędował tylko przez 41 dni roboczych. Szefa magistratu Janusza Wierzbickiego uhonorowano premią w wysokości 2000 złotych. Jego zastępcy wiceprezydenci Lidia Żłobecka i Eugeniusz Majchrzyk zainkasowali po 1000 zł. Natomiast członek ZM Jarosław Łyczkowski otrzymał 500 zł. Na konferencji prasowej w magistracie zapytaliśmy, czym szczególnym zasłużył się nowy zarząd w tak krótkim czasie, że konieczne było nagrodzenie go wspomnianymi premiami?

- Jeżeli chodzi o mnie, to nie za dwa miesiące, a za dwanaście - oznajmił Wierzbicki, który w poprzedniej kadencji do listopada ubiegłego roku był wiceprezydentem miasta.

- Proszę pytać o to przewodniczącego Rady Miejskiej - oświadczyła wiceprezydent Żłobecka.

- Nie chodzi o zasłużenie, ale o pracę. Na początku nowy Zarząd Miasta ma zawsze dużo do roboty. Może te nagrody były trochę zawyżone (...). Nie wiem, to była nie tylko moja decyzja, ale całego 8-osobowego kolegium rady - stwierdził przewodniczący Rady Miejskiej Ryszard Nosowicz.

(M.B.)

Przygotowania do reformy oświaty

GIMNAZJA OSOBNO?

Jeszcze w tym tygodniu rozpoczną się konsultacje pracowników Wydziału Edukacji i Kultury Urzędu Miejskiego w Skarżysku z tutejszym środowiskiem oświatowym w sprawie reformy, która od 1 września zawita do szkół. Według koncepcji wypracowanej przez Komisję Oświaty Rady Miasta w Skarżysku, powstaną trzy gimnazja, w budynkach których nie będzie już szkół podstawowych.

Jak poinformował nas wiceprezydent miasta Jacek Jeżyk, aktualnie jako siedziby przyszłych gimnazjów przewidywane są SP 6, SP 11 i SP 12. Pozostałych siedem podstawówek przyjmie ich przyszłe klasy ósme oraz dzieci z klas II-VI. - Dzisiaj odbędziemy konsultację z wszystkimi dyrektorami skarżyskich szkół podstawowych. Z kolei w piątek odbędziemy rozmowy z przedstawicielami „Solidarności" pracowników oświaty, a dzień wcześniej planujemy dokonanie wizji wszystkich dziesięciu gminnych placówek - powiedział nam wiceprezydent Jeżyk.

W najbliższym czasie sąsiednie gminy należące do powiatu Skarżysko-Kamienna zdecydują, czy i które będą korzystać z gimnazjów w grodzie kolejarzy. Prawdopodobnie do 1 marca wiadomo będzie ostatecznie, które szkoły będą gimnazjami. Najpóźniej w połowie kwietnia znani będą również dyrektorzy tych szkół.

/G.B./

Świetlica dla dzieci w kotłowni?

Rodzice dzieci niepełnosprawnych, którzy niedawno w Końskich założyli własne stowarzyszenie, chcą przejąć pomieszczenia po byłej kotłowni osiedlowej i zaadaptować je na niewielką świetlicę, miejsce własnych zbiórek i spotkań.

Jak się okazuje, dzieci niepełnosprawnych w Końskich jest wiele, a ich rodzice, zwykle osamotnieni, starają się rozwiązywać problemy swoje i swoich pociech bardzo często działając na zasadzie „wyważania drzwi", które ktoś już dawno otworzył. Stąd, nauczeni przykrymi doświadczeniami, założyli stowarzyszenie, a ostatnio postanowili pokusić się o lokal na własną świetlicę. Wybór padł na pomieszczenia po byłej kotłowni na osiedlu 3 Maja, które po niewielkim remoncie chcą zaadaptować na miejsce zbiórek i spotkań, gdzie w miłej, spokojnej atmosferze można porozmawiać i wymienić doświadczenia, przynoszące ulgę w życiu codziennym. Członkowie stowarzyszenia zwrócili się w tej sprawie do władz miasta, a rzecz była też przedmiotem dyskusji na ostatniej w roku ubiegłym sesji Rady Miejskiej.

- Wcześniej były już dwie próby przejęcia pomieszczeń kotłowni K-Z, bo to o niej mowa. Pierwsza na młodzieżowy klub osiedlowy, a druga na hurtownię koneckiej „Społem" - powiedział burmistrz Końskich Henryk Popik. - W obydwu przypadkach nic z tego nie wyszło, ponieważ brakowało akceptacji mieszkańców okolicznych bloków. W ostatnim przypadku, gdzie w grę wchodzi przejęcie obiektu przez stowarzyszenie działające na rzecz dzieci niepełnosprawnych, myślę że protestów raczej nie będzie. W każdym razie zarząd bardzo poważnie podejdzie do problemu i postara się udzielić pomocy.

Jak się dowiedzieliśmy, sprawa kotłowni na osiedlu 3 Maja ma jeszcze jedno oblicze, ponieważ sama kotłownia jest własnością miasta, a reszta terenu pozostaje własnością Koneckiej Spółdzielni Mieszkaniowej. Jednak i tu powiewa optymizmem, ponieważ prezes KSM Tadeusz Dworak, słysząc o przekazaniu kotłowni stowarzyszeniu również zadeklarował swoją pomoc. Tak więc niby wszystko jest na dobrej drodze, gdyby nie - jak to zwykle bywa - pewne ale... Otóż, problem polega na tym, czy ewentualnie świetlica może znajdować się w lokalu bezpośrednio graniczącym i stykającym się z instalacjami gazowymi - ciągle pracującymi. Ale na to pytanie będą mogli odpowiedzieć tylko fachowcy.

Tomasz GŁĘBOCKI

Polna II i Słoneczne

Milion na uzbrojenie

Koneccy samorządowcy obiecują, że w perspektywie rozpoczętej kadencji w ciągu najbliższych czterech lat jedno z większych osiedli mieszkaniowych w mieście - os. Słoneczne uzyska pełne uzbrojenie, łącznie z nawierzchniami ulic i chodnikami. Jednak nieco wcześniej ruszą prace na osiedlu Polna II.

Już niebawem ruszą prace na koneckim osiedlu zwanym Polna II, czyli w rejonie ulic ZWZ, Piwnika i Robotniczej. W grę wchodzi ułożenie kanalizacji deszczowej oraz dróg i chodników, gdyż praktycznie one nie istnieją. O tym, jak wygląda sytuacja po każdym większym deszczu i wiosennych roztopach, najlepiej wiedzą sami mieszkańcy okolicznych posesji oraz odwiedzający ich goście. Jednak jest nadzieja, że już niebawem sytuacja ulegnie zdecydowanej poprawie. W lutym odbędzie się przetarg na wykonanie wspomnianych zadań, a z nadejściem wiosny rozpoczną się pierwsze prace ziemne. Ponieważ zakres prac zaplanowanych do wykonania jest spory, potrwają one przez najbliższy rok, przeciągając się nieco na rok następny. W każdym razie już za rok, jak obiecują koneccy samorządowcy, do tej pory nieco księżycowy krajobraz osiedla Polna II zmieni się na korzyść i to w sposób znaczący. Realizacja przedsięwzięcia będzie kosztowała miasto około 600 tysięcy złotych. Podobnie rzecz ma się z jednym z większych osiedli koneckich - Słonecznym, gdzie wprawdzie w rejonie ulic Robotnicza, Wiśniowa, Olimpijska kanalizacja została już ułożona, jednak w dalszym ciągu prawdziwe drogi i chodniki śnią się mieszkańcom po nocach. W tym przypadku prace rozpoczną się w tym roku i potrwają najkrócej jak tylko będzie możliwe - jak nas zapewnił burmistrz Końskich Henryk Popik. W ciągu najbliższych 4 lat osiedle Słoneczne w całości będzie posiadało uporządkowaną infrastrukturę, łącznie z drogami i chodnikami. Na realizację tego sporego zadania z budżetu miasta i gminy przeznaczono milion złotych.

Tomasz GŁĘBOCKI

Poradnia dla diabetyków z powiatu

Kasa nie opuści

W najbliższych dniach skarżyski ZOZ podpisze ze Świętokrzyska Kasą Chorych umowę dotyczącą dalszego funkcjonowania miejscowej poradni dla diabetyków, która przyjmuje chorych na cukrzycę z całego powiatu. Według informacji władz ZOZ, nie ma obawy, by w zreformowanej służbie zdrowia zabrakło miejsca na usługi dla tej grupy chorych.

- Poradnia funkcjonuje cały czas, nieprzerwanie. W placówce przy ul. 1 Maja zarejestrowanych jest około 7,5 tys. osób z całego powiatu, w tym około 3 tys. z samego Skarżyska - powiedział zastępca dyrektora ZOZ, dr Krzysztof Grzegorek. Wokół istnienia poradni po 1 stycznia narosło ostatnio w Skarżysku wiele obaw samych chorych, którzy jednak, jak widać, mogą być o świadczone im usługi absolutnie spokojni. Poradnia w Skarżysku jest jedyną tego rodzaju placówką w powiecie.

/G.B./

Urzędnicy opracowali listę „szpetnych" obiektów

Rozbiorą wszystkie rudery

Skarżyski Zarząd Miasta podjął decyzję o rozbiórce lub remoncie wszystkich zdewastowanych budynków na terenie miasta. W pierwszej kolejności gmina zajmie się około 30 ruderami, które nie tylko szpecą wygląd miasta, ale stanowią zagrożenie dla przechodniów.

Listę „szpetnych" obiektów opracował Wydział Urbanistyki Urzędu Miejskiego. Aktualnie trwają już prace przy drewnianym domu usytuowanym na zbiegu ulic Piłsudskiego i Tysiąclecia, który od dawna stanowi jedynie siedzibę okolicznego marginesu. Kolejnymi mają być podobne obiekty z ulic: 1 Maja, Krasińskiego, Legionów, Krakowskiej i Słonecznej. Wiele wskazuje na to, że Zarządowi Miasta uda się wreszcie zrealizować swoiste marzenie poprzednich ekip rządzących grodem nad Kamienną, czyli rozbiórkę byłego pawilonu meblowego przy ul. Piłsudskiego. Przez wiele lat jego właściciele pozostawali nieuchwytni. Ostatnio udało się doprowadzić do ich rozmów z przedstawicielami władz. Zadeklarowali, że rozbiorą potężną ruderę przy przelotowej arterii Skarżyska. Poślizg w likwidacji ruder może być jedynie spowodowany nie uregulowanymi prawami własności części z nich.

/G.B./

Forum o służbie zdrowia

Na otwarte spotkanie poświęcone reformie służby zdrowia zaprasza jutro skarżyskie stowarzyszenie Forum Mieszkańców Skarżyska. W świetlicy Miejskiego Centrum Kultury przy ul. Sikorskiego trudności związane z kłopotami pierwszych tygodni istnienia reformy w mieście i powiecie wyjaśniał będzie zainteresowanym dyrektor ZOZ dr Michał Okła. Początek posiedzenia forum o godzinie 17.

/G.B./

Rozgrywki brydżowe „Zima '99"

Telewizory dla zwycięzców

Starachowiccy brydżyści preferują rozgrywki według pór roku. Kolejny turniej, który rozpoczął się w miniony czwartek nosi nazwę „Zima '99". W turnieju jesiennym zwyciężyli: Krzysztof Sztompke z Radomia i Zbigniew Dymiński ze Starachowic. W nagrodę, oprócz dyplomów, otrzymali telewizory kolorowe.

Fot. J. Cuch

Podczas ubiegłorocznego turnieju w magistrackiej sali „Olimpia" grało w brydża prawie 100 par z całej Polski.

Fundatorami tak cennych nagród byli sponsorzy, firmy „Budex Szyk" i „Info Foto Druk". Marek Waglewski, główny organizator turniejów, poinformował, że nie mniej cenne nagrody będą w turnieju zimowym. Znów obiecali je ufundować wspomniani sponsorzy i dodatkowo firma „RS Tronik". Tym razem otrzyma je aż sześciu pierwszych zawodników. Warto dodać, że szefowie fundujących firm to zapaleni brydżyści.

Tak znaczna pula cennych nagród i świetna organizacja sprawiają, że z roku na rok rośnie ranga tych turniejów i uczestniczą w nich coraz lepsi zawodnicy z całego regionu obejmującego: Kielce, Radom, Ostrowiec Świętokrzyski, Skarżysko-Kamienną, Rudki. Zimowe rozgrywki w salach Spółdzielczego Domu Kultury w Starachowicach będą trwać przez 12 tygodni, w cyklu 12 turniejów. Każdorazowo bierze udział około 20 par.

Podsumowaniem rocznych zmagań brydżystów regionu będzie IV Ogólnopolski Turniej Par. W tym roku zaplanowano go na niedzielę (25 kwietnia) i taki termin został potwierdzony w ogólnopolskim terminarzu. Marek Waglewski obawia się, że może on nie dojść do skutku z braku pieniędzy na organizację i nagrody. W ubiegłym roku dodano do jego nazwy informację, że rywalizacja jest o puchar prezydenta Starachowic Zenona Krzeszowskiego. Znalazł więc poparcie finansowe władz miasta. Nowy prezydent Starachowic jeszcze nie wykazał takiego zainteresowania. Warto dodać, że turniej ten zaczął wrastać w tradycję Starachowic i regionu. W ubiegłym roku uczestniczyli w nim brydżyści z kilkunastu regionów Polski. Jak wiadomo, w brydża gra wielu ludzi biznesu i small-bussinesu i taki turniej - zdaniem pana Marka - jest świetną promocją miasta.

Kazimierz CUCH

Wyrok na „Manhattan"?

W marcu Rada Miejska Starachowic zadecyduje o przeniesieniu targowiska „Manhattan". Na terenach bazaru przy ul. AK powstanie centrum usługowo-handlowe.

- Centrum miasta z prawdziwego zdarzenia jest bardzo potrzebne, dlatego będziemy proponować handlowcom z „Manhattanu" inne lokalizacje, m.in. przy ul. Kościelnej, gdzie są miejsca na parkingi i jest dogodny dojazd autobusami MZK. Ta propozycja wydaje się najwłaściwsza. W marcu zwrócimy się do Rady Miejskiej z projektem uchwały w tej sprawie. Mam nadzieję, że radni spojrzą na problem pragmatycznie - stwierdził prezydent Janusz Wierzbicki.

Warto przypomnieć, iż popierając starachowickich drobnych handlowców z „Manhattanu", którzy protestowali przeciwko budowie na terenach bazaru supermarketu, ówcześni opozycyjni radni sugerowali przeprowadzenie referendum w tej kontrowersyjnej sprawie. Obecnie, kiedy prawicowa opozycja objęła rządy w Starachowicach, o pomyśle referendum jakby zapomniano.

(M.B.)

http://sbc.wbp.kielce.pl

ŚRODA

Imieniny obchodzą:
Bogumił i Weronika

JUŻ TYLKO 719 dni do końca XX wieku! W III TYSIĄCLECIE
POCZTA POLSKA CK
13.01.1999 r.
KIELCE 1

13 stycznia jest 13 dniem roku.
Przed nami 352 dni 1999 roku.

Pogotowie Ratunkowe - 999
Straż Pożarna - 998
Pogotowie Policyjne - 997

KIELCE

BIURO REKLAM I OGŁOSZEŃ „ECHA DNIA", ul. Targowa 18, tel. 343-06-21, tel./fax 332-45-40, czynne w godz. 7.30-18.00.

TEATRY I KINA

- **Teatr im. S. Żeromskiego**
- tel. 34-475-00; „Zemsta" g. 11.
- **PTLiA „Kubuś"**
- tel. 368-02-93; „Baśń o zaklętym kaczorze" g. 9, 11.
- **„Romantica"**
- DOLBY DIGITAL; „Negocjator" USA, l. 15, g. 17.45, 20.15, „Książę Egiptu" USA, bo., g. 12, 14, 16.
- **„Moskwa"**
- „Dr Dolittle" USA, bo., g. 13.30, 15.15, „Zaklinacz koni" USA, l. 15, g. 17, „Wróg publiczny" USA, l. 15, g. 20.
- **„Studyjne"**
- nieczynne.
- **„Echo"**
- „Blues Brathers 2000" USA, l. 15, g. 16, 18.

WYSTAWY

- **Galeria BWA**
- tel. 344-63-19; Galeria BWA „Piwnice", ul. Leśna 7. „Wystawa Okręgowa Związku Polskich Artystów Plastyków". Czynna od poniedziałku do piątku w godz. 11.00 - 17.00, w niedziele w godz. 11.00-15.00, w soboty - nieczynna. Galeria BWA „Na Piętrze", ul. Leśna 7. „Poplenerowa wystawa malarstwa", „Kontrasty i struktury" wystawa autorska Tamary May. Galeria czynna od poniedziałku do piątku w godz. 9-15, w soboty i niedziele nieczynna.
- **Galeria Fotografii**
- ul. Paderewskiego 12. „Drogi Teatru '98" w obiektywie Stacji F. E. P. autorstwa Tadeusza Czarneckiego, Pawła Marcinkowskiego, Waldemara Kozuba. Galeria czynna: wtorek-piątek w godz. 11.00-17.00, soboty w godz. 11.00-16.00.

MUZEA

- **Muzeum Narodowe**
- dawny pałac biskupów krakowskich, pl. Zamkowy 1, tel. 34-423-18. Ekspozycje stałe: Korpus główny: „Wnętrza zabytkowe z XVII i XVIII wieku", „Dawne uzbrojenie europejskie i wschodnie", „Sanktuarium Marszałka Józefa Piłsudskiego", skrzydło północne: „Galeria malarstwa polskiego i sztuki zdobniczej (od początku XVII w. do 1939 roku)". Wystawa czasowa: „Współczesne malarstwo polskie". Muzeum czynne codziennie, oprócz poniedziałków i wtorków w godz. 9.00-16.00. W niedziele wstęp wolny.
- **Muzeum**
- przy Rynku 3/5, tel. 344-40-14. Ekspozycje stałe: „Współczesna sztuka ludowa Kielecczyzny". Wystawy czasowe: „Z pradziejów regionu świętokrzyskiego" i „Kielecczyzna średniowieczna". Czynne codziennie, oprócz poniedziałków i śród, w godz. 9.00-16.00. W niedziele wstęp wolny.
- **Oddział**
- Muzeum Lat Szkolnych S. Żeromskiego (Oddział Muzeum Narodowego), ul. Jana Pawła II 5, tel. 344-57-92. Wystawa materiałów biograficznych i literackich z młodzieńczych lat pisarza. Czynne: wtorki, czwartki, piątki, niedziele w godz. 9-16, w środy w godz. 11-18. W niedziele wstęp wolny.
- **Oddział**
- Muzeum H. Sienkiewicza w Oblęgorku (Oddział Muzeum Narodowego - tel. 303-04-26). Muzeum nieczynne do 26 stycznia.
- **Zabawkarstwa**
- wystawy: „Transport i komunikacja", „Przyjaciele dzieciństwa", „Lalka i jej gospodarstwo", „Modelarstwo redukcyjne". Muzeum czynne codziennie oprócz poniedziałków w godz. 10-17.
- **Muzeum Wsi Kieleckiej**
- Dworek Laszczyków, ul. Jana Pawła II 6, tel. 344-92-97. „Kolorowy świat dóbr doczesnych - środki i formy reklamy na ziemiach polskich w I połowie XX wieku". Wystawa czynna od poniedziałku do piątku i w niedzielę w godz. 10-15, w niedziele wstęp bezpłatny.
- **Park Etnograficzny w Tokarni**
- wnętrza XIX-w. chałup, XIX-w. apteka, dwór z Suchedniowa, wystawa rzeźb J. Bernasiewicza. Skansen czynny od poniedziałku do piątku w godz. 9-14.
- **Muzeum Geologiczne**
- ul. Zgody 21, tel. 361-25-37. Wystawa stała: „600 milionów lat historii Gór Świętokrzyskich", „Skały, minerały i skamieniałości Kielecczyzny". Muzeum czynne od poniedziałku do piątku w godz. 8-15. Wstęp wolny.

Telefony

- Straż Miejska: 986, 368-75-15 (czynne całą dobę); 368-75-33 (w godz. 7-15, po godz. 15 fax); posterunki, czynne w godz. 7.00-22.00: Śródmieście - 67-60-13, dworzec PKS: 366-01-10, os. Świętokrzyskie: 331-15-41; Pomoc Drogowa: 366-00-65, Pogotowie Energetyczne Kielce-miasto: 991, Pogotowie Gazowe: 331-20-20 i 992, Pogotowie Wod.-Kan.: 994, c.o., Elektryczne RPGM: 361-18-33, czynne w godz. 15.00-23.00 w dni powszednie, w godz. 7.00-23.00 w dni wolne od pracy: 331-16-47 i 344-30-94.

RADIO TAXI „EUROPA", Kielce, tel. 3-611-611, 3-311-311. www.complex.com.pl/~europa. Właściwy partner! 43252

RADIO TAXI „LIDER", Kielce, tel. 96-66, 345-88-88. 39/ap

RADIO TAXI „ALFA", tel. 96-22, 344-44-44. dr 42784

Komunikacja Międzynarodowa „Omnia", Kielce, tel. 345-77-43, 345-77-46. kk 6526

TAI - Ogólnopolska Informacja Gospodarcza, ogłoszenia drobne z gazet „Echo Dnia" z 3 ostatnich dni, tel. (041) 94-77. bo/u

Radio Taxi „Omega", tel. 36-00000. dr 40552

Wypożyczalnia samochodów „opel", tel. (041) 368-13-94. kk 6518

- **Postoje taksówek**
- **osobowe:** plac dworcowy: tel. 368-33-99, ul. Piekoszowska: tel. 34-515-11, ul. Jesionowa: tel. 331-79-19, ul. Mielczarskiego: tel. 366-40-40, ul. Szymanowskiego: tel. 34-488-45; **bagażowe:** ul. Armii Czerwonej: tel. 368-06-68, TAXI Dalnia, ul. Szajnowicza: tel. 368-96-66.

OSTRE DYŻURY

- **Szpitale:**
- wewnętrzny i chirurgiczny - Czarnów.
- **Apteki**
- dyżur całodobowy - pl. Wolności 1, dyżur do godz. 23 - ul. Wiśniowa 6.
- **Telefon zaufania KGP**
- 0-800-120-226 (bezpłatna infolinia).
- **Telefon zaufania w KWP**
- Kielce, tel. 342-99-87, pod którym można zgłaszać patologie, popełnione przestępstwa.
- **Zespół Pomocy Rodzinie przy PZP**
- Kielce, ul. Grunwaldzka 47 zaprasza w poniedziałki i czwartki od 15.00 do 18.00, tel. (041) 345-08-94 w. 345 codziennie od 8.00 do 14.00.
- terapia rodzin i małżeństw w sytuacjach kryzysowych, terapia rodzin z dzieckiem przejawiającym trudności emocjonalne, terapia i poradnictwo dla młodzieży. Usługi bezpłatne.
- **Punkt Konsultacyjny do Spraw Uzależnień**
- alkoholizm, narkomania - tel. 344-39-86, od poniedziałku do piątku w godz. 14.00-18.00.
- **Psycholog, pedagog**
- pomogą Ci - zadzwoń, tel. zaufania 366-17-41, poniedziałki i czwartki w godz. 15.00-17.00.
- **Poradnictwo i pomoc dla rodzin wychowujących małe dziecko (0-5 lat)**
- tel. 346-53-11; poniedziałki w godz. 15.00-18.00.
- **Telefon zaufania**
- dla ludzi z problemem alkoholowym - od poniedziałku do piątku w godz. 18.00-20.00: tel. 345-73-46 (piątki - również narkomania).
- **Młodzieżowy Telefon Zaufania**
- dyżury specjalistów, tel. 34-463-56.

USŁUGI LEKARSKIE

- **BIM**
- informacja o prywatnych usługach medycznych: tel. (041) 342-76-97.
- **Nagła pomoc lekarska lekarzy specjalistów**
- wizyty domowe pediatrów, chirurgów dziecięcych, internistów, laryngologów, ortopedów, neurologów, badania EKG. Zgłoszenia codziennie w godz. 11.00-20.00, tel. (041) 331-56-50. Wizyty domowe w godz. 14.30-22.00 (dni powszednie), 11.00-21.00 (dni wolne). 23/99
- **Pomoc Doraźna dla Dzieci D. R. Szczukoccy**
- wizyty domowe, gabinet lekarski, tel. (041) 368-48-91, Kielce, ul. Polowniaka 4 m. 25, codziennie: 16.00-22.00, soboty 10.00-16.00. 16008/98
- **Pogotowie pediatryczne**
- 7.00-22.00, tel. (041) 331-14-94. dr 41813
- **Pogotowie pediatryczne**
- 7.00-22.00, tel. (041) 368-46-36. dr 41703
- **Wizyty domowe pediatrów**
- Sieczko, tel. (041) 331-69-04. dr 43401
- **Dyżury stomatologiczne**
- Kielce, ul. Tatrzańska 91 (Uroczysko), soboty, niedziele i święta - 10.00-20.00, tel. (041) 331-80-68. 15926/98
- **Prywatna Przychodnia Specjalistów „Omega"**
- rejestracja 7.00-18.00, tel. (041) 366-31-21, 345-47-44. aw 41
- **Pomoc psychologiczna**
- Agnieszka Kopycińska - psychoterapeuta, lekarz, tel. (041) 362-61-95. 43140 dr

INNE USŁUGI

Autoholowanie - kraj, zagranica, tel. (041) 344-21-71, 090-26-48-06. ap 37

Pomoc drogowa, Kielce, tel. 331-69-20, 0602-382-693. dr 44160

KOŃSKIE

BIURO REKLAM I OGŁOSZEŃ „ECHA DNIA", ul. Łazienna 13, tel. 372-20-20, czynne 10.00-14.00.

- **Kino „Adria"**
- brak terminarza.

OSTROWIEC

BIURO REKLAM I OGŁOSZEŃ „ECHA DNIA", Hotel „Łysica", al. 3 Maja 13, tel./fax (047) 265-45-54. Czynne 10.00-15.00. Centrum Klub Ostrowieckiej SM, ul. Wspólna 5, I p., pok. 2, tel. (047) 62-16-65. Czynne 11.00-15.00.

- **Kino „ZDK"**
- al. 3 Maja 6; nieczynne.
- **Apteka dyżurująca:**
- apteka „Krasnal", ul. Kopernika.
- **Biuro Wystaw Artystycznych**
- Galeria, ul. Siennieńska 54, tel./fax (047) 263-20-48. Nieczynna.
- **Muzeum Historyczno-Archeologiczne**
- wystawy stałe: „Zabytkowe fajanse i porcelana ćmielowska", „Poczet królów i książąt polskich wg M. Bacciarellego"; wystawy czasowe: „Dzieje Ostrowca Świętokrzyskiego", „Klejnoty zbiorów przyrodniczych Dzieduszyckich ze Lwowa", „Muszle i minerały ze zbiorów Muzeum Przyrodniczego w Krakowie", „Legiony Polskie na Kielecczyźnie 1914-1915". Muzeum czynne: wtorek-piątek w godz. 9-16.30, soboty w godz. 8-14.30, niedziele w godz. 13-16.30.
- **Rezerwat i Muzeum Archeologiczne w Krzemionkach**
- „Górnictwo krzemienia w neolicie", „Dwie podziemne galerie turystyczne", „Skansen wioski neolitycznej", „Z toporem przez tysiąclecia". Rezerwat czynny: wtorek-sobota w godz. 9-16, niedziele w godz. 11-16.

Telefony

- Informacja i rezerwacja biletów PKS: 65-38-64; autoholowanie: samochody ciężarowe i autobusy, czynne całą dobę: 65-38-28, Biuro Turystyczne: 65-23-40.

ECHO-TAXI, tel. 62-11-11, dojazd do klienta bezpłatny.

SKARŻYSKO-KAM.

- **Apteka**
- ul. 1 Maja 34.

KINA

- **„Wolność"**
- brak terminarza.
- **„Metalowiec"**
- brak terminarza.
- **Muzeum im. Orła Białego**
- Rejów, ul. Słoneczna 90, tel. 531-331. Czynne codziennie: ekspozycja plenerowa - cały dzień, ekspozycja w budynku - w godz. 9-17.
- **Kryta pływalnia**
- ul. Spółdzielcza 19, tel. 539-345, czynna: poniedziałek-piątek w godzinach 8-20, soboty i niedziele w godzinach 10-20.

POSTÓJ TAXI „PRZY DWORCU", nie pobiera opłaty za dojazd, tel. 513-705. bo/u

DAREX - Radio Taxi, tel. 25-37-378, 96-28. u/bo

STARACHOWICE

- **Apteka**
- ul. Marszałkowska 17.
- **KINO „Miejskie"**
- nieczynne.

SUCHEDNIÓW

- **KINO „Kuźnica"**
- nieczynne.

SĘDZISZÓW

- **KINO „Ballada"**
- nieczynne.

JĘDRZEJÓW

- **KINO**
- brak terminarza.

BUSKO

- **KINO „Zdrój"**
- nieczynne.
- **Galeria BWA „Zielona"**
- ul. Mickiewicza 7. „Międzynarodowa wystawa grafiki - Triennale 100 miast". Galeria czynna codziennie oprócz poniedziałków w godz. 11.00-17.00, w niedziele w godz. 11.00-15.00.

PIŃCZÓW

- **KINO „Belweder"**
- „Oczy węża" USA, l. 15, g. 17.

KAZIMIERZA WIELKA

- **KINO „Uciecha"**
- nieczynne.

WŁOSZCZOWA

- **KINO**
- „Szeregowiec Ryan" USA, l. 15, g. 18.

STOPNICA

- **KINO „Powiew"**
- brak terminarza.

SANDOMIERZ

BIURO REKLAM I OGŁOSZEŃ ECHA DNIA", tel./fax 832-10-69, ul. Mickiewicza 17A/9, II p., czynne 9-15.

- **Muzeum Okręgowe**
- dyrekcja, Rynek 10, tel. 832-22-65; Zamek, tel. 832-38-68. Muzeum czynne: wtorek-piątek w godz. 9-16, soboty w godz. 9-15, niedziele w godz. 10-15, poniedziałki - nieczynne, czwartki - dzień bezpłatny. Wystawy stałe: „Kuchnia królewska" - zbiór sreber i cyny europejskiej XVII-XIX-wiecznej, „Gabinet numizmatyczny", „Historia wzgórza zamkowego w ikonografii", „Ekspozycja etnograficzna prezentująca kulturę materialną Sandomierza i Laskowiaków", „Ekspozycja archeologiczna" - naczynia, broń, ozdoby z tzw. Grobu Książęcego z Sandomierza-Krakówki oraz cmentarzyska kultury przeworskiej z okresu wpływów rzymskich I-IV w.n.e. Wystawy czasowe: „Dwa jest jedno" - malarstwo Ewy i Jerzego Ćwiertniów, „Sandomierz między wojnami", „Broń łowców i wojowników z czterech kontynentów".
- **Ratusz**
- czynne: wtorek-piątek w godz. 9-16, w soboty w godz. 9-15, niedziele w godz. 10-15, poniedziałki - nieczynne, czwartki - dzień bezpłatny. Wystawy stałe: „Dzieje Sandomierza" - zbiory z zakresu rzemiosła artystycznego, malarstwa, numizmatyki, dyplomatyki. Wśród eksponatów m.in. „szachy sandomierskie" pochodzące ze schyłku XI wieku. Wystawa czasowa: „Szopki krakowskie" ze zbiorów Muzeum Historycznego w Krakowie.
- **Oddział Muzeum Literatury**
- tel. 832-21-47. Czynne: wtorek-piątek w godz. 9-16, soboty w godz. 9-15, niedziele w godz. 10-15, poniedziałki - nieczynne, czwartki - dzień bezpłatny. Wystawy stałe: „Jazdy do Sandomierza" - ekspozycja poświęcona związkom Jarosława Iwaszkiewicza z Sandomierzem.
- **Muzeum Historii Polskiego Ruchu Ludowego**
- ul. Rynek 7/9, tel. 832-21-41, godziny otwarcia: poniedziałek - nieczynne, wtorek-piątek w godz. 10-17, sobota-niedziała w godz. 10-14. Wystawa pt. „Adam Bień 1899-1998".
- **Biuro Wystaw Artystycznych Sandomierz**
- „Porównania" - wystawa środowiska plastycznego województwa tarnobrzeskiego.
- **Muzeum Diecezjalne**
- Wystawa figur jaselkowych z XVII wieku pochodzących z klasztoru Benedyktynek w Sandomierzu i szpitala św. Ducha. Ekspozycja stała: „Kolekcja sztuk polskiej i obcej od XIII wieku i XX wieku malarstwo, rzeźba, sztuka zdobnicza".
- **Apteka dyżurna**
- Rynek 4.
- **Szpital**
- tel. 832-22-22 i 832-32-03.

Telefony

- Informacja PKS: 832-23-02, PKP: 832-23-74, Telefon Zaufania Klubu AA: 832-69-96, Pomoc Drogowa: 832-39-59 lub 9637, Straż Miejska: 986, „Lot": 832-41-30.

OPATÓW

BIURO REKLAM I OGŁOSZEŃ „ECHA DNIA", Biuro Obsługi Prawnej, ul. 16 Stycznia 28/5, tel. 86-82-748, czynne 9-17.

- **Apteka**
- ul. Obrońców Pokoju 4, tel. 868-30-17.
- **Szpital**
- tel. 868-24-66.

Telefony

- Informacja PKS: 868-22-27, Poradnia Odwykowa: 868-27-33.

POŁANIEC

- **Apteka**
- ul. 11 Listopada 15.
- **Kino „Pegaz"**
- nieczynne.

STASZÓW

BIURO REKLAM I OGŁOSZEŃ „ECHA DNIA", ul. Czysta 1 (róg Świerczewskiego), tel. 864-32-58, czynne 7-15.

- **Kino „Syrena"**
- brak terminarza.
- **Muzeum Ziemi Staszowskiej**
- ul. Jana Pawła II 17, tel. 864-33-44; czynne w poniedziałki i czwartki w godz. 8.00-17.00, środy i piątki w godz. 8.00-15.00.
- **Staszowski Ośrodek Kultury**
- tel. 864-23-19; wystawy: Galeria „Punkt" - „Grafika ze zbiorów BWA w Sandomierzu". Galeria „Piwnice" - wystawa amatorskich prac plastycznych mieszkańców Bretanii. Klub Osiedlowy - wystawa prac malarskich artystów kieleckich ze zbiorów BWA w Kielcach.
- **Apteka**
- ul. Złota 2.
- **Szpital**
- tel. 864-22-81.

Telefony

- Informacja PKS: 864-23-19, PKP: 64-21-42, Telefon kryzysowy: 864-30-06, czynny 16-22, Pomoc Drogowa: 864-24-00, Pogotowie Ciepłownicze: 993.

ZAWICHOST

- **Apteka**
- ul. Askenazego 2.

OŻARÓW

- **Kryzysowy telefon zaufania**
- 861-03-72: alkoholizm: poniedziałki i środy w godz. 17-21; punkt przeciwdziałania przemocy: wtorki i piątki w godz. 16-18; ogólne poradnictwo uzależnień: czwartki w godz. 16-18.

Redakcja nie odpowiada za zmiany w terminarzach.

NOTATNIK

Odwołany spektakl

Kieleckie Centrum Kultury informuje, że środowy spektakl pt. „Apocalipsis" został odwołany z powodu choroby aktorów.

Mistrzostwa wędkarskie

PZW Koło nr 1 „Brzana" organizuje 17 stycznia na zbiorniku w Chańczy podlodowe mistrzostwa Koła. Zapisy we wtorek i czwartek w godz. 16-18 w Kielcach, ul. Warszawska 34.

Wystawa tkaniny unikatowej

Klub Tkaniny Artystycznej przy Osiedlowym Klubie Kultury KSM „Miniatura" i Osiedlowy Klub Kultury KSM „Słoneczko" uprzejmie zapraszają na wystawę tkaniny unikatowej. Wernisaż rozpocznie się 14 stycznia o godz. 17 w klubie „Słoneczko" w Kielcach przy ul. Romualda 3. /sia/

RADIA

RADIO KIELCE

0.00-9.00 Wiad. (co godzinę) **5.00** Nowinki z Radiowej **5.25, 12.55** Notowania na targowiskach **5.30, 6.30, 7.30** Sytuacja na drogach **6.00, 16.00** Aktualn. dnia **6.05, 7.05, 12.10, 17.30,** 20.10 Sport **8.05, 10.15, 11.55, 12.15, 17.35** Kuriery ogłosz. **8.50** Radiowa giełda pracy **9.10** 5 minut o reformie ubezpieczeń społecznych **9.15** Muzyka dla wszystkich **10.00, 12.00, 14.00, 18.00,** 20.00 Mag. inform. **10.20** Radio Kielce poleca... **10.30** W krainie piosenki **10.45** Co słychać w przedszkolu? **11.00, 13.00, 15.00, 16.00, 17.00, 19.00, 21.00, 23.00** Wiad. **11.10** Sprawa na dziś **12.00** Plus w południe **12.10** 300 sekund o sporcie **12.20** Prosto z gminy **12.30** Ludowe rytmy **13.10** Rozmait. i muzyka **13.50** Dzieje grzechu S. Żeromskiego **14.15** Auto radio - moto radio **15.10** Popołudnie w dyskotece **15.55, 19.50** Język angielski **18.00** Plus **18.30** W świecie literatury i sztuki **19.10** Płyta tygodnia **19.55** Baśnie ziemi lubuskiej **20.15** Radio po kolacji **22.00** BBC **23.00** Muzyka kameralna **0.00** Nocne Kielce

RADIO FAMA

5.50-19.50 Serwisy inform. (co godzinę) **6.00-9.00** Muzyczne przebudzanki: inform. z policji i straży pożarnej, przegląd prasy lokalnej, wiad. kultur., przegląd prasy krajowej, serwis sport. 6.15, **6.45, 7.10-16.10** Wiad. dla kierowców **9.15** Konkurs Omnibu **11.00** Relacje, Wywiady, Muzyka **13.15** Konkurs **16.00** FAnaberie MAłolatów **20.00** Bardzo dobry wieczór: kalendarium muzyczne, płyta wieczoru, propozycje do listy przebojów, konkurs **0.00-6.00** FaMa nocą

RADIO JEDNOŚĆ PLUS

6.00-0.00 Wiad. **6.30-16.30** Skróty wiad. (co godzinę) **7.45-17.45** Serwis lokalny **6.15** Nauczanie Jana Pawła II **6.45** Ewangeliarz **8.10** Twarzą w twarz - poranny gość **8.30** Rynek pracy 9.15 Poranny gość **11.15** Kwadrans z kulturą **11.50** Anioł Pański **12.20** Konkurs film. **14.15** Święci Pańscy **15.05** Plusy dodatnie - plusy ujemne **16.10** Kieleckie Dziennik Radiowy **17.30** Solidarność proponuje **18.00** Msza św. **20.00** Audycja wieczorna Radia Watykańskiego **20.30** Modlitwa różańcowa **21.05** Debata **23.05-0.05** Muzyczny wieczór

RMF FM

6.45-17.45 Mag. inform. z kraju i ze świata (co godzinę) w tym: wiad. regionalne: **7.45,** 9.45, **11.45, 13.45, 15.45 18.45-5.45** Wiad. (co godzinę) **6.30, 7.00, 7.30, 8.00, 8.30, 9.00, 15.00,** 15.30, **16.00,** 16.30, **17.00, 17.30** Traffić - region. inform. dla kierowców **5.00-9.00** Ni w pięć, ni w dziewięć **9.00-12.00** Byle do piątku **12.00-13.00** Radio Muzyka Fakty **13.00-15.00** Na językach **15.00-17.00** Poza zasięgiem **17.00-18.00** Radio Muzyka Fakty **18.00-20.00** Lista Hop-Bęc (Hop: 0-700 060 22; Bęc: 0-700 060-33) **20.00-20.00** Metzoforte **22.00-1.00** O zmRocku **1.00-5.00** Nocna straż

MTM FM RADIO NAD KAMIENNĄ

7.00-22.00 Serwis inform., **6.00** Poranny blok prezenterski: muzyka, aktualn., inform., konkursy: **6.00** Otwórz oczka **7.05** Piosenka dla solenizantów i jubilatów **7.20** Strzał w dziesiątkę, czyli przebój dnia (co godzinę) **7.30** Konkurs - Torebka szalonej reporterki **8.15, 11.15, 13.15,** 16.15 Komunikaty i ogłoszenia **8.30** Płyta dnia **9.15** Konkurs prasowy **10.05** Aktualn. sport. **10.45** Przegląd prasy **11.25** Radiowa giełda pracy **12.30** Ukryty telefon **14.30** Popołudniowy blok prezenterski: **14.30-17.00** Publicystyka, temat dnia, sonda, rep. **18.05** Aktualn. sport. **18.15** Eko-Konkurs 21.05 Wieczór z czarną płytą **22.05-6.05** Muzyka Nocnych Marków

RADIO TAK

5.00 Poranny blok: Tak z góry na dół **5.30, 6.30, 7.30, 8.30, 15.30, 16.30** Skrót inform. 6.00 Serwis inform. (co godzinę) **6.15, 7.15, 13.15, 16.15, 19.15** Sportowe TAK **6.45, 7.45** Poranne Moto-Info **8.10** Poranny gość po ósmej **8.40** Raport z regionu **9.00** Blok programowy: Tak trzymać 9.15 Horoskop **9.45** Notowania walutowe **11.15** Konkurs TAK czy nie **11.45** Imieniny, urodziny z Radiem TAK **12.00** Blok: W przestrzeni **12.30** Wyspa Skarbów Juweliusa **13.35** Spotkania z ekspertem 14.05 Konkurs po czternastej **14.40** TAK za kółkiem - mag. motoryz. **15.00-17.00** TAK z góry na dół - mag. inform. **15.15** Notowania giełdowe **17.00-19.00** Pr. rozr. i konkurs muz. **19.00-21.00** TAKT lista TAK **21.00-1.00** Wieczorny blok muz. - rozmowy z gwiazdami **1.00-5.00** Noc z Radiem TAK

TELEWIZJE

TKK

8.00 Muzyczny relaks w TKK **8.30** Kariera Nikodema Dyzmy - serial **9.29** W poszukiwaniu zaginionych skarbów **10.00** Muzyczny relaks w TKK **10.15** Na horyzoncie - pr. krajozn. **11.00** Niebezpieczne kobiety **11.47** Dwory i pałace ziemi szczecińskiej **12.00** Videowizyty - pr. krajozn. 12.29 Walki bokserskie: Joe Louis - Billy Conn **13.00** Historia pewnego małżeństwa - film obycz. 14.00 Kreskówkowy świat **14.30** Stulecie samochodu **15.00** Niebezpieczne kobiety **15.47** Dwory i pałace ziemi szczecińskiej **16.00** Videowizyty - pr. krajozn. **16.29** Walki bokserskie: Joe Louis - Billy Conn **17.00** Muzyczny relaks w TKK **17.15** Wiad. TKK **17.35** Omówienie programu **17.40** Pytajnik - teleturniej na telefon **18.05** Muzyczny relaks w TKK **18.10** Ludzie i sprawy **18.30** Wielki mały biznes **18.57** Morskie opowieści **19.30** Kreskówkowy świat **20.00** Wiad. TKK **20.15** Film fab. 21.45 Film dok. **22.15** Pr. na jutro

HBO

8.05 Kobiety mafii - bryt. film dok. **9.00** Prom do Szwecji - pol. film krym. **10.40** Obywatele prezydenci - kom. USA **12.20** Cherokee Kid - western USA **13.50** Sowizdrzał Świętokrzyski - kom. pol. **15.30** Stomp Out Loud - Hałas i rytm - koncert **16.20** Czarodziej Kazaam - film przyg. USA **17.55** Żona pastora - film obycz. USA **20.00** Dzieciak - kanad. film obycz. **21.30** Polubić czy poślubić - kom. USA **23.20** Krótki film o zabijaniu - pol. dram. psych. **0.50** Obywatele prezydenci - kom. USA **2.30** Lot gołębicy - thriller bryt. **4.05** Maszyna śmierci - film dok. USA

KRAKÓW 3

7.00 Miś Rupert - serial anim. **7.25** Zwierzęta czterech pór roku - serial anim. **7.30** Duszek z Antypodów - serial **8.00** Kronika **8.10** Kufer babci Aliny - pr. poradnikowy **8.30** Mag. sport. **8.45** Mag. snowboardowy **9.05** Gorzkie dziedzictwo - serial **9.50** Wielkie rzeki - serial dok. **10.45** A propos kultury - serial dok. **11.10** Człowiek i przyroda - serial dok. **11.55** Ekspresje - mag. 12.25 Łotrando i Zubejda - czeski film obycz. **14.05** Święta ziemia trzech religii - serial dok. **14.30** Co się plecie w kabarecie - pr. rozr. **15.00** Koncert muzyki rockowej **16.00** Pr. dnia **16.05** Nasza antena **16.10** Kronika **16.15** Dzieło, arcydzieło - pr. o sztuce **16.40** Gorzkie dziedzictwo - serial **17.30** Ludzie i wydarzenia **17.35** 9 i 1/2 - mag. **18.00** Panorama **18.10** Kronika **18.30** Rozmowy kresowe - pr. publicyst. **19.15** Temat dnia **19.30** Stulecie motoryzacji - serial dok. **20.00** Wielkie rzeki - serial dok. **20.50** Symbole wzornictwa XX wieku - serial dok. **21.00** Ekspresje - mag. **21.30** Kronika **21.45** Studio Sport **21.50** Nasza antena **22.00-23.30** Rodzina Ricordich (2)

http://sbc.wbp.kielce.pl

TELEWIZJE

TVP1

6.00 Kawa czy herbata? **8.00** A teraz Susan (11) - serial kom. USA **8.25** Giełda 8.30 Wiad. **8.40** Prognoza pogoda **8.45** Szaleństwa teatralne: Goniąc za szczęściem **9.10** Dla dzieci: Mama i ja (powt.) 9.30 Dla dzieci: Domowe przedszkole (powt.) **9.55** Porozmawiajmy o dzieciach (powt.) **10.05** Milagros (99) - serial obycz. 10.45 Jeśli nie Oxford, to co? (powt.) **11.15** Blues Rock Guitar **11.25** Oświatowe informacje **11.35** Zapomniane pracownie: Perukarstwo **12.00** Wiad. **12.10** Agrobiznes - roln. pr. inform. **12.20** Mag. Notowań: Futerkowa rodzina; Rodzice z komputera 12.50 Klan (167) (powt.) **13.15** Świat wierzeń religijnych (2) Judaizm. Ba. micwa (powt.) **13.30** Saga rodu Ganzegal - kurs j. niem. (teletekst) **13.45** Wizyta domowa 13.50 Pacjent - mag. ubezpieczeń zdrowotnych **14.00** Kwitnące okienko: Kamelia 14.10 Dla dzieci: Do góry nogami **14.35** Dziewczyna z oceanu - austral. serial przyg. (teletekst) **15.05** Rzeczpospolita Samorządowa **15.30** Teleexpress Junior 15.40 Rower Błażeja **16.30** Moda na sukces (764) - serial obycz. USA **17.00** Teleexpress **17.25** Klan (169) - telenowela pol. 17.50 Gość Jedynki **18.00** Miliard w rozumie - teleturniej **18.25** Flesz - Wiad. **18.30** NATO bez ograniczeń **18.50** Reporter 19.00 Wieczorynka: Muminki **19.30** Wiad., Sport i Prognoza pogody **20.10** Ucieczka - węg.-pol.-niem. film fab. **22.00** Jaka emerytura? **22.10** W centrum uwagi - pr. publicyst. **22.25** Kronika kryminalna **22.50** Oblicza mediów **23.10** Wiad. i Sport **23.25** Rozmowy na koniec wieku **0.05** Cody 3 - Chybiona miłość - austral. film krym. **1.35** Kompozytorzy **1.45** Wieża Babel **2.00-2.20** Sztuka chóralnego śpiewu

TVP2

7.25 Sport telegram (powt.) **7.30** Dziennik krajowy **7.50** Studio urody (powt.) **8.00** Program lokalny **8.30** Złotopolscy (78) - telenowela pol. **9.00** Świat kobiet - mag. [audiotele: 0-70035277] **9.35** Krok za krokiem (83) - serial kom. USA **10.00** Cuda pogody (1) Machina pogody - serial dok. USA **10.30** Obrońcy (4) - serial anim. USA **11.00** Doktor z alpejskiej wioski 3 (7) - niem. serial obycz. **11.45** Muzyczne nowości Dwójki 12.00 Benefis Jana Karpiela Bułecki (powt.) **13.00** Panorama **13.20** Dziennik krajowy (powt.) **13.40** Chłopcy z chóru (1/6) - niem. serial przyg. **14.15** Marzenia Marcina Dańca **15.10** Podróż do ziemi obiecanej (19) - serial obycz. USA **16.00** Panorama 16.10 5 x 5 - Wygrajmy razem - teleturniej [audiotele: 0-70035217] **16.40** Jeden na jeden - pr. sport. **17.10** Zwierzęta wokół nas: Podaj łapę **17.30** Program lokalny **18.00** Panorama **18.10** Program lokalny **18.35** Jeden z dziesięciu - teleturniej [audiotele 0-70075860] **19.05** Reporterzy Dwójki przedstawiają **19.35** III Międzynarodowy Festiwal Teatrów dla Dzieci i Młodzieży Korczak dzisiaj **20.00** M.A.S.H. (126) - serial kom. USA **20.30** Kroniki braciszka Cadfaela (12) - bryt. serial hist. **21.50** Dwójkomania **22.00** Panorama **22.25** Prognoza pogody **22.35** Sport telegram **22.40** Kto ratuje jedno życie? - film dok. **23.30** Moskwa - Pietuszki wg. W. Jerofiejewa - Teatr Kana ze Szczecina **0.40** Tele-Wizje kultury: Alina Szapocznikow **1.10-2.00** Peter Gunn (76, 77) - serial sens. USA

POLSAT

6.00 Piosenka na życzenie **7.00** Kto się boi wstać? - pr. poranny **7.45** Polityczne graffiti 7.55 Poranne informacje **8.00** Kapitan N. (24) - serial anim. **8.30** Star Trek: Stacja kosmiczna (79) - serial sf USA **9.30** Żar młodości (616) - kanad. serial obycz. **10.30** Grom w raju (18) - serial sens. USA **11.30** Nocny patrol (31) - serial sens. USA **12.30** 13 Posterunek (19) (powt.) **13.00** Disco Relax **14.00** Motowiadomości - mag. motoryz. 14.30 Miłość od pierwszego wejrzenia 15.00 Gdzie się podziała Carmen SanDiego? (8) - serial anim. USA **15.30** Link Journal - mag. mody **16.00** Inform. **16.15** Alf - serial kom. USA **16.45** Na południe (49) - kanad. serial sens. **17.40** Życie jak poker (30) - telenowela pol. **18.10** Świat według Bundych - serial kom. USA **18.45** Inform. 18.55 Prognoza pogody **19.05** Grom w raju (19) - serial sens. USA **20.00** Był sobie złodziej (19) - serial sens. USA **20.50** Losowanie LOTTO i szczęśliwego numerka 21.00 Nikita - serial sens. USA **21.55** Tok Szok w PolSacie **22.55** Wyniki losowania LOTTO **23.00** Informacje i biznes informacje 23.15 Prognoza pogody **23.20** Polityczne graffiti **23.30** 4 x 4 - mag. motoryz. **23.55** Ślicznotka - film obycz. USA **2.00** Muzyka na BIS **3.50** Pożegnanie

TV POLONIA

7.00 Pr. dnia - TV Polonia zaprasza **7.05** Dziennik krajowy **7.25** Sport telegram **7.30** Kwadrans z medycyną: Pełny oddech **7.45** Gotowanie na ekranie - mag. kulinarny 8.05 Dla dzieci: Koszałek Opałek **8.20** Dla dzieci: Tęczowa bajeczka **8.30** Hrabia Kaczula (15) (powt.) **9.00** Wiad. **9.10** Polacy na Białorusi (2) Strażnik kanału (powt.) 9.30 Królewskie sny (4) (powt.) **11.05** Piasek... Live (powt.) **12.00** Wiad. **12.10** Mag. parlamentarny (powt.) **12.30** Klan (165) - telenowela pol. **12.55** Pocztylion **13.05** Liga przebojów (powt.) **13.30** Kronika końca wieku (powt.) **14.00** Tylko muzyka - Liga przebojów (powt.) **15.00** Panorama **15.20** Pr. dnia **15.30** Dialogi z przeszłością **16.00** Klan (165) (powt.) **16.30** Dla dzieci: Muzyczne koło (powt.) **17.00** Teleexpress **17.15** Przegląd prasy polonijnej **17.35** Krzyżówka szczęścia - teleturniej **18.00** Janosik (2) Zbójnickie prawo - pol. serial przyg. **18.45** Komedianci - Kasety i Leśmian **18.55** Antologia literatury emigracyjnej **19.10** Gość Jedynki **19.20** Dobranocka: Pies, kot i... **19.30** Wiad. **19.55** Prognoza pogody **20.00** Studio Sport **20.05** Reżyser miesiąca - J. Majewski: Lekcja martwego języka - pol. dram. psych. **21.40** Cross - film dok. **22.00** Szycie z resztek - pr. rozr. **22.30** Panorama **22.55** Prognoza pogody **23.05** W centrum uwagi - pr. publicyst. **23.20** Świadkowie XX wieku - Trzydzieści tysięcy słów **0.30** Przegląd prasy polonijnej (powt.) **0.45** Pr. dnia - Powitanie widzów amerykańskich **0.50** Pies, kot i... (powt.) **1.00** Wiad., Sport oraz Prognoza pogody **1.30** Janosik (2) Zbójnickie prawo(powt.) **2.20** Komedianci (powt.) **2.30** Panorama **2.55** Prognoza pogody **3.05** Reżyser miesiąca - J. Majewski: Lekcja martwego języka (powt.) **4.40** Cross (powt.) **5.05** Szycie z resztek (powt.) **5.35** Klan (165) (powt.) **6.00** W centrum uwagi (powt.) **6.15** Krzyżówka szczęścia (powt.) **6.45** Panteon (powt.)

RTL7

6.20 Miłość i dyplomacja- serial obycz. **6.45** Świat Audobona: Wspólna Ziemia - serial przyr. **7.30** Odjazdowe kreskówki: Simba - król lew, Woody Woodpacker, Bionix **8.40** Nowe przygody Lassie - serial **9.05** Dziewczyna z komputera - serial kom. **9.30** Sunset Beach - serial obycz. **10.15** Jak sprzedać zdechłego psa - kom. bryt. **11.50** Wieczór z wampirem - talk show **13.00** Teleshopping **14.15** Miłość i dyplomacja - serial obycz. **14.40** Ukryta kamera - pr. rozr. **15.05** Odjazdowe kreskówki: Simba - król lew, Woody Woodpacker, Bionix **16.20** Z ust do ust - serial **16.45** Dziewczyna z komputera - serial kom. **17.10** Kameleon - serial sf **18.00** Sunset Beach - serial obycz. **18.50** 7 minut - wydarzenia dnia - pr. inform. oraz prognoza pogody **19.00** Zoom - mag. sensacji **19.30** Nowe przygody Lassie - serial **20.00-22.35** W środę - samo życie: **20.00** Piekielny związek - dram. krym. USA **21.45** Uśmiech losu - serial obycz. **22.35** 7 minut - wydarzenia dnia - pr. inform. oraz prognoza pogody; Złota klasyka: **22.50** Policjanci z Miami - serial krym. **23.40** Gwiazdy Hollywood: Jack Nicholson - film dok. **0.10** Potwór z bagien - serial sf **0.35** Świat Audobona: Barometr Everglades - serial przyr. **1.20** Kameleon - serial sf **2.05** Zoom - mag. sensacji

Nasza Telewizja

7.45 Świat biznesu - mag. gospod. **8.00** Opowieści z palmowego miasta (7) - serial anim. **8.30** Korsarze (7) - serial **9.00** Nie ma jak w domu (82) - austral. serial obycz. **9.25** Horoskop na dziś **9.30** Z ostatniej chwili (7) - serial USA **10.20** Wygraj! Wyśpiewaj! - pr. muz. **11.05** W cztery oczy - rozmowy A. Styrczuli **11.25** City (255) - serial USA **11.50** Nasz sklep - zakupy w TV **12.10** Diabelska miłość (7) - serial obycz. **13.00** Horoskop na dziś **13.05** Nasz sklep - zakupy w TV **13.30** City (256) - serial USA **14.00** Propozycje do listy przebojów podwórkowych B. Łazuki **14.05** Tylko jedno życie (95) - serial USA **14.55** Szczęśliwa ósemka - propozycje do listy przebojów **15.00** Loving (129) - serial USA **15.30** Nie ma jak w domu (83) - austral. serial obycz. **15.55** Propozycje do listy przebojów podwórkowych B. Łazuki **16.00** Już czwarta - informacje, ciekawostki, porady - mag. studia Agnes **16.25** Korsarze (8) - serial **16.55** Diabelska miłość (8) - serial obycz. **17.45** Z ostatniej chwili (8) - serial USA **18.40** Nasze wiadomości **19.00** Zoom - mag. sensacji **19.30** Prognoza pogody **19.35** Nowe przygody Lassie (8) - serial USA **20.00** Piekielny związek - dram. krym. USA **21.45** Uśmiech losu (5) - serial obycz. USA **22.35** Nasze wiadomości **22.55** Wytrych damski - talk show **23.25** Horoskop na jutro **23.30-1.05** Kino wspomnień: Ofiara miłości - film sens. USA

TVN

6.25 Dzień dobry w TVN **6.30** Kropka nad i **6.50** Dzień dobry w TVN **6.55** Prawnicy z Miasta Aniołów (48) - serial obycz. USA **7.45** Inspektor Gadżet (64) - serial anim. **8.10** Łebski Harry (22) - serial anim. **8.35** Conan łowca przygód (12) - serial anim. **9.00** Esmeralda (95) - serial obycz. **10.00** Manuela (166) - telenowela **11.00** Jolanda (260-ost.) - telenowela **11.30** Telesklep **12.00** Telewizjer - mag. sensacji i rozrywki **12.30** Wszystko albo nic - teleturniej rodzinny **13.30** Maria Izabela (7) - serial obycz. **14.00** Inspektor Gadżet (64) - serial anim. **14.25** Łebski Harry (22) - serial anim. **14.45** Bosco (12) - serial anim. **15.15** Szkoła złamanych serc (26) - serial austral. **15.45** California Dreams (24) - serial USA **16.15** Pacific Drive (216) - austral. serial obycz. **16.45** Teleplotki - kulisy wielkiego świata **17.15** TVN Fakty Regionalne **17.30** Telewizjer - mag. sensacji i rozrywki **18.00** Esmeralda (96) - serial obycz. **18.55** Pogoda **19.00** TVN Fakty **19.25** Sport **19.30** Maria Izabela (8) - serial obycz. **20.00** Beverly Hills 90210 (37) - serial obycz. USA **21.00** Melrose Place (96) - serial obycz. USA **22.00** Nie do wiary - opowieści niesamowite **22.30** Automaniak - mag. motoryz. **23.00** TVN Fakty **23.05** Kropka nad i **23.27** Pogoda **23.30** Brian Show - pr. rozr. **0.30** Beverly Hills 90210 (37) - serial obycz. USA **1.30** Granie na ekranie - pr. rozr.

UCIECZKA

„Byłem dwudziestoletnim studentem, kiedy dwóch mężczyzn, ubranych jak żebracy, zjawiło się w pokoju, który wynajmowałem, by zabrać mnie do siedziby Służby Bezpieczeństwa. Poszedłem z nimi raczej bez obaw. Nie byłem zaangażowany w politykę, nie miałem na to czasu. Rankiem studiowałem chemię i fizykę, popołudniami kompozycję. Wciąż nie mogłem się zdecydować, czy zostać sławnym naukowcem czy wybitnym twórcą oper. Przesłuchanie trwało 10 minut. Pytali mnie, czy znałem G.F. »Tak« - odpowiedziałem. »Ostatni raz widziałem go dwa lata temu. Chodziliśmy na te same wykłady. Co jakiś czas spotykaliśmy się w mieście, zamienialiśmy parę słów. Potem nasze drogi się rozeszły. Nigdy więcej go nie widziałem«. Zanotowali skrzętnie moje zeznania i dali do podpisu. Na tym pytania się skończyły. Zostałem zatrzymany pod zarzutem szpiegostwa i osadzony w więzieniu na pięć i pół roku. Żadna rozprawa sądowa oczywiście się nie odbyła. Ostatnie trzy lata spędziłem w położonym na odludziu obozie pracy, pierwszym »gułagu« w Europie Środkowej. Miałem okazję poznać go od wewnątrz. Byłem też świadkiem ucieczki siedmiu więźniów, co wydawało się wówczas niemal nierealne. Tylko jeden z nich przedarł się przez »żelazną kurtynę« na Zachód i wyjawił światu prawdę o naszym łagrze. Przed mikrofonami Radia »Wolna Europa« wymienił około sześciuset nazwisk więźniów. Dzięki temu mój ojciec dowiedział się, że żyję. Ten film opowiada historię owego kuriera" - tak wyjaśnia genezę „Ucieczki" scenarzysta Geza Böszörmenyi, prywatnie mąż reżyserki filmu Livii Gyarmathy i ojciec kierowniczki produkcji Zsuzsy Böszörmenyi.

Co ciekawe, „Ucieczka" nie jest pierwszym utworem Gyarmathy o tajnym obozie pracy w Recsku w latach 50.. W 1988 roku ta utytułowana artystka (ponad dwadzieścia międzynarodowych nagród, choć karierę zawodową zaczynała jako inżynier chemik) zrealizowała dokument na ten temat, za który rok później otrzymała Felixa. „Ucieczka" stanowi więc rozwinięcie i uzupełnienie wyróżnionego filmu.

Główne role w „Uciecze" zagrali Polacy, tworząc ciekawe, wyraziste kreacje. Gyula /Artur Żmijewski/ to człowiek niezłomny i zdeterminowany, wytrwale i wbrew najróżniejszym przeszkodom dążący do celu. Z kolei Ory /Krzysztof Kolberger/ jest tchórzem, który własną słabość ukrywa pod maską sprytu i podstępu. Od Gyuli różni go to, że ucieka powodowany nie pragnieniem wolności i odpowiedzialnością za los współwięźniów, lecz chęcią osobistej zemsty. Wart uwagi jest również występ Daniela Olbrychskiego w drugoplanowej, lecz zapadającej w pamięć, roli bezwzględnego Nadporucznika.

Dramat, Węgry/Niemcy/Polska 1996.
Reżyseria: Livia Gyarmathy.
Występują: Artur Żmijewski, Krzysztof Kolberger, Daniel Olbrychski, Barbara Hegyi, Dariusz Kurzelewski, Judit Pogany, Zsolt Laszlo, Barna Illyes, Adam Schnoll, Gyula Bodrogi, Andor Lukats.
TVP1, godz. 20.10

Piekielny związek

Historia oparta na faktach. Kiedy w wypadku samochodowym ginie młoda kobieta Trish Sader, policja z braku świadków i jakichkolwiek dowodów chce umorzyć śledztwo. Jednak ciotka zmarłej upiera się, że Trish została zamordowana przez swojego męża Billa. Detektyw Dillman zaczyna iść tym tropem i odkrywa, że Bill ma drugą żonę i dzieci. Odkrywa też, że ze śmiercią Trish może mieć powiązania wysoki urzędnik państwowy.

Dramat kryminalny, USA 1988 r. Reżyseria: Jerrold Freedman. Występują: Patrick Duffy, Charles Durning, Michael O'Keefe i Lisa Blunt (oboje na zdjęciu), Jacqueline Brookes.
Nasza TV, RTL 7, godz. 20.00

RADIO KIELCE POLECA

11.10 - „Sprawa na dziś" - o reformie oświaty z przedstawicielami m.in. Związku Nauczycielstwa Polskiego rozmawiać będzie Magdalena Sitek-Majewska. Podczas audycji czynny będzie nasz telefon 368-24-62.

15.10 - „Dyskotekowe popołudnie" - w programie utwory „Italo Disco". Wystąpią m.in. zespoły: „Magazine", „New Baccara", „Body Heat".

20.15 - „Radio po kolacji" - bezpieczne miasto, bezpieczni obywatele - program z udziałem komendanta wojewódzkiego policji w Kielcach i jego rzecznika poprowadzi Magdalena Smożewska-Wójcikiewicz.

Cody 3 - Chybiona miłość

Kolejny odcinek z telewizyjnego cyklu filmów o przygodach policjanta Cody'ego, słynącego z niekonwencjonalnych metod działania. Jego akcje wzbudzają kontrowersje nawet wśród przełożonych. Jest zimny i bezwzględny dla przestępców, ale zawsze skuteczny.

Tym razem jednak sytuacja się komplikuje, gdyż w grę wchodzi piękna kobieta i nad rozsądkiem górę bierze namiętność.

Cody i jego partner Fiorelli zajmują się sprawą zuchwałego włamania do luksusowej rezydencji starszego małżeństwa. Łupem rabusiów pada bezcenny obraz Marca Chagalla, który był chlubą rodzinnej kolekcji. Prowadząc dochodzenie, Cody trafia do galerii sztuki, której współwłaścicielką jest francuska artystka Claudia. Piękna dziewczyna wywołuje ogromne wrażenie na policjancie, który zakochuje się w niej od pierwszego wejrzenia.

Tymczasem poszukiwanym bezskutecznie dziełem sztuki interesuje się coraz więcej osób - prywatni kolekcjonerzy, detektywi. W śledztwo jest zaangażowana również policja federalna. Jedną z głównych podejrzanych o udział w rabunku jest właśnie Claudia, która prawdopodobnie przemalowuje skradzione obrazy i przemyca za granicę. Mimo obciążających ją dowodów zakochany Cody nie wierzy w winę dziewczyny.

Film kryminalny, Australia 1994 r.
Reżyseria: John Laing.
Występują: Gary Sweet, Heather Mitchell, Robert Mammone (na zdjęciu), Rebecca Rigg, Lewis Fitzgerald, Susie Lindeman.
TVP1, godz. 0.05

ZAWRZYJ NOWE ZNAJOMOŚCI - MOŻE NA DŁUŻEJ!

Linia JAK ODPOWIEDZIEĆ NA OGŁOSZENIE?

Serc® BEZPŁATNE PRZYJMOWANIE OGŁOSZEŃ!

0-700-71-832 /0-22/ 629-95-70

CZYNNE PRZEZ 24 GODZINY!
Zadzwoń. (4.22 zł/min z VAT) Podaj numer skrytki głosowej (ogłoszenia) interesującego Cię anonsu. Komputer odtworzy żądane nagranie. Nagraj wiadomość. Ogłoszeniodawca nawiąże z Tobą kontakt.

CODZIENNIE OD 8⁰⁰ DO 21⁰⁰
Nadaj ogłoszenie - podyktuj treść, a otrzymasz numer skrytki głosowej do nagrania dodatkowych informacji, oraz tajny kod do odsłuchiwania nadanych do Ciebie wiadomości.

Pani pozna Pana

❤ **Kapryśna 25-latka**, rozpuszczona jak dziadowski bicz, aczkolwiek urocza i ponętna, z duszą na ramieniu i sercem na dłoni szuka wielbiciela. Skrytka głosowa:1045

❤ **Głupia**, brzydka, niezaradna, za to miła, szczupła, zgrabna. Czas ucieka, a Ja nie znam wciąż człowieka, który mimo moich wad śliwką by jak w kompot wpadł (jeśli masz 40 lat). Skrytka głosowa:1058

❤ **Pełna erotyzmu i fantazji**, wysoka, bardzo atrakcyjna kobieta pozna mężczyznę, który bez zobowiązań zechce mieć ją przy sobie. Skrytka głosowa:1059

❤ **Panna**, lat 32, sympatyczna, niezależna, pracująca, wykształcenie średnie, wychowująca 3-letniego syna pozna Pana na reszte swych lat. Skrytka głosowa:1073

❤ **Jeśli jesteś samotny**, poszukujesz przyjaciela na dobre i złe, masz do 50 lat, jesteś wolny, zmotoryzowany, wysoki, czuły, poważnie traktujesz związek, odezwij się. Skrytka głosowa:9095

❤ **34-latka**, szuka interesującego partnera na Sylwestra. Skrytka głosowa:9118

❤ **Bardzo ładna**, sympatyczna, 22-letnia studentka chętnie pozna posiadającego samochód, przystojnego, miłego, wesołego chłopca, w wieku 22-28 lat, z Kielc. Skrytka głosowa:9148

❤ **36/170**, wolna, szczupła, blondynka o miłej aparycji, pozna dojrzałego, przystojnego mężczyznę bez nałogów. Polska południowa. Skrytka głosowa:9085

❤ **Jestem szczupłą**, niską, zgrabną blondynką, rozwiedzioną, lat 41, 2 dorosłych dzieci. Poznam Pana do 55 lat, który wypełniłby w mym życiu pustkę. Zapewnię poczucie bezpieczeństwa. Skrytka głosowa:8849

❤ **Sympatyczna**, uczciwa, pogodna, inteligentna, z wyższym wykształceniem, podobno ładną i zgrabną, o dobrym charakterze, niebiedna, pozna Pana o podobnych walorach. Skrytka głosowa:8755

❤ **Atrakcyjna**, wysoka 50-latka, niezależna finansowo, z poczuciem humoru, ceniąca ciepły i zadbany dom pozna wysokiego, zmotoryzowanego Pana z zasadami, o dużej kulturze osobistej. Skrytka głosowa:8585

❤ **26-letnia panna**, szczupła, romantyczka z płd-wsch. Polski pozna Pana stanu wolnego, inteligentnego, wysokiego powyżej 185 cm, kulturalnego, z poczuciem humoru. Woj. tarnobrzeskie. Skrytka głosowa:8611

❤ **Wdowa z kieleckiego**, lat 60, emerytka, z własnym domem, katoliczka, wzrostu i tuszy średniej, uczciwa pozna Pana kulturalnego, opiekuńczego, bez nałogów i zobowiązań. Skrytka głosowa:8400

❤ **25-latka**, wykszt. średnie, blondynka, pozna samotnego Pana w wieku do 40. Skrytka głosowa:8563

❤ **55-letnia**, odpowiedzialna, kulturalna pozna Pana na emeryturze, inteligentnego, pogodnego, pow. 178 cm, kochającego spokojne życie na wsi i pragnącego ze mną zamieszkać na stałe. Skrytka głosowa:8432

❤ **34-letnia**, wolna, inteligentna, podobno ładna, 170/59, pozna Pana z wyższym lub średnim wykształceniem, który pomoże spełnić marzenia prywatne lub zawodowe. Skrytka głosowa:8236

❤ **Aga**, 23 lata, zodiakalna Ryba, pracująca studentka, romantyczka, pozna chłopaka, w wieku 24-30 lat, wolnego, mającego dosyć samotności. Skrytka głosowa:8085

❤ **Interesująca 32-letnia**, 174 cm, szczupła blondynka, niezależna materialnie pozna miłego, wolnego Pana do 50 lat, powyżej 180 cm, zmotoryzowanego. Skrytka głosowa:8192

❤ **Ciemna blondynka z Radomia**, o zielonych oczach, lat 39, samotna wdowa, 2 dzieci, pogodna, z temperamentem, z mieszkaniem, pozna Pana do lat 50, odpowiedzialnego i zaradnego. Skrytka głosowa:7685

❤ **Wolna**, lat 27, szczupła,wysoka, wykszt. średnie, która ma dość samotności pozna Pana do 35 lat, z woj. kieleckiego, odpowiedzialnego, zrównoważonego. Skrytka głosowa:7700

Pan pozna Panią

❤ **20-latek pozna Panie** w wieku 20-50 lat z własnym M w celu spotkań erotycznych. Ostrowiec Świętokrzyski. Skrytka głosowa:1129

❤ **Patryk 25/179**, przystojny brunet, interesujący się muzyką, filmem, lubiący podróże, uprawiający sport pozna atrakcyjną dziewczynę z Warszawy lub innych stron Polski. Skrytka głosowa:9220

❤ **Wysokie i postawne**, 39 lat życia, lekko szpakowate, toż samo z rozumem i uosobione sercem czeka na Ciebie, odezwij się jeśli jesteś. Polska płd. i wybrzeże. Skrytka głosowa:9192

❤ **Pan pozna Panią**, lubiącą zwierzęta w szczególności psy. Skrytka głosowa:1052

❤ **49-latek**, wrocławianin, wysoki, wykszt. wyższe, usportowiony i umuzykalniony, z poczuciem humoru, biedny, po życiowych przejściach pozna Panią do 45 lat, która pomoże mu się odnaleźć. Skrytka głosowa:1042

❤ **26-letni kawaler z Kielc**, o pogodnym usposobieniu, bez nałogów, średniego wzrostu, wykształcenie wyższe pozna panne, katoliczkę Kielce i okolice. Skrytka głosowa:9101

❤ **Fotomodel**, pozna atrakcyjną dziewczynę. Skrytka głosowa:9111

❤ **Kawaler 29/170**, szczupły brunet, wykszt. średnie, kulturalny, wrażliwy, uczuciowy, lubiący podróże, rozrywki i mocne wrażenia pozna miłą, pełną wdzięku, temperamentu delikatną dziewczynę. Skrytka głosowa:9122

❤ **Gest rozkoszy szloch subtelny;** Szukam Ciebie Tobie wsparcie; Pij młodości puchar pełny; Poznaj się na marzeń żarcie; Jeśli chłop to słupek soli; Jak zadzwonisz... Nie mów mam Cię. Skrytka głosowa:9151

❤ **Szczecin.** 40/178/69. Mówią, że jestem wyjątkowy i powinienem mieć wyjątkową dziewczynę. Jestem bogaty i chcę poznać dziewczynę, która pomoże mi wydawać pieniądze zwiedzając świat Skrytka głosowa:9030

❤ **Młody**, dyskretny, wykształcony, niezależny finansowo pozna Panią do lat 55, w celu intymnych spotkań. Pińczów. Skrytka głosowa:9126

❤ **33/180**, spokojny, abstynent, brunet, finansowo niezależny pozna Panią w wieku do 30 lat, w celu towarzysko-matrymonialnym. Województwo kieleckie i ościenne. Skrytka głosowa:9206

❤ **Atrakcyjną**, ładną, zdecydowaną, biznesowmen do 40 lat pozna przystojny, wysoki przedsiębiorca. Cel szybki, matrymonialny. Skrytka głosowa:9053

❤ **40-latek pozna Panią**, w wieku do 50 lat, z własnym M, celem intymnych spotkań. Skrytka głosowa:9091

❤ **27-latek**, brunet, kulturalny, dyskretny, niezależny finansowo z własnym lokum, pozna Panią do 35 lat, w celu miłego spędzenia czasu.Skrytka głosowa:8912

❤ **40-letni wdowiec**, okolice W-wy, średniego wzrostu, pozna miłą Panią do lat 36 (cała Polska); cel towarzysko-matrymonialny. Skrytka głosowa:8932

❤ **Wolny 33-letni z Warszawy**, atrakcyjny, pogodny, pracujący, własne mieszkanie pozna atrakcyjną, wysoką Panią pełną ciepła i wdzięku, poważnie myślącą o założeniu rodziny. Skrytka głosowa:8957

❤ **Niedoświadczony 21-latek**, 186 cm wzrostu pozna Panie w wieku od 18-50 lat, które wprowadzą go w świat seksu. Oferty tylko z Kielc. Skrytka głosowa:8897

❤ **Mam 23 lata**, jestem studentem, poznam Panią w wieku 30-50 lat, kulturalną i zadbaną, lubiącą długi seks. Tarnobrzeg i okolice. Skrytka głosowa:8969

❤ **38 l.**, samotny, potrafiący jednak, stawiać czoło przeciwnościom losu poszukuje drugiej połowy, zadbanej, inteligentnej, ze zdolnościami kulinarnymi. Materialistki wykluczone. Kielce i ok. Skrytka głosowa:8624

❤ **30-letni**, wysoki brunet, Wodnik, wykszt. średnie, bez zobowiązań i nałogów, lubiący dzieci pozna miłą i sympatyczną dziewczynę w odpowiednim wieku, która pragnie ciepła i stałego związku. Skrytka głosowa:8625

Agrafa Poznań Wp.

OGŁOSZENIA TO NIE ZAWSZE PRAWDA, ZAWSZE PUSTOSŁOWIE

Rosjanie zaprezentowali nowy myśliwiec

MiG-a się od latania

Rosjanie pokazali wczoraj po raz pierwszy nowy myśliwiec wielozadaniowy MiG-31M, mający być odpowiedzią na najnowszy samolot bojowy USA. Rosyjska maszyna nie wzbiła się jednak dotąd w powietrze.

Prace nad nowym MiG-iem rozpoczęły się pod koniec lat 80. W przeszłości kilkakrotnie odwoływano w ostatniej chwili planowane pokazy tego samolotu.

Wreszcie wczoraj maszyna (określana w nomenklaturze zachodniej jako „Projekt 1.42") wykołowała na zaśnieżoną płytę lotniska w miejscowości Żukowskij pod Moskwą, gdzie mieści się ośrodek doświadczalny rosyjskiego lotnictwa.

Premierze nowego samolotu nadano uroczystą oprawę. Obecny był minister obrony Igor Siergiejew, pierwszy wicepremier Jurij Maslukow oraz prawosławny metropolita Smoleńska i Kaliningradu Kirył.

Zakłady MAPO-MiG twierdzą, że nowy myśliwiec wielozadaniowy piątej generacji, którego dziewiczy lot zaplanowano na koniec lutego, będzie miał osiągi lepsze niż najnowocześniejszy myśliwiec amerykański F-22 Raptor.

Nowy MiG jest maszyną typu stealth, tzn. trudno wykrywalną przez radar, zarówno dzięki kształtowi, jak i specjalnym materiałom użytym do jego budowy. Wielką zwrotność ma mu zapewnić układ sterowania dyszami wylotowymi dwóch silników typu AL-41-F.

Samolot ma latać z maksymalną prędkością 2,5 Macha (tzn. dwa i pół razy szybciej, niż rozchodzi się dźwięk). Nowa elektronika pokładowa umożliwia prowadzenie walki powietrznej również poza zasięgiem widzialności.

Specjalnie dla nowego MiG-a skonstruowano rakiety dalekiego zasięgu klasy „powietrze - ziemia" i „powietrze - powietrze". Według specjalistów, nowy myśliwiec będzie w stanie atakować ponad 20 celów powietrznych równocześnie.

Minister Siergiejew nazwał ten samolot „rewolucją w rosyjskich siłach powietrznych". - Gdyby ten samolot został użyty do odparcia amerykańsko-brytyjskich ataków na Irak w ramach operacji „Pustynny Lis", strącono by 90 procent całej kierowanej broni, łącznie z rakietami typu Tomahawk - dodał Siergiejew.

Fot. PAP/CAF

MiG -31M prezentowany w podmoskiewskiej bazie Żukowskij.

Wojna rozporkowa po amerykańsku - „Skandalista" Larry Flynt dobiera się do republikanów

BARR WZIĘTY

Wydawca pornograficznego pisma „Hustler" słynny „Skandalista" Larry Flynt oświadczył przedwczoraj wieczorem, że udało mu się dotrzeć do materiałów kompromitujących kolejnego zagorzałego przeciwnika prezydenta Billa Clintona.

Według informacji posiadanych przez dziennikarza, Bob Barr, członek Izby Reprezentantów z Partii Republikańskiej i członek Komisji Sądowniczej Kongresu - obecnie jeden z najbardziej znanych przeciwników aborcji - miał kochankę, kiedy był żonaty i zapłacił za aborcję dokonaną przez jego żonę.

Flynt powiedział na konferencji prasowej, że ma oficjalnie udokumentowane zeznania drugiej żony Barra - Gail Vogel Barr, która oświadczyła, że w 1983 roku ten kongresman ze stanu Georgia osobiście zawiózł ją do szpitala, by poddała się tam aborcji i zapłacił za zabieg.

Barr, który głosował niedawno za odsunięciem Clintona od władzy za jego związek z byłą stażystką Moniką Lewinsky, uchylił się od skomentowania informacji podanych przez wydawcę „Hustlera". Jednak Flynt twierdzi, że otrzymał od polityka list, w którym określa on te oskarżenia jako kłamstwa i pomówienia.

Flynt przyznał, że zapłacił byłej żonie kongresmana, jednak odmówił odpowiedzi na pytanie, czy rzeczywiście był to milion dolarów, który obiecał każdemu, kto pomoże mu w zdemaskowaniu hipokryzji prawicowych polityków amerykańskich, dążących do usunięcia prezydenta Clintona z urzędu.

Kontrowersyjny dziennikarz powiedział także, że podczas procedury rozwodu z Gail Vogel Barr w 1985 roku polityk republikański powołał się na Piątą Poprawkę do Konstytucji USA, by uniknąć odpowiedzi na pytanie, czy utrzymywał w trakcie małżeństwa z Gail Vogel Barr stosunki intymne z kobietą, która później została jego trzecią żoną. Kobieta ta, Jerylin Ann Dobbin, również odmówiła składania takich zeznań.

Jednocześnie Flynt zaprzeczył, jakoby Biały Dom w jakikolwiek sposób wspierał go w jego poszukiwaniach lub odgrywał w nich jakąkolwiek rolę. Powiedział, że historia Barra jest jedynie „pierwszą salwą" w jego kampanii demaskującej stosowanie standardów podwójnej moralności przez polityków republikańskich.

Dodał, że jako następne opublikuje on nagranie wideo, na którym obecny krytyk prezydenta Clintona trzymając za ręce kobietę nie będącą jego żoną, prowadzi ją do jej domu.

O sile oddziaływania kampanii prowadzonej przez wydawcę „Hustlera" na opinię publiczną może świadczyć to, że przewodniczący Komitetu Krajowego Partii Republikańskiej Jim Nicholson zażądał od Clintona, aby „zaprzestał stosowania taktyki terroryzmu seksualnego i powstrzymał od tego swego kumpla Larry'ego Flynta".

Flynt zaś oświadczył, że udało mu się zdobyć materiały kompromitujące siedmiu republikanów i że trzyma w zanadrzu „haka" na znacznie grubszą rybę niż Barr.

ZEORA®

Rejonowy Zakład Energetyczny Kielce
zawiadamia, że w styczniu wystąpią przerwy w dostawie energii elektrycznej dla następujących odbiorców w godzinach 8-16.

18 ul. Podlesie, Czachowskiego, Tuwima, Duńska, Norweska, Prusa, Modrzewskiego, Wrzosowa - odbiorcy zasilani z sieci napowietrznej, os. Barwinek bl. 10, 11, Wymiennikownia, Manifestu Lipcowego bl. 89, 91, 95, 103, 104, 105, 107, 109, 111, 119, 121, 123, Micigózd ze stacji nr 439.

18-19 ul. Chopina bl. 11, 13, 15, 17, Zagórska 44, 46, Karłowicza 13, 15, Wola Kopcowa ze stacji nr 145, Jaźwiny ze stacji nr 691...

18-19-20 ul. Siedem Źródeł - odbiorcy zasilani z sieci napowietrznej.

18 do 26 ul. Mahometańska, Husarska, Sobieskiego od Husarskiej do Mahometańskiej - remont linii n/n

18 do 22 Bieleckie Młyny ze stacji nr 70, Łabędziów ze stacji nr 908, Kamieniołom Łabędziów ze stacji nr 776, Morawica Osiedle Domków ze stacji nr 1012.

19 os. Na Stoku bl. 53A, B, 54, 55A, B, C, 56, 57, 58A, B, 60, 61 A, B, 62, 63, Wymiennikownia 9, 10, Jaźwiny ze stacji nr 691, Micigózd ze stacji nr 438, Wiśniówka Duża ze stacji nr 763.

20 Leszczyny ze stacji nr 144, Kołomań ze stacji nr 912, Miedzianka ze stacji nr 306.

21 ul. Wojska Polskiego od Wrzosowej do Bukówki, Jałowcowa, Rakowska, Dobra, Brzechowska - odbiorcy zasilani z sieci napowietrznej, Jeleniowska, Bieszczadzka, Janowskiego, Beskidzka, Chopina 7, 11, 13, 15, 17, Przedszkole nr 24, Bohaterów Warszawy 3, 5, 7, Pawilon Handlowy nr 3, Warszawska 9, Brzechów ze stacji nr 568, Wincentów ze stacji nr 317, 318.

21-22 Podzamcze Chęcińskie ze stacji nr 7, Masłów Stara Wieś ze stacji nr 839.

22 ul. Warszawska 161, Pienińska, Nałkowskiej 1, 2, 3, 5, 6, Daleka 25, 27, Leszczyńska, Julianów ze stacji nr 381, Brynica ze stacji nr 402, 403, 404, 405, 406, Brynica Szkoła ze stacji nr 1047, Brzechów ze stacji nr 568.

22 i 25 ul. Wybraniecka, Żółkiewskiego, Batorego, Czarneckiego, Janczarska, Sobieskiego - odbiorcy zasilani z sieci napowietrznej.

27-28-29 ul. Szczepaniaka, Mahometańska, Husarska - remont sieci n/n.

łł/6639

ZEORA®

Rejonowy Zakład Energetyczny Jędrzejów
informuje o przerwach w dostawie energii elektrycznej w styczniu w godz. 8-15

18 Solec, Małogoszcz - ul. Chęcińska 2, Dołki, Magazyn materiałów wybuchowych, Bocheniec 1, 2, Nowa Wieś, Wodociąg, Ośrodek cementowni, WZGS, Oczyszczalnia, Nagłowice, Popowice

18-19 Oleszno Chlewnia, Zabrody, Świdno, Wola Świdzińska

20 Rogalów, Krasocin, Lipie, Mieczyn, Karolinów

21-22 Jakubów, Brygidów, Lipia Góra, Wojciechów

19 Mniszek 1, 2, 3, Mniszek Bacutil, Korytnica 4

20 Tyniec 1, 2, Gawrony, Tyniec Dzierążnia, Trzciniec

21 Łopata, Podlesie, Dębina, Zakrzów 1, 2, 3, 4, Popowice Zasmuga, Oksa 6, Rakoszyn 1, 2, 3

21-22 Ogarka 1, 2, 3, Przygradów, Pawłowice 1, 2, Ferma, Pawłowice Kolonia

22 Młynki, Kopaniny, Kopaliny Mineralne, Brzegi Duże

25 Motkowice 4, 5

25-26 Ewina, Wola Wiśniowa, Konieczno 1, 2, 3

25-27 Trzciniec 1, 2, 3, 4, 5, 6, Rakoszyn, Okupniki, Sieńsko 1, 2, 3, 4, 5, 6, 7, 8, 9, Jaronowice-Kolonia, Podgaj 1, 2, 3, Krzelów, Czekaj

26 Motkowice 3

26-27 Dąbie-Chycza

27-28 Wygoda

28 Ludwinów

29 Jędrzejów - Jasionka

łł/6631

Jednostka Wojskowa 5051 w Radomiu

ogłasza przetarg nieograniczony

na wykonanie prac remontowo-budowlanych w budynku Portu Lotniczego (II etap).

Oferty w zamkniętych kopertach z napisem „Przetarg na roboty remontowo-budowlane w budynku Portu Lotniczego" należy składać w terminie do 4.02.1999 roku pod adresem:

Jednostka Wojskowa 5051, 26-600 Radom-Sadków, ul. Lubelska 150.

Komisyjne rozpatrzenie ofert nastąpi 5.02.1999 roku w budynku sztabu jednostki, pokój 24.

Istotne warunki zamówienia są do odebrania w budynku WAK, pokój 19, tel. 365-83-32.

W przetargu mogą uczestniczyć przedsiębiorstwa oraz osoby fizyczne spełniające wymogi Ustawy o zamówieniach publicznych z dnia 10.06.1994 roku.

6635/łł

Samodzielny Publiczny Zakład Opieki Zdrowotnej
w Kozienicach, ul. Sikorskiego 10 (tel. 614-86-36)

zatrudni pięcioro anestezjologów do pracy w Oddziale Anestezjologii i Intensywnej Terapii.

Warunki pracy i płacy do omówienia.
Zastrzegamy sobie prawo wyboru ofert.

6636/łł

http://sbc.wbp.kielce.pl

REKLAMA

OGŁOSZENIA DROBNE I MODUŁOWE W GAZECIE Echo Dnia

ZAPRASZAMY DO NASZYCH BIUR I PUNKTÓW

Biuro Reklam i Ogłoszeń
Kielce
ul. Targowa 18
tel. (041) 343-06-21
tel./fax (041) 332-45-40

Końskie
ul. Łazienna 13
tel./fax (041) 372-20-20

Ostrowiec Świętokrzyski
al. 3 Maja 13
Hotel „Łysica"
tel./fax (041) 265-45-54

Skarżysko-Kamienna
ul. Krasińskiego 18
DH „Hermes", III p.
tel. (041) 252-50-16

Starachowice
ul. Radomska 29
tel. (041) 273-41-73

Punkty
Ostrowiec Świętokrzyski
Klub „Centrum"
ul. Wspólna 5, I p., pok. 2
tel. (047) 262-16-65

Chmielnik
PPHU „Amir"
Rynek 11
tel. (041) 354-33-23

Pińczów
BM Art Projekt
ul. 7 Źródeł 8
tel. (041) 357-57-78

Busko-Zdrój
ul. Batorego 1
I piętro
tel. (041) 378-73-77

Biuro Reklam i Ogłoszeń
Radom
ul. 25 Czerwca 60
tel./fax (048) 360-05-18

Biuro Reklam i Ogłoszeń
Tarnobrzeg
ul. Moniuszki 5/34
tel./fax (015) 823-26-02

Sandomierz
ul. Mickiewicza 17a
tel./fax (015) 832-10-69

Stalowa Wola
ul. 1 Sierpnia 12/214
tel./fax (015) 842-67-17

Staszów
róg Świerczewskiego i Czystej przy Rynku
tel. (015) 864-32-58

Punkty
Opatów
HEWO s.c.
ul. 16 Stycznia 28/5
tel./fax (015) 868-27-48

Biuro Reklam i Ogłoszeń
Mielec
al. Niepodległości 14/10
tel./fax (017) 583-75-10

PANELE
ŚCIENNE MDF
cena promocyjna od **12,99** z VAT
PODŁOGOWE (10 tys. obr.)
cena promocyjna **29,96** z VAT
=DREWMEX=
HURTOWNIA
Kielce, ul. Urzędnicza 30
tel. 368-49-30
SKLEP FIRMOWY
Kielce, ul. Miła 14a
tel. 345-66-22
1345/ak

KREDYT NA SAMOCHÓD
OD 10,4%
WSZYSTKIE NOWE i UŻYWANE SAMOCHODY
Kielce, ul. Piotrkowska 12, parter, tel./fax 343-06-46, 090-39-26-39
kk/6530

SPRĘŻARKI
wraz z wyposażeniem dodatkowym
- uszczelniacze, kleje, środki smarujące firmy LOCTITE
- układy pneumatyki i elementy hydrauliki siłowej
- zszywacze tapicerskie i szybkozłączki
- wiertarki, wkrętaki i przewody pneumatyczne
- filtry do chłodziw obróbczych i gwinciarki stołowe
- urządzenia do piaskowania
- agregaty prądotwórcze

Zapraszamy w godz. 7-15
BEST PNEUMATIC
25-729 Kielce, ul. Urzędnicza 16
tel. 345-04-57, tel./fax 345-24-77
1613/w

OKNA
z PCV-REHAU
Producent
Przedsiębiorstwo VICTOR Sp. z o.o.
Kielce, ul. Skrajna 86 (teren „CHEMADINU")
tel. 366-20-73, 345-32-92 do 93
1672/w

SPECJALNA
OFERTA DLA UŻYTKOWNIKÓW
Żuk®-A

3.500 zł
za zezłomowanie starego Żuka lub Lublina
ilość samochodów ograniczona*

ZAWSZE Z KLIENTEM
W ZGODZIE ZE ŚRODOWISKIEM
BDK-DAEWOO LEASING
PARTNER LEASINGOWY

24 h Assistance
18 miesięcy gwarancji

LUBLIN II
zawsze do przodu, zawsze na czas

Ceny netto już od: 33.800,- (rocznik '98); 35.500,- (rocznik '99)

** Gwarancją zakupu samochodu na preferencyjnych warunkach jest podpisanie u dealera Daewoo Motor Polska (do 31 stycznia 1999 r.) formularza zgłoszeniowego.*

DAEWOO MOTOR POLSKA

bezpłatna infolinia 0800 137 017, 0800 137 018
www.daewoo.lublin.pl

Szczegółowych informacji udzielają dealerzy Daewoo Motor Polska:
■POLMOZBYT AUTO, Kielce, tel. (041) 345 50 22 ■MOTOZBYT, Kielce, tel. (041) 368 44 44 ■SZUMMAR, Parszów, tel. (047) 271 21 25 ■POCZTA POLSKA, Ostrowiec Św., tel. (047) 651 323 ■PW BIBMOT s.c., Mielec, tel. (017) 583 44 18 ■AGENCJA CORTES, Radom, tel. (048) 333 12 62

http://sbc.wbp.kielce.pl

30 60 a nawet 90%

ZNIŻKI NA OGŁOSZENIA DROBNE W DOWOLNIE WYBRANYM PRZEZ CIEBIE DNIU

w rubrykach: kupno, sprzedaż, lokale, praca, motoryzacja, nieruchomości i zguby

Jeżeli ogłoszenie drobne zamieszczone w „Echu Dnia" nie odniesie skutku, przyjdź do Biura Reklam i Ogłoszeń. Jeżeli w ciągu 5 dni od daty ukazania się ogłoszenia okażesz rachunek na to ogłoszenie, dostaniesz zniżkę na jedno ogłoszenie tej samej treści: 30% w wydaniu piątkowym, 60% w wydaniach w poniedziałek, wtorek, środę, czwartek i aż 90% w wydaniu sobotnim.

KIELCE • RADOM • TARNOBRZEG

UWAGA!
Tylko dla osób fizycznych umieszczających w „Echu Dnia" ogłoszenia prywatne

Echo Dnia

KUPON NA BEZPŁATNE OGŁOSZENIE DROBNE W RUBRYCE SZUKAM PRACY

Wypełniony kupon wyślij lub przynieś do Biura Reklam i Ogłoszeń Echo Dnia, 25-525 Kielce, ul. Targowa 18, a Twoje ogłoszenie opublikujemy w najbliższą środę

TREŚĆ
maks. 25 słów .....

.....

.....

podpis .....

Adres lub telefon kontaktowy: .....

Do wiadomości Biura Reklam i Ogłoszeń

Imię i nazwisko: .....

Adres .....

Numer dowodu osobistego.....tel. .....

bo/sie

Biuro Reklam i Ogłoszeń Echo Dnia zastrzega sobie prawo do zredagowania lub niezamieszczenia ogłoszenia

„Cebox" - alarmy

Alarmy stacjonarne. Szlabany. Telewizja Przemysłowa. Kielce, Polna 7, 041/368-23-68.
wz2328

„Cebox" - Autoalarmy

Zakład Najwyższego Zaufania Poleca: autoalarmy, centralne zamki, podnośniki szyb.
wz2329

„SOLNA-PROFI"-NOWOŚCI

Gięcie tworzyw (plexi). Kielce, Solna 8, 041/366-00-66.
wz2340

Canon-Kserokopiarki

Kielce, Kościuszki 52/006 (róg Tysiąclecia), 041/343-17-01, 368-13-72.
ok1325

Cement, wapno, cegły

Siding, gazobeton, gips szpachlowy budowlany, cement 350, 450 luzem i workowany z Małogoszczy. „Mabud",Kielce, Zagnańska 72, 344-84-19; Skrzetlewska 4, 368-44-40. Jędrzejów, Reymonta 12, 386-13-52.
wz2327

Fotografia Ślubna

041/344-45-54.
ow102

Klimatyzacja

Klimatyzacja, wentylacja, kurtyny powietrzne. „Aquaklim" - Kielce, tel./fax 368-86-00.
jw1658

KSEROKOPIARKI

Toshiba nowe i regenerowane, 041/366-15-17, 090-687-066.
jw1665

Kserokopiarki

„Promont", 041/361-32-13.
kk6555

Kserokopiarki

„Canon", „Sharp", „Xerox". Sprzedaż - serwis, „Biurex". Kielce, Zagnańska 84b, 344-42-22.
wz2356

Kurtki sportowe, odzież

Duńskiej Firmy H_2O. Kielce, Piotrkowska 10, 041/368-28-47.
wz2358

Lombard „U Marynarza"

Natychmiastowe pożyczki. Kielce, 041/368-22-42. Kantor Kielce, 041/368-22-24. Także w niedzielę!.
wz2305

Pokrycia dachowe

Kompletne dachy, izolacje. „Izobud", Kielce, Skrzetlewska 4, 345-59-85.
kk6528

HURTOWNIA ELEKTRONARZĘDZI

Hurtowa sprzedaż elektronarzędzi i osprzętu z dostawą na miejsce (przy większych zakupach). Serwis - raty - leasing. Kielce, Konopnickiej 5, 331-51-31, Pińczów 1 Maja 4, 357-39-82.
kk6554

BUDOWNICTWO

AAA Solidne okna PCV, belgijski system „Deceuninck". Raty. Krótkie terminy. Producent: „Self", Wiśniówka 77, tel. 362-33-35, fax 362-33-34.
jw1668

Glazura, gresy, płytki, elewacyjne, terakota - 500 wzorów (Hiszpania, Włochy, Francja, Czechy). Raty! Sandomierz, Przemysłowa 5, 015/832-23-55, wewn. 233. Nisko, Sandomierska 14, 015/841-21-10, wewn. 395.
jw1545

„Interplex": plexi, plexi do solariów, PCV spienione, poliwęglan kanalikowy (Marlon), pokrycia dachowe (Ecolux, PCV). Docinanie na wymiar. Kielce, Jana Pawła 12, 041/368-12-55, 362-13-17.
wz2321

Marmur - parapety, schody, posadzki. Kielce, Wspólna 5/4, 368-47-77, 307-35-06.
ok1328

Największa kielecka hurtownia płytek ceramicznych, elewacyjnych, gresów - 700 wzorów. Import, raty. Kielce, ul. Cedro-Mazur 7 (Cedzyna - cmentarz), 368-01-65. Sklep: Szydłówek Górny 4 (róg Warszawskiej), 368-60-86.
jw1546

Ogrodzenia betonowe, bloczki, pustaki. Niestachów 69 k. Kielc, gm. Daleszyce, 041/302-13-14.
dr43777

„Okland" - Okna, drzwi, okiennice PCV w systemie Kömmerling. Produkcja, sprzedaż, montaż. Kostomłoty I 262, 041/303-16-57 wew. 2.
ok1324

„Okno" S. C. - producent okien PCV, niemiecki system „Thyssen", każdy wymiar, mikrowentylacja gratis. Kielce. Łódzka 308, 041/34619-17. Przedstawiciel: Radom. Lubelska 83, 048/365-52-32.
jw1645

PANELE - PODŁOGOWE, ŚCIENNE - RATY - UKŁADANIE - „SZUMEN", 041/345-84-53.
ok1331

Rolokasety, mantaż okien, 041/346-32-40.
jw1681

ELEKTRONIKA

Komputery, programy, komis, internet - konta e-mail. „Mediakom", Kielce, Mała 16, 343-26-10.
jw1667

KOSMETYKA

Tatuaże artystyczne, pełny zakres usług kosmetycznych. Kielce, Sienkiewicza 21 (Hotel Bristol), 041/368-24-55.
wz2318

KUPNO

Kupię Citroena C 25D przeszklonego do 90 roku, 041/342-78-57.
dr44448

KUPIĘ DZIAŁKĘ 0,5 HA NA DZIAŁALNOŚĆ GOSPODARCZĄ W OKOLICY MORAWICY, 090-667-531.
dr44433

Pilnie kupię Garsonierę. Tel. 332-45-17 - Kielce.
dr44395

LOKALE

AAA „Eurolocum-1" założone 1984, Kielce Sienkiewicza 9, 041/344-66-33. Internet www.pronet.com.pl/kgn.
wz2336

AAA Nieruchomości. „Piasecki & Górecka" ul. Targowa 18, 041/343-03-33, 343-04-35.
wz2308

AD-DRĄGOWSKI, 041/368-24-34.
mo63

Agencja „Akcept" pilnie przyjmie do sprzedaży: domy, działki, mieszkanie, 041/361-73-75.
wz2347

Agencja „Konkret", 041/344-45-97.
dr44228

Agencja „Lokal", 041/344-69-26.
dr44106

Agencja „Lokum", 041/344-22-48.
wz2313

Agencja „PLUS", 041/368-08-73.
wz2309

Do wynajęcia 50 m^2 - centrum Kielc, I p., 041/369-16-74 po 20.00.
dr44422

Do wynajęcia lokal handlowy - 140 m^2. Busko, 090-667-519.
dr44328

Działki - Kielce, okolice. Mieszkania wynajmę, 041/344-67-80, 362-18-98.
dr44076

„Faktor", 041/344-30-03 mieszkania z ulgą (Targowa, Ludwiki Wawrzyńskiej, Klonowa, Turystyczna).
wz2341

„Faktor", 041/344-88-03. Wynajmę M-3, M-4, komfort.
wz2354

Firma poszukuje lokalu handlowego w ścisłym centrum Kielc. Kielce, tel. 331-06-30 (po 20.00), 0602-152-461.
9o1

M-2 Barwinek, sprzeda Biuro Mieszkaniowe, Karczówkowska 3, 041/361-65-12.
wz2352

M-3, I p., Ślichowice - sprzeda Biuro Mieszkaniowe, 041/361-65-12, 3460-18-61.
wz2364

Poszukuję domu do wynajęcia, 041/368-25-80.
dr44281

Sprzedam 46,6 m^2, VIII p., widna kuchnia, 3 pokoje, 72.000 zł, 041/344-47-27.
dr44294

Sprzedam M-2, 041/345-38-11.
dr44417

Świętokrzyskie, 48 m^2, 65.000 sprzedam, 041/344-22-48.
dr44363

Wydzierżawię budynek usługowo - biurowy 860 m^2 - centrum Kielc, 0603-325-341, 041/361-65-38.
dr44432

Zamienię M-2 na M-4, 041/344-40-89.
dr44401

MATRYMONIALNE

Biuro matrymonialno-towarzyskie zaprasza Panie, Panów, 0602-15-66-89.
n1383

MEDYCYNA

Badanie włosów, 0601-214-388.
dr43695

Bezoperacyjne leczenie kamicy żółciowej, nerkowej, prostaty, hemoroidów, łysienia, 041/344-87-18 (15.00-17.00).
dr43694

Dr ginekolog. Najtaniej! 0601-380-958.
dr43546

Łuszczyca, bielactwo - leczenie, 0601-214-388.
dr43696

Ośrodek Diagnostyki Medycyny Kielce, 041/368-73-01. Laboratorium poniedziałek - piątek, 368-73-03, RTG i mammografia poniedziałek - piątek, 368-73-04; endokrynologia środy i piątki, 368-73-01, pracownia EEG poniedziałek - piątek, 368-03-71.
jw1679

Pomogę chorym na białaczkę, 041/275-29-61 po godz. 17.00.
kk6602

Schudnij do wiosny, 041/369-90-81.
dr44125

MOTORYZACJA

AAA AAA AAA AAA AAA Absolutnie każdy rozbity, 0601-646-274.
dr43765

AAA AAA AAA AAA AAA Absolutnie każde auto rozbite, spalone, 090-615-163.
dr43766

AAA AAA AAA AAA AAA Auta powypadkowe, skorodowane, 090-354-003.
dr43767

AAA AAA AAA AAA AAA Absolutnie do remontu, na części, 0601-617-279.
dr43768

„Auto-Full-Serwis" Profesjonalna naprawa samochodów powypadkowych - kilkuletnia gwarancja - naprawy bezgotówkowe. Kielce, Podlasie 16 (os. Barwinek obok CPN), 361-37-43.
wz2315

AUTO-GAZ. MONTAŻ INSTALACJI. RATY. DODATKOWO ZIMOWY BONUS. KIELCE, UL. PAKOSZ 53, 362-00-29.
md170

„Auto-Moto-Pol" hurtownia: akumulatory „Akuma" 2 lata gwarancji; opony „Matador" zimowe 5 lat gwarancji. Kielce, Łódzka 332, tel. 041/345-85-00. Promocja zimowa.
jw1644

Autoalarmy - całodobowo, 041/344-34-79.
jw1678

Autoalarmy, central-zamki, 041/343-17-57.
ab696

Autoalarmy, centralzamki, znakowanie, 041/345-04-58, 344-05-71.
dr44135

Autoszyby „Autofenix" Kielce, Wrzosowa 25, 041/361-61-71. Radom, Dębowa 4, 048/362-60-15. Szewce 39 k. Kielc, 041/346-52-05.
jw1669

Autoszyby. Kielce, 041/361-57-17.
jw1670

Blokady, 041/368-78-33.
dr41847

Części do samochodów zachodnich „Kim-Auto-Części". Słowackiego 6, 041/344-23-73, 041/361-61-06.
jw1666

Części do samochodów: Ford, Opel, BMW, Seat oraz inne. Kielce, Warszawska 34a, 344-64-21.
wz2292

Ford - pełny wybór części. Kielce, Górników Staszicowskich 15, tel./fax 041/345-02-52.
jw1586

Matiz - przekazanie, 372-47-03.
dr44413

Opony, akumulatory, najtańsze! Pierwszy Gatunek, 041/345-63-59.
wz2330

Promocja Autoalarmy Prestige. Kielce, ul. Czarnowska 22. Tel. 344-99-73.
dr43828

Tłumiki, katalizatory. Kielce Bodzentyńska 13, 344-32-76.
dr43994

Wypożyczalnia samochodów „Quattro" - fabrycznie nowe, zachodnie, 041/346-47-50.
ok1323

Wypożyczalnia samochodów „Partner" 041/362-06-20, całodobowo 0602-279-016.
dr43411

NAPRAWY

AAA AAA AAA Naprawa telewizorów, magnetowidów, głowice hiperband, piloty, telegazeta, inż. Piekarski. Kielce, 332-23-31, 0602-786-041.
dr44409

AAA AAA Telewizorów. Kielce, 303-16-47.
dr44369

AAA Automatycznych pralek, lodówek. Kielce, 331-22-32.
wz2312

Automatycznych pralek. Rybak, 041/369-82-22.
ok1329

Automatycznych pralek, 041/361-29-03, 0604-898-313.
dr43957

„JKN" - sprzedaż, komis, serwis - Żeromskiego 44, 041/361-05-62.
wz2311

Magnetowidów, telewizorów, 041/369-12-73.
dr43954

Naprawa lodówek, zamrażarek, pralek, 041/368-02-38.
dr44355

„Pal-Secam" - anteny, kineskopy (regeneracja), piloty - sprzedaż, montaż, serwis. Kielce, Warszawska 2, 344-34-37.
wz2310

Pralki, 041/331-78-94.
dr44336

Profesjonalna naprawa telewizorów, 041/342-85-83, 344-84-39.
dr44447

Telewizorów - Walczak, 041/361-20-40.
dr43418

NAUKA

Alfa: Policealne studium bhp ogłasza III nabór, uprawnienia szkoły publicznej. Kielce, Ściegiennego 8, 343-04-38.
dr43614

Alfa: Szkoła Detektywów i Pracowników Ochrony ogłasza X nabór. Kursy na licencję I i II stopnia. Kielce, Ściegiennego 8, 343-04-38.
dr44317

Alfa: nowy system szkoleń komputerowych, internet, darmowe konta, 041/343-04-38.
dr44319

Angielski - Filolog, 041/368-85-76, 331-75-68.
dr44171

„Budowlanka" szkoły zaoczne - policealne: technik BHP, elektryk, elektronik, budownictwa. Technika (trzyletnie): technik elektryk, budownictwa, urządzeń sanitarnych. Liceum Ogólnokształcące (trzyletnie). Zasadnicze (dwuletnie). Kielce, Jagiellońska 90, 346-16-00.
dr43935

Centrum Kształcenia Dorosłych: policealne: bankowość, finanse, turystyka, administracja państwowa. Liceum Ekonomiczne, ogólnokształcące (trzyletnie, czteroletnie), technikum samochodowe, kolejowe, handlowe po ZSZ. Kielce, Podklasztorna 117, 041/345-10-55, 090-249-104.
dr43394

Centrum korepetycji Lider. Korepetycje przedmiotowe, językowe, wszystkie poziomy, 041/343-06-84.
md168

COW „Edukacja" Kielce, ul. Gagarina 5, tel. 344-54-08 ogłasza nabór na kurs przygotowawczy do egzaminów wstępnych - szkół średnich.
dr43226

„Edukacja" Kielce, Gagarina 5, tel. 344-54-08 ogłasza nabór do Zaocznych Szkół: Liceum Ogólnokształcącego, Policealnego Studium Administracji, Technikum Żywienia Zbiorowego, Liceum Handlowego.
dr43225

Jednoroczne Studium Policealne - specjalizacje: Marketing - Reklama, Informatyka, ogłasza nabór na semestr wiosenno - letni. KKO Radom, Czachowskiego 4, 362-61-63, Kielce, Duża 8, 344-47-95.
kk6567

Kursy komputerowe dla dzieci „Computex", 041/344-32-02.
wz2344

„Marksoft" - kursy komputerowe: Windows, Office - Kielce 343-06-28.
wz2370

Matematyka - Kielce, 345-38-15.
dr44350

Matematyka - Korepetycje, 041/332-33-06, 361-35-32.
wz2369

Matematyka - tanio, 0601-969-563.
dr44088

Niemiecki - posiadam certyfikaty, 041/342-69-96.
dr44302

Niemiecki, 041/362-34-48.
dr44158

„OMEGA" - Kielce. Liceum Ekonomiczne. Policealne: BHP, Finanse, Projektant mody, 344-51-71.
dr44272

Szkoła Informatyki policealna, zaocznie, 041/361-83-00, 0602-615-235.
dr44115

Szkoły „Pro-Fil" Kielce, Romualda 3, 368-17-43, Liceum Ogólnokształcące dla Dorosłych, Policealne Studium zawodowe o specjalnościach: finanse i rachunkowość, obsługa ruchu turystycznego, projektowanie architektoniczne, kosmetyka. Nabór - luty 1999.
kk6559

Tłumaczenia - tłumacz języka angielskiego, 041/345-37-16, 0601-408-968.
dr44271

NIERUCHOMOŚCI

„Eurolocum-1" patrz "Lokale".
wz2337

„Faktor", 041/344-88-03. Pilnie! Kupi działkę uzbrojoną (Kielce).
wz2343

Nieruchomość 1/2 - centrum (sklep) sprzeda Biuro Mieszkaniowe, 041/361-65-12, 346-18-61.
wz2345

PRACA-SZUKAM

Absolwentka liceum ekonomicznego, studiująca zaocznie pierwszy rok „Zarzadzanie i marketing" - podejmie pracę oprócz akwizycji, 041/361-90-26.
sp1107

Absolwentka pomaturalnej szkoły, specjalizacja: finanse publiczne), dyplomowana, z praktyką, lat 21. Obsługa komputera, język angielski, obsługa urządzeń biurowych, dyspozycyjna, rzetelna. Magdalena Wach, Mikułowice 121.
sp1071

Aktualnie bezrobotna, wykształcenie średnie ekonomiczne, doświadczony handlowiec, dyspozycyjna i pracowita - poszukuje pracy w handlu lub innej, 041/253-94-68.
sp1115

Ambitna, lat 24, wykształcenie wyższe ekonomiczne, znajomość obsługi komputera, języka angielskiego, doświadczenie w pracy, dyspozycyjność - szuka pracy, 041/368-83-22.
sp1081

Ambitna, uczciwa, operatywna, staż pracy w handlu, kurs komputerowy, obsługa kasy fiskalnej, pilnie poszukuje pracy, 041/342-87-06.
sp1067

http://sbc.wbp.kielce.pl

OFERTA SPECJALNA

KCMB KIELCE

CENTRUM BUDOWNICTWA

KIELCE	ul. Długa 30	tel. (041) 346-30-61 do 63, 345-60-22, 345-15-21
KOŃSKIE	ul. Górna 3	tel. (041) 372-27-87, 372-27-75
STALOWA WOLA	ul. Przemysłowa 11	tel. (015) 844-60-18, 844-60-35

Zapraszamy w godzinach 8.00-17.00, soboty 8.00-14.00

WIERTARKA

PŁYTKI ŚCIENNE

(podstawowa jasna)

Oferta ważna do 16 stycznia 1999 r. tylko przy płatności gotówką

6625kk

Ambitna, uczciwa, operatywna, staż pracy w handlu, obsługa kasy fiskalnej, kurs komputerowy, pilnie poszukuje pracy. Kielce, 342-87-06.
sp1080

Ambitna, uczciwa, lat 39, wykształcenie średnie ekonomiczne, znajomość języka włoskiego, dyspozycyjność, prawo jazdy, szuka pracy, 041/315-18-46.
sp1110

Ambitny 20-latek, wykształcenie średnie, uczęszczający do PSZ - technik informatyk, obsługa komputera - szuka każdej pracy. Busko-Zdrój i okolice, 041/370-12-37.
sp1092

Ambitny, dyspozycyjny 26-latek, posiadający prawo jazdy kat. B, paszport, praktykę w budownictwie, dociepleniach, remontach. Bardzo pilnie poszukuje pracy w kraju i za granicą, 041/385-38-83.
sp1083

Atrakcyjna, 21-letnia studentka (zaocznie prawo), komunikatywna, ambitna, posiadająca doświadczenie w pracy biurowej, poszukuje pracy najchętniej w charakterze sekretarki, ale niekoniecznie, 041/311-47-49.
sp1108

Bezrobotna - podejmie pracę od zaraz, chałupniczą lub inną fizyczną, stałą lub dodatkową na terenie Nowej Dęby i okolic, 015/846-37-84.
sp1085

Dietetyczka po Studium Medycznym - podejmie pracę, 041/331-20-07 po 17.00.
sp1123

Dyspozycyjny z praktyką w marketingu i akwizycji towarów, usług, wykształcenie średnie administracyjno - prawne, prawo jazdy BCE, miejscowość pracy obojętna, tel. grzecz. 041/262-46-97 (Tadeusz).
sp1106

Dziewczyna studiująca wieczorowo, lat 20, podejmie pracę niekoniecznie w swoim zawodzie. Jestem po szkole handlowej, 041/331-15-57.
sp1090

Ekspedientka poszukuje pracy w sklepie, praktyka w handlu, znajomość obsługi kasy fiskalnej, 041/368-84-07.
sp1093

Elektryk z doświadczeniem, uprawnienia SEP do KV - podejmie pracę na 1/2 etatu lub zlecenie, 041/342-29-21.
sp1126

Grawer - szuka pracy, posiada pantograf i frezarko-kopiarkę, 048/365-52-50.
sp1087

Kierowca „B", auto - Ford Escort. Ślusarz - spawacz, zbrojarz - betoniarz, 041/345-12-61.
d44400

Kierowca - kat. BC, poszukuje pracy na Żuka skrzyniowego, 041/254-82-69.
sp1125

Kierowca - rencista, kat. ABT, aktualne badania lekarskie, praktyka w zaopatrzeniu, świadectwo pracy, solidny, uczciwy, bez nałogów, podejmie pracę od zaraz, 041/303-80-31 od 17.00-20.00.
sp1118

Kierowca kat. BCE szuka pracy, może być z samochodem do 4 t. 041/306-49-28, 0602-173-271.
d44131

Kierowca kat. BCDE, uprawnienia na przewóz materiałów niebezpiecznych, telefon, doświadczenie, praktyka na cysternach - szuka pracy. Radom, 365-51-92.
sp1116

Kierowca kat. B, praktyka w zaopatrzeniu, znajomość branży budowlanej i motoryzacyjnej, 041/306-24-74.
sp1074

Kierowca z własnym samochodem poszukuje pracy. Kielce 315-21-27.
d44421

Kobieta - 27-letnia z wyższym wykształceniem, znajomością j. angielskiego i obsługi komputera - poszukuje pracy, 090- 368-630.
sp1127

Kobieta lat 45, odpowiedzialna, kochająca dzieci, zaopiekuje sie dzieckiem, najchętniej w wieku przedszkolnym, 041/361-67-90.
sp1112

Kobieta, lat 35, wykształcenie wyższe plastyczne, ze znajomością języka francuskiego i obsługi komputera (programy biurowe, DTP) - poszukuje pracy, 041/332-43-40.
sp1113

Kobieta, mężczyzna (ew. małżeństwo) - wykształcenie średnie, dyspozycyjność, język angielski, komputer, telefon, samochód osobowy - podejmą pracę, 0602-811-369, tel. grzecz. 345-05-25.
sp1100

Księgowa na wcześniejszej emeryturze, podejmie pracę na umowę lub 1/2 etatu, 041/345-46-06.
sp1120

Księgowa z doświadczeniem, lat 52, rencistka podejmie pracę w pełnej księgowości lub inne propozycje, 041/361-42-88.
sp1094

Kucharz - kelner poszukuje pracy w gastonomii lub obsługa wesel, tel. grzeczn. 041/302-51-81.
sp1089

Mam 30 lat, szukam stałej pracy fizycznej. Za jej załatwienie dobrze zapłacę, 041/345-37-67.
sp1131

Mężczyzna - za załatwienie jakiejkolwiek pracy za granicą dam uzgodnioną sumę (bez pobrań). J.M 39-300 Mielec skr. pocz. 25.
sp1091

Mężczyzna 21 lat, prawo jazdy kat. B, poszukuje pracy dorywczej, pracy również chałupniczej. Winiarski P., 27-515 Tarłów, ul. Czekarzewska 42.
sp1067

Mężczyzna 33 lata, wykształcenie średnie techniczne, prawo jazdy kat. BC, świadectwo kwalifikacji, paszport, średnia znajomość j. angielskiego, włoskiego - prócz akwizycji, 0602-304-585.
sp1079

Mężczyzna, 22 lata, wykształcenie średnie techniczne, poszukuje pracy na terenie woj. tarnobrzeskiego, tel. 842-67-92.
sp1072

Mężczyzna, ambitny - podejmie pracę fizyczną, 041/368-89-06.
sp1121

Mężczyzna, lat 28, wykształcenie średnie techniczne, prawo jazdy ABCET, świadectwo kwalifikacji, podejmie pracę lub zapłaci za pomoc w znalezieniu pracy fizycznej w Niemczech, 041/366-45-94 - 16.00.
sp1098

Mężczyzna, lat 27, dyspozycyjny, po wojsku, operator wózków akumulatorowo - spalinowych, poszukuje pracy w zawodzie, lub innej, 041/332-36-83.
sp1103

Mężczyzna, lat 28, mechanik maszyn rolniczych, prawo jazdy ABCTE, zapłaci za pomoc w znalezieniu pracy w Niemczech. Praca w rolnictwie, leśnictwie, budownictwie, inne, 041/366-45-94 - 16.00.
sp1119

Młoda - wykształcenie średnie - gastronomiczne, praktyka w handlu, kurs komputerowy i maszynopisania, podejmie pracę w biurze, hurtowni, 041/306-24-74.
sp1073

Młoda, odpowiedzialna, studentka poszukuje pracy opiekunki dziecka, korepetytorki. Busko, 370-15-63.
sp1095

Młoda, skończone Technikum Odzieżowe, aktualnie studiująca na III roku pedagogiki (zaocznie), punktualna, obowiązkowa - podejmie pracę, 041/331-65-71.
sp1124

Młoda, wykształcenie średnie techniczne, kurs obsługi administarcyjno - kadrowej firmy, obsługa komputera i urządzeń biurowych, średnia znajomość j. niemieckiego, praktyka - szuka pracy, 041/361-97-45.
sp1075

Młody emeryt, studia, samochód. Kielce, 331-82-09 po 15.00.
sp1111

Młody, ambitny, wszechstronny, wykształcenie wyższe techniczne, znajomość języka angielskiego, obsługi komputera, poszukuje pracy, 015/822-87-27.
sp1088

Murarz - tynkarz, posadzkarz - glazurnik z wieloletnim stażem zachodnim. Kierowca kat. B, C, oczekuje pracy, oferty, 041/306-28-05.
sp1068

Nauczycielka 55-letnia na emeryturze, niezależna, energiczna, zdecydowana - poszukuje pracy. Rodom tel. 472-87
sp1066

Odpowiedzialna, uczciwa, lat 28, wykształcenie średnie, podejmie pracę biurową na terenie Buska. Umiejętność nawiązywania kontaktów, zaangażowanie, silna motywacja do pracy, 041/370-13-07.
sp1086

Osoba z praktyką zaopiekuje się starszą osobą w godzinach popołudniowych, 041/306-24-34.
sp1105

Osobie, która załatwi pracę za granicą dla mężczyzn, dam miesięczny zarobek, może to być praca kierowcy, na farmie i inne. J.M 39-300 Mielec skr. pocz. 25.
sp1102

Zarząd Gminy Tuczępy
28-142 Tuczępy
ogłasza przetarg nieograniczony

na wykonanie opracowania „Studium uwarunkowań i kierunków zagospodarowania przestrzennego gminy" wg wymagań określonych ustawą z 7 lipca 1994 r. o zagospodarowaniu przestrzennym (Dz. U. Nr 89, poz. 415, z późniejszymi zmianami).

Oferty w zamkniętych kopertach opatrzone napisem „Studium uwarunkowań" należy składać w terminie do 3.02.1999 r. do godz. 12.00 w siedzibie Urzędu Gminy w Tuczępach, 28-142 Tuczępy w pokoju nr 13. Otwarcie ofert nastąpi w Urzędzie Gminy Tuczępy w pokoju nr 1 w dniu 3.02.1999 r. o godz. 12.30. Warunkiem uczestnictwa w przetargu jest wpłacenie wadium w wysokości 1.000,00 zł. Specyfikację istotnych warunków zamówienia dotyczącą przedmiotu przetargu można otrzymać nieodpłatnie w siedzibie Zamawiającego lub pocztą po uregulowaniu odpłatności za przesyłkę pocztową. Osobą uprawnioną do kontaktu z oferentami jest Andrzej Zięba. Wszelkie dodatkowe informacje można uzyskać bezpośrednio w siedzibie Urzędu Gminy w Tuczępach, pokój nr 13 lub telefonicznie pod numerem (041) 354-51-20 wewn. 32.

mu/2265

Świecie Sacks Sp. z o.o.

Członek Grupy Frantschach AG - europejskiego lidera w przemyśle papierniczym

zatrudni pracowników do nowej fabryki na terenia Mielca, na stanowiska:

- **elektryk-mechanik**
- **magazynier**

Od kandydatów oczekujemy:
- wykształcenia średniego technicznego (np. specjalność budowa maszyn)
- prawa jazdy
- dobrego stanu zdrowia
- dyspozycyjności i zaangażowania w pracy
- preferowany wiek 20-40 lat
- mile widziane podstawy języka angielskiego

- **operatorów maszyn**

Od kandydatów oczekujemy:
- wykształcenia średniego technicznego
- prawa jazdy
- dobrego stanu zdrowia
- dyspozycyjności i zaangażowania w pracy
- preferowany wiek 20-30 lat
- mile widziane podstawy języka angielskiego

- **brygadzistów**

Od kandydatów oczekujemy:
- wykształcenia średniego technicznego
- prawa jazdy
- dobrego stanu zdrowia
- dyspozycyjności i zaangażowania w pracy
- preferowany wiek 25-35 lat
- mile widziane podstawy języka angielskiego

- **pomocników operatorów maszyn**

Od kandydatów oczekujemy:
- wykształcenia minimum zasadniczego
- prawa jazdy
- dobrego stanu zdrowia
- dyspozycyjności i zaangażowania w pracy
- preferowany wiek 18-25 lat
- mile widziane podstawy języka angielskiego

- **księgowego**

Od kandydatów oczekujemy:
- wykształcenia minimum średniego
- znajomości zasad rachunkowości
- orientacji w sprawach rozliczeń podatkowych i ZUS
- swobodnej obsługi komputera w zakresie pakietu Office
- prawa jazdy
- dobrego stanu zdrowia
- dyspozycyjności i zaangażowania w pracy
- preferowany wiek 28-40 lat
- mile widziane: podstawy języka angielskiego, wykształcenie wyższe ekonomiczne, praktyka w księgowości i finansach

Oferujemy:
- ciekawą i stabilną pracę w prężnie rozwijającej się firmie międzynarodowej
- szkolenia w naszych zakładach w Polsce i za granicą
- obowiązkowe szkolenie i praktykę w zakresie jezyka angielskiego
- godziwe wynagrodzenie

Osoby zainteresowane prosimy o kontakt:
Świecie Sacks Sp. z o.o., ul. Bydgoska 1, 86-100 Świecie
tel. (052) 332-11-98, 332-13-38, 332-11-79, fax (052) 331-21-74

7/mm

http://sbc.wbp.kielce.pl

Pielęgniarka podejmie pracę w swoim zawodzie, bądź zaopiekuje się dzieckiem lub starszą osobą (najchętniej z okolic Starachowic, Skarżyska-Kam.), 041/271-22-15. sp1114

Pielęgniarka, lat 27 - uczciwa i zdyscyplinowana, pilnie poszukuje pracy, chętnie lecz niekoniecznie w swoim zawodzie. Przyjmie również chałupnictwo. Wykluczone agencje, marketing sieciowy, 015/811-82-37. sp1128

Podejmę pracę chałupniczą: składanie długopisów, zabawek itp lub szycie. Bez pobrań i kaucji. A. Walocha Pińczów, Nowa 14. sp1109

Posiadam dyplom położnej - w złej sytuacji życiowej pilnie proszę o zajęcie: opieka nad chorym w domu, prace pomocy domowej, sprzątanie lub inne. Kielce, 345-80-26. sp1099

Poszukuję pracy przy remoncie mieszkania, 041/368-67-54. dr44440

Poszukuję pracy: mam 30 lat, wykształcenie zawodowe - elektromonter bez uprawnień „seposkich" + wykształcenie LO dla pracujących, prawo jazdy kat. AB oraz kurs spawacza podstawowy, 041/247-01-27. sp1078

Przepiszę komputerowo tekst, 041/254-34-66. dr44274

Przepiszę na komputerze tekst, pracę dyplomową itp. + wydruk na drukarce kolorowej - tanio! 041/254-34-66 sp1070

Przyjmę pracę chałupniczą np. składanie długopisów. Posiadam zdolności manualne. sp1051

Przyjmę zlecenia na roboty budowlane - mury, tynki, elewacje z ociepleniem, tel. 048/363-80-03 po 16. sp1077

Rencista - technik samochodowy, kierowca ABCDE, 20 lat w przewozach międzynarodowych: Europa, Azja, paszport, podejmie pracę na umowę zlecenie. Wyjazdy krajowe, zagraniczne, pilotowanie wycieczek, 041/368-10-71. sp1129

Rencista - technik samochodowy, kierowca ABCDE. Był w 35 krajach, podstawy angielskiego, niemieckiego, rosyjskiego, paszport, dyspozycyjność. Podejmie prace: spedycja, sprawy celne, dyspozytor, motoryzacja, prowadzenie transportu, 041/368-10-71. sp1130

Rencista po 40., malarz, tapeciarz, suche tynki, terakota, prawo jazdy B - podejmie pracę na 1/2 etatu, 041/345-38-19 po 16.00. sp1104

Rencista, lat 28, wykształcenie średnie, prawo jazdy kat. B podejmie uczciwą pracę. Kielce, 344-78-10. sp1096

Rencista, prawo jazdy kat. B, samochód, mechanik samochodowy, elektryk 15 KWA, kierowca wózków, dyspozycyjny 24 h, duże doświadczenie, 041/342-74-11. sp1097

Rozkleję plakaty, 041/345-46-30. dr44345

Student po Technikum Poligraficznym - szuka pracy, niekoniecznie w zawodzie, 041/361-10-68. sp1122

Student zaoczny, 21 lat, poszukuje dowolnej pracy (oprócz akwizycji) na cały lub 1/2 etatu, 041/366-47-42. sp1065

Studentka trzeciego roku Zarzadzania i Marketingu, lat 21, poszukuje pracy w księgowości, w firmie na terenie Kielc lub okolic. Gajos Dorota, Sosnowiec 72, 28-340 Sędziszów. sp1117

Szukam pracy - wykonam montaż kartonogipsów (suchy tynk), ułożę panele, glazurę, zabudowa ścian - pawlacze, 048/332-18-53. sp1084

Technik budowlany - znajomość kalkulacji i kosztorysowania robót budowlanych, doświadczenie w pracy w księgowości i działach towarzyszących (płace, kadry) umiejętność pracy z komputerem, dyspozycyjna, solidna, 015/844-38-41. sp1101

Technik mechanik samochodowy, uprawnienia czeladnicze, lakiernicze, prawo jazdy kat. AB, własny samochód osobowy, duże doświadczenie, lat 32. Ostrowiec Św., tel. 041/265-14-10 - szuka pracy. sp1076

Zaopiekuję się dziećmi w godzinach popołudniowych oraz weekendy, 041/331-48-56. sp1082

PRACA-ZATRUDNIĘ

Adresowanie kopert, składanie długopisów, przyjmowanie zgłoszeń telefonicznych - zatrudnimy. Informacje bezpłatne, koperta zwrotna. „Euro-Inwest" 99-300 Kutno, box 28. kk6522

Agencja Reklamy zatrudni sitodrukarza - Kielce, tel. 344-10-08. kk6621

Agentów ubezpieczeniowych. Przedstawicieli funduszy emerytalnych, 041/366-29-58 15.00-21.00. dr44435

Blacharza samochodowego z praktyką, 041/368-80-83 po 17.00. dr44385

F.H. „Biernat" Sandomierz, ul. Mickiewicza 62 zatrudni osobę ze znajomością księgowości. Kontakt osobisty. og315

F.H. „Biernat" Sandomierz, ul. Mickiewicza 62 zatrudni od zaraz osobę do działu sprzedaży. Kontakt osobisty. og316

Firma „Styl Art" zatrudni pracowników do montażu kominków. Kielce, ul. Warszawska 34a - pawilon 4. mo66

Fundusze Emerytalne, Ubezpieczenia, 041/394-20-15 po 19.00. dr44412

Maszynistę offsetowego zatrudnię, 0602-385-697. dr44396

Ochrona do Baru, 041/366-05-71. dr44351

Pracę w domu zleci zdyscyplinowanym Wydawnictwo, 890 zł netto, 090-622-187. kk6560

Przedsiębiorstwo wielobranżowe z ogólnopolskimi tradycjami posiada 24 etaty, 041/344-73-07. ow104

Składanie długopisów, tel. 0604-406-785. kk6596

Zatrudnię Kierownika sklepu - preferowane doświadczenie w branży elektrycznej, 041/344-53-38. kk6611

RÓŻNE

AAA. Lombard - Komis. Pożyczki pod zastaw. Kielce, Sienkiewicza 64, 041/366-40-93, 344-22-15. Czynne także w niedzielę 10.00 - 14.00. wz2316

„Darex" - pasmanteria, rajstopy, włóczki. Najbogatszy wybór! Kielce, Sienkiewicza 69. wz2291

Firma poszukuje 30 osób z nadwagą, 041/345-41-10. dr44127

„Fol-Plex" - Plexi, PCV, folie samoprzylepne. Tarnowska 50B, 041/362-12-11. wz2319

Informatyk: Instalacja, nauka obsługi programu płatnika ZUS u klienta oraz wypełnianie dokumentów ubezpieczeniowych ZUS, 041/345-35-88. dr44436

Kredyty gotówkowe bez poręczycieli. Warszawa, ul. Rzymska 8, 022/616-39-45. kk6630

Muszyna Złockie - OWS GROT - komfortowe wczasy rodzinne; całodobowa opieka medyczna, fizykoterapia, hydroterapia, sauna, solarium, siłownia, konie, kuligi, biesiady. W pobliżu kilkanaście tras narciarskich m.in. Jaworznia Krynicka, 018/471-43-01 do 02, 0604-436-553. 98477

Ostatkowy Bal Przebierańców, tel. 041/361-72-55. dr44392

Poszukujemy firmy, osoby do współpracy przy udzielaniu kredytów. Oferty przysyłać: ADF - Kredyt, 03-976 Warszawa, ul. Rzymska 8. kk6629

Przyjęcia weselne. Kielce, 361-87-02, 345-04-21. dr43878

Przyjęcia weselne, 041/301-15-19. dr44441

Restauracja „Czardasz - Sady" zaprasza w dn. 23.01.1999 r. na Bal Karnawałowy, tel. 041/344-11-73. dr44205

„U Guzika" (hurtownia). Pasmanteria, galanteria, włóczki, 041/361-86-64. wz2361

Wesela! Restauracja „Jodłowa". Kielce, 361-04-87. dr44143

SPRZEDAŻ

AAA „Canon", „Panasonic", kserokopiarki, faxy. „Top Serwis", 041/343-13-31. 98802

Auto Komis „Omega" - raty, Okrzei 42, 041/344-49-78. wz2348

Autokomis „JG" - raty Kielce Zagnańska 84, 362-30-02. wz2339

Caro (1994), 041/307-35-86. dr44378

Cinquecento 700 (1993), 041/306-17-85. dr44367

Fiat 125p Kombi (1988), 0604-223-034. dr44406

Fiat 126p (1991), 041/361-10-02, 306-28-51. dr44410

Ford Escort, 1.6 16V (1994) uszkodzony, zarejestrowany w Polsce. Koszt naprawy ok. 3.000 zł, 0603-226-763. dr44404

Ford KA (1997), 041/331-89-51. dr44353

Ford Transit ciężarowo - osobowy z siedzeniami na bliźniakach rok produkcji (1987), 015/836-55-17. og326

Garaże, 041/311-50-16. dr43108

Kamaz 5511 (1985), oryginalna wywrotka, stan bardzo dobry, 041/303-13-82 po 17.00. dr44389

Kombajny zbożowe, prasy do słomy zachodnie, duży wybór, możliwy transport, 034/362-86-81, 036/435-50-63, 033/754-506. kk6277

Mercedes 190D, 2.5, 77 tys. km, 5 bieg, bezwypadkowy. Oferty B. O. nr 44445. dr44445

Odstąpię Poloneza Trucka + raty Leasingowe, 015/832-92-01. og328

Odzież robocza w pełnym asortymencie. Kielce, Wspólna 8, 345-65-93. wz2349

Peugeot 405 , 1.9i (1989), 041/366-35-65. dr44137

Polonez (1989)- gaz, 041/317-12-23/25 w. 315. dr44374

Polonez Cargo (1995), 0602-309-552. dr44330

Polonez Caro (1993) B+G. Tel. 041/344-12-45 po 12.00. dr44403

Posezonowa obniżka cen: prasy od 16000,00 zł, siewniki 4890,00 zł itp. „Moto-Agromax" Kostomłoty 260B, tel. 041/303-13-49. jw1647

Samochody używane, różne modele Fiata od 126 do Bravo / Brava w dobrej cenie. Solo Fiat Dealer, tel. 041/368-60-05, 331-58-04. kk6628

Stara 200 (1981) z przyczepą, Autosan 6 t (1984), 041/37-37-875. dr44434

Toyota Corolla 1,8 D (1991 rok) pierwszy właściciel. Kupiony w kraju, bezwypadkowy. Tel. 041/366-77-31. jw1683

VW Transporter 1,6 D (1986), 041/342-77-75. dr44439

Wyposażenie gabinetu kosmetycznego, 041/331-08-71 po 19.00, 331-93-34. dr44408

TOWARZYSKIE

AAA - 041/366-05-71. dr44066

Ania u siebie, 0604-302-398. dr44293

Atrakcyjna studentka u siebie, 0603-260-250. dr44301

Basia prywatnie, 0602-830-263. dr44423

Emanuelle, 041/342-82-78. dr44133

Monika u siebie, 0604-897-184. dr44338

Sylwia u siebie, 0604-881-696. dr44337

„Victoria", 015/837-71-32. og313

Wyjazdy - Tarnobrzeskie, 0602-884-815. og314

Zatrudnię panie, 041/366-05-71. dr44067

TURYSTYKA

Atrakcyjne obozy zimowe, Zakopane, Austria - wspaniałe warunki narciarskie, wykwalifikowani instruktorzy. 23-30.01.99 rok. Abex, ul. Sienkiewicza 10, 041/344-23-26. wz2338

Bogata oferta wczasów, zimowisk. Zielonych i białych szkół. Szyldy - tablice reklamowe. „ATH" Kielce, Żytnia 1, 344-86-66. wz2304

Frankfurt - Mannheim, 041/332-40-08. dr43876

Przewóz osób Monachium - Norymberga - Landau, 041/311-17-33. dr41894

USŁUGI

AAA Usługi szklarskie Non - Stop, Kościuszki 7/9, 041/362-47-07. wz2320

Biuro Rachunkowe, 041/344-47-90. dr44307

Cyklinowanie, układanie parkietu, paneli, 041/331-14-52. dr44261

Cyklinowanie, panele, malowanie, glazura, 041/361-02-95. dr44442

Czyszczenie - profesjonalne - dywanów - wykładzin, 041/369-83-79. dr44177

Czyszczenie dywanów, 041/361-10-43. dr44027

Czyszczenie dywanów, 041/331-18-39, 0603-357-550. dr44394

Glazura, terakota, panele, siding. Kompleksowe remonty, 041/362-37-69. dr43960

Hudrauliczne, 041/332-46-46. dr44426

Hydrauliczne, 041/345-67-17. dr44003

Hydrauliczne, 041/368-66-14. dr44071

Hydrauliczne, c.o., przyłącza i instalacje gazowe, 041/368-10-63, 0602-512-067. dr44086

Hydrauliczne, 041/300-34-84. dr44347

Instalacje, gaz., wod.-kan., c.o., Kielce, 369-19-31, 0601-47-88-17. dr43380

Kominki, 041/357-32-03, 041/357-29-62. bm85

Malowanie - czysto, tapetowanie, szpachlowanie, 041/368-36-66. dr44387

Malowanie natryskowe, 041/331-40-34. 43864

Malowanie, panele, regipsy. Wymiana okien, 041/300-35-74. dr44370

Malowanie, tapetowanie, rigips, panele, glazura, 041/332-27-26. dr44026

Oprawa obrazów - Kielce, ul. Warszawska 176. dr44283

PANELE PROFESJONALNIE, 041/368-50-94. dk1273

Panele, 041/345-22-78. dr44123

Pogotowie Budowlane wykonuje wszystkie usługi budowlane oraz sprzedaż norm czasu - błyskawic, sekocembud, ul. Siemieńska 4, Ostrowiec. Tel. 265-26-20, lub 0602-714-754. oo138

Przedsiębiorstwo Usługowo-Handlowe „Juma" poleca usługi w zakresie: wykonywanie elewacji budynków, układanie glazury, terakoty, montaż drzwi, okien, remonty budynków. Polecamy szybkie, solidne wykonanie, 041/303-47-98. dr44443

Przeprowadzki - tanio! 041/361-94-68, 090-68-33-76. dr43989

Przeprowadzki, 041/366-25-10. ow93

Roboty ogólnobudowlane, 041/368-61-46. dr44391

Rolety antywłamaniowe niemieckiej firmy Heroal. Producent: Alutechnika, Kolberga 11, 041/345-18-35. Zimowa promocja!!! jw1615

Rolety, bramy, produkcja. Kielce, Planty 12, 041/344-87-92. dr44340

Rolokasety, rolety antywłamaniowe, 041/346-32-40. jw1682

Rolokasety, żaluzje - raty - promocja, 041/342-69-68. dr44255

Stolarskie, panele, zabudowy. 041/345-06-63, 343-10-48. dr44258

Tani Transport 1,5 t, 041/342-78-57. dr44393

Transport 1.5 t, faktury, (041/345-08-15 do 15.00), 331-64-54. dr44181

Transport Truck, 041/345-22-78. dr44124

Transport towarowo- osobowy, laweta, 041/332-44-27, 0603-258-643. dr43881

Układanie glazury, tarakoty, tapetowanie, malowanie, 041/342-88-61. dr44354

Usługi budowlane - montaż, wymiana okien. Kielce, 300-38-38. dr44399

Usługi transportowe, Polonez Truck, 015/832-92-01 po godz. 18.00. og329

Verticale, rolety - producent, gwarancja, serwis, faktury VAT od 8.00 do 18.00, 041/362-14-48, 368-28-47. wz2357

Vertikale, żaluzje, rolokasety, montaż, 0602-492-357. dr42725

Więźby, pokrycia, kom. 090-661-066. dr44359

Wypożyczalnia samochodów, 041/331-88-95. dr44398

Żaluzje, rolokasety, 041/369-86-37. dr43971

Żaluzje, verticale, rolety, 041/331-04-97. dr44325

Żaluzje, verticale, roletki, rolokasety, tapicerka, 041/368-96-19, 0601-845-781. Gwarancja! wz2317

WIDEOFILMOWANIE

ABC Wideofoto, 041/368-45-26. dr41702

ABC Wideofoto, 041/368-45-26. dr43997

Aga-Video, studniówki, 041/369-15-01. dr44119

AudioVideo, 041/331-80-98, 0604-282-644. dr43699

Sandomierz, 015/832-90-74. og323

Studniówki - wesela, 041/369-15-01. dr43279

Video, 041/300-35-75. dr44059

Videoomega, 041/332-25-71. dr43937

Wideo - foto, 041/311-45-83. dr44311

Wideofilmowanie, 041/302-59-42. dr43523

ZGUBY

Iwona Witczak zgubiła legitymację studencką. dr44424

Lużyńska Anna zgubiła legitymację. dr44402

Michał Bajek zgubił legitymację szkolną, wydaną przez Tech. Mechaniczne dla pracujących „Chemar" - Kielce. dr44416

Ogłoszenie

Jednostka Wojskowa 5051 w Radomiu
ogłasza przetarg nieograniczony na:

1. **Świadczenie usług w zakresie prania wodnego i chemicznego.**
2. **Dostawę pieczywa, produktów mleczarskich, jajek, ryb mrożonych i żywych, drobiu.**
3. **Dostawę mięsa i produktów wędliniarskich.**
4. **Dostawę środków do utrzymania higieny osobistej oraz do utrzymania właściwego stanu sanitarno-higienicznego pomieszczeń.**

Oferty w zamkniętych kopertach z napisem „przetarg na usługę lub dostawę" należy składać w terminie do 29.01.1999 r. na adres:
Jednostka Wojskowa 5051, 26-600 Radom - Sadków ul. Lubelska 150.
Komisyjne otwarcie ofert nastąpi 2.02.1999 r. o godz. 10.00 w budynku sztabu jednostki, pokój 24.
W przetargu mogą uczestniczyć przedsiębiorstwa i osoby fizyczne spełniające wymogi „Ustawy o zamówieniach publicznych z dnia 10.06.1994 r."
Istotne warunki zamówień publicznych są do odebrania w sztabie jednostki, pokój 19, tel. 36-58-466 od 14.01.1999 r. kk/6634

Telekomunikacja Polska S.A.
ZAKŁAD TELEKOMUNIKACJI W KIELCACH

TP S.A. Zakład Telekomunikacji w Kielcach informuje abonentów, iż z uwagi na konieczność przeprowadzenia ważnych prac technicznych, w dniu **14.01.99 r.**, w godz. **00.10** do **00.40** dla abonentów **Kielc o numerach: 3174xxx, 3422xxx, 3423xxx, 3424xxx, 3426xxx, 3427xxx, 343xxxx, 344xxxx, 362xxxx, 3685xxx, 3686xxx**

oraz dla abonentów central: Bieliny, Bilcza, Bodzentyn, Cedzyna, Dębska Wola, Górno, Łagów, Mąchocice, Masłów, Morawica, Św. Katarzyna, Radlin, Suków, Szczecno, Wiśniówka, Wzdół Rządowy

wystąpią zakłócenia i przerwy w łączności.

Zakład Telekomunikacji w Kielcach przeprasza za zakłócenia w funkcjonowaniu stacji telefonicznych. kk/6640

Zarząd Gminy w Kozłowie
ogłasza przetarg nieograniczony
na zakup i dostawę
następującego sprzętu telekomunikacyjnego:

- PCM4 A1564PG - 10 szt. • stojak PCM 2/4 - 1 szt.

Przetarg odbędzie się 2.02.1999 r. o godz. 9, w siedzibie Urzędu Gminy w Kozłowie, pokój nr 1. Oferty należy składać do 1.02.1999 r. do godz. 15. Bliższe informacje można uzyskać pod nr (041) 384-10-67 lub w Urzędzie Gminy w Kozłowie w pokoju nr 1. Zastrzega się prawo unieważnienia przetargu bez podania przyczyn. kk/6638

http://sbc.wbp.kielce.pl

Dziś grają koszykarze Cersanitu Nomi

Zaległy Hutnik

Aż dwa razy w tym tygodniu kibice będą mieli okazję zobaczyć w akcji II-ligowych koszykarzy Cersanitu Nomi Kielce, którzy dziś o godz. 18 w zaległym meczu będą podejmować Hutnika Kraków, a w sobotę o godz. 15 zagrają w Kielcach z Albą Chorzów.

W sobotę kielczanie pokonali na wyjeździe SMS PZKosz. 83:65, a Hutnik pokonał wymagającego rywala - Start Lublin - 76:75.

- W meczu z Warką widać było w grze naszego zespołu skutki trzytygodniowej przerwy w rozgrywkach. Ale ten sam problem ma trener Hutnika. Hutnik gra niewygodną dla nas, siłową koszykówkę. Myślę jednak, że we własnej hali nie będziemy mieli z nim wielkich problemów - powiedział nam trener Cersanitu Nomi Stanisław Dudzik.

Pod znakiem zapytania stoi występ w dzisiejszym spotkaniu Sławomira Woldana, który w ostatnich dniach rozchorował się.

Na mecz z Hutnikiem kierownictwo klubu i nasza redakcja przygotowały niespodziankę. 5 osób, które jako pierwsze zadzwonią dziś między godz. 12 a 12.10 do redakcji sportowej „Echa" (tel. 368-22-09) i odpowiedzą na pytanie: Który z zawodników Cersanitu Nomi zdobył najwięcej punktów w meczu z SMS w Warce? - otrzyma bilet na mecz i kalendarz klubu.

/PK/

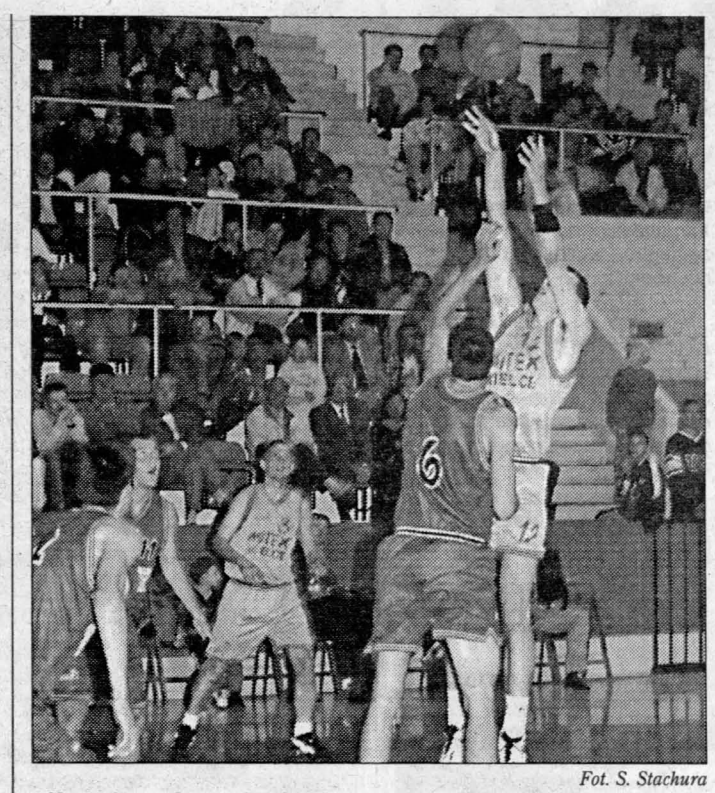

Fot. S. Stachura

Koszykarze Cersanitu Nomi zagrają w tym tygodniu dwa razy przed własną widownią.

3. Plebiscyt „Echa Dnia" i Radia „Kielce"

Nagród coraz więcej

11 lutego poznamy laureatów naszego plebiscytu, a kupony przyjmować będziemy do 1 lutego. Zapraszamy do wzięcia udziału w naszej zabawie, bo grono dobroczyńców, a co za tym idzie - pula nagród dla czytelników ciągle rośnie. Kolejnym sponsorem jest znakomicie rozwijająca się spółka „Echo Investment", która funduje dla czytelników atrakcyjne nagrody rzeczowe.

Jeszcze ponad dwa tygodnie zostało do rozwiązania naszego plebiscytu i choć mamy orientację, kto będzie walczył o czołowe lokaty, nie możemy nic zdradzić. Prosimy uzbroić się w cierpliwość. A jeśli chcecie pomóc swoim pupilom - nic prostszego. Wystarczy wyciąć kilka kuponów z naszej gazety i przysłać je pod adresem naszej redakcji. Pamiętajcie, że czasami jeden głos może przesądzić o tym, kto zostanie laureatem naszej wspólnej zabawy.

Pora na codzienne typowanie. Pani **Joanna Pikiel** z Sędziszowa na pierwszym miejscu wśród sportowców umieściła Arkadiusza Ponikowskiego, znakomitego łucznika Stelli Kielce. Kolejne miejsca na przysłanym przez nią kuponie zajmują: 2. Rafał Bernacki (Iskra Lider Market, p. ręczna), 3. Robert Nowakowski (Iskra LM, obecnie II liga Niemiec, p. ręczna), 4. Janusz Jojko (KSZO, p. nożna), 5. Tomasz Brożyna (Mróz, kolarstwo), 6. Tomasz Pietrasiński (Korona Nida Gips, p. nożna), 7. Paweł Kozak (Korona NG, p. nożna), 8. Tomasz Żelazowski (KSZO, p. nożna), 9. Marek Kalwat (Akwedukt, duathlon i triathlon), 10. Barbara Zajączkowska (STK Perfopol, koszykówka).

Jeszcze raz zachęcamy Was gorąco do głosowania. Nagrody dla czytelników fundują: „Echo Investment", basen „Perła" w Nowinach, „Totolotek" SA , „Chemar SA, „WiBTronic", PZP „Witapolaros", „Suprimex" SA, „Agroma", „Perfopol 2", „Cersanit" SA, Przedsiębiorstwo Usług Socjalnych Budownictwa z Kielc, „Audiopol Matla Corp.", „Kolporter" SA, PHU „Ceramikal", Kielce, PW „Hutnik" Ostrowiec Św., NSZZ „Solidarność" Huty „Ostrowiec", sklepy sportowe „TOPSport" Tadeusza Dudki w Kielcach, sklep rowerowy „Olimpijczyk" i Wielki Kiermasz Obuwniczy Andrzeja Sypytkowskiego z Końskich oraz kieleccy parlamentarzyści SLD.

Kupony prosimy nadsyłać do redakcji „Echa Dnia", 25-953 Kielce, skr. 131, ul. Targowa 18 lub do redakcji Radia „Kielce", ul. Radiowa 4. Prosimy o dopisek „Plebiscyt sportowy". /STACH, EVA/

K U P O N

Echo Dnia

101.4 MHz 71.15

POLSKIE RADIO KIELCE S.A.

3. PLEBISCYT „ECHA DNIA" I POLSKIEGO RADIA KIELCE S.A.

NA NAJPOPULARNIEJSZYCH SPORTOWCÓW, TRENERÓW I „CZŁOWIEKA SPORTU" WOJEWÓDZTWA KIELECKIEGO '98

SPORTOWCY

1. ..... 10pkt
2. ..... 9pkt
3. ..... 8pkt
4. ..... 7pkt
5. ..... 6pkt
6. ..... 5pkt
7. ..... 4pkt
8. ..... 3pkt
9. ..... 2pkt
10. ..... 1pkt

TRENERZY

1. ..... 3pkt
2. ..... 2pkt
3. ..... 1pkt

CZŁOWIEK SPORTU

.....
.....
.....
.....

.....
imię i nazwisko

.....
adres, telefon

We wtorek zagrają z Widzewem

KSZO W GÓRACH

Piłkarze drugoligowego KSZO Ostrowiec wyjeżdżają dziś na obóz kondycyjny do miejscowości Węgierska Górka. Trener Henryk Apostel zabiera z sobą 25 piłkarzy.

W góry pojadą m.in. Dymitr Gumieniak z Wołynia Łuck oraz Wirginius Bałtusznikas. KSZO zrezygnował bowiem z Aleksandra Wojtiuka, który powrócił na Ukrainę. Do zespołu dołączył natomiast młodszy brat Pawła Kaczorowskiego, 21-letni Marcin. Z piłkarzy branych pod uwagę przez trenera Henryka Apostela przy kompletowaniu składu do ligi zabraknie jedynie Rafała Lasockiego, który ma sesję egzaminacyjną w warszawskiej AWF.

W Węgierskiej Górce drugoligowcy przebywać będą do 23 stycznia. W tym czasie, jak powiedział szkoleniowiec, pracować będą przede wszystkim nad przygotowaniem fizycznym. Zaplanowano także sparing i udział w turnieju halowym. 19 stycznia KSZO zmierzy się z Widzewem na pełnowymiarowym boisku, a 21 w Żywcu weźmie udział w turnieju halowym razem z Widzewem i Ceramitem Pszów. Turniej będzie rozgrywany systemem każdy z każdym.

Trener Henryk Apostel jest zadowolony z dotychczasowych przygotowań do rundy rewanżowej.

- Zawodnicy solidnie pracują i jak tak dalej pójdzie, będzie można być spokojnym o ich dyspozycję - mówi szkoleniowiec.

Ogłoszenie listy dwudziestu pięciu zawodników kadry, która wyjedzie na zgrupowanie (Rafała Lasockiego zastąpi utalentowany bramkarz Paweł Kapsa) nie zamyka zamiarów zarządu klubu, zmierzających do wzmocnienia zespołu.

- Nigdy nie można powiedzieć, że definitywnie zamykamy listę - mówi szkoleniowiec. - Natomiast jeżeli na dalszym etapie będziemy się za kimś rozglądać, to tylko za takim piłkarzem, który będzie autentycznym wzmocnieniem zespołu. Piłkarzy do nauki mamy już dość - oświadczył trener Apostel.

Ostatecznie do Węgierskiej Górki mają wyjechać: Janusz Jojko, Tomasz Dymanowski, Mariusz Jop, Piotr Stokowiec, Marek Misiewicz, Rafał Lasocki, Marcin Pasionek, Arkadiusz Bilski, Marek Graba, Mirosław Budka, Daniel Grębowski, Damian Kot, Wiktor Sydorenko, Marcin Wróbel, Tadeusz Krawiec, Rafał Wójcik, Janusz Świerad, Bogdan Pikuta, Tomasz Żelazowski, Grzegorz Klepacz (tego piłkarza być może zabiorą na obóz Błękitni - piszemy o tym w innym miejscu), Krystian Ochnio, bracia Kaczorowscy i obcokrajowcy.

/TeZ/

Sparing koszykarek STK

Dziś koszykarki STK Perfopol Starachowice rozegrają sparingowy mecz z AZS Meblotab Lublin. Spotkanie z akademiczkami z Lublina będzie ostatnim sprawdzianem formy przed decydującym o awansie do czołowej ósemki ekstraklasy meczem z AZS Toruń.

W dzisiejszym spotkaniu, podobnie jak w niedzielnym meczu w Toruniu, starachowiczanki zagrają bez trzech zawodniczek: kontuzjowanych Barbary Zajączkowskiej, Marty Żyłczyńskiej oraz Inny Rodionowej, która nie wróciła po świątecznej przerwie z Białorusi. Przed tygodniem w meczu w Lublinie akademiczki sprawiły sporą niespodziankę, pokonując podopieczne trenera Zbigniewa Andersza. Dziś będzie więc okazja do rewanżu. Początek meczu o godz. 17 w hali przy ul. Szkolnej.

/mir/

Nasz telefon 368-22-09

Leczenie na Spójnię

Po świąteczno-noworocznej przerwie w sobotę wznawiają rozgrywki piłkarze ręczni ekstraklasy. Kielecka Iskra Lider Market będzie podejmowała Spójnię Gdańsk. W ten sposób kielczanie rozpoczną drugą rundę rozgrywek. Po pierwszej są liderem.

Na wczorajszym porannym treningu brakowało Macieja Stęczniewskiego, który dziś wznowi treningi po chorobie, Rafała Bernackiego i Krzysztofa Chraboty, którzy byli na uczelni, oraz Pawła Sieczki. Oprócz Sieczki, który jeszcze przez tydzień będzie nosił gips, wszyscy pozostali powinni być gotowi na mecze ze Spójnią. Dotyczy to także niedawnych rekonwalescentów - Marka Witkowskiego i Mariusza Jurasika. - Mariusz mógł grać już na turnieju w Warszawie, ale woleliśmy nie ryzykować - powiedział drugi trener Iskry Lider Market Roman Trzmiel, który wczoraj prowadził trening wraz ze Zdzisławem Wieczorkiem. Pierwszy trener Giennadij Kamielin jest bowiem chory. Mecze ze Spójnią rozpoczną się o godz. 18 w sobotę i o 11 w niedzielę. /PK/

Błękitni jadą dziś na obóz do Piwnicznej

Z Janczakiem i Klepaczem?

Dziś trzecioligowi piłkarze Błękitnych Kielce wyjeżdżają na 10-dniowe zgrupowanie do Piwnicznej. Kierownictwo klubu czyniło wczoraj starania, by na obóz w góry pojechali z Błękitnymi Dariusz Janczak z Korony Nida Gips Kielce i Grzegorz Klepacz z KSZO Ostrowiec.

- Jak wiadomo, z Błękitnymi pożegnał się nie tylko trener Czesław Palik (przeszedł do Wawelu Kraków), ale także dwaj piłkarze - Marcin Przybyliński i Artur Anduła. Z postawy tych graczy w rundzie jesiennej kierownictwo Błękitnych nie było zadowolone, więc nie przedłużono z nimi umowy. Na ich miejsce trzeba pozyskać nowych piłkarzy, gdyż kadra pierwszego zespołu jest bardzo wąska. Informowaliśmy już, że nowy szkoleniowiec Błękitnych - Marek Kostrzewa jest po wstępnych rozmowach z Henrykiem Apostelem, szkoleniowcem KSZO Ostrowiec. Jak się dowiedzieliśmy, drugoligowcy są na razie gotowi oddelegować do Kielc Grzegorza Klepacza. Nie zadowala to do końca Błękitnych, bo szukają przede wszystkim napastnika. Podobno Korona NG jest skłonna wypożyczyć do sąsiada zza miedzy Dariusza Janczaka (napastnik), a także Łukasza Bujaka (pomocnik, ostatnio grał w Spartakusie Daleszyce). Wczoraj trwały rozmowy między klubami i kto wie, czy dziś Janczak i Klepacz nie pojadą z Błękitnymi do Piwnicznej. Jeśli nie uda się załatwić wszystkich formalności, być może dojadą do ekipy jutro bądź w piątek.

Na razie pewne jest tylko to, że z nowych graczy z Błękitnymi na obóz udaje się testowany od kilku dni w klubie Włodzimierz Milczarek, piłkarz RTS Radomsko. O tym, czy zostanie on w Kielcach na rundę rewanżową, zadecydują pierwsze mecze sparingowe, które Błękitni zaczną rozgrywać po powrocie z Piwnicznej. /STACH/

Petrus w Lesie Kabackim

W Lesie Kabackim pod Warszawą odbyły się Biegi Trzech Króli. W gronie ponad 130 uczestników znalazł się kielczanin Sławomir Petrus. W grupie wiekowej 40-45 lat Petrus ukończył bieg na 5 miejscu.

/mir/

Grają piłkarskie trójki

W sali SP 1 na kieleckim osiedlu Bocianek odbył się w ostatni weekend turniej trójek piłkarskich - I Puchar Ligi. W stawce 10 drużyn najlepszy okazał się Sporting (Łukasz Bujak, Jaromir Kruk, Marek Mierzwa, Jakub Radkowski), który w finale pokonał Spartę 5:3.

I runda

Grupa A

1. Sparta	10	15:5
2. Irish Pub	10	12:5
3. Viking	6	10:11
4. Mallorca	3	5:14
5. Racing	0	8:15

Grupa B

1. Sporting	12	15:8
2. Juniors	7	9:6
3. Świętokrzyskie	4	8:10
4. Orły	3	11:13
5. Real	3	9:15

Półfinały: Sparta - Juniors 3:1, J. Kubicki 2, M. Sikora - Sz. Ubożak, Sporting - Świętokrzyskie 4:0, Ł. Bujak 2, J. Radkowski, J. Kruk.

Finał: Sporting - Sparta 5:3, Ł. Bujak 2, J. Radkowski 2, J. Kruk - P. Kruk, J. Kubicki, M. Sikora. Królem strzelców został Łukasz Bujak (Sporting) - 13 goli, który o jedno trafienie wyprzedził Jacka Kubickiego (Sparta). Oprócz tych dwóch zawodników w szóstce najlepszych piłkarzy turnieju znaleźli się Marek Mierzwa (Sporting), Rafał Bakalarz (Świętokrzyskie), Maciej Kwiatkowski (Irish Pub) i Tomasz Fatyga (Orły).

/JKM/

Przy zielonym stoliku

W poniedziałek w Kielcach odbył się pierwszy turniej brydżowy (termin styczniowy) z cyklu Korespondencyjnych Mistrzostw Polski Par.

Najlepsza okazała się para Janusz Gawęcki/Andrzej Lućko (Kolporter Kielce - Wólczanka Łódź). Drugie miejsce zajęła para Nikander Kuszewski/Adam Strzelecki (PKS Kielce), a trzecie Aleksander Knawa/Jarosław Piasecki (Kolporter). /j/

http://sbc.wbp.kielce.pl

Echo sportowe

UEFA mówi - nie!

Europejska Unia Piłkarska (UEFA) odrzuciła projekt organizacji co dwa lata mistrzostw świata, proponowany przez prezydenta FIFA Josepha Blattera - poinformowała UEFA w oficjalnym komunikacie.

„Biuro (UEFA) nie tylko odrzuciło ten projekt, ale również potępiło sposób, w jaki został on przedstawiony, bez uprzednich konsultacji z kompetentnymi instancjami. Biuro uważa, że projekt ten może wywołać negatywne konsekwencje na polu sportowym, medycznym i komercyjnym, może też zaszkodzić rozgrywkom w poszczególnych krajach" - podkreślono w komunikacie.

Prezydent Międzynarodowej Federacji Piłkarskiej Sepp Blatter zaproponował ostatnio organizowanie mistrzostw świata w cyklu dwuletnim, zamiast dotychczasowego czteroletniego. Projekt ten miał na celu podniesienie rangi drużyn narodowych kosztem klubów.

/PAP/

Białek w Hutniku

Andrzej Białek, piłkarz lidera trzeciej ligi tarnobrzeskiej Siarki, będzie na wiosnę reprezentował barwy drugoligowego Hutnika Kraków.

Podpisanie umowy ma nastąpić 19 stycznia. Za wypożyczenie Białka do końca sezonu działacze Siarki chcą 25 tysięcy złotych, a gdyby „hutnicy" zamierzali dokonać transferu tego piłkarza, będą musieli zapłacić Siarce 150 tysięcy złotych.

Z dobrze poinformowanych źródeł dowiedzieliśmy się, że najbardziej prawdopodobna jest wersja z wypożyczeniem Białka do Krakowa za sumę 40 tysięcy złotych, z prawem późniejszego pierwokupu przez działaczy nowohuckiego klubu.

/PISZ/

w skrócie o sporcie

* Yawal Jurajska AZS Bank Częstochowa pokonał portugalski Castello da Maia Ginasio Club 3:2 (23:25, 23:25, 25:23, 25:22, 15:7) w meczu pierwszej kolejki półfinałowej grupy B Pucharu Zdobywców Pucharów siatkarzy.

* W pierwszym meczu 1/16 finału Pucharu Saporty PEKAES Pruszków pokonał Benetton Treviso 70:62 (33:34).

* Austriak Hermann Maier wygrał we wtorek slalom gigant w szwajcarskim Adelboden, zaliczany do Pucharu Świata.

* Na półmetku żeglarskich mistrzostw świata w klasie Finn, odbywających się na wodach Zatoki Port Phillip w Melbourne, liderem w gronie 71 zawodników jest nadal obrońca tytułu i Złotego Pucharu - Mateusz Kusznierewicz.

/J/

W Chicago kibice płakali, bo najsłynniejszy koszykarz świata chce zakończyć karierę

NBA BEZ JORDANA?!

Ta wiadomość zelektryzowała cały koszykarski świat. Najlepszy zawodnik w historii tej dyscypliny Michael Jordan zapowiedział, że dzisiaj w chicagowskiej hali United Center definitywnie ogłosi koniec swojej kariery.

Włodarze Chicago Bulls, klubu mierzącego w siódmy od 1991 roku tytuł NBA, liczyli, że uda im się namówić Jordana do pozostania w drużynie. Sam „Air" wcześniej decyzję uzależniał od tego, jacy koszykarze zostaną zatrudnieni w nowym sezonie przez szefów klubu.

Jordan w przypadku powrotu do zespołu „Byków" miał być jedynym graczem nie podlegającym ograniczeniom finansowym, zgodnie z porozumieniem kończącym lokaut. Chicago gotowe było wyłożyć za jego grę w sezonie 1998/99 34,7 miliona dolarów, czyli o 5 procent więcej od dotychczasowego wynagrodzenia. W NBA spodziewano się, że „Air" przyciągnie do hal kibiców, którzy powoli tracili zainteresowanie koszykówką za oceanem.

Po wielu perturbacjach ustalono, że 53. sezon NBA rozpocznie się 5 lutego. Jordan do poniedziałku miał się zadeklarować, czy zamierza kontynuować karierę. 18 stycznia kluby zaczną zawierać nowe kontrakty.

Tymczasem wieczorne wydania poniedziałkowych gazet - „New York Times", „Denver Post" i „Chicago Tribune" - a także stacja TV CNN doniosły o rozstaniu się koszykarza z czynnym basketem. „Jego długoletnia kariera nigdy nie była przeplatana skandalami, był wiernym zawodnikiem drużyny, miasta, ligi, sportu, a przede wszystkim całego narodu" - scharakteryzowały Jordana gazety.

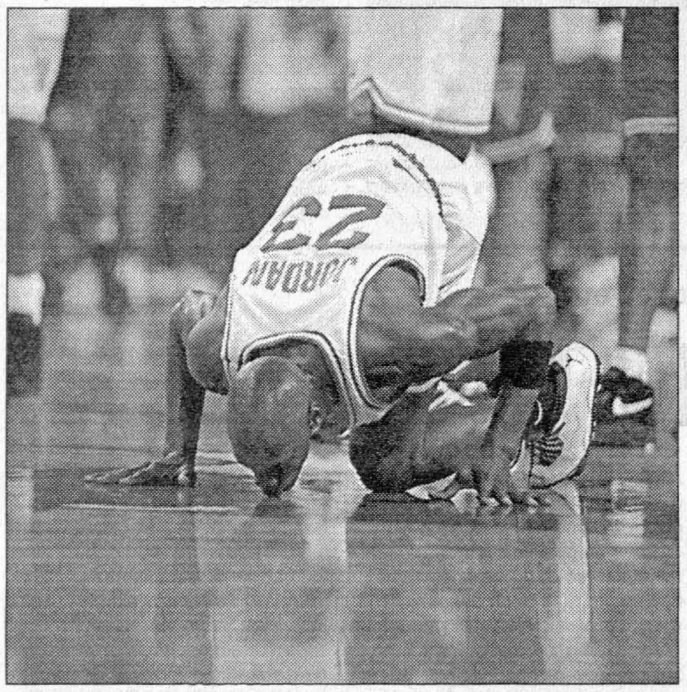

Jordan całuje parkiet 9 września 1994 roku, po powrocie do „Byków".

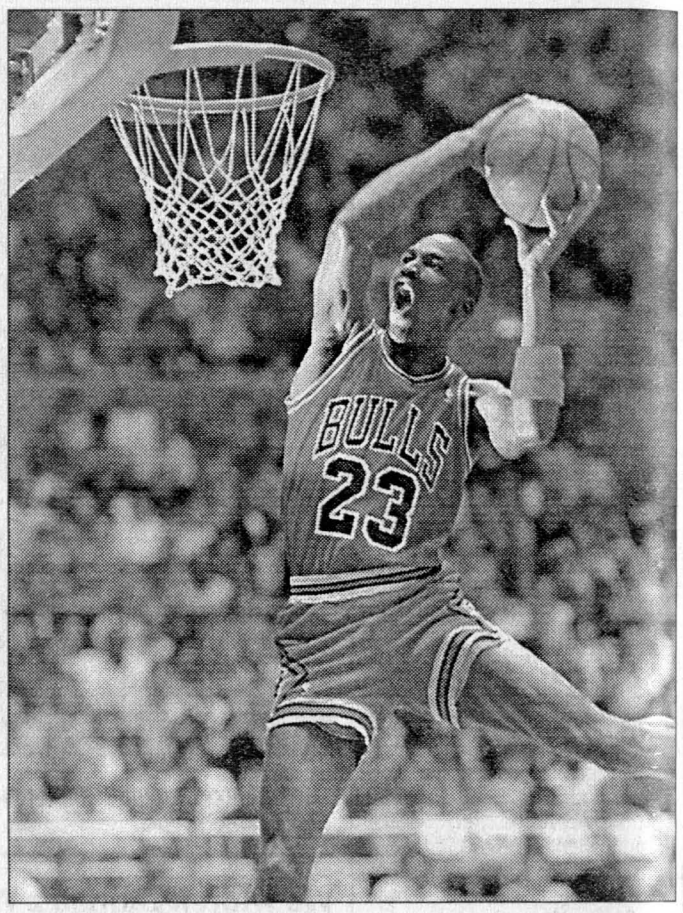

Zdjęcia PAP/CAF

Wsad Michaela Jordana (zdjęcie z 7 lutego 1987).

Jego przyjaciel Magic Johnson dodał - „Tacy bohaterowie nigdy nie umierają. Dzięki przedłużającemu się lokautowi Michael miał więcej czasu niż zawsze, aby wypróbować życie bez NBA. Widać to mu się spodobało".

O olbrzymiej popularności zawodnika świadczy kilka faktów. Jedna z komercyjnych stacji radiowych w Chicago po ogłoszeniu końca kariery gracza zaczęła emitować muzykę Czajkowskiego w miejsce tradycyjnego rocka. Członkowie fanklubu Jordana w „Los Angeles Times" chcieli zamieścić nekrolog swego idola. W restauracji „Michael Jordan" w Chicago goście płakali. Stacja kablowa ESPN w swoim komentarzu podała: „To łabędzi śpiew. Dziękujemy Michael za twój show".

Jeśli Jordan potwierdzi w środę swoją decyzję, to kibice z rozrzewnieniem będą mogli wspominać jego ostatni występ. 14 czerwca ubiegłego roku koszykarz w szóstym finałowym meczu (87:86) z Utah Jazz zdobył 45 pkt.

„Air" przez 13 sezonów związany był z zespołem Chicago. Z drużyną zdobył sześć mistrzowskich tytułów, pięciokrotnie wybierano go na najlepszego gracza (MVP) ligi, 10 razy okazywał się najskuteczniejszym zawodnikiem NBA - przeciętna 31,5 pkt.

Gdy w październiku 1993 r., po tragicznej śmierci ojca, ogłosił zakończenie kariery, jego fani nie brali tego na poważnie. Rzeczywiście, w 1995 r., po przygodzie w baseballowej drużynie Birmingham Barons, wrócił do NBA. Tym razem wszystko wskazuje na to, że rodzina i gra w golfa pochłoną go całkowicie.

Magazyn „Fortune" obliczył, że tzw. efekt Jordana przyniósł NBA, od 1984 r., zyski szacowane na 10 mld USD. W sumę wkalkulowano sprzedaż dodatkowych biletów za 165 mln dolarów oraz 366 mln USD za prawa telewizyjne i inne handlowe akcesoria.

(PAP)

Multi Lotek

7, 8, 25, 30, 31, 34, 36, 38, 42, 46, 48, 49, 50, 56, 59, 67, 68, 74, 78, 80.

Edward Skorek wyróżniony przez prezydenta

W GRONIE WYBITNYCH

Edward Skorek, szkoleniowiec Warki Czarnych Radom, znalazł się w grupie 24 wybitnych polskich sportowców, którzy z okazji jubileuszu 80-lecia Polskiego Komitetu Olimpijskiego udekorowani zostali przez prezydenta Aleksandra Kwaśniewskiego wysokimi odznaczeniami państwowymi. W spotkaniu uczestniczył Juan Antonio Samaranch, przewodniczący Międzynarodowego Komitetu Olimpijskiego.

Trener radomskiego zespołu odebrał z rąk głowy państwa Krzyż Oficerski Orderu Odrodzenia Polski. Spytaliśmy go, czy spodziewał się tego wyróżnienia.

- Oczywiście było to dla mnie sporym zaskoczeniem. Wcześniej wiedziałem, że z okazji jubileuszu PKOl. ma odbyć się ta uroczystość. Przed kilkunastoma dniami dzwonił do mnie nawet Wiesław Gawłowski (rozgrywający „złotej" drużyny siatkarzy z Montrealu - przyp. red.) i pytał, czy zamierzam uczestniczyć w obchodach. Z racji zawodowych obowiązków nie szykowałem się jednak na wyjazd do Warszawy. Oczywiście plany zmieniłem po oficjalnym zaproszeniu, które nadeszło w miniony piątek z Pałacu Prezydenta.

*** Czy udało się panu zamienić kilka słów z Juanem Antonio Samaranchem?**

- Nie, takiej możliwości praktycznie nie było. Juan Antonio Samaranch miał bardzo napięty program wizyty. Niemal bezpośrednio po zakończeniu koncertu w Teatrze Wielkim miał jechać na lotnisko, by udać się do Hiszpanii. Z tego co się orientuję, dostęp do szefa MKOl. mieli tylko prezydent Aleksander Kwaśniewski, prezes PKOl. Stefan Paszczyk i kilka innych bardzo ważnych osób. W sumie było to bardzo wąskie grono.

*** Z telewizyjnej relacji z Teatru Wielkiego wynikało, że nie wszyscy chłopcy „złotej" drużyny Huberta Wagnera zjawili się w Warszawie.**

- W sumie było nas siedmiu. Zabrakło Zarzyckiego, Karbarza, Lubiejewskiego, Bebla i Łaski. Dlaczego wymienieni nie zjawili się na uroczystościach, nie wiem. Pewną wpadką prowadzących było natomiast to, że podczas prezentacji dokonanej przez Włodka Szaranowicza nie wymienił on Wiesia Gawłowskiego, za co go później bardzo przepraszał.

Fot. P. Mazur

Edward Skorek (z lewej) podczas rozmowy z Wiktorem Krebokiem, wiceprzewodniczącym UKFiT.

*** Wspomniany zespół tworzyło wielu świetnych siatkarzy. Wyróżnienie spotkało tylko Edwarda Skorka, dlaczego?**

- Myślę, że jest to następstwem mojej pracy w PKOl. Wcześniej, dopóki nie byłem tak bardzo zaangażowany w pracę szkoleniowca, bardzo czynnie przez cztery lata pracowałem w komisji olimpijskiej. Zapewne nie bez znaczeni była również moja działalność w fundacji Glora Victis.

*** Jakie wrażenie wywarł na panu koncert w Teatrze Wielkim?**

- Nie ma wątpliwości, że było to wspaniałe widowisko, gdzie muzyka splatała się z wieloma efektami specjalnymi. Wielkie wrażenie pozostawiło wykonanie przez orkiestrę Andrzeja Straszyńskiego choćby słynnej IX Symfonii Ludwika van Beethovena.

*** Dziękuję za rozmowę.**

Sławomir MONIK

OKNA DREWNIANE
Producent: WŁOSZCZOWA
Autoryzowany Dealer: HOSSA® S.C.
Kielce, ul. Żelazna 22 (obok dworca PKP), tel. 368-30-06
Radom, ul. Obrońców 30 (dojazd od ul. 1905 Roku), tel. 360-20-88

Redaktor prowadzący wydania: Janusz KANIA, redaktor depeszowy: Mateusz DUDZIK

Redaguje kolegium: Andrzej ZAŁUCKI - redaktor naczelny (368-00-12), Stanisław WRÓBEL - zastępca redaktora naczelnego, Paweł MIJAS - sekretarz redakcji, Anna MAZUR, Krzysztof KOWALIK, Janusz KANIA - zastępcy sekretarza redakcji (tel. 368-22-08). **Adres redakcji: 25-953 Kielce 12, skr. 131, ul. Targowa 18, fax: 368-22-18. Działy: informacji** - tel. 368-00-88, **publicystyczny** - tel. 368-58-73, **łączności z czytelnikami** - tel. 368-22-19, **sportowy** - tel. 368-22-09, **Biuro Reklam i Ogłoszeń** Kielce, ul. Targowa 18 - tel. 343-06-21, fax 332-45-40, **oddział radomski:** dyrektor oddziału: Stefan MŁODAWSKI, kierownik redakcji Jerzy WLAZŁO, 26-600 Radom, ul. 25 Czerwca 60, tel./fax 36-00-518, 36-35-356, 36-00-470, **oddział podkarpacki:** dyrektor oddziału: Czesław HAŁAJ, **Stalowa Wola**, ul. 1 Sierpnia 12, p. 214 (II piętro), tel. 842-67-17, kierownik redakcji: Grażyna SZAFIŃSKA, **Tarnobrzeg** ul. Moniuszki 5/34, tel. 823-26-02, **oddział w Mielcu**, al. Niepodległości 14/10, hotel „Wisłoka" I p., tel. 583-75-10, **oddział w Końskich**, ul. Łazienna 13, tel. 372-20-20; **oddział w Starachowicach**, ul. Radomska 29, tel. 273-41-73; oddział w **Ostrowcu Świętokrzyskim**, Biuro Reklam i Ogłoszeń - Hotel „Łysica", ul. 3 Maja 13, oddział w Sandomierzu, ul. Mickiewicza 17A, tel. 832-10-69, **oddział w Skarżysku** - DH „Hermes", III p., ul. Krasińskiego 18, tel. 25-25-016. Rok XXV, ISSN 0137-902X, nr indeksu 350087. Prenumeratę prowadzą wszystkie oddziały „Ruchu" i urzędy pocztowe. Redakcja nie odpowiada za treść reklam i ogłoszeń. Redakcja nie zwraca tekstów nie zamówionych oraz zastrzega sobie prawo ich redagowania i skracania.

WYDAWCA: „Echo Media" sp. z o. o., 25-520 Kielce 12, ul. Targowa 18. **Prezes wydawnictwa: Krzysztof ZDEB** (tel. 368-00-43). **Druk:** „Drogowiec" Sp. z o.o., Kielce, ul. Sienna 2.

NAKŁAD KONTROLOWANY ZWIĄZEK KONTROLI DYSTRYBUCJI PRASY

http://sbc.wbp.kielce.pl