Ob. 4/2000
EGZEMPLARZ OBOWIĄZKOWY WBP w Kielcach

Echo Dnia
ŚWIĘTOKRZYSKIE
Ukazuje się w województwach: świętokrzyskim, mazowieckim, podkarpackim
Sobota-niedziela, 17-18 lipca 1999 r. Nr 164 (6991) Cena 90 groszy

Synoptycy zapowiadają pogodny weekend

Wakacyjne akrobacje

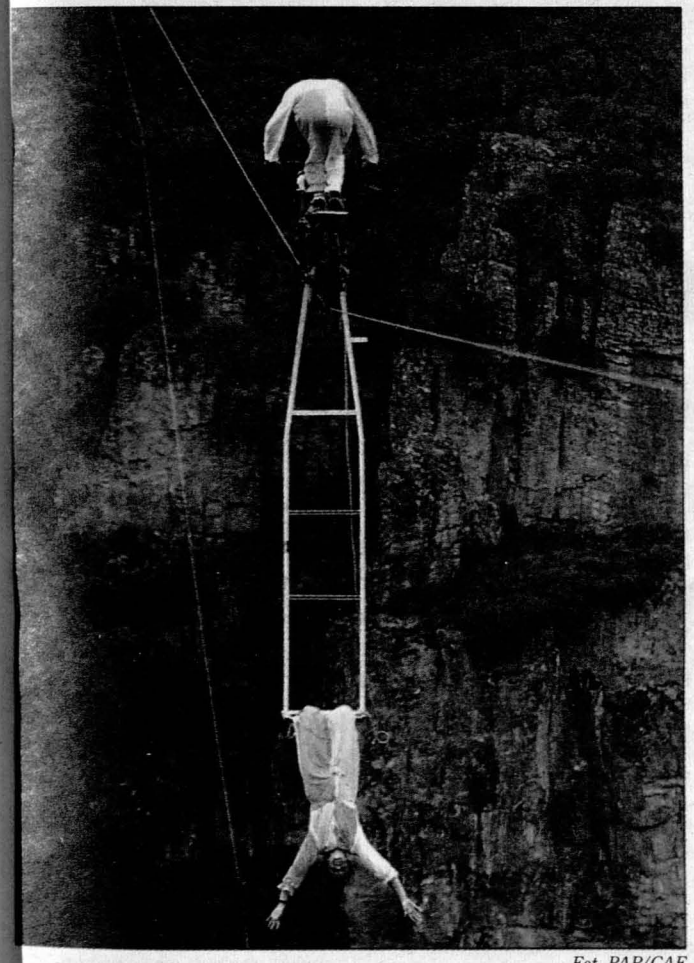

Fot. PAP/CAF

Pascal Barrier (na górze) wraz ze swoim partnerem Sandrine Dutoo wykazali się niezwykłą odwagę i umiejętnościami jeżdżąc na linie zawieszonej na wysokości 100 m nad doliną Bez-Beden na południu Francji. Pascal jeździł po cienkiej linie o długości 350 m, motocyklem o pojemności silnika 125 ccm. Jego partner Sandrine Dutoo „wisiał" na drabince przyczepionej do motocykla. Śmiałkowie po linie przejechali kilka razy, demonstrując przy tym zapierające dech w piersiach figury akrobatyczne.

Wakacje u nas - str. 15

Substancja podobna do smoły wsiąka w ziemię

250 DZIURAWYCH BECZEK I CO DALEJ?

STRONY 10-11

Zdjęcia: R. Biernicki

Z przerdzewiałych i dziurawych beczek substancja wyciekła na zewnątrz.

Od ponad dwóch tygodni na skraju wsi Rakówka w gminie Raków, na podwórku Józefa S., leży około 250 dziurawych beczek, z których wycieka substancja podobna do smoły i wsiąka w ziemię. - W upalne dni smród jest nie do wytrzymania - mówią mieszkający w pobliżu Józefa S. ludzie. Mieszkańcy najbardziej obawiają się tego, aby nie doszło do skażenia wody w studniach. Natychmiast po przywiezieniu beczek zaalarmowali policję, władze gminne i ochronę środowiska. Dopiero wczoraj pobrane zostały do zbadania pierwsze próbki substancji i zanieczyszczonej nią gleby.

STRONA 6

STRONY 10-11

W Mielcu powiało Alpami

Cztery metry grania...

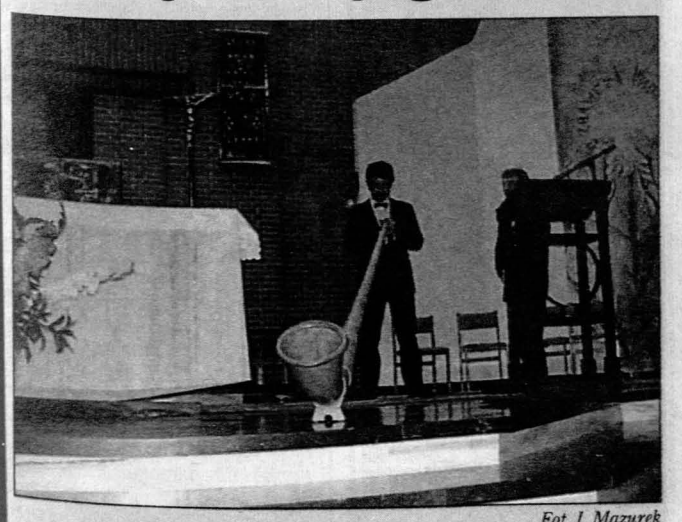

Fot. J. Mazurek

Markus Linder i jego instrument.

UWAGA NA WODĘ!

Fot. D. Łukasik

Tylko w tym sezonie na Kielecczyźnie utonęły 24 osoby. Uważajcie, zanim wejdziecie do wody.

Wyprawa w pradzieje ludzkości pod patronatem „Echa Dnia"

W głąb ziemi

Fot. D. Łukasik

Dzieci przy makiecie neolitycznej osady.

Krętymi schodami schodzimy w mroczną czeluść. Robi się coraz chłodniej. Na głębokości 7 metrów widzimy nagle wykute w kamieniu tunele. Pradawni górnicy, by wydrzeć ziemi kamień, musieli się czołgać. Kamienne ściany są wilgotne i zimne.

http://echo.wbp.kielce.pl

ZOZ zwalnia 140 osób

ZWIĄZKI OPINIUJĄ

Do poniedziałku związki zawodowe w kieleckim ZOZ mają zaopiniować imienne listy pracowników przewidzianych do zwolnienia. Do końca roku z ZOZ będzie musiało odejść 140 osób.

Są już gotowe imienne listy pracowników kieleckiego ZOZ przewidzianych do zwolnienia w tym roku. Do poniedziałku mają je zaopiniować związki zawodowe. Na 1100 pracowników ZOZ w Kielcach z pracy będzie musiało odejść 140 osób. To i tak mniej niż przewidywał wariant pesymistyczny opracowany przez dyrekcję ZOZ. Kilka tygodni temu mówiło się jeszcze o likwidacji sześciu przychodni na terenie miasta. Wówczas pracę straciłoby 319 osób. Decyzję o likwidacji przychodni musiałby jednak podjąć organ założycielski ZOZ, którym jest miasto. Takiej decyzji jak dotąd nie podjęto, gdyż wiązałaby się z ograniczeniem pacjentom dostępności do świadczeń medycznych.

Kłopoty finansowe kieleckiego ZOZ według jego dyrekcji pochodzą stąd, że zamiast 200 tys. pacjentów, jak się spodziewano, w rzeczywistości chęć korzystania z jego opieki zadeklarowało 160 tys. pacjentów.

- Jeżeli związki zawodowe wyrażą swoją opinię, rozpoczniemy procedurę zwolnień grupowych już od 19 lipca. Musimy zmieścić się w trzech miesiącach. Wówczas pracownicy będą mogli skorzystać ze specjalnego programu osłonowego - powiedział nam Roman Krzysztofiak, wicedyrektor ZOZ w Kielcach. Dyrektor Krzysztofiak zapewnił nas, że na zwolnieniach nie ucierpią pacjenci. Stracą przede wszystkim pracownicy - powiedział.

Próbowaliśmy się wczoraj skontaktować z Eweliną Żuchowską, przewodniczącą Związku Zawodowego Pielęgniarek i Położnych w kieleckim ZOZ. Niestety, była chora. - Słyszałam, że w kieleckim ZOZ ma być zwolnionych 118 pielęgniarek i 14 położnych. O sprawie zwolnień będziemy mówić na spotkaniu całego regionu w przyszłym tygodniu - powiedziała nam Dorota Szlufik, przewodnicząca Zarządu Świętokrzyskiego ZZPiP.

Z informacji dostarczonych przez dyrektorów ZOZ do Świętokrzyskiego Biura Monitoringu Ochrony Zdrowia UW w Kielcach wynika, że razem z emerytami z pracy będzie musiało odejść ok. 5,5 proc. załogi szpitali i przychodni (bez emerytów - 2,8 proc.); liczbowo - 1080 osób (z czego ok. 500 osób jest uprawnionych do emerytury). 13 jednostek jest na progu zwolnień grupowych (obejmą ich redukcje na poziomie 10 proc. załogi). Ogółem spośród osób przewidzianych do zwolnienia (razem z tymi, które odejdą na emeryturę) w 1999 r. w województwie świętokrzyskim najliczniejszą grupę stanowią pielęgniarki i położne (26 proc.), salowe i sanitariuszki (20 proc.), technicy medyczni (13 proc.), pracownicy administracyjni (11 proc.), lekarze (10 proc.). **/IB/**

Majątek wartości 6,6 mln zł

Z „Mesko" do miasta

Nieruchomości o wartości ponad 6,6 mln zł przejmie skarżyska gmina od Zakładów Metalowych „Mesko" SA. Majątek ten przechodzi na własność miasta jako kompensata długów miejscowej „zbrojeniówki" z tytułu nie płaconych podatków.

Aktualnie „Mesko" zalega wobec budżetu gminy na 9,5 mln zł długu zasadniczego i 6,3 mln zł z tytułu odsetek. Należności zbierają się od 1995 roku. Tylko w tym roku „Mesko" musi zapłacić z tytułu posiadanych nieruchomości kolejne 5,8 mln zł do gminnej kasy. Porozumienie w sprawie spłacania należności zawarły zarządy firmy i miasta jeszcze w kwietniu.

Wśród obiektów, które przejmuje miasto znalazło się tzw. półsanatorium przy ul. Ekonomii 4. W budynku znajdują się dwa oddziały szpitalne - neurologiczny i wewnętrzny. Wprawdzie sam obiekt pochodzi z 1957 roku, ale jest odnowiony i dysponuje nowoczesnym wyposażeniem. Obok półsanatorium zlokalizowane są kostnica i boksy garażowe, które również stają się własnością miejską. W ramach kompensaty zadłużenia na własność skarbu gminy przechodzą również dwa budynki administracyjne wraz z działkami położonymi przy tej samej ulicy. Miejskie stają się też dwa należące dotychczas do „Mesko" bloki. Przy ul. Piłsudskiego 31 substancją gminy staje się 40 lokali mieszkalnych, a przy ul. Popiełuszki 14 - 57 mieszkań. **(G.B.)**

24 ofiara wody na Kielecczyźnie

Wypił i utonął

Arkadiusz G. miał 30 lat. Jego zwłoki wyłowione zostały w miniony czwartek z nie strzeżonego zbiornika wodnego w ogródkach działkowych przy ul. Manifestu Lipcowego w Kielcach.

Był 24 tegoroczną ofiarą wody w województwie świętokrzyskim.

Kielczanin Arkadiusz G. wybrał się razem z kilkoma kolegami do ogródków działkowych przy ul. Manifestu Lipcowego w Kielcach w czwartek po południu. Pili alkohol. W pewnym momencie G. oświadczył znajomym, że jest mu gorąco, zatem musi się ochłodzić. Wskoczył do znajdującego się na terenie ogródków nie strzeżonego zbiornika wodnego. Koledzy dostrzegli, że coś jest nie tak, próbowali nawet ratować Arkadiusza G., ale żaden z nich nie pływał wystarczająco dobrze, by mu pomóc. Około godziny 17 wezwali na miejsce straż pożarną i policję. Woda ze zbiornika została wypompowana, ciało 30-letniego kielczanina zostało wyjęte. Na pomoc było już jednak za późno. **/saba/**

Śmiertelnie porażony

Do tragicznego wypadku doszło w miniony czwartek na terenie Elektrowni „Połaniec". Około godziny piętnastej 32-letni Zbigniew J. podczas wykonywania prac, w wyniku powstania zwarcia elektrycznego został śmiertelnie porażony prądem. **(saba)**

Kto zginął pod kołami?

Tuż przed godziną 22 w czwartek przy ul. Waryńskiego w Ostrowcu Świętokrzyskim doszło do tragicznego w skutkach wypadku. Kierujący „tavrią" 26-letni Zbigniew W., będący pod wpływem alkoholu, potrącił rowerzystę. Mężczyzna po przewiezieniu do szpitala zmarł. Policji nie udało się dotychczas zidentyfikować ofiary wypadku. Był nim około 60-letni mężczyzna, 170 cm wzrostu, włosy siwe, oczy niebieskie, średnia budowa ciała. Poruszał się czarnym rowerem „damka" z charakterystycznymi kołami - ich obręcze były pomalowane na ciemnoniebieski kolor. Wszystkich, którzy mogliby pomóc w identyfikacji mężczyzny, ostrowiecka policja prosi o kontakt pod numerami telefonów: 267-14-13, 267-12-21. **(saba)**

Jedna trzecia po terminie, dwie trzecie bez ceny

Wiejski handelek

Najczęściej powtarzające się nieprawidłowości w wiejskich sklepach spożywczych to przekroczone daty minimalnej trwałości towarów, nie legalizowane wagi i brak cen produktów - wykazała kontrola Wojewódzkiego Inspektoratu Inspekcji Handlowej w Kielcach.

Kontroli podlegała jakość oferowanych do sprzedaży produktów, stan sanitarny placówek, rzetelność obsługi klientów, kwalifikacje personelu z zakresu zagadnień higieny.

Sprawdzano również, czy produkty są prawidłowo oznaczone i czy w ogóle mają ceny. Skontrolowano legalizację wag.

Pod wieloma względami sklepy wiejskie wypadły bardzo negatywnie. We wszystkich sprawdzanych placówkach znaleziono towary przeterminowane. Były to najczęściej chipsy, koncentraty zup i deserów, wyroby cukiernicze. W siedmiu sklepach różne produkty nie miały cen. 42 procent wag sklepowych nie posiadało legalizacji.

Stan sanitarny budził zastrzeżenia tylko w jednym przypadku. Placówka miała brudne lady chłodnicze, zakurzone półki, zaśmieconą podłogę.

Sprawdzono również książeczki zdrowia pracowników. Trzech z nich nie miało aktualnych badań lekarskich.

Mimo że 12 osób ukarano mandatami karnymi, kontrolerzy wykazali, iż klienci w sklepach wiejskich są obsługiwani rzetelnie. Duży jest wybór towarów, nie brakuje sprzętu chłodniczego.

W jednym ze sklepów w gminie Ćmielów właścicielka nie napisała na niektórych towarach cen, sprzedawała też produkty z przekroczonymi datami minimalnej trwałości. Ukarano ją mandatem w wysokości 100 złotych. **/iga/**

Na „Tęczy", w Daleszycach, Brzegach

Bij rekordy razem z „Echem"

Jak szybko można przenieść ratownika na plecach z jednego końca basenu na drugi? Ile razy da się odbić piłkę plażową głową? O tym wszystkim dowiemy się podczas sobotnich i niedzielnych festynów pod patronatem „Echa Dnia". Wszystkich śmiałków skrzętnie odnotujemy w naszej redakcyjnej księdze wakacyjnych rekordów. Najlepsi pod koniec sierpnia otrzymają nagrody.

Konkurs „Rekord z »Echem«" trwa od początku wakacji. Ustanawiamy najbardziej zwariowane i odjazdowe rekordy. Dziś śmiałkowie będą mogli spróbować swych sił na kieleckim basenie „Tęcza". W trakcie imprezy zorganizowanej przez Radio „Jedność Plus" sprawdzimy między innymi jak szybko można przenieść ratownika na plecach z jednego końca basenu na drugi, ile razy można odbić plażową piłkę głową. Początek zabawy o godzinie 15.30.

W niedzielę na poszukiwanie rekordzistów wyruszamy do Daleszyc i Brzegów nad Nidą. W Brzegach bawimy się w wakacyjne rekordy od godziny 15. Podczas imprezy organizowanej przez KS „Spartakus" w Daleszycach pierwszych śmiałków poprosimy na scenę o godzinie 17.30.

Przypominamy, że wszyscy wyczynowcy pod koniec wakacji wezmą udział w walce o główne nagrody konkursu „Rekord z »Echem«". **/WET/**

Ćwiczenia w Zakładach Mięsnych

Amoniak pozorowany

Na zdjęciu obok: kierowca wózka widłowego uderzył w rury, przez które płynął amoniak - tak przewidywał scenariusz ćwiczeń.

„Około trzech kilogramów amoniaku wyciekło wczoraj o godz. 10.30 rano w Kieleckich Zakładach Mięsnych. Natychmiast ewakuowano pracowników, wezwano policję, straż pożarną i pogotowie. Zamknięto ruch na pobliskich ulicach".

To na szczęście tylko teoria - tematyka ćwiczeń pozorowanych, jakie odbyły się wczoraj w Kieleckich Zakładach Mięsnych przy ul. Zagnańskiej. Policja o wycieku amoniaku została poinformowana o godz. 10.35, podobnie straż i pogotowie. Natychmiast zamknięto ulice: Zagnańską, Jesionową i Witosa, ruch kierowano w inne rejony.

- Ewakuowaliśmy około 35 pracowników z teoretycznie zagrożonego rejonu. Zorganizowaliśmy pomoc medyczną i ochronę. Cała akcja trwała jakieś 45 minut - skomentował Stanisław Walkowicz, szef utrzymania ruchu w Kieleckich Zakładach Mięsnych. **(saba)**

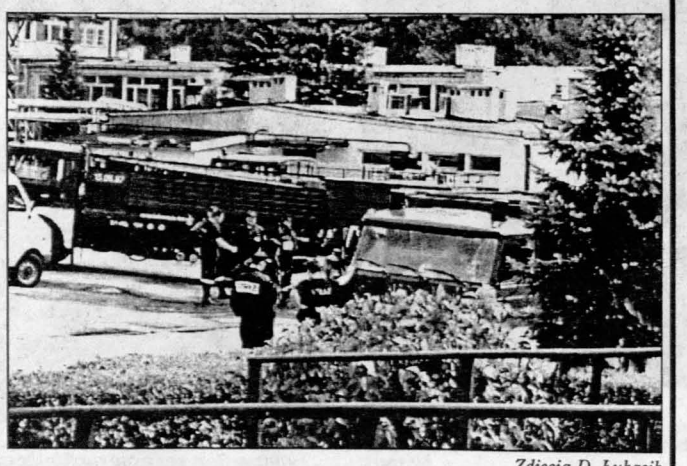

Zdjęcia D. Łukasik

Akcja ratownicza w Zakładach Mięsnych.

Opowiadanie dla dorosłych

Emerythorror

Od późnego obiadu oderwał nas stanowczy dzwonek do drzwi. - Ki diabeł? - zainteresował się gościnnie mój mąż. Na progu stał facecik, lat mniej więcej dwudziestu kilku, w białej koszuli i spodniach od garnituru, w ręce trzymał plastikową dyplomatkę. - Czy myślała już pani o swojej emeryturze? - zagadnął. „Na razie myślę o obiedzie" - przeleciało mi przez głowę, ale nie podzieliłam się z nim swoimi przemyśleniami. - No właśnie, na pewno pani nie myślała - facecik nabrał pewności siebie. - Bo ja reprezentuję... (tu padła nazwa pewnego znanego towarzystwa emerytalnego) i mam dla pani taką propozycję - powiedział już wyraźnie uradowany i zrobił malutki kroczek w moją stronę. - Ale ja nie jestem zainteresowana pana propozycją i nie mam czasu - próbowałam zamknąć drzwi. - Aha, to ja przyjdę kiedy indziej - zapewnił mnie facecik. - Mhm - przytaknęłam jak najmniej zachęcająco.

Następnego dnia wyjęłam ze skrzynki list z ofertą funduszu, który zachęcał mnie, żebym wsiadła w balię i udała się na zasłużony wypoczynek (wcześniej ten fundusz zachęcał do jazdy na nartach w takt skubania kury). Przypadek - pomyślałam.

Za tydzień znowu dzwonek przerwał nam obiad. Tym razem stał inny facecik, ale z podobnymi akcesoriami. - Reprezentuję (tu znowu jakieś towarzystwo emerytalne). Czy... - Nie! - przerwałam zanim na dobre się rozgadał. - To może dam państwu wizytówkę - powiedział facecik patrząc z nadzieją ma mojego męża, który zaintrygowany moim życzliwym tonem też pojawił się w drzwiach. Nie czekając na odpowiedź facecik wcisnął nam kartonik. - Jak państwo będą zainteresowani, proszę zadzwonić - powiedział uwodzicielsko i pomknął do sąsiadów na górę.

Za kilka dni to samo. - Nie chcę żadnej emerytury, chcę spokojnie zjeść obiad - wrzasnęłam nie czekając na to, co powie kolejny facecik. - Aha, to ja przyjdę później - zapewnił radośnie. - Nie! Niech pan nie przychodzi, błagam. Odczepcie się od nas. My w ogóle nie wybieramy się na emeryturę! - czułam, że absurd zaczyna mnie przerastać. - No właśnie, to trzeci filar będzie dla państwa najlepszy - facecik wyczuł, że ma przewagę. Zamknęłam drzwi z trzaskiem. Za chwilę rozległ się dzwonek do sąsiadów z przeciwka.

- Co za cholera, dlaczego tak się uwzięli, mają tu jakiś swój punkt zrzutu, czy co? - zastanawialiśmy się z mężem. Któregoś dnia zauważyłam na przystanku autobusowym sąsiada, postanowiłam skonsultować z nim nasze podejrzenia. - No tak, rzeczywiście są namolni - przyznał sąsiad ze współczuciem. - A wybrała już pani swój fundusz emerytalny? - Niech pan nie żartuje, mnie wcale nie jest do śmiechu, wrzodów żołądka przez nich dostaję - odpowiedziałam. - Ale ja pytam poważnie. Mogę pani zaraz zrobić symulację, proszę podać mi swoje dochody - rzucił się ochoczo. Dopiero wtedy dostrzegłam, że też ma białą koszulę, a teczkę schował pod przewieszoną marynarką, bo żar lał się z nieba. - Yyy, wie pan co, spieszy mi się, ten autobus pewnie wcale nie przyjedzie, idę piechotą - puściłam się biegiem. - Niech pani zaczeka - dogonił mnie zasapany. - Ja też w tę samą stronę... Bo jakby państwo chcieli, to ja mogę wieczorem... - Ale my nie możemy!

Od dwóch tygodni nie reagujemy na dzwonki do drzwi po południu. Sąsiadowi przestaliśmy się kłaniać. Kiedy widzimy uśmiechnięte gęby Duńczyka i Kwinto, przełączamy telewizor na inny kanał. Wszystko na nic. Kiedy ostatnio wychodziła od nas nasza opiekunka do dziecka, moja córka obiecała jej: - Przyjdę do ciebie na emeryturze! Obcy, ósmy pasażer Nostromo - pomyślałam ostatkiem sił.

Iza BEDNARZ

http://sbc.wbp.kielce.pl

Geolodzy na Kielecczyźnie

Badanie gór

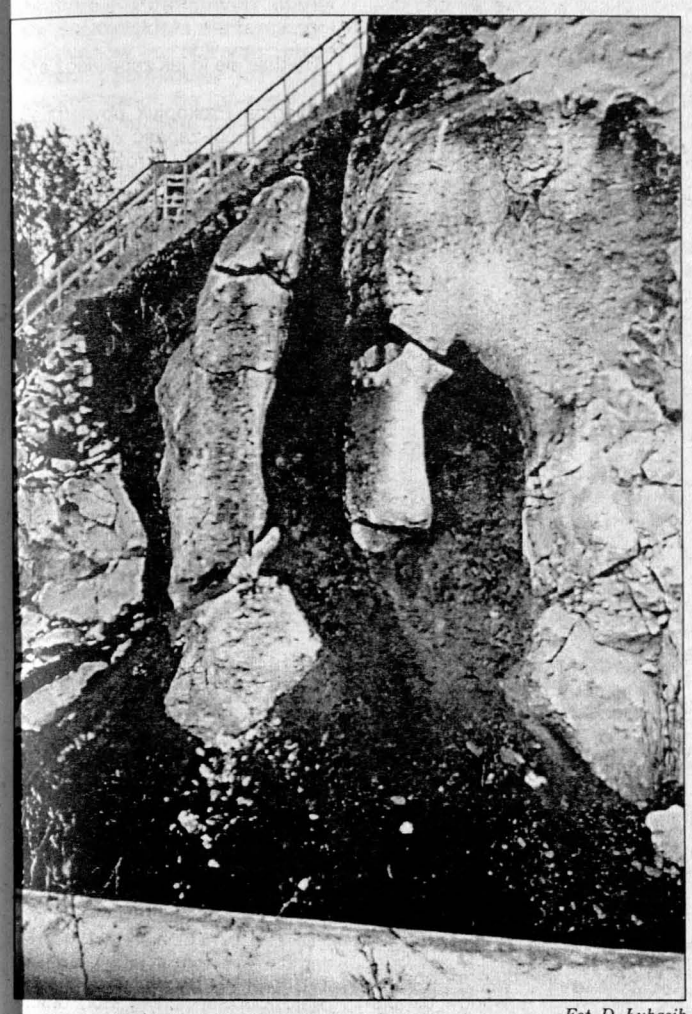

Fot. D. Łukasik

Stary kamieniołom w rejonie Trzuskawicy.

Na Kielecczyźnie trwają właśnie badania geologiczne. - Góry Świętokrzyskie to najstarsze wypiętrzenia w Polsce - mówi Jan Urban, prowadzący badania geolog z Instytutu Ochrony Przyrody w Krakowie. - Inne góry z tego kresu dzisiaj przysypane są grubymi warstwami młodszych skał. Zresztą Góry Świętokrzyskie niegdyś, kilkadziesiąt milionów lat temu były znacznie wyższe, ziemia rozdarta trzęsieniami, a klimat gorący i suchy.

W Górach Świętokrzyskich geolodzy odkryli około 150 jaskiń, w których można odczytać historię tej ziemi. Do połowy naszego wieku znanych było zaledwie kilka. Większość odkryto w ostatnich latach.

- Na świecie nie ma prawie punktu gdzie nie byłoby kiedyś morza, tak samo jest na Kielecczyźnie. Morze przychodziło i odchodziło zostawiając osady: muły, piaski, z których powstały pokłady zwięzłych skał - piaskowców, wapieni, dolomitów. Geolodzy odczytują z nich jak z kronik historię danego terenu - tłumaczy geolog. - Kartkami tych kronik są warstwy skalne ułożone w sekwencje od najstarszych do najmłodszych. Dzieje się tak, gdy na dnie zbiornika morskiego gromadzą się warstwy osadów. Gdy jednak brak takich osadów, ślady dawnych procesów możemy znaleźć w jaskiniach.

Od dawna znamy Piekło Skibskie, jaskinię w pobliżu Chęcin, Zbójecką koło Łagowa, jaskinie na Kadzielni w Kielcach. Jaskinia „Raj", odkryta w latach 60., od ponad 20 lat udostępniona jest zwiedzającym. Odkryciem ostatnich lat jest licząca ponad 3600 metrów Chelosiowa Jama koło Jaworzni, najdłuższa jaskinia w Polsce poza Tatrami. Ale tutaj co krok można znaleźć unikatowe zjawiska geologiczne. Część jaskiń, zwłaszcza te pochodzące ze starszych okresów geologicznych, wypełniona jest młodszymi osadami.

Obecnie Jan Urban bada stare kopalnie i wyrobiska. - W czynnych kamieniołomach odkrywane są często bardzo ciekawe zjawiska geologiczne i właśnie te zasypane jaskinie oraz ślady dawnego górnictwa - dodaje. - Niedawno nieopodal Kielc odsłonięty został szyb z początku XX wieku. Jest to przedziwne współgranie górnictwa odkrywkowego i geologii. Z jednej strony górnicy eksploatując skały często niszczą powierzchnię terenu i krajobraz, a z drugiej odsłaniają takie bogactwo zjawisk geologicznych, do którego nigdy nie dotarlibyśmy. Jednocześnie stare wyrobiska zarastające roślinnością nabierają walorów estetycznych. Tak jest z chronioną już Kadzielnią, w której jeszcze kilkadziesiąt lat temu wydobywano kamień czy ze Ślichowicami, gdzie w ryglu skalnym dzielącym dwa wyrobiska odsłonięty jest najpiękniejszy w Polsce fałd tektoniczny.

/DOK/

Masz sprawę?

Zadzwoń do „Echa"!

Masz problemy, ważne sprawy do załatwienia i nie wiesz do kogo się zwrócić, coś cię denerwuje, zauważyłeś coś dziwnego, niepokojącego, zadzwoń do nas. Postaramy się pomóc. Jutro w godz. 10-13 pod numerem 0-41 368-00-12 w redakcji „Echa Dnia" w Kielcach czekam na Państwa telefony.

Dorota KOSIERKIEWICZ

TELEFON interwencyjny
KIELCE 368-22-19

Korowód rozpoczął występy pod gołym niebem

FESTIWAL NA ULICACH

Fot. D. Łukasik

W kieleckim parku.

W czwartkowe popołudnie ulicami Kielc przemaszerował rozśpiewany festiwalowy korowód. Jego uczestnicy otrzymali z rąk prezydenta Włodzimierza Stępnia symboliczne klucze do grodu na Silnicą oraz kosze cukierków. Następnie wszyscy udali się na jarmark do parku miejskiego. Po raz pierwszy w imprezie brały udział dzieci niepełnosprawne.

Korowód wyruszył sprzed Kieleckiego Centrum Kultury. Rozpoczynały go zespoły folklorystyczne w regionalnych strojach ludowych, wśród nich „Bielsko", Młodzieżowa Kapela Ludowa z Wielunia, „Chodowiacy" i „Tuzin" z Siedlec. W ubiorach krakowskich maszerowały „Dzieci Krakowa". Nie brakło także innych regionalnych akcentów, reprezentacja Kołobrzegu niosła sieci rybackie, a kostiumy „Bursztynków" z Malborka imitowały mury i baszty krzyżackiego zamku. Pozostała część zespołu paradowała w strojach średniowiecznych dam dworu. W korowodzie pojawiła się także delegacja czarownic rodem z Krakowa, a nawet dwa wampiry, które straszyły kielczan w sklepach na trasie korowodu. Były nimi Natalia Pelczar i jej koleżanka Beata z zespołu „Cameo".

Po raz pierwszy z inicjatywy dyrektora Wojewódzkiego Domu Kultury Andrzeja Litwina w imprezie uczestniczyły dzieci niepełnosprawne. W korowodzie maszerowały wraz z rodzicami, opiekunami warsztatów terapii zajęciowej i pracownikami WDK. Wszyscy nieśli błękitne baloniki, na których widniało logo „Przyjaznych Kielc" z symbolicznym wizerunkiem osoby niepełnosprawnej. - Na potrzeby naszej akcji nieco je zmieniliśmy - powiedział Andrzej Litwin. - Dodaliśmy uśmiech na twarzy ludzika, a w lewym rogu serce. W korowodzie uczestniczą dzieci ze Świętokrzyskiego Klubu Dzieci i Młodzieży Specjalnej Troski działającego przy kieleckim WDK, z Warsztatów Terapii Zajęciowej „Słoneczni" z Kielc oraz z Miechowa. Młodzież niepełnosprawna weźmie udział także w galowym koncercie.

Uczestnicy korowodu zebrali się przed kieleckim ratuszem, gdzie powitały ich władze miasta oraz Kapela Zespołu Pieśni i Tańca „Bielsko". Prezydent Włodzimierz Stępień wręczył delegacji festiwalowej z zespołu „Małe Kielczanki" ogromny klucz do naszego grodu, przekazując im symbolicznie władzę w mieście. Na osłodzenie gorzkich momentów, jakie mogą się zdarzyć w trakcie jej sprawowania, własnoręcznie rozdawał zebranym cukierki z ogromnego wiklinowego kosza. Młodzież z okazji imienin odśpiewała prezydentowi „Sto lat".

Po zakończeniu korowodu w miejskim parku na placu przed muszlą odbywał się pierwszy od 15 lat festiwalowy jarmark. W muszli koncertowej prezentowali się soliści, na placu zaś zespoły. Wiele z nich miało ustawione własne stoiska, na których sprzedawało broszurki i foldery dotyczące ich regionu. Dzieci z jędrzejowskiej „Parady" sprzedawały serki i lody ufundowane przez zakłady z ich miejscowości. Dochód ze sprzedaży większość zespołów przeznaczyła na pomoc dla małego Daniela, który oczekuje na drogą operację. Inne w tym celu urządziły kwestę. - Na festiwalu jesteśmy pierwszy raz i bardzo nam się tu podoba. Jest dużo pracy, ale poznajemy wielu kolegów i możemy uczestniczyć w warsztatach. Byłyśmy w Tokarni, Chęcinach, na basenie Leśnym. Mamy także zwiedzić jaskinię „Raj" - powiedziały obsługujące stoisko z folderami z Gorzowa Kinga Wieczorek, Asia Kurzepa, Ula Bieniek i Kasia Kras z Zespołu Tanecznego „Kontra-Mini". - To najlepszy i najbardziej wychowawczy festiwal młodzieżowy w Polsce - stwierdza ich opiekun Marcin Moskwa. - W przyszłym roku postaramy się, aby jarmark był oddzielną imprezą. Wtedy zainteresowanie ze strony kielczan pewnie będzie większe - powiedział komendant festiwalu Ryszard Mazur na wczorajszej konferencji prasowej. - Jest nam bardzo przykro z powodu zatrucia grupy uczestników festiwalu. Komenda Chorągwi jest jedynie zleceniodawcą dla burs i akademików, gdzie mieszkają i stołują się dzieci - wyjaśnił komendant. Wczoraj późnym popołudniem chore dzieci odwiedził wiceprezydent Alojzy Sobura.

Wczoraj rano odbyły się warsztaty zespołów teatralnych w kieleckim „Kubusiu", po południu trwały festiwalowe występy w parku miejskim. Dziś o godzinie 17 młodzi wykonawcy będą prezentować swoje umiejętności przed gmachem Kieleckiego Centrum Kultury, a jutro o godzinie 16 pod muszlą koncertową.

/Cieś/

Po zatruciu część dzieci opuściła już szpital

WRACAJĄ DO ZDROWIA

Stan zdrowia prawie 70 uczestników harcerskiego festiwalu w Kielcach, którzy w środę ulegli zatruciu pokarmowemu, ulega stopniowej poprawie. Prawdopodobnie dziś zostanie wypisane ze Szpitala Dziecięcego dziewięcioro dzieci. Próby żywności pobrane przez „Sanepid" nie wykazały obecności ani salmonelli, ani schygelli (bakterii czerwonki). Trwają badania nad ustaleniem czynnika, który spowodował zatrucie.

Przypomnijmy: w środę wieczorem około 40 uczestników festiwalu harcerskiego mieszkających w bursie szkolnej przy ul. Jagiellońskiej 30 przywieziono autokarem do Szpitala Dziecięcego w Kielcach z objawami zatrucia pokarmowego. Ich stan był poważny, szybko postępowało odwodnienie i osłabienie organizmu. Po udzieleniu im wstępnej pomocy, część dzieci umieszczono od razu na oddziale zakaźnym w Szpitalu Dziecięcym, część odesłano na oddział zakaźny WSzZ przy ul. Niskiej, część po udzieleniu wstępnie pomocy lekarskiej mogła wrócić do miejsca zakwaterowania. W sumie do szpitali na terenie Kielc trafiły 32 osoby (w czwartek do Szpitala Dziecięcego przyjęto jeszcze cztery dodatkowo), ponadto 34 są chore, ale nie wymagają hospitalizacji. Dzieci są spoza Kielc, głównie z okolic Częstochowy.

Wczoraj stan zdrowia dzieci zdecydowanie się poprawił, ale jeszcze muszą pozostać na obserwacji w szpitalu. Być może kilkoro dzieci z oddziału zakaźnego WSzZ wyjdzie na własne żądanie. - Rodzice tak chcą - poinformował nas dr Wiesław Kryczka, ordynator oddziału.

Prawdopodobnie już dziś zostanie wypisanych dziewięcioro dzieci z oddziału zakaźnego w Szpitalu Dziecięcym. - Mogą wrócić na festiwal, ich zdrowiu nie zagraża już niebezpieczeństwo - mówi dr Bożena Pawłowska, ordynator oddziału zakaźnego B w szpitalu. - Będą tylko musiały przestrzegać diety, którą dla nich opracowaliśmy. Organizatorzy zapewnili nas, że dopilnują tego.

Fot. D. Łukasik

Dzieci dzwoniły do niecierpliwiących się rodziców.

W czwartek dowieziono jeszcze czwórkę dzieci do Szpitala Dziecięcego. Ich stan bardzo powoli się poprawia. - Czy nie będzie już kolejnego rzutu chorych? - pytam. - Tego nie mogę zapewnić - odpowiedziała dr Pawłowska.

W materiale biologicznym pobranym przez „Sanepid" u dziesięciorga dzieci ze Szpitala Dziecięcego, jednego z WSzZ i u pięciu osób z personelu kuchni w bursie przy ul. Jagiellońskiej nie stwierdzono obecności pałeczek salmonelli ani schygelli (czerwonki). To znaczy, że dzieci, których stan już się poprawił, mogą bezpiecznie wrócić do swoich koleżanek i kolegów, nie stanowią bowiem zagrożenia dla ich zdrowia. Nadal trwa ustalanie, co mogło być przyczyną zatrucia.

W czwartek wszystkie dzieci mieszkające w bursie przy ul. Jagiellońskiej zostały przeniesione do akademików Politechniki Świętokrzyskiej.

/IB/

Sprawa „Wujka"

Adwokaci odmawiają

Wszystkich siedmiu nowo wyznaczonych obrońców z urzędu dla czterech oskarżonych w procesie o pacyfikację kopalni „Wujek" i „Manifest Lipcowy" złożyło wnioski o zwolnienie z obowiązku reprezentowania oskarżonych.

Wszyscy obrońcy motywowali swoje wnioski tym, że czują się emocjonalnie związani ze stroną przeciwną. Dwa wnioski uwzględniono. Jeden z adwokatów motywował swoją decyzję tym, że w 1981 roku był aktywnym działaczem podziemnej „Solidarności", drugi, że bliski członek jego rodziny był w tym czasie internowany i skazany. - Pozostałe wnioski były również uzasadnione emocjonalnie, ale sąd stwierdził, że kodeks etyki adwokackiej nie przewiduje takiego uzasadnienia dla odmowy udzielania pomocy oskarżonym - powiedziała rzeczniczka katowickiego Sądu Okręgowego.

Kiszczak we wrześniu

Dopiero pod koniec września krakowscy lekarze wypowiedzą się o stanie zdrowia generała Czesława Kiszczaka - w związku z jego procesem dotyczącym wydarzeń w kopalniach „Wujek" i „Manifest Lipcowy" po wprowadzeniu stanu wojennego.

Pomimo że wczoraj do Sądu Rejonowego dla Krakowa Śródmieścia stawili się wszyscy trzej biegli lekarze, mający wypowiedzieć się w sprawie zdrowia Kiszczaka, posiedzenie zostało odroczone do 21 września. Wnioskowali o to pełnomocnicy oskarżycieli posiłkowych - z uwagi na okres urlopowy i niemożność znalezienia zastępstwa.

Sprawa ks. Popiełuszki

Generałowie do zbadania

Sąd odroczył bezterminowo rozstrzygnięcie wniosku obrony o zwrot do prokuratury sprawy generałów SB Władysława Ciastonia i Zenona Płatka. Są oni oskarżeni m.in. o kierowanie zabójstwem ks. Jerzego Popiełuszki w 1984 roku.

Powodem wczorajszej decyzji Sądu Okręgowego w Warszawie było zarządzenie, na wniosek obrony, uzupełniających badań podsądnych przez kardiologa, urologa i neurologa. - Dopiero po wpłynięciu wyników tych badań sąd podejmie decyzję co do dalszego toku sprawy - poinformowała sędzia Barbara Piwnik, rzecznik prasowy sądu.

Już osiem miast żąda dymisji prezydenta Jogosławii

SOJUSZ PRZECIW MILOSZEVICIOWI

Rada miejska Kragujevaca (na południe od Belgradu), przyjęła wczoraj uchwałę wzywającą prezydenta Jugosławii Slobodana Miloszevicia do dymisji - poinformowano w komunikacie opozycyjnej Partii Demokratycznej.

Kragujevac jest ósmym miastem Serbii, które domaga się dymisji Miloszevicia. Belgradzka agencja prasowa Beta pisze, że również wczoraj ustąpienia Miloszevicia zażądały rady miejskie Użic i Panczeva, leżących w południowo-zachodniej Serbii.

W ubiegłym tygodniu z postulatem takim wystąpiły m.in. rady dwóch największych po Belgradzie miast Jugosławii - Nowego Sadu i Niszu. Oprócz tego wzywały Miloszevicia do ustąpienia: Pirot, Sombor, Beczej.

Dwie serbskie koalicje opozycyjne zawiązały sojusz, którego celem jest odsunięcie od władzy prezydenta Jugosławii Slobodana Miloszevicia.

Sojusz na Rzecz Zmian (SZP), zdominowany przez Partię Demokratyczną (DS) Zorana Djindjicia, podpisał zasady współpracy z Sojuszem Partii Demokratycznych (SDP) - koalicją utworzoną przez sześć ugrupowań, w tym Demokratyczną Wspólnotę Węgrów Wojwodiny (DZVM) i partię muzułmanów Sadżaku.

Zamierzają organizować razem demonstracje, których celem będzie „usunięcie prezydenta Slobodana Miloszevicia", a także „uczciwe, demokratyczne, przeprowadzone zgodnie z zasadami i pod kontrolą OBWE" wybory.

W czwartek wieczorem, podczas wiecu w Kragujevacu Sojusz zaapelował do Vuka Draszkovicia, lidera głównej partii opozycyjnej, Serbskiego Ruchu Odnowy (SPO), o utworzenie „wspólnego frontu" przeciwko Miloszeviciowi.

Fot. PAP/CAF

Demonstracja przeciwko Miloszeviciowi w centrum serbskiego miasta Kragujevac.

* * *

Polski posterunek w Kosowie został w czwartek ostrzelany; żaden z żołnierzy nie odniósł obrażeń - poinformował wczoraj płk Jerzy Natanek z MON.

W czwartek po południu grupa nie zidentyfikowanych osób kilkakrotnie ostrzelała z broni maszynowej miejscowość Susice w Kosowie i rozlokowany tam posterunek, w którym pełnią służbę - w ramach KFOR - żołnierze 18 batalionu desantowo-szturmowego.

- O incydencie natychmiast powiadomiono grupę specjalną sił USA, która przybyła na miejsce i - wykorzystując śmigłowce „AH-64 apache" - dokonała rozpoznania z powietrza. Nie wykazało ono jednak obecności napastników - powiedział Natanek.

* * *

ONZ-owski administrator Kosowa Bernard Kouchner zainaugurował wczoraj w Prisztinie pierwsze posiedzenie Rady Konsultacyjnej, złożonej z przedstawicieli kosowskich partii politycznych.

Rada ma doprowadzić, poprzez współpracę przedstawicieli różnych partii politycznych i grup etnicznych - Albańczyków i Serbów z Kosowa - do możliwie szybkiej normalizacji sytuacji w prowincji.

W spotkaniu uczestniczą ze strony kosowskich Albańczyków: przywódca Wyzwoleńczej Armii Kosowa (WAK) Hashim Thaci, Rexhep Qosja i Mehmet Hajnzi ze Zjednoczonego Ruchu Demokratycznego (LBD) oraz Veton Surroi i Blerim Shala - niezależni.

Serbów kosowskich reprezentuje Momczilo Trajković - szef Serbskiego Ruchu Oporu.

Bernard Kouchner wyraził żal, że Demokratyczna Liga Kosowa (LDK) Ibrahima Rugovy nie uczestniczy w pracy rady. Rugova powrócił w czwartek do Kosowa po półtoramiesięcznym pobycie we Włoszech i - według agencji - jeszcze tego samego dnia wyjechał do Rzymu.

* * *

Do Kosowa wróciło już 677 tys. osób, które uciekły stamtąd po rozpoczęciu 24 marca nalotów NATO i kampanii serbskich czystek. Na emigracji jest jeszcze 110 tys. uchodźców - poinformował wczoraj Urząd Wysokiego Komisarza ds. Uchodźców (UNHCR).

Kilka procesów, drugi wyrok

Cztery lata dla „Szczura"

Na 4 lata więzienia skazał wczoraj warszawski Sąd Okręgowy Mirosława J., pseud. „Szczur", za wyłudzanie pieniędzy przez nielegalne firmy i kierowanie napadem. Jego kompani dostali kary od 5,5 do 6 lat więzienia.

Stosując nadzwyczajne złagodzenie kary sąd skazał Artura G., pseud. „Księgowy" - dawniej prawą rękę „Szczura" - na 1,5 roku w zawieszeniu i 15 miesięcy ograniczenia wolności oraz prace społeczne. „Księgowy" zdecydował się współpracować z organami ścigania i ujawnił szczegóły działalności Mirosława J.

Sąd dał wiarę wszystkim wyjaśnieniom złożonym w śledztwie i na rozprawach przez „Księgowego". Uznał, że są one spójne, konsekwentne i znajdują potwierdzenie w innych dowodach. - Tej cechy nie posiadają wyjaśnienia pozostałych oskarżonych. Od odpowiedzi na pytanie, czy wierzyć Arturowi G., czy reszcie, zależał ten wyrok - mówiła sędzia Anna Prokopiuk, przewodnicząca składu orzekającego.

Sąd uznał „Szczura" za winnego wyłudzania pieniędzy i towarów przez zakładane przez niego „lewe" firmy. „Szczur" wyłudził m.in. konserwy od toruńskiego „Tormięsu" oraz przetwory owocowo-warzywne od „Agrosu" i „Horteksu". Firmy były zakładane na podstawie fałszywych dowodów osobistych, którymi posługiwali się oskarżeni. Sąd uznał też Mirosława J. za winnego złożenia fałszywych zeznań oraz kierowania dokonanym we wrześniu 1994 roku napadem rabunkowym.

Prokurator żądał dla „Szczura" 10 lat więzienia, obrona chciała jego uniewinnienia. Wszystkie strony zapowiedziały, że poproszą o pisemne uzasadnienie wyroku. Traktuje się to jak zapowiedź apelacji.

Sędzia Prokopiuk powiedziała, że nie mógł zapaść wyrok 10 lat dla Mirosława J. i równie surowy dla pozostałych, bo z akt sprawy nie wynika, aby to akurat „Szczur" był mózgiem sprawy „lewych firm", a ponadto - do czasu uprawomocnienia się wyroków - nie można brać pod uwagę innych toczących się przeciwko niemu spraw.

„Szczur" jest ostatnio częstym gościem warszawskich sądów. Na podstawie wyznań „Księgowego" prokuratura prowadzi kolejne sprawy przeciwko Mirosławowi J. Został on już skazany na 14 lat za kierowanie zabójstwem właściciela kantoru. Dobiega też końca jego największy proces o przywództwo w kilkunastoosobowym gangu, któremu zarzuca się napady na TIR-y i posiadanie broni zrabowanej z jednostki wojskowej na Bemowie.

W SKRÓCIE

Ustawa obywatelska

Prezydent Aleksander Kwaśniewski podpisał ustawę, która umożliwia grupie co najmniej 100 tys. obywateli składanie w Sejmie własnych projektów ustaw.

Z Francją do Unii

- Wejście do UE tak bogatego rolniczo kraju, jak Polska może być korzystne dla Francji - mówił wczoraj w Warszawie premier tego kraju Lionel Jospin.

Libia płaci

Libia wypłaciła ponad 200 milionów franków odszkodowań dla osób, które straciły bliskich w samolocie francuskich linii UTA, wysadzonym w 1989 roku przez libijskich agentów - podało wczoraj francuskie MSZ.

Pechowy odcinek

Wczoraj podczas trzeciego odcinka specjalnego rajdu Kormoran Dariusz Poletyło, startujący na „subaru imprezie", wypadł z trasy i potrącił grupę kibiców. Trzy ranne osoby zostały odwiezione do szpitala w Mrągowie. Kolejny wypadek, tym razem kibiców, miał miejsce na drodze dojazdowej do odcinka specjalnego numer 4. Samochód z kibicami uderzył w przydrożne drzewo. Cztery osoby są lekko ranne.

Trzy osoby zabite w centrum Łodzi

„Żniwiarz" za kółkiem

Wczoraj po południu w centrum Łodzi kierowca śmiertelnie potrącił idące chodnikiem dwie kobiety i dziecko. Sprawca wypadku porzucił samochód i uciekł.

Jak ustaliła policja, ok. godz. 15.30 kierujący białym „fiatem 125p" potrącił na ulicy w centrum miasta rowerzystę. Sprawca nie zatrzymał się i uciekając przejechał skrzyżowanie na czerwonym świetle.

Kilkanaście minut później skręcając w lewo w boczną ulicę wjechał na trzy osoby - w tym dziecko - idące po chodniku; jedna z nich prowadziła wózek z rocznym niemowlęciem.

Potrącona 5-letnia dziewczynka i 68-letnia kobieta - prawdopodobnie babcia dziecka - zginęły na miejscu. Trzecia osoba, kobieta w wieku ok. 30 lat - prawdopodobnie córka zabitej kobiety i matka obojga dzieci - zmarła w szpitalu nie odzyskawszy przytomności. Niemowlę, które nie odniosło w wypadku żadnych obrażeń, trafiło do szpitala.

Kierowca „fiata" porzucił pojazd i uciekł pieszo. Potrącony przez niego rowerzysta nie odniósł poważniejszych obrażeń. Po opatrzeniu przez lekarzy pogotowia został zwolniony do domu.

Policja dotarła do mężczyzny, który w dokumentach figuruje jako właściciel samochodu biorącego udział w wypadku. Twierdzi on, że sprzedał pojazd w lutym tego roku. Nie potrafi wskazać nabywcy. - Prawdopodobnie pojazd nie został przerejestrowany - poinformował oficer dyżurny wydziału ruchu drogowego łódzkiej policji.

Narodziny w poniedziałek

SZEŚCIOMILIARDOWY ZIEMIANIN

Sześciomiliardowy obywatel Ziemi urodzi się w najbliższy poniedziałek, 19 lipca - przewiduje amerykański urząd statystyczny. Ogólnoświatowe poszukiwania tego dziecka rozpoczęły się już w Internecie.

Sponsorem tej akcji jest amerykańska firma „CountryWatch", oferująca usługi informacyjne w Internecie.

Rodzice mogą rejestrować swe nowo narodzone pociechy w witrynie internetowej: http://www.CountryWatch.com do 15 września.

1 października zostanie ogłoszone, czyje narodziny sprawiły, że liczba ludzi na Ziemi osiągnęła sześć miliardów. Maluch dostanie tysiąc dolarów nagrody.

Zwycięzca zostanie wyłoniony na podstawie podanego przez Federalny Urząd Statystyczny USA dokładnego czasu narodzin sześciomiliardowego Ziemianina. Gdyby dokładnie o tej samej porze urodziło się więcej dzieci, o zwycięstwie zadecyduje losowanie.

Brakuje już miejsc w olsztyńskich szpitalach

Ciasteczko z salmonellą

Ponad 130 osób zatruło się salmonellą, która była w ciastkach wyprodukowanych przez jedną z olsztyńskich cukierni. Pierwsi chorzy zaczęli zgłaszać się do lekarzy już 9 lipca.

Szef działu epidemiologii olsztyńskiego „Sanepidu", dr Zdzisław Piesiak poinformował, że liczba zachorowań wzrosła do 131. Ponad 50 osób hospitalizowano. Z braku miejsc w olsztyńskich szpitalach część chorych rozwieziono do szpitali w Ostródzie, Lidzbarku Warmińskim i Giżycku.

Epidemiolodzy ustalili, że salmonella była w jajkach, których użyto do produkcji ciastek z kremem.

Śledztwo w sprawie zatrucia wszczęła olsztyńska prokuratura. Właścicielowi zakładu grozi nawet do 8 lat więzienia. „Sanepid" zamknął zakład cukierniczy. Przebadano wszystkich jego pracowników. Według informacji uzyskanych przez PAP, ciągle zgłaszają się nowe osoby z objawami zatrucia salmonellą.

Panu **Andrzejowi Pawlikowi**
dyrektorowi Zespołu Szkół Ekonomicznych
im. O. Langego w Kielcach szczere wyrazy współczucia
z powodu śmierci

BRATA

składają
Prezydent Kielc
Przewodniczący Rady Miejskiej

mo/2779

Panu **Mirosławowi Sękowi**
dyrektorowi Zespołu Obsługi Oświaty w Kielcach
wyrazy głębokiego współczucia z powodu śmierci

BRATA

składają
Prezydent Kielc
Przewodniczący Rady Miejskiej

mo/2778

Serdeczne podziękowania
wszystkim,
którzy uczestniczyli w ostatniej drodze

śp.

Marianny Sakra

składa Rodzina

mo/2777

http://sbc.wbp.kielce.pl

Ostatnie chwile przed inauguracją festiwalu zespołów polonijnych

Światowo w Rzeszowie

Miasteczko akademickie Politechniki Rzeszowskiej, które na czas XI Światowego Festiwalu Zespołów Polonijnych stanie się przytuliskiem dla tancerzy i śpiewaków z różnych stron świata, przyjmuje już pierwszych gości. Są już rodacy z Sydney, Chicago, Budapesztu, Wilna i ukraińskiej Winnicy. Reszta tysiącosobowej grupy uczestników pojawi się w miasteczku dzisiaj.

Fot. J. Lisiecki

Iwona Kower, kierownik artystyczny grupy „Sydney".

Marek Jastrzębski, kierownik biura organizacyjnego, jest już festiwalowym rutyniarzem. Obsługuje siódmą edycję imprezy, czeka więc na spotkania ze starymi znajomymi, bowiem niektóre zespoły wielokrotnie już przyjeżdżały do Rzeszowa.

- Jesteśmy przygotowani - mówi. - Festiwalowcy będą mieszkali w dwu- i trzyosobowych pokojach. Wiemy też, co im potrzeba. Jeśli zechcą konsultacji z choreografami, to proszę bardzo - mamy do dyspozycji kilkunastu fachowców. Jeśli nie będą mieli kompletu strojów, to też pomożemy. Udostępnimy zbiory Wojewódzkiego Domu Kultury.

Jastrzębski twierdzi, że do Rzeszowa tak licznych polonijnych artystów-amatorów ściąga ranga festiwalu. - Oni mają festiwale także w miejscach zamieszkania. To spotkanie ma jednak charakter światowy.

Większość festiwalowej braci buszowała po mieście. Nieliczni szlifowali formę. W sali gimnastycznej szkoły podstawowej ćwiczyło kilka par z grupy folklorystycznej „Sydney". Zajęcia były tak intensywne, że tancerze podczas krótkiej przerwy smarowali nogi maścią łagodzącą ból mięśni. W sali unosił się zapach kamfory.

Losy grupy wiążą się ściśle z festiwalem. Na poprzednią edycję imprezy środowisko australijskiej Polonii przysłało obserwatorów. Ci zaś wrócili na antypody z wnioskiem: trzeba połączyć siły. W ten sposób dokonała się fuzja trzech zespołów polonijnych: „Syrenki", „Lajkonika" i „Kujaw", powstała grupa „Sydney".

Siła grupy wynika z profesjonalizmu jej kierownictwa. Kierownik artystyczny zespołu Iwona Kower jest choreografem w australijskim teatrze zawodowym. Choreograf Urszula Lang zdobywała szlify tańcząc w Polskim Zespole Pieśni i Tańca „Lublin". Jerzy Ścisłowski, szef muzyczny i aranżer, jest absolwentem Akademii Muzycznej we Wrocławiu.

Iwonę Kower zapytaliśmy, czym polski folklor wabi polonijną młodzież. - To jest kwestia sposobu przekazywania tradycji. Rodzice nas wysyłają do polskich szkół, harcerstwa, orkiestr. Odzywa się polska krew. Pobudzają ją swojskie rytmy i dźwięk, koloryt oraz bogactwo strojów. To działa nie tylko na Polaków. Gdy robimy festiwale w Australii, ludzie innych nacji przychodzą do nas i mówią: „ale wy macie piękne stroje", „ale pięknie tańczycie". Urzekają ich nasze polki, mazurki, polonezy, bo to są tańce par. W tańcach innych narodów mężczyźni i kobiety pląsają osobno.

Grupa „Sydney" przywiozła do Rzeszowa także coś bardzo australijskiego. Na koncercie pokaże taniec aborygenów. /JAL/

10 złotych za centymetr

SZCZUPAK MALOWANY

Zbiory przyrodnicze Muzeum Okręgowego w Radomiu wzbogaciły się o cztery okazy ryb - wejdą one w skład kolekcji przyrodniczej miasta Radomia.

Preparowaniem ryb dla potrzeb wystawienniczych zajmują się tylko trzy osoby w Polsce. To niezwykle rzadka profesja ze względu na skomplikowaną technologię. Sekrety preparacji są zazdrośnie strzeżone, ale najważniejsze są doświadczenie i umiejętności... malarskie. Ryby bardzo szybko tracą barwę i dlatego tuż po złowieniu muszą być sfotografowane, aby preparator mógł w trakcie konserwacji nanieść odpowiednie pigmenty barwne.

Cztery okazy ryb - blisko metrowego szczupaka, dwa okonie i wzdręgę, Muzeum Okręgowe zakupiło za 2 tys. zł od preparatora z Bytomia. Za każdy centymetr ryby mierzonej od łba do końca ogona preparator zażądał 10 zł. Nie jest to tanio, ale nie ma wyjścia - okazy ryb wypreparowane własnym sumptem przez muzeum w latach 50. nie nadają się już do celów wystawienniczych - sczerniały i rozsypują się w palcach. Obecnie muzeum posiada w zbiorach sześć gatunków ryb - to niewiele, bo według badań przeprowadzonych w 1985 r. przez naukowców z uniwersytetów z Warszawy i Poznania, na terenie byłego województwa radomskiego żyją 33 gatunki ryb. Badania te były prowadzone na zamówienie Muzeum Okręgowego w Radomiu, które posiada jedną z największych kolekcji przyrodniczych w Polsce.

Pieniądze na zakup najnowszych okazów ryb pochodziły z Wojewódzkiego Funduszu Ochrony Środowiska w Warszawie, który w tym roku na poszerzenie kolekcji przyrodniczej przeznaczył 30 tys. zł. Zupełnie natomiast zawiódł radomski Gminny Fundusz Ochrony Środowiska, który dla działu przyrody Muzeum Okręgowego miał przekazać jeden procent wpływów, czyli 8 tys. zł. Pieniędzy nie będzie, a miały być za nie zakupione okazy do kolekcji przyrodniczej miasta Radomia - zwierzęta z wydm polodowcowych w okolicy Wsoli, motyle rzek Kosówki i Pacynki oraz fotogramy użytków ekologicznych w Radomiu.

/ZB/

Zdjęcia: P. Mazur

Szczupak o długości 98 cm złowiony w Goczałkowicach w porównaniu ze swoim muzealnym poprzednikiem.

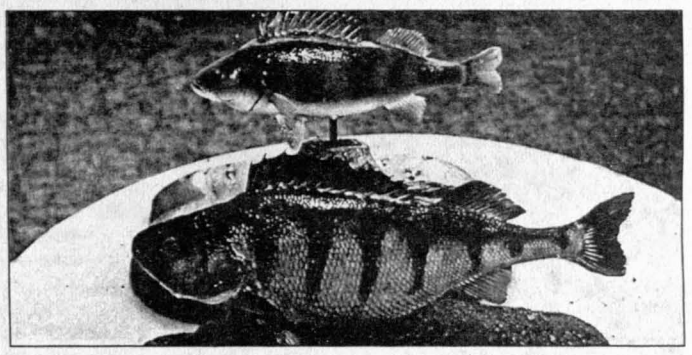

Dwa współcześnie wypreparowane okonie i eksponat z lat 50., tak poczerniały, że omyłkowo wpisano jako karp.

Krzysztof Penderecki w Busku

CREDO NA 2001 ROK

Gościem honorowym tegorocznego, piątego Festiwalu Muzycznego im. Krystyny Jamroz był Krzysztof Penderecki. Podczas finałowego koncertu wykonano fragment Symfonii „Siedem bram Jerozolimy". Utwór buska publiczność przyjęła owacyjnie. Oto krótka rozmowa z wybitnym kompozytorem.

- Przyjechałem do Buska, gdyż popieram tego rodzaju imprezy. Festiwal w Busku ma szansę stać się jedną z największych tego typu imprez w Europie i myślę, że tak będzie. Wskazuje na to rozmach, z jakim impreza rozwija się z roku na rok. Mieszkam niedaleko stąd, w Lusławicach, koło Tarnowa. A to tylko 96 kilometrów od Buska... Przyjechałem również ze względu na patronkę festiwalu. Krystyna Jamroz stworzyła wspaniałą kreację Matki Joanny od Aniołów w mojej operze „Diabły z Loudun". Miała wspaniały głos, ale także talent sceniczny, co u śpiewaków nie zdarza się tak często. Pamiętam, że już na pierwszej próbie miała całkowicie opanowaną partię. To trudna rola, wymagająca dojrzałego głosu. Krystyna Jamroz wypadła w niej znakomicie.

*** Zgodził się pan przyjechać do Buska, choć w tym samym dniu na moniuszkowskim festiwalu w Kudowie wykonana została pańska kompozycja.**

- O festiwalu w Busku słyszałem wcześniej i zdecydowałem się tu przyjechać. Do Kudowy pojechała moja żona.

*** Jak ocenia pan salę koncertową Buskiego Centrum Kultury?**

- Nie jest zła. Odczuwa się brak klimatyzacji. Scenę można lepiej dostosować do koncertów. Trzeba zbudować muszlę, żeby zamknąć salę od tyłu i z boku. To poprawi akustykę, a nie wymaga wielkich nakładów. Muszlę można wykonać z tektury czy dykty.

*** Przed koncertem spotkał się pan z dyrektorem festiwalu Arturem Jaroniem. Rozmowa dotyczyła pana udziału w siódmej festiwalowej edycji w Busku.**

- W przyszłym roku jestem zajęty. Natomiast za dwa lata, w 2001 roku planujemy wykonać moje „Credo". Koncert z udziałem „Sinfonii Varsovii" pod moją dyrekcją odbędzie się prawdopodobnie w kościele. Prawykonanie światowe tego utworu odbyło się w Stanach Zjednoczonych, a prawykonanie europejskie w ubiegłym roku w Krakowie.

*** Nad czym pracuje pan obecnie?**

- Kończę sonatę na skrzypce i fortepian. Wykonawczynią partii solowej będzie znakomita skrzypaczka Anna Sodhi Mutter. Na zamówienie Carnegie Hall w Nowym Jorku piszę koncert fortepianowy.

*** Dziękuję za rozmowę.**

Danuta PAROL

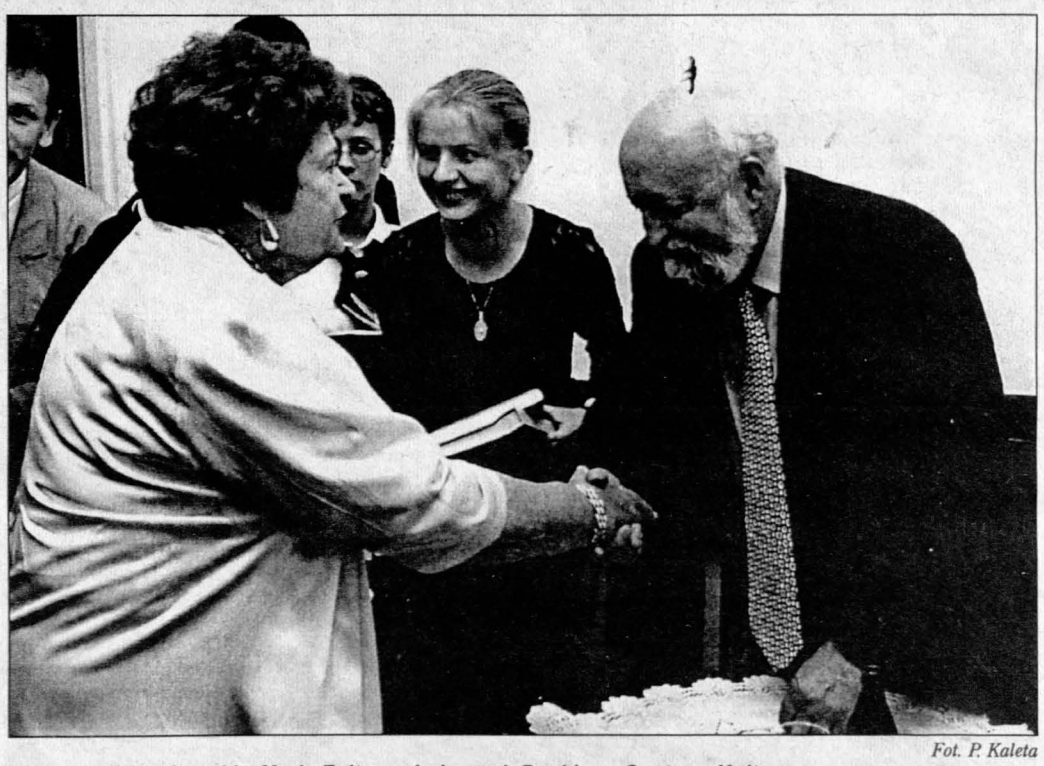

Fot. P. Kaleta

Krzysztof Penderecki z Marią Fołtyn w kuluarach Buskiego Centrum Kultury.

Polskie Radio Kielce poleca...

101.4 MHz 71.15

POLSKIE RADIO KIELCE S.A.

17 lipca 1999 r. (sobota)

8.20 - Radio Clip - Od kajaka do transatlantyku - program Marka Orkisza o wakacyjnych wodnych wędrówkach
17.00 - Kielecki koncert życzeń
18.05 - Transmisja z meczów II ligi piłki nożnej między Koroną Kielce a Śląskiem Wrocław, Siarką Tarnobrzeg i Polonią Bytom oraz Polarem Wrocław a KSZO Ostrowiec

18 lipca 1999 r. (niedziela)

12.05 - „Jesteśmy! " - w niedzielę na lotnisku. Włącz Radio Kielce lub wybierz się do Masłowa, gdzie na lotnisku Aeroklubu Kieleckiego będą pokazy akrobacji samolotowej, skoki spadochronowe, loty lotni i modeli latających, będą też loty turystyczne nad Kielcami
16.00 - Kielecki koncert życzeń
17.15 - Muzyczne Popołudnie pod redakcją Janusza Wosia. W programie relacja z Festiwalu Krystyny Jamroz - recital Mischy Maisky'ego

175/99

Zarzuty wapnem malowane

NAWÓZ NA PAPIERZE

Około 4 tysiące świadków przesłuchała już Prokuratura Okręgowa w Radomiu w czasie śledztwa dotyczącego nieprawidłowości związanych z obrotem wapnem w Spółdzielni Usług Rolniczych w Iłży. Tymczasem pojawiła się kolejna podobna sprawa, tym razem dotycząca prywatnego przedsiębiorcy.

Służące do nawożenia gleby wapno było dotowane przez państwo. W spółdzielni w Iłży, gdzie wytwarzano nawóz, wykazywano „na papierze" jego zawyżone ilości. Odbiorcami miały być osoby, które często w ogóle o tym nie wiedziały albo nie istniały. Byli i tacy, którzy odbierali wapno, ale w znacznie mniejszych ilościach niż wynikało to z dokumentów. Kwotę wyłudzonych pieniędzy szacuje się na wiele milionów złotych. Prokuratura prowadzi w tej sprawie postępowanie już drugi rok. W tym czasie przesłuchano około 4 tysiące świadków, zapoznano się również z opinią biegłych, którzy jednoznacznie stwierdzili, że w Iłży nie było nawet technicznych możliwości wyprowodukowania takich ilości wapna. Niebawem prokuratura postawi zarzuty podejrzanym o organizowanie i prowadzenie całego procederu. Kiedy śledztwo zostanie zakończone - tego nie wiadomo. Szef Prokuratury Okręgowej w Radomiu Jan Wiesław Warchoł ujawnił natomiast, że prowadzone jest obecnie podobne postępowanie, tyle że dotyczące prywatnego, 19-letniego przedsiębiorcy z terenu województwa radomskiego. Tym razem przesłuchanych ma być około 1000 osób. Więcej szczegółów dotyczących postępowania szef prokuratury nie chciał zdradzić.

/pok/

http://cbw.pb.kielce.pl

Wyprawa w pradzieje ludzkości pod patronatem „Echa Dnia"

W GŁĄB ZIEMI

Krętymi schodami schodzimy w mroczną czeluść. Robi się coraz chłodniej. Na głębokości 7 metrów widzimy nagle wykute w kamieniu tunele. Pradawni górnicy, by wydrzeć ziemi kamień, musieli się czołgać. Kamienne ściany są wilgotne i zimne.

Archeolodzy ze Świętokrzyskiego Stowarzyszenia Dziedzictwa Narodowego sprawili, że w czwartek zrekonstruowana neolityczna wioska w Krzemionkach Opatowskich ożyła. Dzieciaki metodami naszych pradziadów mieliły zboże, lepiły garnki, konstruowały strzały i toporki niezbędne do polowań. Na koniec zwiedzały kopalnię, gdzie już cztery tysiące lat temu mieszkający tam ludzie wydobywali krzemień pasiasty.

Bez komputerów i telewizorów

Człowiek prehistoryczny, aby przeżyć, musiał nauczyć się wykorzystywać przyrodę dla swoich potrzeb. Dzieciom neolit, górnictwo kojarzy się z nudnymi lekcjami. Tymczasem są to sprawy ciekawe i niezwykłe.

Olga przygotowuje serwis obiadowy.

- Doszliśmy do wniosku, że najlepiej pokazać maluchom pradzieje ziemi, na której mieszkają w sposób praktyczny - opowiada Andrzej Przychodni, archeolog i wiceprzewodniczący ŚSDN. - Zapraszamy zatem dzieci do Muzeum i Rezerwatu Archeologicznego w Krzemionkach, gdzie chociaż przez kilka godzin muszą przeżyć jak ich przodkowie. Bez komputerów i telewizorów.

W czwartek była to już druga wyprawa w pradzieje ludzkości. Rankiem czterdzieścioro dzieciaków zamieszkało w uszczelnionych gliną i pokrytych strzechą chatach. - Zobacz, tutaj nie ma wody, a na dworze pada - dziwi się dziewięcioletnia Monika. Z dwiema koleżankami mielą ziarno na mąkę. - Na ten większy kamień trzeba wysypać ziarenka żyta i trzeć mniejszym kamieniem. Mamy już garstkę - tłumaczą dziewczynki. - Ale na chleb trzeba jeszcze dużo zmielić. Wiesz, że wtedy nie było jeszcze żaren? - pytają ocierając pot z czoła. - To było cztery tysiące lat temu.

Nie święci garnki lepią

W chałupie obok Andrzej Zybała, kierownik muzeum w Krzemionkach, ze znawstwem miesza glinę na garnki i pokazuje maluchom jak je trzeba lepić. - A sprawa nie jest prosta - tłumaczy. - Wtedy nie znano jeszcze koła garncarskiego. Maluchy na jego polecenie moczą ręce w wodzie i ugniatają wyrobioną glinę tworząc z niej prymitywne naczynia.

- Zrobiłam filiżankę - pokazuje ulepione z glinianych wałeczków i placuszków naczynko ośmioletnia Amelia. - Ja zrobię porządny garnek - dodaje dziewięcioletni Albert i aż rękawy zakasuje biorąc się do tak poważnego zadania. Zrobienie garnka to prawdziwa sztuka.

Tymczasem Andrzej Zybała mówi, że poznawanie otaczającego świata odbywało się przez wiele setek tysięcy lat. Nowe pokolenia przejmowały wiedzę przodków i wzbogacały ją własnymi doświadczeniami. A poznawanie tajemnic przyrody pozwoliło ludziom udoskonalić wiele sfer swojej działalności.

Feministki z siekierką

- Początkowo mieszkający tu ludzie do produkcji rzeczy niezbędnych do życia używali tylko surowców naturalnych, drewna, kości zwierząt, rogi i kamień - ciągnie kierownik Zybała i prowadzi nas do warsztatu, w którym dzieciaki przygotowują się do polowania. Robią łuki i strugają strzały, na końcu których trzeba umieścić kamienny grot. - Kto chce zrobić siekierkę? - pyta Andrzej Przychodni. Zgłaszają się same dziewczynki. - W neolicie to chyba panowie robili takie narzędzia - żartujemy. - My też potrafimy - odpowiadają małe feministki i zabierają się do roboty.

Mamy problem. W programie jest ognisko. A jeszcze kilka minut temu padał deszcz.

- Musimy sobie poradzić - ucina narzekania Zybała. - W neolicie też padało, a jakoś z zimna nie pomarli - przekłada nadpalone kłody w kamiennym kręgu. Po kilku minutach pojawia się wątła iskra. Chwilę grzejemy przy ogniu ręce, a mała Marta pyta czy będziemy polować na mamuta. Rozglądamy się po krzakach, ale żadnego nie widać.

W takich domach mieszkali neolityczni górnicy.

Deser w kopalni

Musimy już opuścić wioskę, bo czeka nas „deser" - wejście do prastarej kopalni. Szyb znajduje się jakieś pięćdziesiąt metrów od wioski. Krętymi schodami schodzimy w mroczną czeluść. Robi się coraz chłodniej. Na głębokości 7 metrów widzimy nagle wykute w kamieniu tunele. Pradawni górnicy, by wydrzeć ziemi kamień, musieli się czołgać. Kamienne ściany są wilgotne i zimne. Dla potrzeb zwiedzających pogłębiono tunele i teraz te pierwotne oglądamy niczym eksponaty. Dla dopełnienia obrazu w głębi ustawiono manekiny pradawnych górników z dłutem w ręce, siekierą, z mozołem wydzierających ziemi pasiasty skarb.

Monika i Kasia mielą zboże na mąkę.

Dzieciaki patrzą jak urzeczone. Drobnymi rączkami dotykają chłodnej ściany zalewając przewodnika potokiem pytań. Dla Artura Głowacza, który dziesiątki wycieczek sprowadził do kopalni, to rzecz normalna.

- Początkowo korzystano ze skał występujących luźno na powierzchni. Były to jednak zwietrzałe, kruszące się kamienie, nie nadające się do obróbki - tłumaczy. - Z upływem lat, wieków ludzie zauważyli, że właśnie krzemień najbardziej nadaje się do produkcji narzędzi. Jest charakterystyczny, łamiąc się tworzy ostre krawędzie - doskonałe na prymitywne noże i siekierki. Jednak i krzemienie różniły się jakością. Okazało się, że skały znajdywane głęboko w ziemi są twarde i mocne. Początkowo wykorzystywano materiał tuż pod powierzchnią ziemi. Ale te szybko się wyczerpały. Trzeba było drążyć głębiej, a tym samym doskonalić techniki eksploatacji. Tak więc obok tak zwanych jam wybierzyskowych, niezbyt głębokich, pojawiły się szyby i korytarze wykute w litej skale.

* * *

W końcu oglądamy makietę, zrekonstruowane całe neolityczne osiedle, obdarowujemy dzieciaki gadżetami z napisem „Echo Dnia" - wyprawy w pradzieje ludzkości objęliśmy swoim patronatem - mówimy „do zobaczenia" i wracamy do współczesności. Niebawem kolejna wyprawa w historię Kielecczyzny.

Dorota KOSIERKIEWICZ

Zdjęcia D. Łukasik

Albert ma zamiar zrobić porządny garnek.

Kim jest generał?

Inspektor Zdzisław Marcinkowski, komendant wojewódzki policji z siedzibą w Radomiu, dowiedział się oficjalnie o swojej nominacji na stopień generała jadąc z polecenia komendanta głównego policji na przymiarkę nowego munduru. Przyznaje, że doświadczenie „operacyjnego" pozwoliło mu już wcześniej żywić takie przypuszczenia.

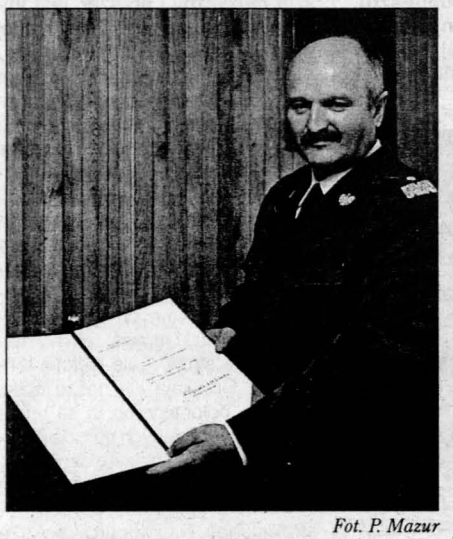

Fot. P. Mazur

Inspektor Zdzisław Marcinkowski

*** Kiedy dowiedział się pan o nominacji?**

- Podchwytliwe pytanie. Moi przełożeni czynili już wcześniej jakieś przymiarki, ale zdobyte przez ponad 20 lat pracy doświadczenie „operacyjniaka" pozwoliło mi domyślać się pewnych rzeczy. Natomiast oficjalną informację otrzymałem przed tygodniem, kiedy z polecenia komendanta głównego jechałem do krawca na przymiarkę munduru.

*** Jak wygląda pierwszy dzień pracy w generalskich lampasach?**

- Dzisiaj robię za telefonistkę i to pracującą na zwiększonych obrotach. Dziesiątki, a nawet setki ludzi składa mi życzenia. To uskrzydla.

*** Były telefony również od tych, z którymi pan walczy?**

- Mało jest ludzi, z którymi walczę...

*** A przestępcy?**

- Nie, od nich nie miałem gratulacji i jest to raczej naturalne. Zresztą są przekonani, że w ich materii nie zmieniam zdania.

*** Jakie życzenia pojawiają się najczęściej?**

- Żeby te nowe epolety nie ciążyły mi, żebym cieszył się zdrowiem, żebym na tym fotelu szefa mazowieckiej policji mógł jeszcze przez jakiś czas zasiadać. Najbardziej cieszą mnie życzenia od prostych policjantów, pracowników, którzy czują się dobrze pod moim kierownictwem. Wydaje mi się, że wcale nie jestem łatwym szefem, ale sam wiem po sobie - nigdy nie lubiłem łatwych szefów, ceniłem natomiast szefów ostrych, twardych, wiedzących czego chcą. Staram się też wiedzieć, czego chcę.

*** Przypisuje się panu duże zasługi w tym, że to właśnie Radom stał się siedzibą Komendy Wojewódzkiej Policji...**

- Radom może być dumny z tego, że siedziba komendy mieści się w tym mieście, czego stolica do końca nie chce wybaczyć. Ta decyzja była jednak naprawdę słuszna, choćby z tego powodu, że do rogatek Warszawy jadę godzinę, z rogatek do centrum - dwie. Świadczy to o tym, jak trudno przejezdnym miastem staje się stolica. W krótkim czasie i w trudnych warunkach - bo mieliśmy zlepek sześciu komend - udało nam się dokonać scalenia tych różnych organizmów. Udało się doprowadzić też do tego, że powstały wzajemne więzi, a funkcjonariusze zaczęli odczuwać, iż są jedną, wielką rodziną mazowieckiej komendy. Mamy zamiar tak pracować, by być w jak najbliższym kontakcie z mieszkańcami. Autentycznie, bez pozerstwa uważam, że największym sukcesem, jaki udało mi się osiągnąć, była zmiana nastawienia i psychiki moich podwładnych, jak również stosunku mieszkańców do policji. To zaczyna już być widoczne i zaczyna procentować. Podtrzymuję tezę, że bez zrozumienia i wzajemnego, pełnego zaufania oraz dobrych relacji pomiędzy policją a społeczeństwem nie ma możliwości osiągania dobrych wyników w walce z przestępczością. Ogromną rolę mają tutaj do spełnienia również środki masowego przekazu.

*** Czy nominacja generalska jest dla pana spełnieniem marzeń, przynajmniej w sferze zawodowej?**

- Powiem bez fałszywej skromności - od początku, kiedy zaczynałem pracę w policji, dążyłem do pewnego celu. Tym celem na początku było zostać oficerem, następnie szefem w jednostce, w której zaczynałem służbę i kolejne awanse. Wizja otrzymania stopnia generalskiego zawsze dopingowała do pracy. Wczorajszy dzień stanowił ukoronowanie mojej kariery. Myślę również, że wynagrodził on wszystkie niedogodności, jakie się z nią wiązały, w tym poświęcanie wolnych dni i świąt dla pracy.

*** Jaki kolejny cel teraz sobie pan wyznaczył?**

- Chciałbym, aby Radom rzeczywiście odczuł, że jest stolicą mazowieckiej komendy, a mieszkańcy całego województwa zobaczyli, że jest nieco lepiej. Oczywiście, nie da się zrobić rewolucji ani błyskawicznie poprawić stanu bezpieczeństwa. Nasze działania musi poprzedzać perspektywiczna wizja. Chcemy dążyć, by policjantów na ulicach było rzeczywiście widać. Wszystkim komendantom powiatowym postawiłem zadanie, by przyjmowani do służby funkcjonariusze rozpoczynali pracę od patroli pieszych. Ponadto stawiamy na policjantów z psami służbowymi. Taki „zespół" działa na wszystkich - obywatelom daje poczucie bezpieczeństwa, a na tych, którzy są gotowi zakłócać porządek czy popełnić przestępstwo - działa uspokajająco. Policjant z psem służbowym wejdzie wszędzie tam, gdzie nie wejdzie dwóch policjantów, doskonale sprawdza się przy zabezpieczaniu imprez masowych. Chociaż całe przedsięwzięcie wymaga dużo zabiegów i dużo kosztuje, nie odpuścimy go.

*** 27 lipca wyjeżdża pan na szkolenie do USA. Co będzie jego tematem?**

- Kierowanie dużymi jednostkami, pełnienie funkcji menedżerskiej. Dowodzę 9 tysiącami osób i jestem jednym z największych pracodawców w tym województwie. Podczas szkolenia mamy zdobywać i pogłębiać umiejętności zarządzania, negocjacji, zarządzania kryzysowego. Tę wiedzę Amerykanie mają opanowaną na bardzo wysokim poziomie, co nie oznacza, że ich wzorce mamy przenosić do siebie w sposób automatyczny. Musimy po prostu zapoznać się z nimi, a potem umiejętnie „przełożyć" na nasz grunt.

*** Czy nie dojdzie do sytuacji, że komendanta Marcinkowskiego przełożeni zabiorą do Komendy Głównej?**

- Nie są znane ani wyroki Boskie, ani przełożonych, ale jestem związany z moimi województwem i mam tu jeszcze wiele rzeczy do zrobienia. Myślę, że dotrwam tu spokojnie do emerytury.

*** Podobno prezydent Radomia przyznał panu mieszkanie...**

- Tak, dwa pokoje z kuchnią, 50 metrów kwadratowych...

*** Może dlatego, żeby pana zatrzymać w tym mieście?**

- Chyba był przewidujący...

*** Dziękujemy za rozmowę.**

Piotr KUTKOWSKI

http://sbc.wbp.kielce.pl

- Zaglądam w karty, by osoba, której je rozkładam, mogła ominąć czyhające na nią niebezpieczeństwa - wyjaśnia Barbara Bobrowska

CO PRZYNIESIE LOS

Przewidziała stan wojenny i wydarzenia 1981 roku. Na 25 lipca tego roku przepowiada upadek polskiego rządu, który zakończy się wprowadzeniem po raz drugi stanu wojennego. Wróżka i wizjonerka Barbara Bobrowska w swych snach, kartach i szklanej kuli widzi przeszłość, teraźniejszość i przyszłość tych, którzy przychodzą do niej po radę. Pomaga im odnaleźć właściwą życiową drogę.

Stuletnie karty babci

Pokoik ze szczelnie zasłoniętymi oknami. Na ścianach obrazki świętych. W rogu okrągły stolik rodem prosto z epoki rokoko, nakryty kolorowym obrusem. Obok dwa stare krzesła z finezyjnie powywijanymi nogami. Na stoliku plik kart przewiązany chustą, szklana kula. - Jak długo już wróżę? - zastanawia się głośno Barbara Bobrowska. - Chyba w tym roku mija 13 lat jak przepowiadam obcym ludziom przyszłość. Ale robię to znacznie dłużej. Już od najmłodszych lat lubiłam zgadywać, co czeka moich bliskich. Nigdy się nie pomyliłam. Widać miałam dobrego nauczyciela. Mistrzem była moja babka - wspomina. I podkreśla: - Kiedy moje rówieśnice bawiły się lalkami, wolałam pójść w odwiedziny do babci. W komodzie trzymała prawdziwy skarb - blisko stuletnie karty. Żartowała, że mają one niezwykłą moc i przestrzegała, bym się z nimi dobrze obchodziła. Pomna na jej ostrzeżenia traktowałam je z należytym szacunkiem. Przejęta stawiałam sobie pasjansa i próbowałam przełożyć język kart na nasz. Pomagała mi babcia. To ona nauczyła mnie odczytywać zawarte w nich przesłania.

Pękła opona

Jako pierwszemu postawiła karty bratu. - Wyczytałam z nich, że będzie miał kłopoty ze zdrowiem przez samochód - mówi. - Jako że zwykł jeździć jak szalony, przestrzegłam, by zmniejszył szybkość. Wcale się tym nie przejął, tylko uśmiechnął się z pobłażaniem. Dwa miesiące później wracał z rodziną znad morza. Byli gdzieś za Warszawą. Jechał ponad 100 km na godzinę. Nagle przypomniał sobie moje wróżby i zwolnił. Kilka sekund później coś strzeliło, szarpnęło autem. Pękła mu opona. Gdyby pędził, jak nic doszłoby do wypadku, a tak wszystko dobrze się skończyło. Jeszcze tego samego dnia przyjechał do mnie. Rzucił mi się na szyję i ze łzami w oczach dziękował, że go ostrzegłam - opowiada. I szybko dodaje: - To nie ja przestrzegłam brata, tylko karty. Wielu uważa, że co jest w nich zapisane musi się wypełnić. Nieprawda. Po to zaglądam w karty, by osoba, której je rozkładam, mogła ominąć wszelkie czyhające na nią niebezpieczeństwa. Każdemu zagrożeniu można zapobiec, trzeba tylko zadziałać w porę.

Wyczuła tragedię

Tak było w przypadku Marioli. Pojawiła się u Barbary wieczorem późną jesienią. Wróżka jeszcze nie zdążyła rozłożyć kart, gdy kobieta wybuchła płaczem. - Jak tylko otworzyłam jej drzwi wyczułam ogromną tragedię. Resztę wyjaśniły karty. Wyczytałam z nich, że moja klientka martwi się o los dziecka. Chłopczyk jest w szpitalu, jednak lekarze postawili mylną diagnozę. Leczą go tak jakby był chory na płuca, tymczasem mały ma uszkodzony mózg. Dziecku grozi ogromne niebezpieczeństwo, ale zobaczyłam coś jeszcze - karty mówiły, że zagrożona jest sama kobieta. Obok ją opisującej karty stał mężczyzna z nożem i śmierć. Nie od razu opowiedziałam o wszystkim klientce. Przede wszystkim kazałam jej szybko biec do szpitala, powiedzieć lekarzom, że synek jest źle leczony. - Jeżeli cię posłuchają, dzieciak jutro o godzinie 14 odzyska przytomność. Wtedy wróć do mnie, to dokończę wróżbę. Wyszła nie przestając płakać. Na drugi dzień ktoś zadzwonił wieczorem do drzwi. Otworzyłam. Najpierw zobaczyłam ogromny kosz róż, zza niego uśmiechała się jakaś kobieta. W pierwszej chwili pomyślałam, że to pomyłka. - Proszę się nie dziwić. To ja. Byłam u pani wczoraj. Zrobiłam tak, jak pani kazała. Piotruś dokładnie punktualnie o godz. 14 otworzył oczy i powiedział mama. Lekarze posłuchali mnie. Z badań, jakie zrobili wynika, że mały przeszedł zapalenie opon mózgowych. Na szczęście będzie zdrowy. Ma doskonałe wyniki - wyjaśniła i dopiero teraz poznałam moją klientkę. Zaprosiłam ją do środka i dokończyłam wróżbę. „Małemu nic nie będzie, ale ty musisz uważać. Mężczyzna, z którym jesteś, nie jest dla ciebie. Jeśli z nim zostaniesz, to będzie oznaczać wieczne kłopoty. Już raz podniósł na ciebie rękę. Na tym nie koniec. Jego zazdrość może okazać się zabójcza. Pijany sięgnie po nóż. Odejdź od niego" - przestrzegłam. Mariola spojrzała na mnie zdziwiona. Przegadałyśmy całą noc. Kiedy wychodziła oświadczyła, że odejdzie od męża. Spotkałam ją pół roku później. Szła z synkiem za rękę. Wręcz promieniała szczęściem. Tydzień po naszej rozmowie wystąpiła o rozwód. Dostała go bardzo szybko. Jej eks-mąż nie rozpaczał, tylko znalazł sobie inną. Któregoś dnia zrobił jej awanturę, że w domu brakuje wódki. Kiedy i ona zaczęła krzyczeć, sięgnął po kuchenny nóż. Gdyby uderzył dwa centymetry niżej, trafiłby w serce. Kobietę cudem odratowano. - Kiedy pomyślę, że gdyby nie pani, to ja byłabym na jej miejscu, to aż mnie trzęsie. Uratowała mi pani życie - nie przestawała dziękować - wspomina z uśmiechem Barbara Bobrowska.

Fot. archiwum

Złym sprawom zapisanym w kartach można przeciwdziałać - podkreśla Barbara Bobrowska - na zdjęciu w otoczeniu własnej aury.

Strach przed operacją

I wyjaśnia: - Większość boi się kart. Jest przekonana, że mogą przynieść wiele złego. Nazywają je szatańskim wynalazkiem. Rękami i nogami bronią się przed poznaniem przyszłości. Tymczasem nawet w zamierzchłych czasach zaglądano w nie, by dowiedzieć się, co przyniesie los. W ten sposób wielu udało się ustrzec przed błędami.

Pani Krystyna to klientka, której wizyty Barbara długo nie zapomni. Kiedy weszła, była nad wyraz pewna siebie. Z góry oświadczyła, że nie wierzy w te głupoty, ale koleżanki ją namówiły, by poznała swój los. - No, to co mnie czeka? Worek pieniędzy, piękne wakacje, a może śmierć w przytułku? - zapytała z nutką złośliwości w głosie. - Nie obraziłam się, nie wyprosiłam jej z mieszkania, tylko rozłożyłam karty. Z nich dowiedziałam się dlaczego kobieta jest tak zgryźliwa. Tupetem chciała zatuszować ogromny strach w swym sercu. Bała się, bo jej ciało toczył rak. Wiedziała o tym, jednak za wszelką cenę starała się nie dopuszczać do siebie tej myśli. - Dlaczego ucieka pani od operacji. Po niej wszystko wróci do normy - oświadczyłam, wtedy puściły jej nerwy i rozpłakała się jak dziecko. - Od roku wiem, że mam raka piersi. Zaczęło się od niewinnego zgrubienia, teraz jest w tym miejscu guz. Lekarze naciskają, by operować, ale się boję. Boję się bólu, naświetlań, wypadających włosów i nadziei, że wyzdrowieję. Z raka nie można się wyleczyć, można tylko zamówić sobie trumnę. Nie mogę umierać. Mam dorastającą córkę, kilkuletniego synka, kochającego męża. Nie mogę ich opuścić - łkała. Zapewniłam, że operacja się uda, że nie będzie przerzutów. Poradziłam, by się pospieszyła, bo za pół roku będzie za późno na operację. Posłuchała. Od tamtego spotkania minęło pięć lat. Pani Krystyna nadal żyje. W jej ciele nie ma już komórek rakowych. O tym, że była tak poważnie chora przypomina szeroka blizna - pozostałość po usunięciu lewej piersi. Lekarze nie kryli zdziwienia, gdy szybko zgodziła się na operację. Kiedy wyjaśniła, że była u wróżki i ta wróżka zobaczyła w kartach i szklanej kuli, że zabieg się uda, patrzyli na nią z niedowierzaniem. - A, niech tam, może i wróżka widziała coś w szklanej kuli. To nieistotne. Najważniejsze, że wreszcie się pani zgodziła - powiedział jej jeden z lekarzy, gdy wieziono ją na blok operacyjny. Później sam przyszedł do mnie po radę i cicho poprosił, bym zajrzała dla niego w kulę - wspomina pani Barbara.

I dodaje: - Szklana kula to osobna historia. Dostałam ją wiele lat temu. Osoba, która ją posiadała nie potrafiła z niej korzystać. Choć się w nią wpatrywała, nic nie widziała. Ja widzę w szklanej kuli wszystko - przeszłość, teraźniejszość, przyszłość moich klientów. Nie wiem jak to się dzieje, ale dostrzegam to i już.

Ulice we krwi

Barbara Bobrowska niezwykłe rzeczy widzi również w snach. Siódmego grudnia 1981 roku miała sen. - Stałam na balkonie, obok moja nieżyjąca matka. Miała smutną twarz. Coś wskazywała. Gdy tam spojrzałam, zobaczyłam ulice we krwi. Ludzie ginęli po czołgami. Na niebie była czerwona łuna. Nagle obraz znikł. Stałam na cmentarzu. Dokoła było pełno grobów. Ktoś wbijał w ziemię trzy krzyże. Obudziłam się z myślą, że w Polsce będzie stan wojenny. Nikt chciał mi uwierzyć. Dopiero gdy nastał 13 grudnia ci, którzy traktowali me wizje z przymrużeniem oka zaczęli się dopytywać co dalej - wspomina.

Kilka dni temu miała podobną wizję. Też we śnie znalazła się na cmentarzu, była na polu bitwy. - W okolicach 25, 27 lipca dojdzie w stolicy do rozruchów. Padną czarne garnitury. Na ulicę wyjdą masy. Zostanie ogłoszony drugi stan wojenny - twierdzi.

Płaszcz Matki Boskiej

Zapytana skąd posiada taki dar, tylko się uśmiecha. - Długo się nad tym zastanawiałam i długo nie potrafiłam znaleźć na to odpowiedzi. Poznałam ją przypadkowo. Na Filipinach szaman wprowadził mnie w trans i powędrowałam do dnia mych narodzin. Zobaczyłam zapłakanego ojca i kobietę, która uderzała dłonią noworodka i krzyczała, by dzieciak dał znak życia. Nagle z półki spadła figurka Matki Boskiej. Oderwała się od niej głowa. Zobaczyłam jak Maryja otula swym płaszczem noworodka. Kiedy się przebudziłam sądziłam, że to, co ujrzałam jest tylko wytworem mej wyobraźni. Jednak owe wizje nie dawały mi spokoju. Poprosiłam starszą siostrę, bo opowiedziała o mych narodzinach. - Ty o mały włos nie urodziłaś się martwa. Przyszłaś na świat miesiąc przed czasem. Kobieta, która cię odbierała, gorąco się modliła, byś przeżyła. Ojciec płakał na korytarzu. Trwało bombardowanie Stanisławowa. Gdzieś blisko musiała spaść bomba, bo domem aż zatrzęsło. Wtedy z półki spadła figurka Matki Boskiej. Odpadła od niej głowa. W tym czasie wreszcie wydałaś swój pierwszy krzyk. Wszyscy odetchnęli z ulgą - opowiedziała siostra. Wtedy zrozumiałam, że dar, który posiadam, mam od Boga, a mym opiekunem jest Matka Boska. To Najświętsza Panienka za mym pośrednictwem pomaga ludziom, którzy przychodzą do mnie po ratunek - podkreśla Barbara Bobrowska.

Magdalena PORWET

Echo Dnia

Wielki Festyn

Dni Brzegów '99

18 lipca Plac w Centrum Brzegów

początek 14.00

Występy zespołów ludowych, rockowych i Disco Polo

Gry i zabawy dla wszystkich

21.00 zabawa taneczna

24.00 losowanie głównej nagrody

Za tydzień

NAJWAŻNIEJSZY DOBRY TAROT

Straciła rachubę, ilu już osobom stawiała tarota. Filozofię tych specyficznych kart zgłębiała od najmłodszych lat. Od pięciu lat współpracuje z jasnowidzem z Końskich Ryszardem Zawadzkim. - Dobrze postawiony tarot pozwala uporać się nam z najbardziej skomplikowanymi sprawami - podkreśla tarocistka i numerolog z Drzewicy Renata Gąsiorowska. Czytaj za tydzień. /WET/

Lider zespołu The Rolling Stones rozstaje się z modelką Jerry Hall

JAGGER WOLNY

Po trwającym 22 lata związku Mick Jagger postanowił rozstać się ze swoją życiową partnerką Jerry Hall. Obecnie, już po uzyskaniu zgody sądu na separację, toczą się negocjacje w sprawie wysokości odszkodowania dla złotowłosej Amerykanki.

55-letni wokalista i centralna postać legendarnej grupy rockowej The Rolling Stones oraz młodsza o dwanaście lat, pochodząca z Teksasu top-modelka poznali się w 1977 roku na jednym z koncertów. Hall była wówczas narzeczoną znanego piosenkarza Bryana Ferry'ego, lecz bez oporu dała się uwieść uważanemu za podrywacza numer jeden w muzycznej branży Jaggerowi. Zamieszkali razem, dochowali się czwórki dzieci: Elizabeth Scarlett (14 lat), Jamesa Leroya Augustine'a (13), Georgii May (6) oraz rocznego syna Gabriela Luke'a Beauregarda.

Kilka miesięcy temu, po ujawnieniu przez prasę romansu piosenkarza z brazylijską modelką Lucianą Gimenez Morad (Jagger ma z nią nieślubnego syna Lucasa, ostatnio przyznał się także do ojcostwa), Jerry Hall zdecydowała się złożyć w sądzie pozew rozwodowy. Tymczasem, zdaniem adwokatów artysty, sławna para tak naprawdę... nigdy nie była małżeństwem. Ślub, jaki zawarli w 1990 roku na indonezyjskiej wyspie Bali, według tradycyjnego obrządku hindu, w świetle obowiązującego w Anglii prawa uznano na nieważny. Modelka, która domagała się wstępnie 30 milionów funtów szterlingów (około 50 milionów dolarów) odszkodowania oraz przyznania jej jednego z pięciu domów Jaggera - luksusowej, wycenianej na 3 miliony funtów willi w podlondyńskim Richmond, wystąpiła w tej sytuacji z wnioskiem o unieważnienie ich związku.

9 lipca w Sądzie Najwyższym w Londynie odbyła się pierwsza rozprawa. Trwała zaledwie 12 minut. Jagger i Hall, którzy przebywali w tym czasie we Francji, za pośrednictwem swoich prawników wyrazili chęć szybkiego zakończenia sprawy.

„Po dwóch dekadach bycia parą Mick Jagger i Jerry Hall zgodzili się dzisiaj polubownie i formalnie na separację i oboje pragną unieważnienia swojego związku. Zaakceptowali wspólnie warunki prawne i finansowe porozumienia, lecz jego szczegóły, na życzenie obojga, pozostaną tajemnicą. Obie strony pragną też, aby ich przyjaźń i wzajemny szacunek trwały nadal" - czytamy w przekazanym na konferencji prasowej oświadczeniu śpiewaka i modelki.

Fot. archiwum

Jerry Hall i Mick Jagger

Zdaniem angielskich pism bulwarowych „The Mirror" i „The Sun", amerykańska „królowa wybiegu" może spodziewać się nie więcej niż 11 milionów funtów z tytułu odszkodowania, podczas gdy „The Times" pisze... o sumie 50 milionów funtów szterlingów. Zgoda sądu na separację jest pierwszym krokiem w kierunku unieważnienia ich związku. Jeśli procedury formalne przebiegać będą zgodnie z planem, Mick Jagger i Jerry Hall odzyskają wolność prawdopodobnie we wrześniu bieżącego roku. **(AL)**

Elton John z rozrusznikiem

Sercowe kłopoty

Sir Elton John przeżywa dramat. Sławny brytyjski wokalista i kompozytor poddany został w ubiegłym tygodniu operacji wszczepienia rozrusznika serca i musi zwolnić tempo swojej piosenkarskiej kariery.

52-letni artysta z tytułem szlacheckim, nazywany „królową matką muzyki pop", już od dłuższego czasu uskarżał się na kłopoty ze zdrowiem. Publiczną tajemnicą jest, że John cierpiał kiedyś na bulimię (chorobliwe objadanie się) i zanim udało mu się wyleczyć, odbył kilka kuracji w szpitalu. Od lat rujnował sobie zdrowie nadmiernymi skłonnościami do alkoholu i zażywania kokainy. Problemy z sercem, jakie pojawiły się ostatnio, przepełniły czarę goryczy.

Kilkanaście dni temu, podczas gry w tenisa w swojej luksusowej rezydencji na francuskim Lazurowym Wybrzeżu, sir Elton nagle zasłabł. Po przeprowadzeniu specjalistycznych badań okazało się, że przyczyną niedyspozycji jest silna arytmia serca (część angielskiej prasy bulwarowej utrzymuje nawet, że przeżył zawał). Piosenkarz musiał przerwać europejską trasę koncertową. W ostatniej chwili odwołał także swój występ na weselu gwiazdy zespołu Spice Girls, Victorii Adams ze słynnym piłkarzem Davidem Beckhamem w Dublinie, którego miał być honorowym gościem. Lekarze zadecydowali o konieczności wszczepienia sztucznego rozrusznika serca.

Zabieg odbył się 9 lipca w cieszącym się dobrą marką Wellington Hospital w północnym Londynie. Przeprowadzony został pod narkozą, trwał nieco ponad półtorej godziny i zakończył się pomyślnie. - Jestem trochę odrętwiały i trochę zmęczony, ale czuję się bardzo dobrze. Jedyne, o co naprawdę się martwię to fakt, że musiałem odwołać koncerty i moi fani mogą poczuć się rozczarowani - wyznał śpiewak reporterom, gdy nazajutrz opuszczał klinikę.

W dniu, kiedy przeprowadzono operację, miał wystąpić przed 42 tysiącami ludzi w podlondyńskim „Leeds Castle", w hrabstwie Kent. Dzisiejszy i jutrzejszy koncert w „Harewood House" w Leeds zostały przełożone na 29 i 30 sierpnia. Zdaniem lekarzy, sir Elton John musi zwolnić tempo piosenkarskiej kariery i poważnie zadbać o swoje zdrowie.

Fot. archiwum

Elton John

- Operacja, jaką przeprowadziliśmy, nie należała do szczególnie trudnych bądź skomplikowanych - powiedział John Barrett, kardiochirurg z Wellington Hospital. - Nie przewiduję komplikacji. Jak wskazują statystyki, mniej niż 1 procent pacjentów miewa później jakiekolwiek powikłania. Uważam jednak, że sir Elton powinien teraz odpoczywać przynajmniej przez kilka tygodni - do chwili, gdy przewody podłączone do rozrusznika nie zrosną się wewnątrz z jego komorą sercową.

Tymczasem wiele wskazuje na to, że ekscentryczny gwiazdor... nie ma zamiaru stosować się do rad lekarzy. Podobno nie wyobraża sobie zalecanej mu dwumiesięcznej przerwy i zapowiada, że już w początkach sierpnia powróci na estradę. **(AL)**

Za broń i narkotyki

Coolio za kratkami

Na dziesięć dni więzienia skazany został w ubiegłym tygodniu sławny amerykański śpiewak i kompozytor w stylu rap Coolio.

Czarnoskóry artysta, który naprawdę nazywa się Artis Leon Ivey Jr., stanął przed sądem oskarżony o nielegalne posiadanie broni i narkotyków. Incydent miał miejsce 15 września 1998 roku w Lawndale, w Kalifornii, kiedy podróżujący wraz z dziećmi piosenkarz został zatrzymany przez policję za poruszanie się niewłaściwą stroną jezdni. W trakcie przesłuchania w samochodowej skrytce znaleziono rewolwer oraz pewną ilość marihuany. Zdaniem Coolio, fakt ten nie stanowi naruszenia prawa, lecz sąd nie podzielił opinii ekscentrycznego muzyka, wymierzając mu karę 10 dni pozbawienia wolności. Biorąc pod uwagę fakt, iż pieśniarz był już w 1994 roku skazany za nielegalne posiadanie broni, sędzia Andrew Kauffman wyznaczył mu dodatkowo karę 40 godzin pracy na cele publiczne. Raper-recydywista musi odbyć wyrok przed 7 września.

Dodajmy, że jest to już kolejna potyczka Coolio z wymiarem sprawiedliwości. W listopadzie ubiegłego roku piosenkarz stanął przed obliczem niemieckiego trybunału w Stuttgarcie - oskarżony o napaść z kradzieżą w sklepie odzieżowym - i skazany na sześć miesięcy dozoru policyjnego oraz 30 tysięcy dolarów grzywny. **(AL)**

Cliff Richard powita rok 2000 na estradzie

Milenijny sir

- Zawsze mówimy o sobie, że jesteśmy dziećmi przyszłości, więc byłoby to miłe, gdybyśmy właśnie teraz mogli pomóc dzieciom prawdziwym - zapewnia sir Cliff Richard. Weteran brytyjskiej muzyki rozrywkowej zamierza witać rok 2000 na estradzie, podczas wielkiej gali charytatywnej w Birmingham.

59-letni piosenkarz z tytułem szlacheckim potwierdził krążące od pewnego czasu plotki, że trzecie tysiąclecie powita serią specjalnych koncertów dobroczynnych. Zakontraktowanych zostało dziesięć występów w hali „National Indoor Arena" w Birmingham, pod koniec 1999 roku. Richard chce zebrać wtedy co najmniej milion funtów szterlingów (około 1.700.000 dolarów) na rzecz międzynarodowego konsorcjum charytatywnego „Children's Promise" („Dziecięca Obietnica"). - Sądzę, że przełom tysiącleci to dobry moment na taką galę - wyznał reporterom. - Ludzie tacy jak ja zarabiają mnóstwo pieniędzy, wspaniale więc będzie teraz zebrać ich trochę dla naprawdę potrzebujących dzieci.

Cliff Richard - zdjęcie archiwalne

Poparcie dla pomysłu pieśniarza wyraził już premier Wielkiej Brytanii Tony Blair. „Z całego serca będę wspierać projekt sir Cliffa i chciałbym podziękować mu za wszystko, co robi dla innych" - napisał szef rządu w specjalnym oświadczeniu. Wiadomo, iż swojego błogosławieństwa nie odmówił również biskup Birmingham Mark Santer. Richard ma nadzieję, że uda mu się namówić do wspólnych występów wielu przyjaciół - gwiazdy światowej sceny pop i rock. Zapytany, co przygotuje na tę szczególną okazję, odpowiedział: - Śpiewam już ponad 40 lat, miałem tak wiele piosenek na pierwszych miejscach list przebojów, że z pewnością uda mi się wybrać na tę milenijną noc coś wyjątkowego - na czasie, a jednocześnie jasnego i świeżego.

Cliff Richard, który naprawdę nazywa się Harry Rodger Webb, urodził się w Indiach, lecz od ósmego roku życia mieszka w Anglii. Śpiewać zaczął amatorsko w wieku 17 lat, gdy pracował jako kontroler techniczny w fabryce lamp. Karierę zrobił jako „brytyjski odpowiednik" Elvisa Presleya. Na koncie ma ponad 60 płyt długogrających, wylansował serię złotych przebojów, m.in. „Move It", „The Living Doll", „Power To All Our Friends", „Congratulations". W uznaniu zasług w działalności artystycznej królowa Elżbieta II nadała mu honorowy tytuł szlachecki „sir". W opublikowanym niedawno, najnowszym wydaniu muzycznej księgi rekordów „Guinness Book of British Hit Singles" obwołany został najbardziej popularnym piosenkarzem brytyjskich list przebojów wszech czasów.

Rozpoczęto już przedsprzedaż biletów na „milenijne koncerty" sir Cliffa Richarda. Wejściówki na ostatnią, sylwestrową noc w „National Indoor Arena" w Birmingham kosztują 75 oraz 100 funtów szterlingów. Bilety na dziewięć poprzedzających ją koncertów są nieco tańsze. **(AL)**

Za tydzień trzecia edycja festiwalu

Woodstock ze znaczkiem

Okazjonalny znaczek pocztowy dla upamiętnienia 30 rocznicy najsłynniejszego festiwalu muzycznego wszech czasów - Woodstock ukaże się w Stanach Zjednoczonych.

Projekt znaczka, przedstawiający oryginalny symbol festiwalu - białą gołębicę siedzącą na gryfie gitary - wybrany został w maju 1998 roku w ogólnonarodowym referendum, spośród piętnastu zgłoszonych do konkursu propozycji. W obiegu pocztowym nowy znaczek znajdzie się prawdopodobnie 17 września bieżącego roku.

Trzydniowy festiwal Woodstock Music and Art Fair, zorganizowany w sierpniu 1969 roku na farmie Bethel w stanie Nowy Jork, uchodzi za największą i najbardziej znaczącą imprezę muzyczną wszech czasów. Prawie pół miliona ludzi obejrzało wówczas koncerty gwiazd muzyki rock i pop, z Jimi Hendrixem, Janis Joplin, zespołami Santana, The Who, Creedence Clearwater Revival na czele. W najbliższy piątek, w bazie Griffiss Park w Rome, rozpocznie się trzecie wydanie festiwalu - Woodstock '99. Szacuje się, że zgromadzi on ponad 200-tysięczną widownię, zaś wśród wykonawców znajdą się m.in. Sheryl Crow, Alanis Morissette, Willie Nelson, Aerosmith, Offspring, Metallica. **(AL)**

Raport o stanie muzyki

Uwaga, piraci z Internetu!

3,2 miliarda funtów szterlingów (około 5 miliardów dolarów) wynoszą roczne wpływy brytyjskiego przemysłu muzycznego. Sprzedano więcej płyt długogrających, mniejszym powodzeniem wśród odbiorców cieszą się natomiast single. Największym zagrożeniem dla przyszłości fonografii są piraci z Internetu - wynika z raportu o stanie brytyjskiej branży muzycznej, opublikowanego 13 lipca w Londynie.

W raporcie, opracowanym na zlecenie Narodowej Rady Kultury, która zajmuje się promocją muzyki w Zjednoczonym Królestwie, poddano analizie strukturę dochodów i wydatków za ostatnie dwanaście miesięcy. Według szacunków ekspertów, wpływy brytyjskiego przemysłu muzycznego w tym czasie przekroczyły 3,2 miliarda funtów i są niższe od wyniku z okresu 1997/98 (wynosiły wówczas 3,7 miliarda funtów szterlingów).

W ciągu minionego roku sprzedano więcej, bo ponad 210 milionów egzemplarzy płyt długogrających z muzyką rozrywkową, jazzową i poważną. Najbardziej dochodowym wydawnictwem okazała się kolekcja największych przebojów George'a Michaela pt. „Ladies & Gentlemen - The Best of George Michael". O 14 procent spadła sprzedaż singli. Do najbardziej kasowych wykonawców zaliczono również Robbiego Williamsa oraz chłopięcy zespół Boyzone. Produkty przemysłu muzycznego są dzisiaj trzecim - po whisky i Formule 1 - towarem eksportowym w Zjednoczonym Królestwie. Stałą pracę znalazło tu ponad 130 tysięcy osób. Okazuje się, że najwięcej, bo 633 miliony funtów w minionym roku fani wydali na bilety na koncerty gwiazd muzyki pop i rock. Ponad pół miliarda funtów dochodów przyniósł przemysł nagraniowy.

Największym i coraz bardziej realnym zagrożeniem dla przyszłości przemysłu rozrywkowego w Wielkiej Brytanii, którego wpływy stanowią 15 procent dochodów z branży rozrywki na całym świecie - jak wynika z raportu - są piraci z komputerowej sieci Internetu. Nie autoryzowana, odbywająca się praktycznie poza kontrolą, sprzedaż muzyki w Internecie może już wkrótce przyczynić się do ruiny finansowej firm nagraniowych. Zdaniem Związku Zawodowego Muzyków oraz Brytyjskiego Przemysłu Fonograficznego niezbędne jest podjęcie szybkich działań przez rząd i parlament, które pozwoliłyby sprawować ścisłą kontrolę nad rynkiem mediów i przepływu informacji. **(AL)**

http://sbc.wbp.kielce.pl

W Pińczowie nie będzie zwolnień nauczycieli

JĘZYKI WE WRZEŚNIU

Wprowadzana w życie reforma edukacji nie spowoduje masowych zwolnień nauczycieli w Pińczowie. Wręcz przeciwnie, od 1 września zatrudnionych tu zostanie co najmniej kilku pedagogów.

- Jeszcze przed zakończeniem roku szkolnego wśród gminnych władz oświatowych zrodziła się inicjatywa, aby porozmawiać z nauczycielami, którzy mają 30-letni staż pracy i mogą skorzystać z zaopatrzenia emerytalnego - poinformował nas naczelnik referatu oświaty, kultury i turystyki Jerzy Lechowski. - Spotkaliśmy się z dużym zrozumieniem z ich strony. Około dwudziestu osób posiadających takie uprawnienia zdecydowało się przejść na emeryturę. Wiąże się to z naszymi planami przyjęcia nowych nauczycieli, którzy są niezbędni do nauczania wprowadzanych od nowego roku do szkół języków obcych.

Od 1 września, z chwilą wejścia w życie reformy systemu oświaty, w szkołach na terenie gminy Pińczów rozpocznie się nauka języków angielskiego i niemieckiego. Oba języki znajdą się w programie nie tylko dwóch nowo utworzonych pińczowskich gimnazjów, lecz także w szkołach podstawowych na terenach wiejskich. Z pierwszych przymiarek wynika, że język angielski zostanie wprowadzony w Bogucicach, Kozubowie, Młodzawach i Szarbkowie, zaś niemieckiego będą się uczyły dzieci z podstawówek w Zagości i Brześciu. /ALI/

Sandomierz potrzebuje 1,8 mln złotych

Ulewy zniszczyły drogi

Ponad 1,8 miliona złotych kosztować będzie remont dróg powiatowych zniszczonych w czasie ostatnich ulew. Zarząd Dróg Powiatowych w Sandomierzu wystąpił o przyznanie funduszy na ten cel do Jerzego Widzyka, pełnomocnika rządu ds. usuwania skutków powodzi.

Drogi zniszczyły najpierw ulewy czerwcowe, a potem te z ubiegłego tygodnia. Sandomierski Zarząd Dróg oszacował, że łącznie uszkodzonych jest 30 kilometrów dróg powiatowych, 46 przepustów drogowych, a 36 kilometrów jezdni zostało zamulonych.

Najgorsza sytuacja jest w gminie Wilczyce. Tutaj straty ocenia się na około 1,5 miliona złotych. Uszkodzona jest droga powiatowa w Radoszkach Wilczycach, Darominie i w Przezwodach. W Samborcu straty sięgają 237 tysięcy. Największe są w Żukowie, Wielogórze, Milczanach i Andruszkowicach. Zniszczone są drogi w Gnieszowicach, Trzykosach i Ułanowicach. W gminie Łoniów najgorzej jest w Krowiej Górze, Sulisławicach i Gieraszowicach. W Chrapanowie w gminie Zawichost odbudowy wymaga most. W Sandomierzu na ulicach Wojska Polskiego i Staromiejskiej wymyte są pobocza.

W jeszcze gorszym stanie są drogi gminne. W najbardziej dotkniętej kataklizmem gminie - Wilczycach ulewy zniszczyły 80 km dróg, w Zawichoście - 35, w Samborcu - 21, a w Sandomierzu - 4.

/GOP/

W Skarżysku po interwencjach

Cudzoziemski handel osobno

Skarżyskie władze podjęły decyzję o urządzeniu osobnego targowiska dla handlarzy cudzoziemskich. Problem obcego handlowania na miejscowych targowiskach podnosili ostatnio lokalni kupcy, zarzucając przybyszom nieuczciwą konkurencję.

Nowe targowisko, przeznaczone tylko dla cudzoziemców, znajdzie miejsce przy ul. Konarskiego, w miejscu, gdzie dotychczas znajdował się parking dzierżawiony przez spółkę „Targowiska Miejskie". Skarżyski samorząd skracając umowę dzierżawy powołał się na jej zapis, który pozwalał na takie rozwiązanie za wolą Rady Miasta. Radni zdecydowali również o odebraniu tej samej spółce drugiego parkingu mieszczącego się przy ul. Sokolej. Tym razem powodem decyzji o zerwaniu umowy dzierżawy był prawomocny wyrok sądowy nakazujący zwrot tych terenów wcześniejszym, prywatnym dzierżawcom. Na własność miasta przejdzie natomiast blok mieszkalny położony przy ul. Piłsudskiego 35. Budynek z 60 mieszkaniami, w tym 32 własnościowymi, przekazało gminie Przedsiębiorstwo Usług Komunalnych w upadłości. Wartość uzyskanego w ten sposób przez miasto majątku znacznie przekracza wielkość długu PUS wobec budżetu gminy. Wynosił on nieco ponad 128 tys. zł.

/G.B./

Wystawa poplenerowa w Sandomierzu

Z obrazami na ulicę

Studenci Wydziału Artystycznego Uniwersytetu Marii Curie-Skłodowskiej w Lublinie zorganizowali wystawę poplenerową na sandomierskim Rynku. Mieszkańcy Sandomierza mogli przez całą środę podziwiać ponad sześćdziesiąt obrazów namalowanych przez lubelskich studentów.

Plener malarski zorganizowany przez lubelską uczelnię odbywa się w dwóch turach. W pierwszej, dziesięciodniowej wzięło udział czterdziestu studentów.

- W czasie tegorocznego pleneru powstało kilkadziesiąt obrazów o tematyce związane mniej lub bardziej z Sandomierzem - mówi Krzysztof Bartnik, adiunkt na Wydziale Artystycznym UMCS w Lublinie, jeden z opiekunów. - Studenci bardzo chętnie oddawali na obrazach na przykład sandomierski pejzaż. Powstały obrazy zarówno realistyczne, jak i będące daleko posuniętą syntezą różnych stylów.

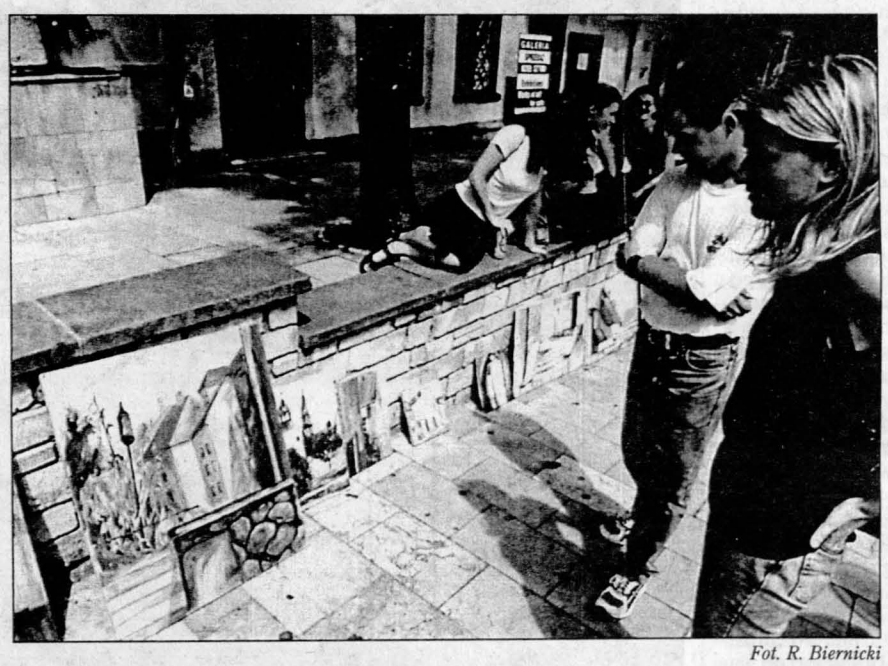

Fot. R. Biernicki

Do wyboru miejsca na tegoroczny plener skłoniły organizatorów przede wszystkim atrakcyjność miasta, jak i niskie koszty.

- Niezwykłe jest tutaj na przykład ukształtowanie terenu - mówi Krzysztof Bartnik. - Nie ukrywam, że kierowaliśmy się również względami ekonomicznymi.

Ostatni raz lubelscy studenci byli w Sandomierzu trzy lata temu.

- Poprzednio plener był znacznie bardziej rozbudowany - mówi opiekun. - Mieliśmy wystawy na zamku, w „Lapidarium". Tworzyliśmy na przykład konstrukcje w starych, przeznaczonych do rozbiórki budynkach. Było to niezwykle ciekawe doświadczenie.

Tegoroczna wystawa poplenerowa została zorganizowana na sandomierskim Rynku.

- Okazało się, że wszystkie galerie są już zajęte - mówi Krzysztof Bartnik. - Dlatego postanowiliśmy z naszymi obrazami wyjść na ulicę.

/AKU/

Gorące lato kazimierskich strażaków

Piorun w stodołę

Wyjątkowo obfite opady deszczu, jakie nawiedziły ostatnio region świętokrzyski, dają się we znaki również strażakom. Dla funkcjonariuszy Powiatowej Straży Pożarnej z Kazimierzy Wielkiej tegoroczne lato jest szczególnie gorące.

Oprócz akcji związanych z powodziami - kazimierscy strażacy ponad dwadzieścia razy wzywani byli do wypompowywania wody z zalanych studni, piwnic, obiektów gospodarczych i sportowych, prawdziwą plagą stały się pożary powstałe na skutek wyładowań atmosferycznych. Tylko ostatnio, w krótkich odstępach czasu, podczas gwałtownych burz od uderzeń pioruna spłonęły cztery stodoły. Łączne straty szacuje się na około 80 tysięcy złotych.

W Ksanach (gmina Opatowiec), w środku nocy, po uderzeniu pioruna stanęła w ogniu stodoła należąca do jednego z rolników. Spłonęły doszczętnie: słoma, zboże, siano z tegorocznych zbiorów, a także maszyny i drobny sprzęt gospodarski. Wielkość szkód przekracza 30 tysięcy złotych.

Stodoła wraz z budynkiem magazynowym spaliły się w wyniku wyładowań atmosferycznych także w pobliskiej Kocinie. Tutaj straty oszacowano na ponad 40 tysięcy złotych, lecz dzięki ofiarności strażaków udało się ocalić położoną obok oborę pełną inwentarza. Uratowane mienie miało wartość 60 tysięcy złotych.

O dużym „szczęściu w nieszczęściu" może mówić jeden z gospodarzy z Kózek (gmina Skalbmierz). Tylko błyskawicznej akcji Jednostki Ratowniczo-Gaśniczej z Kazimierzy Wielkiej i strażaków-ochotników ze Skalbmierza, a także poświęceniu mieszkańców wsi zawdzięcza, że pożar stodoły, który wybuchł podczas burzy, został opanowany w zarodku. Z dymem poszło 1500 złotych, natomiast wartość tego, co ocalało, była trzydziestokrotnie wyższa.

Dopełnieniem czarnej serii był pożar we wsi Morawianki w gminie Bejsce. Wieczorem po uderzeniu pioruna zapaliła się stodoła, jednak i tutaj dzięki ofiarności strażaków oraz pomocy sąsiadów nie doszło do tragedii. Straty są stosunkowo niewielkie (około 1000 złotych), zaś uratowane mienie ma wartość ponad 20 tysięcy złotych.

/ALI/

Sprawy nie załatwią stare blaszaki

BRAKUJE GARAŻY

O tym, że w Końskich brakuje garaży świadczą najlepiej zatłoczone ulice i parkingi osiedlowe. Sprawy nie załatwiają prowizoryczne stare blaszaki, które nie przydają uroku miastu.

Gmina od lat próbuje zmienić sytuację poszukując terenów pod budowę murowanych docelowych „mieszkań" dla samochodów. Jedno z takich miejsc już znaleziono - pomiędzy zakładem przerabiającym złom a torami kolejowymi. Jest ono przeznaczone przede wszystkim dla mieszkańców osiedla Armii Krajowej. Znajdzie się tam miejsce pod budowę 115 murowanych garaży. Niektórzy z nowych właścicieli tych działek lada dzień rozpoczną budowę.

O ile sprawa osiedla Warszawska będzie jako tako załatwiona, to dwa pozostałe koneckie blokowiska - Polna i 3 Maja nadal bardzo cierpią na brak miejsc garażowania. Dla tego pierwszego przygotowuje się miejsce w okolicach restauracji „Słoneczko". Nie wiadomo jednak jeszcze, czy będą tam budowane klasyczne garaże, piętrowe czy też połączenie garaży z piętrowym parkingiem. Rozstrzygnięcia mają w urzędzie nastąpić wkrótce.

W najgorszej sytuacji pozostaną mieszkańcy osiedla 3 Maja, ale, jak obiecuje burmistrz Henryk Popik i dla ich samochodów muszą się znaleźć miejsca. - Mam nadzieję, że w ciągu 2-3 lat sytuacja garażowa ulegnie w Końskich zdecydowanej poprawie - stwierdził burmistrz. /MiK/

TELEFON interwencyjny

SANDOMIERZ 832-10-69

KOŃSKIE OSTROWIEC
372-20-20 265-45-54

STARACHOWICE
273-41-73

W skarżyskich szkołach publicznych

Komputery dla wszystkich

Kuratorium Oświaty i Wychowania sfinansowało zakup komputerów na potrzeby specjalistycznych pracowni w skarżyskich zespołach szkół publicznych. Koszty zakupu i ich zainstalowania w dwóch placówkach wyniosły 74 tys. zł.

W ten sposób w nowym roku szkolnym z podłączonych do Internetu pracowni będą mogli korzystać uczniowie Zespołu Szkół Publicznych nr 1 przy ul. Sokolej i ZSP nr 2 przy ul. Słowackiego. Wcześniej podobne wyposażenie otrzymał ZSP nr 3. Niezależnie od pomocy kuratorium gmina będzie musiała doprowadzić do pracowni dodatkowe linie elektryczne i telefoniczne. Ich zakup i montaż oraz dodatkowe przeszkolenie nauczycieli będzie kosztować miasto około 15 tys. zł.

Zdaniem władz Skarżyska, najważniejsze jest jednak, że w ten sposób nowoczesne wyposażenie komputerowe posiadać będą wszystkie trzy zespoły szkół, w skład których wchodzą szkoły podstawowe w likwidacji i gimnazja.

/G.B./

Powstało Nauczycielskie Towarzystwo Sportowe w Jędrzejowie

Prężnie działać

Odbyły się wybory do zarządu nowo powstałego, zarejestrowanego w sądzie 30 maja, Nauczycielskiego Towarzystwa Sportowego w Jędrzejowie. Towarzystwo zapowiada organizowanie masowych imprez o zasięgu krajowym, zaprasza do współpracy wszystkich chętnych.

Nauczycielskie Towarzystwo Sportowe zarejestrowano 30 maja, w ubiegłym tygodniu odbyły się wybory do zarządu. Prezesem został Marek Zygan, wiceprezesami - Andrzej Sito i Wojciech Klimczak, sekretarzem - Izabela Kniewska, skarbnikiem - Michał Bąkiewicz.

- Z zamiarem utworzenia sportowego towarzystwa nosiliśmy się od dawna - powiedział nam prezes. - Przyznam, że pozazdrościliśmy naszym kolegom nauczycielom z Brodnicy, gdzie co roku wyjeżdżamy na Ogólnopolski Turniej Halowej Piłki Nożnej i gdzie tego typu stowarzyszenie istnieje od dawna, działając bardzo prężnie.

Powstanie Nauczycielskiego Towarzystwa Sportowego to, jak nam powiedzieli członkowie zarządu, prawne usankcjonowanie dotychczasowej działalności sportowej nauczycieli typu „Gwiazdka - szkole" czy turnieje piłkarskie w hali. Towarzystwo zapowiada organizowanie imprez masowych o zasięgu nie tylko lokalnym.

Nauczycielskie Towarzystwo Sportowe zaprasza do współpracy wszystkich chętnych, niekoniecznie nauczycieli i niekoniecznie uprawiających konkretną dziedzinę sportu, lecz ludzi, którym sprawy sportu i rekreacji nie są obce.

Siedziba towarzystwa mieści się przy Gimnazjum nr 2 w Jędrzejowie, ul. Przypkowskiego (w budynku SP 4). (A.Z.)

W rewelacyjny sposób można uratować zapomniany park

ZOO W RADOMIU?

Polski Klub Ekologiczny zwrócił się do prezydenta Radomia Adama Włodarczyka, aby w starym parku w Rajcu Poduchownym urządzić pierwszy w mieście ogród botaniczny. W przyszłości na tym terenie mogłoby powstać minizoo.

„Radom jako jedno z nielicznych tej wielkości miast polskich nie posiada do tej pory ogrodu botanicznego lub zoologicznego, który mógłby być zapleczem merytorycznym i dydaktycznym dla szkół wszystkich typów w mieście (zwłaszcza w świetle potencjalnego rozwoju szkolnictwa wyższego) oraz miejscem wypoczynku dla mieszkańców miasta" - czytamy w liście skierowanym do władz Radomia.

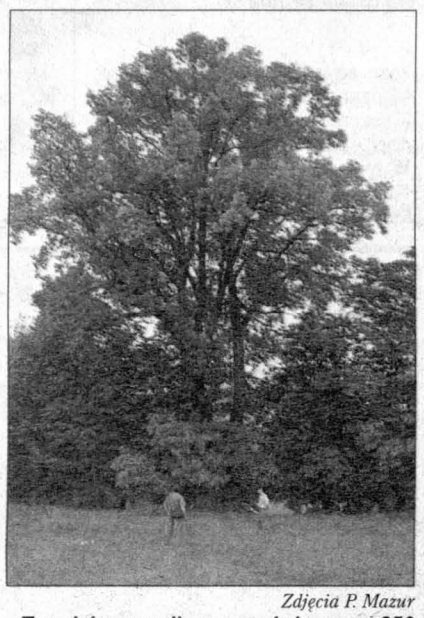

Zdjęcia P. Mazur

Ten dąb szypułkowy ma już ponad 250 lat.

Prezes radomskiego koła PKE Jacek Słupek przypomina, że w województwie mazowieckiem ogrody botaniczne i zoologiczne posiadają Warszawa i znacznie mniejszy od Radomia - Płock. Miejsce do stworzenia ogrodu botanicznego jest wymarzone - stary park w Rajcu Poduchownym o powierzchni ponad 20 hektarów, w którym znajdują się 64 gatunki drzew i krzewów, o średnim wieku ponad 50 lat. Najstarsze drzewo - rozłożysty dąb szypułkowy - liczy ponad 250 lat. W parku są dobrze zachowane aleje lipowe, morwowe i grabowe. Właściwie już teraz park przedstawia ogromną wartość przyrodniczą. Teren ma również znakomite położenie tuż obok drogi do Siczek. Przez park przepływa strumień Mnich, który zasila Pacynkę. Na tej rzece w niedalekiej przyszłości powstanie jaz wodny - w ten sposób przyszły ogród botaniczny znalazłby się pomiędzy dwoma zalewami.

Park w Rajcu Poduchownym założyła w 1926 r. Wiera Demaniuk - wykupiła majątek korzystając ze zniżki za utracone majątki na Kijowszczyźnie (jej dziadek brał udział w powstaniu styczniowym). W 1946 r. majątek został jej odebrany, a w zabudowaniach dworskich powstała czteroklasowa szkoła. Park włączono do PGR, a następnie przekazano zieleni miejskiej, która prowadziła tutaj szkółkę zadrzewieniową. W tym czasie w parku zasadzono nowe gatunki drzew - jabłoń rajską i jabłoń czerwoną. W 1993 r. przedsiębiorstwo zlikwidowano i od tej pory teren ulegał stopniowemu niszczeniu. Pojawiły się dzikie wysypiska, palono ogniska, a stare zabudowania służyły jako pijackie meliny. Obecnie z dawnego dworu i budynków komunalnych pozostały jedynie fragmenty ścian i fundamenty. Trzy stawy na strumieniu Mnich są zamulone. Wiele cennych drzew i krzewów zostało wyciętych.

Czy w zapomnianym przez mieszkańców Radomia parku powstanie ogród botaniczny, przekonamy się już niedługo. Obecnie teren jest wystawiony na sprzedaż i być może zamiast ogrodu botanicznego powstanie w tym miejscu osiedle domków jednorodzinnych... Członkowie Polskiego Klubu Ekologicznego są przekonani, że na ogród botaniczny w Radomiu znalazłyby się pieniądze z wielu źródeł - z funduszy narodowych i programów ochrony środowiska Unii Europejskiej.

Zbigniew BĄK

Teren parku często służy jako wysypisko śmieci.

Substancja podobna do smoły wsiąka w ziemię

250 DZIURAWYC BECZEK I CO DA

Od ponad dwóch tygodni na skraju wsi Rakówka w gminie Raków, na podwórku Józefa S., leży około 250 dziurawych beczek, z których wycieka substancja podobna do smoły i wsiąka w ziemię. - W upalne dni smród jest nie do wytrzymania - mówią mieszkający w pobliżu Józefa S. ludzie. Mieszkańcy najbardziej obawiają się tego, aby nie doszło do skażenia wody w studniach. Natychmiast po przywiezieniu beczek zaalarmowali policję, władze gminne i ochronę środowiska. Dopiero wczoraj pobrane zostały do zbadania pierwsze próbki substancji i zanieczyszczonej nią gleby.

- Dwa tygodnie temu przyjechały trzy TIR-y z rejestracją poznańską i przywiozły tutaj te beczki - mówią sąsiedzi Józefa S. Próbowaliśmy porozmawiać z gospodarzem i przekonać go, aby to jakoś zabezpieczył i nie pozwolił rzucać beczek na gołą ziemię. Nie chciał z nami rozmawiać. Nie wiemy, co się naprawdę znajduje w beczkach. To co teraz wypłynęło przypomina smołę, ale na wierzchu była jakaś ciecz, która wylała się w czasie rozładunku. Niektóre beczki były dziurawe, inne porozbijały się.

Jeden z mieszkańców Rakówki (nazwisko do wiadomości redakcji) poinformował nas, że te beczki miały być przywiezione do sąsiedniej wsi i złożone na podwórku Mariana J., który zamierzał uruchomić produkcję brykietów opałowych, jednak ludzie w tamtej wsi nie chcieli się na to zgodzić i Marian J. namówił Józefa S., aby przyjął transport do siebie. Dwa lata temu Marian J. miał poważne kłopoty z powodu sprowadzenia pojemników zawierających resztki bardzo toksycznej substancji i dlatego teraz „wrobił" w ten interes znajomego z Rakówki - powiedział nasz rozmówca.

Józef S. wyjaśnił nam, że zgodził się na wyładowanie beczek na swoim podwórku po porozumieniu się z Marianem J. - Zawarliśmy taką ustną umowę, że ja udostępnię plac i to będzie mój wkład w produkcję brykietów. Marian J. obiecał przyjąć mnie do spółki. Ja za te beczki nie otrzymałem żadnych pieniędzy. Powiedzieli mi, że wypełnione są smołą pokoksową, wykorzystywaną do produkcji brykietów. Tak jest napisane na tym papierze, który mi zostawili ci, co przywieźli beczki. Józef S. pokazuje kserokopię umowy zawartej pomiędzy firmą Sławomira K. z Poznania, która sprzedała beczki z zawartością a firmą z Gliwic, która je kupiła. - Innych papierów nie posiadam - powiedział gospodarz. Józef S. powiedział jeszcze, że spodziewał się, że beczki będą w lepszym stanie i dlatego zgodził się je przyjąć. - Oszukali mnie, bo powiedzieli, że przyjadą za kilka dni i zabezpieczą smołę przed wyciekaniem, a do dziś nie dali znaku.

Marian J. wyparł się swojego udziału w tej transakcji. - Ja nie mam z tym nic wspólnego. Nie obiecywałem Józefowi S., że przyjmę go do spółki, bo już wcześniej zawiesiłem działalność gospodarczą. Żadnych brykietów nie będę produkował. Nie wiem, dlaczego pojechali z tym transportem do Rakówki. Ja ich nigdzie nie kierowałem. Owszem, byli u mnie, ale nie przyjąłem beczek.

W Urzędzie Gminy w Rakowie poinformowano nas, że Józef S. nie posiada zezwolenia na składowanie tego typu materiałów i nigdy się o takie zezwolenie nie starał. Nie prowadzi również działalności gospodarczej (poza rolniczą). Z notatki policyjnej sporządzonej w dniu przywiezienia beczek wynika, że zostały one sprowadzone na zamówienie Mariana J., który miał być stroną w tej transakcji.

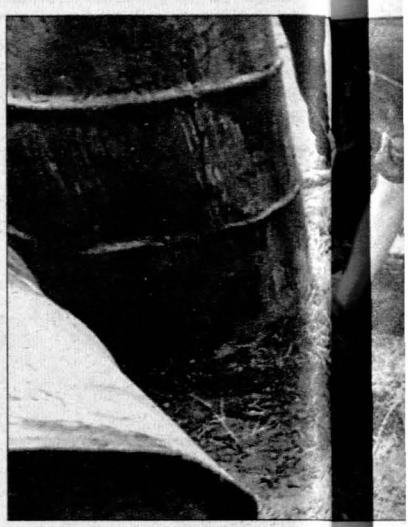

Substancja ropopochodna wsiąkła głęboko

Na beczkach widnieją loga różnych firm.

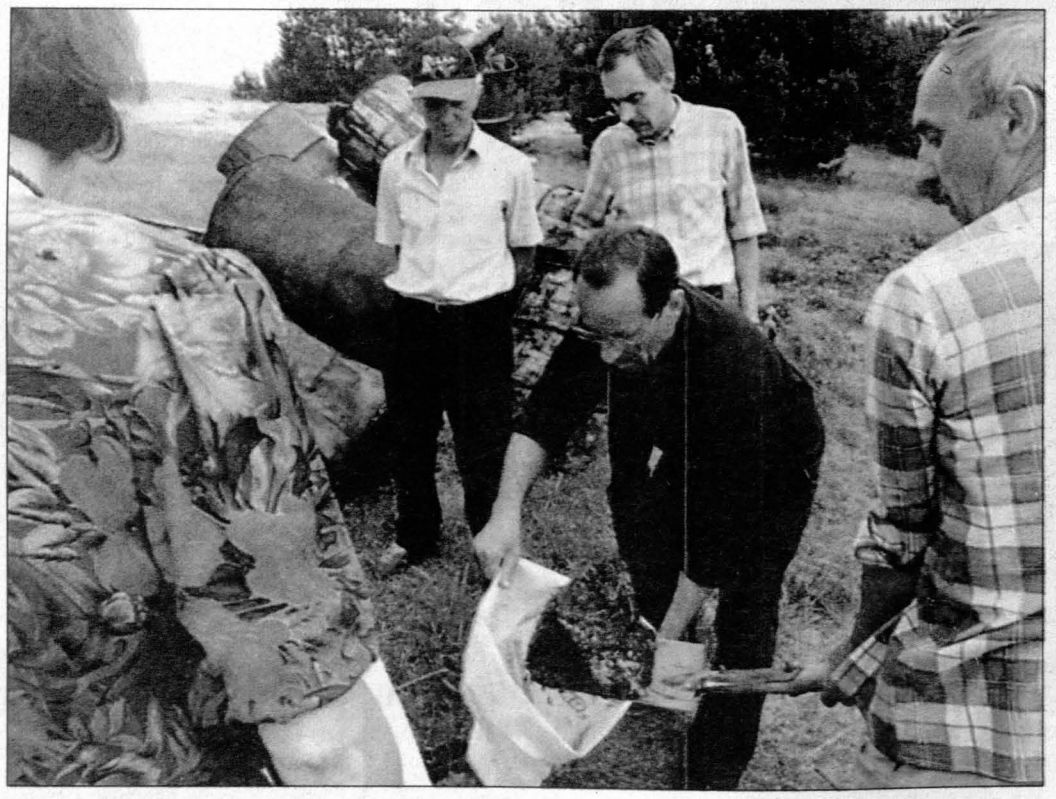

Pracownicy Wojewódzkiego Inspektoratu Sanitarnego w Kielcach pobrali próbki nieznanej substancji.

W Mielcu powiało Alpami

CZTERY M

Po raz pierwszy w historii mieleckiego kościoła Matki Bożej Nieustającej Pomocy w jego murach zabrzmiał róg alpejski. Wczoraj odbył się tu koncert w ramach II Międzynarodowego Festiwalu Organowego Mielec '99.

Gwiazdą wieczoru był tym razem Markus Linder ze Szwajcarii. Na oryginalność koncertu miał niewątpliwy wpływ instrument, na którym zagrał szwajcarski wirtuoz. Był to róg alpejski bardzo rzadko prezentowany na koncertach w Polsce, a w Mielcu jego oryginalne brzmienie można było usłyszeć po raz pierwszy. Sam instrument prezentuje się imponująco - ma 3,65 metra długości i jest wykonany z litego pnia drzewa. Zważywszy jego rozmiary, został przecięty w trzech miejscach - tak, aby móc go wygodnie składać. Na prawie całej długości jest opasany sznurem z bambusa. Jak każdy instrument z drewna, jest bardzo czuły na wilgoć, która, o ile jest zbyt wysoka, często wręcz uniemożliwia granie na nim.

- Róg alpejski jest instrumentem wymagającym od muzyka systematycznych ćwiczeń - powiedział podczas konferencji prasowej Markus Linder. - Trzydniowa nawet przerwa powoduje potem duże trudności w zagraniu.

Na koncert złożyło się 12 utworów, z których najstarszy pochodził z 1632 roku. Już samo brzmienie instrumentu przywodziło na myśl Alpy. Ich muzyczny cień zaklęty w instrumencie Markusa w połączeniu ze strzelistą architekturą wnętrza mieleckiego kościoła stworzyły razem niepowtarzalną atmosferę. Tak bardzo skupionej i zasłuchanej publiczności mógłby pozazdrościć niejeden ksiądz...

Markus Linder uczył się gry na rogu już w dzieciństwie od swojego ojca. Jako pierwszy w Szwajcarii otrzymał dyplom uprawniający go do nauki gry na rogu „es". Jak żartobliwie zauważył, w Polsce miałby trudności z ćwiczeniem gry na rogu alpejskim - biorąc oczywiście pod uwagę metraż naszych mieszkań.

Jego koncert poprzedził występ zespołu muzyki dawnej „Beani Cracovienses", który tworzą uczniowie i absolwenci Szkoły Podstawowej nr 9 w Krakowie. **/MAZ/**

http://sbc.wbp.kielce.pl

...Ł?

Zdjęcia: R. Biernicki

...a wsia głębokość około 10 centymetrów.

Policjanci, którzy przybyli do Józefa S. po rozładowaniu dwóch TIR-ów, zakazali dalszego rozładunku. Po ich odjeździe pozostałe beczki również zostały zrzucone na ziemię.

W piątek na podwórko Józefa S. przyjechali na kontrolę pracownicy Wojewódzkiego Inspektoratu Sanitarnego w Kielcach. Pobrane przez nich próbki ziemi przesiąknięte były czarną substancją na głębokość około 10 centymetrów. Na razie nie można nic powiedzieć na temat składu chemicznego tej substancji. - Nie jestem upoważniona do udzielania informacji - powiedziała Krystyna Cierlikowska. Wszystkie decyzje w tej sprawie będzie podejmował dyrektor WIS.

Józef S. został ponownie przesłuchany przez policję. O wynikach dochodzenia i ekspertyzy pobranych materiałów będziemy informować czytelników na bieżąco.

/petit/

Majewski już za Czelabińskiem

Fot. S. Stachura

Upał, komary, nocleg za 2 dolary

Ireneusz Majewski, który 26 czerwca wyjechał z Kielc w samotną motocyklową podróż do Japonii, jest już za Czelabińskiem. Pokonał około 1/3 trasy z 13 tysięcy kilometrów, którą ma przejechać do siedziby koncernu „Yamaha".

Po drodze na Ural, gdzie leży Czelabińsk, Majewski miał groźnie wyglądający wypadek. Potężny podmuch wiatru wręcz zdmuchnął go z jego „yamahy". Na szczęście skończyło się na mocno potłuczonych żebrach i drobnych uszkodzeniach motocykla.

- Najbardziej doskwiera mi upał, który sięga 38 stopni. Da się jechać tylko popołudniem i wieczorem. Koszmarem jest robactwo - olbrzymie komary, które wciskają się w każdy zakamarek - powiedział Ireneusz Majewski dzwoniąc z hotelu za Czelabińskiem, gdzie nocleg kosztował go... 2 dolary.

Eskapadzie patronują „Echo Dnia" i Polski Związek Motorowy, a sponsorują ją: kielecki oddział CPN, autoryzowany dealer i serwis „Yamaha" z Suchedniowa, ul. Warszawska 11, „Jolina" Masłów, „Kobi" Gdynia, „Axapol" Łódź.

/PK/

Nowy projekt Edmunda Kryzy

PLASTATEK z butelek

Fot. M. Żurowski

Pan Edmund znosi pełne worki pozostawionych butelek.

Edmund Kryza, znany w Radomiu innowator i projektant z ambicjami wpisu do Księgi Rekordów Guinnessa, podjął się kolejnego zadania. Tym razem w okolicach zalewu w Siczkach zbiera plastikowe butelki, które wykorzysta do budowy... statku. Kilkumetrowy bryk, według zapewnień konstruktora, zostanie zwodowany już na początku sierpnia.

- Najważniejsza w całym projekcie jest ekologia. Proszę sobie wyobrazić, ile śmieci zostawiają ludzie na plaży, codziennie przynoszę kilka kilogramów samych butelek - mówi Edmund Kryza, pokazując kilkanaście worków ułożonych na ziemi.

Lekarstwo na śmieci

Łódka będzie wodowana na zalewie w Siczkach. Administrator zbiornika Mariusz Piskorz, pomagający w jej budowie ma nadzieję, że nowy projekt pana Kryzy przyciągnie turystów. Bryk jednorazowo będzie mógł pomieścić kilka osób.

- Jeśli zajdzie potrzeba, zamontujemy także silnik - mówi Piskorz. - Problem stanowią jedynie zakrętki do PET-ów, ponieważ bez nich będziemy musieli nieco zmienić ogólne założenia konstrukcyjne. Butelki będą dodatkowo poukładane w workach, co zapewni wyporność.

Konstruktor plastatku jest autorem „Radoskórowego" superpantofla, który po dokonaniu przeróbek pływał i jeździł. Ponadto ogromnej „piłki-biedronówki" i olbrzymiej konstrukcji z pustych puszek po piwie, która z placu Jagiellońskiego trafiła do jednego z barów przy ulicy Warszawskiej. Dziś pełni rolę niekonwencjonalnej reklamy.

Edmund Kryza przez 40 lat pracował w „Radoskórze", przez lat 21 był bramkarzem w Radomiaku. W plebiscycie z okazji 85-lecia klubu uznano go za najlepszego piłkarza na tej pozycji, jednak tak naprawdę sławę przyniosły mu jego dzieła, z których każde aspirowało do Księgi Rekordów Guinnessa.

Pierwsza myśl

- Pracowałem wówczas jako technolog obuwia w „Radoskórze", zbliżała się 50 rocznica istnienia przedsiębiorstwa i pomyślałem sobie, że można by stworzyć większego niż Japończycy buta, a przy okazji wpisać się do księgi Guinnessa - wspomina Edmund Kryza.

Sztuczną skórę na „damskie czółenko" dostarczyli Włosi, pan Edmund wykonywał je przez kilka miesięcy, a pomagała mu w tym koleżanka z pracy. Gotowy wyrób mierzył 112 centymetrów i był długi na 186 centymetrów. O 24 centymetry więcej niż japoński, będący do tej pory największym butem świata.

Czółenko zostało sfotografowane, a informacja o nim wraz ze zdjęciem wysłana do autorów księgi Guinnessa. Odpowiedź nadeszła po kilku miesiącach.

- Napisali, że wyrób musi mieć praktyczne zastosowanie.

Ponieważ trudno było znaleźć kobietę o tak dużej stopie, but pana Edmunda przez wiele lat służył do promowania wyrobów „Radoskóru". W 1995 roku czółenko na jeden dzień znalazło się w przedszkolu w Radomiu. Zmieściło się w nim 13 dzieci, co zostało udokumentowane przy pomocy aparatów fotograficznych i kamery. Do wydawców księgi Guinnessa popłynęło kolejne zgłoszenie. Bez odpowiedzi. W 1996 roku czółenko przemieniło się w prawdziwe czółno - po zamontowaniu pływaków but został „zwodowany". Na takiej „łódce" 10 studentów z katedry wychowania fizycznego Politechniki Radomskiej przez

siedem dni i siedem nocy

pływało po zalewie w Siczach. Pokonali dystans 292 kilometrów, ostatnie metry należały jednak do pana Edmunda.

Wyczyn został uwieńczony pucharem i szampanem, do tej pory jednak - pomimo wysłania kolejnej informacji - nie ma o nim wzmianki w księdze Guinnessa. Tego samego dnia, gdy studenci kończyli pływać butem, po pobliskim boisku toczyła się wykonana przez Edmunda Kryzę piłka. Biało-czarna „biedronówka" została uszyta ze sztucznej skóry, składała się z 32 elementów i miała 4,5 metra średnicy.

Piłka gigant, która pojawiła się w Siczkach, miała być też na stadionach ozdobą ważnych spotkań piłkarskich. Prowadzone na ten temat rozmowy z prezesami klubów nie przyniosły rezultatu. Podobnie, jak przekazana do wydawców księgi wiadomość o gigantycznej futbolówce.

Ekopuszka

- Puszkę z puszek po piwie konstruowałem już nie myśląc o Guinnessie - twierdzi pan Edmund. - Raczej po to, by pokazać, jaki jest problem z odpadkami, które zaśmiecają nasze ulice...

Budowana w 1997 roku na placu Jagiellońskim w Radomiu superpuszka zajęła panu Edmundowi i jego dwóm pomocnikom kilka dni. Praca była wysoka na 6 metrów, miała średnicę 2,5 metra i składała się z ponad 3 tysięcy puszek po piwie. Odsłonięcie „pomnika ekologii", jak wielu radomian zaczęło nazywać „puchę", nastąpiło 13 września.

Praca Edmunda Kryzy wywołała zainteresowanie Fundacji na Rzecz Odzysku Opakowań Aluminiowych, a także innych browarów. Pomysł został kupiony przez „Lecha" i wakacje 1997 roku pan Edmund spędził na konstruowaniu podobnych „puch" na imprezach promujących piwo.

Autobut - kolejne wcielenie

We wrześniu tegoż roku na Zlocie Pojazdów Niezwykłych w Radomiu zaprezentował jednak zupełnie coś innego - czółenko w wersji motoryzacyjnej.

- But osadziłem na gokardzie, obudowałem i w ten sposób powstał pojazd, którym można się było poruszać. Czółenkiem już jeżdżono, pływano, zasiadano w nim, pozostaje jeszcze tylko jedno - żeby latało - żartuje pan Edmund.

Edmund Kryza przyznaje, że realizowanie pomysłów zajmuje mu dużo czasu i pochłania dużo pieniędzy. Ile - o tym najlepiej wie on i jego żona. - Na szczęście małżonka traktuje tę moją pasję z wyrozumiałością... - dodaje.

To, że mimo starań nie znalazł się w Księdze Rekordów Guinnessa nie zniechęciło go. Jak twierdzi, najbardziej cieszy się wówczas, gdy cieszą się ludzie i widać z ich strony zainteresowanie. Teraz kolej na plastatek.

Piotr WOJNOWSKI, współpraca /pok/

...TRY GRANIA...

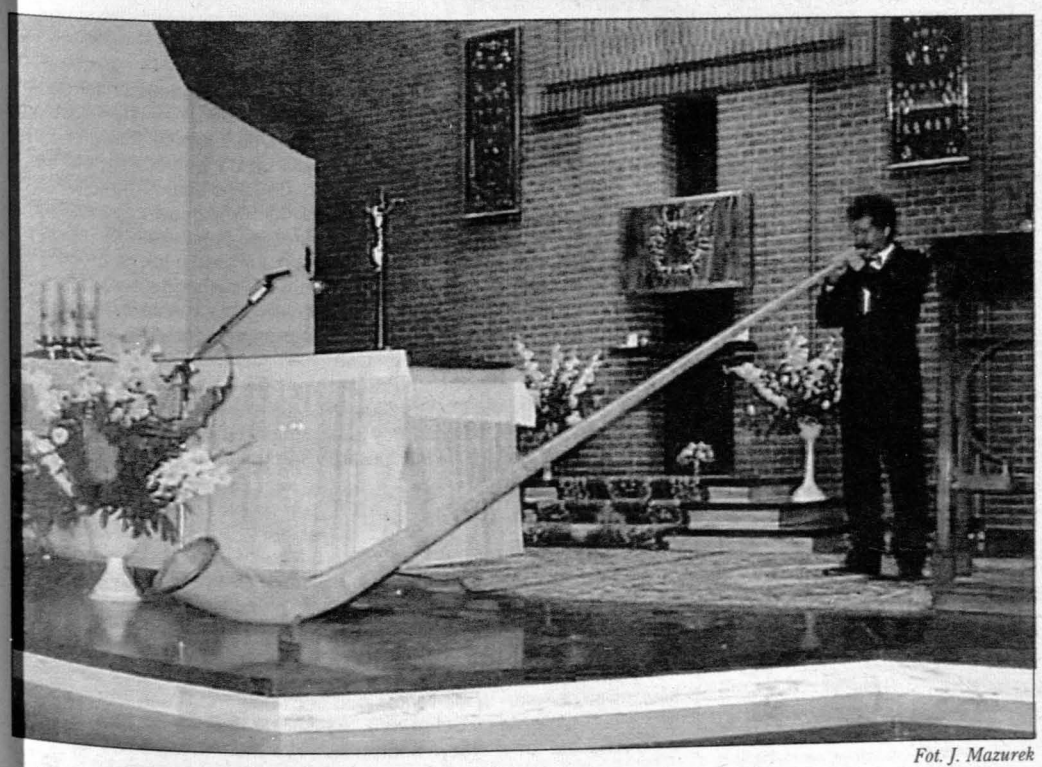

Fot. J. Mazurek

Markus Linder i jego instrument.

SOBOTA-NIEDZIELA

Imieniny obchodzą:
w sobotę -
Aneta, Aleksy i Bogdan
w niedzielę -
Erwin, Kamil
i Wespazjan

JUŻ TYLKO 534 dni do końca XX wieku! Z POCZTĄ POLSKĄ W III TYSIĄCLECIE
17.07.1999 r.
KIELCE 1

Pogotowie Ratunkowe - 999
Straż Pożarna - 998
Pogotowie Policyjne - 997

KIELCE

BIURO REKLAM I OGŁOSZEŃ „ECHA DNIA", ul. Targowa 18, tel. 343-06-21, tel./fax 332-45-40, czynne w godz. 7.30-18.00.

TEATRY I KINA

- **Teatr im. S. Żeromskiego**
- tel. 34-475-00; przerwa urlopowa.
- **PTLiA „Kubuś"**
- tel. 368-02-93; przerwa urlopowa.
- **„Romantica"**
- DOLBY DIGITAL; **17-18.07** - „Wielki Joe" USA, bo., g. 14, 18.15, „Godzina zemsty" USA, l. 15, g. 16.15, 20.30.
- **„Moskwa"**
- **17-18.07** - „Ogniem i mieczem" pol., l. 12, g. 12, „Ścigany" USA, l. 12, g. 15.15, 18.45, „Zakochana złośnica" USA, l. 15, g. 17, „ED TV" USA, l. 15, g. 20.30.
- **„Studyjne"**
- **17-18.07** - „Wing Commander" USA, l. 12, g. 16, „ED TV" USA, l. 15, g. 18, „Adwokat" USA, l. 15, g. 20.15.
- **„Echo"**
- przerwa urlopowa.

WYSTAWY

- **Galeria BWA**
- tel. 344-63-19; Galeria BWA „Piwnice", ul. Leśna 7. Wystawa malarstwa Urszuli Ślusarczyk. Wystawa malarstwa Mariusza Chrostowskiego. Galeria czynna od poniedziałku do piątku w godzinach 11.00-17.00, w niedziele w godz. 11.00-15.00, w soboty - nieczynna.Galeria BWA „Na Piętrze", ul. Leśna 7. Wystawa malarstwa twórców kieleckiego środowiska plastycznego ze zbiorów BWA. Galeria czynna od poniedziałku do piątku w godz. 9.00-15.00, w soboty i niedziele - nieczynna.
- **Galeria Fotografii**
- ul. Paderewskiego 12. Nieczynna.

MUZEA

- **Muzeum Narodowe**
- pałac biskupów krakowskich, pl. Zamkowy 1, tel. 34-423-18. Ekspozycje stałe - korpus główny: „Wnętrze zabytkowe z XVII i XVIII wieku", „Sanktuarium Marszałka Józefa Piłsudskiego"; skrzydło północne - „Galeria malarstwa polskiego i sztuki zdobniczej (od początku XVII w. do 1939 r.)". Wystawa czasowa: „Współczesne malarstwo polskie". Czynne codziennie, oprócz poniedziałków, w godz. 9-16, w niedziele wstęp wolny.
- **Muzeum przy Rynku 3/5**
- tel. 344-40-14. Ekspozycje stałe: „Współczesna sztuka ludowa Kielecczyzny". Wystawy czasowe: „Z pradziejów regionu świętokrzyskiego" i „Kielecczyzna średniowieczna"; czynne codziennie, oprócz poniedziałków i śród, w gódz. 9.00-16.00. W niedziele wstęp wolny.
- **Oddział**
- Muzeum Lat Szkolnych S. Żeromskiego (Oddział Muzeum Narodowego), ul. Jana Pawła II 5, tel. 344-57-92. Ekspozycja stała: Wystawa materiałów biograficznych i literackich z młodzieńczych lat pisarza. Czynne: wtorki, czwartki, piątki, niedziele w godz. 9-16, w środy w godz. 11-18. W niedziele wstęp wolny.
- **Oddział**
- Muzeum H. Sienkiewicza w Oblęgorku (Oddział Muzeum Narodowego - tel. 303-04-26). Wystawa stała: „Odtworzony wystrój mieszkania pisarza" oraz „Wystawa biograficzno-literacka". Wystawa czasowa: Fotosy z filmu pt. „Ogniem i mieczem". Czynne codziennie, oprócz poniedziałków i wtorków w godz. 10-16; piątki - wstęp wolny.
- **Zabawkarstwa**
- wystawy: „Lalki Dalekiego Wschodu", „Modelarstwo redukcyjne", „Lalka i jej gospodarstwo", „Ekslibris dziecięcy". Muzeum czynne codziennie, oprócz poniedziałków, w godz. 10-17.
- **Muzeum Wsi Kieleckiej**
- Dworek Laszczyków, ul. Jana Pawła II 6, tel. 344-92-97. „Hen tam, aż do Beskidu" - kultura ludowa Żywiecczyzny. Wystawa czynna od poniedziałku do piątku i w niedziele w godz. 10-15, w niedziele wstęp bezpłatny.
- **Park Etnograficzny w Tokarni**
- tel. 31-54-171. Sezon letni: skansen czynny od wtorku do piątku w godz. 10-17 (wstęp do godz. 16), sobota-niedziela w godz. 10-18 (wstęp do godz. 17). „Wnętrza XIX-wiecznych chałup", „XIX-wieczna apteka", „Dwór z Suchedniowa", wystawa rzeźby Jana Bernasiewicza.
- **Muzeum Geologiczne**
- ul. Zgody 21, tel. 361-25-37. Wystawa stała: „600 milionów lat historii Gór Świętokrzyskich", „Skały, minerały i skamieniałości Kielecczyzny". Muzeum czynne poniedziałek-piątek w godz. 8-15. Wstęp wolny.

Telefony

- Straż Miejska: 986, 368-75-15 (czynne całą dobę); 368-75-33 (w godz. 7-15, po godz. 15 fax); posterunki, czynne w godz. 7.00-22.00: Śródmieście - 67-60-13, Pomoc Drogowa: 366-00-65, Pogotowie Energetyczne Kielce-miasto: 991, Pogotowie Gazowe: 331-20-20 i 992, Pogotowie Wod.-Kan.: 994, c.o., Elektryczne RPGM: 361-18-33, czynne w godz. 15.00-23.00 w dni powszednie, w godz. 7.00-23.00 w dni wolne od pracy: 331-16-47 i 344-30-94, Informacja PKS: 366-02-79, Informacja PKP: 366-93-28.

RADIO TAXI „EUROPA", Kielce, tel. 3-611-611, www.complex.com.pl./~europa. dr 50781

RADIO TAXI „LIDER", Kielce, tel. 96-66, 345-88-88. dr 48327

RADIO TAXI „ALFA", Kielce, tel. 96-22, 344-44-44. dr 51912

RADIO TAXI „OMEGA", tel. 36-00-000. dr 49544

RADIO TAXI „EXPRESS", KIELCE, TEL. 366-11-11, CAŁODOBOWO - EXPRESOWO. dr 49023

Komunikacja Międzynarodowa „Omnia", Kielce, tel. 345-77-43, 345-77-46. kk 9117

TAI - Ogólnopolska Informacja Gospodarcza, ogłoszenia drobne z gazet „Echo Dnia" z 3 ostatnich dni, tel. (041) 94-77. bo/u

- **Postoje taksówek**
- **osobowe:** plac dworcowy: tel. 368-33-99, ul. Piekoszowska: tel. 34-515-11, ul. Jesionowa: tel. 331-79-19, ul. Mielczarskiego: tel. 366-40-40, ul. Szymanowskiego: tel. 34-488-45; **bagażowe:** ul. Armii Czerwonej: tel. 368-06-68, TAXI Dalnia, ul. Szajnowicza: tel. 368-96-66.
- **Ostre dyżury szpitali**
- **17.07** - wewnętrzny: Kościuszki III, chirurgiczny: Kościuszki; **18.07** - wewnętrzny: Czarnów II, chirurgiczny: Czarnów.
- **Apteki**
- dyżur całodobowy - ul. Mickiewicza 1, do godz. 23.00 - ul. Wiśniowa 3.
- **Telefon zaufania KGP**
- 0-800-120-226 (bezpłatna infolinia).
- **Telefon zaufania w KWP**
- Kielce, tel. 34-32-997, pod którym można zgłaszać patologie, popełnione przestępstwa.
- **Zespół Pomocy Rodzinie przy PZP**
- Kielce, ul. Grunwaldzka 47 zaprasza w poniedziałki i czwartki od 15.00 do 18.00, tel. (041) 345-00-53 codziennie od 8.00 do 14.00.
- terapia rodzin i małżeństw w sytuacjach kryzysowych, terapia rodzin z dzieckiem przejawiającym trudności emocjonalne, terapia i poradnictwo dla młodzieży. Usługi bezpłatne.
- **Punkt Konsultacyjny do Spraw Uzależnień**
- alkoholizm, narkomania - tel. 344-39-86, poniedziałek-piątek w godz. 14.00-18.00.
- **Psycholog, pedagog**
- pomogą Ci - zadzwoń, tel. zaufania 366-17-41, poniedziałki i czwartki w godz. 15.00-17.00.
- **Poradnictwo i pomoc dla rodzin wychowujących małe dziecko (0-5 lat)**
- tel. 346-53-11; poniedziałki w godz. 15.00-18.00.
- **Telefon zaufania**
- dla ludzi z problemem alkoholowym - poniedziałek-piątek w godz. 18.00-20.00, tel. 345-73-46 (piątki - również narkomania).

USŁUGI LEKARSKIE

- **BIM**
- informacja o prywatnych usługach medycznych: tel. (041) 342-76-97.
- **Nagła pomoc lekarska lekarzy specjalistów**
- wizyty domowe pediatrów, chirurgów dziecięcych, internistów, laryngologów, ortopedów, neurologów, badania EKG. Zgłoszenia codziennie w godz. 11.00-22.00, tel. (041) 331-56-50. Wizyty domowe w godz. 14.30-22.00 (dni powszednie), 11.00-21.00 (dni wolne). Wizyta kontrolna gratis! 6861/99
- **Pomoc Doraźna dla Dzieci - D.R. Szczukoccy**
- wizyty domowe, gabinet lekarski, tel. /0-41/ 368-48-91. Kielce ul. Połowniaka 4 m.25, codziennie: 16.00 - 22.00, soboty 10.00 - 16.00. 8185/99
- **Pogotowie pediatryczne**
- czynne w godz. 7-22, tel. (041) 368-46-36.
- **Pogotowie pediatryczne**
- 7.00-22.00, tel. (041) 331-14-94. dr 49267
- **Wizyty domowe pediatrów**
- Sieczko, tel. (041) 331-69-04. dr 51078
- **Prywatna Przychodnia Specjalistów „Omega"**
- rejestracja 7.00-18.00, tel. (041) 366-31-21, 345-47-44. aw 203

INNE USŁUGI

Autoholowanie - kraj, zagranica, tel. (041) 344-21-71, 090-26-48-06. dr 48326

Przedsiębiorstwo Usług Komunalnych Sp. z o.o. usługi pogrzebowe, całodobowe. Kielce, tel. 366-31-77, 344-67-88. dr 50949

KOŃSKIE

BIURO REKLAM I OGŁOSZEŃ „ECHA DNIA", ul. Łazienna 13, tel. 372-20-20, czynne 10.00-14.00.

- **Kino „Adria"**
- brak terminarza.

OSTROWIEC

BIURO REKLAM I OGŁOSZEŃ „ECHA DNIA", Hotel „Łysica", al. 3 Maja 13, tel./fax (047) 265-45-54. Czynne 10.00-15.00. Centrum Klub Ostrowieckiej SM, ul. Wspólna 5, I p., pok. 2, tel. (047) 62-16-65. Czynne 11.00-15.00.

- **Kino „ZDK"**
- **17-18.07** - „Ajlawiu" pol., l. 15, g. 18.
- **Apteka dyżurująca**
- apteka „Krasnal", ul. Kopernika.
- **BWA**
- Galeria, ul. Siennieńska 54, tel./fax (047) 263-20-48. Nieczynna.
- **Muzeum Historyczno-Archeologiczne**
- wystawy stałe: „Zabytkowe fajanse i porcelana ćmielowska", „Poczet królów i książąt polskich wg M. Bacciarellego"; wystawy czasowe: „Dzieje Ostrowca Świętokrzyskiego", „Ze skrzyni malowanej - polski strój ludowy", malarstwo Ignacego Pinkasa (1888-1935) ze zbiorów Muzeum Regionalnego w Jaśle, Mistrzowie modelarstwa - Henryk i Tomasz Gryzowie. Muzeum czynne: wtorek-piątek w godz. 9-16.30, soboty w godz. 8-14.30, niedziele w godz. 13-16.30.
- **Rezerwat i Muzeum Archeologiczne w Krzemionkach**
- „Górnictwo krzemienia w neolicie", „Dwie podziemne galerie turystyczne", „Skansen wioski neolitycznej", „Muszle i minerały ze zbiorów Muzeum Przyrodniczego z Krakowa". Rezerwat czynny: wtorek-piątek w godz. 9-18, sobota w godz. 9-17, niedziele w godz. 11-17.

Telefony

- Informacja i rezerwacja biletów PKS: 65-38-64; autoholowanie: samochody ciężarowe i autobusy, czynne całą dobę: 65-38-28, Biuro Turystyczne: 65-23-40.

ECHO-TAXI, tel. 262-11-11, dojazd do klienta bezpłatny.

SKARŻYSKO-KAM.

- **Kino „Metalowiec"**
- ul. Słowackiego 25; **17-18.07** - „Osaczeni" USA, l. 15, g. 19.
- **Apteka**
- ul. 1 Maja 34.
- **Muzeum im. Orła Białego**
- Rejów, ul. Słoneczna 90, tel. 531-331. Czynne codziennie: ekspozycja plenerowa - cały dzień, ekspozycja w budynku - w godz. 9-17.
- **Kryta pływalnia**
- ul. Spółdzielcza 19, tel. 539-345, czynna: poniedziałek-piątek w godzinach 8-20, soboty i niedziele w godzinach 10-20.

POSTÓJ TAXI „PRZY DWORCU", nie pobiera opłaty za dojazd, tel. 513-705. bo/u

DAREX - Radio Taxi, tel. 25-37-378, 96-28. u/bo

STARACHOWICE

- **Apteka**
- ul. Marszałkowska 17.
- **Kino „Miejskie"**
- **17-18.07** - „Szkoła uwodzenia" USA, l. 15, g. 17, 19.

SUCHEDNIÓW

- **Kino „Kuźnica"**
- nieczynne.

SĘDZISZÓW

- **Kino „Ballada"**
- tel. 38-11-251; nieczynne.

STĄPORKÓW

- **Kino „Jedność"**
- brak terminarza.

JĘDRZEJÓW

BIURO REKLAM I OGŁOSZEŃ „ECHA DNIA", Dom Handlowy „Piast", plac Kościuszki (Rynek), tel. 386-55-09, czynne: 10-14, czwartek: 9-14.

- **Kino**
- nieczynne.

BUSKO

- **Kino „Zdrój"**
- brak terminarza.
- **Galeria BWA „Zielona"**
- al. Mickiewicza 7. „Rzeźba" - Wacław Stawecki, „Rysunek" - Anna Stawecka. Galeria czynna codziennie w godz. 11-17, w niedziele w godz. 11-15, w poniedziałki nieczynna.

PIŃCZÓW

- **Kino „Belweder"**
- **18.07** - „Koszmar następnego lata" USA, l. 15, g. 17.

KAZIMIERZA WIELKA

- **Kino „Uciecha"**
- brak terminarza.

WŁOSZCZOWA

- **Kino**
- nieczynne.

STOPNICA

- **Kino „Powiew"**
- **17-18.07** - „Babe - świnka w mieście" g. 17.

SANDOMIERZ

BIURO REKLAM I OGŁOSZEŃ „ECHA DNIA", tel./fax 832-10-69, ul. Mickiewicza 17A/9, II p., czynne 9-15.

- **Muzeum Okręgowe Ratusz**
- dyrekcja, Rynek 1, tel. 832-22-65; Zamek, tel. 832-38-58. Muzeum czynne: środa-poniedziałek w godz. 9-16, we wtorek nieczynne. Wystawa stała: „Dzieje Sandomierza" - zbiory z zakresu rzemiosła artystycznego, malarstwa, numizmatyki, dyplomatyki. Wśród eksponatów: „Szachy sandomierskie" pochodzące ze schyłku XI wieku. Wystawa czasowa: „Dawne i współczesne widoki Sandomierza" ze zbiorów własnych muzem.
- **Zamek Sandomierski**
- ul. Zamkowa 14, tel./fax 832-38-58. Czynne: wtorek - niedziela w godz. 10-17, poniedziałek - nieczynne. Wystawy stałe: „Kuchnia królewska" - zbiór sreber i cyny europejskiej XVII-XIX-wiecznej, „Gabinet numizmatyczny" - monety polskie od XI do XX wieku, „Historia wzgórza zamkowego w ikonografii", „Ekspozycja etnograficzna" - prezentuje kulturę materialną Sandomierzan i Lasowiaków, „Ekspozycja archeologiczna" - naczynia, broń, ozdoby z tzw. „Grobu książęcego" z Sandomierza - Krakówki oraz cmentarzyska kultury przeworskiej z okresu wpływów rzymskich i IV w. n. e. Wystawy czasowe: „Krocząc drogami aniołów. Anioły w sztuce i tradycji judochrześcijańskiej", wystawa pokonkursowa prac uczniów szkół średnich „Sandomierz i Sandomierzanie" zorganizowana przez Muzeum Okręgowe w Sandomierzu i Krąg Młodych Miłośników Sandomierza, „Polskie ludowe instrumenty muzyczne" wystawa ze zbiorów Muzeum Ludowych Instrumentów Muzycznych w Szydłowcu. W Zamku Sandomierskim czynna jest wystawa fotograficzna Ewy Kossowskiej-Sierokosz zatytułowana „Błogosławieni czystego serca". Wystawa poświęcona jest wizycie Ojca Świętego Jana Pawła II w Sandomierzu.
- **Oddział Muzeum Literatury**
- ul. Katedralna 5/7, tel. 832-21-47. Czynne: wtorek - niedziela w godz. 9-16, poniedziałek - nieczynne. Wystawa stała: „Jazdy do Sandomierza" - ekspozycja poświęcona związkom Jarosława Iwaszkiewicza z Sandomierzem; wystawa czasowa: „Milcząca wzajemność" - wystawa poświęcona sylwetce i twórczości Karola Wojtyły.
- **Muzeum Historii Polskiego Ruchu Ludowego**
- Rynek 7/9, tel. 832-21-41, godziny otwarcia: poniedziałek - nieczynne, wtorek-piątek w godz. 10-17, sobota-niedziela w godz. 10-14. Wystawa pt. „Ziemi przypisani - pisarze regionu sandomierskiego"
- **BWA Sandomierz**
- W galerii BWA czynna jest wystawa malarstwa Jolanty Jakimy-Zerek.
- **Galeria „Zapole"**
- „Chwalcie łąki umajone" - wystawa księdza Stanisława Grzegorowskiego.
- **Muzeum Diecezjalne**
- wystawa projektów ołtarza papieskiego.
- **Motel Królowej Jadwigi**
- „Zabytki sakralne Sandomierza" - wystawa Jurija Sulimowa. Można również podziwiać zbiór starych zegarów.
- **Kawiarnia „W Zamku"**
- wystawa pn. „Stare fotografie Sandomierza".
- **WSHP Biblioteka Główna**
- „Sandomierz w dawnej fotografii".
- **Apteka dyżurna**
- ul. Dobkiewicza 12.
- **Szpital**
- tel. 832-22-22 i 832-32-03.

Telefony

- Informacja PKS: 832-23-02, PKP: 832-23-74, Telefon Zaufania Klubu AA: 832-69-96, Pomoc Drogowa: 832-39-59 lub 9637, Straż Miejska: 986, „Łot": 832-41-30.

OPATÓW

BIURO REKLAM I OGŁOSZEŃ „ECHA DNIA", Biuro Obsługi Prawnej, ul. 16 Stycznia 28/5, tel. 86-82-748, czynne 9-17.

- **Kino „Studyjne"**
- brak terminarza.
- **Apteka**
- ul. Żapinowska 2.
- **Szpital**
- tel. 868-24-66.

Telefony

- Informacja PKS: 868-22-27, Poradnia Odwykowa: 868-27-33.

POŁANIEC

- **Apteka**
- ul. 11 Listopada 15.
- **Kino „Pegaz"**
- brak terminarza.

STASZÓW

BIURO REKLAM I OGŁOSZEŃ „ECHA DNIA", ul. Czysta 1 (róg Świerczewskiego), tel. 864-32-58, czynne 10-14.30.

- **Kino „Syrena"**
- brak terminarza.
- **Muzeum Ziemi Staszowskiej**
- ul. Jana Pawła II 17, tel. 864-33-44; Ekspozycje stałe: rzeźba, malarstwo, fotografia, geologia, rzemiosło i kultura materialna regionu, numizmatyka, militaria, „Jędrusie" na ziemi staszowskiej, dział słowacki i judaica, ruch ludowy oraz wybitni staszowianie, wydawnictwa Biblioteki Staszowskiej. Wystawy okolicznościowe: ceramika, rzeźba rysunek Stanisława Domagały pt. „Ziemi Staszowskiej-Kieleckiej-Świętokrzyskiej, „Ziemia święta" w reportażu i obiektywie Roberta Panka i Macieja Zarębskiego, Adam Bień - dokumenty, korespondencja, książki i fotografie. Wystawy można zwiedzać od poniedziałku do piątku w godz. 8-16.
- **Staszowski Ośrodek Kultury**
- tel. 864-23-19; wystawy: Galeria „Punkt" - „Grafika ze zbiorów BWA w Sandomierzu". Galeria „Piwnice" - wystawa amatorskich prac plastycznych mieszkańców Bretanii. Klub Osiedlowy - wystawa prac malarskich Violetty Kozioł.
- **Apteka**
- ul. Jana Pawła II 10.
- **Szpital**
- tel. 864-22-81.

Telefony

- Informacja PKS: 864-23-19, PKP: 64-21-42, Telefon kryzysowy: 864-30-06, czynny 16-22, Pomoc Drogowa: 864-24-00, Pogotowie Ciepłownicze: 993.

ZAWICHOST

- **Apteka**
- ul. Askenazego 2.

OŻARÓW

- **Kryzysowy telefon zaufania**
- 861-03-72: alkoholizm: poniedziałki i środy w godz. 17-21; punkt przeciwdziałania przemocy: wtorki i piątki w godz. 16-18; ogólne poradnictwo uzależnień: czwartki w godz. 16-18.

Redakcja nie odpowiada za zmiany w terminarzach.

NOTATNIK

Wystawy

Biuro Wystaw Artystycznych w Kielcach zaprasza do swojej Galerii na wystawę malarstwa Urszuli Ślusarczyk i Mariusza Chrostowskiego. W Galerii „Na Piętrze" można oglądać prace twórców z kieleckiego środowiska plastycznego. W kieleckim Muzeum Zabawkarstwa można oglądać lalki Dalekiego Wschodu. Wszystkie eksponaty pochodzą ze zbiorów kolekcjonerek - Urszuli Darskiej-Imamura i Ewy Liszki. W Biurze Wystaw Artystycznych w Sandomierzu czynna jest wystawa malarstwa Jolanty Jakimy-Zerek. W galerii „Zapole" można oglądać prace księdza Stanisława Grzegorowskiego zatytułowane „Chwalcie łąki umajone".

Lato z festiwalem

Trwa 26. Harcerski Festiwal Kultury Młodzieży Szkolnej. Przez cały weekend uczestników festiwalu - zespoły taneczne, muzyczne, folklorystyczne i teatralne będzie można zobaczyć w centrum Kielc - m.in. na ul. Sienkiewicza, w muszli koncertowej parku miejskiego, scenie na placu Wolności. Uczestnicy festiwalu koncertować będą również w całym województwie świętokrzyskim.

Wieczorek taneczny

Dom Kultury „Sabat" w Kielcach oraz Klub Seniora zapraszają na wieczorek taneczny, który odbędzie się w niedzielę, 18 lipca, o godz. 16.30. Zagra zespół Michalskich.

W kinach

Miłośników sensacji zapraszamy na film „Godzina zemsty" („Romantica", Kielce) z Melem Gibsonem w roli głównej. Tym razem ten popularny aktor wcielił się w postać złodzieja pracującego dla mafii. Postanawia się on zemścić na wspólniku, który wystawia go do wiatru. Film obfituje w wiele drastycznych, brutalnych scen, dlatego polecamy go jedynie widzom o mocnych nerwach. Milusińskich i ich rodziców zapraszamy na film „Wielki Joe" („Romantica", Kielce), którego bohaterem jest sympatyczny goryl. Na skutek zmian genetycznych Joe rośnie jak na drożdżach i zaczyna niemalże przypominać King-Konga. Pewnego dnia zwierzę trafia z afrykańskiego buszu wprost na ulice wielkiego miasta w USA. Na domiar wszystkiego jego śladem podążają bezwzględni kłusownicy. Warto zaznaczyć, że film jest dubbingowany. W kieleckiej „Moskwie" można obejrzeć zwariowaną komedię „Ściągany", która jest parodią znanych filmów policyjnych. Młodych widzów ze Starachowic zapraszamy na film „Szkoła uwodzenia", mieszkańcy Suchedniowa mogą obejrzeć „Ogniem i mieczem", zaś Sędziszowa „Operację Samum". /Nieb./

Fletnia Pana

Na kolejny wieczór muzyczny zaprasza dziś o godz. 19 klasztor o.o. Cystersów w Jędrzejowie, jeden z organizatorów V Międzynarodowego Festiwalu Organowego Jędrzejów '99. Melomanów czeka dziś prawdziwa uczta muzyczna, ponieważ w duecie zagrają: Georgij Agratina z Ukrainy i Robert Grudzień, dyrektor festiwalu. G. Agratina grający na fletni Pana i R. Grudzień - na organach są doskonale znani, gdyż goszczą w klasztorze co roku. W ich wykonaniu będziemy mogli usłyszeć: „Bolero" M. Ravela, „Ave Maria" Schuberta, „Alleluja" Mozarta oraz „Te deum". Muzykom będzie towarzyszyć sopranistka Maryke Langelaan z Francji. /A.Z./

http://sbc.wbp.kielce.pl

TELEWIZJE

SOBOTA

TVP1

7.00 Samo życie - rep. 7.15 Agrolinia - pr. roln. 7.45 Wszystko o działce i ogrodzie 8.05 Niezwykła 7 - turniej 8.30 Wiad. 8.40 Prognoza pogody 8.45 Wakacje z Ziarnem 9.10 Wakacyjne 5-10-15 - pr. dla młodzieży 10.00 Walt Disney przedstawia: Timon i Pumba - serial anim. (teletekst) 10.25 Walt Disney przedstawia: Kochanie, zmniejszyłem dzieciaki - serial (teletekst) 11.15 Swingujący duch Chopina 11.45 We własnym domu 12.00 Wiad. 12.10 Rynek - mag. gospod. 12.30 Nagarahole - opowieści z indyjskiej dżungli - film dok. 13.25 To jest Telewizja 13.40 Rodzina Straussów (3, 4) Schani, Rewolucja - bryt. serial biogr. 15.25 Studio Sport: Turniej tenisowy kobiet - Prokom Polish Open - półfinały 16.30 Wszyscy kochają Raymonda (56) - serial kom. USA 17.00 Teleexpress 17.20 O co chodzi? - teleturniej 17.45 Auto-mix - mag. motoryz. 18.05 Pirat (4-ost.) - serial obycz. USA 19.00 Wieczorynka: Mapeciątka 19.30 Wiad. i Sport 19.55 Prognoza pogody 20.05 Historia Rose - dram. obycz. USA 22.00 Spotkania kabaretowe: Służba nie drużba 22.50 Sportowa sobota i GP Polski w kolarstwie górskim 23.25 Studio Sport: MŚ juniorów w lekkoatletyce 23.40 Bez strachu - thriller USA 1.15 Bez strachu 2 - thriller USA 2.45-4.20 Czarna perła - melodram. pol.

TVP2

6.55 Śladami Ogniem i mieczem (1/3) - pr. dok. 7.25 Sport telegram (powt.) 7.30 Tacy sami - mag. ludzi niepełnospr. 8.00 Sandokan (15) - serial anim. 8.30 Program lokalny 9.30 Powitanie 9.35 Życie obok nas: Przede wszystkim natura: Zebry torują drogę - bryt. film dok. 10.05 Chopinowscy interpretatorzy: Marta Argerich gra I koncert fortepianowy e-moll F. Chopina 11.00 Podróże w czasie i przestrzeni: Wyprawa z National Geographic: Pan Fox i rekiny - film dok. USA 11.55 Kino bez rodziców: Spotkanie z Hanną Barberą - seriale anim. 12.25 Kino bez rodziców: Cudowne lata (85) Wspólna randka - serial obycz. USA 12.55 Ballykissangel (28) Chleb i woda - bryt. serial obycz. 13.50 Seans filmowy - mag. 14.20 Animals - mag. przyr. 15.00 Familiada - teleturniej 15.30 Złotopolscy (37) Kłopoty z mężczyznami (powt.) 16.00 Spotkanie z balladą: Wiosna w Kopydłowie (1) Uprawiajmy coś - pr. rozr. 17.00 Artyści dzieciom - widowisko cyrkowe 18.00 Panorama 18.10 Program lokalny 18.30 Duety do mety - teleturniej 19.00 Złotopolscy (38) Niespodziewani goście (powt.) 19.30 Szarcio i Teodorsz - serial anim. 20.00 Spotkanie z balladą: Wiosna w Kopydłowie (2) Strażackie święto - pr. rozr. 21.00 Studio Sport: Copa America - mecz o 3 miejsce (w przerwie Panorama) 22.55 Słowo na niedzielę 23.05 Panorama 23.20 Prognoza pogody 23.30 Zwariowany scenariusz - kom. USA 1.05-1.50 VOO VOO - OOV! OOV! - koncert

KRAKÓW 3

7.00 Animaniacy - serial anim. 7.25 Miś Mieszko i przyjaciele - serial anim. 7.30 Świat ogrodów - serial dok. 8.00 Wyprawy do królestwa zwierząt - serial dok. 8.30 Kronika 8.40 Wiara i życie - pr. red. katol. 9.10 Podpowiedzi w plenerze - mag. krajozn. 9.30 Tajemnice Wiklinowej Zatoki - serial anim. 10.00 Projekt X - rep. 10.25 Włóczęgi - pol. film obycz. 12.00 Sobota w Bytkowie - serial obycz. 12.30 Portrety: Julian Jabczyński - pr. publicyst. 13.00 Społeczeństwo informatyczne - pr. publicyst. 13.30 Przeboje muzyki poważnej 14.30 Detektywi na wakacjach (3) Zasadzka - pol. serial przyg. 15.05 Na tropie - serial 15.30 Zespół adwokacki Dyskrecja - pr. rozr. 16.05 Tajemnica Enigmy (6) - pol. serial woj. 16.45 Wolfgang - film obycz. 17.00 Pasaż - mag. kulturalny 18.00 Panorama 18.10 Kronika 18.30 Pełna kultura 19.00 Marginałki - pr. rozr. 19.15 Mały jazz 19.30 Grand Prix MTB - relacja 20.00 Kapsuła ratunkowa - film sf USA 21.30 Kronika 21.45 Wiad. sport. 22.00 Hollywoodzkie portrety - serial dok. 22.25 Chris De Burgh - pr. rozr. 23.15-0.45 Przeklęte wybrzeże - thriller USA

POLSAT

6.00 Disco Relax 7.00 Link Journal - mag. mody 7.30 W drodze - mag. red. katol. 8.00 Rupert (18) - serial anim. USA 8.25 Kapitan Power - serial sf USA 8.50 Kalambury - teleturniej 9.20 Talent za talent - teleturniej 9.50 Owocmocna lista przebojów - pr. muz. 10.00 Strażnik Teksasu - serial sens. USA 11.00 Twardzi ludzie - film sens. USA 12.40 David i Lisa - film obycz. USA 14.30 Z pianką czy bez? (3) (powt.) 15.00 Gospodarz - teleturniej 15.30 Link Journal - mag. mody 16.00 Inform. 16.10 Zepter Sport Magazyn 16.20 Powrót Supermana (3) - serial przyg. USA 17.15 Na wschód od Edenu (1) - serial obycz. USA 18.10 Herkules - serial przyg. USA 19.05 Disco Polo Live 20.00 Idź na całość - show z nagrodami 20.50 Losowanie LOTTO i szczęśliwego numerka 21.00 Extralarge (4) - wł. serial sens. 21.55 Instynkt zabójcy - film woj. USA 23.40 Klub Udana Randka (2/9) - serial kom. USA 0.10 Ogłoszenie wyników LOTTO 0.15 Playboy: Lubiane i pożądane (3) - serial erot. 1.15 Podsłuchana rozmowa - film erot. USA 2.55 Muzyka na BIS 3.55 Pożegnanie

TV POLONIA

7.00 Pr. dnia - TV Polonia zaprasza 7.05 Aby do świtu (2, 3, 4) (powt.) 8.10 Notacje: Mój Toruń - rep. 8.20 Notacje: Jaśkowe cyfrowanie - rep. 8.30 Wiad. 8.45 Wakacje z Ziarnem - pr. dla dzieci 9.10 Zaczarowany ołówek - serial anim. 9.20 Mieszkaniec zegara z kurantem (4) Koncertmistrz - serial anim. 9.30 Szafiki: Bajkowe spotkanie z Korneliuszem 10.00 Hity z satelity 10.20 Brawo! Hit! - Jestem - Irena Jarocka 11.05 Brawo! Hit! - Libański tryptyk - Siła nadziei (2) - rep. 11.35 Brawo! Hit! - Bajki polskie 12.00 Nie tylko dla najmłodszych: Panienka z okienka (1) Waśń rodów - pol. film przyg. 13.30 Na skrzydłach Ikara (2) Polskie skrzydła (powt.) 14.00 Siedem życzeń (2) Spojrzenie faraona - serial pol. 15.00 Skarbiec - mag. 15.30 Wieści polonijne 15.40 Spotkanie z Balladą: Wesele w Kopydłowie (2) 16.40 Mówi się... - mag. 17.00 Teleexpress 17.15 Wesoło, czyli smutno: Biesiada z biskupem Alfonsem Nossolem 18.15 Złotopolscy (89, 90) Nowe kłopoty, Zagadka - telenowela pol. 19.05 Teledyski na życzenie 19.15 Dobranocka: Bodzio - mały helikopterek (2) 19.30 Wiad. i Prognoza pogody 19.55 Sport 20.00 Poprawiny, czyli II Gala Piosenki Biesiadnej (1) 21.00 Zazdrość i medycyna - melodram. pol. 23.05 Panorama 23.15 Prognoza pogody 23.20 Republika Marzeń - koncert zespołu Republika 0.10 Pr. dnia 0.15 Złotopolscy (89, 90) Nowe kłopoty, Zagadka (powt.) 1.05 Teledyski na życzenie (powt.) 1.15 Bodzio - mały helikopterek (2) (powt.) 1.30 Wiad., Sport i Prognoza pogody 2.00 Poprawiny, czyli II Gala Piosenki Biesiadnej (powt.) 2.55 Zazdrość i medycyna (powt.) 4.30 Panorama 4.40 Prognoza pogody 4.45 Notacje: Mój Toruń (powt.) 4.55 Republika Marzeń (powt.) 5.50 Sportowa sobota 6.10 Wesoło, czyli smutno: Biesiada z biskupem Alfonsem Nossolem (powt.)

RTL7

6.30 Teledyski 7.15 Teleshopping 8.15 Sunset Beach - serial obycz. 9.00 Odjazdowe kreskówki: Bajka na dobranoc, Simba - król lew, Kochany urwis, Trefniś 10.40 Dziewczyna z komputera - serial kom. 11.05 Trzecia planeta od Słońca - serial kom. 11.30 Tatuś odchodzi - gdzie jest testament - kom. USA 13.10 Ukryta kamera - pr. rozr. 13.35 Detektywi - serial kom. 14.05 My i one - serial kom. 14.30 Robin Hood - serial przyg. 15.25 Opowieści złotej małpy - serial przyg. 16.20 Steven Spielberg przedstawia: Niesamowite historie - serial f 16.45 Alfred Hitchcock przedstawia - serial sens. 17.10 Nieustraszeni - serial sens. 18.00 Czynnik PSI 2 - serial sf 18.50 7 minut - wydarzenia dnia - pr. inform. 19.00 Extra Zoom - mag. sensacji 19.30 Prognoza pogody 19.35 Świat pana trenera - serial kom. 20.00-0.30 Sobota mocnych wrażeń: 20.00 Bullshot - bryt. kom. krym. 21.35 Savannah - serial obycz. 22.25 Smok - Historia Brucea Lee - film biogr. USA 0.30 Dzieci ze Stepford - film sf USA 2.00 Drzewo Jozuego - film sens. USA 3.45 Dzieci ze Stepford (powt.)

Nasza Telewizja

7.00 Nasz sklep - zakupy w TV 8.00 Przygody Tomka Sawyera (15) - serial anim. 8.30 Baśnie Braci Grimm - serial anim. 9.00 Wygraj! Wyśpiewaj! - pr. muz. dla dzieci 10.00 Oblicza prawdy (30) - serial 10.45 Błogosławione kłamstwo (23) - serial 11.30 TeleJazda - pr. muz. 11.45 Nasze lato 12.00 Byłem świadkiem - film dok. USA 12.45 Melanżeria - pr. muz. 13.15 Gilette sport - mag. sportów ekstremalnych 13.45 Adax Techno Party 14.30 Polacy od kuchni - pr. kulinarny 14.45 Klub 1001 podróży - mag. turyst. 15.30 Wakacyjne kino wspomnień: Kiedy ostatni raz widziałem Paryż - melodram. USA 17.30 Historie niesamowite (38) - serial USA 18.00 Popeye (68) - serial anim. 18.30 VIP - wydarzenia, informacje, plotki 19.00 Extra Zoom - mag. sensacji 19.35 Świat pana trenera - serial kom. USA 20.00 Bullshot - bryt. kom. krym. 21.35 Nasze wiadomości 21.55 Nasze lato 22.10 Gorące kino: Niebezpieczne rozmowy - thriller USA 0.00-1.00 Wyjście awaryjne - mag.

TVN

7.00 Telesklep 8.00 Little Mouse in the Praire (3) - serial anim. 8.30 The Littles (5) - serial anim. 9.00 Babilon V (28) - serial sf USA 10.00 Max Glick (6) - serial sens. USA 10.30 Big Star Party 11.30 Lato Leśnych Ludzi (3) - serial pol. 12.45 Conan (14) - serial przyg. USA 13.40 Tam, gdzie kwitną lilie - film obycz. USA 15.30 Serial dok. 15.50 Poirot (3) - bryt. serial krym. 16.50 Strażacy (3) - serial obycz. USA 17.45 Siłacze - międzynarodowe zawody Strong Man 18.55 Pogoda 19.00 TVN Fakty 19.25 Sport 19.30 Śpiewać każdy może - kom. USA 21.35 Maraton uśmiechu - liga dowcipów 22.05 Zwariowana forsa - pr. rozr. 22.35 Córki czarnoksiężnika - film sf USA 0.10 Zdradziecki plan - film sens. USA 1.50 Granie na zawołanie - pr. rozr. 3.50 Granie na ekranie

TKK

8.00 Muzycznrelaks 8.20 Rozkoszny łotr - film 10.15 Muzyka Ameryki 11.00 Herkules - film 12.45 Kolekcjoner 13.00 Sąd kryminalny - serial 14.00 Pr. dla dzieci 14.30 Podróże w świat sztuki 15.00 Janka - serial 15.40 Sekrety ptasich gniazd 16.00 Kokoro - serce Japonii 16.30 Podróżnicy 16.45 Przed rajdem 17.15 Prognoza pogody i Wiadomości TKK 17.35 Omówienie programu 17.40 Latoteka 18.00 Klub obieżyświata 18.15 Z drugiej strony lustra 18.30 Muzyka Ameryki 19.30 Pr. dla dzieci 20.00 Prognoza pogody i Wiadomości TKK 20.30 Spóźniona prawda - film 22.15 W poszukiwaniu zaginionych skarbów 22.45 Prognoza pogody i Wiadomości TKK

HBO

6.55 Sprytne kocisko - film obycz. USA 8.25 Sprawa Kramerów - dram. psych. USA 10.10 Małolaty ninja w lunaparku - film przyg. USA 11.45 Dzień ojca - kom. USA 13.25 Gattaca - Szok przyszłości - film sf USA 15.15 W krzywym zwierciadle. Wakacje w Vegas - kom. USA 16.50 Uwolnić orkę 3 - film przyg. USA 18.20 Dzieciaki do wzięcia - kom. USA 20.00 Biustolodzy - dram. obycz. USA 21.40 Skandalista Larry Flynt - dram. obycz. USA 23.50 Dzień ojca - kom. USA 1.30 Coś za coś - thriller USA 3.00 Prosto z Hollywood - mag. 3.30 Terytorium Komanczów - hiszp. film woj. 5.05 Kłopotliwy gość - pol. kom. obycz.

TVK Dami Skarżysko

8.00 Muzyczna Dami 8.20 Rozkoszny łotr - film 9.45 Siedem kobiet w różnym wieku 10.00 Skarżyski Kalejdoskop 10.25 Muzyczna Dami 11.00 Herkules - film 12.45 Kolekcjoner 13.00 Sąd kryminalny - serial 14.00 Pr. dla dzieci 14.30 Podróże w świat sztuki 15.00 Janka - serial 15.40 Sekrety ptasich gniazd 16.00 Kokoro - serce Japonii 16.30 Podróżnicy 16.45 Przed rajdem 17.00 Muzyczna Dami 17.15 Skarżyski Kalejdoskop 17.40 Muzyczna Dami 18.00 Kuchnia smakosza 18.30 Muzyka Ameryki 19.30 Pr. dla dzieci 20.00 Muzyczna Dami 20.30 Spóźniona prawda - film 22.05 Skarżyski Kalejdoskop

NIEDZIELA

TVP1

7.00 Polskie stada i stadniny koni: Kadyny - felieton 7.30 Proszę o odpowiedź 7.45 Nasza gmina 8.00 Poranek film. 8.25 Teleranek na wakacjach 8.50 Kiedy słońce traci blask (1/6) Honzo - czeski serial obycz. 9.45 Wiad. naukowe 10.00 Gang Kellych - austral. film krym. 11.20 Grajcie Dudy, Grajcie Basy - XXXIII Festiwal Kapel i Śpiewaków Ludowych - Kazimierz 12.00 Anioł Pański 12.15 Czasy - katol. mag. inform. 12.25 Ludzki świat 12.45 Tańce polskie: Tańce Beskidu Śląskiego - Wisła, Brenna 13.00 Wiad. 13.10 Tydzień 13.40 Od przedszkola do Opola: Wojciech hrabia Dzieduszycki 14.15 Przygody Sindbada (27) - serial przyg. USA 15.00 Studio Sport: GP Polski w kolarstwie górskim 15.25 Studio Sport: Turniej tenisowy kobiet - Prokom Polish Open - finał 17.00 Teleexpress 17.20 Śmiechu warte - pr. rozr. 17.50 Dziennik Telewizyjny - pr. satyr. 18.05 Słoneczny patrol (2) - serial przyg. USA 19.00 Wieczorynka: I pies i wydra 19.30 Wiad., Sport 19.55 Prognoza pogody 20.05 Statek miłości (8) - serial kom. USA 21.00 Audiotele - rozwiązanie konkursu 21.05 Decyzja należy do ciebie: Dobrana para - pr. publicyst. [auditele: tak - 0-70055580, nie - 0-70055590] 21.45 Ktokolwiek widział, ktokolwiek wie... - mag. krym. (suplement) 21.50 Sportowa niedziela i GP Polski w kolarstwie górskim 22.10 Studio Sport: MŚ juniorów w lekkoatletyce 22.45 Goldfinger - bryt. film sens. 0.30 Muzyka łagodzi obyczaje: Muzyczne sekrety dworu Stanisława Augusta 0.55-1.35 Z Kartaginy na Saharę - fr.-tunezyjski film dok.

TVP2

7.05 Echa tygodnia (dla niesłyszących) 7.40 Statek miłości (8) - serial kom. USA 8.25 Słowo na niedzielę (dla niesłyszących) 8.30 Program lokalny 9.35 Wzwyż: Blizna 10.00 Ulica Sezamkowa - pr. dla dzieci 10.30 Bezpieczne wakacje - turniej motoryz. 11.00 Szalejąca Planeta: Lawiny - film dok. USA 12.00 Wszyscy kochają Willyego Wuffa - niem. film dla dzieci 13.30 Ludzie to lubią, co kupują - pr. publicyst. 14.25 30 ton! Lista, lista - lista przebojów 15.00 Familiada - teleturniej 15.30 Złotopolscy (39) Dzieci (powt.) 16.00 Szansa na sukces: Elektryczne Gitary - pr. rozr. 17.00 Nasz Charlie (4) Nadzieja - niem. serial obycz. 18.00 Panorama 18.10 Program lokalny 18.35 Jaś Fasola: Jaś Fasola jedzie do miasta - bryt. serial kom. 19.05 7 dni świat 19.30 Gol - mag. piłkarski 20.00 Team i Tym: Baw się i Cieszyn (2) 21.00 Nowojorscy gliniarze (87) - serial sens. USA 21.50 Dwójkomania 22.00 Panorama 22.25 Prognoza pogody 22.40 Studio Sport: Copa America - finał 1.05-1.55 Kabaret Koń Polski: Bal na poligonie - pr. rozr.

KRAKÓW 3

7.00 Hej, Arnold - serial anim. 7.25 Miś Mieszko i przyjaciele - serial anim. 7.30 Janka - serial pol. 8.00 Zaproszenie 8.30 Klub działkowicza - mag. 8.40 Przeboje TV Kraków 9.05 Kalejdoskop sport. 9.30 Przyrodnicy - pr. przyr. 9.55 Dzieje kultury polskiej - felieton 10.50 Fałszywy kadr - felieton 11.15 Kolejki - rep. 11.30 Kłusownik (1/3) - pol. serial przyg. 12.30 Rola - mag. roln. 12.50 Gazdówka - mag. zakopiański 13.10 Z plecakiem i walizką - mag. turyst. 13.35 Pełna kultura 14.10 Kufer babci Aliny - mag. 14.30 Słonie - walka o przetrwanie - film dok. 15.20 Zawsze razem - pilot niem. serialu obycz. 16.55 Sting - koncert w Oslo 18.00 Panorama 18.10 Kronika 18.30 GP MTB - relacja 19.00 Komisarz Szympański (ost.) - niem. serial sens. 20.00 Studio Sport: Rozgrywki żużlowe 21.00 Sprawozdawczy mag. sport. 21.30 Kronika 21.45 Kocie klipy - pr. muz. 22.00 Drozda Show - pr. rozr. 22.50 Sekrety II wojny światowej - serial dok. 23.45-0.35 Uderzenie (3) - bryt. serial sens.

POLSAT

6.00 Disco Polo Live 7.00 Ręce, które leczą 7.30 Jesteśmy - mag. red. katol. 8.00 Rupert (19) - serial anim. USA 8.30 Kapitan Power (10) - serial sf USA 9.00 Kalambury - teleturniej 9.30 Rekiny kart - teleturniej 10.00 Disco Relax 11.00 Oni, Ona i pizzeria (20) - serial kom. USA 11.30 Ach, śpij kochanie (6) - serial kom. USA 12.00 Wszystko za hit (2/13) - serial kom. USA 12.30 Człowiek z dziczy - film przyg. USA 14.30 Sport: Walki bokserskie kobiet 15.30 Lato z nami 16.00 Informacje 16.10 Zepter Sport Magazyn 16.20 Powrót Supermana (4) - serial przyg. USA 17.20 Północ - Południe. Ciąg dalszy (4) - serial obycz. USA 18.15 Herkules - serial przyg. USA 19.05 Idź na całość - show z nagrodami 20.05 Air America (8) - serial sens. USA 20.50 Losowanie LOTTO 21.00 Inna kobieta - dram. obycz. USA 22.45 Ogłoszenie wyników LOTTO 22.50 Niesamowite dzieciaki 2 - kom. przyg. USA 0.30 Mag. sport. 2.00 Muzyka na BIS 3.55 Pożegnanie

TV POLONIA

7.00 Słowo na niedzielę 7.05 Echa tygodnia 7.35 W labiryncie (43, 44) Na ratunek; Matka (powt.) 8.30 Madonny polskie: Matka Boża Leśniowska - rep. 9.00 Poranek muzyczny: Gala operowa w Cieszynie - Viva il Canto (1) 9.50 Złotopolscy (89, 90) Nowe kłopoty, Zagadka (powt.) 10.40 Zaproszenie: Statkiem pod górkę (elbląskie) (powt.) 11.00 Mała Księżniczka (30) - serial anim. 11.30 Wakacyjne powtórki: Szkoła na wesoło - pr. dla dzieci 12.00 Anioł Pański 12.15 Crazy horse - film dok. 12.45 Wieści polonijne 13.00 Transm. mszy św. 14.05 Teatr familijny: O zwierzętach to i owo - sztuka Benedykta Hertza 15.00 Wspomnień czar: Pieśniarz Warszawy - kom. pol. 16.00 Tajlandia - rep. 16.30 Hrabia Kaczula (42) - serial anim. 17.00 Teleexpress 17.15 Podwieczorek... z Polonią - pr. rozr. 18.00 Biografie: Czas Komedy - film dok. 19.00 Wieści polonijne (powt.) 19.15 Dobranocka: Przygody Bolka i Lolka 19.30 Wiad. 19.50 Prognoza pogody 19.55 Sport 20.00 Powieść na niedzielę: Hania - pol. film obycz. 21.30 Wiwat, XX wiek! - Kabareton letni (2) 22.30 Panorama 22.55 Prognoza pogody 23.05 Imię moje Kinga - rep. 0.05 Teledyski na życzenie 0.15 Pr. dnia 0.20 Droga (5) Rysopis uwodziciela (powt.) 1.20 Dobranocka: Przygody Bolka i Lolka (powt.) 1.30 Wiad., Sport i Prognoza pogody 2.00 Powieść na niedzielę: Hania (powt.) 3.30 Wiwat, XX wiek! (powt.) 4.15 Notacje: Jaśkowe cyfrowanie (powt.) 4.30 Panorama 4.55 Prognoza pogody 5.00 Wspomnień czar: Pieśniarz Warszawy (powt.) 6.00 Tajlandia (powt.) 6.30 Crazy horse (powt.)

RTL7

6.00 Teledyski 7.00 Teleshopping 8.05 Detektywi - serial obycz. 8.35 My i one - serial kom. 9.00 Odjazdowe kreskówki: Bajka na dobranoc, Simba - król lew, Kochany urwis 10.40 Bullshot - bryt. kom. krym. 12.10 Powrót na Wyspę Skarbów - serial przyg. 13.05 Autostrada do Nieba - serial 14.00 Napad z bronią w ręku (3) - western austral. 15.40 Ukryta kamera - pr. rozr. 16.05 Cienka niebieska linia - serial kom. 16.35 Łysoń - serial kom. 17.05 Detektywi z wyższych sfer - serial sens. 18.00 Rewolwer i melonik - serial sens. 18.55 7 minut - wydarzenia dnia - pr. inform. oraz prognoza pogody 19.05 McCall - serial sens. 20.00-23.10 Przebojowa niedzieLa: 20.00 Drzewo Jozuego - film sens. USA 21.55 Wieczór z wampirem: Wojciech Cejrowski, Piotr Gąsowski - talk show 23.10 Oblicza Nowego Jorku - serial sens. 23.55 Detektywi z wyższych sfer - serial sens. 0.45 Kariera maklera - serial obycz. 1.35 McCall - serial sens. 2.20 Oblicza Nowego Jorku - serial sens.

Nasza Telewizja

7.00 Nasz sklep - zakupy w TV 8.00 Wygraj! Wyśpiewaj! - pr. muz. 8.45 Popeye (69) - serial anim. 9.15 Gilette Sport - mag. sportów ekstremalnych 9.45 Szczęśliwa ósemka - pr. muz. 10.15 Wakacyjne kino wspomnień: Kiedy ostatni raz widziałem Paryż - melodram. USA 12.15 Muzyczny regał - pr. muz. 12.45 Wielcy reżyserzy (12) - serial dok. USA 14.00 Lista przebojów podwórkowych 14.30 Wakacyjne kino wspomnień: Anna Karenina - bryt. dram. kostium. 16.30 Ręce do góry - talk show 17.00 Modelki w raju - serial fr. 18.40 VIP - wydarzenia, informacje, plotki 19.05 McCall - serial sens. USA 20.00 Drzewo Jozuego - film sens. USA 21.55 Wieczór z wampirem - talk show 23.10 Nasze lato 0.40-1.40 Wyjście awaryjne - mag.

TVN

7.00 Telesklep 8.00 Honeybee Hutch (5) - serial anim. 8.30 Przygody Pytalskich (5) - serial 9.00 Babilon V (29) - serial sf USA 10.00 Szalony świat (5) - serial 10.30 Pepsi Chart - pr. muz. 11.00 Śpiewać każdy może (powt.) 13.00 Przygody Sherlocka Holmesa (12) - bryt. serial krym. 14.00 Długie gorące lato - film obycz. USA 16.10 Szczęściarz Antoni - pol. kom. obycz. 17.45 Zostań gwiazdą - pr. rozr. 18.55 Pogoda 19.00 TVN Fakty 19.25 Sport 19.30 Dziedzictwo grzechu - dram. obycz. USA 21.15 Kręć z nami - pr. rozr. 21.45 Zwariowana forsa - pr. rozr. 22.15 Noc poślubna w biały dzień - pol. film obycz. 23.45 Big Star Party - pr. rozr. 0.40 Inspektor Knight (15) - serial sens. USA 1.30 Granie na zawołanie - pr. rozr. 3.30 Granie na ekranie - pr. rozr.

TKK

8.00 Muzyczny poranek 8.20 Spóźniona prawda - film 10.15 Pr. dla dzieci 11.05 Dwie brygady - film 12.30 Fabryka 13.00 Z najlepszymi życzeniami 14.00 Kuchnia smakosza 14.30 Kokoro - serce Japonii 15.00 Muzyka Ameryki 16.00 Pierwszy ułan II Rzeczypospolitej 17.15 Wiadomości TKK 17.45 Omówienie programu 17.50 To już lato 18.05 Ruszaj w znane i nieznane 18.30 Bonanza - serial 19.30 Pr. dla dzieci 20.00 To już lato 20.30 Aguirre, Gniew Boży - film 22.15 Decoy - film 22.45 Wiadomości TKK

HBO

6.00 Prosto z Hollywood - mag. 6.45 Idealna para - kom. USA 8.15 Ojciec panny młodej 2 - kom. USA 10.00 Aligator z bagien - bryt. film przyr. 10.55 Prosto z Hollywood - mag. 11.25 Hokus pokus - kom. USA 13.00 Ludzie miasta - dram. sens. USA 14.50 Mój chłopak się żeni - kom. obycz. USA 16.35 Białe wilki 3 - film przyg. USA 18.15 Kto wrobił Królika Rogera? - kom. USA 20.00 Duch i Mrok - thriller USA 21.50 Ojciec panny młodej 2 - kom. USA 23.40 Stalin - film biogr. USA 2.35 Tango i Cash - film sens. USA 4.20 Człowiek, który aresztował Eichmanna - dram. sens. USA

TVK Dami Skarżysko

8.00 Muzyczna Dami 8.20 Spóźniona prawda - film 10.00 Muzyczna Dami 10.15 Pr. dla dzieci 10.45 Muzyczna Dami 11.05 Dwie brygady - film 12.30 Fabryka 13.00 Z najlepszymi życzeniami 14.00 Kuchnia smakosza 14.30 Kokoro - serce Japonii 15.00 Muzyka Ameryki 16.00 Pierwszy ułan II Rzeczypospolitej 17.00 Muzyczna Dami 17.15 Skarżyski Kalejdoskop 17.40 Muzyczna Dami 18.00 Na peryferiach życia 18.30 Bonanza - serial 19.30 Pr. dla dzieci 20.00 Muzyczna Dami 20.25 Aguirre, Gniew Boży - film 22.00 Skarżyski Kalejdoskop

KRZYŻÓWKA PANORAMICZNA

Litery z pól ponumerowanych od 1 do 49 utworzą rozwiązanie - myśl nieuczesaną oraz inicjały imion i nazwisko autora.

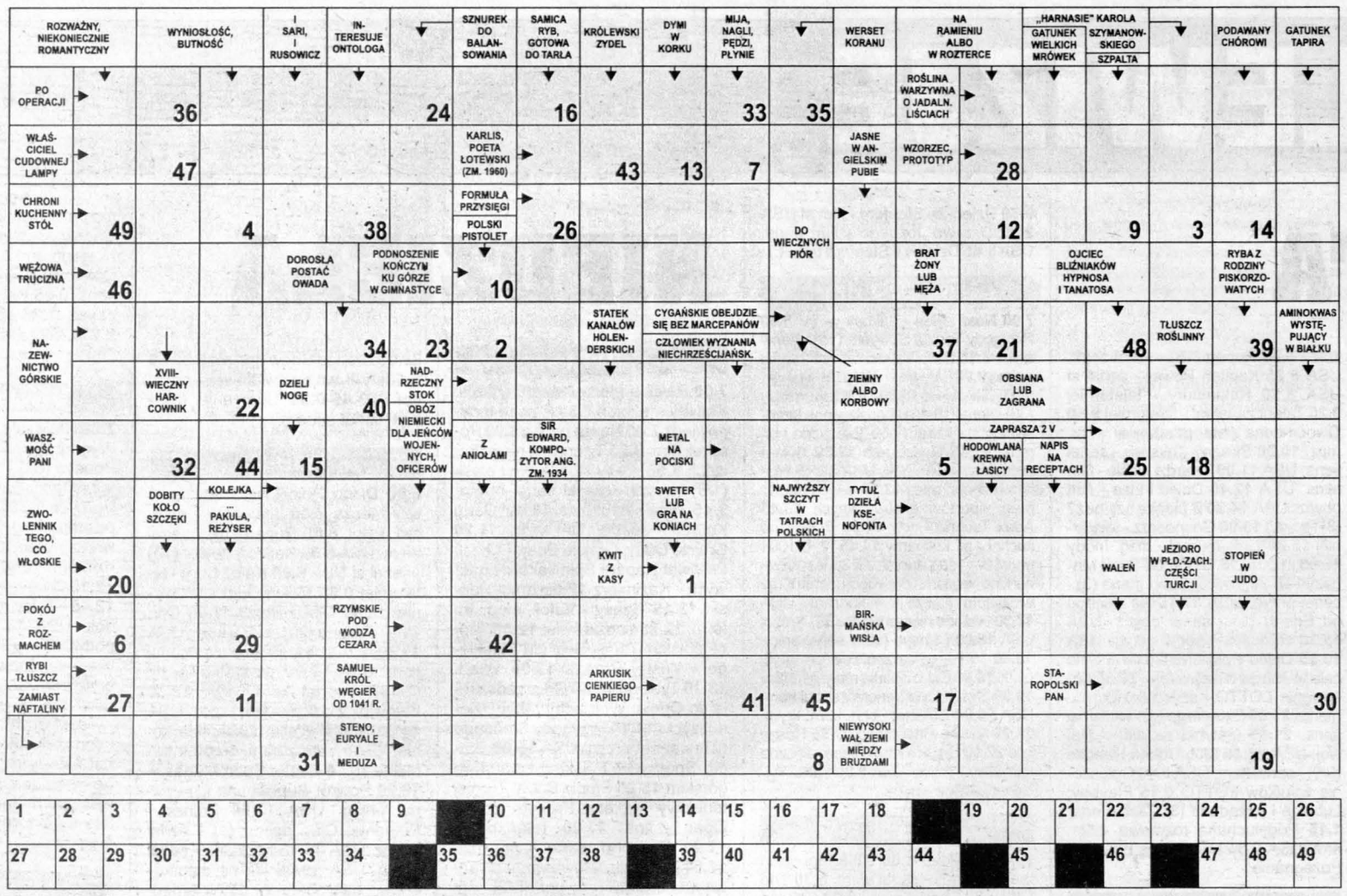

KRZYŻÓWKA

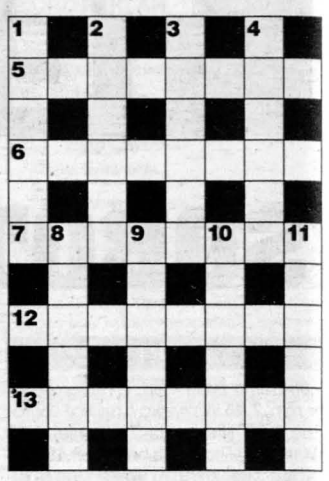

Jako rozwiązanie zadania wystarczy podać tylko wyraz 7 poziomo:

POZIOMO:

5/ łazienkowa posadzka,
6/ superwęgiel,
7/ **Rozwiązanie krzyżówki** - szalony w Rio,
12/ specjalista wykonujący zmniejszone wzory przedmiotów,
13/ krótszy od mili.

PIONOWO:

1/ forma protestu robotniczego,
2/ waza na wulkanie,
3/ okres ośmiu dni,
4/ grzebieniowa na Sukiennicach,
8/ donos tchórza,
9/ osłabienie, bezład,
10/ spływa w kupalnockę,
11/ patron trędowatych.

WIRÓWKA

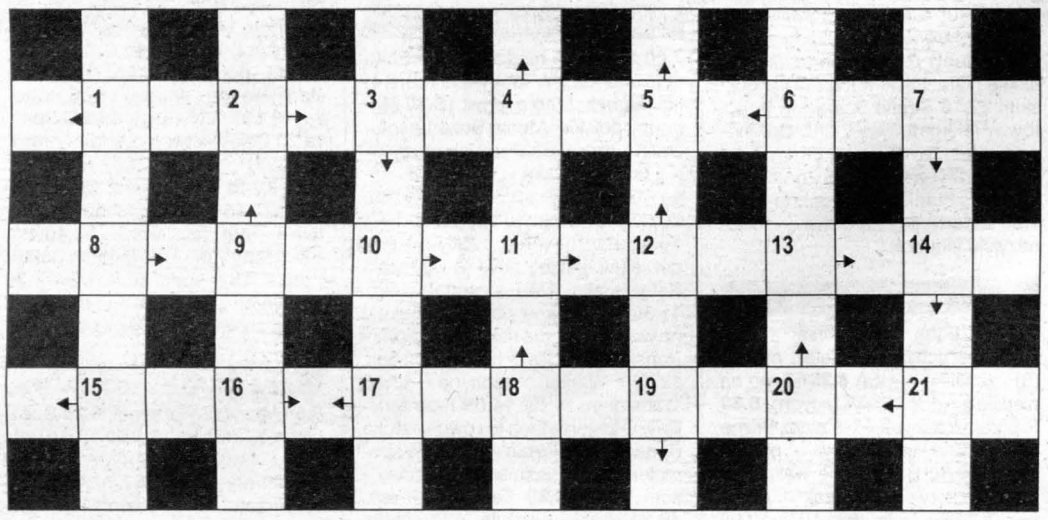

Dookoła liczb od 1 do 21 wpisać wyrazy odgadnięte na podstawie podanych znaczeń. Pierwsze litery należy wpisać w pola środkowe, drugie w pola oznaczone, pozostałe prawoskrętnie. Pierwsze litery czytane rzędami utworzą rozwiązanie - przysłowie polskie.

1/ dekoracyjna tkanina wzorzysta,
2/ autor poematu „Kwiaty polskie",
3/ wojskowa skarpeta,
4/ po niej do kłębka,
5/ tkanina bawełniana używana na wsypy,
6/ uprzywilejowana grupa społeczna,
7/ pasek materiału przyszyty do ubrania,
8/ umysł, intelekt,
9/ pocztowe zawiadomienie,
10/ błyszcząca blaszka przy stroju ludowym,
11/ mieszkaniec Taszkentu,
12/ polski samochód ciężarowy,
13/ futrzany szal,
14/ potrawa z surowego mięsa,
15/ namiastka, surogat,
16/ modlitwa muzułmańska odmawiana pięć razy dziennie,
17/ rozkaz, polecenie,
18/ wyżynna wyspa hiszpańska na Morzu Śródziemnym w Balearach,
19/ końcowy odcinek najdłuższej części jelita grubego,
20/ rodzaj krzyżówki,
21/ kanna, największa z antylop.

DIAKROSTYCH

						1 E	2 G	3 C	4 H	5 I	6 H
7 G	8 B	9 D	10 A	11 L	12 J	13 E	14 G	15 A	16 F	17 J	18 E
19 H	20 L	21 H	22 B	23 K	24 G	25 Ł	26 A	27 F	28 Ł	29 B	30 I
31 H	32 F	33 I	34 B	35 K	36 D	37 Ł	38 G	39 D	40 A	41 G	42 J
43 F	44 C	45 M	46 K	47 D	48 L	49 C	50 G	51 B	52 Ł	53 G	54 M
55 C	56 Ł	57 M	58 C	59 I	60 E	61 B	62 F	63 A	64 J	65 K	66 E

Drugie litery odgadniętych wyrazów, oznaczone cyfrą 0, utworzą imię i nazwisko autora maksymy, której treść powstanie po przeniesieniu pozostałych liter do diagramu.

A/ wiara, zaufanie 10-0-63-15-40-26,
B/ nitka skręcona z włókien naturalnych lub sztucznych 22-0-51-8-29-61-34,
C/ sposób, metoda 3-0-58-44-55-49,
D/ zwrot właściwy danemu językowi nie dający się dosłownie przetłumaczyć 47-0-36-39-9,
E/ Bóg izraelski 66-0-1-60-18-13,
F/ końska fryzura 32-0-16-43-27-62,
G/ element techniczny dźwigu 50-0-24-7-53-38-14-2-41,
H/ odmiana motocykla 19-0-31-4-21-6,
I/ pogardliwie o kimś nierozgarniętym 33-0-30-5-59,
J/ znane jezioro w Finlandii 12-0-17-42-64,
K/ matematyczna niewiadoma 23-0-46-65-35,
L/ grecki bóg nieba 20-0-48-11,
Ł/ utwór o tematyce żałobnej 37-0-28-56-52-25,
M/ chwast o kłujących pędach 57-0-45-54.

CIĄGÓWKA-SZYFR

4	43	6	13	2	31	52	49	8	29	9
5	23	46	51	38	12	17	33	30	37	36
45	47	48	32	55	27	35	24	18	15	3
42	14	11	41	44	21	50	53	20	40	54
25	1	16	22	7	28	39	34	19	10	26

1	2	3	4	5	6	7	8	9	10	11
12	13	14	15	16	17	18	19	20	21	22
23	24	25	26	27	28	29	30	31	32	33
34	35	36	37	38	39	40	41	42	43	44
45	46	47	48	49	50	51	52	53	54	55

Ostatnia litera jednego wyrazu jest zarazem pierwszą następnego. Wszystkie litery napisane kolejno od 1 do 55, utworzą rozwiązanie - przysłowie polskie.

4-29/ książę gdański, syn Mściwoja I,
29-54/ nie lubiany w klasie,
54-34/ ciastko z piany białek wraz z orzechami, migdałami, cukrem i miodem,
34-1/ młodzieńczy wyprysk skórny,
1-51/ litewski port nad Bałtykiem,
51-30/ materiał ogniotrwały i izolacyjny,
30-40/ do udowodnienia,
40-21/ z kapitana na majora,
21-14/ zjazd duchowieństwa,
14-32/ rzecz niezwykła, niespotykana,
32-35/ sklepowy znak zodiaku,
35-18/ autor trylogii „Przed potopem".

KRZYŻÓWKA TEMATYCZNA

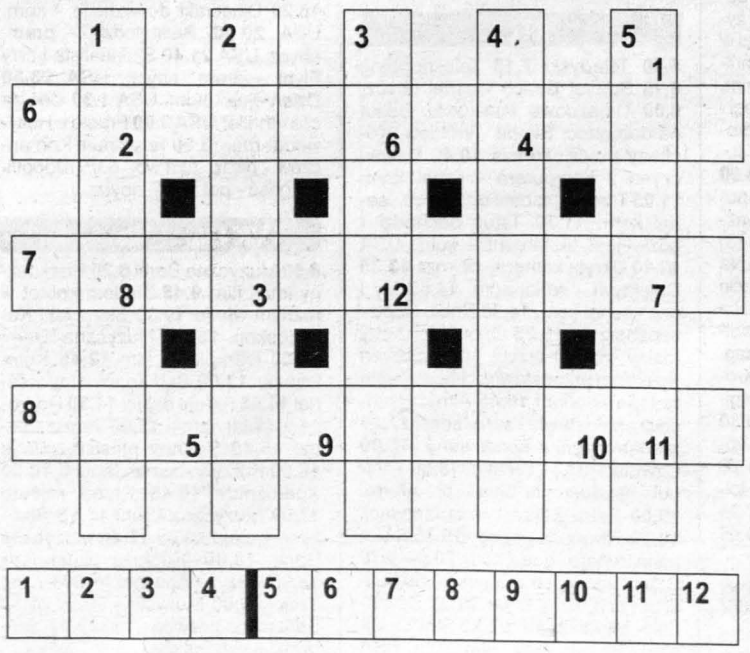

POZIOMO: kompozytorzy oper:

6/ „Aleko",
7/ „Pajace",
8/ „Legenda Bałtyku".

PIONOWO:

1/ stara kobieta z opery „Andrea Cheniér" Umberto Giordano,
2/ lekka piosenka z francuskiego repertuaru kabaretowo-rozrywkowego (anagram z: **„NOS+CHAN"**,
3/ córka Czerewika z opery „Jarmark soroczyński" Modesta Musorgskiego,
4/ uczta, pijatyka,
5/ najjaśniejsza gwiazda w gwiazdozbiorze Bliźniąt (poprzestawiany: **„LOK+PLUS"**.

Rozwiązaniem krzyżówki jest tytuł opery Ludomira Różyckiego, który odczytamy z kratek ponumerowanych w prawym dolnym rogu od 1 do 12.

http://sbc.wbp.kielce.pl

JOLKA

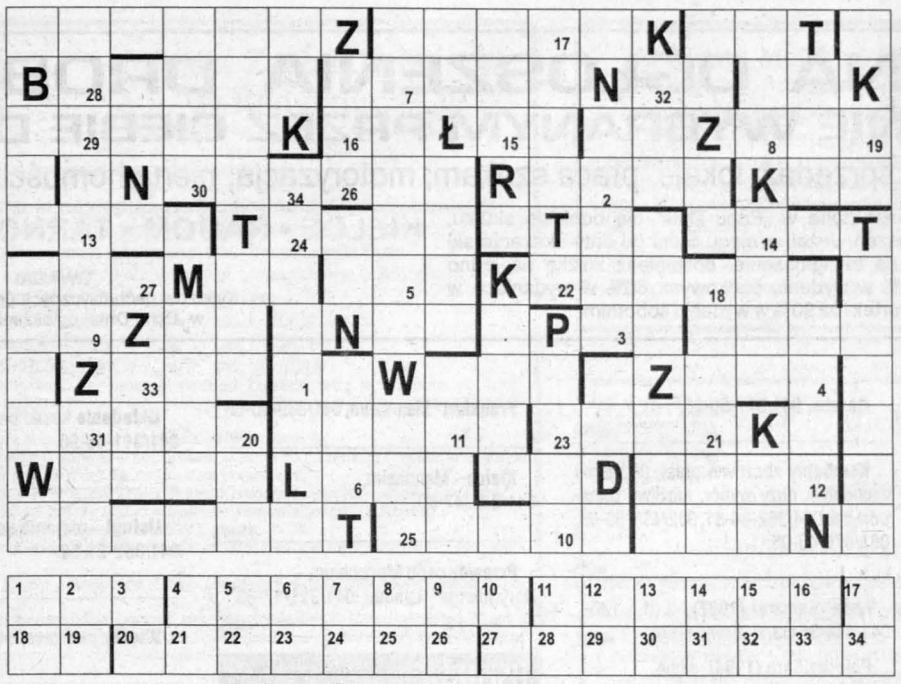

Określenia wyrazów podano w przypadkowej kolejności. Ujawnione litery mają ułatwić ustalenie miejsca wpisania odgadniętego wyrazu. Litery z pól ponumerowanych od 1 do 34 utworzą rozwiązanie - przysłowie polskie.

* Stan chaosu i rozprzężenia społecznego,
* uraza, pretensja,
* najmniejszy z bawołów,
* mocna karta,
* palindromowe miasto w Rumunii, u podnóża Gór Banackich,
* antonim zawodowca,
* przednia strona monety,
* przedmiot uwielbienia,
* istota, człowiek,
* gunia,
* samodzielna twierdza obronna,
* porcja ryby przeznaczona do smażenia,
* Północna lub Południowa w USA,
* miasto i rzeka na Mazurach,
* wąska grupa ludzi wyróżniająca się,
* sok wydzielający się z przekroju korzenia po odcięciu łodygi (anagram z: usta+dek),
* najwyższy czynny wulkan Europy,
* państwo w państwie,
* ogłada towarzyska,
* odrobina, krzta,
* siepacz, oprawca,
* chłopiec, młodzieniec,
* gruba gałąź,
* Douglas senior,
* Indianie z Kanady (ułóż z liter: ikr),
* less, drobnookruchowa skała osadowa (pomieszane: sole),
* pierwiastek chemiczny o liczbie atomowej 57,
* potomstwo ssaków pochodzące z jednej ciąży,
* ozdobna kapa na łóżko,
* mąż Eurydyki,
* zawarcie związku małżeńskiego przez mężczyznę,
* ozdobny krzew z Azji Wsch. i Ameryki Płn. (anagram z: oracz),
* mgła unosząca się nad bagnem,
* wysoka peruka używana w teatrze starożytnym,
* lokum krasuli,
* miasto w Japonii na Honsiu (ułóż z liter: oust),
* drobny, nadrzewny torbacz (pomieszana: łapanka),
* próg rzeczny na Dnieprze,
* element toczny w postaci krążka lub wałka,
* ruchome krążki służące jako cel w strzelaniu sportowym,
* Rh dla chemika,
* rododendron, azalia,
* ma źródło i ujście,
* rogaty pierwiastek chemiczny,
* roślina zielna z rodziny złożonych,
* część meczu w siatkówce,
* talia, kibić,
* logika,
* las owocowy,
* malinowy, najlepszy na przeziębienie,
* baśniowy skarbiec,
* śląska gra w karty,
* bieg sprawy,
* despota, ciemiężca,
* masa opakowania towaru,
* miara węgla,
* jednoroczna roślina pastewna, spokrewniona z gryką zwyczajną,
* następstwo potknięcia się,
* markowanie, naśladowanie,
* przybrzeżna wyspa na Morzu Bałtyckim,
* wstęp do opery,
* wspólnik, współwłaściciel,
* element uprzęży końskiej,
* wino ziołowe,
* ufność, zaufanie,
* mięso na rosół,
* litera grecka,
* junak, chwat,
* zjazd, zgromadzenie.

WIRÓWKA OD A DO R

Każdy odgadywany wyraz zaczyna się inną literą wpisaną już do diagramu. Kolejność określeń przypadkowa. Litery z pól ponumerowanych od 1 do 13 utworzą rozwiązanie - przysłowie polskie.

* Rodzaj pisma drukarskiego o pochyłym kształcie liter,
* nowo zakupiona rzecz,
* pieszczotliwie o matce ojca,
* samodzielne muzeum malarstwa i rzeźby,
* ażurowa w oknie,
* na nodze Winnetou,
* mały kawałek gruntu,
* antonim zabierania,
* do krycia dachów,
* niewielka budowla o charakterze sakralnym,
* odzienie żebraka,
* mieszkanka Osaki,
* gra w karty pochodzenia południowoamerykańskiego,
* nie lubi pracować,
* połówka zwiniętego śledzia,
* ze stolicą w Wiedniu,
* czuwa nad bezpieczeństwem ważnej osobistości,
* polski skaut.

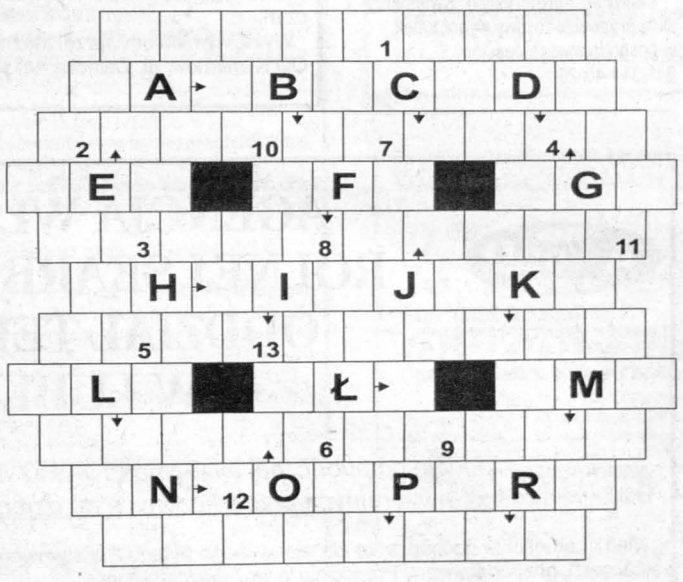

Rozwiązanie co najmniej dwóch dowolnie wybranych zadań prosimy przysłać (lub doręczyć) pod adresem redakcji „ED" w Kielcach, wyłącznie na karcie pocztowej w terminie 7 dni od daty ukazania się numeru.

Pomiędzy prawidłowe odpowiedzi rozlosujemy nagrody:

I - radiomagnetofon,
II - nagrody książkowe.

Na karcie pocztowej z rozwiązaniem należy nakleić zamieszczony kupon nr 11. Odpowiedzi bez kuponu oraz pełnego i czytelnego adresu nadawcy zostaną pominięte w trakcie losowania nagród.

Zadania oprac:. K.F. i M.Ch.

„Nasze łamigłówki"
Kupon nr 11

Rozwiązanie naszych łamigłówek nr 7

1) **WIRÓWKA PANORAMICZNA**: „Człowiek zbyt wiele bierze sobie do serca, mało do rozumu" (Mieczysław Szargan).
2) **MINIKRZYŻÓWKA**: litera R występuje sześć razy.
3) **KRZYŻÓWKA** (z przymrużeniem oka): poszewka.
4) **WIRO-KRZYŻÓWKA**: Polka, Ponce, pasmo, pąkla, plisa, piłka, kariera.
5) **WIRÓWKA**: podwieczorek.
6) **UKOŚNIK**: postronek.
7) **ROZETA-SZYFR**: „Gdy prawdy rzec nie możesz, ale masz ją w cenie, pamiętaj, że od kłamstwa lepsze jest milczenie" (Nawoi).
8) **SZYFRONETKA**: „Kto nie traci, ten się bogaci" (przysłowie ludowe).

NAGRODY:

W wyniku przeprowadzonego losowania nagrody otrzymują:

I - radiomagnetofon: Stanisław Michalski - Starachowice.

II - książki: Małgorzata Bąk - Włoszczowa, Bożena Wojciechowska - Jędrzejów.

Gratulujemy! W sprawie odbioru radiomagnetofonu prosimy o kontakt telefoniczny z Biurem Konkursów w Kielcach, tel. 34-304-56.

Nagrody książkowe zostaną przesłane pocztą.

Lato z "Echem"

Sielpia

Czysta woda, ładna plaża

W oddalonej od Końskich o 10 kilometrów Sielpi odpoczywa około 4 tysiące wczasowiczów. W upalne weekendy z okolicznych miejscowości przybywa drugie tyle spragnionych wodnych i słonecznych kąpieli. Mimo tłoku kąpielisko cieszy się nie słabnącym powodzeniem. Wybraliśmy się tam w środku tygodnia, by sprawdzić, co podkonecki kurort ma do zaoferowania.

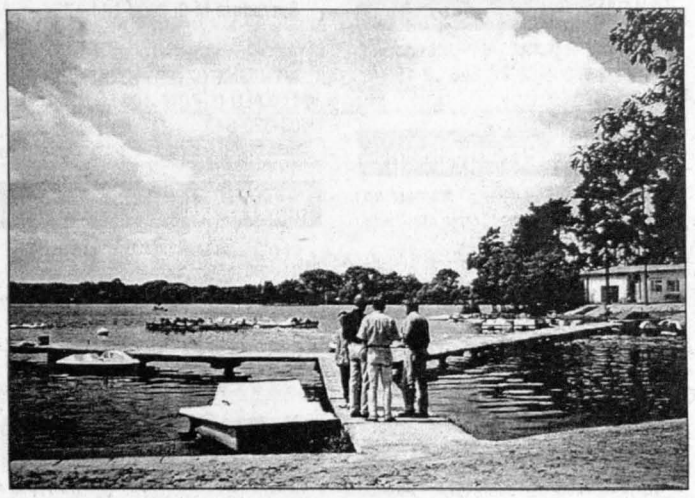

Turyści pragnący dostać się do Sielpi transportem publicznym, nie będą mieli z tym kłopotu. Zarówno od strony Kielc, Końskich, Radoszyc, jak i Piotrkowa Trybunalskiego często kursują autobusy PKS oraz prywatne busy. Do dyspozycji osób posiadających własne auta są parking strzeżony na 166 samochodów oraz parkingi przy ośrodkach wczasowych. Można zostawiać samochody także na ulicy Wjazdowej i drodze przelotowej Kielce - Końskie. Podczas weekendów jest jednak duży tłok, a kierowcy mimo zakazu wjeżdżają na teren kąpieliska.

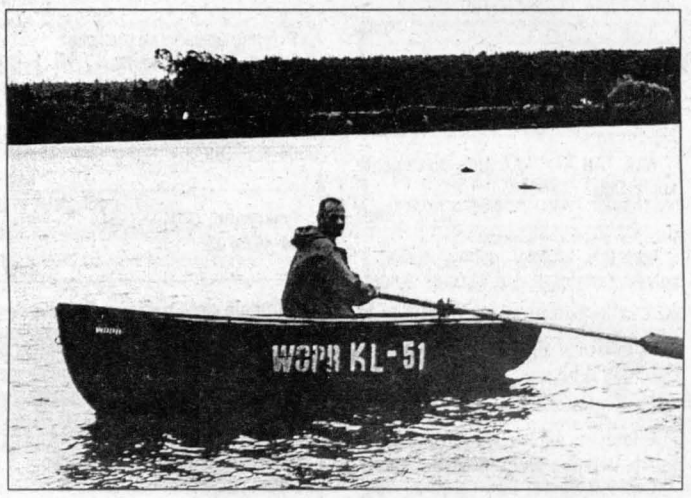

Woda w 60-hektarowym zbiorniku, mimo swego ciemnego koloru, jest czysta. Przeprowadzone na początku sezonu badania wykazały jej I i II klasę (w zależności od miejsca) zarówno pod względem chemicznym, jak i biologicznym. Jest płytko. Niektórzy twierdzą, że cały zalew można przejść, jednak ratownicy ostrzegają, że w miejscu, gdzie przepływa rzeka, jest dość głęboko. Kąpiących się odstrasza nieco muł, który wciąż jest nanoszony przez wpływające rzeki.

O bezpieczeństwo kąpiących się dbają 4 ratownicy zatrudnieni przez Ośrodek Sportu i Rekreacji oraz ratownicy kolonijni i obozowi. Jak do tej pory nie mieli oni zbyt wiele pracy - zaledwie kilka drobnych interwencji. Jak powiedział jeden z nich - Leszek Barański, najwięcej kłopotu sprawiają osoby, które po kilku piwach chcą sprawdzać swe umiejętności pływackie.

Na terenie kąpieliska działają trzy wypożyczalnie sprzętu pływającego, które oferują 49 rowerów wodnych, 30 kajaków, kilka łódek wiosłowych, 4 żaglówki, 2 deski surfingowe.

Dobrze rozwinięta jest sieć gastronomiczna. Trzy restauracje i kilkadziesiąt punktów małej gastronomii czynne są każdego dnia. Ceny na stoiskach z warzywami, owocami, lodami czy słodyczami są wyższe niż w pobliskich Końskich.

Ośrodek Sportu i Rekreacji, podobnie jak w latach poprzednich, zorganizował punkt medyczny, który na okres wakacyjny stał się oddziałem Przychodni Rejonowej w Końskich. Pomocy udzielają w nim 2 pielęgniarki i lekarz.

W czwartkowe południe na terenie Sielpi było czysto, a liczba koszy wydawała się wystarczająca. Kilkanaście osób dbających o porządek pracuje codziennie od godziny 5 do 21. Jednak, jak stwierdził wicedyrektor OSiR Wojciech Pasek, podczas weekendowych nocy wiele pojemników jest niszczonych i rozkradanych, dlatego też w poniedziałkowe poranki kąpielisko nieraz przypomina pobojowisko.

W Sielpi usytuowany jest posterunek policji. Na każdy weekend do sielpiańskich funkcjonariuszy dołączają koneccy i kieleccy. Nauczeni doświadczeniem z lat poprzednich wiedzą bowiem, że od czasu do czasu trafiają tu żądni walki przedstawiciele świata przestępczego.

Spotkana na plaży łodzianka Jolanta Lissowska odpoczywająca w Sielpi wraz z dzieckiem już po raz trzeci twierdzi, że woli spędzać urlop tu niż nad morzem. - Pogoda w tym roku dopisuje, nie zauważamy więc sielpiańskich wad - powiedziała. - Najbardziej męczy tłok w soboty i niedziele, dlatego wolę wtedy z synem powędrować po pięknych lasach czy pojechać na wycieczkę do Końskich.

Marzena KĄDZIELA

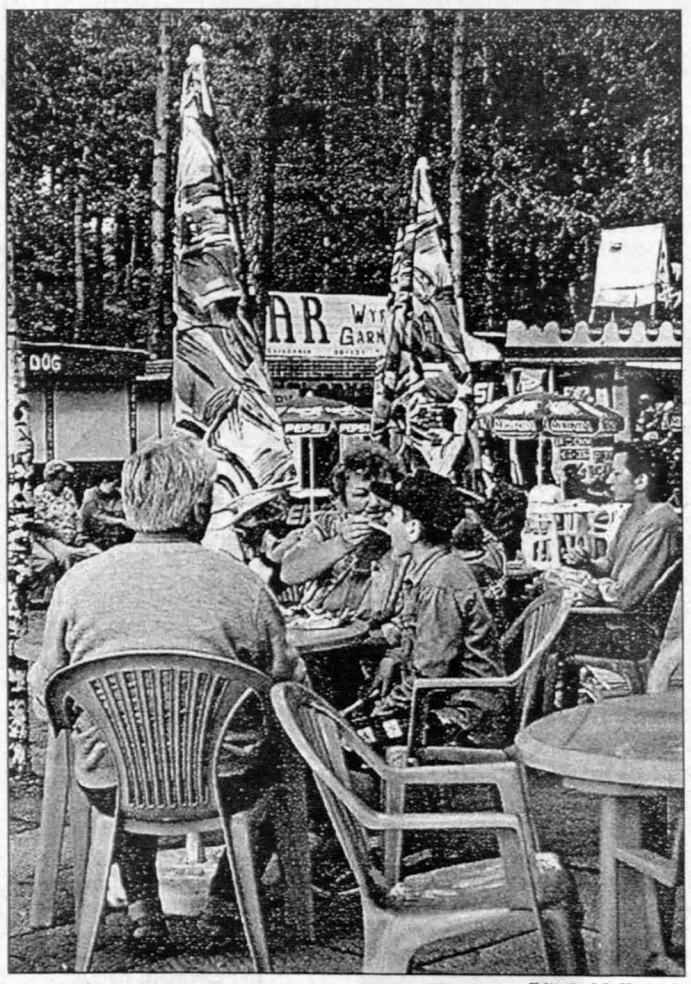

Zdjęcia M. Kądziela

30 60 a nawet 90%

ZNIŻKI NA OGŁOSZENIA DROBNE
W DOWOLNIE WYBRANYM PRZEZ CIEBIE DNIU

w rubrykach: kupno, sprzedaż, lokale, praca szukam, motoryzacja, nieruchomości i zguby

Jeżeli ogłoszenie drobne zamieszczone w „Echu Dnia" nie odniesie skutku, przyjdź do Biura Reklam i Ogłoszeń. Jeżeli w ciągu 5 dni od daty ukazania się ogłoszenia okażesz rachunek na to ogłoszenie, dostaniesz zniżkę na jedno ogłoszenie tej samej treści: 30% w wydaniu piątkowym, 60% w wydaniach w poniedziałek, wtorek, środę, czwartek i aż 90% w wydaniu sobotnim.

KIELCE • RADOM • TARNOBRZEG

UWAGA!
Tylko dla osób fizycznych umieszczających w „Echu Dnia" ogłoszenia prywatne

ALARMY - CEBOX

Stacjonarne, Autoalarmy, szlabany - montaż, dystrybucja. Kielce Polna 7, 041/368-23-68.
wz2833

ARGOS

Systemy alarmowe, monitoring, ochrona, tel. 366-08-22, 366-32-15.
99364

Cebox - TV Przemysłowa

Profesjonalne systemy kamerowe, kontrola dostępu, sygnalizacje kradzieży, centrale telefoniczne.
wz2834

Cebox - Videodomofony

Kielce, 368-23-68.
wz2835

Lombard „U Marynarza"

Natychmiastowe pożyczki. Kielce, 041/368-22-42. Kantor Kielce, 041/368-22-24. Także w niedzielę!
wz2852

Mabud - Chemia budowlana

Zaprawy, kleje, posadzki samopoziomujące, cement, wapno, plastyfikatory, masy hydroizolacyjne, impregnaty. Kielce, Zagnańska 72, 344-84-19, Skrzetlewska 4, 368-44-40. Jędrzejów, Reymonta 12, 386-13-52.
wz2845

Pokrycia dachowe

Kompletne dachy, izolacje. „Izobud", Kielce, Skrzetlewska 4, 345-59-85.
kk9152

BUDOWNICTWO

AAA Solidne okna PCV, belgijski system „Deceuninck". Raty. Krótkie terminy. Producent: „Self", Wiśniówka 77, tel. 362-33-35, fax 362-33-34. jw1953

Stropy Terieva z certyfikatem bezpieczeństwa, 041/302-12-90.
ko64

INFORMATOR

Pogotowie pediatryczne 7.00-22.00, 041/368-46-36.
dr51232

KOSMETYKA

Tatuaże artystyczne, pełny zakres usług kosmetycznych. Kielce, Sienkiewicza 21 (Hotel Bristol), 041/368-24-55.
wz2869

KUPNO

Porzeczkę czerwoną, czarną oraz jagodę, 041/300-11-60, 0602-381-775.
dr52001

LOKALE

Agencja „PLUS", 041/368-08-73.
wz2838

Do wynajęcia pokój, kuchnia, łazienka, 50 m², osobne wejście, cena 300 zł/m, 041/303-12-05.
dr52362

Odstąpię dzierżawę baru - Tarnobrzeg, 0601-512-549.
og646

Sprzedam 87 m², centrum Kielc, komfortowe, 041/366-73-23.
dr52446

Sprzedam M-3, 0604-144-175.
dr52424

WYNAJMĘ CZTERY STOISKA W LOKALU O. POW. 100 M², 0603-320-643.
dr52440

MEDYCYNA

Dr ginekolog. Najtaniej! 0601-380-958.
dr51991

Ginekologia - doświadczeni specjaliści, 0501-943-194.
kk9489

MOTORYZACJA

AAA AAA AAA AAA Auta powypadkowe kupię, 0602-222-709.
dr49994

AAA AAA AAA AAA Auta skorodowane, zniszczone kupię, 0601-189-334.
dr49996

AAA AAA AAA AAA Auto do remontu kupię, 0602-599-678.
dr49997

Alufelgi, alufelgi opony, tuning - sprzedaż ratalna. Kielce, 041/362-20-06.
wz2865

Autoalarmy, głośniki, wzmacniacze, 041/344-29-67.
jw1944

Autoszyby „Autofenix" Kielce, Wrzosowa 25, 041/361-61-71. Radom, Dębowa 4, 048/362-60-15. Szewce 39 k. Kielc, 041/ 346-52-05.
jw1988

Autoszyby. Kielce, 041/361-57-17.
jw1989

„SACHS"- Amortyzatory, bezpłatna wymiana „Kim-Auto-Części, Słowackiego 6, 041/344-23-73, 041/361-61-06.
jw1990

NAUKA

Centrum Kształcenia Dorosłych „Promotor", Kielce, Podklasztorna 117, prowadzi nabór: Policealne; Turystyka, Administacja Państwowa i Samorządowa, bhp, Bankowość, Finanse i Rachunkowość, Poligrafia, 041/345-85-88, 090-249-104.
ko44

Centrum Kształcenia Dorosłych „Promotor" Kielce, Podklasztorna 117, prowadzi nabór: Technikum po ZSZ; Samochodowe, Kolejowe, Fryzjerskie, Poligraficzne, Handlowe, Liceum Ogólnokształcące trzyletnie, czteroletnie, Liceum Ekonomiczne, 090-249-104, 041/345-85-88.
ko45

Chcesz zdobyć modny zawód? Zgłoś się do nas! Jednoroczne Studium Menadżerskie specjalność: Zarządzanie personelem, Kielce 344-47-95, Duża 8.
kk9350

PRACA-ZATRUDNIĘ

Agenta celnego od zaraz przyjmiemy do pracy w Pinczowie. Delta Trans Chorzów, 032/247-68-85.
dr52396

Chałupnictwo - komputeropisanie, 0603-870-809.
dr52366

Chałupnictwo - 2100 zł, 0604-477-894.
kk9375

Dodatkowa ciekawa praca, informacja: 015/832-32-53 w godz. 9.00-18.00.
og635

Magistra farmacji zatrudnię. Nowy Sącz, 018/443-78-42, 0604-793-651.
kk9460

Przjmę stolarza z praktyką, 041/368-05-12, 361-87-77.
dr52419

Przyjmę murarza - rencista lub emeryt (roboty drobne), 041/368-05-12.
dr52418

Przyjmę uczniów na praktykę fryzjerską, 041/342-71-70.
dr52429

Składanie długopisów, 0604-406-785.
kk9376

Tynkarzom, 0604-291-514, 0604-467-708.
dr52438

Zatrudnię cieśli zbrojarzy. Praca w Warszawie, 0604-530-927.
dr52445

Zatrudnię murarzy, 0603-751-933.
dr52361

Zatrudnię stolarza i zakwateruję w Płocku, przy remoncie domu, 0603-273-200.
dr51980

Zatrudnię zdolną manicurzystkę, 041/332-34-92 (do godz. 11.00).
dr52188

RÓŻNE

AAA Lombard - Komis. Pożyczki pod zastaw. Kielce, Sienkiewicza 64, 041/366-40-93, 344-22-15. Czynne także w niedzielę 10.00 - 14.00. wz2862

Pożyczki niskoprocentowe, 041/263-60-55.
oo186

Rewelacyjne systemy multilotka, 0604-319-354.
kk9060

SPRZEDAŻ

Centrum - Auto - Komis. Największy w Kielcach! Grunwaldzka, 041/345-08-65.
ok1647

Fiat 126p (1988/89), 041/361-44-64.
dr52432

Fiat 126p (1993), 041/302-57-01.
dr52435

Ford Escort 1.6D (1988), ok. 11.200 zł, 041/332-37-98.
dr52439

FSO - 1500 (1987), 041/332-47-56.
dr52335

Garaże, 041/311-50-16.
dr51937

Kombajny zbożowe, prasy do słomy zachodnie, duży wybór, możliwy transport, tel. 034/362-86-81, 032/435-50-63, 033/875-45-06.
kk8715

Łada Samara (1987), 3 d., 1300, 041/344-35-83, 0604-484-174. dr52277

Polonez Caro (1994), pilnie, 041/303-89-55.
dr52448

Sprzedam mieszkanie w Jędrzejowie 57 m², 041/331-16-87.
dr52434

TOWARZYSKIE

AAA Roxana, 041/346-20-68.
dr50746

AAA, 041/366-05-71.
dr51248

Alexis, 041/366-45-17.
dr52341

Ania u siebie, 0604-302-398.
dr52206

Emanuelle - 041/342-82-78.
dr52342

Ewa u siebie, 0604-313-221.
dr52207

Natalia, 0604-670-738.
oo194

Striptiz, 0602-274-032.
dr52262

Sylwia u siebie, 0603-226-372.
dr52208

Wyjazdy, 0604-077-502.
dr52398

TURYSTYKA

Bułgaria, 041/332-55-05.
dr52191

Centrum Agroturystyki Świętokrzyskiej proponuje zdrowy wypoczynek w gospodarstwach gościnnych, 041/344-40-29.
md254

Frankfurt - Mannheim, 041/332-40-08.
dr50758

Kielce - Mannheim, 041/332-47-60.
dr51700

Przewóz osób Monachium - Norymberga - Landau, 041/311-17-33.
dr48354

USŁUGI

Krycie dachów papą termozgrzewalną. Tanio, tel. 0604-444-322 (po 18.00).
dr52211

Malowanie - tapetowanie, 041/362-18-64.
dr52290

Parkiety, boazerie, panele, 041/346-51-21.
dr51731

Transport autobusem. Kielce, 369-80-40.
dr52420

Układanie kostki brukowej, 041/311-55-96.
dr52406

Usługi remontowo - budowlane, 041/362-21-59.
dr52230

Więźby dachowe, 041/361-08-56.
dr51423

ZGUBY

Karbowniczek Urszula zgubiła legitymację studencką WSH Kielce.
dr52443

Kisiel Arkadiusz zgubił legitymację studencką WSH Kielce.
dr52442

Mieczkowski Marcin zgubił legitymację PŚK.
dr52422

Zarząd Dróg Powiatowych w Sandomierzu

ogłasza przetarg nieograniczony na sprzedaż nw.:

- Samochód Fiat 126P, r. prod. 1987 - cena wyw. 1225 zł.
- Ciągnik Ursus C- 385, r. prod. 1979 - cena wyw. 3840 zł.
- Agregat prądotwórczy, r. prod. 1983 - cena wyw. 800 zł.
- Aparat piaskujący APR-600 - cena wyw. 500 zł.

Przetarg odbędzie się 2 sierpnia 1999 r. o godz. 10 w siedzibie ZDP w Sandomierzu, ul. Mickiewicza 34, pokój 222.
Wadium 10% ceny wywoławczej należy wpłacić w kasie ZDP do godz. 9 w dniu przetargu.
Wadium nie podlega zwrotowi, jeżeli żaden z uczestników przetargu nie zaoferuje co najmniej ceny wywoławczej.
Zastrzega się prawo unieważnienia przetargu bez podania przyczyn.
Wyżej wymieniony sprzęt można oglądać w godz. od 7 do 8 na bazie OD Klimontów, ul. Osiecka 44.
651/og

AGENCJA WŁASNOŚCI ROLNEJ SKARBU PAŃSTWA ODDZIAŁ TERENOWY W LUBLINIE

AWRSP

podaje do publicznej wiadomości wykaz nieruchomości rolnych przeznaczonych do dzierżawy.

Nieruchomości te pochodzą ze zlikwidowanego byłego Państwowego Gospodarstwa Rolnego w Starosiedlicach, gospodarstwo w Prędocinie w woj. mazowieckim.
Nieruchomość rolna położona jest w miejscowości Prędocin, gm. Iłża.
W skład nieruchomości wchodzą:

1. Grunty o ogólnej powierzchni 83,46 ha, położone w ww. miejscowości i oznaczone w ewidencji gruntów jako działki nr: 1009/10, 1010/2, 1010/3, 1011, 1012, 1013, 284, 283, w tym:
- grunty orne - 63,45 ha,
- łąki i pastwiska - 16,43 ha,
- zakrzaczenia - 1,18 ha,
- nieużytki - 0,74 ha,
- tereny zabudowane - 1,64 ha,
- rowy - 0,02 ha

w niżej wymienionych klasach gruntów i powierzchniach: II - 15,29 ha, III - 3,04 ha, IIIa - 25,51 ha, IIIb - 8,33 ha, IV - 8,77 ha, IVa - 15,98 ha, V - 5,80 ha, N - 0,74 ha.
2. Budynki i budowle: gorzelnia wraz z urządzeniami, magazyn spirytusowy, dworek, stodoła, wiata nad dystryb., wiata na beczki, budynek socjalny, budynek gospodarczy, bukaciarnia, silos paszowy, ścieki gorzelni, ogrodzenie gospodarstwa, stacja paliw.

Nieruchomości te będą wydzierżawione w drodze przetargu.
Termin, miejsce i warunki przetargu zostaną podane do publicznej wiadomości w obrębnym ogłoszeniu.
Na przedmiotową nieruchomość złożone są roszczenia byłych właścicieli, w związku z czym Agencja nie będzie wystawiała tej nieruchomości na sprzedaż.
Szczegółowe informacje o ww. nieruchomościach zamieszczonych w wykazie można uzyskać w siedzibie Gospodarstwa Gruntów Marginalnych i Mieszkaniowego w Starej Wsi, tel. (0-48) 661-13-94 oraz w Oddziale Terenowym Agencji Własności Rolnej Skarbu Państwa w Lublinie, ul. Karłowicza 4, tel. (081) 532-09-45.
9512/kk

SPRĘŻARKI

wraz z wyposażeniem dodatkowym

- uszczelniacze, kleje, środki smarujące firmy LOCTITE
- układy pneumatyki i elementy hydrauliki siłowej
- zszywacze tapicerskie i szybkozłączki
- wiertarki, wkrętaki i przewody pneumatyczne
- filtry do chłodziw obróbczych i gwinciarki stołowe
- urządzenia do piaskowania
- agregaty prądotwórcze

Zapraszamy w godz. 7-15
BEST PNEUMATIC
25-729 Kielce, ul. Urzędnicza 16
tel. 345-04-57, tel./fax 345-24-77

19035/jw

INFORMACJA-HANDEL USŁUGI-PRODUKCJA
oraz informacje o ogłoszeniach drobnych z trzech ostatnich numerów „Echa Dnia"

KIELCE

TAI OGÓLNOPOLSKA INFORMACJA GOSPODARCZA 9477
TELEFONICZNA AGENCJA INFORMACYJNA
http://www.tai.com.pl

2UMK

http://sbc.wbp.kielce.pl

RADOM MZD

Miejski Zarząd Dróg w Radomiu

ul. Warzywna 3/9, tel. 360-15-81
fax 360-13-58

ogłasza przetarg nieograniczony

na wykonanie następujących dokumentacji projektowych:

Zad. I - projekt budowy zatoki autobusowej w ul. Limanowskiego w Radomiu.
Zad. II - projekt budowy zatoki autobusowej w ul. Traugutta w Radomiu.
Zad. III - projekt budowy pętli autobusowej w ul. Limanowskiego w Radomiu.

Termin realizacji:	Wadium:
zad. I - 10.09.1999 r.	zad. I - 300 zł
zad. II - 10.09.1999 r.	zad. II - 300 zł
zad. III - 10.09.1999 r.	zad. III - 300 zł

Wadium należy wnieść na konto Miejskiego Zarządu Dróg w Radomiu nr 1080-1398-26459-360-80300 w PEKAO S.A. II O/Radom, ul. Piłsudskiego 15 do 23.07.1999 r. do godz. 11.00.

Postępowanie nie zostało poprzedzone wstępną kwalifikacją.

Specyfikację istotnych warunków zamówienia w cenie 10,00 zł można pobrać w siedzibie zamawiającego w pokoju 17 lub za zaliczeniem pocztowym.

Zamkniętą kopertę z ofertą oznaczoną „Przetarg nieograniczony na wykonanie projektu..... zad..... w Radomiu" należy złożyć w siedzibie zamawiającego w pokoju 21.

Termin składania ofert upływa 23.07.1999 r. o godz. 11.00.

Otwarcie ofert nastąpi 23.07.1999 r. o godz. 12.00 w siedzibie zamawiającego w sali konferencyjnej.

Postępowanie będzie prowadzone z zastosowaniem obowiązujących preferencji krajowych.

W przetargu mogą wziąć udział oferenci, którzy spełniają warunki określone w art. 22 ust. 2 ustawy o zamówieniach publicznych z 10.06.1994 r. (J.t. Dz. U. Nr 119 poz. 773 z 1998 r.) oraz w specyfikacji istotnych warunków zamówienia.

9503/kk

Powiatowy Zarząd Dróg Publicznych w Lipsku

27-300 Lipsko, ul. Spacerowa 24, telefon (0-48) 378-03-52

REGON-670-230-474

NIP - 811-1532-388

ogłasza przetarg nieograniczony

na wykonanie odnowy drogi powiatowej nr 34 596 Walentynów - Zemborzyn - Pawłowice od km 5+542 - 6+100 długości 558 mb.

Termin realizacji zamówienia: 31.08.1999 r.

Postępowanie nie zostało poprzedzone wstępną kwalifikacją.

Warunkiem udziału w postępowaniu o udzielenie zamówienia jest wpłacenie wadium na konto PKO BP I O/Radom 10204317-320629-360-201 w wysokości: 3.500 zł w terminie do 10.08.1999 r.

Zamkniętą kopertę zawierającą ofertę należy złożyć w siedzibie PZDP w Lipsku, ul. Spacerowa 24.

Termin składania ofert upływa 10.08.1999 r. o godz. 9.00.

Otwarcie ofert na zamówienie nastąpi 10.08.1999 r., godz. 10 w siedzibie PZDP Lipsko, ul. Spacerowa 24.

Formularz zawierający specyfikację istotnych warunków zamówienia można odebrać osobiście w siedzibie PZDP w Lipsku.

Cena formularza wynosi 20 zł.

Pracownikiem uprawnionym do kontaktów z oferentami jest Halina Jóźwiak.

W przetargu mogą wziąć udział oferenci spełniający warunki określone w art. 22 pkt 2 Ustawy o Zamówieniach Publicznych z 10 czerwca 1994 r. z późniejszymi zmianami.

Postępowanie o udzielenie zamówienia będzie prowadzone z zastosowaniem preferencji krajowych.

Powyższe zadanie współfinansuje Urząd Gminy w Solcu.

9476/kk

Zarząd Gminy w Goździe

ogłasza przetarg nieograniczony

na wynajęcie nieruchomości (Baza SKR) w Klwatce, gm. Gózd - składającej się z ogrodzonego placu o powierzchni 4000 m kw. z zabudowaniami i urządzeniami technicznymi.

Przetarg odbędzie się w sali 105 dnia 4 sierpnia 1999 r. o godz. 10.00.

Oferty pisemne należy składać w Urzędzie Gminy w Goździe, ul. Radomska 7, 26-634 Gózd, pokój 112 do 4 sierpnia 1999 r. do godz. 9.50.

W ofercie należy podać:
- wysokość miesięcznego czynszu za najem całego obiektu,
- koncepcję (sposób) użytkowania i zagospodarowania terenu oraz budynków,
- okres najmu,
- dodatkowe informacje oraz dokumenty potwierdzające wiarygodność oferenta co do możliwości zrealizowania proponowanych zamierzeń oraz możliwości opłaty czynszu.

Warunkiem udziału w przetargu jest wniesienie wadium w wysokości 500 zł w kasie Urzędu Gminy do 4 sierpnia 1999 r. do godz. 9.50.

Wadium zostanie zwrócone po rozstrzygnięciu przetargu i podpisaniu umowy. Wadium wybranego oferenta przepada na rzecz Urzędu Gminy w sytuacji, gdy nie podpisze on umowy sporządzonej na warunkach określonych w przyjętej ofercie - w ciągu 7 dni od daty zawiadomienia.

Oferenci zostają związani ofertą przez 45 dni.

Dodatkowe informacje uzyskać można w Referacie Budownictwa w Urzędzie Gminy Gózd, pokój 120 lub tel. (048) 320-20-23.

kk/9517

Zarząd Gminy w Oksie

ogłasza przetarg nieograniczony na dowóz i odwóz uczniów w roku szkolnym 1999/2000 do:

GIMNAZJUM W OKSIE na trasie:

a) Kanice - Węgleszyn - Tyniec - Popowice - Oksa 39 uczniów, około 18 km w jedną stronę,

b) Węgleszyn - Łopata - Zakrzów - Lipno - Zalesie - Błogoszów - Oksa, 27 uczniów, około 15 km w jedną stronę.

Oferty mogą składać firmy przewozowe uprawnione do przewozu osób. Podstawowym kryterium oceny ofert będzie koszt przewozu 1 ucznia przez 1 km lub cena 1 km przewozu autobusem, spełnianie wymogów bezpieczeństwa, wiarygodność i rzetelność szczególnie w okresie zimowym.

Osobą upoważnioną do udzielenia informacji jest pani Maria Golka - Inspektor Oświaty, tel. 380-80-48 w. 34.

Oferty wraz z oświadczeniem o spełnianie wymogów zgodnie z art. 19 ustawy o zamówieniach publicznych i niewykluczeniu z art. 22 ww. ustawy można składać do 28.07.1999 r. do godz. 9.30. w sekretariacie Urzędu Gminy w Oksie, ul. Włoszczowska 22.

Otwarcie ofert nastąpi w tym samym dniu o godz. 10.

Zastrzega się możliwość unieważnienia przetargu bez podania przyczyny.

9528/kk

Zarząd Miasta i Gminy w Skalbmierzu

ogłasza przetarg nieograniczony

na dowóz i odwóz dzieci do Szkoły Podstawowej i Gimnazjum w Skalbmierzu.

Termin realizacji: rok szkolny 1999/2000.

Oferty należy składać w Zespole Administracyjno-Finansowym Szkół, Przedszkoli i Placówek Upowszechniania Kultury w Skalbmierzu, ul. Szkolna 3.

Termin składania ofert upływa 27.07.1999 r. Otwarcie ofert 28.07.1999 r. o godz. 9 w Urzędzie Miasta i Gminy w Skalbmierzu, ul. Kościuszki 1.

Szczegółowe informacje można uzyskać w Zespole AFSPiPUK w Skalbmierzu, Szkolna 3, tel. 352-91-23.

kk/9534

RADOM MZD

Miejski Zarząd Dróg w Radomiu

ul. Warzywna 3/9, tel. 360-15-81
fax 360-13-58

ogłasza przetarg nieograniczony

na wykonanie budowy oświetlenia ulicy Gałczyńskiego (odcinek od ul. Bliskiej do Kruczkowskiego) w Radomiu.

Termin realizacji: 30.09.1999 r.

Wadium w kwocie 1.500,00 zł należy wnieść na konto Miejskiego Zarządu Dróg w Radomiu nr 10801398-26459-360-80300 w PEKAO S.A. II O/Radom, ul. Piłsudskiego 15 do 23.07.1999 r. do godz. 10.00.

Postępowanie nie zostało poprzedzone wstępną kwalifikacją.

Specyfikację istotnych warunków zamówienia w cenie 10,00 zł można pobrać w siedzibie zamawiającego w pokoju 17 lub za zaliczeniem pocztowym.

Zamkniętą kopertę z ofertą oznaczoną „Przetarg nieograniczony na wykonanie budowy oświetlenia ul. Gałczyńskiego w Radomiu", należy złożyć w siedzibie zamawiającego w pokoju 21.

Termin składania ofert upływa 23.07.1999 r. o godz. 10.00.

Otwarcie ofert nastąpi 23.07.1999 r. o godz. 11.00 w siedzibie zamawiającego w sali konferencyjnej.

Postępowanie będzie prowadzone z zastosowaniem obowiązujących preferencji krajowych.

W przetargu mogą wziąć udział oferenci, którzy spełniają warunki określone w art. 22 ust. 2 ustawy o zamówieniach publicznych z 10.06.1994 r. (J.t. Dz. U. z 1998 r. Nr 119 poz. 773, Nr 160 poz. 1063) oraz w specyfikacji istotnych warunków zamówienia.

9504/kk

Zarząd Gminy i Miasta w Drzewicy ul. Staszica 2

ogłasza przetarg ustny nieograniczony

na sprzedaż 2 lokali mieszkalnych:

1. Lokal mieszkalny o pow. użytkowej 25,98 m kw. znajdujący się w budynku przy ul. Sportowej 18/2 wzniesiony na gruncie o pow. 975 m kw. oznaczonym na mapie ewidencyjnej jako działka nr 48/20.

Cena wywoławcza lokalu użytkowego z pomieszczeniem przynależnym i ułamkową częścią gruntu wynosi 4.000,00 zł.

2. Lokal mieszkalny o pow. użytkowej 24,41 m kw. znajdujący się w budynku przy ul. Sportowej 14/2 wzniesiony na gruncie o pow. 2063 m kw. oznaczonym na mapie ewidencyjnej jako działka nr 48/3.

Cena wywoławcza lokalu z pomieszczeniem przynależnym i ułamkową częścią gruntu wynosi 3.500,00 zł.

Wadium w wysokości 10% ceny wywoławczej należy wpłacić w kasie Urzędu w terminie do 30 lipca 1999 r. do godz. 12.00. Wadium ulega przepadkowi w razie uchylenia się uczestnika, który przetarg wygrał, od zawarcia umowy notarialnej.

Przetarg odbędzie się 30 lipca 1999 r. o godz. 14.00 w Urzędzie Gminy i Miasta w Drzewicy w sali konferencyjnej.

Dodatkowe informacje można uzyskać w Urzędzie w pokoju 20, tel. (048) 75-67-93.

Komisja zastrzega sobie prawo unieważnienia przetargu bez podania przyczyny.

9523/kk

Zarząd Gminy w Wolanowie z siedzibą w Wolanowie, ul. Radomska 20 26-625 Wolanów

ogłasza przetarg nieograniczony

na wykonanie robót ziemnych koparką klasy K-406 oraz samochodami ciężarowymi samowyładowczymi.

Formularz zawierający specyfikację istotnych warunków zamówienia można odebrać w siedzibie zamawiającego w Wolanowie, ul. Radomska 20, 26-625 Wolanów, pokój 12.

Zamkniętą kopertę zawierającą ofertę należy złożyć w Urzędzie Gminy w Wolanowie, ul. Radomska 20, 26-625 Wolanów, pokój 7, do 23.07.1999 r. do godz. 9.00.

Otwarcie ofert nastąpi 23.07.1999 r. o godz. 9.30 w Urzędzie Gminy w Wolanowie.

W przetargu mogą wziąć udział oferenci spełniający warunki określone w art. 22 ustawy o zamówieniach publicznych oraz specyfikacji istotnych warunków zamówienia.

9509/kk

Zarząd Miasta i Gminy w Skalbmierzu

ogłasza przetarg nieograniczony

na dostawę opału do szkół podstawowych na terenie miasta i gminy Skalbmierz na sezon grzewczy 1999/2000.

Specyfikację istotnych warunków zamówienia można uzyskać w Zespole Administracyjno-Finansowym Szkół, Przedszkoli i Placówek Upowszechniania Kultury w Skalbmierzu, ul. Szkolna 3, tel. 35-29-123.

Przetarg odbędzie się 28.07.1999 r. o godz. 10 w Urzędzie Miasta i Gminy w Skalbmierzu, ul. Kościuszki 1.

kk/9535

Zarząd Gminy i Miasta w Drzewicy ul. Staszica 2

ogłasza przetarg ustny nieograniczony

na sprzedaż nieruchomości gruntowych zabudowanych położonych w Drzewicy przy ul. Cmentarnej:

1. Nieruchomość zabudowana, działka o nr ewidencyjnym 7-71/2 o pow. Gruntu 6232 m kw. z budynkiem magazynowym i częścią biurową oraz wiatą.

Cena wywoławcza nieruchomości wynosi 160.000,00 zł.

2. Nieruchomość zabudowana, działka o nr ewidencyjnym nr 7-71/1 o pow. Gruntu 356 m kw. z budynkiem biurowym.

Cena wywoławcza nieruchomości wynosi 40.000,00 zł.

Oferowane działki do sprzedaży położone są przy głównej ulicy w Drzewicy oraz przy drodze wojewódzkiej w centralnym położeniu miasta.

Teren całkowicie uzbrojony, ogrodzony, zabudowany, o największych walorach wartościowych. W planie zagospodarowania przestrzennego nieruchomości położone są w terenach przeznaczonych pod wytwórczość, usługi i handel.

Wadium w wysokości 10% ceny wywoławczej należy wpłacić w kasie Urzędu w terminie do 30 lipca 1999 r. do godz. 10.00. Wadium ulega przepadkowi w razie uchylenia się uczestnika, który wygrał przetarg, od zawarcia umowy notarialnej.

Przetarg odbędzie się 30 lipca 1999 r. o godz. 12.00 w Urzędzie Gminy i Miasta w Drzewicy w sali konferencyjnej.

Dodatkowe informacje można uzyskać w Urzędzie w pokoju 20, tel. (048) 75-67-93.

Komisja zastrzega sobie prawo unieważnienia przetargu bez podania przyczyny.

9520/kk

ZAWRZYJ NOWE ZNAJOMOŚCI - MOŻE NA DŁUŻEJ!

Linia Serc®

JAK ODPOWIEDZIEĆ NA OGŁOSZENIE?

BEZPŁATNE PRZYJMOWANIE OGŁOSZEŃ!

0-700-71-832 /0-22/ **629-95-70**

CZYNNE PRZEZ 24 GODZINY!
Zadzwoń (4.22 zł/min z VAT). Podaj numer skrytki głosowej (ogłoszenia) interesującego Cię anonsu. Komputer odtworzy żądane nagranie. Nagraj wiadomość. Ogłoszeniodawca nawiąże z Tobą kontakt.

CODZIENNIE OD 8⁰⁰ DO 21⁰⁰
Nadaj ogłoszenie - podyktuj treść, a otrzymasz numer skrytki głosowej do nagrania dodatkowych informacji, oraz tajny kod do odsłuchiwania nadanych do Ciebie wiadomości.

Pani pozna Pana

❤ **25-letnia** bardzo ładna brunetka, studia pozna przystojnego, zamożnego Pana do 45 lat, stan cywilny bez znaczenia, który zapewni jej bardzo wysoki standard życia. Skrytka głosowa:4176

❤ **Interesująca**, sympatyczna, 19-letnia studentka prawa, o wszechstronnych zainteresowaniach pozna chłopaka z Kielc, z wykształceniem minimum średnim. Skrytka głosowa:4177

❤ **Sympatyczna przed 40**. samotna, mama poszukuje miłego i romantycznego Pana, który wniesie w jej życie coś wyjątkowego. Woj. Świętokrzyskie. Skrytka głosowa:4220

❤ **Wysoka blondynka**, 170 cm, lat 24 szuka przyjaciela na dobre i złe, z wykształceniem minimum średnim. Skrytka głosowa:4230

❤ **Wolna**, atrakcyjna, 43-letnia, ciemna blondynka,168/87, pozna wysokiego, dobrze zbudowanego, ciemnego blondyna lub łysego Pana, z którym mogłaby dzielić radości i smutki. Lublin i okolice. Skrytka głosowa:4259

❤ **19-letnia**, miła, sympatyczna, wrażliwa szatynka o brązowych oczach pozna chłopaka z Kielc, do lat 25. Skrytka głosowa:4077

❤ **22-latek**, 174 cm wzrostu, pracujący, z Polski płd.-wsch., szuka sympatycznej towarzyszki życia w wieku 18-23 lata. Skrytka głosowa:3959

❤ **Szczupła blondynka 20/170**, kobieca, o różnych zainteresowaniach pozna kulturalnego Pana do 30 lat, w celu nawiązania znajomości na dłużej. Kielce i okolice. Skrytka głosowa:3980

❤ **Bardzo atrakcyjna**, inteligenta, 19-letnia brunetka, panna z dzieckiem, chętnie pozna zamożnego Pana (może być obcokrajowiec), który zaopiekuje się nią, pozwoli jej zasmakować luksusu. Skrytka głosowa:3984

❤ **Wdowiec lat 35**, samotnie wychowujący dzieci pozna Panią do 40 lat, nie mogącą mieć własnych. Cel - trwały związek. Skrytka głosowa:3998

❤ **34/165, rozwiedziona**, warszawianka wychowująca 4-letnie dziecko, niezależna finansowo, wesoła, energiczna, puszysta pragnie poznać wysokiego Pana. Skrytka głosowa:3850

❤ **Samotna 24-latka**, z okolic Tarnobrzegu, studentka, 168 cm wzrostu pozna kulturalnego chłopaka do 32 lat, z wykształceniem minimum średnim. Skrytka głosowa:3954

❤ **Rozwiedziona ciemna blondynka**, 50/165, pozna rozsądnego, wolnego, dobrze sytuowanego mężczyznę do lat 60. Skrytka głosowa:3830

❤ **Wdowa lat 41**, Koziorożec, niezamożna, syn 15 lat, lekko puszysta, niewysoka, lubiąca przyrodę i muzykę pozna Pana w odpowiednim wieku, wyrozumiałego, o dobrym sercu. Cel matrymonialny. Skrytka głosowa:3715

❤ **32-letnia panna z wyższym**, humanistycznym wykształceniem szuka przyjaciela - wykształconego, wysokiego, bez nałogów, najchętniej z kieleckiego, pragnącego stałego związku. Skrytka głosowa:3765

❤ **Wesoła**, szczupła blondynka, lat 46, rozwiedziona pozna Pana do lat 55, lubiącego brać życie garściami. Kielce i okolice. Skrytka głosowa:3593

❤ **Wysoka**, szczupła, 27/172/58, kobieca, o interesującej osobowości i wszechstronnych zainteresowaniach pozna inteligentnego, kulturalnego Pana, najchętniej spod znaku Barana lub Lwa. Skrytka głosowa:3546

❤ **Studentka**, pozna Pana, łudząco podobnego do Tila Schwelgera. Skrytka głosowa:3573

❤ **Jestem po studiach**, z własnym M poznam Pana po 40, pływającego. Skrytka głosowa:3615

❤ **25-letnia**, ciemna blondynka, pracująca studentka z Krakowa pozna Pana do 30 lat, o pogodnym usposobieniu, wrażliwej naturze, silnej osobowości, ceniącego przyjaźń i rodzinę. Polska pd. Skrytka głosowa:3218

❤ **28-letnia**, samodzielna brunetka, niez. finan., po nieudanym związku pozna uczciwego, miłego, lubiącego dobrą zabawę, który pomoże odzyskać wiarę we własne siły i sens życia. Województwo świętokrzyskie. Skrytka głosowa:3319

Pan pozna Panią

❤ **27-latek**, szczupły pozna Panią. Skrytka głosowa:4175

❤ **Jeśli jesteś atrakcyjną dziewczyną** i chcesz spędzić miły weekend z przystojnym i interesującym mężczyzną w Centrum Biznesu w Górach Świętokrzyskich, to zostaw swój telefon. Skrytka głosowa:4208

❤ **Wysoki (2.05m)**, 36 lat, przystojny pozna Panią do lat 40 w celu towarzysko - matrymonialnym. Skrytka głosowa:4212

❤ **Miły sympatyczny kawaler**, 31/187/81, odpowiedzialny, wykszt. średnie, bez nałogów, pozna dziewczynę o pogodnym usposobieniu, uczciwą, rozsądną, bez nałogów w wieku ok. 24 lat. Skrytka głosowa:4222

❤ **Samotny 50-latek z Warszawy**, młody ciałem i duchem, niepalący, własne M pozna szczupłą Panią w wieku 50-55 lat, o wzroście ok. 165 cm. Szukam partnerki na jesień życia. Skrytka głosowa:4239

❤ **38-latek**, pozna Panią w wieku 25-45 lat w celu towarzyskim. Województwo mazowieckie i ościenne. Skrytka głosowa:4268

❤ **38/176**, poznam dyskretną, miłą i atrakcyjną Panią, dysponującą wolnym czasem w godzinach dopołudniowych, możliwość pomocy finansowej. Cel tow. Świętokrzyskie. Skrytka głosowa:4278

❤ **Wdowiec lat 35**, samotnie wychowujący dzieci pozna Panią do 40 lat, nie mogącą mieć własnych. Cel - trwały związek. Skrytka głosowa:3998

❤ **22-latek**, 174 cm wzrostu, pracujący, z Polski płd.-wsch., szuka sympatycznej towarzyszki życia w wieku 18-23 lata. Skrytka głosowa:3959

❤ **Kulturalny**, przystojny, wysoki, wysportowany 36-letni przedsiębiorca pozna Panią w wieku 25-50 lat, zamożną, atrakcyjną. Dużo możesz zyskać. Skrytka głosowa:3978

❤ **Szukam atrakcyjnej**, miłej, partnerki na wakacje. Miły atrakcyjny 25-letni blondyn. Skrytka głosowa:3877

❤ **Atrakcyjną**, wyzwoloną, i dyskretną Panią do lat 35 pozna przystojny 41-latek z okolic Warszawy. Skrytka głosowa:3986

❤ **Kawaler 27 lat**, samotny, wysoki, przystojny brunet, lubiący podróże pozna dziewczynę w podobnym wieku. Cel towarzysko - matrymonialny. Woj. mazowieckie lub świętokrzyskie. Skrytka głosowa:3994

❤ **Biznesmeni**, solidni, stateczni, sympatyczni zapraszają do Italii atrakcyjne, adoracyjne dziewczyny, subtelne, niezależne, uczciwie zainteresowane finansowo i bezseksowo! Cała Polska. Skrytka głosowa:4007

❤ **Wdowiec**, 51/175/85, młode usposobienie, lubiący taniec, syn 10 lat, sektor prywatny poszukuje odpowiedniej Pani. Cel matrymonialny. Skrytka głosowa:4025

❤ **Miły 48-letni kawaler**, z okolic Tarnowa pozna Panią do lat 50, w celu matrymonialnym. Skrytka głosowa:3880

❤ **Bardzo romantyczny**, 34-latek, wykszt. wyższe, lubiący podróże, pomimo nieudanego związku dalej wierzy w miłość i poszukuje swojej drugiej połówki życia. Świętokrzyskie. Skrytka głosowa:3888

❤ **41/191/120 pragnie poznać** zaradną, otwartą kobietę, całkowicie niezależną i tolerancyjną, tymczasem przyjaciółkę, dalej niczego nie wykluczam. Cały kraj. Skrytka głosowa:3899

❤ **Młody 24-latek**, przystojny, wolny, wykszt. zawodowe, bez nałogów, syn lat 3, spokojny, natura romantyka chętnie skontaktuje się z Panią w wieku 22-26 lat, może być z dzieckiem. Skrytka głosowa:3939

❤ **Jeśli jesteś miła i atrakcyjna**, masz nie więcej niż 40 lat i pragniesz w tej chwili zapomnienia o codziennych obowiązkach to 39-latek pomoże Ci w realizacji Twego pragnienia. Skrytka głosowa:3650

❤ **Kulturalny**, przystojny, wysoki, lat 36, przedsiębiorca pozna ładną, atrakcyjną, w miarę zamożną Panią w wieku 25-50 lat. Cel towarzysko-martymonialny. Możesz dużo zyskać. Skrytka głosowa:3653

Wiek dowolny

ZDJĘCIA NIE SĄ PRZESŁANE

„Echo kierowców"

Dla podróżujących po kraju

Dziś informacje o utrudnieniach na najważniejszych drogach dla urlopowiczów podróżujących po całym kraju. Przypominamy o weekendowych ograniczeniach w ruchu samochodów ciężarowych ważących ponad 12 ton. Nie jeździcie dzisiaj od godziny 18 do 22 i jutro od godziny 7 do 22.

Do października potrwa remont węzła Bełchatów na obwodnicy Piotrkowa. Po wiadukcie w ciągu drogi nr 8 nad drogą nr 1 jeździmy wahadłowo. Z powodu budowy autostrady A4 Legnica - Wrocław - Gliwice zamknięta jest jedna jezdnia odcinka Prądy - Sarny. Objazdami omijamy także 6-kilometrowy odcinek A4 od drogi nr 49. Jedną jezdnią w obu kierunkach jeździmy po moście na rzece Skora, natomiast objeżdżamy most na Kaczawie i na Bystrzycy. Do końca lipca remontowana będzie nawierzchnia odcinka Legnica - Budziszów. Sami widzicie, że do komfortowej autostrady drodze A4 jeszcze daleko.

Na „dwójce" Frankfurt - Poznań - Warszawa - Brześć remontowany jest odcinek Boczów - Gronów. Jeździmy wahadłowo. „Trójka" Szczecin - Zielona Góra - Legnica powita nas remontami i zwężeniem jezdni w Deszcznie i w Brzozowcu. Uważamy na odcinku Cigacice - Zielona Góra. Po moście na Odrze jeździmy wahadłowo. Ograniczamy prędkość w Bolkowie, gdzie trwają roboty przydrożne. Podobnie jest na całym odcinku Bolków - Jelenia Góra.

Pędzimy „czwórką", czyli drogą Wrocław - Opole - Kraków - Rzeszów. W Jarosławiu objeżdżamy skrzyżowanie z drogą do Pruchnika. W Bolesławcu zwalniamy z powodu prac przy obwodnicy. Na skrzyżowaniu w Strzelcach Opolskich obowiązuje ruch wahadłowy. Na drodze nr 5 Gdańsk - Bydgoszcz - Poznań - Wrocław ograniczamy prędkość na odcinkach Małuszyn - Trzebnica i Będkowo - Trzebnica. Słuchamy Radia „Kielce".

(MPB)

Humor dnia

Rys. M. Dulęba

Z życia gwiazd

Boski Antonio

Mówi się, że jeśli którykolwiek z współcześnie żyjących aktorów zasługuje na miano następcy Rudolfa Valentino, z pewnością jest nim Antonio Banderas. Uwielbiany przez miliony kobiet, kruczowłosy Hiszpan wyraźnie jednak stara się zachować rozsądny dystans do swojej sławy i statusu „amanta numer jeden Hollywoodu".

- Symbol seksu? Och, ciągle to słyszę i uważam, że to wierutna bzdura. To termin spopularyzowany przez ludzi typu Madonna czy Billy Crystal, ale dla mnie nie ma większego znaczenia - wyznaje 39-letni gwiazdor. - Jeśli mam seksapil, z pewnością nie jestem z tego powodu ani lepszym, ani gorszym aktorem. Tajemnica mojego sukcesu polega na tym, że przez dwadzieścia lat pracy w tej branży nauczyłem się oswajać kamerę, zmuszać ją do działania na moją korzyść. Nigdy nie marzyłem o zarabianiu wielkich pieniędzy. Harowałem ciężko, więc wszystko to, co dzieje się teraz przyjmuję jako naturalną kolej rzeczy. Chociaż, przyznaję, sytuacja przerosła moje oczekiwania; staram się być realistą i doprawdy nie tracę głowy na myśl o tym, co jeszcze może mi się przydarzyć.

Banderas ma też swój pogląd na temat zalewającej dziś Hollywood fali operacji plastycznych. - To okrutne, żeby chcąc otrzymać atrakcyjną, dobrze płatną rolę trzeba się było sztucznie odmładzać. Kobiety nie mają już praktycznie wyboru, to stało się regułą. Ja natomiast nigdy nie zrobiłem sobie żadnej kuracji upiększającej i nie zamierzam tego robić. To niemoralne. Uważam też, że takie zabiegi są niemęskie. A zresztą, tak naprawdę... to bardzo lubię swoje zmarszczki - zapewnia „boski Antonio". **(ALI)**

LETNIA KASA

Główna nagroda, czyli 10 tysięcy złotych, wciąż czeka na uczestnika naszego konkursu!

Echo Dnia

Kupon konkursowy

DZIEŃ 32

♥♥♥♥♥ 10 000 zł. ♦♦♦♦♦ AGD
♣♣♣♣♣ RTV ♠♠♠♠♠ Niespodzianka
★★★★★ Prezent ECHA DNIA

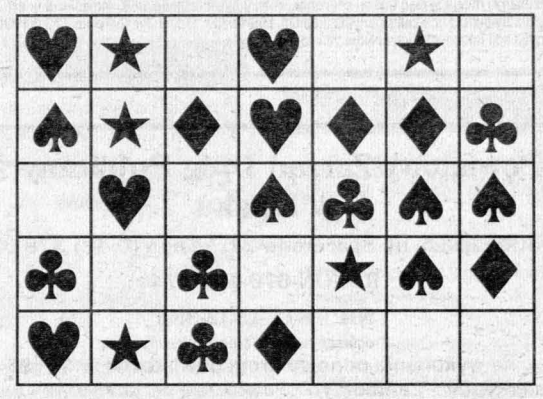

Jak grać?

Codziennie „Echo Dnia" drukuje kupony konkursowe - diagramy, zawierające symbole i logo gazety. Przyłóż swoją kartę konkursową do kuponu w gazecie, tak aby logo „Echa Dnia" znajdujące się na karcie pokrywało się odpowiednio z logo na kuponie konkursowym - diagramie. Gdy we wszystkich otworach znajdzie się 5 jednakowych symboli, wygrałeś nagrodę.

Oznaczenia symboli
♥♥♥♥♥ 10 000 zł. ♦♦♦♦♦ AGD
♣♣♣♣♣ RTV ♠♠♠♠♠ Niespodzianka
★★★★★ Prezent ECHA DNIA

Zgłoszenia

Zgłoszenie wygranej, pod rygorem utraty prawa do jej otrzymania, powinno nastąpić do godz. 16 drugiego dnia po opublikowaniu w „Echu" szczęśliwego kuponu. Zgłoszenia osobiste lub telefoniczne należy składać w Biurze Konkursów w Kielcach, ul. Targowa 18, VIII piętro, pokój 828, tel. (041) 343-04-56, w godz. 8-16.

Odbiór nagród

Warunkiem otrzymania nagrody jest przedstawienie karty konkursowej ze wszystkimi kuponami wyciętymi z „Echa", które ukazały się w gazecie do dnia opublikowania szczęśliwego kuponu - diagramu. Pełny regulamin znajduje się do wglądu w Biurze Konkursów w Kielcach. Regulamin został zatwierdzony przez Izbę Skarbową w Kielcach (zgodnie z ustawą o grach losowych i zakładach wzajemnych).

NASI SPONSORZY:

PAPIRUS PARKER WATERMAN

PAPIRUS jest autoryzowanym dealerem artykułów piśmiennych firm **PARKER i WATERMAN**. Wszystkie te produkty cechują się doskonałością technologiczną. Wysoka jakość, nowoczesne rozwiązania oraz bogate wzornictwo dają możliwość wyboru artykułu pasującego do indywidualnego stylu i osobowości użytkownika. Skromne lub bogato zdobione, klasyczne lub nowoczesne produkty są dostępne w szerokiej gamie wzorów i kolorów oraz w dużej rozpiętości cenowej (od tanich do drogich). Artykuły piśmienne **PARKERA i WATERMANA** posiadają wieczystą gwarancję.

PAPIRUS gwarantuje swoim klientom kompetentną i uprzejmą obsługę. Naszą fachowość potwierdza przyznanie nam wyróżnienia za najbardziej profesjonalną obsługę i najlepszą znajomość artykułów piśmiennych marki **PARKER** w regionie Malopolski. Dla wymagajacych klientów oferujemy możliwość zakupu z bogatej oferty katalogowej na indywidualne zamówienie. Oprócz ww. firm proponujemy szeroki asortyment takich marek, jak „Pelikan", „Diplomat", ZIPPO, „Ronson", „Piatnik" oraz elegancką galanterię skórzaną. Zakupy u nas to trafny wybór. Przekonaj się, że znajdziesz coś dla ucznia i dla biznesmena.

HOROSKOP

KOZIOROŻEC. Sobotę spędzisz w ruchu, załatwiając różne sprawy. W niedzielę obowiązki będą ważniejsze niż przyjemności.

WODNIK. Niespodziewane wydarzenia mogą Cię zmusić do żmiany planów na ten weekend. W niedzielę zajmij się domem.

RYBY. Nie potrafisz siedzieć bezczynnie, zaplanuj więc na sobotę i niedzielę atrakcyjne zajęcia dla siebie i rodziny.

BARAN. Nadal masz dużo energii i cierpliwości. Postaraj się to wykorzystać. Po weekendzie poczujesz się zrelaksowany.

BYK. W sobotę będziesz duszą towarzystwa. W niedzielę przypomną o siebie odkładane na później sprawy.

BLIŹNIĘTA. Na sobotę zaplanuj pracę w samotności - będziesz zadowolony z siebie. W niedzielę zainteresuj się rodziną.

RAK. Sobota zapowiada się przyjemnie, zwłaszcza jeśli planujesz wyjazd. W niedzielę o Twój dobry nastrój zadba partner.

LEW. Nie planuj ważnych spraw oraz rozmów na sobotę. W niedzielę będziesz w lepszej formie. Nie unoś się ambicją.

PANNA. Możliwe różne wydarzenia - jedne mniej, inne bardziej przyjemne. Ważne rozmowy przeprowadź w niedzielę.

WAGA. Zaplanuj na sobotę aktywny wypoczynek. Niedziela jest dobrą porą na kontakty ze starszymi ludźmi.

SKORPION. Być może będziesz musiał załatwić w sobotę jakieś pilne, zaległe sprawy. W niedzielę trochę spokojniej.

STRZELEC. Będziesz miał sporo zajęć i zawodowych, i dotyczących spraw rodziny. Odpowiedz na pytania partnera.

Fot. PAP/CAF

Setki par sportowego obuwia ułożonych na ulicy w Belgradzie schnie (!) po tym, jak gwałtowna ulewa, która w środę przeszła nad miastem, spowodowała zalanie niżej położonych domów i sklepów, m.in. sklepu z chińskimi „adidasami".

Uśmiech numeru

- Wódka? Tytoń? Narkotyki? - pyta celnik wchodząc do przedziału.
- Jeśli o mnie chodzi - odpowiada Anglik - to proszę o filiżankę herbaty.

* * *

W odpowiedzi na ankietę redakcji na temat „Książki, które mi pomogły" czytelnik odpisał:

- Książka kucharska mojej matki i książeczka czekowa mojego ojca.

/s./

„Sobota będzie dla nas"

na antenie Polskiego Radia Kielce gościem Piotrka Kozery będzie GRAŻA T.

101.4 MHz 71.15 POLSKIE RADIO KIELCE S.A.

- o swojej współpracy z Kiniorem
- występie w „Seksmisji"
- fascynacji muzyką
- pierwszej miłości
- pozowaniu do „Playboya"

101.4 MHz 71.15 POLSKIE RADIO KIELCE S.A.

i wielu innych sprawach opowie Graża T. w sobotniej rozmowie z Piotrkiem Kozerą.

17 lipca „Sobota będzie dla nas"

ZAPRASZAMY!!!

422/99

http://sbc.wbp.kielce.pl

Kaczorowski, Pastuszka i Kubicki czekają na decyzję PZPN

NA RAZIE W LECHU

Jak już informowaliśmy, Paweł Kaczorowski z KSZO Ostrowiec stał się w czwartek zawodnikiem Lecha Poznań. Zespół „Kolejorza" zasilili też dwaj piłkarze kieleckiej Korony - Maciej Pastuszka i Jacek Kubicki. Wspomniana „trójka" w najbliższy weekend nie zadebiutuje jednak na boiskach ekstraklasy, gdyż poznański klub nadal obowiązuje zakaz dokonywania transferów.

Owocny był plon czwartkowej wizyty działaczy Lecha w Ostrowcu i Kielcach. Z prezesami KSZO i Korony zawarli oni porozumienia o przejściu do „Kolejorza" na zasadzie transferu definitywnego Pawła Kaczorowskiego, Macieja Pastuszki i Jacka Kubickiego. Sprawa skomplikowała się w czwartkowe popołudnie. Wydział Dyscypliny Polskiego Związku Piłki Nożnej utrzymał bowiem w mocy karę 2-letniego zakazu transferów dla poznańskiego klubu, która obowiązuje do 15 października 2000 roku. Może ona jednak zostać anulowana na kolejnym posiedzeniu PZPN, które odbędzie się w najbliższy czwartek.

- Z tego co wiem, Lech uregulował już zaległości finansowe wobec Ryszarda Górki. W klubie wszyscy liczą na to, że w czwartek kara zostanie anulowana. Jeśli tak się stanie, wystąpimy już w następnym meczu „Kolejorza". Jeśli nie, w piątek wracamy z Maćkiem do Kielc, a Paweł do Ostrowca - powiedział Kubicki.

/dor/

Fot. J. Cuch

Paweł Kaczorowski przynajmniej do przyszłego czwartku będzie trenował z Lechem.

MKS Końskie już trenuje

Sześciu „starych"

Wczoraj piłkarze ręczni MKS Końskie odbyli pierwszy trening pod kierunkiem nowego trenera Andrzeja Tłuczyńskiego. W czwartek, na pierwsze po przerwie urlopowej, spotkanie przyszło 15 zawodników, ale w tej grupie było tylko sześciu graczy, którzy w ubiegłym roku bronili barw koneckiego klubu. Obecni byli także bracia Kubisztalowie, pozyskani z Unii Tarnów. Pozostali to najlepsi gracze z zespołu juniorów.

Trenera Tłuczyńskiego czeka sporo pracy, aby przed rozpoczęciem rozgrywek zbudować zespół, praktycznie od podstaw. Na czwartkowym spotkaniu nie było Pawła Biesia ze Spójni Gdańsk, ale zawodnik ten ma się zjawić w Końskich w najbliższych dniach.

- Nie ma obawy, że nie skompletujemy solidnego zespołu - powiedział członek Zarządu MKS Dariusz Derlatka. - Oprócz już pozyskanych graczy prowadzimy rozmowy z kilkoma innymi zawodnikami, ale wszystkie decyzje w sprawach wzmocnień musi poprzedzić pozytywna opinia trenera o danym zawodniku. Do końca lipca załatwimy sprawy kontraktów z zawodnikami.

Trener Andrzej Tłuczyński już na pierwszym spotkaniu obiecał zawodnikom... solidną dawkę treningów. Jeszcze w lipcu zespół wyjedzie na tydzień w góry. Po powrocie i kilku dniach lżejszych zajęć, rozpocznie się dwutygodniowe zgrupowanie. Nie wiadomo jeszcze gdzie się ono odbędzie. Działacze planują wyjazd do Puław, ale być może szczypiorniści MKS trafią do pobliskiej Sielpi.

- Nie chcę oceniać szans zespołu, zanim nie poznam wartości wszystkich graczy - powiedział trener Tłuczyński. - Już teraz jednak widzę, że drużyna jest nieco za niska, potrzebni są nam dwaj, trzej wysocy gracze. Z zespołu odeszło kilku podstawowych zawodników, a nie wiem jeszcze co prezentują nowi. Konieczna jest „przebudowa" drużyny. Nie chcę składać deklaracji o co będziemy walczyć w lidze, ale za kilka tygodni, kiedy lepiej poznam drużynę, będziemy mogli postawić sobie konkretne zadania.

/mir/

Wrocławski Polar podejmuje KSZO

OSZUKANY PIKUTA

Dziś we Wrocławiu piłkarze KSZO Ostrowiec rozpoczną kolejny sezon w II lidze. Przeciwnikiem „hutników" będzie drużyna Polaru, beniaminka tej klasy rozgrywek. W inaugurującym spotkaniu (początek godz. 17) trener Włodzimierz Gąsior będzie mógł skorzystać z usług Tomasza Siczka, w ostatniej chwili wypożyczonego z Alitu Ożarów. Zabraknie natomiast Bogdana Pikuty, któremu nie udało się odzyskać swojej karty zawodniczej u menedżera.

Zespół KSZO wczoraj rano wyjechał na mecz z Polarem. Trener Włodzimierz Gąsior zabrał 17 zawodników, w tym dwóch bramkarzy - Janusza Jojkę i Pawła Kapsę. Z „hutnikami" wyjechał też pomocnik Tomasz Siczek, który na rok został wypożyczony z Alitu Ożarów i ma duże szanse zadebiutować dziś w ostrowieckiej drużynie. Szkoleniowiec KSZO w meczu z Polarem nie będzie mógł natomiast skorzystać z usług napastnika Bogdana Pikuty.

- Mój menedżer zapewniał przed tym sezonem, że notarialnie przepisze na mnie udziały w mojej karcie zawodniczej. I gdy wszystko już było dograne, wycofał się ze swojej decyzji i powiedział, że będę grał w KSZO pod warunkiem, że odpowiednio mu zapłacę. Zostałem perfidnie oszukany. Pan Stęszewski potraktował mnie jak niewolnika. Na razie wróciłem więc do IV-ligowej Victorii Jaworzno, ale tym razem nie popuszczę już mojemu menedżerowi. Prawo jest po mojej stronie. Mam nadzieję, że sprawiedliwości stanie się zadość i już niedługo znów zagram w KSZO - powiedział rozgoryczony Bogdan Pikuta.

Mecz z Polarem KSZO prawdopodobnie rozpocznie w składzie: Jojko - M. Kaczorowski, Stokowiec, Lasocki - Siczek, Budka, Graba, Wróbel, Krawiec - Podlasek, Żelazowski.

/dor/

Star/KSZO II o IV ligę?

Fuzja nad Kamienną

Wczoraj działacze KSZO Ostrowiec i Staru Starachowice podpisali bezterminową umowę o fuzji zespołów piłkarskich. W zbliżającym się sezonie w lidze okręgowej będzie więc występować drużyna Star/KSZO II.

Z inicjatywą połączenia obydwu drużyn wystąpili działacze KSZO.

- O fuzji myśleliśmy już od dwóch lat. Początkowo braliśmy pod uwagę Świt Ćmielów. O wyborze Staru zdecydowało to, że jest to mocniejszy ośrodek piłkarski i nasi zawodnicy będą mieli możliwość gry w wyższej klasie rozgrywek - powiedział Waldemar Paluch, wiceprezes KSZO.

Wczoraj zostało zawarte porozumienie o połączeniu piłkarskich zespołów znad Kamiennej. Ze strony KSZO podpisali je prezes Marian Strzelecki i wiceprezes Waldemar Paluch, natomiast Star reprezentowali prezes Jerzy Baranowski oraz dyrektor Tadeusz Majkowski. W zbliżającym się sezonie w V lidze będzie więc występować drużyna Star/KSZO II.

Oczywiście, z fuzji tej skorzysta również ostrowiecki zespół. Piłkarze, którzy nie zmieszczą się w wąskiej kadrze na drugoligowe mecze, będą się ogrywać na boiskach „okręgówki".

/dor, mir/

101.4 MHz 71.15 RK POLSKIE RADIO KIELCE S.A.

17 VII SOBOTA

II liga p. nożnej
Korona Kielce - Śląsk Wrocław
Siarka Tarnobrzeg - Polonia Bytom
Polar Wrocław - KSZO Ostrowiec

RADIO SPORT 18.05 - 20.00

426/99

Zarząd PZPN zadecydował

ANGLIA DO WARSZAWY

Eliminacyjny mecz piłkarskich mistrzostw Europy 2000 Polska - Anglia zostanie rozegrany w Warszawie - zadecydowało w piątek prezydium Zarządu PZPN. Mecz odbędzie się 8 września.

- Decyzja była niezwykle trudna. Od wyniku tego spotkania zależy nie tylko nasz udział w mistrzostwach Europy, ale i atmosfera wokół piłki nożnej. Wybór miejsca meczu przez prezydium nastąpił nie jednogłośnie - powiedział prezes PZPN Michał Listkiewicz.

- Nad lokalizacją tego spotkania trwała długa dyskusja. Prezydium opowiedziało się za Warszawą. Głosowało dziewięć osób. Nie mogę powiedzieć, jaki był bilans głosów. Każdy z członków prezydium głosował bądź za Chorzowem, bądź za Warszawą. Nikt się nie wstrzymał - dodał prezes PZPN. Lokalizacja meczu na stadionie Legii oznacza, że według stanu na dziś spotkanie to będzie mogło obejrzeć około 12 tysięcy widzów. Dziesięć procent miejsc na widowni zostanie jednak przeznaczonych dla angielskich kibiców. Istnieją plany rozbudowania trybun stołecznego stadionu.

- Urząd Kultury Fizycznej gotów jest pokryć trzecią część kosztów poszerzenia widowni, o ile kwota na rozbudowę nie będzie przekraczała 600 tysięcy złotych. Resztę wydatków być może przejmie na siebie użytkownik stadionu, Legia jest bowiem zainteresowana rozbudową trybun - powiedział rzecznik PZPN Jarosław Kołakowski. Za organizacją meczu z Anglikami w Chorzowie przemawiały między innymi sprawy bezpieczeństwa. Prezes PZPN podkreślił jednak, że do związku nie nadszedł żaden dokument z policji, który zawierałby przeciwwskazania do przeprowadzenia meczu w Warszawie. - Policja stawia wiele warunków - dodał Michał Listkiewicz. - Wiceprezes PZPN Eugeniusz Kolator prowadzi rozmowy z policją na temat warunków bezpieczeństwa podczas wrześniowego spotkania piłkarzy polskich i angielskich. A decyzja o organizacji meczu na stadionie Legii nie oznacza, iż ze Stadionem Śląskim zamierzamy zerwać współpracę.

18 sierpnia na stadionie Legii reprezentacja Polski spotka się z Hiszpanią.

W piątek prezydium Zarządu PZPN powołało Złoty Klub Reprezentanta Polski. Kapitułę klubu tworzą znakomici przed laty piłkarze: Grzegorz Lato, Jan Tomaszewski, Włodzimierz Lubański. Grono to określi kryteria przyjmowania członków klubu. Została także powołana komisja ds. statusu piłkarza, na czele której stanął były reprezentant Polski Piotr Skrobowski. Prezydium zatwierdziło listę sędziów pierwszej i drugiej ligi, a także poprawki do regulaminu rozgrywek. Istotne wydaje się wprowadzenie barażów, w określonych sytuacjach, mogących decydować o pierwszym, drugim miejscu w tabeli pierwszej ligi, o udziale w rozgrywkach o Puchar UEFA, o degradacji do drugiej ligi czy awansie do pierwszej.

/Oprac. PK/

Tour de France

Ucieczka lakiernika

Mistrz Belgii Ludo Dierckxsens z ekipy Lampre wygrał po samotnej ucieczce jedenasty etap wyścigu Tour de France z Bourg-d'Oisans do Saint-Etienne (198,5 km). Natomiast wczoraj, na trasie z Saint Galmier do Saint Flour (201,5 km) zwyciężył Hiszpan David Etxebarria z grupy ONCE. Liderem pozostał Amerykanin Lance Armstrong (US Postal).

Ludo Dierckxsens uciekał samotnie przez ostatnie 30 km. Na mecie wyprzedził o około półtorej minuty grupkę kolarzy, na której czele finiszował Rosjanin Dmitrij Konyszew. Dierckxsens ma nietypową biografię sportową. Został zawodowcem dopiero w wieku 30 lat. Obecnie ma 34 lata i... debiutuje w Tour de France. Zanim zajął się profesjonalnie kolarstwem, pracował jako lakiernik w fabryce ciężarówek. Dwunasty etap miał bardzo podobny przebieg do poprzedniego i tylko nieznacznie zmienił układ w pierwszej dziesiątce wyścigu. Od głównej grupy odjechało czternastu kolarzy, którzy zajmowali odległe miejsca w klasyfikacji generalnej. Na ostatnim podjeździe, 25 km przed metą, z czołówki odskoczył Etxebarria i utrzymał do mety niewielką przewagę.

/Oprac. PK/

Mistrzostwa świata w Bydgoszczy

Francuski pierwszak

Pierwszym złotym medalistą w historii mistrzostw świata do lat 18 został w Bydgoszczy Francuz Ladji Doucoure w biegu na 110 m przez płotki. Tytuły na 100 m wywalczyli Jamajka Veronica Campbell i Brytyjczyk Mark Lewis-Francis.

Medaliści - 110 m ppł. juniorów: 1. Ladji Doucoure (Francja) - 13,27, 2. Nassim Brahimi (Katar) - 13,36, 3. Paul Whitty (Kanada) - 13,59; 100 m juniorów: 1. Mark Lewis-Francis (Wlk. Brytania) - 10,40, 2. Bryan Sears (USA) - 10,42, 3. Omar Brown (Jamajka) - 10,43; 100 m juniorek: 1. Veronica Campbell (Jamajka) - 11,49, 2. Lisa Sharpe (Jamajka) - 11,52, 3. Adriane Lamalle (Francja) - 11,66.

Polacy będą mieli szanse na medale w dzisiejszych i niedzielnych finałach.

/PK/

Czwartek
Multi Lotek
59, 29, 24, 48, 63, 64, 66, 75, 11, 51, 72, 15, 14, 6, 55, 39, 8, 68, 79, 41.
Numerek: 14 (45, 9, 23, 38)
Piątek
Multi Lotek
2, 77, 72, 62, 5, 3, 25, 6, 35, 21, 38, 28, 67, 33, 4, 60, 49, 73, 9, 15.
Numerek: 24 (26, 18, 3, 9)

Do Kielc przyjeżdża Śląsk Wrocław

KORONA Z „FIRMĄ"

Wyjątkowo atrakcyjnie zapowiada się dzisiejsza inauguracja nowego sezonu w piłkarskiej II lidze w Kielcach. Na stadionie przy ul. Szczepaniaka Korona Kielce podejmuje Śląsk Wrocław.

Trener Korony Stanisław Gielarek zapowiada, że kielczanie grać będą o zwycięstwo, ale jaki będzie wynik konfrontacji drużyn, które od lat nie grały z sobą, trudno przewidzieć.

- Podobnie jak cała liga, tak i nasza inauguracja zapowiada się niezwykle interesująco - powiedział trener Gielarek. - Rywal jest niezwykle wymagający. Z wypowiedzi trenera Łazarka wynika, że Śląsk zamierza walczyć o ekstraklasę. Zresztą jest to solidna, piłkarska „firma", z którą mecze zawsze są atrakcyjne. Trudno przewidzieć jak wypadnie inauguracja. Po pierwsze w poprzednim sezonie obie drużyny grały w różnych grupach, a po drugie trudno powiedzieć co zaprezentuje mój zespół. Zagramy w takim zestawieniu praktycznie po raz pierwszy i dopiero na boisku wszystko będzie się „docierać". Niezależnie od tego na pewno podejmiemy walkę i nie ma co nastawiać się na grę o jeden punkt.

Niewątpliwie dobrą wiadomością jest fakt, że w dzisiejszym meczu zagrają Dariusz Kozubek i Przemysław Cichoń. Wprawdzie trwają jeszcze rozmowy o przejściu tego drugiego do Stomilu Olsztyn, ale dziś utalentowany skrzydłowy będzie do dyspozycji trenera Gielarka.

Przed meczem zwycięzca klasyfikacji „Piłkarz Echa" drugoligowców w sezonie 1998/99 Krzysztof Pyskaty, otrzyma od redakcji „Echa Dnia" nagrodę.

Bilety na dzisiejszy mecz, podobnie jak na wszystkie spotkania w rundzie jesiennej kosztują 10 zł (przedsprzedaż prowadzi sklep „Fomax" przy ul. Podklasztornej 117A). Redakcja „Echa Dnia" tradycyjnie przygotowała niespodzianki dla kibiców. Wystarczy wypełnić zamieszczony poniżej kupon i wrzucić go do urny przy bramie stadionu. W przerwie meczu odbędzie się losowanie trzech nagród.

Korona przypuszczalnie rozpocznie dzisiejszy mecz w następującym składzie: Pyskaty - Łętocha, Pasionek, Heinrich, Ruszkowski - Cichoń, Grzesik, Skrzyński, Kozubek - Janczak, Zawadzki.

/mir/

Echo Dnia

Korona Kielce - Śląsk Wrocław

Imię i nazwisko.....

Adres.....

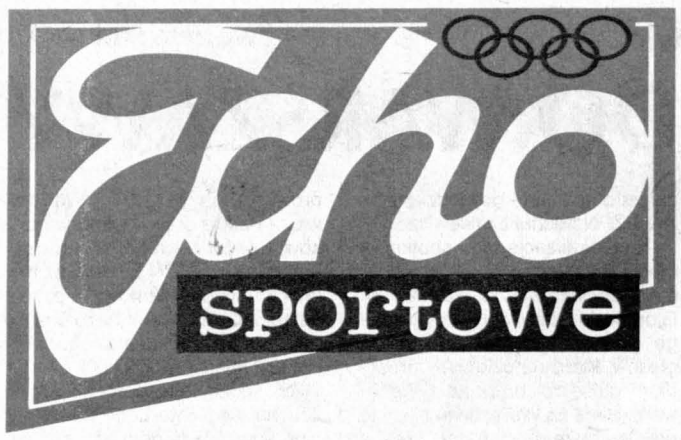

Ofiara zawału w Rajdzie Kormoran

Zawał serca był przyczyną zgonu kierowcy rajdowego na pierwszym odcinku specjalnym rajdu Kormoran odbywającego się w okolicach Mikołajek.

Kierowca, 48-letni Jan C. zasłabł w trakcie jazdy, zdołał zjechać z drogi w pole. Lekarz stwierdził zgon na skutek zawału serca.

/PAP/

8333 marki na godzinę

NAJDROŻSZE ZŁAMANIE

Michael Schumacher otrzymuje najwyższe w świecie odszkodowanie z tytułu wypadku. Dzienna stawka odszkodowania wynosi 200 tys. DM, co daje 8333 marki na godzinę.

Odszkodowanie w takiej wysokości wypłaca 30-letniemu kierowcy Formuły 1 jedna z londyńskich firm ubezpieczeniowych. Jest to najdroższe złamanie nogi w historii. Odszkodowanie tej wysokości wypłacane będzie dwukrotnemu mistrzowi świata Formuły 1 do dnia, kiedy znów zasiądzie w kokpicie swego „ferrari". Schumacher przed wypadkiem wpłacał firmie ubezpieczeniowej miesięczną składkę w wysokości 600 tys. DM. W tej sytuacji, jeśli nie będzie on mógł zasiąść za kierownicą swego bolidu przez najbliższy rok, może otrzymać odszkodowanie w wysokości 71 mln DM. Te zawrotne sumy z tytułu odszkodowania nie jawią się tak wielkie, jeśli weźmie się pod uwagę, że Schumacher jest jednym z najlepiej zarabiających sportowców. Ocenia się, że jego roczne dochody brutto sięgają 75 mln marek (pensja, sponsorzy, premie). /PAP/

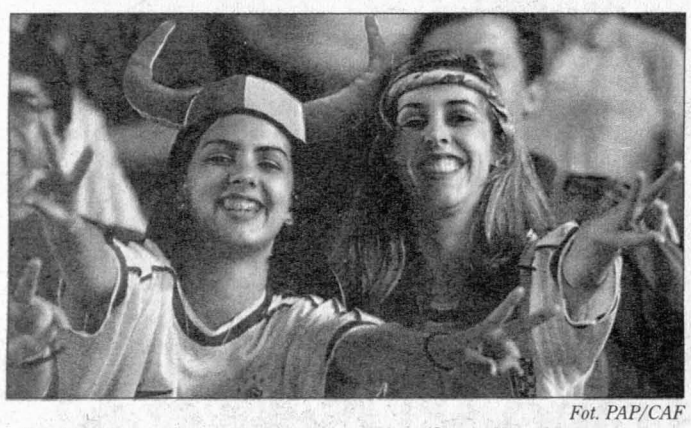

Fot. PAP/CAF

Fanki piłkarzy Brazylii podczas turnieju Copa America.

Kwaśniewski odznaczony przez Nebiolo

Prezydent RP Aleksander Kwaśniewski otrzymał z rąk szefa Międzynarodowej Federacji Lekkoatletycznej (IAAF) Primo Nebiolo najwyższe odznaczenie tej organizacji - Złoty Medal Zasługi IAAF. Uroczystość odbyła się w Pałacu Prezydenckim w Warszawie, w przeddzień rozpoczęcia w Bydgoszczy pierwszych w historii mistrzostw świata juniorów w lekkiej atletyce. /PAP/

Złamał nos rywalowi

Dembiński jaki dąb

Niefortunnie dla Irańczyka Vahida Hashemiana zakończył się czwartkowy trening piłkarzy HSV Hamburg. Hashemian opuszczał zajęcia ze złamaną w dwóch miejscach kością nosową.

Irański piłkarz doznał urazu w zderzeniu z Jackiem Dembińskim. Hashemian jest nowicjuszem w drużynie HSV, przez klub z Hamburga został pozyskany na początku czerwca.

/PAP/

* W czwartek z turnieju Prokom Open w Sopocie (suma nagród 180 tys. USD), wyeliminowana została ostatnia z reprezentantek gospodarzy Aleksandra Olsza, występująca w deblu ze Słowenką Tiną Pisnik. Przegrały one z Laurą Montalvo i Paolą Suarez (Argentyna, 2.) 2:6, 6:1, 6:3,

* Thomas Ravelli otrzymał propozycję gry w IFK Goeteborg. Po oficjalnym zakończeniu kariery w marcu, Szwed postanowił wrócić na boisko. W weekend dojdzie do spotkania, a podpisanie kontraktu przewidziane jest na 20 lipca.

* W towarzyskim meczu piłkarskim w Melbourne reprezentacja Australii przegrała z Manchesterem United 0:2 (0:1). Bramki: Jesper Blomqvist w 44 i Nicky Butt w 76 minucie.

* Lider klasyfikacji mistrzostw świata, Fin Tomi Makinen prowadzi w rajdzie Nowej Zelandii po drugim dniu i dziesięciu odcinkach specjalnych.

/opr. PK/

Ponad 20 milionów franków szwajcarskich

Krezus Bayern

Bayern Monachium zabrał z kasy UEFA najwięcej pieniędzy za sezon 1998/99.

Bayern na europejskich boiskach zarobił w ubiegłym sezonie aż 20,165 milionów franków szwajcarskich. Agencja podkreśliła, że w osiągnięciu tak wysokiej kwoty finansowej drużynie niemieckiej nie przeszkodziła porażka w finale Ligi Mistrzów z Manchesterem United 1:2. Drugi na liście płac UEFA jest właśnie Manchester United - 19,725 mln franków, a następne drużyny - to Juventus Turyn - 14,775 mln i FC Kaiserslautern - 14,285 miliona franków szwajcarskich. Łącznie UEFA rozdysponowała 216,457 milionów franków.

/PAP/

Real i „Barca", czyli...

POKÓJ I WOJNA

Real Madryt i FC Barcelona mogą nie spotkać się na boisku przez następne trzy miesiące, ale ich bossowie nie marnują czasu na... łagodzenie odwiecznych sporów.

Po krótkim okresie spokoju, gdy Barcelona koncentrowała się na celebrowaniu stulecia istnienia klubu, a Real usiłował uratować coś niecoś ze swej reputacji po rozczarowującym sezonie, między rywalami „zaiskrzyło" znowu. Kłopoty zaczęły się, gdy Realowi przyznano bez gry miejsce w szesnastce najlepszych drużyn walczących o Puchar Hiszpanii, ze względu na udział w klubowych mistrzostwach świata w Brazylii. Barcelona nie oponowała na spotkaniu kierownictwa ligi, ale gdy przyszło do zatwierdzenia decyzji we władzach piłkarskiego związku, wiceprezes Barcelony Joan Gaspart nie oparł się pokusie „dokopania" królewskim. - Piłkarskie mecze winny być wygrywane na boisku, a nie w gabinetach i nie „królewskimi" dekretami. Nowy sezon zaczął się niedobrze, spartaczoną robotą - grzmiał Gaspart. Ośmielony jednogłośnym poparciem w głosowaniu nad tą kwestią, prezes Realu Lorenzo Sanz skontrował słowami: - To lamentowanie. Przysparzamy honoru Hiszpanii reprezentując ją w klubowym Pucharze Świata - powiedział z dumą. Jeden z prezesów neutralnego w tym sporze klubu stwierdził: - Przywykliśmy już do tych przepychanek. Real i „Barca" zawsze będą takie.

/PAP/

Ruszyła piłkarska ekstraklasa

START BEZ HITÓW

Wczorajsze spotkanie Legii Daewoo Warszawa z ŁKS Łódź zainaugurowało rozgrywki piłkarskiej ekstraklasy sezonu 1999/2000.

W pierwszej kolejce nie ma szlagierów. Najciekawiej zapowiadający się mecz pomiędzy Widzewem Łódź i Polonią Warszawa został przełożony na 21 lipca ze względu na występ stołecznych piłkarzy w 3 rundzie Pucharu Intertoto. Mistrz Polski, Wisła Kraków, zagra w niedzielę z Odrą Wodzisław. Zespoły, które awansowały do ekstraklasy, spotkają się z drużynami walczącymi w ubiegłym sezonie o utrzymanie się w lidze - Petro Płock z Ruchem Chorzów, a Groclin Dyskobolia Grodzisk Wlkp. z Pogonią Szczecin. Zupełną nowością jest metoda wyznaczania arbitrów. Od tego sezonu sędziowie dopiero w przeddzień meczu dowiedzą się, które spotkanie będą prowadzić. W taki sam sposób wytypowani będą asystenci i obserwatorzy. Podobny system obowiązuje od wielu lat w ligach zachodniej Europy.

Program meczów 1. kolejki - piątek: Legia Daewoo Warszawa - ŁKS Ptak Łódź, sobota: Zagłębie Lubin - Lech Poznań (17.30), Amica Wronki - Górnik Zabrze (16), Petro Płock - Ruch Chorzów (18), Ruch Radzionków - Stomil Olsztyn (16.30), Groclin Dyskobolia Grodzisk Wlkp. - Pogoń Szczecin (16.30), niedziela: Odra Wodzisław - Wisła Kraków (16). Spotkanie Widzew Łódź - Polonia Warszawa zostało przełożone na 21 lipca.

/PAP/

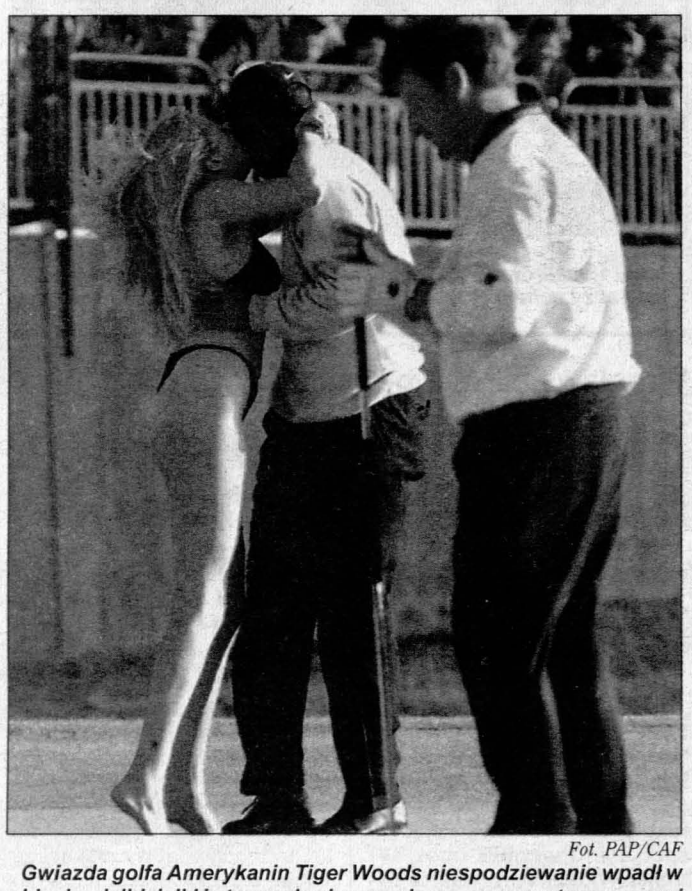

Fot. PAP/CAF

Gwiazda golfa Amerykanin Tiger Woods niespodziewanie wpadł w objęcia wielbicielki i otrzymał całusa podczas rozpoczętego wczoraj turnieju British Open.

Rosja się skarży na...

Radioaktywny piasek

Rosja ma zamiar złożyć oficjalną skargę do ITF na szwedzką firmę, która dostarczyła radioaktywny piasek, który miał być użyty do wyłożenia kortu, miejsca meczu 1/4 finału Pucharu Davisa, ze Słowacją.

W ubiegłym tygodniu celnicy rosyjscy zatrzymali na granicy ładunek 45 ton piasku, płynącego ze Szwecji, który miał być położony na korcie moskiewskiego kompleksu olimpijskiego, twierdząc, że piasek ten ma wysoki poziom radioaktywności. - Miał siedmiokrotnie wyższy od dopuszczalnego. Gdybyśmy grali na takiej nawierzchni, nie tylko zrujnowalibyśmy swe szanse, ale także poważnie narazili zdrowie naszych graczy - powiedział daviscupowy kapitan reprezentacji Rosji, Szamil Tarpiszczew. Tak więc Rosja zamierza teraz złożyć skargę do Międzynarodowej Federacji Tenisowej (ITF). Rosjanie, jako gospodarze meczu, są zmuszeni do przygotowania ziemnego kortu, co kosztuje Rosyjską Federację Tenisową tysiące dolarów. Na ratunek federacji pospieszyli jej gracze, wykładając własne fundusze. Jewgienij Kafielnikow zapłacił 5000 USD z własnej kieszeni, a reszta zespołu dołożyła po 1000 USD. /PAP/

Na razie mówi o kolarstwie

Pantani wraca rychło

Włoch Marco Pantani zapowiedział na konferencji prasowej w Treviso rychły powrót do kolarstwa. Jego głównym celem w tym sezonie będą październikowe mistrzostwa świata właśnie w Treviso i w Weronie.

5 czerwca Marco Pantani został wykluczony z Giro d'Italia, przed startem do przedostatniego etapu, z powodu zbyt wysokiego stopnia zgęszczenia krwi (hematokrytu). Włoch w tym momencie prowadził w wyścigu, z bardzo dużą przewagą nad rywalami. Załamany wykluczeniem z Giro Pantani zapowiedział wówczas, że zrezygnuje z wyczynowego sportu. W czwartek w Treviso Pantani wycofał się z tych deklaracji. - Trzeba znowu zacząć mówić o kolarstwie. Udowodnię wam, że Pantani potrafi równie szybko jeździć na rowerze, jak wcześniej - oświadczył.

Kolarz grupy Mercatone Uno nie podjął jeszcze decyzji, który z wyścigów będzie jego pierwszym po przerwie wywołanej skandalem w Giro d'Italia. /PAP/

Magic Johnson zagra w Szwecji

Magic Johnson wystąpi w meczach ligowych w barwach szwedzkiego klubu M-7 z Boras.

Szwedzki klub podpisał umowę z Johnsonem na używanie nazwy Magic M-7. Podczas rozmów niespodziewanie dla strony szwedzkiej Magic oświadczył, że przyjedzie do Szwecji, aby rozegrać dwa mecze w barwach klubu. Pierwszy mecz z udziałem znakomitego amerykańskiego koszykarza odbędzie się na inaugurację rozgrywek szwedzkiej ligi - 1 października. Magic M-7 zmierzy się z Norrkoeping.

(PAP)

Redaktor prowadzący wydania: Paweł MIJAS, asystent prowadzącego: Krzysztof KOWALIK

Redaguje kolegium: Andrzej ZAŁUCKI - redaktor naczelny (368-00-12), Stanisław WRÓBEL - zastępca redaktora naczelnego, Anna MAZUR - sekretarz redakcji, Paweł MIJAS, Krzysztof KOWALIK, Janusz KANIA - zastępcy sekretarza redakcji (tel. 368-22-08). **Adres redakcji: 25-953 Kielce 12, skr. 131, ul. Targowa 18, fax: 368-22-18. Działy: informacji** - tel. 368-00-88, **publicystyczny** - tel. 368-58-73, **łączności z czytelnikami** - tel. 368-22-19, **sportowy** - tel. 368-22-09, **Biuro Reklam i Ogłoszeń** Kielce, ul. Targowa 18 - tel. 343-06-21, fax 332-45-40, **oddział radomski:** dyrektor oddziału: Stefan MŁODAWSKI, kierownik redakcji Jerzy WLAZŁO, 26-600 Radom, ul. 25 Czerwca 60, tel./fax 36-00-518, 36-35-356, 36-00-470, 34-02-450, **oddział podkarpacki:** dyrektor oddziału: Czesław HAŁAJ, **Stalowa Wola**, ul. 1 Sierpnia 12, p. 214 (II piętro), tel. 842-67-17, kierownik redakcji: Grażyna SZAFIŃSKA, **Tarnobrzeg** ul. Moniuszki 5/34, tel. 823-26-02, **oddział w Mielcu,** al. Niepodległości 14/10, hotel „Wisłoka" I p., tel. 583-75-10, **oddział w Końskich**, ul. Łazienna 13, tel. 372-20-20; **oddział w Starachowicach**, ul. Radomska 29, tel. 273-41-73; oddział w **Ostrowcu Świętokrzyskim**, Biuro Reklam i Ogłoszeń - Hotel „Łysica", ul. 3 Maja 13, tel./fax 2654554, oddział w **Staszowie** ul. Czysta 1 (róg Świerczewskiego), tel. 864-32-58, oddział w **Sandomierzu**, ul. Mickiewicza 17A, tel. 832-10-69, **oddział w Skarżysku** - DH „Hermes", III p., ul. Krasińskiego 18, tel. 25-25-016, oddział w **Jędrzejowie** D.H. „Piast" - pl. Kościuszki, tel. /fax 386-55-09. Rok XXV, ISSN 0137-902X, nr indeksu 350087. Prenumeratę prowadzą wszystkie oddziały „Ruchu" i urzędy pocztowe. Redakcja nie odpowiada za treść reklam i ogłoszeń. Redakcja nie zwraca tekstów nie zamówionych oraz zastrzega sobie prawo ich redagowania i skracania.
WYDAWCA: „Echo Media" sp. z o. o., 25-520 Kielce 12, ul. Targowa 18. **Prezes wydawnictwa: Krzysztof ZDEB** (tel. 368-00-43). **Druk:** „Drogowiec" Sp. z o.o., Kielce, ul. Sienna 2.

NAKŁAD KONTROLOWANY ZWIĄZEK KONTROLI DYSTRYBUCJI PRASY

http://sbc.wbp.kielce.pl