ob. 102 | 2000
EGZEMPLARZ OBOWIĄZKOWY WBRP w Kielcach

Echo Dnia ŚWIĘTOKRZYSKIE
Ukazuje się w województwach: świętokrzyskim, mazowieckim, podkarpackim
Sobota-niedziela, 18-19 września 1999 r. Nr 218 (7045) Cena 90 groszy

## Protest bez pasa

Fot. D. Łukasik

W całym kraju trwa akcja strażaków zdających zużyty sprzęt bez atestu.

Każdy może założyć zoo, nawet w domu

# POŁĄCZYŁA ICH MIŁOŚĆ DO ZWIERZĄT

STRONA 10

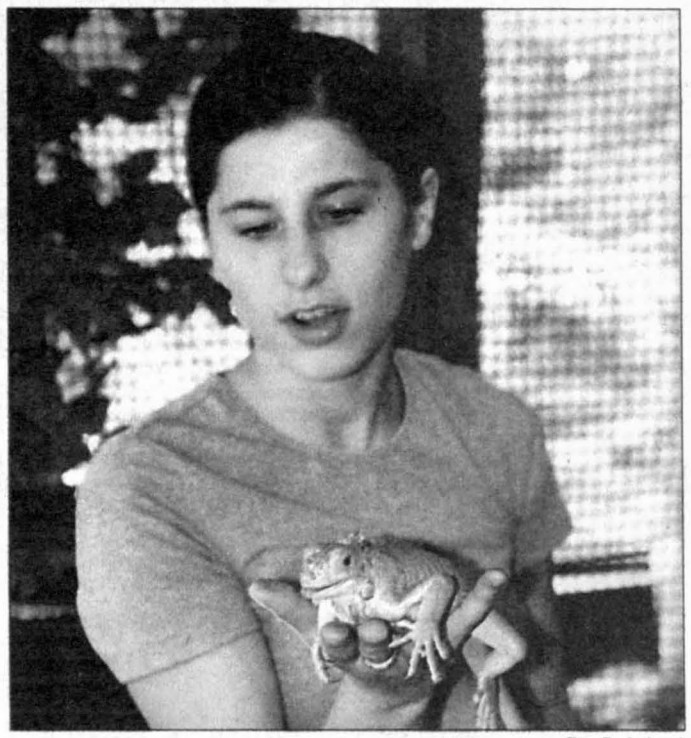

Fot. D. Łukasik

**Ania Braciszewicz i Artur Sekuła ze Śladkowa Małego są przykładem tego, że warto mieć jakąś pasję i ją realizować. Ich mieszkanie i to, co się w nim znajduje przyniosło im wielki rozgłos nie tylko w najbliższej okolicy. Do ich domu przyjeżdżają turyści niemal z całej Polski i z zagranicy. Wszyscy zachwycają się oryginalnym wnętrzem domu, w którym znajdują się kraby, żółwie, kilkadziesiąt ptaków, legwan, króliki, a jakiś czas temu była nawet żmija i skorpiony.**

STRONY LOKALNE

Nawet nie próbowali ukryć twarzy pod kominiarkami

# BRUTALNI BANDYCI PODPALILI KASJERKĘ

Portret pamięciowy jednego ze sprawców.

**Wczoraj dwaj napastnicy dopadli kasjerkę akurat w momencie, kiedy otwierała drzwi do biura. Wepchnęli ją do środka. Najpierw uderzyli w twarz, potem podpalili. Z sejfu zabrali 4 tysiące złotych, a z portfela kobiety kolejne 300 złotych. Potem uciekli. Wiadomo, że mieli po 17-18 lat i nie próbowali ukryć twarzy pod kominiarkami.**

Do napadu doszło wczoraj około godziny 7.25. Pracownica Kieleckiego Przedsiębiorstwa Budownictwa Miejskiego otwierała akurat drzwi do siedziby firmy w biurowcu przy ulicy Karczówkowskiej w Kielcach. W chwili, kiedy drzwi już stały otworem, ktoś wepchnął ją do środka. Potem poczuła uderzenie pięścią w twarz. Dwaj sprawcy domagali się kluczy od sejfu i wydania pieniędzy. Jeden z napastników spryskał włosy kobiety sprayem, drugi podpalił. Z sejfu zabrali 4 tysiące złotych. Widocznie było im mało, bo wzięli też 300 złotych z torebki pracownicy firmy. Bandyci zostawili płonącą kobietę w biurze, wyszli z biura, od zewnątrz przekręcili klucz w zamku.

Poszkodowana kobieta miała dużo szczęścia, bo akurat koło biura przechodziła inna pracownica firmy. Poczuła swąd spalenizny dochodzący z pomieszczeń biurowych. Otworzyła drzwi, ugasiła płonącą kobietę. Kiedy na miejsce przybyła policja, napastników już nie było. Policjantom udało się ustalić, że bandyci mieli po około 17-18 lat, nie kryli twarzy za kominiarkami, co wskazuje, że zapewne nie bali się identyfikacji. Jeden z nich miało około 170 centymetrów wzrostu, włosy krótkie, blond, ubrany był w krótką granatową kurtkę z kołnierzykiem, prawdopodobnie z ortalionu i granatowe spodnie od dresu, z biało-czerwonymi lampasami po obu stronach. Trwa sporządzanie portretu pamięciowego drugiego napastnika. Wszystkich, którzy mogliby pomóc w identyfikacji podejrzanych mężczyzn, policja prosi o kontakt pod numerem telefonu 34-32-997 lub 997. /saba/

STRONA 5

STRONY 10-11

**Alot przepowiedział, Balcerowicz zawalił?**

**Kiedy moc będzie z nimi? - odciął prąd w... proteście**

Kwiaty dla Stefana Stuligrosza na jubileusz

## Piękny świat ze „Słowikami"

Fot. T. Klocek

## PUCOWANIE MATKI ZIEMI

Fot. A. Piekarski

PIĘKNA I BESTIA
Ewa Wiśniewska z Krzysztofem Kowalewskim
DO WYGRANIA TALONY NA OBUWIE!
tylko w środowym „Echu Domowym"

http://sbc.wbp.kielce.pl

### Druga podpora też jest zniszczona

# WIADUKT W PODWIESZENIU

**Wczoraj drogowcy zakończyli podwieszanie wiaduktu na ul. Krakowskiej w Kielcach. Od poniedziałku będzie montowane stalowe rusztowanie podtrzymujące uszkodzone przęsło. W połowie tygodnia okaże się, czy te zabezpieczenia wystarczą i wiadukt można oddać do ruchu czy też trzeba wzmocnić drugie nadwerężone przęsło.**

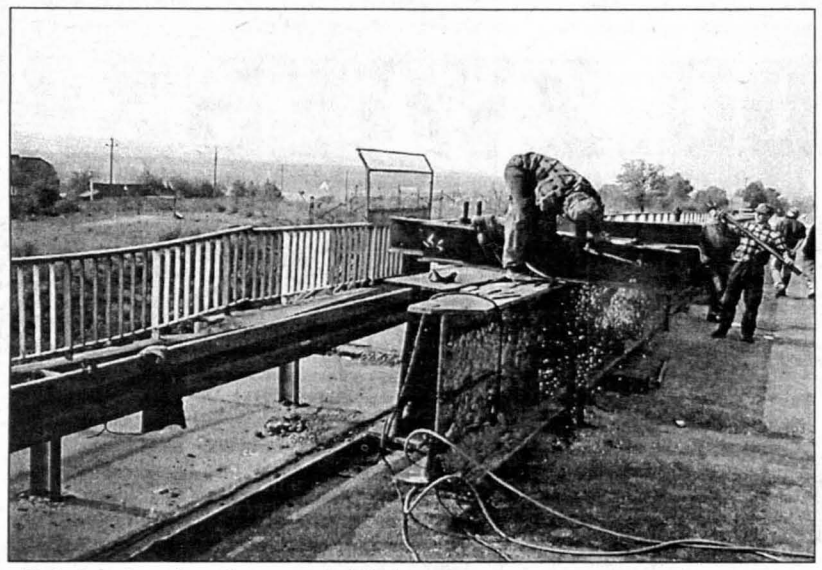

*Roboty zabezpieczające na wiadukcie...*

Dzień i noc trwają prace przy zabezpieczeniu pękniętego wiaduktu przy ul. Krakowskiej. Wczoraj drogowcy pracowali do godz. 3, podwieszali obiekt na stalowych belkach. To zabezpieczenie ma uchronić go przed dalszym osuwaniem się, ale jest niewystarczające, aby otworzyć wiadukt dla ruchu samochodowego. - Konieczne jest zamontowanie pod uszkodzonym przęsłem podpory ze stalowych belek. Potrzeba ich 37, przyjadą one z Gdańska. Rusztowanie trzeba wprowadzić do fundamentów wiaduktu. Wczoraj mogliśmy rozpocząć prace ziemne, bo PKP dostarczyły nam swoje mapy z informacjami, gdzie przebiegają światłowody i sieci energetyczne. W poniedziałek Kieleckie Przedsiębiorstwo Robót Mostowych przystąpi do montowania stalowych podpór podtrzymujących uszkodzone przęsło. Prace powinny potrwać trzy dni - mówi Grażyna Kubicka, dyrektor Miejskiego Zarządu Dróg.

W czasie zakładania podpór może dojść do zatrzymania ruchu pociągów na torach biegnących pod wiaduktem. - Jesteśmy do tego przygotowani, są wyznaczone objazdy. Wystarczy, że godzinę wcześniej otrzymamy informację o konieczności zamknięcia toru. Jesteśmy w ciągłym kontakcie z drogowcami - informuje Andrzej Rak, zastępca dyrektora ds. eksploatacji PKP w Kielcach.

Zniszczona jest także druga podpora wiaduktu. - Zleciliśmy badanie i w przyszłym tygodniu dowiemy się, czy również jej nie trzeba będzie zabezpieczyć - dodaje dyrektor Kubicka. - Jeśli wytrzyma ona do planowanego na przyszły rok remontu kapitalnego całego obiektu, to ruch samochodowy będzie wznowiony w drugiej połowie przyszłego tygodnia. Konieczność zabezpieczenia drugiej podpory oznacza, że do 30 września wiadukt będzie zamknięty.

W Kielcach jest 50 wiaduktów i mostów, większość wybudowano w latach 70., ale są i starsze. Powinny one wytrzymać co najmniej 50 lat. - Każdy z obiektów jest badany wizualnie dwa razy w roku, wiosną i jesienią. Jeśli są widoczne niepokojące zmiany, to zlecamy specjalistyczną ekspertyzę - tłumaczy dyrektor Kubicka. - Niestety, na podstawie tego, co widać gołym okiem nie zawsze można podjąć trafną decyzję o stanie obiektu zanim dojdzie do katastrofy. Po ubiegłorocznych kontrolach wiadukt przy ulicy 1 Maja wydawał się być w gorszym stanie niż przy ulicy Krakowskiej. Okazało się, że jest odwrotnie.

/ATA/

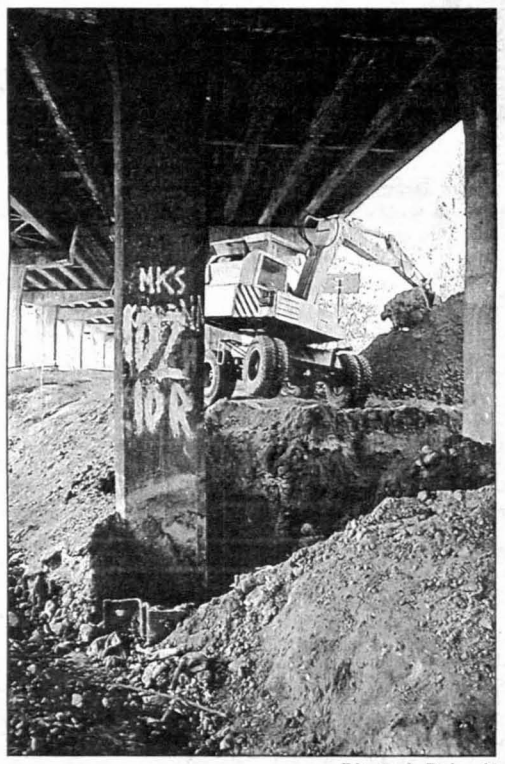

*Zdjęcia A. Piekarski*

*...i remontowe pod wiaduktem.*

### Czysty zysk ze starego szkła

# Rekordowe pucowanie

**Od wczoraj trwa wielkie „Sprzątanie świata" pod hasłem „Recykling opakowań szklanych - czysty zysk". Jest to już szósta akcja tego typu w naszym kraju. Dla Kielecczyzny w tym roku rekordowa, w samych Kielcach sprzątało wczoraj ponad 6600 dzieciaków.**

Sprzątały dzieciaki i młodzież prawie ze wszystkich szkół podstawowych i średnich oraz z Ośrodka Opiekuńczo-Rehabilitacyjnego przy ul. Kryształowej w Kielcach. Wysprzątali Kadzielnię, park Dygasińskiego, stadion Leśny, cały KSM, łącznie z fontanną, stadion Międzyszkolny, osiedla Pod Dalnią i Ślichowice, Telegraf. Na terenie Kielc worki na śmieci i odpady zapewniły Urząd Miasta, Miejskie Przedsiębiorstwo Oczyszczania oraz firma „Van Melle", która obdarowała wybrane szkoły słodyczami.

*Fot. A. Piekarski*

*Młodzież z SP nr 18 w Kielcach.*

Na terenie województwa w sprzątaniu wzięły udział wszystkie gminy, a koszty worków i wywozu śmieci zostaną pokryte ze specjalnych, przeznaczonych na ten cel funduszy. Opakowania szklane nieodpłatnie odbierze Huta Szkła „Sława" w Kielcach.

Odbiór śmieci koordynuje Zakład Gospodarki Odpadami Komunalnymi. Akcja będzie trwała do końca przyszłego tygodnia, a jej wyniki poznamy 30 września.

/DOK/

### Sędzia nie miał wątpliwości

# Z fantazją do paki

**Trzech podejrzanych o napad z bronią na stację rozlewni gazu przy ulicy Wrzosowej ujęła wczoraj i przedwczoraj kielecka policja. Kiedy sędzia kieleckiego sądu przeczytał zarzuty wysuwane przeciwko jednemu z napastników, decyzja o areszcie tymczasowym zapadła w rekordowo krótkim czasie 3 minut. Mężczyźni okradali również samochody, domy, altanki, a nawet kasyno wojskowe.**

8 września około godziny 20 zamaskowani mężczyźni z nożem i pistoletem zaatakowali pracownika rozlewni gazu przy ulicy Wrzosowej w Kielcach. Mieli na głowach kominiarki, chustki i bejsbolówki. Chcieli wziąć pieniądze, jednak właściciel stacji wcześniej zabrał gotówkę. Ukradli natomiast kasę fiskalną i telefon komórkowy. Pracownik stacji bronił się taboretem, uszkodził nim nawet pistolet. Ułamany element broni okazał się po ekspertyzie częścią straszaka.

- Funkcjonariusze Wydziału Kryminalnego Komendy Miejskiej od razu wytypowali osoby, które mogły mieć coś wspólnego ze zdarzeniem - powiedział rzecznik prasowy komendy Paweł Grygiel. - W czasie prowadzonych działań krąg podejrzanych zawężał się. Wytypowanie trzech mężczyzn okazało się strzałem w dziesiątkę. Dwóch już przyznało się do udziału w napadzie. Wszyscy trzej spychają teraz winę na siebie nawzajem.

Okazało się, że niepracujący mieszkańcy osiedli Szydłówek i Bukówka pochodzili z dobrze sytuowanych rodzin. W ciągu ostatnich dni zdążyli okraść samochody, altanki i budujące się domy w okolicach Bukówki. Obrabowali również wojskowe kasyno. W tym miesiącu dokonali około dziesięciu przestępstw. Byli wcześniej notowani przez policję.

- Po raz kolejny mamy do czynienia z grupą tak zwanych młodych wilków, gotowych na wszystko - powiedział komendant policji w Kielcach Tadeusz Winiarski. - To właśnie młodzi mężczyźni, mało znani policji dokonują najbardziej brawurowych napadów. Działają opierając się na filmowych wzorcach, są do siebie podobni. Nie wywodzą się ze środowisk przestępczych, dlatego trudno ich złapać. Tym większa zasługa naszych policjantów.

(MPB)

### Podejrzany o usiłowanie gwałtu na trzynastolatce w areszcie

# „Dobry" sąsiad?

**Wczoraj do aresztu na trzy miesiące trafił 22-letni mieszkaniec Ostrowca Świętokrzyskiego, któremu policja zarzuca usiłowanie gwałtu trzynastoletniej dziewczynki. Do zdarzenia doszło 10 września. Chłopak przyjechał do babci mieszkającej z ofiarą po sąsiedzku.**

22-letni mieszkaniec Ostrowca Świętokrzyskiego niedawno wyszedł z wojska. Do jednej z miejscowości w okolicach Buska Zdroju przyjechał do babci, którą zresztą odwiedzał dość regularnie. W jednym z sąsiednich domostw mieszka 13-letnia dziewczynka. Młodzieniec dobrze znał jej starszą siostrę, więc nie miał kłopotów z nawiązaniem znajomości. Co zaszło 10 września bieżącego roku między 22-latkiem a jego ofiarą, nie wiadomo. Tyle tylko, że lekarz dokonujący obdukcji stwierdził, że urazy fizyczne dziewczyny kwalifikują się do leczenia poniżej siedmiu dni, a psychiczne - powyżej. O próbie gwałtu na trzynastolatce policjanci zostali zawiadomieni przez rodziców dziewczyny. Ustalono personalia napastnika, ostrowieccy policjanci zatrzymali mężczyznę. Wczoraj sąd przychylił się do wniosku prokuratora i aresztował 22-latka na trzy miesiące. Zarzucono mu usiłowanie gwałtu na nieletniej i spowodowanie obrażeń powyżej siedmiu dni. Mieszkaniec Ostrowca nie przyznał się do zarzucanych mu czynów.

/saba/

# Taranem na chodnik

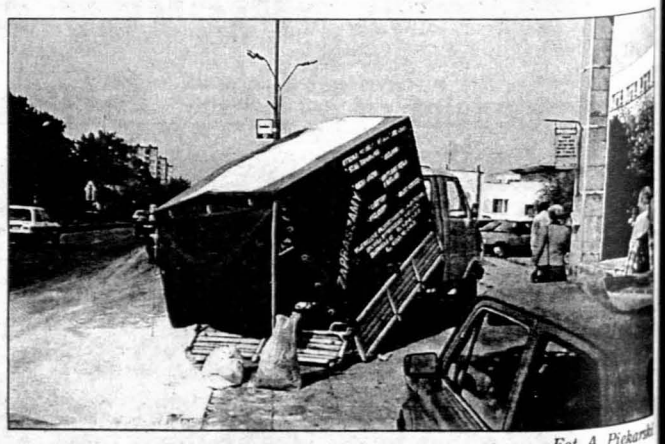

*Fot. A. Piekarski*

**Dwa samochody zaparkowane na chodniku ul. Sandomierskiej obok Zakładu Energetycznego w Kielcach staranowała wczoraj w południe ciężarówka. Na szczęście w samochodach ani obok nie było ludzi.**

Kierowca ciężarówki twierdził, że drogę zajechał mu dostawczy „żuk". Chcąc uniknąć zderzenia, gwałtownie zjechał na prawą stronę jezdni. Jego auto wpadło na chodnik i zaparkowanego na nim „lublina". Ten z kolei pchnięty siłą uderzenia wepchnął na słup latarni stojącego przed nim „poloneza".

/ALP/

### Próbował uciec przed nadjeżdżającym pociągiem

# Śpiący desperat?

**Maszynista zdążył tylko zobaczyć, że ktoś leży na torach. Jednocześnie nacisnął na hamulec i klakson. Mężczyzna powoli, na czworaka, próbował uciec z torów przed nadjeżdżającym pociągiem. Nie udało się. 61-letni Jerzy R. z Ostrowca Świętokrzyskiego został potrącony. Zmarł w szpitalu.**

W czwartek około godziny 13.50 pociąg towarowy relacji Skarżysko-Kamienna - Bodzechów jechał przez ostrowiecką dzielnicę Romanów. W pewnej chwili maszynista dostrzegł, że na torach leży jakiś człowiek. Mimo sygnałów dźwiękowych dawanych przez lokomotywę, 61-letniemu Jerzemu R. nie udało się uniknąć uderzenia. Został potrącony przez lokomotywę, czy właściwie zepchnięty do rzeki. Stamtąd policjanci i obsługa pociągu wydobyli ciężko rannego R. Został natychmiast przewieziony do szpitala, ale pomoc medyczna nic nie pomogła - mężczyzna zmarł. Nie wiadomo dlaczego Jerzy R. leżał na torach. Lekarz nie zezwolił na zbadanie, czy mężczyzna był pod wpływem alkoholu.

/saba/

*Fot. D. Łukasik*

## Masz problem? Zadzwoń!

Jeśli masz problem, potrzebujesz pomocy, walczysz w słusznej sprawie z biurokracją, głupotą lub znieczulicą, coś Cię drażni, niepokoi, denerwuje, a może zauważyłeś coś dziwnego - zadzwoń do „Echa Dnia". **Na Państwa telefony czekam dzisiaj w godz. 10-13, pod numerem w Kielcach 368-00-88.** Iwona ROJEK

## Pech w Chmielniku

**Wczoraj ok. godz. 12 w Chmielniku kierowca „cinquecento" uderzył w prawidłowo jadącego „peugeota 405". Kierowcę „peugeota" odwieziono do szpitala. Mieszkańcy okolic pechowego skrzyżowania twierdzą, że w tym miejscu codziennie dochodzi do dwóch, trzech wypadków.**

http://sbc.wbp.kielce.pl

Rozbili namiot na prywatnej działce i pogonili jej właściciela

# ALE CYRK, PROSZĘ SŁONIA!

**Teren przy ul. Klonowej nad kieleckim zalewem, gdzie często stacjonuje cyrk czy wesołe miasteczko, tylko w części należy do miasta. Między dwiema znajdującymi się tam komunalnymi działkami jest działka stanowiąca własność prywatnych osób. Gdy ich przedstawiciel poinformował dyrektora cyrku, który ostatnio zjechał do Kielc, że ten zajął cudzy grunt bez pozwolenia, został wyrzucony.**

- Zawsze, gdy przy ul. Klonowej nad zalewem odbywa się impreza jednodniowa czy dłuższa, jej organizator dzwoni do mnie i pyta o zgodę na wejście na prywatny teren - mówi Jerzy P. /dane do wiadomości redakcji/. - Nigdy nie robię problemu, często nie biorę pieniędzy, chcę po prostu wiedzieć, co się dzieje na moim gruncie. Jeśli jest to koncert czy inna krótka impreza, to za udostępnienie działki dostaję np. bezpłatny bilet. Na dłuższe użyczenie działki zwykle spisuję umowę i biorę taką opłatę, jak magistrat za swój grunt. Tym razem dyrektor cyrku, który ostatnio zjechał do Kielc, nie zadzwonił do mnie, więc poszedłem go informować, iż rozbił namioty na prywatnym gruncie. Dyrektor był arogancki. Powiedział, że jego to nic nie obchodzi, bo ma pozwolenie z Urzędu Miasta i kazał mi wyjść. Wyrzucił mnie z mojej własnej działki. Zadzwoniłem więc po Straż Miejską. Odmówiono mi pomocy, bo ponoć nie mają prawa interweniować na prywatnym terenie. Po co więc oni są? Przyjechała natomiast policja, spisała notatkę i na tym sprawa się zakończyła.

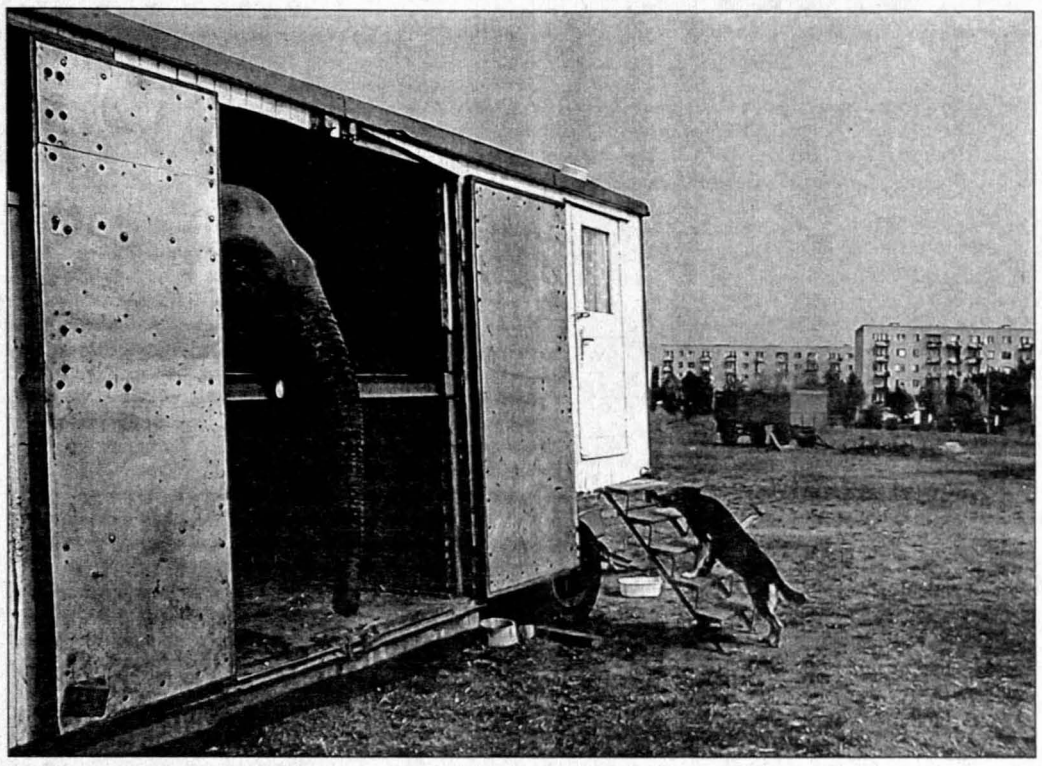

*Zdjęcia A. Piekarski*

- Nie ma jasnych przepisów, zezwalających Straży Miejskiej na interwencję na terenie prywatnym - wyjaśnia komendant SM Jerzy Ryrak. - Nie jest jednak tak, że nie wolno nam wysłać patrolu. Dyżurny powinien był przyjąć interwencję, a funkcjonariusze pojechać i zobaczyć, co się dzieje. Dyżurny zostanie ukarany za to, że tak nie zrobił, a poszkodowany będzie przeproszony.

Jak nam powiedziano w Urzędzie Miasta, przy udzielaniu zgody na imprezę przy ul. Klonowej organizator jest zawsze uprzedzany, że między komunalnymi działami jest prywatny grunt i nie ma możliwości zajęcia terenu gminy bez wejścia na cudzą własność. - Dyrektor cyrku, który gościł w tym tygodniu, został powiadomiony o sytuacji - mówi Marianna Bęben z Wydziału Gospodarki Nieruchomościami i Geodezji Urzędu Miasta w Kielcach. - Ale właściciel gruntu powinien również sam pilnować tego, co dzieje się na jego terenie.

Wczoraj cyrkowcy już szykowali się do odjazdu. Pozostało tylko kilka bud, słoń spacerujący w krzakach nad zalewem i kilka osób, wyjaśniających zgodnie, że „dyrektor uże pajechał".

**/ATA/**

Spłonęły im dwa samochody

# Pech Ukraińców

*Zdjęcia A. Piekarski*

**Obywatele Ukrainy wiozący z Zachodu do swojego kraju dwa samochody stracili w czwartek po południu jeden z nich i lawetę, na której go wieźli. Na podkieleckiej Raszówce zestaw stanął w płomieniach.**

Ogień rozprzestrzenił się tak szybko, że ledwo zdążyli uciec z kabiny lawety „mercedesa". Próby gaszenia „audi 100" umieszczonego na lawecie i jej samej czterema podręcznymi gaśnicami nie dały rezultatów. Gdy na miejsce przybyli strażacy z Kielc, pozostało im już tylko dogasić wraki. Udało się uratować „toyotę corollę" odpinając przyczepę lawety. Auta transportowano do ukraińskiej Winnicy.

**/ALP/**

Napad na listonosza

# Motocykliści z paralizatorem

**Paralizatorem obezwładnili listonosza z Kielc dwaj napastnicy poruszający się motocyklem. Łączyźni ukradli ponad 5 tysięcy złotych. - Mogło być gorzej - stwierdził listonosz, który brat w tym dniu wyszedł z pocztą z kwotą około 20 tysięcy złotych. Część pieniędzy zdążył ostarczyć emerytom i rencistom przed zdarzeniem. To już drugi w tym roku napad na listonosza w rejonie Kielc. Sprawcy pierwszego zostali ujęci w ciągu kilkunastu dni.**

Poruszający się nowym, zielonym motocyklem sprawcy podjechali do listonosza i zapytali o drogę. Kiedy ten chciał odpowiedzieć, przystawili mu iskrzący paralizator do brzucha. Kiedy listonosz upadł, zaczęli go szarpać i wyzywać. Z torby wyjęli saszetkę z pieniędzmi. Do zdarzenia doszło przedwczoraj około godziny 14 na osiedlu Białogon. Zmotoryzowani napastnicy odjechali po napadzie ulicą Bobrową. W czasie napadu mieli na głowach motocyklowe kaski. Podejrzanych mężczyzn na motorze widzieli przechodnie.

Podobny napad na listonosza miał miejsce w sierpniu na kieleckim osiedlu Herby. Trzej napastnicy posługiwali się kijami bejsbolowymi. Ukradli wtedy znikomą ilość pieniędzy. Kilkanaście dni po zdarzeniu podejrzani w wieku od 20 do 30 lat zostali zatrzymani przez kielecką policję. Jeden z nich został rozpoznany jako sprawca napaści.

**(MPB)**

Strażacy na pewno dojadą do pożarów i wypadków

# Protest bez pasa

**Około 70 zniszczonych pasów bojowych i kilka popękanych hełmów zdali wczoraj przed południem strażacy z województwa świętokrzyskiego w związku z trwającą od kilku dni akcją protestacyjną. - Komendanci kilku komend powiatowych zapowiedzieli kupno nowego sprzętu. Strażacy zdawać będą przestarzałe pasy i hełmy do poniedziałku. Na odpowiedzialność przełożonych będą jeździć do wszystkich akcji ratowniczych.**

Zdawanie nie atestowanego sprzętu ochrony osobistej strażaka wiąże się z realizacją jednego z ośmiu postulatów wysuniętych przez Związek Zawodowy Strażaków „Florian", do którego należy około 30 procent ratowników z województwa świętokrzyskiego. Strażacy postulują również o zrównanie ich pensji z poborami policyjnymi, wypłacenie zaległych świadczeń głównie na poczet pomocy mieszkaniowej, dokładne określenie czasu pracy. Aktualnie przychodzący do jednostki strażak bierze na rękę 600 złotych, średnia pensja ratownika jest znacznie niższa od średniej krajowej. Strażak zamiast 176 godzin w miesiącu pracuje 216. Posługuje się wysłużonym sprzętem ochrony osobistej, który ma zapewniać mu bezpieczeństwo podczas akcji.

- Na pierwszej zmianie zdaliśmy po pierwszej akcji ratowniczej dziesięć pasów bojowych - powiedział związkowiec z Pińczowa Artur Oziębłowski. Pińczowski komendant rozmawiał już ze strażakami na temat zakupu nowego sprzętu. Jeszcze przed akcją wysłane zostały konkretne zamówienia. - W każdej kieleckiej jednostce ratowniczo-gaśniczej zdano po kilka pasów, co nie wpłynęło na nasz udział w akcjach - potwierdził zastępca przewodniczącego świętokrzyskiego zarządu ZZS „Florian" Paweł Dulnik. - Podobnie zrobili nasi koledzy ze Staszowa, Jędrzejowa i Buska.

*Zużyty sprzęt.*

- Jeden z przestarzałych pasów rozleciał się w momencie zdawania - powiedział przewodniczący świętokrzyskich związkowców Kazimierz Ścibiło z Buska. - Akcja daje pierwsze rezultaty. Nasz komendant powiatowy już zwrócił się do starosty o zakup nowego sprzętu dla strażaków.

*Zdjęcia D. Łukasik*

*Protest w Pińczowie.*

- Rzeczywiście, większość strażackich pasów na naszym terenie straciła atesty - powiedział komendant miejski kieleckiej straży Ryszard Stępkowski. - Nie wymienialiśmy ich od początku lat dziewięćdziesiątych ze względu na brak pieniędzy. Jednak po wprowadzeniu nowych ubrań bojowych pasy okazały się w wielu przypadkach zbędne. Dlatego postaramy się zakupić komplety szelek lub pasów ratowniczych na konkretne samochody gaśnicze, tak aby ten sprzęt używany był rzeczywiście wtedy, gdy zachodzi potrzeba, czyli podczas akcji na wysokościach i głębokościach.

- Forma strażackiego protestu jest raczej symboliczna. Wiadomo bowiem, że wszyscy ratownicy ruszą do akcji w razie potrzeby - powiedział komendant wojewódzki Państwowej Straży Pożarnej w Kielcach Stanisław Gacek. - Niemniej jednak w wielu przypadkach ratownicy mają rację. Strażakom z naszego województwa brakuje ubrań ratowniczych na zmianę. Starzeje się również sprzęt gaśniczy. Konkretnych samochodów brakuje w Jędrzejowie i Końskich. Strażackie pensje są nieadekwatne do przydzielanych nowych obowiązków, między innymi związanych z ratownictwem medycznym. Udało nam się jednak wymienić większość hełmów, zakupiliśmy też nowe mundury dla jednostek. Liczymy, że w ciągu najbliższego roku uda nam się skompletować sprzęt ochrony osobistej dla każdego strażaka.

**Małgorzata PAWELEC**

http://sbc.wbp.kielce.pl

### Wnioski pokontrolne - czyli NIK swoje, ministerstwo swoje

# GROM(Y) NA PODSŁUCH

**Pułkownik Zdzisław Żurawski z Nadwiślańskich Jednostek Wojskowych MSWiA został nowym dowódcą „Gromu". Poinformował o tym sprawujący nadzór nad MSWiA Janusz Pałubicki. Przedwczoraj Pałubicki odwołał z tego stanowiska gen. Sławomira Petelickiego. Pałubicki zarzucił Petelickiemu „niefrasobliwe postępowanie z zamówieniami publicznymi". Pełniący obowiązki szefa MSWiA Bogdan Borusewicz powiedział, że „Grom" kupił poza procedurą przetargu sprzęt podsłuchowy wysokiej klasy, mogący służyć m.in. do monitoringu, czyli np. podsłuchiwania tego, co dzieje się w jakimś budynku. Petelicki oraz sprawujący nadzór nad „Gromem" wiceminister Spraw wewnętrznych Wojciech Brochwicz zaprzeczają temu. Wczoraj odwołano też trzech zastępców dowódcy „Gromu". Wśród ich następców tylko jeden służył w tej jednostce.**

- Nie było nieprawidłowości w wykonywaniu zamówień przez „Grom" - powiedział wczoraj rzecznik Najwyższej Izby Kontroli Przemysław Szustakiewicz.

Szustakiewicz poinformował, że NIK - w ramach kontroli budżetowej - co roku bada jednostki podległe Ministerstwu Spraw Wewnętrznych i Administracji. - Akta i protokół kontroli w „Gromie" liczą kilkaset tomów. Szczegółowe wyniki są tajne, ale kontrola nie wykryła istotnych nieprawidłowości w wydawaniu publicznych pieniędzy przez „Grom" w przeciwieństwie do innych jednostek, na przykład Nadwiślańskich Jednostek Wojskowych - powiedział Szustakiewicz.

Dodał, że NIK badała zamówienia publiczne „Gromu" losowo. - Ostatnio, tak jak i w poprzednich latach, „Grom" był czysty - podkreślił Szustakiewicz.

- „Grom" kupił poza procedurą przetargu sprzęt podsłuchowy wysokiej klasy, mogący służyć m.in. do monitoringu (czyli np. podsłuchiwania tego, co dzieje się w jakimś budynku) - poinformował wczoraj po. szefa MSWiA Bogdan Borusewicz. - Taki sprzęt jest na stanie jednostki i tę sprawę obecnie sprawdzamy - dodał.

Fot. PAP/CAF

*Nowy dowódca „Gromu" Zdzisław Żurawski (z lewej) i minister Janusz Pałubicki.*

Borusewicz powiedział, że MSWiA bada obecnie, do czego ten sprzęt mógł „Gromowi" służyć, dodał jednak: „na dzień dzisiejszy nie stwierdziliśmy, żeby »Grom« prowadził działania podsłuchowe".

- Stanowczo zaprzeczam, jakoby „Grom" posiadał jakąkolwiek aparaturę podsłuchową - powiedział wiceszef MSWiA Wojciech Brochwicz. Podkreślił, że „Grom" nie kupował nic niezgodnie z procedurą.

Zakup sprzętu bez wymaganego prawem przetargu miała wykazać resortowa kontrola przeprowadzona w „Gromie" na początku września. Jej zadaniem było sprawdzenie stanu posiadania „Gromu" przed jego przejściem do MON. Proszony o skomentowanie tego, że kontrola NIK nie wykazała żadnych nieprawidłowości w „Gromie", a kilkudniowa kontrola MSWiA je stwierdziła, Borusewicz odparł: - Nasi kontrolerzy są bardzo dobrzy.

Borusewicz, proszony o skomentowanie oświadczenia wiceministra spraw wewnętrznych Wojciecha Brochwicza odparł, że Brochwicz nie parafował wszystkich zamówień „Gromu".

Odwołany szef „Gromu" gen. Sławomir Petelicki zaprzecza, by kupił sprzęt podsłuchowy wysokiej klasy poza procedurą przetargową. - Tej formacji nie jest potrzebny ten sprzęt i tego sprzętu w „Gromie" nie ma - powiedział wczoraj Petelicki. Dodał, że cały sprzęt jest zewidencjonowany i „z całą pewnością" nie ma tam żadnego sprzętu podsłuchowego.

## Pierwsze odszkodowanie

**Były robotnik przymusowy z Polski otrzyma odszkodowanie za pracę w czasie wojny w niemieckiej firmie.**

Jak poinformował wczoraj w Kolonii przedstawiciel Federalnego Związku Doradztwa dla Prześladowanych przez Nazistów Stephan Buelow, 78-letni Polak oraz producent armatury z Heidenheim zawarli przed sądem pracy w Stuttgarcie ugodę na sumę 15 tys. marek.

Początkowo poszkodowany żądał 45 tys. marek za pracę i przetrzymywanie w zamkniętym obozie. W wieku 21 lat mężczyzna został deportowany do Niemiec, gdzie pracował przy produkcji zbrojeniowej 12 godzin dziennie przez sześć dni w tygodniu.

Były robotnik przymusowy udokumentował w sądzie każdy dzień pracy. Pozwana firma poświadczyła sama już 15 lat temu w piśmie do polskiego Zakładu Ubezpieczeń Społecznych fakt zatrudnienia mężczyzny od listopada 1942 do kwietnia 1944.

Zdaniem Związku Doradztwa dla Prześladowanych, jest to pierwszy przypadek przyznania odszkodowania przez sąd niemiecki za pracę przymusową.

### Wzajemne oskarżenia

## Alot kontra Balcerowicz

**Prezes ZUS Stanisław Alot obarczył wczoraj współodpowiedzialnością za problemy zakładu ministra finansów. Leszek Balcerowicz mówi, że konieczny jest program naprawczy ZUS, a wymaga to postawienia na jego czele „osoby kompetentnej".**

Alot twierdzi, że już wiosną ostrzegał Balcerowicza o możliwych tarapatach zakładu. Według Alota, „wpisanie do budżetu sztywnego deficytu", gdy trzeba ponieść wydatki związane z reformami, powoduje niedofinansowanie Funduszu Ubezpieczeń Społecznych. Balcerowicz nie chciał komentować tego zarzutu.

Unia Wolności w rozmowach koalicyjnych z AWS opowiedziała się za odwołaniem Alota.

Sam prezes Zakładu Ubezpieczeń Społecznych przeprosił wczoraj emerytów, którzy nie otrzymali w terminie należnych pieniędzy. Poinformował też, że najbliższy termin płatności powinien zostać dotrzymany.

## Wojewoda uchylił zakaz

**Wojewoda mazowiecki Antoni Pietkiewicz uchylił wczoraj wieczorem zakaz organizowania manifestacji OPZZ wydany przez prezydenta stolicy Pawła Piskorskiego.**

We wtorek Piskorski zakazał organizowania planowanej na 24 września w Warszawie wielotysięcznej demonstracji. Tłumaczył, że spowodowany nią paraliż komunikacyjny stanowić będzie zagrożenie dla życia i zdrowia mieszkańców Warszawy.

Wojewoda uchylił ten zakaz. - Przepisy ustawy o zgromadzeniach nie mogą być stosowane do dowolnego uznania prezydenta, ale trzeba udowodnić, że manifestacja stwarza bezpośrednie zagrożenie dla życia i zdrowia mieszkańców. W argumentacji prezydenta nie było wystarczających dowodów, dlatego uznałem odwołanie OPZZ od decyzji prezydenta i odesłałem ją do ponownego rozpatrzenia - powiedział Pietkiewicz.

### „Agresja musi być nazwana po imieniu"

## Pamięć 17 września

**W 60 rocznicę agresji sowieckiej na Polskę na cmentarzu w Katyniu i Charkowie prezydent Aleksander Kwaśniewski oddał hołd poległym i pomordowanym Polakom, ofiarom stalinowskiego totalitaryzmu.**

W modlitwie ekumenicznej na katyńskim cmentarzu uczestniczyli biskupi, ordynariusze polowi WP: katolicki, prawosławny, ewangelicki oraz rabin gminy żydowskiej w Warszawie. - Przynosimy tutaj dziś pocałunek pokoju od naszej ojczyzny - najjaśniejszej Rzeczypospolitej - powiedział biskup polowy WP Leszek Sławoj Głódź. - Dziś gromadzimy się tutaj, reprezentacja narodu z prezydentem RP, wojskiem, szefem Sztabu Generalnego, aby polecić miłosierdziu Bożemu dusze naszych pomordowanych braci i modlić się za nich - mówił biskup, nazywając Katyń „skrawkiem ziemi rosyjskiej, która w duchowy sposób do Polski należy".

Podkreślając, że przez lata ukrywano prawdę o zbrodni katyńskiej, Głódź powiedział, że katyńskie groby „mówią o potrzebie prawdy, która powinna być podstawą współżycia pobratymczych narodów".

W przyszłym roku, z udziałem prezydenta Rosji Borysa Jelcyna, planowane jest otwarcie cmentarza katyńskiego. Wczoraj w uroczystościach uczestniczył wysłannik Jelcyna ds. rehabilitacji ofiar represji politycznych Aleksander Jakowlew. Powiedział on, że wtorkowe oświadczenie rosyjskiego MSZ na temat 17 września 1939 r. pojawiło się z inicjatywy urzędników, a nie władz Rosji. W ocenie Jakowlewa, szefa rosyjskiej komisji ds. rehabilitacji ofiar represji politycznej, władze Rosji są innego zdania, a on wie na pewno, że prezydent Jelcyn tak nie myśli.

W oświadczeniu ogłoszonym we wtorek rosyjskie MSZ sprzeciwiło się „stawianiu znaku równości między faszystowską agresją na Polskę i działaniami Armii Czerwonej 17 września 1939 roku", gdyż wejście wojsk radzieckich do Polski było „podyktowane nie tyle dążeniem do zdobycia cudzych terytoriów, ile koniecznością zapewnienia bezpieczeństwa własnego kraju".

Prezydent Kwaśniewski złożył też wieńce na cmentarzu w Piatichatkach pod Charkowem, gdzie spoczywają polscy oficerowie zamordowani przez NKWD w 1940 roku.

Na terenie byłego sanatorium radzieckiej służby bezpieczeństwa we wsi Piatichatki jest 7,5 tys. grobów, w tym ok. 4,3 tys. polskich oficerów z obozu w Starobielsku, zamordowanych w 1940 r. W charkowskim lesie pochowano też ok. 2,5 tys. cywilów - Ukraińców, Polaków, Żydów i Rosjan.

Obchody 60 rocznicy radzieckiego najazdu na Polskę odbywały się również w Polsce, przy warszawskim pomniku Poległym i Pomordowanym na Wschodzie. Uczestniczący w nich premier Jerzy Buzek powiedział, że „agresja, która na długie dziesięciolecia pogrzebała nasze szanse na suwerenność musi być nazwana po imieniu".

Fot. PAP/CAF

*Prezydent Kwaśniewski składa kwiaty przed drewnianym krzyżem w Katyniu.*

### Po serii zamachów

# Rosja spogląda na Czeczenię

**Wyższa izba rosyjskiego parlamentu, zgodnie z przewidywaniami, nie rozważała wczoraj wprowadzenia stanu wyjątkowego w Rosji. Rada Federacji postanowiła jednak porozmawiać o sytuacji w państwie za zamkniętymi drzwiami.**

Głównym tematem nadzwyczajnego posiedzenia była seria eksplozji w domach mieszkalnych w Rosji. W czterech zamachach bombowych zginęło prawie 300 osób; dwa z nich były w Moskwie, jeden w Bujnaksku (Dagestan) i jeden w Wołgodońsku (południe Rosji).

Premier Władimir Putin po raz pierwszy od rozpoczęcia serii zamachów wezwał do „ponownej oceny" pokojowej umowy z Czeczenią, skąd - zdaniem rosyjskich władz - wywodzą się zamachowcy. Już po posiedzeniu zaznaczył, że nie omawiano wkroczenia wojsk rosyjskich do Czeczenii.

Jednak rosyjska agencja informacyjna RIA doniosła wczoraj, że rosyjscy wojskowi przygotowują wielką operację militarną przeciwko sąsiedniej Czeczenii. RIA powołała się w swym doniesieniu na źródło w ministerstwie obrony, które twierdziło, że przygotowywany jest plan „zakrojonej na szeroką skalę operacji", mającej na celu zniszczenie w Czeczenii baz rebeliantów islamskich, którzy już dwukrotnie zaatakowali w ostatnich tygodniach Dagestan.

Informacji tych nie komentowali oficjalni przedstawiciele władz rosyjskich. Natomiast analitycy wojskowi twierdzili, że doniesienia RIA wydają się prawdziwe. Wyrażali jednak powątpiewanie, by nie doinwestowana armia rosyjska była w stanie dokonać wielkiego ataku.

Czeczenia nie przyznaje się ani do zamachów, ani do wspierania islamskich rebeliantów. Oskarża natomiast Rosję o dokonanie ataków bombowych na jej wioski, w wyniku których zginęło - jak twierdzi - ponad 200 osób. Rosja utrzymuje, że bombardowała jedynie obozy rebeliantów.

Tymczasem rosyjskie MSW potwierdziło, że udało się ustalić prawdziwą tożsamość głównego podejrzanego o zamachy w Moskwie. Mężczyzna podający się za Muchita Łajpanowa to 29-letni Czeczen Aczemez Goczijaew. Jego pomocnikiem był niejaki Denis Sajtakow.

Gazeta „Kommiersant" pisze, że organizatorami wybuchów byli studenci z Tatarstanu, którzy podobno przeszli przez szkolenie bojowe w obozie czeczeńskiego dowódcy polowego Emira al-Chattaba.

W czwartek wieczorem rosyjskie MSW poinformowało, że na moskiewskich przedmieściach znaleziono kolejny skład, w którym przechowywano worki z materiałem wybuchowym, zamaskowanym jako cukier.

Tymczasem w czwartek późnym wieczorem doszło do eksplozji w domu mieszkalnym w Petersburgu. Zginęły cztery osoby, ranne zostały co najmniej trzy. Rosyjskie władze nie łączą jednak tego z przednimi zamachami. - Ten wybuch nie jest ogniwem łańcucha aktów terroru dokonanych w Bujnaksku i Moskwie - oświadczył wczoraj minister spraw wewnętrznych Rosji Władimir Ruszajło. Podał, że wybuchł kanister z benzyną, który przechowywała w swoim mieszkaniu dwójka emerytów.

Fot. PAP/CAF

*Dom w Petersburgu po wybuchu. Władze nie łączą go jednak z serią ostatnich zamachów w Rosji.*

# „Floyd" słabnie

Fot. PAP/CAF

*Szalejąca nad północno-wschodnim wybrzeżem USA burza tropikalna „Floyd" zmusiła lokalne władze do odwołania zajęć dla trzech milionów uczniów, wstrzymano setki lotów. Przełożono nawet obrady Rady Bezpieczeństwa ONZ. Osłabiony huragan wczoraj znajdował się nad zachodnią częścią Long Island, 40 km na południowy wschód od Nowego Jorku. „Floyd" spowodował dotychczas śmierć co najmniej 10 osób. Na zdjęciu: po przejściu huraganu.*



http://sbc.wbp.kielce.pl

Kwiaty dla Stefana Stuligrosza na jubileusz

# PIĘKNY ŚWIAT ZE „SŁOWIKAMI"

Fot. T. Klocek

Ponad tysiąc osób zgromadziło się w średniowiecznym kościele Ojców Bernardynów, by usłyszeć występ najsłynniejszego polskiego chóru - „Poznańskich Słowików" i zobaczyć Stefana Stuligrosza, który dyryguje zespołem nieprzerwanie od 60 lat.

- Moja świętej pamięci babcia Franciszka, wiejska kobieta z podstawówką, gdy byłem jeszcze chłopcem, uczyła mnie: „Jak będziesz pierwszy raz w kościele i poprosisz Pana Boga o coś godziwego, to na pewno ci nie odmówi". Ponieważ pierwszy raz śpiewamy w tej pięknej świątyni, będziemy prosić Pana Boga o wasze szczęście, o radość, o miłość w waszych rodzinach, o przyjaźń. Te uczucia w obecnej dobie są bardzo potrzebne. Przywieźliśmy pozdrowienia z Poznania, który podobnie jak wy swego czasu upomniał się o godność dla ludzi pracy. Tej godności oczekujemy również teraz, w obecnych czasach. O tej godności i o miłości wzajemnej mówił nam zawsze, a szczególnie w czasie ostatniej pielgrzymki, nasz wielki rodak Jan Paweł II. Jesteśmy z nim bardzo serdecznie zaprzyjaźnieni. Śpiewaliśmy papieżowi dziesięć razy i to podczas wielkich nabożeństw - tymi słowami rozpoczął koncert „Poznańskich Słowików" Stefan Stuligrosz.

Nie był to zwykły koncert. Stefan Stuligrosz bardzo obrazowo opowiadał o każdym ze śpiewanych przez chór utworów, co było szczególnie ważne w pierwszej części koncertu, gdy wykonywano skomplikowane, polifoniczne utwory średniowiecznych polskich kompozytorów, z łacińskimi tekstami. W części drugiej „Słowiki" śpiewały z towarzyszeniem organów utwory już bardziej zrozumiałe dla współczesnych słuchaczy - murzyńskie pieśni religijne, kompozycje Mozarta i Haendla. Jeden z młodych tenorów zaśpiewał nawet solo „Panis angelicus" Cesara Francka, a cały występ zakończyło sławne „Alleluja" z „Mesjasza".

Po koncercie sławny jubilat dostał całe naręcza kwiatów, w tym od swojego wychowanka Ryszard Balmowskiego, który prowadzi chór Państwowej Szkoły Muzycznej w Radomiu. To był już ostatni występ chóru na krótkiej trasie koncertowej po centralnej Polsce.

- Tuż po koncercie moi chłopcy wracają do Poznania. Ja również do mojej ukochanej Barbary, złożonej ciężką chorobą. Jak człowiek ślubował 48 lat temu na smutki i radości, to musi z radością spełniać do końca te obowiązki. Jak byłem swego czasu bardzo ciężko chory i miałem cztery zawały płuc po operacji i dwie reanimacje, to Barbara była zawsze przy mnie. A teraz ona jest ciężko chora, po drugiej operacji nowotworu i czuje się bardzo słabo. I nie jest tak piękna, ale w moim sercu zawsze zostanie cudowną dziewczyną, jaką ją poznałem. Potrzebuje troski. Pamiętajcie chłopy kochane, otaczajcie swoje żony miłością. Żonom zawsze należy się większy szacunek, bo ciężej pracują. Dzisiejsze kobiety, żeby pomóc mężowi, muszą pracować - powiedział Stefan Stuligrosz.

Występ chóru „Poznańskie Słowiki" był oficjalnym Koncertem Finałowym XII Międzynarodowego Festiwalu Muzyki Organowej i Kameralnej Radom-Orońsko '99. Nie jest to jednak ostatni koncert festiwalu.

W niedzielę o godzinie 18 w kościele Św. Piotra i Andrzeja w Jedlińsku wystąpią tenor Wiesław Ochman i towarzyszący mu na organach Robert Grudzień. Organizatorami koncertu są Zarząd i Rada Gminy Jedlińsk oraz Gminny Ośrodek Kultury w Jedlińsku. Na godzinę przed koncertem z placu Konstytucji 3 Maja w Radomiu wyruszy bezpłatny festiwalowy autokar.

**Zbigniew BĄK**

Nie będzie dochodzenia w sprawie gry komputerowej

# „Operacja Glemp" - infantylna prowokacja

**Kielecka Prokuratura Rejonowa odmówiła wszczęcia dochodzenia w sprawie obrażania uczuć religijnych poprzez publikację w Internecie gry komputerowej o nazwie „Operacja Glemp". O tej ostatniej prokurator napisał w uzasadnieniu: „ma charakter dość infantylnej prowokacji".**

Gra zaczynała się stwierdzeniem: „Jest rok 1996". Potem był dokładny opis mafii działającej w wirtualnym świecie i miejsca akcji: kurii. Zadaniem bohatera - Klerocopa, z którym miał się utożsamiać gracz, było niszczenie wszystkich przedstawicieli kleru, którzy się pojawią, a zwłaszcza bohatera tytułowego. Animacja sama w sobie raczej nieciekawa, ale nazwisko prymasa widniało w tytule. Gra komputerowa „Operacja Glemp" powstała trzy lata temu i przez blisko trzy lata nikt nie robił hałasu. Zapomniał o niej sam autor, który tworząc ją potraktował sprawę jako żart. I tak było aż do 14 sierpnia bieżącego roku, kiedy to anonimowy rozmówca zatelefonował do proboszcza parafii Przemienienia Pańskiego w kieleckim Białogonie z informacją, że takowa gra istnieje, oburza, a jej twórca to młody informatyk właśnie w rzeczonym Białogonie zamieszkały. Ksiądz proboszcz przed szokującą „rozrywką" przestrzegł parafian podczas niedzielnych ogłoszeń duszpasterskich. Kilka dni później postępowanie sprawdzające podjęła kielecka Prokuratora Rejonowa. Jak tylko wokół sprawy zrobiło się głośno, gra zniknęła z Internetu, by potem - już w trakcie prokuratorskiego postępowania - pojawić się jeszcze na kilka dni i znów zniknąć.

Prokuratura Rejonowa w Kielcach podjęła decyzję 9 września bieżącego roku. Odmówiła wszczęcia dochodzenia „w sprawie obrażania uczuć religijnych innych osób poprzez publikowanie za pośrednictwem Internetu gry komputerowej o nazwie »Operacja Glemp«". W uzasadnieniu prokurator prowadzący postępowanie napisał, że gra ta ma charakter infantylnej prowokacji opartej, jak wynika z opisu zawartego we wstępie do niej, na elementach występującego u części społeczeństwa antyklerykalizmu.

W świetle prawa obraza uczuć religijnych polega na publicznym znieważaniu przedmiotów czci religijnej (np. krzyż, hostia, relikwie, święte figury) bądź też miejsca przeznaczonego do publicznego wykonywania obrzędów religijnych. „Za przedmiot czci religijnej nie można uznać wygenerowanych komputerowo postaci mających wyobrażać przedstawicieli kleru" - napisał prokurator. Miejscem akcji jest co prawda kuria, ale i ona z założenia nie służy do publicznego wykonywania obrzędów religijnych. Wnioskując z tych przesłanek, prokurator uznał, że nie ma powodów do wszczęcia dochodzenia. Dodał także, iż ochronie cywilnoprawnej podlegają dobra osobiste, takie jak np. nazwisko czy wizerunek. Osoba, której te dobra zostały naruszone, może dochodzić swoich praw na drodze postępowania cywilnego.

**Sylwia BŁAWAT**

Światowe konsorcjum chce inwestować w starachowickiej strefie

# CIEPŁO ZE STANÓW

**Projekt budowy elektrociepłowni w Starachowickiej Specjalnej Strefie Ekonomicznej chce zrealizować amerykańska firma „Caterpillar Power Venturesh". Inwestycja warta 50 milionów dolarów mogłaby zostać rozpoczęta w kwietniu przyszłego roku.**

Do tego konieczne jest jednak porozumienie pomiędzy amerykańskim inwestorem, władzami gminy Starachowice i Zakładami Starachowickimi „Star" SA. W skład przyszłej amerykańskiej spółki miałyby wejść bowiem Przedsiębiorstwo Energetyki Cieplnej, które „Star" chce sprzedać w całości oraz Zakład Energetyki Cieplnej, w którym gmina zachować miałaby udziały. W tej sprawie Amerykanie prowadzą już rozmowy z Zarządem Gminy, a przed kilkoma dniami złożyli list intencyjny. - Jest to pierwsza poważna oferta, jaką w tej sprawie otrzymaliśmy - mówi prezydent Starachowic Jarosław Wierzbicki. - Mamy jednak obawy, czy rzeczywiście inwestor ten jest w stanie zagwarantować, że jako przyszły ewentualny monopolista na naszym rynku nie będzie dyktował zbyt wysokich cen oraz czy zagwarantuje utrzymanie zatrudnienia. Starachowice są zagrożone bezrobociem strukturalnym, pakiet socjalny jest dla nas szczególnie ważny. Dołożymy jednak starań, aby przedsięwzięcie to powiodło się.

Podczas wczorajszego spotkania z władzami Starachowic, „Stara" oraz PEC i ZEC Amerykanie zapewniali, że ich oferta socjalna zabezpieczy interesy pracowników. Gwarancje zatrudnienia inwestor daje na co najmniej dwa lata, po tym jednak okresie nastąpi jego redukcja. - Jesteśmy jednak przekonani, że ludzie ci nie zostaną bez pracy - zapewniał John Rouson, dyrektor do spraw inwestycyjnych w „Caterpillar". - Znajdą zatrudnienie w nowych przedsiębiorstwach w strefie. Przy samej budowie elektrociepłowni zatrudnienie znajdzie 150 osób.

W PEC zatrudniona jest obecnie ponad setka osób. Przedsiębiorstwo przynosi straty, co głównie spowodowane jest prowadzonymi inwestycjami, które wiążą się ze zmianą źródła ciepła z węglowego na gazowe. PEC posiada także opracowany w ramach programu Agencji Ochrony Środowiska projekt budowy infrastruktury ciepłowniczej w SSE. Do jego realizacji konieczne są jednak pieniądze, które mogliby wnieść właśnie Amerykanie. Inaczej sytuacja kształtuje się w Zakładzie Energetyki Cieplnej, zatrudniającym ponad 130 ludzi. Firma przynosi zyski, za siedem miesięcy tego roku było to 600 tysięcy złotych netto. Zaopatruje w ciepło mieszkańców Starachowic i na tym rynku jest monopolistą w przesyle energii.

Projekt „Caterpillar" zakłada, że po przejęciu i modernizacji PEC i ZEC oraz ich sieci przesyłowych, jeszcze w kwietniu przyszłego roku rozpocząć mogłaby się budowa nowej elektrociepłowni w starachowickiej strefie. Zakończenie budowy Amerykanie przewidują wówczas na wiosnę 2001 roku, także wtedy można byłoby rozpocząć zaopatrywanie w energię i ciepło zarówno przedsiębiorstw w strefie, jak również mieszkańców miasta. Opłaty za energię dla podmiotów strefy byłyby niższe, niż gdyby dostarczana była z obecnego PEC, na oszczędności w rozliczeniach liczyć mogłaby również ludność Starachowic. Ważne jest także to, że eksploatacja nowej elektrociepłowni gwarantuje zmniejszenie zanieczyszczenia w mieście. Wyeliminowane zostanie 2000 ton zanieczyszczeń oraz 700 ton dwutlenku siarki, jakie produkuje rocznie ZEC. - Ten projekt mnie przekonuje - zapewnił starosta starachowickiego powiatu Marek Bogumił, który udzielając swojego poparcia dla przedsięwzięcia wyraził troskę o przyszłe osłony dla pracowników.

Rozmowy w sprawie podobnych inwestycji Amerykanie prowadzą jeszcze w innych trzech miastach, w tym w Lublinie i jak zapewnił John Rauson, reprezentujący stronę amerykańską, „Caterpillar" chciałby zainwestować jeszcze w co najmniej 40 miejskich ośrodkach Polski. Gdyby przedsięwzięcie gminy z „Caterpillar" doszło do skutku, amerykańskie konsorcjum byłoby drugim po MAN inwestorem, których obecność w SSE przyciągnąć mogłaby kolejne firmy, co daje szansę na nowe miejsca pracy. Za kilka dni bowiem powinny ostatecznie zakończyć się rozmowy prowadzone pomiędzy MAN i ZS „Star" SA o utworzeniu joint venture. „Caterpillar", jeden z największych na świecie producentów urządzeń do produkcji energii, przemysłowych turbin gazowych i ciężkich maszyn budowlanych, od kilkunastu lat współpracuje z Hutą „Stalowa Wola". Największym przedsięwzięciem amerykańskiej firmy jest obecnie budowa elektrowni wodnej na rzece Jangcy w Chinach. W Polsce projekt zrealizowany w Starachowicach miałby być pilotażowy dla kolejnych inwestycji Amerykanów w naszym kraju.

**Agnieszka WICHA-DAUKSZA**

## Szesnasta podwyżka

**Od niedzieli rosną ceny paliw wytwarzanych przez Polski Koncern Naftowy, który jest głównym dostawcą w naszym regionie. Średnia podwyżka na litrze benzyn wyniesie maksymalnie 2 grosze, a na litrze oleju napędowego 5 groszy.**

Tradycyjnie już Polski Koncern Naftowy (dawna „Petrochemia" Płock) tłumaczy swoją decyzję wzrostem ceny ropy na światowych giełdach oraz rekordowo wysokim kursem dolara, którym to PKN reguluje rachunki wobec zagranicznych kontrahentów.

Od niedzieli maksymalne ceny za litr na stacjach benzynowych z logo „Petrochemii" wyniosą: 2,68 zł za etylinę 94 i 94 A (z alkoholem); 2,69 zł za bezołowiową „eurosuper 95"; 2,76 zł za bezołowiową „super plus 98" i 2,10 za olej napędowy letni.

- Już wprowadzamy podwyżkę na sieci naszych stacji. Zostanie ona wprowadzona z początkiem przyszłego tygodnia i wyniesie zapewne nie więcej niż w „Petrochemii" - mówi wicedyrektor kieleckiego oddziału CPN Józef Długosz.

**(jap.)**

http://sbc.wbp.kielce.pl

Włoski tenor w parlamencie

# Pavarotti na (nie)pogodę

**Ponad 11 tysięcy widzów oklaskiwało nocny koncert Luciano Pavarottiego, który 11 września odbył się w Belfaście, stolicy Irlandii Północnej.**

Światowej sławy włoski śpiewak operowy wystąpił na scenie ustawionej w kompleksie budynków irlandzkiego parlamentu w Stormont. Koncert „pod gwiazdami" był - jak to określił artysta - wielką, sentymentalną podróżą w krainę muzyki i młodości. Właśnie tutaj, w 1963 roku miał miejsce międzynarodowy debiut stojącego wówczas dopiero u progu wielkiej kariery Pavarottiego.

- Tu naprawdę zaczynałem. Tu zaśpiewałem po raz pierwszy w życiu arię z „Madame Butterfly". Wiążą mnie z tym miastem wyłącznie dobre wspomnienia - wyznał 64-letni dziś artysta, nie potrafiąc ukryć wzruszenia. Sobotni koncert Pavarottiego - zarazem jedyny, po odwołaniu czerwcowego benefisu w Londynie, jego tegoroczny występ na Wyspach Brytyjskich - zgromadził ponad 11 tysięcy widzów (ceny biletów wahały się w granicach 40-130 dolarów). Wielki tenor raz jeszcze porwał publiczność, która zgotowała artyście owację na stojąco. Co więcej, okazało się, że „boski Luciano" ma także magiczny wpływ na... pogodę. Ciemne, ołowiane chmury, jakie przez cały dzień wisiały nad Belfastem, grożąc deszczem, w chwili, gdy Pavarotti wyszedł na estradę, rozstąpiły się, a nad głowami miłośników opery pojawiło się czyste, rozgwieżdżone niebo.

Koncerty plenerowe na terenie kompleksu parlamentu w Stormont, znanego jako miejsce spotkań polityków z całego świata, stały się ostatnio także areną prestiżowych koncertów gwiazd muzyki rozrywkowej i poważnej. W ubiegłym roku wystąpił tu z recitalem sławny angielski piosenkarz i kompozytor sir Elton John.

(AL)

Fot. archiwum

*Luciano Pavarotti podczas koncertu.*

Frankie powraca z Hollywood

# Dyskotekowe niebiosa

**- Zrobiłem pierwszy krok do przodu. Nie umieram już ze strachu przed AIDS, cieszę się życiem i robię to, na co mam ochotę - mówi Holly Johnson. Sławny angielski piosenkarz w stylu pop po trwającym dziesięć lat milczeniu triumfalnie powraca na estradę.**

Urodzony w Liverpoolu, 39-letni dziś Johnson zdobył rozgłos jako lider formacji o dźwięcznej nazwie Frankie Goes To Hollywood (Frankie jedzie do Hollywood). Sztandarowy utwór zespołu, nazywany „hymnem klubów erotycznych" - „Relax" (1984) znajduje się na trzecim miejscu singlowych przebojów wszech czasów brytyjskiej Księgi Rekordów Guinnessa. Debiutancki album pt. „Welcome To The Pleasuredome" uznawany jest za jedno z najbardziej kasowych wydawnictw muzycznych lat 80.

Po rozpadzie zespołu w 1987 roku Holly Johnson uwikłał się w serię procesów sądowych z macierzystą wytwórnią, które omal nie doprowadziły go do ruiny finansowej. Dwa lata później nagrał udaną płytę solową „Blast", po czym okazało się, że... jest nosicielem wirusa HIV. - Frankie Goes To Hollywood to było czyste szaleństwo. W tamtej perspektywie postrzegania świata, kiedy jesteś tak bardzo arogancki, bo jesteś młody, kiedy starasz się łapczywie chwytać każdą chwilę, możesz przegrać wszystko. Ja przegrałem - przyznaje artysta. - HIV brutalnie wtargnął w moje życie. Ogarnął mnie paraliżujący strach przed śmiercią. To był prawdziwy szok.

Zdruzgotany, wycofał się z czynnego życia muzycznego. Zaczął malować, wystawiając swoje prace w renomowanych galeriach na londyńskim West Endzie. Założył własną firmę nagraniową „Pleasuredome Records". W 1994 roku napisał skandalizującą autobiografię „A Bone In My Flute", która natychmiast stała się bestsellerem. Dzięki intensywnej kuracji, prowadzonej w najlepszych klinikach udało mu się także wygrać z AIDS. Dzisiaj Holly Johnson - „upadły anioł" z nowym wizerunkiem - przy hałaśliwym wsparciu medialnym zdecydował się powrócić na estradę.

W ubiegłym tygodniu ukazał się pierwszy po 10-letniej przerwie singiel piosenkarza „Disco Heaven" („Dyskotekowe niebiosa"). Towarzyszy mu efektowny wideoklip o tym samym tytule, z gościnnym udziałem m.in. śpiewaka pop Boya George'a oraz gwiazd muzyki disco Divine i Lee Bowery.

- Nie wiem, czy „Disco Heaven" zdoła powtórzyć komercyjny sukces przeboju „Relax" sprzed piętnastu lat i prawdę mówiąc niewiele mnie to interesuje. Jestem jednak przekonany, iż warto spróbować jeszcze raz - twierdzi z naciskiem. - Najważniejsze, że stałem się innym człowiekiem. Zrobiłem pierwszy krok do przodu. Nie umieram już ze strachu przed AIDS, cieszę się życiem i robię to, na co mam ochotę. Czuję się świetnie. Odkryłem świat na nowo i znowu cieszę się śpiewaniem.

4 października trafi do sklepów nowa płyta długogrająca Holly'ego Johnsona pt. „Soul Stream" („Strumień duszy"). Ekscentryczny pieśniarz nie ukrywa, iż chciałby w ten sposób przypomnieć się również swoim starym fanom. Dlatego w programie krążka zdecydował się umieścić nieśmiertelny klasyk z repertuaru Frankie Goes To Hollywood „The Power Of Love". - Mam nadzieję, że podniesie to wszystkich na duchu, pozwoli im przełamać stresy i napięcia życia codziennego - podkreśla Johnson. - A jeśli nawet się nie spodoba, cóż, przecież i tak nie będzie tragedii, nieprawdaż?

(AL)

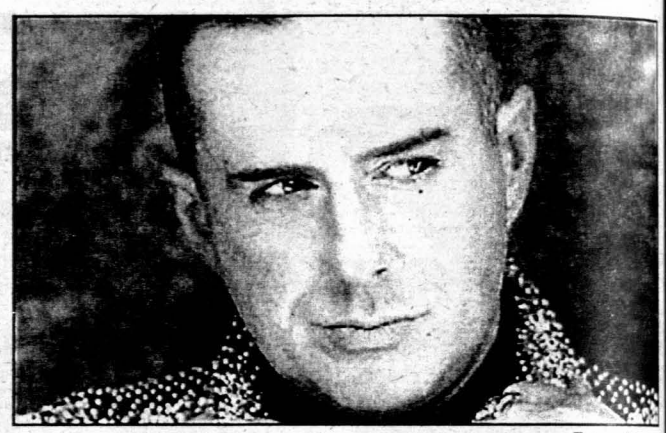

Fot. archiwum

*Holly Johnson*

Liam Gallagher został ojcem!

# Dziecięca seria w Oasis

**- Lennon jest fantastyczny, jest taki cudowny. Nie potrafię sobie wyobrazić, abym mógł być bardziej szczęśliwy - mówi z entuzjazmem Liam Gallagher. Wokalista popularnej brytyjskiej grupy Oasis wraz z żoną, aktorką Patsy Kensit świętują narodziny pierwszego potomka.**

Lennon Francis Gallagher przyszedł na świat w poniedziałek, 13 września, o godzinie 20.48 w londyńskiej klinice „Portland Hospital". Waży niespełna 2,5 kilograma i jest wcześniakiem - poród odbył się miesiąc przed wyznaczonym przez lekarzy terminem, metodą cesarskiego cięcia. Pierwsze imię chłopiec otrzymał na cześć zamordowanego w 1980 roku lidera zespołu The Beatles - Johna Lennona, który jest ulubionym muzykiem Liama. Francis nadano mu w hołdzie dla legendarnego piłkarza brytyjskiego, napastnika drużyny Manchester City, Francisa Lee.

Liam Gallagher, który był obecny przy porodzie, opuszczając klinikę tuż przed północą nie ukrywał radości z faktu, że został ojcem. - Lennon jest fantastyczny, jest taki cudowny. On i Patsy czują się dobrze, a bycie ojcem to wspaniała sprawa. Nie potrafię sobie wyobrazić, abym mógł być bardziej szczęśliwy - wyznał reporterom zgromadzonym tłumnie przed „Portland Hospital", po czym wsiadł do czekającego na niego czarnego „mercedesa" i odjechał do rezydencji w Primrose Hill w północnym Londynie. Nazajutrz rano odwiedził Patsy także jej pierwszy syn, James, który przybył do szpitala w niebieskim, szkolnym mundurku, w towarzystwie niani.

Liam Gallagher (27 lat) i Patsy Kensit (31) pobrali się w kwietniu 1997 roku w Marylebone. To pierwsze małżeństwo rockowego gwiazdora. Aktorka była już uprzednio dwukrotnie zamężna - po nieudanym związku z Danem Donovanem, muzykiem zespołu Big Audio Dynamite, poślubiła sławnego szkockiego wokalistę i kompozytora, lidera formacji Simple Minds, Jima Kerra (po rozwodzie sama zajmuje się wychowaniem ich 7-letniego syna Jamesa).

Okazuje się, że narodziny Lennona Francisa są zapowiedzią... „dziecięcej serii" w Oasis. Jak ujawnił rzecznik prasowy zespołu, także starszy z braci Gallagherów - gitarzysta Noel i jego żona Meg Matthews spodziewają się pierwszego potomka. Zdaniem lekarzy, dziecko przyjdzie na świat na przełomie stycznia i lutego 2000 roku.

(AL)

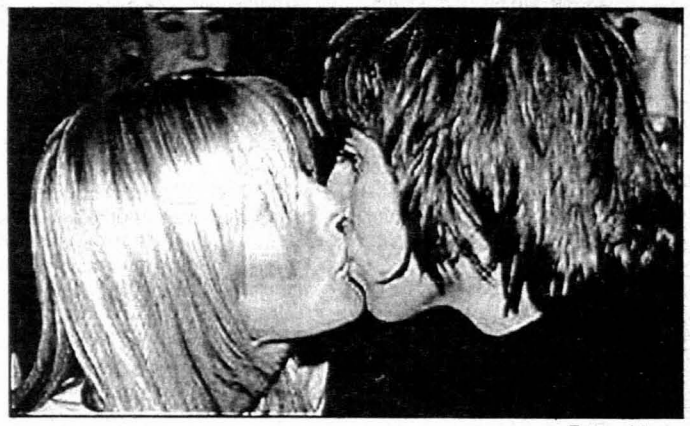

Fot. archiwum

*Patsy Kensit i Liam Gallagher*

# Tata Bono

**Bono po raz trzeci został ojcem. Sławny irlandzki śpiewak rockowy, lider kwartetu U2, doczekał się upragnionego syna.**

Urodzony we wrześniu chłopiec nazywa się Elijah Bob Patricius Guggi Q Hewson. Jak słychać z dobrze poinformowanych źródeł pierwsze, biblijne imię małego - Elijah - jest odbiciem głębokich religijnych uczuć piosenkarza. Bob to hołd dla legendy amerykańskiej muzyki folk Boba Dylana. Patricius uważa się za wyraz oddania dla świętego Patryka, patrona narodu irlandzkiego. Guggi to przydomek, jaki nosi związany kiedyś z U2 gitarzysta, grający w latach 80. w popularnej formacji The Virgin Prunes. Tajemnicze Q natomiast chłopiec otrzymał na cześć czarnoskórego kompozytora i aranżera jazzowego Quincy'ego Jonesa - w muzycznych kręgach znanego jako „Q", który należy od lat do grona najbliższych przyjaciół artysty.

39-letni Bono (prawdziwe nazwisko Paul Hewson) i jego żona Ali są również rodzicami dwóch córek - 10-letniej Jordan i 8-letniej Memphis Eve.

(AL)

Fot. archiwum

*Bono*

Puff Daddy idzie na kurs

# Poskramianie rapera

**Puff Daddy uznany został winnym dokonania agresji i naruszenia nietykalności osobistej jednego z pracowników studia nagraniowego. Na mocy wyroku sądu, amerykański gwiazdor w stylu rap będzie musiał... wziąć udział w jednodniowym kursie „poskramiania stanu gniewu".**

29-letni śpiewak, który prawdziwe nazwisko brzmi Sean Combs, został w kwietniu bieżącego roku aresztowany pod zarzutem czynnej napaści na Stevena Stoute'a z wytwórni płytowej „Universal Records". Do incydentu doszło podczas nagrywania nowego teledysku piosenkarza. Jak twierdzą świadkowie, powodem scysji była różnica zdań na temat walorów artystycznych dzieła. Czarnoskóry gwiazdor, który w trakcie sesji miał być zadowolony z efektów nagrania, już po zmontowaniu materiału kategorycznie domagał się wycięcia jednej - jego zdaniem, wybitnie nieudanej - sceny z wideoklipu. Kiedy tak się nie stało, raper zaatakował pełniącego funkcję producenta wykonawczego Stoute'a za pomocą... fotela, aparatu telefonicznego i butelki szampana.

Puff Daddy - znany milionom fanów z przeboju „I'll Be Missing You" - został aresztowany i oskarżony o czynną napaść oraz naruszenie nietykalności osobistej. Prokuratura zastosowała kwalifikację czynu jako „zarzut drugiego stopnia", co zgodnie z amerykańskim prawodawstwem grozi karą więzienia do lat siedmiu.

Sąd Najwyższy Manhattanu okazał się jednak tym razem nadzwyczaj wyrozumiały. Na mocy ogłoszonego w ubiegłym tygodniu wyroku Puff Daddy został zobowiązany do wzięcia udziału w jednodniowym kursie „poskramiania stanu gniewu". Istotny wpływ na podjęcie przez trybunał tak łagodnego werdyktu miał z pewnością fakt, że podczas trwania procesu Steven Stoute dobrowolnie zrezygnował z wysuwania kolejnych oskarżeń pod adresem krewkiego rapera.

(AL)

Fot. archiwum

*Puff Daddy*

10 milionów dolarów za zniesławienie?

# George Michael pod sąd

**Gwiazdor brytyjskiej muzyki pop George Michael już wkrótce stanie przed sądem, oskarżony o zniesławienie amerykańskiego policjanta.**

Oficer policji z Beverly Hills - Marcelo Rodriguez wytoczył 13 września proces cywilny piosenkarzowi w Sądzie Najwyższym hrabstwa Los Angeles. Twierdzi, iż został przez niego „wyśmiany" i „poniżony". Domaga się 10 milionów dolarów odszkodowania jako formy rekompensaty za naruszenie dóbr osobistych.

Źródłem konfliktu jest incydent, do jakiego doszło 7 kwietnia 1998 roku w parku miejskim „Will Rogers Memorial Park" w Beverly Hills, w Kalifornii. Michael został wówczas aresztowany przez nie umundurowanych policjantów w garderobie dla mężczyzn, pod zarzutem dokonania czynów lubieżnych. Sądowy proces nie potwierdził wprawdzie tych oskarżeń, ale śpiewak został skazany na 810 dolarów grzywny, 80 godzin robót publicznych oraz dwa lata dozoru policyjnego. Musiał ponadto wpłacić 100 dolarów na rzecz fundacji charytatywnej i wziąć udział w pięciu sesjach terapeutycznych prowadzonych przez psychologów i seksuologów.

Odpowiedzią artysty na wydarzenia w parku była piosenka oraz towarzyszący jej teledysk pt. „Outside". 36-letni George Michael, znany nie od dziś ze swych skłonności homoseksualnych, wystąpił w wideoklipie przebrany za policjanta, w towarzystwie geja i par imitujących uprawianie miłości, zaś w singlowej wersji utworu umieścił niedwuznaczne przekazy dotyczące jego aresztowania. Ponadto w wywiadach telewizyjnych i prasowych używał wielokrotnie nazwiska Rodrigueza, sugerując między innymi, iż ten „powiewając genitaliami" składał mu wcześniej propozycję odbycia stosunku seksualnego.

Marcelo Rodriguez, cieszący się wśród przełożonych opinią „bardzo dobrego, zasługującego na szacunek" policjanta, zaprzecza wszelkim pomówieniom. Pragnąc oczyścić swoje dobre imię, zdecydował się wytoczyć piosenkarzowi proces z powództwa cywilnego. Oskarża w nim Michaela o zniesławienie, poniżenie i mentalne znęcanie się, a ponadto spowodowanie rozstroju emocjonalnego i psychicznego. Domaga się odszkodowania w wysokości 10 milionów dolarów oraz pokrycia przez niego kosztów sądowych. Zdaniem amerykańskiej prasy, pierwsza rozprawa odbędzie się prawdopodobnie w połowie października.

(AL)

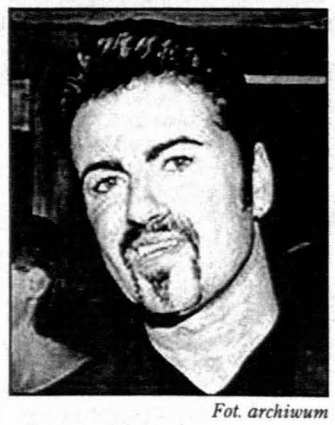

Fot. archiwum

*George Michael*

http://sbc.wbp.kielce.pl

**Coś uniosło ich pół metra nad ziemię. Ze wszystkich sił starało się rozdzielić. Zdawało się, że serca egzorcystów opasał metalowy drut i bez przerwy coś coraz mocniej go zaciska...**

# PRZEBŁAGAĆ DUCHA

**Na pierwszy rzut oka nie różnią się niczym od ludzi, których mijamy na ulicy. Ot, zwyczajni ojciec i syn. Jednak coś jest w tym wiecznie uśmiechniętym, starszym mężczyźnie i pełnym optymizmu dwudziestokilkulatku. W ich obecności odczuwa się przedziwny spokój, człowiek staje się jakby wyciszony, odprężony. - Nie może być inaczej. Gdybyśmy byli podenerwowani, to nic nie udałoby nam się działać. Tylko spokój daje zwycięstwo - wyjaśniają egzorcyści ze Skarżyska-Kamiennej, Wiesław i Norbert Niewiarowscy.**

## Wiedzą i widzą więcej

To, że widzą i wiedzą więcej niż inni odkryli wiele lat temu. Pierwszy tę „inność" zauważył pan Wiesław. - Wchodziłem do pustego pomieszczenia i wyczuwałem tam czyjąś obecność. Bywały chwile, gdy dosłownie czułem na plecach dłonie. Ktoś wystukiwał palcami po moich kręgach dziwny rytm. Odwracałem się i nikogo nie widziałem, a jednak czułem, że jest. Zwierzyłem się z tych doświadczeń jednemu ze znajomych. Roześmiał się i poradził, bym o północy zasiadł przy okrągłym stoliczku i wywoływał duchy. Zrobiłem coś zgoła odmiennego. Zacząłem szukać osób, które pomogłyby mi zrozumieć te sprawy. Nie było to łatwe. Wreszcie udało się. Od jednej z nich sporo się nauczyłem i wiele zrozumiałem. Dzięki niej dojrzałem do tego, by spróbować spotkać się z tą niezwykłą siłą - wspomina. Pan Wiesław przypadkowo zauważył, że jego syn też czuje to „coś". - Z początku nie chciał się do tego przyznać. Ale ja swoje wiedziałem. Poznałem to po jego zachowaniu, spojrzeniu. Wreszcie przyszedł dzień, gdy sam mi o tym opowiedział. Przekazałem mu całą wiedzę, jaką zdobywałem latami. Mimo to, nadal nie byłem pewien, czy Norbert jest gotowy - opowiada.

- Z jednej strony tato chciał nauczyć mnie wszystkiego, z drugiej obawiał się, czy to mnie nie przerośnie, czy przez to nie ucierpię. Jednak już pierwszy seans dał potwierdzenie, że razem potrafimy wiele zdziałać - wtrąca Norbert.

## Nawiedzona piekarnia

Pierwszy wspólny seans miał miejsce na Wybrzeżu, kilka lat temu, w święta Bożego Narodzenia. W domu Niewiarowskich zadzwonił telefon. „Proszę, pomóżcie" - wyszeptał do słuchawki damski głos. - Jeszcze tego samego dnia wieczorem wyruszyliśmy pod wskazany adres. Kiedy zobaczyłem kobietę, która do nas telefonowała, już wiedziałem, że w ciągu najbliższych godzin przyjdzie nam zmierzyć się z niezwykłą energią. Kobieta wyglądała, jakby nie spała przynajmniej przez dwa tygodnie. Ogromne sińce pod oczami, trzęsące się ręce. Poprosiłem, by się uspokoiła i opowiedziała o sprawie. Nim zaczęła oświadczyła, że jeszcze mamy czas, by wyjechać stąd i na zawsze zapomnieć o nadmorskiej miejscowości. Kiedy zapewniliśmy, że zostajemy, rozpłakała się i zaczęła opowieść. „Od pięćdziesięciu lat moja rodzina prowadzi piekarnię. Wszystko się dobrze układało, zakład świetnie prosperował. Kłopoty zaczęły się trzy lata temu. To, że nie szło nam w interesach dało się wytrzymać. Ale stało się coś jeszcze. W piekarni dzieje się coś dziwnego. Zawieszone na mocnych hakach półki spadają na podłogę, w nieczynnym piecu wybucha ogień. Albo nie można upiec chleba albo po piętnastu minutach z bochenków zostaje węgiel. Początkowo myśleliśmy, że to wina instalacji. Trzy razy przychodzili fachowcy i nie stwierdzili żadnej usterki. Sąsiadka poradziła, by ksiądz skropił to pomieszczenie święconą wodą, by zło, które się tu zakorzeniło wypędzić. Nie ukrywam, że jej radę przyjęliśmy z dużym niedowierzaniem. Jednak po księdza posłaliśmy. Jego wizyta sprawiła, że włosy nam ze strachu na głowie dęba stanęły. Nie był w stanie przekroczyć progu piekarni. Potem opowiadał, że coś wypychało go na zewnątrz. To on poradził, byśmy skontaktowali się z egzorcystą" - wyjaśniła. Do piekarni poszliśmy dobrze przed północą. Kiedy się do niej zbliżaliśmy, już wyczuliśmy to „coś". Pozwoliło nam wejść do środka. I wtedy się zaczęło - milknie pan Wiesław.

Po chwili ciszy Norbert kontynuuje: - Duch, który opętał piekarnię, nie był skory do rozmów. Wreszcie podchwytliwymi pytaniami zmusiliśmy do współpracy. Spędziliśmy tam dobrych kilka godzin. Zrobiliśmy krąg i staraliśmy się go przebłagać. Nagle coś uniosło nas pół metra nad ziemię. Ze wszystkich sił starało się nas rozdzielić. Ale nadal trzymaliśmy się za ręce i powtarzaliśmy pod nosem magiczne formułki. Czuliśmy, jakby nasze serca opasano metalowym drutem i bez przerwy go coraz mocniej zaciskano. Pot kapał nam z czoła, głowa bolała niemiłosiernie. Już wydawało się, że poniesiemy porażkę, gdy wszystko się uspokoiło. Zapaliliśmy świece za duszę potępieńca i opuściliśmy piekarnię - opowiada Norbert.

Egzorcyści zostali na Wybrzeżu jeszcze przez tydzień. Przez ten czas wielokrotnie odwiedzali nawiedzone miejsce. - Za każdym razem czuliśmy tam coraz większy spokój. To był znak, że duch opuszcza piekarnię. Do dziś jesteśmy w kontakcie z jej właścicielami. Nadal nie przestają nam dziękować, że wszystko wróciło do normy - dodaje pan Wiesław.

Zapytani, jak udało im się przepędzić to „coś", tylko się uśmiechają. - Mamy swoje metody, które jak widać są skuteczne. O ich mechanizmie nie powiemy ani słowa. To bardzo skomplikowane sprawy. Gdybyśmy je zdradzili, być może znalazłaby się osoba, która postanowiłaby odprawić egzorcyzmy. A z takiej zabawy tylko krok do tragedii - podkreślają.

## Egzorcyzmy na odległość

Tak było w przypadku Roberta. Studiował prawo. Był na trzecim roku, gdy trafił mu się wyjazd do znajomych do Kanady. Nie namyślając się długo wziął „dziekankę" i pojechał. Dwa miesiące później ci sami znajomi wysłali do jego rodziców list z prośbą o pomoc. Napisali, że Robert wpadł w złe towarzystwo, że z miłego chłopaka zmienił się w gbura i do tego zaczął brać narkotyki. Zrozpaczona matka studenta zwróciła się po radę do wróżki. Ta, gdy rozłożyła tarota, dosłownie zaniemówiła i zrobiła się blada jak kreda. „Dziś jest zły dzień na wróżby" - oświadczyła poddenerwowanym tonem i złożyła karty. Kiedy kobieta odparła, że w takim razie przyjdzie jutro, wróżka kategorycznie odmówiła. „Tu potrzebny jest egzorcysta i to szybko" - doradziła na do widzenia. W ten sposób matka Roberta trafiła do pana Wiesława. - To była jedna z cięższych spraw - wspominają Niewiarowscy. - Z reguły działamy w miejscach, które dotknęła zła energia. W tamtym przypadku pracowaliśmy na odległość, posiłkując się jedynie zdjęciem studenta. Pierwszy seans pozwolił w bardzo małym stopniu ustalić z czym mamy do czynienia. Kolejne dały odpowiedzi na wiele pytań. Miesiąc później znaliśmy już doskonale sprawę i zaczęliśmy przeprowadzać egzorcyzmy na odległość. Pierwszy seans sprawił, że Robert zrobił się jeszcze bardziej nadpobudliwy. Kolejne zaczęły przynosić mu uspokojenie. Dziś Robert już nie bierze. Wrócił do kraju, skończył studia. Znów jest tym samym uśmiechniętym chłopakiem, co kiedyś - cieszą się egzorcyści.

Zapytani, co spowodowało, że był zły, odpowiadają: - Opętał go duch narkomana. Przeniknął w jego wnętrze i uczył go żyć tak, jak on, gdy jeszcze stąpał po ziemi. Długo nie mogliśmy zrozumieć, jak do tego doszło. To wyjaśnił nam sam Robert. Otóż kilka dni po przylocie do Kanady znajomi w trakcie prywatki wpadli na pomysł, by o godzinie dwunastej w nocy wywoływać duchy. Ktoś rzucił hasło, by przywołać ducha ćpuna. Oczywiście nic się nie działo i zawiedzeni przerwali praktyki, tyle że ducha jednak przywołali.

I podkreślają: - Na szczęście duch był chętny do współpracy z nami. Szybko udało się go odprawić na jego energetyczny poziom. Jednak nie zawsze tak bywa. Nieraz trzeba miesiącami błagać duchy, by opuściły świat ludzi.

## Przekleństwa przyciągały tragedię

Na jednym z odcinków trasy Kraków - Zakopane non stop miały miejsce wypadki. Niby droga była prosta, żadnych bocznych wiejskich dróżek, ale kierowcy zatrzymywali się na rosnącym przy poboczu drzewie. Nawet gdy je ścięto, nadal dochodziło tam do stłuczek. - Wójt tej gminy poprosił nas o pomoc - mówi Norbert. - Kiedy przyjechaliśmy na miejsce, nie mogliśmy swobodnie oddychać, tyle tam było złej energii. Skąd się wzięła? Wyjaśnienie jest bardzo proste. Otóż przy każdym wypadku dochodziło do awantur. Przekleństwa sypały się jak z rękawa i tam zostawały, przyciągając kolejne tragedie. Kilka miesięcy „pracowaliśmy" nad tym miejscem. Nie było to łatwe. Należało przebłagać całe zło, które tam się zadomowiło. Wreszcie się udało. Od ponad dwóch lat nie wydarzyła się tam nawet niegroźna kolizja - opowiada.

- To miejsce zyskało coś jeszcze - opiekuna. Jeden z duchów pilnuje, bym nic złego tam się nie stało - wtrąca pan Wiesław.

## Zła energia

Zapytani czym jest to „coś", z czym przychodzi im się zmierzyć, długo nie odpowiadają. - Są miejsca, gdzie gromadzi się zła energia, inna od tej, jaką emanuje żywy organizm. Taka energia bije od tych, którzy odeszli. Jednak nie zawsze chcą odejść w spokoju. Bywa, że za grzechy, jakich się dopuścili pokutują w rzeczywistym świecie. Bywa również, że sami nie chcą odejść, bo coś jeszcze zostało im do zrobienia. Dlatego duchy nie zawsze życzą nam źle. Są takie, których nie należy się bać, które starają się nam coś powiedzieć - wyjaśniają.

I kontynuują: - Matka Rafała zginęła w wypadku samochodowym. Na drugi dzień w jego domu zaczęły dziać się dziwne rzeczy. W środku nocy same otwierały się okna, rzeczy spadały z półek. Rafał po powrocie z pracy zastawał dokumenty matki leżące na stole w pokoju, choć tam ich nie kładł, tylko przechowywał w szufladzie. To właśnie te dokumenty określiliśmy jako klucz do rozwiązania sprawy. Pozostawało tylko dowiedzieć się od ducha, czemu mają służyć te papiery. Pierwszy seans pozwolił złapać kontakt z obcą energią. Drugi, podczas którego posiłkowaliśmy się fotografią zmarłej, prawie że dał odpowiedź. Duch domagał się, by prawidłowo określić przyczynę śmierci. Przeprowadzono sekcję i wtedy okazało się, że kobieta zmarła na zawał serca. Od tej pory w mieszkaniu Rafała zapanował spokój.

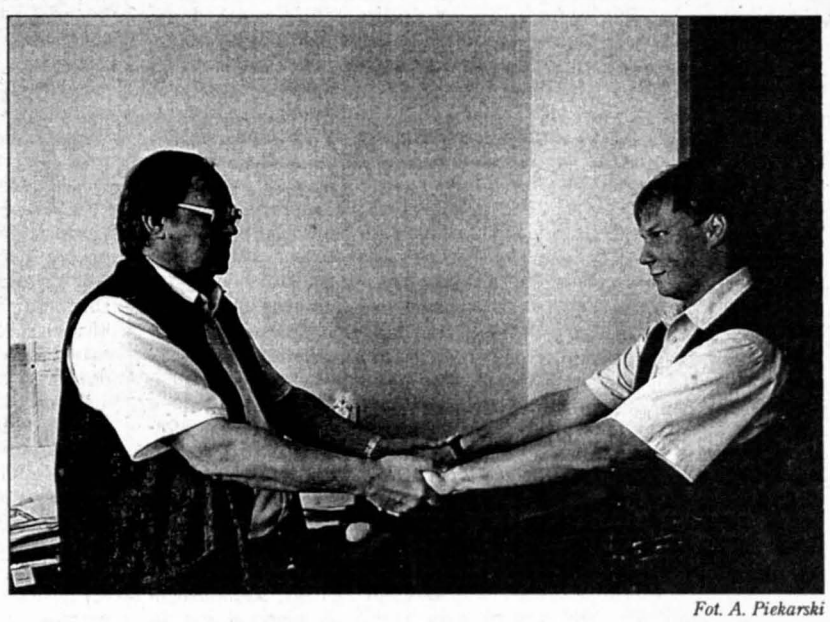

*Fot. A. Piekarski*

Egzorcyści podkreślają, że duch tej kobiety był jednym ze spokojniejszych, z jakim przyszło im się zmierzyć. - Z tą energią łatwo nawiązaliśmy kontakt, była chętna do współpracy. A co najważniejsze, nie była do nas wrogo nastawiona - oceniają.

## Sceny rodem z horrorów

- A podczas pozostałych seansów bywało inaczej? - pytam. Znów chwila ciszy. Ciepłe uśmiechy rozjaśniają twarze ojca i syna. - Zdarza się, że w trakcie egzorcyzmów dochodzi do scen rodem z horrorów - wyjaśnia cicho Norbert. - Kiedyś wypędzaliśmy ducha ze starej willi pod Warszawą. Wszystko poszło po naszej myśli. Syn został jeszcze na miejscu, a ja ruszyłem w stronę domu. Za Radomiem coś chwyciło mnie za szyję i zaczęło dusić. Potem poczułem ukłucie w klatce piersiowej, jakby ktoś wbijał mi w serce gwoździe. To coś próbowało przejąć kierownicę, ale nie pozwoliłem. Zacząłem z „tym" rozmawiać. Uścisk zelżał, skończyły się ukłucia. Już przed Skarżyskiem znów poczułem spokój. Złe odeszło - wspomina pan Wiesław. Innym razem „coś" na dwa tygodnie zamieszkało u państwa Niewiarowskich. - Długie rozmowy sprawiły, że duch odszedł - tłumaczą spokojnie egzorcyści. Ten spokój to podstawa ich sukcesów. - Gdybyśmy byli podenerwowani, nic by nam się nie udało zdziałać - tłumaczą.

## Tylko głupiec nie odczuwa strachu

Zapytani, czy nie obawiają się przeprowadzać takich seansów, zgodnie odpowiadają: - Tylko głupiec nie odczuwa strachu. Jednak, choć się boimy, to zjawiamy się na miejscu. Bo nie możemy zawieść ludzi, którzy potrzebują naszej pomocy.

**Magdalena PORWET**

Psychotest

# Czy jesteś przedsiębiorczy?

**Dzisiejsze czasy to podobno czasy dla ludzi z inicjatywą, przedsiębiorczych, może nawet agresywnych. Sprawdź, czy masz takie cechy!**

**Oto 15 pytań, na które należy odpowiedzieć tak, nie lub nie wiem. Odpowiedź tak - 2 punkty, nie wiem - 1 pkt, nie - 0 pkt.**

1. Czy stać Cię na to, aby kogoś otwarcie zwalczać?
2. Czy lubisz strzelać z wiatrówki na strzelnicy?
3. Gdy coś idzie źle, czy odpowiedzialnością obarczasz innych?
4. Czy lubisz nurkować podczas kąpania?
5. Czy masz skłonności mówienia ludziom, co o nich myślisz?
6. Czy tupiesz nogą lub walisz pięścią w stół, gdy jesteś wściekły?
7. Czy miałeś ochotę naprawdę kogoś solidnie zbić?
8. Czy, jeśli ktoś Cię irytuje, mówisz mu to bez ogródek?
9. Czy często świadomie lub nie gryzasz wargi?
10. Czy czasami w złości krzyczysz lub klniesz?
11. Czy złości Cię, gdy osoby powszechnie znane mówią głupstwa?
12. Czy myślisz, że większość przeciwników wojny to tchórze?
13. Czy lubisz oglądać boks w telewizji?
14. Czy często robisz uszczypliwe uwagi pod adresem innych ludzi?
15. Czy potrafisz podjąć ostrą dyskusję bez irytacji?

**Rozwiązanie: od 9 do 13 punktów** - to ofensywność średnia, typowa dla większości ludzi. Jeżeli uzyskałeś wynik wyższy - nie obawiasz się konfliktów personalnych, lubisz walczyć o swoje racje, nie ukrywasz złego humoru, sięgasz po ostre argumenty.

**Powyżej 22 punktów:** - uwaga, bywasz brutalny i masz zapewne skłonności sadystyczne.

**Jeżeli uzyskałeś wynik poniżej normy** - jesteś człowiekiem łagodnym, wolisz przybierać postawę łagodną niż atakować. Cenisz spokój i brak konfliktów.

**Jeżeli osiągnąłeś wynik poniżej 5 punktów,** może to oznaczać pewną słabość psychiczną, brak odporności życiowej. A w ogóle traktuj ten test jako zabawę. Pełną i prawdziwą opinię o Twojej osobowości może przecież wydać tylko psycholog.

/s./

## Polskie Radio Kielce poleca...

101.4 MHz 71.15

POLSKIE RADIO KIELCE S.A.

**18.09.1999 r. (sobota)**

8.20 - Radio „CLIP" - pod hasłem „Internetowy boom" - co wniósł do współczesnego życia Internet, kto z niego korzysta? Na te i na inne pytania odpowiadać będą goście Ryszarda Kozieja

12.35 - Na przypiecku - usłyszymy relację Czesława Kussala z pierwszych Jędrzejowskich Dożynek Powiatowych, które odbyły się w Oksie

**19.09.1999 r. (niedziela)**

12.06 - Jesteśmy! - o poecie Władysławie Aleksandrze Maleckim z Masłowa pod Kielcami, malarzu, który zdobył międzynarodowe uznanie. Wystawa jego prac będzie prezentowana w Muzeum Narodowym w Kielcach. Z komisarzm wystawy - dyrektorem muzeum - Alojzym Obornym rozmawiać będzie Bohdan Gumowski

19.30 - Muzyka filmowa - posłuchamy kompozycji znanego hollywoodzkiego twórcy Ennio Morricone

21.30 - Poetyckie spotkania - wiersze o jesieni wybrała i przedstawi Mirosława Podwysocka

Za tydzień

## Tajemnica w oku ukryta

- Nie można pozbawić diagnozy ocznej wrażenia i zachwytu, jakie rodzi piękno żywego oka. Ona wywołuje tajemnicę, jaka żyje w każdym człowieku. Patrząc w jego oko świecące niezwykłym blaskiem przybliżamy się do tego sekretu - uważa irydolog ze Skarżyska-Kamiennej Paweł Kruk. Czytaj za tydzień.

/WET/

http://sbc.wbp.kielce.pl

## Wielki festyn we Włoszczowie

**Z okazji Zlotu Chorągwi Kieleckiej Związku Harcerstwa Polskiego, odbywającego się w dniach 17-19 września w Czarncy oraz Dni Włoszczowy, w sobotę na stadionie Ośrodka Sportu i Rekreacji we Włoszczowie odbędzie się wielki festyn dla mieszkańców miasta i gości.**

Festyn rozpocznie się o godzinie 10. W programie przewidziano pokazy umiejętności drużyn pożarniczych i ratownictwa medycznego, otwarte mistrzostwa w strzelectwie sportowym, popisy łuczników i alpinistów ze szczepu „Pikującego Orła", stoiska poczt i sklepików harcerskich, prezentacje hufców. W koncercie na stadionie wezmą udział zespoły harcerskie Kieleckiej Chorągwi ZHP „Małe Kielczanki" i „Trzpioty". O godzinie 13 na rynku miasta odbędzie się uroczysty apel, po którym harcerze wrócą na stadion, aby wziąć udział w defiladzie. Po południu wystąpi Reprezentacyjny Zespół Artystyczny Wojska Polskiego, a wieczorem Wanda Kwietniewska z zespołu „Wanda i Banda" oraz „Skaner". Odbędzie się także pokaz sprawnościowy „Strzelca". Imprezie towarzyszyć będą liczne wystawy, kiermasze. Festyn zakończy pokaz sztucznych ogni. W zlocie wezmą udział przedstawiciele władz państwowych i naczelnik ZHP Ryszard Pacławski.

W niedzielę po mszy polowej o godzinie 11 w kościele w Czarncy nastąpi uroczyste odsłonięcie pomnika hetmana Stefana Czarnieckiego w czterechsetną rocznicę jego urodzin. Sponsorami zlotu są Urząd Marszałkowski Województwa Świętokrzyskiego, władze samorządowe miasta i gminy Włoszczowa.

/Tel/

### Święty Franciszek z Radomia i inni z regionu

# 108 MĘCZENNIKÓW

**Jutro w sanktuarium Maryjnym w Licheniu odbędą się ogólnopolskie uroczystości dziękczynne za beatyfikację 108 męczenników okresu II wojny światowej. Wśród beatyfikowanych są męczennicy z Kielc, Radomia, Końskich i Sandomierza. Ludzie, którzy mimo głodu, cierpienia i strachu nigdy nie zapomnieli o swoich bliskich, towarzyszach niedoli. „To nieznani żołnierze wielkiej Bożej sprawy" - mówił o nich Jan Paweł II.**

Wrzesień tego roku to czas refleksji nad 60 rocznicą wybuchu II wojny światowej, która pociągnęła za sobą pasmo zniszczeń i miliony ofiar Polaków. Był to także okres krwawego prześladowania Kościoła. W tej konfrontacji zła z prawdą o Bogu i człowieku jedni wyszli z podniesioną głową, inni ulegli. Wtedy też wrócili męczennicy, którzy byli zdolni oddać własne życie za innego człowieka, ostatnią kromką chleba podzielić się z bliźnim mimo dotkliwego głodu.

Jest wśród beatyfikowanych przez papieża Jana Pawła II ks. Józef Pawłowski, w czasie wojny rektor Seminarium Duchownego w Kielcach. Zginął w Dachau. Niemcy wydali na niego wyrok za udzielanie pomocy Żydom i działalność antyniemiecką. Powiesili go 9 stycznia 1942 roku. Współwięźniowie wspominają, że do końca zachował pogodę ducha. Błogosławił ich mówiąc: „Musimy przez to przejść, to nasza Golgota". Zginął za Żydów w tych samych Kielcach, w których tuż po wojnie zrobiono pogrom, tych samych Żydów, którym pomagał przetrwać niemiecką nienawiść.

- Ksiądz Kazimierz Sygulski, proboszcz parafii w Końskich, aresztowany przez gestapo rozpaczał, że nie może zostawić swoich parafian bez opieki. Mówił, że grozi im śmierć i dlatego musi być z nimi. Pomagał wiernym od początku wojny. Aresztowano go 1 grudnia 1941 roku - opowiada ks. Tomasz Kaczmarek z Kurii Diecezjalnej we Włocławku, przygotowujący uroczystości w Licheniu. - Hitlerowcy bili i maltretowali proboszcza, a był już wtedy niemłodym człowiekiem, miał 59 lat. Rozstrzelali go po dwóch miesiącach w Oświęcimiu.

Ks. Antoni Rewera, profesor Seminarium Duchownego w Sandomierzu, to również postać wyjątkowa. Z wycieńczenia i bicia zmarł w Dachau 1 października 1942 roku. Miał już wtedy 74 lata, a pamiętający go ludzie opowiadają, że był dobrym człowiekiem.

„Każdy zdobyty kęs chleba niósł wśród nas" - wspominają współwięźniowie zamęczonego w Oświęcimiu proboszcza z Radomia-Glinic, ks. Bolesława Strzeleckiego. Mówiono o nim święty Franciszek z Radomia, który nawet w obozie zagłady kazał wierzyć w człowieczeństwo. Zmarł zamęczony przez strażników, wyczerpany głodem i biciem 2 maja 1941 roku.

Ks. Franciszek Rosłaniec z Radomia wykładał biblistykę na Uniwersytecie Warszawskim. Gestapo aresztowało go już w listopadzie 1939 roku. - Trzymali go w kilku faszystowskich więzieniach, by w końcu przewieźć do Dachau. Tam wyczerpanego chorobami i głodem przeniesiono do baraku inwalidów - opowiada ksiądz Kaczmarek. - Był tak słaby, że nie mógł sam iść na śmierć, do komory gazowej, w której zginął 15 października 1942 roku. To piękna postać. Był przykładem niezwykłego spojrzenia na cierpienie. Nawet bliski śmierci nie myślał o sobie, tylko niósł pocieszenie i kapłańskie błogosławieństwo innym.

- Warto też przypomnieć dwóch braci Grelewskich, kapłanów z Radomia. Młodszy Kazimierz, wychowawca młodzieży, za działalność antyniemiecką był aresztowany przez gestapo i wywieziony do Dachau. - W dokumentach można przeczytać, że kiedy w obozie bił go strażnik powiedział: „Niech ci Bóg przebaczy". Strażnik w odwecie krzyczał: „Ja ci pokażę Boga", maltretując kapłana. Zakrwawionego i cierpiącego zostawił na placu - dodaje ks. Kaczmarek. - Powieszono go 9 stycznia 1942 roku. A stojąc na szubienicy mówił jeszcze: „Kochajcie siebie i Pana Boga". Do tego samego obozu, aresztowany razem z bratem, trafił ks. Stefan Grelewski. Nie wytrzymał tortur, głodu i poniżenia. Zmarł z wycieńczenia 6 maja 1941 roku. Na śmierć przygotował go brat.

Beatyfikowanych jest 108 męczenników związanych z 18 diecezjami, ordynariatem polowym i 22 rodzinami zakonnymi. Jest 3 biskupów, 52 kapłanów diecezjalnych, 21 kapłanów zakonnych, 3 kleryków, 7 braci zakonnych, 8 sióstr i 9 świeckich. Od rozpoczęcia postępowania beatyfikacyjnego przysługuje im tytuł sług Bożych. Proces beatyfikacyjny prowadzony jest przez diecezję włocławską, która w czasie prześladowań poniosła najwięcej strat spośród duchowieństwa ze wszystkich diecezji w Polsce.

- Chodzi tutaj o pełniejsze spojrzenie na okres wojny, nie tylko jako czasu terroru, zniszczenia, śmierci, ale przypomnienie zwycięstwa człowieczeństwa i heroicznej miłości - podkreśla postulator Kaczmarek w 60 rocznicę niemieckiej napaści.

/DOK/

*Reprodukcja z programu uroczystości.*

**SPRĘŻARKI**
wraz z wyposażeniem dodatkowym
- uszczelniacze, kleje, środki smarujące firmy LOCTITE
- układy pneumatyki i elementy hydrauliki siłowej
- zszywacze tapicerskie i szybkozłączki
- wiertarki, wkrętaki i przewody pneumatyczne
- filtry do chłodziw obróbczych i gwinciarki stołowe
- urządzenia do piaskowania
- agregaty prądotwórcze

Zapraszamy w godz. 7-15
BEST PNEUMATIC
25-729 Kielce, ul. Urzędnicza 16
tel. 345-04-57, tel./fax 345-24-77
2076/w

**„MITEX" SA**
Kielce, ul. Zagnańska 65
Baza sprzętu w Dyminach, ul. Ściegiennego 252
Przyjmie do remontu:
- koparki - spycharki
- żurawie samojezdne
(041) 344-30-63

**Niepubliczne Nauczycielskie Kolegium Języków Obcych TWP w Radomiu**
ogłasza zapisy na rok akademicki 1999/2000
**specjalność JĘZYK ANGIELSKI**
Nauka odbywać się będzie w systemie:
- dziennym
- wieczorowym
- zaocznym

Opiekę naukową nad Kolegium sprawuje Uniwersytet im. Marii Curie-Skłodowskiej w Lublinie.

Absolwenci otrzymują dyplom ukończenia Kolegium oraz mogą uzyskać dyplom ukończenia eksternistycznych wyższych studiów zawodowych i tytuł licencjata po zdaniu egzaminu przed komisją powołaną przez UMCS.

**Egzamin wstępny odbędzie się 22 i 23 września 1999 r.**

Bliższe informacje można uzyskać w NNKJO Radom, ul. Puławskiego 9, tel. 360-72-92 w. 23.

**Liczba miejsc w Kolegium ograniczona!**

10417/kk

**ZAWRZYJ NOWE ZNAJOMOŚCI - MOŻE NA DŁUŻEJ!**

**Linia Serc®**
JAK ODPOWIEDZIEĆ NA OGŁOSZENIE? BEZPŁATNE PRZYJMOWANIE OGŁOSZEŃ!
0-700-71-832 /0-22/ 629-95-70

CZYNNE PRZEZ 24 GODZINY!
Zadzwoń (4.22 zł/min z VAT). Podaj numer skrytki głosowej (ogłoszenia) interesującego Cię anonsu. Komputer odtworzy żądane nagranie. Nagraj wiadomość. Ogłoszeniodawca nawiąże z Tobą kontakt.

CODZIENNIE OD 8⁰⁰ DO 21⁰⁰
Nadaj ogłoszenie - podyktuj treść, a otrzymasz numer skrytki głosowej do nagrania dodatkowych informacji, oraz tajny kod do odsłuchiwania nadanych do Ciebie wiadomości

**Pani pozna Pana**

❤ **Jestem 33-letnią Panną**, wysoką, szczupłą, z wyższym humanistycznym wykształceniem, delikatną i kobiecą. Nie szukam przygód, liczę na fascynację i uczucie. Woj. świętokrzyskie. Skrytka głosowa:5096

❤ **Panna po 30**, pozna kawalera, do lat 38, pracowitego, uczciwego, dobrze sytuowanego, o miłym wyglądzie. Świętokrzyskie. Skrytka głosowa:5118

❤ **Panna**, 33-letnia, puszysta, brunetka, inteligentna, optymistka, z poczuciem humoru, córka 8 lat, własny dom pozna bardzo zamożnego Pana, 35-50 lat, zdecydowanego na stały związek.Skrytka głosowa:4900

❤ **Elegancka wrocławianka**, 48 lat, wysoka blondynka o pogodnym usposobieniu, studia, lubiąca przyrodę, zwierzęta, podróże, własne M i samochód pozna Pana bez nałogów, w odpowiednim wieku. Skrytka głosowa:4962

❤ **Pani 66/160**, wdowa, bezdzietna, zdrowa umysłowo i fizycznie, bez nałogów o bardzo dobrym charakterze, zadbana, wyk. średnie, niezależna finansowo pozna Pana dobrego, bez nałogów. Skrytka głosowa:4823

❤ **22 lata**, ciemnoblondynka, pozna Pana do lat 35, szukającego drugiej połowy serca. Tylko poważne oferty z woj. lubelskiego i ościennych. Skrytka głosowa:4843

❤ **47-letnia pogodna**, optymistka pozna mężczyznę do 52 lat, którego stać jeszcze na odrobinę szaleństwa. Skrytka głosowa:4932

❤ **Zmysłowa**, szlachetna, złotowłosa, długonoga Wenus szuka inteligentnego brzydala, który strąci ją z piedestału i zaprowadzi do nieba. Skrytka głosowa:4704

❤ **Trochę nieśmiała**, trochę zachłanna świata, prawie 30-letnia szuka...CIEBIE. Jestem gotowa na wszystko...kawalerze miły. Skrytka głosowa:4707

❤ **Szczupła**, blondynka, 20/170, kobieca, o różnych zainteresowaniach pozna kulturalnego Pana do 30 lat w celu nawiązania znajomości na dłużej. Kielce. Skrytka głosowa:4740

❤ **Czekam** na przedsiębiorczego mężczyznę, który potrafi wyjść z każdej sytuacji bez szwanku. Mam 34 lata i nieprzeciętny wygląd. Skrytka głosowa:4794

❤ **Panna lat 34**, 168 cm, wychowująca samotnie 4-letniego syna szuka mężczyzny swych marzeń. Skrytka głosowa:4584

❤ **Jeżeli jesteś żołnierzem** i masz wolne popołudnia - zadzwoń. Jestem 32-letnią, atrakcyjną i wesołą kielczanką, chętnie spędzą z Tobą czas. Skrytka głosowa:4440

❤ **Dość mam samotnego życiowego**, rejsu. Jeśli jesteś wykształcony, uczciwy, choć trochę romantyczny-dołącz do mnie-39-letniej, wolnej, z synem. Może razem przejdziemy przez resztę życia. Skrytka głosowa:4489

❤ **Wysoka**, elegancka 50-latka, niebrzydka, niegłupia, niebiedna pozna wolnego, wysokiego, zmotoryzowanego Pana o dużej kulturze osobistej z Kielc lub okolic. Skrytka głosowa:4341

❤ **Jestem Magdalena**, mam lat 30, jestem pogodną blondynką stanu wolnego. Pragnę poznać miłego i spokojnego Pana, również stanu wolnego, do lat 40. Posiadam mieszkanie i niezależność. Skrytka głosowa:4344

❤ **25-letnia** bardzo ładna brunetka, studia pozna przystojnego, zamożnego Pana do 45 lat, stan cywilny bez znaczenia, który zapewni jej bardzo wysoki standard życia. Skrytka głosowa:4176

❤ **Interesująca**, sympatyczna, 19-letnia studentka prawa, o wszechstronnych zainteresowaniach pozna chłopaka z Kielc, z wykształceniem minimum średnim. Skrytka głosowa:4177

❤ **Sympatyczna przed 40**, samotna, mama poszukuje miłego i romantycznego Pana, który wniesie w jej życie coś wyjątkowego. Skrytka głosowa:4220

❤ **Wolna**, atrakcyjna, 43-letnia, ciemna blondynka,168/87, pozna wysokiego, dobrze zbudowanego, ciemnego blondyna lub łysego Pana, z którym mogłaby dzielić radości i smutki. Lublin i okolice. Skrytka głosowa:4259

❤ **Wysoka blondynka**, 170 cm, lat 24 szuka przyjaciela na dobre i złe, z wykształceniem minimum średnim. Skrytka głosowa:4230

❤ **Szczupła blondynka 20/170**, kobieca, o różnych zainteresowaniach pozna kulturalnego Pana do 30 lat, w celu nawiązania znajomości na dłużej. Kielce i okolice. Skrytka głosowa:3980

**Pan pozna Panią**

❤ **Mam 51 lat**, 164 cm wzrostu, wychowuję 2 dzieci, poszukuję partnerki na resztę życia, posiadam własne M. Skrytka głosowa:5095

❤ **Przystojny 40 latek** pozna zgrabną, atrakcyjną, wesołą Panią do lat 35. Skrytka głosowa:5109

❤ **38 lat**, niezależny finansowo, pozna Panią po 40., puszystą. Cel towarzyski. Województwo świętokrzyskie. Skrytka głosowa:5116

❤ **Sympatyczny**, samotny, niezależny, zmotoryzowany, mieszkaniec Warszawy pozna Panią bez zobowiązań, do lat 45. Skrytka głosowa:5130

❤ **Sympatyczny Pan**, przedsiębiorca pozna szczupłą, ładną Panią do lat 40, cel towarzyski - zawarcie przyjaźni. Skrytka głosowa:5164

❤ **Niepoprawny romantyk**, tuż po 40., bez nałogów i zobowiązań pozna odpowiednią Panią (może być z dzieckiem), w celu matrymonialnym. Skrytka głosowa:5168

❤ **Kawaler lat 28**, 182 cm, blondyn o niebieskich oczach pozna pannę do 28 lat. Skrytka głosowa:4975

❤ **48-latek z poczuciem humoru**, bez nałogów, lubiący spacery, muzykę, sport i turystykę, zmotoryzowany pozna Panią w wieku ok. 40 lat z Kielc lub okolic. Skrytka głosowa:4977

❤ **26/176/98 żonaty pozna Panią** w wieku od 18-40 lat z Radomia lub okolic. Cel towarzyski. Skrytka głosowa:4985

❤ **Atrakcyjny mężczyzna**, 28/183, zadbany, miły, spokojny pozna podobną kobietę,22-28 l., łagodną, która poważnie myśli o spokojnym życiu przy boku odpowiedzialnego partnera..Radom. Skrytka głosowa:4992

❤ **38-latek z Warszawy**, mieszkający od kilku lat w USA szuka kobiety na całe życie. Skrytka głosowa:4883

❤ **Wolny**, 37 lat, wysoki, wartościowy, niebrzydki, niezależny domator, wychowujący 6-letnią córkę pozna szczupłą Panią, Kielce. Skrytka głosowa:5001

❤ **35-letni**, żonaty, w separacji, poszukuje Pani w podobnym wieku, szczerej, niewykluczony stały związek.Skrytka głosowa:5009

❤ **Mam 45 lat**, jestem brunetem, 168/68, Polakiem na stałe zamieszkałym w Niemczech, poznam miłą i sympatyczną Panią w wieku do 40 lat. Cel matrymonialny Skrytka głosowa:5021

❤ **Kawaler lat 31**, 172/74, mieszkający w Niemczech pozna Panią na dobre i złe najchętniej ze Śląska, ale niekoniecznie. Skrytka głosowa:5023

❤ **Niemiec mówiący po polsku**, 50-latek, dobrze sytuowany, bezdzietny szuka gospodarnej żonaty w wieku 34-45 lat, bezdzietnej, niewysokiej i szczupłej. Skrytka głosowa:5042

❤ **Wolny Bliźniak lat 46**, wykształcenie średnie pozna Panią średniego wzrostu, która chciałaby razem zamieszkać na wsi. Woj. podlaskie lub mazowieckie. Skrytka głosowa:4838

❤ **27-latek z Berlina**, niezależny, finansowo pozna wysportowaną, wesołą Panią. Skrytka głosowa:4849

❤ **27 lat**, wykształcenie średnie, ze Śląskiej Woli . Chciałbym poznać dziewczynę do 24 lat, brunetkę. Skrytka głosowa:4700

❤ **32-latek pozna atrakcyjną**, szczupłą Panią w wieku 25-40 lat, w celu towarzyskim. Stan cywilny bez znaczenia. Radom i okolice. Skrytka głosowa:4858

❤ **Mam 58 lat**, 160 cm wzrostu, niezależny finansowo, z własnym domem, mieszkający na wsi pozna Panią w odpowiednim wieku w celu towarzysko-matrymonialnym. Skrytka głosowa:4877

❤ **Panna**, 33-letnia, puszysta, brunetka, inteligentna, optymistka, z poczuciem humoru, córka 8 lat, własny dom pozna bardzo zamożnego Pana, 35-50 lat, zdecydowanego na stały związek.Skrytka głosowa:4900

❤ **Miły**, przystojny, atrakcyjny, blondyn, lat 33, w separacji, wychowujący córkę i syna 7, 8 lat pozna Panią miłą i ładną w wieku od 28 lat z całej Polski. Skrytka głosowa:4902

❤ **Miły**, nieśmiały 20-latek, pozna dziewczynę w wieku 19-26 lat. Lubię podróże, szczerość, książki i lubię odkrywać tajemnice. Skrytka głosowa:4986

❤ **Wysportowany**, kulturalny, niezależny finansowo 30-latek, brunet, 184 cm wzrostu, pozna atrakcyjną dziewczynę, z którą może spędzi resztę życia. Skrytka głosowa:4923


http://sbc.wbp.kielce.pl

W Sandomierzu

# PIERWSZAKI BARDZIEJ BEZPIECZNE

**Komenda Powiatowa Policji w Sandomierzu rozpoczęła akcję „Bezpieczna droga do szkoły". W ramach tego programu policjanci z sandomierskiej „drogówki" odbywają spotkania z uczniami pierwszych klas w szkołach podstawowych.**

Do sandomierskiej akcji dołączył się również oddział Nationale - Nederlanden. Pod hasłem „Pomarańczowa eNka chroni życie", przedstawiciele towarzystwa ubezpieczeń uczestniczą w spotkaniach i rozdają dzieciom światełka odblaskowe.

Podczas poniedziałkowego spotkania w Szkole Podstawowej numer 1 policjant z sandomierskiej „drogówki" wyjaśnił dzieciom zasady ruchu drogowego.

Pierwszaki wykazały ogromne zainteresowanie opowiadaniem policjanta. Szczególnie trafne były pytania zadawane przez dzieci i przykłady wypadków i zdarzeń, których były świadkami.

- Odblaski pozwalają kierowcy zauważyć pieszego już ze 150 metrów przy każdej pogodzie - mówi Małgorzata Brzoska, przedstawicielka NN. - Od stycznia 1998 roku prawo o ruchu drogowym nakazuje korzystanie z odblasków. Są one niezwykle ważne, szczególnie po zmroku. Wciąż wiele dzieci ginie w wypadkach drogowych. Trzeba uświadomić dorosłym, na jakie niebezpieczeństwo narażają dzieci, które są niewłaściwie ubrane, lub idą złą stroną jezdni. Dlatego właśnie przyłączyliśmy się do akcji.

/AKU/

SOS w Skarżysku

# Koalicjant krytycznie o... koalicji

**Aktualnej oceny sytuacji w mieście i powiecie dokonali członkowie Samorządu Obywatelskiego Skarżyska podczas kolejnego, powyborczego spotkania w środę. SOS, utworzony kilka miesięcy przed ubiegłorocznymi wyborami samorządowymi, niespodziewanie wywalczył w nich 4 miejsce w Radzie Miasta i 5 w Radzie Powiatu, wchodząc wraz z AWS i UW do koalicji rządzącej Skarżyskiem.**

O najnowszych postanowieniach lokalnych władz i podejmowanych przez samorząd uchwałach mówili członkowie SOS - prezydent miasta Lubosław Langer i członek Zarządu Powiatu Władysław Pocheć. - Mówi się o prawicowej koalicji, gdy tymczasem SOS chce być w niej neutralny. W wielu sprawach udało nam się przekonać koalicyjnych kolegów do złagodzenia decyzji, które miały być podejmowane. W kilku przypadkach przekonali się oni, że gdyby nas posłuchali, byłoby po prostu trochę lepiej - ocenił współpracę z AWS i UW w skarżyskim samorządzie prezydent Langer. Jako przykład podejmowania przez koalicję niezbyt fortunnych decyzji prezydent podał sprawę odwołania dwóch prezesów spółek komunalnych - Miejskiej Komunikacji Samochodowej i Zarządu Budynków Komunalnych „Administrator". - Spodziewaliśmy się, że biorąc pod uwagę apetyty młodych ludzi będziemy mieć dużo ofert na konkursy w obu przypadkach. Okazało się, że dokumenty na konkurs w MKS nadesłały trzy osoby, a do „Administratora" - siedem, tyle że podstawowe wymagania spełniały tylko cztery z nich. Średnia wieku zainteresowanych wynosiła ponad 50 lat. Naszym zdaniem, odwołanie prezesa spółki ma sens tylko wtedy, gdy jest nadzieja, że jego następca będzie lepszy - skomentował ostatnie nominacje w gminnych spółkach, a zarazem wcześniejsze odwołania „starych" prezesów prezydent Langer. Z kolei Władysław Pocheć zapoznał zebranych z podstawowymi zadaniami, które stoją przed Urzędem Powiatowym, kryteriami zatrudnienia w nim pracowników i podstawowymi trudnościami w powiecie, który pierwsze starania musiał ukierunkować na remont swej zaniedbanej i pozbawionej podstawowych sprzętów i mediów siedziby.

(G.B.)

Kłopoty z biletami

# Gdzie normalne, a gdzie ulgowe

**Sandomierscy pasażerowie linii 11 kursującej na trasie Tarnobrzeg - Sandomierz nie mogą korzystać z biletów ulgowych. Nie są one bowiem dostępne na terenie miasta. O wyjaśnienie tej sprawy poprosił nas jeden z czytelników.**

Rzeczywiście w kioskach na terenie Sandomierza nie można kupić biletów ulgowych umożliwiających przejazd „jedenastką".

Trasę Tarnobrzeg - Sandomierz obsługuje Zakład Komunikacji Miejskiej w Tarnobrzegu. Zdaniem prezesa tarnobrzeskiego PGKiM Antoniego Sikonia, o tym czy na terenie danej gminy są bilety ulgowe decydują władze gminne.

- „Jedenastka" jest linią pozamiejską - mówi Antoni Sikoń. - Na terenie Tarnobrzega każdy, komu przysługuje bilet ulgowy, może go kupić bez problemu. Natomiast niekoniecznie z takich ulg muszą korzystać pasażerowie na terenie Sandomierza. Nasz ZKM zdecydował, że w Sandomierzu bilety ulgowe nie będą sprzedawane.

O tym, czy bilety ulgowe zostaną wprowadzone na terenie miasta mogłyby zadecydować władze Sandomierza. Prezes tarnobrzeskiego PGKiM podkreśla, że mogłyby one dofinansować bilety ulgowe. Jak twierdzi burmistrz Sandomierza Andrzej Tenderowicz, nikt do władz miasta z taką propozycją się nie zwracał.

Mieszkańcy Sandomierza udając się do Tarnobrzega muszą zatem kupować bilety normalne. W powrotną stronę mogą już skorzystać z ulgowych.

/AKU/

W Suchedniowie

# Pobity fundator

**32-letni mieszkaniec Górnego Śląska, od kilku miesięcy zameldowany czasowo w Suchedniowie, był sprawcą rozboju na bezrobotnym obywatelu tego miasta. Poszkodowany odniósł ciężkie obrażenia, choć wcześniej, przez kilka godzin stawiał alkohol swemu prześladowcy.**

Ofiara napadu postanowiła uczcić libacją alkoholową zarobek, który udało się pozyskać dzięki dorywczej pracy. Pobity przez kilka godzin częstował kupioną przez siebie wódką czterech kompanów. Gdy libacja przy suchedniowskich torach ostatecznie dobiegła końca, jej uczestnicy rozeszli się. Jeden z częstowanych postanowił jednak wrócić do fundatora. Pobił mocno już nietrzeźwego i zrabował mu około 30 złotych. Podczas policyjnej konfrontacji nieszczęsny fundator rozpoznał swojego prześladowcę. Zastosowano wobec niego areszt tymczasowy.

(G.B.)

Suchedniowska młodzież sprząta

# Bałagan po „tirówkach"

**Młodzież ze szkół gminy Suchedniów oraz miejscowe nadleśnictwo i wędkarze są najaktywniejsi w tegorocznej akcji „Sprzątanie świata '99". Całość przedsięwzięcia koordynuje Urząd Miejski, którego pracownicy przygotowali dla zbierającej młodzieży worki na śmieci.**

Tegoroczne sprzątanie w gminie Suchedniów odbywa się w piątek i sobotę. Porządkujący pracują przede wszystkim na terenach przyleśnych. Sprzątano między innymi las na tzw. Opalu i tereny Michniowa. Dzieci z SP Ostojów najwięcej roboty miały koło źródełka, które stało się miejscem nielegalnego wywozu śmieci przez nieznanych osobników. Specjalne szpikulce przygotowano dla młodzieży na Baranowskiej Górze. Teren ten jak wiadomo upodobały sobie „tirówki", po których sprzątanie nie należy do przyjemności. Uporządkowane przez młodzież śmieci zbierać będzie przewoźnik mający umowę z Urzędem Miejskim. Konkretne efekty akcji w gminie Suchedniów poznamy na początku przyszłego tygodnia.

/G.B./

Kieszonkowcy grasują

# Akcja za 50 „baniek"

**Papiery wartościowe na sumę prawie 5 tysięcy złotych (50 milionów starych złotych) padły łupem złodziei, którzy 15 września okradli staruszka na dworcu autobusowym w Busku Zdroju.**

Józef B. przyjechał tego dnia rano z pobliskiej Dobrowody i przywiózł wszystkie swoje oszczędności, aby kupić pakiet akcji Telekomunikacji Polskiej SA. Po dokonaniu transakcji mężczyzna udał się na „stary" dworzec PKS w centrum miasta, skąd zamierzał wrócić do domu. Papiery wartościowe schował w kieszeni marynarki. Kiedy po kilkudziesięciu minutach oczekiwania w tłumie ludzi (środa jest tradycyjnie w Busku dniem targowym), około godziny 11 nadjechał upragniony autobus, w momencie wsiadania Józef B. zauważył, że... akcje zginęły. Sprytni kieszonkowcy skorzystali z okazji i bez trudu wyciągnęli je mężczyźnie z kieszeni. Staruszek stracił dorobek swojego życia, ale na ratunek było już za późno - złodzieje ulotnili się jak kamfora.

(ALI)

# Ukradli... dwa byki i jałówkę

**Dwa buhaje oraz jałówkę wyprowadzili przedwczoraj w nocy nieznani sprawcy z dwóch gospodarstw w Piórkowie Kolonia (gm. Bałkowice).**

Z jednego z gospodarstw złodzieje ukradli półtonowego buhaja oraz jałówkę. Gospodarz wycenił straty na 3 tys. zł. Następnie rabusie udali się do obory sąsiada, skąd ukradli dorodnego, ponad 550-kilogramowego buhaja o wartości 1,7 tys. zł. Złodzieje inwentarza są poszukiwani przez policję.

/AGA/

# Strażacy na start

**Dwanaście drużyn strażackich weźmie udział w powiatowych zawodach sportów pożarniczych powiatu Skarżysko-Kamienna.**

Impreza odbędzie się w najbliższą niedzielę na boisku w Wołowie, gmina Bliżyn.

Jedną z atrakcji niedzielnych zawodów będzie występ drużyny kobiecej. Uroczyste otwarcie imprezy zaplanowano na godz. 10. Patronat nad zawodami objęła redakcja naszej gazety.

/G.B./

* * *

**Na starachowickim stadionie Staru od godz. 9 w niedzielę rozpoczynają się powiatowe zawody sportowo-pożarnicze.**

W organizowanych przez Komendę Powiatową Państwowej Straży Pożarnej i Zarząd Powiatowy OSP zawodach wezmą udział najlepsze drużyny strażackie z terenu powiatu starachowickiego. W programie przewidziano musztrę, sztafetę pożarniczą, strażackie ćwiczenia bojowe oraz występy zespołów tanecznych. Organizatorzy serdecznie zapraszają wszystkich mieszkańców Starachowic i powiatu.

/CuK/

TELEFON interwencyjny

SANDOMIERZ 832-10-69

KOŃSKIE OSTROWIEC
372-20-20 265-45-54

STARACHOWICE
273-41-73

# Zdrowy turniej

**Znane z wielu cennych inicjatyw sportowo-rekreacyjnych Stowarzyszenie Sportowe „Kamienna" w Brodach Iłżeckich organizuje w niedzielę, na stadionie przy zaporze, Turniej Piłki Nożnej pod hasłem „Sport to zdrowie". Udział wezmą drużyny z całego powiatu starachowickiego.**

Dotąd zgłosiło się sześć młodzieżowych drużyn amatorskich z terenu, a następne zgłoszenia napływają. Jak poinformował Sławomir Czarnecki, prezes stowarzyszenia, niedzielny turniej rozpoczyna się o godzinie 10, a zakończenie połączone z wręczaniem pucharów i nagród zaplanowano na godzinę 17. Turniejowi będzie towarzyszył festyn na obrzeżach boiska. W ten sposób cała najbliższa niedziela będzie tu pod znakiem piłki.

(CuK)

W Obrazowie

# Jabłkowe dożynki

**Święto jabłkobrania odbędzie się w jutro w Obrazowie. Będzie to pierwsza tego typu impreza w gminie i regionie.**

- Będą to nasze gminne dożynki - powiedział Zdzisław Targowski, wójt Obrazowa. - W Samborcu obchodzi się święto kwitnącej jabłoni, w Dwikozach - święto pomidora, a w Sandomierzu - truskawki. Zdecydowaliśmy, że u nas, w gminie sadowniczej, będzie święto zbioru jabłek. Jest to jedyna tego typu impreza nie tylko w powiecie sandomierskim, ale i regionie.

Wójt Targowski zapowiedział, że od tej pory jabłkobranie odbywać się będzie co roku. - Nie chcielibyśmy ograniczać tego święta do gminy. W przyszłym roku chcemy zorganizować obchody wojewódzkie. Mam nadzieję, że w przyszłości nasze jabłkobranie będzie miało charakter regionalny.

Imprezę rozpocznie w południe msza święta w kościele parafialnym. W czasie nabożeństwa zostanie poświęcony dożynkowy wieniec - kosz pełen owoców. Niesiony będzie przez członkinie Koła Gospodyń Wiejskich z Kleczanowa. Wystawa owoców i warzyw zostanie otwarta o godzinie 13.30. Potem rozpocznie się część zabawowo-konkursowa. Będzie siedem konkursów z nagrodami. Wystąpi zespół Gminnego Ośrodka Kultury z Wąchocka. Na wieczór zaplanowana jest zabawa przy muzyce zespołu „Bajer".

„Echo Dnia" objęło patronat nad imprezą.

(GOP)

# Biegiem do Zdroju

**Około 300 zawodników weźmie udział w wielkim festynie sportowo-rekreacyjnym pod nazwą „I Bieg Zdrojowy", który jutro odbędzie się w Busku Zdroju.**

W programie imprezy, zorganizowanej pod honorowym patronatem starosty oraz burmistrza Buska Zdroju, znajdą się cztery biegi otwarte dla młodzieży (od przedszkolaków do licealistów), wyścig „open" na rolkach oraz bieg główny na dystansie 6000 metrów, w którym swój występ zapowiedziało wielu znanych polskich długodystansowców, zawodnicy z Białorusi, Ukrainy i... czarnoskóry biegacz z Afryki. Niedzielną galę lekkoatletyczną ma zakończyć uliczny bieg na jedną milę dla VIP-ów, sponsorów i zaproszonych gości. Ostateczny termin zgłoszeń upływa na dwie godziny przed startem. Zwycięzcy otrzymają dyplomy, puchary oraz atrakcyjne nagrody pieniężne i rzeczowe.

Zmaganiom lekkoatletów towarzyszyć będą liczne imprezy rozrywkowe. Obok koncertów zespołów muzycznych odbędą się między innymi pokaz karate kyokushin, konkursy dla najmłodszych oraz wybory Miss Zawodów. Swoje podwoje otworzą stoiska gastronomiczne i ogródek piwny „Warki". Organizatorzy zapewniają również pyszną wojskową grochówkę dla zawodników i kibiców.

„I Bieg Zdrojowy" rozpocznie się o godzinie 10, przed gmachem Buskiego Samorządowego Centrum Kultury przy alei Mickiewicza 22. Wstęp wolny. Zapraszamy.

(ALI)

http://sbc.wbp.kielce.pl

# POŁĄCZYŁA ICH MIŁOŚĆ DO ZWIERZĄT

## Do domowego zoo w Śladkowie Małym przyjeżdżają turyści z całego świata

**Ania Braciszewicz i Artur Sekuła ze Śladkowa Małego są przykładem tego, że warto mieć jakąś pasję i ją realizować. Ich mieszkanie i to, co się w nim znajduje przyniosło im wielki rozgłos nie tylko w najbliższej okolicy. Do domu, położonego nad pięknymi stawami, przyjeżdżają turyści niemal z całej Polski i z zagranicy. Kilkakrotnie gościli prof. Ewę Łętowską z mężem. Odwiedzają ich Francuzi, Włosi, Niemcy. Wszyscy zachwycają się oryginalnym wnętrzem domu, w którym znajdują się kraby, żółwie, kilkadziesiąt ptaków, legwan, króliki, a jakiś czas temu była nawet żmija i skorpiony.**

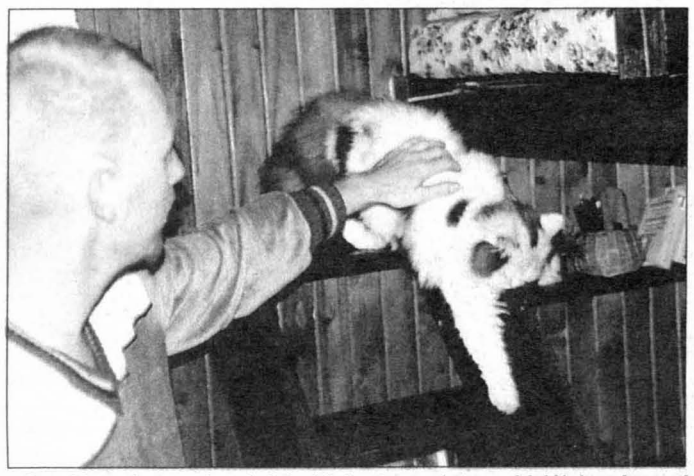

*Perskiego kota najczęściej widuje się na siatce oddzielającej go od ptaków.*

Właścicielką tej menażerii jest studentka agroturystyki w Olsztynie. Prawie wszystkie zwierzęta dostała od swojego narzeczonego Artura. Od czterech lat są nierozłączną parą, połączyła ich miłość do zwierząt i obopólna chęć prowadzenia oryginalnego życia. - Gdy jakiś czas temu poznałem Anię na jednej z dyskotek w Busku Zdroju, nawet nie przypuszczałem, że nasz związek zaowocuje tak niezwykłym zbiorem przeróżnych zwierząt - wspomina Artur Sekuła, mieszkaniec Buska Zdroju. - Wszystko zaczęło się od tego, że kupiłem jej najpierw królika, potem papugę, za jakiś czas kolejną - nimfę, a potem wszystko potoczyło się dość szybko. - Artur wziął się za przerabianie piętra domu - dodaje Ania. - Rodzice zamienili ze mną pokoje i przystąpił do dzieła. Podchodziłam do tego przedsięwzięcia z dużym sceptycyzmem, patrzyłam z przerażeniem, jak burzy kolejne ściany, tworzy wolierę dla ptaków, maluje podłogi, ściany, ustawia oryginalne meble. Patrzyłam ze strachem, jak przechadza się po pokojach z kalkulatorem, z różnymi miarkami. Efekt przerósł oczekiwania wszystkich i nawet moi rodzice nie szczędzili mu pochwał. Gdy mieszkanie było już wykończone, kilkanaście miesięcy temu zaczęliśmy sukcesywne gromadzenie zwierząt.

### Czym mogą się obecnie poszczycić?

W obszernym 10-metrowym pomieszczeniu osłoniętym siatką fruwają 23 ptaki (w tym aleksandrette, ryżowce, zeberki), w tej samej wolierze kąpią się żółwie, kraby, latają świerszcze. Obok na drzewie rozłożył się leniwie legwan. W akwarium pływa kilkadziesiąt ryb, po podłodze skaczą króliki. W kącie pokoju odpoczywa kot perski i pies Ramzes. Te wszystkie zwierzęta trzeba nakarmić, każde czym innym. A wymagania mają bardzo duże. Lubią owoce, orzechy, rozmaite ziarna, sałatę, nawet gotowane jajka. Jedno woli któregoś dnia winogrona, a już następnego kukurydzę. Krab preferuje jabłka. Wszystkie dostają witaminy. Legwan, jaszczurka, zamieszkująca kontynent amerykański o skórze pokrytej nieregularnymi łuskami, zaopatrzona w grzebienie, wachlarze, ceniona ze względu na jadalne mięso i jaja, przepada za mandarynkami, bananami, chętnie połyka świerszcze. Za właściwe traktowanie rewanżuje się niesamowitym przywiązaniem.

- Chociaż niektórym trudno w to uwierzyć, ona daje mi buziaka - mówi Ania Braciszewicz. - Potrafi chodzić krok w krok za człowiekiem - dodaje Artur Sekuła. - Znakomicie broni swego pana lub pani, sprytnie rozprawia się z wrogami. Potrafi tak mocno uderzać ostrym ogonem, że aż rani.

Z kolei jeden z żółwi to prezent od francuskiego turysty. Pierwszego dnia zaczął przyklejać do skorupy żółwia, z którym przyjechał, taśmę klejącą, a następnie sznurek, którym przywiązywał go do drzewa. Kiedy zobaczył obszerną wolierę, z miejsca zdecydował się zostawić w niej swojego zwierzaka. Jedna z papug, umieszczona w osobnej klatce, wabi się Czarek, ponieważ tak samo potrząsa głową i grzywką, jak Cezary Pazura.

Moi rozmówcy, od jakiegoś czasu mieszkający razem, o zwierzętach, ich upodobaniach, specyfice hodowli wszystkiego dowiedzieli się z książek i czasopism. Żeby zdobyć jakieś potrzebne im informacje potrafią przewertować sterty gazet. Zanim kupią kolejnego zwierzaka najpierw dowiadują się o nim z wszelkich możliwych źródeł, a potem dopiero podejmują decyzję o tym, co chcieliby mieć w swoim domowym zoo. Wiedzą, że ich hodowla wzbudza duże zainteresowanie. Oglądają ją przybyli do ich gospodarstwa agroturystycznego turyści, przybiegają dzieciaki z pobliskich szkół, przychodzą znajomi. A oni gromadzą zwierzęta głównie dla własnej satysfakcji. Niesamowitą przyjemność sprawia im obserwowanie życia zwierząt, cieszy widok kolejnych pokoleń, jakie wykluwają się z jajek, sporo się uczą, widząc, jak reagują w niektórych sytuacjach ich podopieczni. Można się pośmiać i odreagować stresy, widząc, co dzieje się w wolierze. Nieraz dochodzi do walk, a zaraz potem do przeprosin.

- Bardzo ciekawie wyglądają u papug zaloty, zdobywanie partnera - opowiada Ania. - Samiec potrafi od samego rana wyśpiewywać przepiękne serenady. Głaszcze samiczkę, otula, podsuwa jej jedzenie. Z kolei psa Ramzesa tak oswoili, że teraz sam pilnuje, żeby nie uszkodzić kuropatwy, przemieszczającej się pod jego łapami, a rok temu od razu by ją połknął. Papugi gwiżdżą, mówią, udają sygnał telefoniczny. Co rano dają wielki koncert, który domownikom absolutnie nie przeszkadza. Przyjaźnią się nawet z psami.

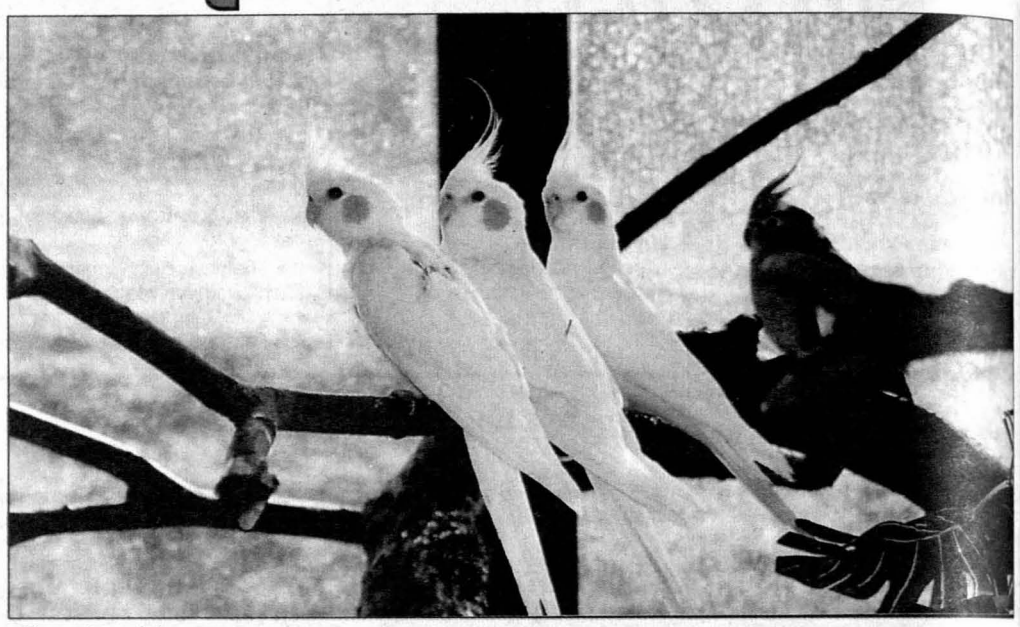

*Papuzia rodzina.*

*Papugi i inne ptaki czują się prawie jak w naturalnym otoczeniu.*

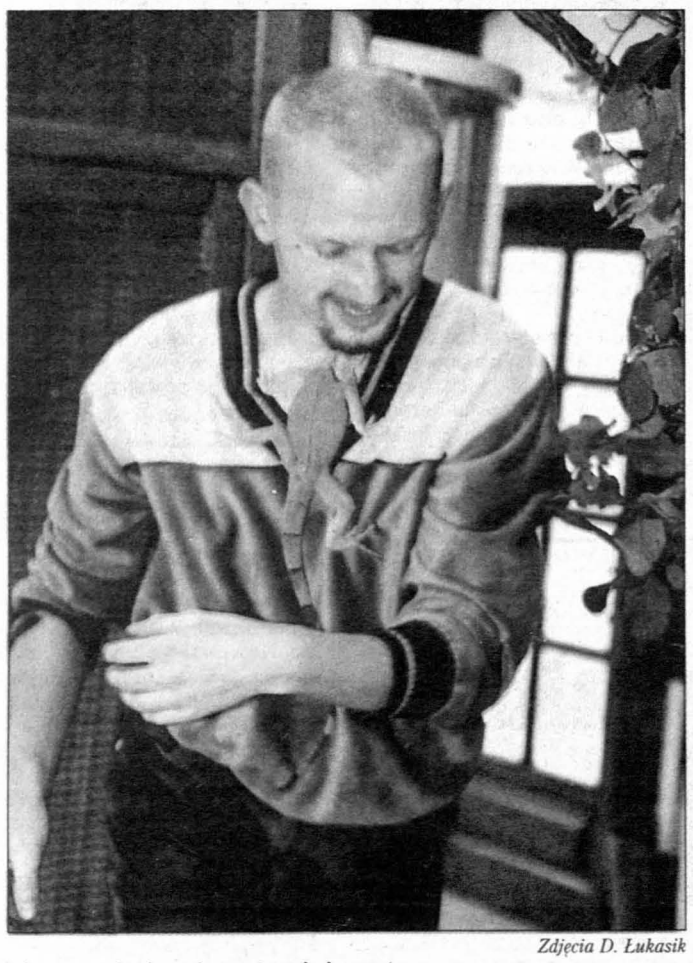

*Zdjęcia D. Łukasik*

*Legwan doskonale zastępuje krawat.*

Ania i Artur uważają, że żeby realizować taką pasję, jaką oni mają, albo jakąkolwiek inną, wcale nie potrzeba do tego olbrzymich pieniędzy. Wystarczy tylko bardzo chcieć, mieć pomysły, nie trzeba się bać ryzyka. Nie wolno rezygnować z marzeń. - Nie tak dawno otworzyłem dyskotekę w Busku Zdroju, nie mając żadnych wielkich funduszy. W ponad 600-metrowym pomieszczeniu stoły były z beczek, siedzenia z pniaków, tynk skułem do gołego kamienia. Podobała się. Z dyskoteki już zrezygnowałem, teraz prowadzę działalność handlową, związaną z wykańczaniem wnętrz, mam wiele przeróżnych pomysłów na życie - mówi Artur. - Obydwoje od dziecka byliśmy nauczeni ciężkiej pracy - włącza się do rozmowy Ania. - Śladków słynie z prowadzenia agroturystyki i moi rodzice z pomocą dzieci, czyli mnie i dwóch braci, takie gospodarstwo prowadzą od lat. Do mnie należy nie tylko opiekowanie się zwierzętami, nauka (po maturze skończyłam obsługę ruchu turystycznego), ale także sprzątanie całego domu, przygotowywanie dla turystów pokoi, śniadań i kolacji. Zajęta jestem cały dzień od świtu do nocy i nie narzekam, chociaż praca ta wymaga mnóstwa wyrzeczeń. Jakich? Chociażby takich, że nie ma się nigdy wolnych wakacji, ferii, świąt, bo wtedy przyjeżdża najwięcej turystów. Ale ja nigdy nie byłam zbuntowana, nie sprzeciwiałam się prośbom czy poleceniom rodziców. A pracowitość odziedziczyłam chyba po mamie. Ona potrafi w dwie godziny upiec kilka placków i przygotować dwudaniowy obiad z surówkami.

Za gościnność i atrakcje, w postaci możliwości oglądania domowego zoo, turyści odwdzięczają się sympatią, przywiązaniem, wysyłają im kartki z różnych stron świata, kasety wideo o zwierzętach, przyjeżdżają wielokrotnie. Ostatnio gościła u nich grupa włoskich myśliwych, która przybyła zapolować na kuropatwy, nie tak dawno byli eksperci z Unii Europejskiej. 14 i 15 października zaczną się wielkie odłowy ryb. Już zapowiedziało się mnóstwo gości.

- Jakie mamy plany na przyszłość? W najbliższym czasie chcielibyśmy stworzyć ogromną wolierę dla ptaków na zewnątrz domu. Cały obszar oczka wodnego zamierzamy pokryć siatką i tam hodować najrozmaitsze gatunki. Może kupimy sobie węża? Marzymy też o własnym domu, gdzieś w lesie, z dala od cywilizacji. Chcielibyśmy tam żyć otoczeni gromadką dzieci i zwierząt. Mieć niezależność finansową, która pozwoliłaby nam na dalsze rozwijanie naszych pasji - wyliczają sympatyczni mieszkańcy Śladkowa 21-letnia Ania i 23-letni Artur.

**Iwona ROJEK**

---

**W Klwatce Figietów nie mają prądu. To protest i... zawiść.**

# KIEDY MOC BĘDZIE

**Mieszkaniec Klwatki Figietów przeciął kabel, a potem uszkodził słup energetyczny na swojej działce. W efekcie wieś od ponad trzech tygodni nie ma prądu i nikt nie potrafi podać terminu jego podłączenia.**

W Klwatce Figietów mieszka 25 rodzin. Jan F. miał podłączony nielegalnie prąd. Po stwierdzeniu tego faktu Zakład Energetyczny odciął mu dostawę energii i wymierzył karę w kwocie 4500 złotych. W wyniku negocjacji Jan F. zgodził się spłacać należności w ratach miesięcznych po 100 złotych. Gdy ekipa energetyków podłączała kabel, interweniował inny mieszkaniec wsi, który przeciął kabel, by w ten sposób zaprotestować przeciwko tak łagodnemu potraktowaniu Jana F. Sprawa trafiła do prokuratury, jednocześnie Zakład Energetyczny zdecydował się odciąć prąd również sąsiadowi. Przy próbie ponownego podłączenia tym razem zaprotestował Jan F., uszkadzając kabel siekierą. Potem nie zgadzał się na naprawienie uszkodzonego przewodu, żądał wymiany całego odcinka, a także domagał się przyłączenia mu nie jednej, a trzech faz prądu, co umożliwiałoby mu korzystanie z urządzeń rolniczych. Jednocześnie zagroził, że jeśli jego żądania nie zostaną spełnione, pozbawi prądu całą wieś. Obietnicę spełnił przed ponad trzema tygodniami - najpierw uszkodził stojący na jego działce słup z kablem średniego napięcia, potem nieomal go przewrócił. Zakład Energetyczny, ze względów bezpieczeństwa, zmuszony był odciąć dostawę prądu dla wsi. Kilkakrotne próby dokonania naprawy okazywały się bezskuteczne, ze względu na agresywną postawę właścicieli działki. Mieszkańcy Klwatki Figietów kilkakrotnie odwiedzali siedzibę Zakładu Energetycznego, domagając się podłączenia prądu. Grozili nawet blokowaniem budynku.

http://sbc.wbp.kielce.pl

Prezes ZUS jednak przyjechał do Radomia, chociaż oczekujący już zwątpili

# ALOT PRZEWIDZIAŁ, BALCEROWICZ ZAWALIŁ?

Z udziałem **prezesa ZUS Stanisława Alota odbyła się wczoraj** w Radomiu **Konferencja** Krajowa **Polskiego Stowarzyszenia Ubezpieczenia Społecznego.**

Spotkanie Stanisława Alota z uczestnikami konferencji organizatorzy zaplanowali na godz. 9.30. Prezes ZUS przyjechał do Radomia po godz. 11. Nie dało się ukryć, że w tym czasie wielu osobom towarzyszyły wątpliwości, czy szef ZUS, po czwartkowej wypowiedzi premiera Leszka Balcerowicza, w ogóle na konferencję do Radomia przyjedzie. Premier stwierdził, że prezes Alot powinien podać się do dymisji.

- Chciałbym, aby moją pracę oceniać na podstawie tego, co zrobiłem, a nie poddawać ją osądowi politycznemu - powiedział Stanisław Alot, poproszony przez radomskich dziennikarzy o skomentowanie wypowiedzi premiera Leszka Balcerowicza. - Funkcja, którą pełnię to kierowanie zakładem ubezpieczeń. Chciałbym, aby nie wprowadzano tutaj nacisków związanych prawdopodobnie z jakimiś oczekiwaniami co do rekonstrukcji rządu, z przetargami. Nie jest potrzebne, że premier Balcerowicz mówi to w sytuacji, w której ponad wszelką wątpliwość został pokazany wadliwy sposób konstruowania budżetu państwa i niedoszacowania wydatków funduszu ubezpieczeń społecznych. Stąd przyjęcie rozwiązania na wczorajszym posiedzeniu rządu, które spokojnie można było przyjąć na przykład pół roku temu, bez straszenia emerytów i rencistów, bez krzyczenia o kryzysie, bez mnożenia argumentów na podtrzymanie zgłoszonej sześć miesięcy temu tezy, kiedy budżet państwa już nie mógł wywiązać się z obowiązku dostarczenia dotacji do funduszu ubezpieczeń społecznych. Dotacja została zaniżona, ale w budżecie była. Wtedy, kiedy pojawiło się zjawisko przesunięcia składki przez pracodawców, którzy zgodnie z prawem wpłacili składkę z takim opóźnieniem, że będzie to 11 składek w 1999 roku, a nie 12, pojawiła się luka w dochodach funduszu ubezpieczeń społecznych. Gdy zgłosiłem przyczyny powstania tej luki, jej rozmiar finansowy oraz wystąpiłem z prognozą, z której wynikało, że funduszowi ubezpieczeń społecznych zabraknie 5 miliardów 800 milionów złotych, a kredyty z banków komercyjnych to nie jest rozwiązanie przyszłościowe, wtedy nie było żadnej reakcji poza zgłaszanymi pretensjami. Nie wiem, czy obrażanie się na rzeczywistość zmienia rzeczywistość - zakończył ten wątek swojej wypowiedzi Stanisław Alot.

Prezes ZUS Stanisław Alot odbył z radomskimi dziennikarzami konferencję prasową. Zapytaliśmy, czy w sytuacji, gdy reformuje się cały system ubezpieczeń społecznych, a także reorganizacji podlega wewnętrzna struktura ZUS, pracownicy tej instytucji powinni przygotować się na ewentualną redukcję kadr.

- Nie, nie przewidujemy w ZUS zwolnień z pracy - odpowiedział prezes ZUS. Jednocześnie wyjaśnił, że przyjęto zasadę, iż pracownicy ZUS są szkoleni i jeśli muszą wykonywać inne obowiązki, to wystarczy, że chcą pracować i dają sobie radę z nowymi zadaniami. - ZUS przestał być urzędem - dodał Stanisław Alot - a pracownicy posiadający uprawnienia urzędnika, ci, którzy nie chcieli dalej pracować w ZUS, odeszli świadomie.

Kolejnym problemem, o ustosunkowanie się do którego poprosiliśmy Stanisława Alota, był temat ściągalności długów od dłużników, a przede wszystkim od firm, które całymi latami składek nie płaciły, a dziś są w upadłości.

- Narzucono na Zakład Ubezpieczeń Społecznych obowiązek ściągnięcia od płatników 99 procent tego, co mają do zapłacenia. Czy jest to możliwe? Nie, to nie jest możliwe - podkreślił Stanisław Alot. Dodał: - Nie było to możliwe w 1998 roku i jest niemożliwe w 1999 roku, a także w roku następnym - dodał.

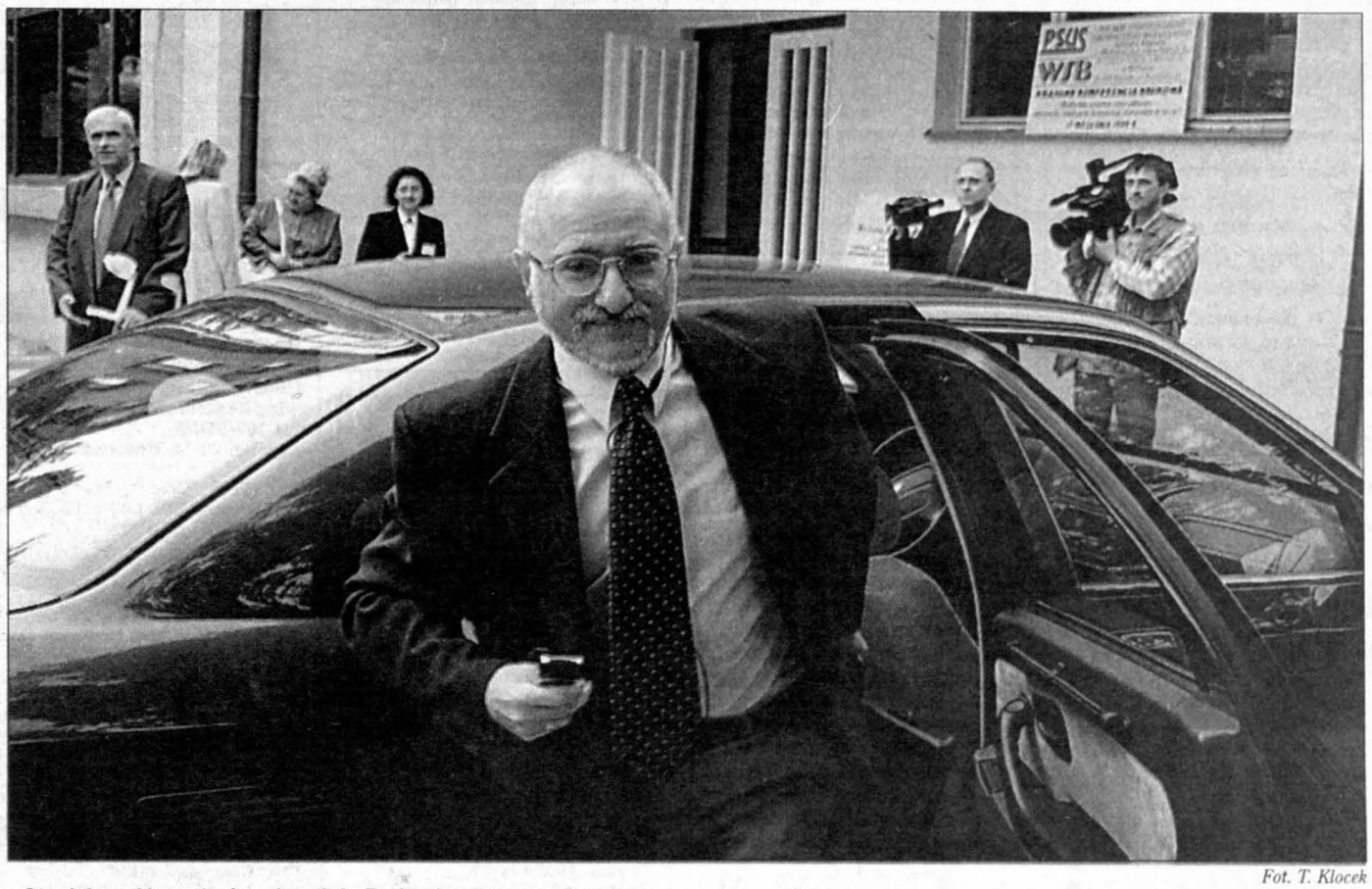


*Stanisław Alot w końcu dotarł do Radomia.* *Fot. T. Klocek*

- Zdawałem sobie sprawę z sytuacji i wielokrotnie informowałem o tym, że zabraknie w tym roku funduszowi ubezpieczeń społecznych około 5,8 miliarda złotych - powiedział Stanisław Alot. - Moje obliczenia sprawdziły się już po podliczeniu I półrocza tego roku. Ja jestem pewny swoich pracowników, że byli w stanie tak dobrze przeszacować, ile pieniędzy funduszowi zabraknie, ale jak to świadczy o planistach budżetu państwa? Dobrze to chyba nie świadczy - stwierdził prezes ZUS i dodał: - Rozwiązanie zaproponowane w czwartek parlamentowi można było wprowadzić pół roku temu.

Wczorajsza Krajowa Konferencja Polskiego Stowarzyszenia Ubezpieczenia Społecznego trwała do późnych godzin popołudniowych.

**Anna JACOBI**

# HAK NA HACKERA

**Rozmowa z funkcjonariuszką zespołu ds. zwalczania przestępczości komputerowej Komendy Wojewódzkiej Policji w Rzeszowie (niestety, nie możemy ujawnić jej personaliów)**

*** Wpadł pierwszy przestępca komputerowy. Co to za postać?**

- Oszust internetowy. Chłopak ma siedemnaście lat. Jest komputerowym samoukiem. Osobą bardzo zamkniętą, małomówną.

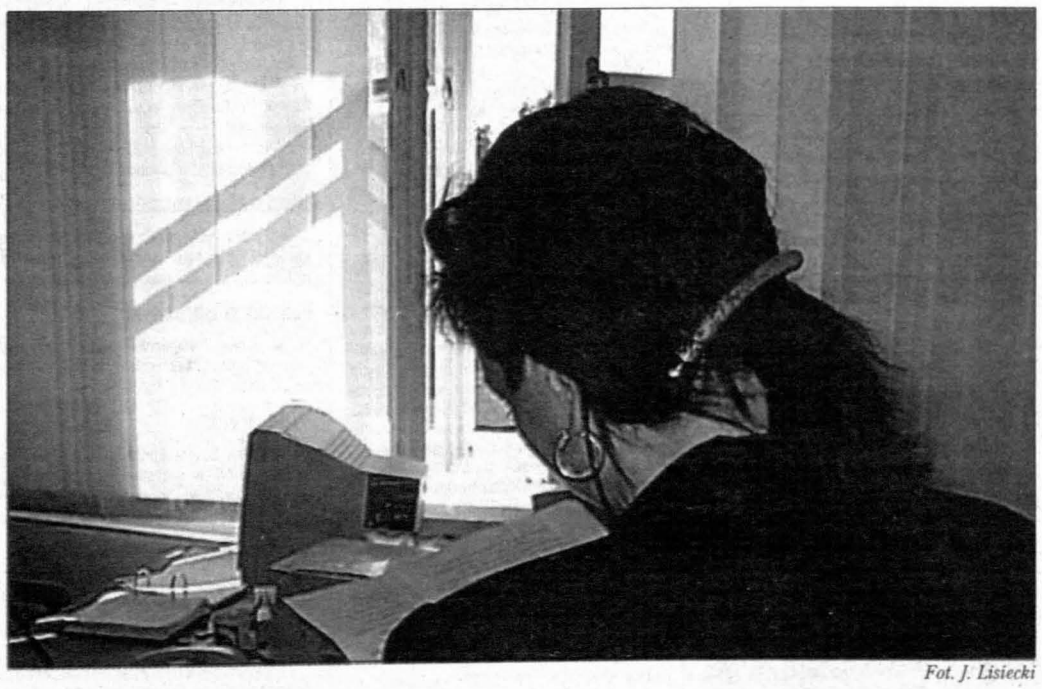

*Fot. J. Lisiecki*

***Jak oszukiwał?**

- Ogłaszał się w prasie komputerowej oraz na stronach internetowych. Oferował sprzedaż gier i akcesoriów komputerowych po bardzo atrakcyjnych cenach. Ci, którzy się połakomili, przysyłali mu zamówienia. Oszust wysyłał paczkę z - rzekomo - zamówionymi rzeczami. Opłata za nią była wnoszona w momencie odbioru. Zawartość paczek stanowiła makulatura lub rzeczy zupełnie nie związane z zamówieniem.

*** Jest to odosobniony przypadek?**

- To chyba pierwsze typowe przestępstwo komputerowe w Polsce. Oczywiście pierwsze wykryte. Ta przestępczość pojawiła się od niedawna. Ona się dopiero rozwija.

*** Jesteście na tropie kolejnych hackerów?**

- Tak, następne sprawy są w toku. Tacy ludzie będą coraz częściej wykrywani. Trzeba jednak pamiętać, iż oszuści komputerowi nie są banalnymi przestępcami. Potrafią się posługiwać najnowocześniejszą techniką.

*** Czy jest coś charakterystycznego w osobowościach komputerowych hackerów?**

- To są ludzie bardzo inteligentni.

*** Ale niekoniecznie wysoko wykształceni?**

- Nie, są to bardzo często samoucy. Są zamknięci w sobie. Komputer, Internet wypełniają im cały świat.

*** Skoro w komendzie istnieje komórka do spraw zwalczania przestępczości komputerowej, to znaczy, że problem narasta.**

- Z przestępczością komputerową będziemy mieli do czynienia już wkrótce na co dzień - oszustwa, fałszerstwa, a nawet sabotaż komputerowy, kopiowanie i rozpowszechnianie programów... Wchodzimy dużymi krokami w nową kategorię przestępstw.

*** A co jest najgroźniejsze w masie przestępstw nowego typu. Czy na przykład stwierdziliście państwo próby włamań do systemów bankowych?**

- Takich przypadków jeszcze nie odnotowaliśmy na naszym terenie. Ale sądzę, że niebawem przestępcy wyspecjalizują się i coś podobnego może nam się przydarzyć.

*** Czy zatem powołanie do życia waszej komórki jest próbą wyprzedzenia zdarzeń?**

- My nie działamy na takiej zasadzie, że czekamy aż pojawi się przestępca komputerowy. Cały czas zagadnienie jest monitorowane. My wiemy, gdzie może pojawić się hacker czy cracker...

*** Cracker? Kto to taki?**

- Tym się różni od hackera, że jest pozbawiony jakichkolwiek zasad etycznych... Ale nie wpadajmy w panikę. Na pewno nie codziennie będziemy wykrywać jakieś przestępstwa. Niemniej, trzeba być przezornym.

*** W jaki sposób należy się bronić przed przestępczością komputerową?**

- Trudno mi odpowiedzieć.

*** Czy jest jakiś kanon postępowania.**

- Nie ma żadnej zasady.

*** Na czym polega wasza praca? Korzystacie z metod operacyjnych? Ślęczycie przy komputerze?**

- Podstawowym narzędziem, używanym w naszej pracy, jest komputer.

*** I co? Śledzicie cały czas sieć internetową?**

- Nie cały czas. Nie ma na to środków. Obserwujemy łącza w tych godzinach, w których internetowcy zamieszczają najczęściej ogłoszenia.

*** Jesteście z zawodu informatykami?**

- Ja jestem prawnikiem. Komputer to moja druga miłość.

**Rozmawiał: (JAL)**

http://sbc.wbp.kielce.pl

# SOBOTA-NIEDZIELA

*Imieniny obchodzą:*
*w sobotę - Irmina i Stanisław,*
*w niedzielę - January i Konstancja*

JUŻ TYLKO 471 dni do końca XX wieku! Z POCZTĄ POLSKĄ W III TYSIĄCLECIE POCZTA POLSKA CK KIELCE 1

**18 września jest 261 dniem roku.**
**Przed nami 104 dni 1999 roku.**

**18.09.1999 r.**

**Pogotowie Ratunkowe - 999**
**Straż Pożarna - 998**
**Pogotowie Policyjne - 997**

## KIELCE

**BIURO REKLAM I OGŁOSZEŃ „ECHA DNIA", ul. Targowa 18, tel. 343-06-21, tel./fax 332-45-40, czynne w godz. 7.30-18.00.**

### TEATRY I KINA

- **Teatr im. S. Żeromskiego**
  - tel. 34-475-00; „Korowód" g. 19.
- **PTLiA „Kubuś"**
  - tel. 368-02-93; „Niebieski Piesek" g. 11.
- **„Romantica"**
  - DOLBY DIGITAL; „Gwiezdne wojny: Część I - Mroczne Widmo" USA, l. 12, g. 10, 12.30, 15, 17.30, 20.
- **„Moskwa"**
  - „Gwiezdne wojny: Część I - Mroczne Widmo" USA, l. 12, g. 10.30, 13, 15.30, 18, „Notting Hill" USA, l. 15, g. 20.30.
- **„Studyjne"**
  - „Tydzień z życia mężczyzny" pol., l. 15, g. 14.45, 20.45, „Bardzo Dziki Zachód" USA, l. 15, g. 16.30, „Notting Hill" USA, l. 15, g. 18.30.
- **„Echo"**
  - „Operacja Samum" pol., l. 15, g. 16, 18.

### WYSTAWY

- **Galeria BWA**
  - tel. 344-63-19; **Galeria BWA „Piwnice"**, ul. Leśna 7. Galeria czynna od poniedziałku do piątku w godz. 11-17, w niedziele w godz. 11-15, w soboty - nieczynna. Sławomir Antoszewski, Jacek Nowakowski, Bogdan Ptak, Marek Wawro - malarstwo. **Galeria BWA „Na Piętrze"**, ul. Leśna 7. Galeria czynna od poniedziałku do piątku w godz. 9-15. Jarosław Chrabąszcz - malarstwo.
- **Galeria Fotografii**
  - ul. Paderewskiego 12; nieczynna.

### MUZEA

- **Muzeum Narodowe**
  - pałac biskupów krakowskich, pl. Zamkowy 1, tel. 34-423-18. Ekspozycje stałe: Sanktuarium marszałka Józefa Piłsudskiego wraz z wystawą czasową pt. „W rocznicę września". Skrzydło północne: Galeria malarstwa polskiego i sztuki zdobniczej od XVII wieku do 1939 r. Czynne codziennie, oprócz poniedziałków, w godz. 9-16. W niedziele wstęp wolny.
- **Muzeum przy Rynku 3/5**
  - tel. 344-40-14. Ekspozycje stałe: „Współczesna sztuka ludowa Kielecczyzny". Wystawy czasowe: „Z pradziejów regionu świętokrzyskiego" i „Kielecczyzna średniowieczna"; czynne codziennie, oprócz poniedziałków i środ, w godz. 9.00-16.00; w niedziele wstęp wolny.
- **Oddział**
  - Muzeum Lat Szkolnych S. Żeromskiego (Oddział Muzeum Narodowego), ul. Jana Pawła II 5, tel. 344-57-92. Ekspozycja stała: Wystawa materiałów biograficznych i literackich z młodzieńczych lat pisarza. Czynne: wtorki, czwartki, piątki, niedziele w godz. 9-16, w środy w godz. 11-18; w niedziele wstęp wolny.
- **Oddział**
  - Muzeum H. Sienkiewicza w Oblęgorku (Oddział Muzeum Narodowego - tel. 303-04-26). Wystawa stała: „Odtworzony wystrój mieszkania pisarza" oraz „Wystawa biograficzno-literacka". Wystawa czasowa: „Fotosy z filmu pt. »Ogniem i mieczem«". Czynne codziennie, oprócz poniedziałków, godz. 10-17; w soboty wstęp wolny.
- **Zabawkarstwa**
  - wystawy: „Ptaki", „Anioły", „Modele redukcyjne" - wystawa pokonkursowa, „Sceny zbiorowe z »Pana Tadeusza«", „Lalki w strojach ludowych", „Wystawa zabawek ludowych". Muzeum czynne codziennie, oprócz poniedziałków, w godz. 10-17.
- **Muzeum Wsi Kieleckiej**
  - Dworek Laszczyków, ul. Jana Pawła II 6, tel. 344-92-97. Nieczynne - zmiana ekspozycji.
- **Park Etnograficzny w Tokarni**
  - tel. 31-54-171. Skansen czynny od wtorku do niedzieli w godz. 10-17 (wstęp do godz. 16). „Wnętrza XIX-wiecznych chałup", „XIX-wieczna apteka", „Dwór z Suchedniowa", wystawa rzeźby Jana Bernasiewicza.
- **Muzeum Geologiczne**
  - ul. Zgody 21, tel. 361-25-37. Wystawa stała: „600 milionów lat historii Gór Świętokrzyskich", „Skały, minerały i skamieniałości Kielecczyzny". Czynne: poniedziałek-piątek w godz. 8-15. Wstęp wolny.

### Telefony

- Straż Miejska: 986, 368-75-15 (czynne całą dobę); 368-75-33 (w godz. 7-15, po godz. 15 fax); posterunki, czynne w godz. 7.00-22.00: Śródmieście - 67-60-13, Pomoc Drogowa: 366-00-65, Pogotowie Energetyczne Kielce-miasto: 991, Pogotowie Gazowe: 331-20-20 i 992, Pogotowie Wod.-Kan.: 994, c.o., Elektryczne RPGM: 361-18-33, czynne w godz. 15.00-23.00 w dni powszednie, w godz. 7.00-23.00 w dni wolne od pracy: 331-16-47 i 344-30-94, Informacja PKS: 366-02-79, Informacja PKP: 366-93-28.

**RADIO TAXI „EUROPA", Kielce, tel. 3-611-611, www.complex.com.pl./~europa.** dr 50781

**RADIO TAXI „LIDER", Kielce, tel. 96-66, 345-88-88.** dr 54426

**RADIO TAXI „ALFA", Kielce, tel. 96-22, 344-44-44.** dr 51912

**TAXI „EXPRESS", tel. (041) 366-11-11, CAŁODOBOWO-EKSPRESOWO** dr 54080

**Komunikacja Międzynarodowa „Omnia", Kielce, tel. 345-77-43, 345-77-46.** kk 9117

**TAI - Ogólnopolska Informacja Gospodarcza, ogłoszenia drobne z gazet „Echo Dnia" z 3 ostatnich dni, tel. (041) 94-77.** bo/u

- **Postoje taksówek**
  - **osobowe:** plac dworcowy: tel. 368-33-99, ul. Piekoszowska: tel. 34-515-11, ul. Jesionowa: tel. 331-79-19, ul. Mielczarskiego: tel. 366-40-40, ul. Szymanowskiego: tel. 34-488-45; **bagażowe:** ul. Armii Czerwonej: tel. 368-06-68, TAXI Dalnia, ul. Szajnowicza: tel. 368-96-66.
- **Ostre dyżury szpitali**
  - 18.09 - wewnętrzny - Czarnów, chirurgiczny - Kościuszki; 19.09 - Czerwona Góra.
- **Apteki**
  - dyżur całodobowy - ul. Sienkiewicza 28, do godz. 23.00 - ul. Bp. Kaczmarka 18; Aptek „Na Rogatce", ul. Jana Pawła II 13, czynna codziennie w godz. 7.30-23.00, niedziele - nieczynna.
- **Telefon zaufania KGP**
  - 0-800-120-226 (bezpłatna infolinia).
- **Telefon zaufania w KWP**
  - Kielce, tel. 34-32-997, pod którym można zgłaszać patologie, popełnione przestępstwa.
- **Zespół Pomocy Rodzinie przy PZP**
  - Kielce, ul. Grunwaldzka 47 zaprasza w poniedziałki i czwartki od 15.00 do 18.00, tel. (041) 345-00-53 codziennie od 8.00 do 14.00.
  - terapia rodzin i małżeństw w sytuacjach kryzysowych, terapia rodzin z dzieckiem przejawiającym trudności emocjonalne, terapia i poradnictwo dla młodzieży. Usługi bezpłatne.
- **Punkt Konsultacyjny do Spraw Uzależnień**
  - alkoholizm, narkomania - tel. 344-39-86, poniedziałek-piątek w godz. 14.00-18.00.
- **Psycholog, pedagog**
  - pomogą Ci - zadzwoń, tel. zaufania 366-17-41, poniedziałki i czwartki w godz. 15.00-17.00.
- **Poradnictwo i pomoc dla rodzin wychowujących małe dziecko (0-5 lat)**
  - tel. 346-53-11; poniedziałki w godz. 15.00-18.00.
- **Telefon zaufania**
  - dla ludzi z problemem alkoholowym - poniedziałek-piątek w godz. 18.00-20.00, tel. 345-73-46 (piątki - również narkomania).

### USŁUGI LEKARSKIE

- **POMOC LEKARSKA DLA DZIECI**
  - specjalista chorób dziecięcych G. Tokarski, tel. (041) 366-33-66, 0601-480-900. dr 54311
- **BIM**
  - informacja o prywatnych usługach medycznych: tel. (041) 342-76-97.
- **Pomoc Doraźna dla Dzieci D.R. Szczukoccy**
  - wizyty domowe, gabinet lekarski, tel. (041) 368-48-91. Kielce ul. Połowniaka 4 m. 25, codziennie: 16.00-22.00, w soboty: 10.00-16.00. 8185/99
- **Nagła pomoc lekarska lekarzy specjalistów**
  - wizyty domowe pediatrów, chirurgów dziecięcych, internistów, laryngologów, ortopedów, neurologów, badania EKG. Zgłoszenia codziennie w godz. 11.00-22.00, tel (041) 331-56-50. Wizyty domowe w godz. 14.30-22.00 (dni powszednie), 11.00-21.00 (dni wolne). 9384/99

**Pogotowie pediatryczne 7.00-22.00, tel. (041) 331-14-94.** dr 49267

- **Pogotowie pediatryczne**
  - 7.00-22.00, tel. (041) 368-46-36. dr 54302
- **Wizyty domowe pediatrów**
  - Sieczko, tel. (041) 331-69-04. dr 51078
- **Dyżury stomatologiczne**
  - Kielce, ul. Tatrzańska 91 (Uroczysko), soboty, niedziele i święta - 10.00-20.00, tel. (041) 331-80-68. 10723/99
- **Prywatna Przychodnia Specjalistów „Omega"**
  - rejestracja 7.00-18.00, tel. (041) 366-31-21, 345-47-44. aw 203

### INNE USŁUGI

**Autoholowanie - kraj, zagranica, tel. (041) 344-21-71, 090-26-48-06.** dr 48326

**Przedsiębiorstwo Usług Komunalnych Sp. z o.o. usługi pogrzebowe, całodobowe. Kielce, tel. 366-31-77, 344-67-88.** dr 50949

## KOŃSKIE

**BIURO REKLAM I OGŁOSZEŃ „ECHA DNIA", ul. Łazienna 13, tel. 372-20-20, czynne 10.00-14.00.**

## OSTROWIEC

**BIURO REKLAM I OGŁOSZEŃ „ECHA DNIA", Hotel „Łysica", al. 3 Maja 13, tel./fax (047) 265-45-54. Czynne 10.00-15.00. Centrum Klub Ostrowieckiej SM, ul. Wspólna 5, I p., pok. 2, tel. (047) 62-16-65. Czynne 11.00-15.00.**

- **Kino „ZDK"**
  - „Matrix" USA, l. 15, g. 18.
- **Apteka dyżurująca**
  - apteka „Krasnal", ul. Kopernika.
- **BWA**
  - Galeria, ul. Siennieńska 54, tel./fax (047) 263-20-48; nieczynna.
- **Muzeum Historyczno-Archeologiczne**
  - wystawy stałe: „Zabytkowe fajanse i porcelana ćmielowska", „Poczet królów i książąt polskich wg M. Bacciarellego"; wystawy czasowe: „Dzieje Ostrowca Świętokrzyskiego", „Ze skrzyni malowanej - polski strój ludowy", malarstwo Ignacego Pinkasa (1888-1935) ze zbiorów Muzeum Regionalnego w Jaśle, Mistrzowie modelarstwa - Henryk i Tomasz Gryzowie. Czynne: wtorek-piątek w godz. 9-16.30, soboty w godz. 8-14.30, niedziele w godz. 13-16.30.
- **Rezerwat i Muzeum Archeologiczne w Krzemionkach**
  - „Górnictwo krzemienia w neolicie", „Dwie podziemne galerie turystyczne", „Skansen wioski neolitycznej", „Muszle i minerały ze zbiorów Muzeum Przyrodniczego z Krakowa". Rezerwat czynny: wtorek-piątek: 9-18, w soboty: 9-17, w niedziele: 11-17.

### Telefony

- Informacja i rezerwacja biletów PKS: 65-38-64; autoholowanie: samochody ciężarowe i autobusy, czynne całą dobę: 65-38-28, Biuro Turystyczne: 65-23-40.

**ECHO-TAXI, tel. 262-11-11, dojazd do klienta bezpłatny.**

## SKARŻYSKO-KAM.

- **Kino „Metalowiec"**
  - ul. Słowackiego 25; „Fuks" pol., l. 15, g. 17, 19.
- **Apteka**
  - ul. 1 Maja 34.
- **Muzeum im. Orła Białego**
  - Rejów, ul. Słoneczna 90, tel. 531-331. Czynne codziennie: ekspozycja plenerowa - cały dzień, ekspozycja w budynku - w godz. 9-17.
- **Kryta pływalnia**
  - ul. Spółdzielcza 19, tel. 539-345, czynna: poniedziałek-piątek w godzinach 8-20, soboty i niedziele w godzinach 10-20.

**POSTÓJ TAXI „PRZY DWORCU", nie pobiera opłaty za dojazd, tel. 513-705.** bo/u

**DAREX - Radio Taxi, tel. 25-37-378, 96-28.** u/bo

## STARACHOWICE

- **Apteka**
  - ul. Marszałkowska 17.
- **Kino „Miejskie"**
  - „Mumia" USA, l. 15, g. 17, 19.15.

## SUCHEDNIÓW

- **Kino „Kuźnica"**
  - „Godzina zemsty" USA, l. 15, g. 17, 19.

## SĘDZISZÓW

- **Kino „Ballada"**
  - tel. 38-11-251; 19.09 - „Cienka czerwona linia" USA, l. 15, g. 18, „Wielki Joe" USA, bo., g. 16.

## STĄPORKÓW

- **Kino „Jedność"**
  - brak terminarza.

## JĘDRZEJÓW

**BIURO REKLAM I OGŁOSZEŃ „ECHA DNIA", Dom Handlowy „Piast", plac Kościuszki (Rynek), tel. 386-55-09, czynne: 10-14, czwartek: 9-14.**

- **Kino**
  - „Ściągany" USA, l. 15, g. 18, „Godzina zemsty" USA, l. 15, g. 20.

## BUSKO

- **Kino „Zdrój"**
  - „Oni" USA, l. 15, g. 16, „Podróż przedślubna" USA, l. 15, g. 18.30.
- **Galeria BWA „Zielona"**
  - al. Mickiewicza 7. Wystawa malarstwa Marii Polakowskiej-Prokopiak i rzeźby Henryka Sikory. Galeria czynna codziennie w godz. 11-17, w niedziele w godz. 11-15, w poniedziałki - nieczynna.

## PIŃCZÓW

- **Kino „Belweder"**
  - 19.09 - „Zakochana złośnica" USA, l. 15, g. 17.

## KAZIMIERZA WIELKA

- **Kino „Uciecha"**
  - brak terminarza.

## WŁOSZCZOWA

- **Kino**
  - „Ajlawiu" pol., l. 18, g. 18.30.

## STOPNICA

- **Kino „Powiew"**
  - „Szkoła uwodzenia" USA, l. 15, g. 17.

## SANDOMIERZ

**BIURO REKLAM I OGŁOSZEŃ „ECHA DNIA", tel./fax 832-10-69, ul. Mickiewicza 17A/9, II p., czynne 9-15.**

- **Muzeum Okręgowe Ratusz**
  - dyrekcja, Rynek 1, tel. 832-22-65; Zamek, tel. 832-38-58. Czynne: środa-poniedziałek w godz. 9-16, we wtorki nieczynne. Wystawa stała: „Dzieje Sandomierza" - zbiory z zakresu rzemiosła artystycznego, malarstwa, numizmatyki, dyplomatyki. Wśród eksponatów: „Szachy sandomierskie" pochodzące ze schyłku XI wieku. Wystawa czasowa: „Dawne i współczesne widoki Sandomierza" ze zbiorów własnych muzeum.
- **Zamek Sandomierski**
  - ul. Zamkowa 14, tel./fax 832-38-58. Czynne: wtorek-niedziela w godz. 10-17, poniedziałki - nieczynne. Wystawy stałe: „Kuchnia królewska" - zbiór sreber i cyny europejskiej XVII-XIX-wiecznej, „Gabinet numizmatyczny" - monety polskie od XI do XX wieku, „Historia wzgórza zamkowego w ikonografii", „Ekspozycja etnograficzna" - prezentuje kulturę materialną Sandomierzaków i Lasowiaków, „Ekspozycja archeologiczna" - naczynia, broń, ozdoby z tzw. Grobu książęcego z Sandomierza - Kraków oraz cmentarzyska kultury przeworskiej z okresu wpływów rzymskich i IV w. n.e. Wystawy czasowe: Adam Bojar - malarstwo; Sandomierz w fotografii Ewy i Janusza Sierkoszów oraz serwis zdjęciowy z IX Festiwalu „Muzyka w Sandomierzu - 12-26 września 1999 roku".
- **Oddział Muzeum Literatury**
  - ul. Katedralna 5/7, tel. 832-21-47. Czynne: wtorek-niedziela w godz. 9-16, poniedziałki - nieczynne. Wystawa stała: „Jazdy do Sandomierza" - ekspozycja poświęcona związkom Jarosława Iwaszkiewicza z Sandomierzem; wystawa czasowa: „Na poręczy nieba" - wystawa poświęcona sylwetce i twórczości Stanisława Balińskiego.
- **Muzeum Historii Polskiego Ruchu Ludowego**
  - Rynek 7/9, tel. 832-21-41, godziny otwarcia: poniedziałki - nieczynne, wtorek-piątek w godz. 10-17, sobota-niedziela w godz. 10-14. Wystawa pt. „Ziemi przypisani - pisarze regionu sandomierskiego".
- **BWA Sandomierz**
  - „Ojciec Święty Jan Paweł II w Sandomierzu 12 czerwca 1999 roku".
- **Galeria „Zapole"**
  - „Chwalcie łąki umajone" - wystawa księdza Stanisława Grzegorowskiego.
- **Muzeum Diecezjalne**
  - wystawa projektów ołtarza papieskiego.
- **Motel Królowej Jadwigi**
  - „Zabytki sakralne Sandomierza" - wystawa Jurija Sulimowa, „Zbiór starych zegarów".
- **Kawiarnia „W Zamku"**
  - wystawa pn. „Stare fotografie Sandomierza".
- **WSHP Biblioteka Główna**
  - „Sandomierz w dawnej fotografii".
- **Apteka dyżurna**
  - ul. Dobkiewicza 12.
- **Szpital**
  - tel. 832-22-22 i 832-32-03.

### Telefony

- Informacja PKS: 832-23-02, PKP: 832-23-74, Telefon Zaufania Klubu AA: 832-69-96, Pomoc Drogowa: 832-39-59 lub 9637, Straż Miejska: 986, „Lot": 832-41-30.

## OPATÓW

**BIURO REKLAM I OGŁOSZEŃ „ECHA DNIA", Biuro Obsługi Prawnej, ul. 16 Stycznia 28/5, tel. 86-82-748, czynne 9-17.**

- **Kino „Studyjne"**
  - brak terminarza.
- **Szpital**
  - tel. 868-24-66.

### Telefony

- Informacja PKS: 868-22-27, Poradnia Odwykowa: 868-27-33.

## POŁANIEC

- **Apteka**
  - ul. Krakowska 3.
- **Kino „Pegaz"**
  - brak terminarza.

## STASZÓW

**BIURO REKLAM I OGŁOSZEŃ „ECHA DNIA", ul. Czysta 1 (róg Świerczewskiego), tel. 864-32-58, czynne 10-14.30.**

- **Kino „Syrena"**
  - brak terminarza.
- **Muzeum Ziemi Staszowskiej**
  - ul. Jana Pawła II 17, tel. 864-33-44; Ekspozycje stałe: rzeźba, malarstwo, fotografia, geologia, rzemiosło i kultura materialna regionu, numizmatyka, militaria, „Jędrusie" - ziemi staszowskiej, dział słowacki i judaistyczny, ruch ludowy oraz wybitni staszowianie, w dawnictwa Biblioteki Staszowskiej. Wystawy okolicznościowe: ceramika, rzeźba Ryszarda Panek Stanisława Domagały pt. „Ziemi staszowskiej-kieleckiej-świętokrzyskiej, „Ziemia święta" w reportażu i obiektywie Roberta Panka i Macieja Zarębskiego, Adam Bie... dokumenty, korespondencja, książki i fotografie. Wystawy można zwiedzać od poniedziałku do piątku w godz. 8-16.
- **Staszowski Ośrodek Kultury**
  - tel. 864-23-19; wystawy: Galeria „Punkt" - „Grafika ze zbiorów BWA w Sandomierzu". **Galeria „Piwnice"** - wystawa amatorskich prac plastycznych mieszkańców Bretanii. **Klub Osiedlowy** - wystawa prac malarskich Violetty Kozioł.
- **Apteka**
  - ul. 11 Listopada 22.
- **Szpital**
  - tel. 864-22-81.

### Telefony

- Informacja PKS: 864-23-19, PKP: 864-21-42, Telefon kryzysowy: 864-30-06, czynny 16-22, Pomoc Drogowa: 864-24-00, Pogotowie Ciepłownicze: 993.

## ZAWICHOST

- **Apteka**
  - ul. Askenazego 2.

## OŻARÓW

- **Kryzysowy telefon zaufania**
  - 861-03-72: alkoholizm: poniedziałek, środy w godz. 17-21; punkt przeciwdziałania przemocy: wtorki i piątki w godz. 16-18; ogólne poradnictwo uzależnień: czwartki w godz. 16-18.

**Redakcja nie odpowiada za zmiany w terminarzach.**

# NOTATNIK

### Święto jabłka

W niedzielę, 19 września, zapraszamy do Szkoły Podstawowej w Obrazowie na Regionalne Święto Jabłkobrania. Impreza rozpocznie się o godz. 11.30 zbiórką na placu szkolnym, chwilę później wszyscy przemaszerują do kościoła parafialnego, gdzie o godz. 12 będzie się uroczysta msza święta, podczas której nastąpi poświęcenie kosza owoców warzywnego. O godz. 13.30 zostanie otwarta wystawa owoców, zaś o godz. 14 rozpoczną się występy artystyczne w wykonaniu dzieci z miejscowych szkół i zespołu z Wąchocka. Na godz. 16.30 przewidziano konkursy z nagrodami, zaś o godz. 19 rozpocznie się zabawa taneczna.

### „Festyn rodzinny"

Na „Festyn rodzinny" zaprasza w sobotę, 18 września, „Kolporter" SA. Impreza rozpocznie się o godz. 12 na stadionie KS „Tęcza Społem". Podczas trwającej cały dzień zabawy przewidziano m.in.: występ peruwiańsko-boliwijskiego zespołu INTI NAN, pokaz akrobatyczne w wykonaniu TS „Piramida", pokazy karate kyokushin, występy tancerzy szkoły „Cha-Cha", występy kabaretu „Widelec" i zespołu „Teddy Band". W przerwach między występami odbędą się liczne konkursy i zabawy dla całych rodzin.

### Wystawy

Biuro Wystaw Artystycznych w Kielcach zaprasza do oglądania prac pięciu malarzy. „Piwnicach" swoje prace prezentują kieleccy twórcy: Jacek Nowakowski, Marek Wawro, Bogdan Ptak i Sławomir Antoszewski, zaś w Galerii „Na Piętrze" można oglądać malarstwo Jarosława Chrabąszcza.

W sandomierskim BWA czynna jest ekspozycja fotograficzna pt. „Ojciec Święty Jan Paweł II w Sandomierzu". Na wystawie prezentowanych jest 150 barwnych zdjęć kilkunastu autorów.

W kieleckiej Galerii ZPAF można oglądać zdjęcia prezentujące stare i nowe Kielce. Najstarsze fotografie pochodzą z lat 30., najnowsze - sprzed kilku tygodni.

### Niedziela w muzeum

Po wakacyjnej przerwie zapraszamy wszystkich miłośników sztuki na niedzielne spotkania w kieleckim Muzeum Narodowym. W najbliższą niedzielę o godz. 12 w dawnym pałacu biskupów krakowskich Marian Gucwa przedstawi pokaz „Malarstwo polskie XIX w.".

### Kocoń w pałacyku

Na recital Waldemara Koconia połączony z promocją jego najnowszej płyty „Przekrażenia 2000" zapraszamy w niedzielę, 19 września, do kieleckiego pałacyku Zielińskiego.

### W teatrach

Teatr im. S. Żeromskiego w Kielcach zaprasza w sobotę i niedzielę, o godz. 19 na sztukę „Korowód" w reżyserii Piotra Szczerskiego. Milusińscy będą mogli obejrzeć w teatrze „Kubuś" spektakl „Niebieski piesek" - wzruszającą opowieść o kundelku, który z racji swojej nietypowej maści został odrzucony przez najbliższych.

### Szałapak w KCK

Anna Szałapak, artystka „Piwnicy pod Baranami", wystąpi w sobotę o godz. 19 na dużej scenie Kieleckiego Centrum Kultury.

### „Niedziela w skansenie"

Na imprezę folklorystyczną pt. „Niedziela w skansenie" zapraszamy do Parku Etnograficznego w Tokarni już o godz. 10.30. W programie - występy zespołów folklorystycznych, parodysty Stana Tutaja i kapeli góralskiej „Hajduk". Odbędą się również liczne konkursy i zabawy, będzie można kupić wyroby rękodzieła ludowego.

### Dni Włoszczowy

W sobotę i niedzielę zapraszamy na Dni Włoszczowy. Impreza odbędzie się na stadionie miejskim, początek - godz. 10. W programie - występy zespołów dziecięcych i wojewódzkich, na godz. 19 przewidziano recital „Wandy i Bandy", zaś o godz. 21 - pokaz ogni sztucznych.

http://sbc.wbp.kielce.pl

# TELEWIZJE

## SOBOTA

### TVP 1

6.30 Wszystko o działce i ogrodzie **6.55** Agrolinia - pr. roln. **7.40** Niezwykła Siódemka - turniej **8.00** Na szczytach Władzy (3) - serial kom. USA **8.30** Wiad. 8.40 Prognoza pogody **8.45** Ziarno - pr. dla dzieci **9.10** 5-10-15 - pr. dla młodzieży 9.35 Walt Disney przedstawia: 101 Dalmatyńczyków - serial anim. (teletekst) 10.00 Walt Disney przedstawia: Kochanie, zmniejszyłem dzieciaki - serial USA (teletekst) **10.50** Z kamerą wśród zwierząt: Trudne chwile - mag. 11.15 Pan Tadeusz - teleturniej **11.35** Wenecja 99 - rep. **12.00** Wiad. **12.10** We własnym domu **12.30** Moskwa - cena za uległość **12.50** Sprzątanie świata 12.55 Miliard w rozumie - teleturniej 13.20 To jest Telewizja **13.30** Śmiechu warte - pr. rozr. **14.00** Studio Sport: I liga piłki nożnej (w przerwie Sprzątanie świata) 15.45 Jeśli nie Oxford, to co? - teleturniej **16.10** Kronika filmowa - wydanie specjalne **16.30** Miami 7 - serial bryt. 17.00 Teleexpress **17.25** Jaka to melodia? - quiz muz. **17.50** Moda na sukces (941) - telenowela USA **18.15** MdM - pr. rozr. **18.50** Dziennik Telewizyjny - pr. satyr. **19.00** Wieczorynka: Mapeciątka **19.30** Wiad. i Sport **19.55** Prognoza pogody **20.05** Batman - film sf USA 22.10 Sprzątanie świata **22.20** W krainie latających scyzoryków (powt.) 23.00 Sportowa sobota **23.20** Poszukiwany żywy lub martwy - film sens. USA **1.10** Klan (242, 243, 244) (powt.) 2.22-**4.00** Przyczajeni - kom. obycz. USA

### TVP 2

7.00 Echa tygodnia (dla niesłyszących) 7.30 Tacy sami - mag. ludzi niepełnospr. 8.00 Program lokalny **9.00** Wydarzenie tygodnia **9.30** Jazda kulturalna - mag. **10.15** Podróże kulinarne Roberta Makłowicza: Smak grzybów - mag. 10.45 Auto - mag. **11.05** Ballykissangel (37-ost.) Ostateczna granica - serial obycz. **12.00** Kino bez rodziców: Spotkanie z Hanną Barberą - seriale anim. 12.35 Kino bez rodziców: Cudowne lata (94) Powrót - serial obycz. USA 13.05 Szalejąca planeta: Wulkany - film dok. USA **14.00** Animals: Arka Noego - mag. **14.30** Familiada - teleturniej 15.00 Złotopolscy (159) Komornik - telenowela pol. **15.30** Piknik Dwójki w Zamościu: Pożegnanie lata (1) **16.25** Polskie drogi (3) Najspokojniejsze miejsce na świecie - serial woj. **18.00** Program lokalny 18.20 Teatr Ewy Demarczyk w Bochni 18.30 Panorama **18.55** Duety do mety - teleturniej **19.25** Piknik Dwójki w Zamościu: Pożegnanie lata (2) 20.50 Słowo na niedzielę **21.00** Panorama 21.20 Prognoza pogody **21.25** Sport telegram **21.30** Dwójkomania 21.40 Piknik Dwójki w Zamościu: Pożegnanie lata (3) **23.00** Sułtani westernu - kom. przyg. USA **0.50-2.20** Z zimną krwią (2-ost.) - dram. sens. USA

### KRAKÓW 3

7.00 Animaniacy - serial anim. **7.20** Pies, kot i... - serial anim. **7.35** Hej, Arnold - serial anim. **8.00** Kronika **8.10** Wiara i życie - pr. red. katol. **8.40** Podpowiedzi w plenerze - mag. **9.00** Taxi (3) - serial obycz. **9.45** Ogrody bez granic - serial dok. **10.10** Wielka miłość Balzaka (ost.) - serial biogr. **11.05** Szlakiem odkrywców - serial dok. **11.35** Ja Cezar - serial dok. **12.30** Festiwal K. Pendereckiego **13.25** Reportaż z Afryki 13.45 Z plecakiem i walizką - mag. 14.15 Lekcje j. ang. **14.30** Sport na luzie - mag. **14.45** Zaproszenie **15.05** Portrety miast - rep. **15.30** Karino (1/13) - serial pol. **16.00** KSU - rep. **16.30** Budujemy mosty - teleturniej **17.00** Rep. kulturalny 17.30 Portrety - pr. publicyst. 18.00 Kronika **18.20** Pełna kultura 18.50 Targi budowlane - Jesień 99 19.00 Studio Sport: Finał Narodowych MP w tenisie **19.30** Piano Express 20.00 Taxi (3) - serial obycz. **20.40** Zew natury - serial dok. **21.00** Marginalki - kabaretowy **21.15** Mały jazz **21.30** Kronika 21.45 Wiad. sport. **22.00** Zwierzenia nieznajomemu - fr.-ros.-wł. film obycz. 23.30-**0.25** Winobranie 99

### POLSAT

6.00 Disco Relax **7.00** Dyżurny satyryk kraju - pr. satyr. **7.30** W drodze - mag. red. katol. **8.00** Kosmiczne wojny (5) - serial anim. USA **8.25** Kalambury - teleturniej 8.50 Power Rangers (117) - serial sf USA **9.20** 4 x 4 - mag. motoryz. 9.50 Owocmocna lista przebojów - pr. muz. 10.00 Strażnik Teksasu - serial sens. USA **10.55** Wiosna w sercu - dram. obycz. USA **12.45** Angelika i król - film kostium. **14.30** Gospodarz: gra zabawa **15.00** Mister Poland 99 - rep. 15.30 Link Journal - mag. **16.00** Inform. 16.20 Macie, co chcecie - pr. rozr. **16.50** Sekrety rodzinne - pr. rozr. **17.20** Jezioro marzeń (16) - serial obycz. USA 18.10 Baza Pensacola (25) - serial sens. USA **19.05** Idź na całość - show z nagrodami **20.00** Świat według Kiepskich (6) - serial kom. **20.30** Miodowe lata - serial kom. **20.50** Losowanie LOTTO i szczęśliwego numerka **21.00** Macie, co chcecie - pr. rozr. **21.30** Kurier sensacji - mag. **22.00** Uderzenie lwa - film sens. USA **23.45** Ogłoszenie wyników LOTTO **23.50** Klub Udana Randka - serial kom. USA **0.20** Playboy: Nocne eskapady (2) - serial erot. **1.20** Nocne szepty - film erot. USA **2.55** Muzyka na BIS **5.00** Pożegnanie

### RTL7

**6.30** Teledyski **7.15** Teleshopping **8.15** Sunset Beach - serial obycz. USA **9.00** Odjazdowe kreskówki: Doktor Zagu, Klejnot snów, Gdzie jest Wally? **10.15** Zaginiony świat - serial USA **10.40** Policjanci z Miami - serial krym. USA **11.30** Żądło 2 - kom. sens. USA **13.15** Ukryta kamera - pr. rozr. **13.40** Detektywi - serial kom. **14.10** Tata major - serial kom. USA **14.35** Opowieści złotej małpy - serial przyg. USA **15.30** Siódme niebo - serial USA **16.20** Alfred Hitchcock przedstawia - serial sens. USA **17.10** Nieustraszeni - serial sens. USA **18.00** Kameleon - serial sf USA **18.50** 7 minut - wydarzenia dnia - pr. inform. **19.00** Extra Zoom - mag. **19.30** Prognoza pogody **19.35** Rodzina Potwornickich - serial kom. USA **20.00-1.20** Sobota mocnych wrażeń: **20.00** Miasteczko - kom. USA **21.55** Palais Royal - kanad. film sens. **23.35** Na granicy - film sens. USA **1.20** Savannah - serial obycz. USA **2.05** Cień wątpliwości - thriller USA **3.45** Na granicy (powt.)

### Nasza Telewizja

**7.30** Telesklep **8.00** Wrestling - wszystkie chwyty dozwolone - pr. sport. **8.50** Telezakupy **9.00** Kobra (6) - serial sens. USA **9.50** Telezakupy **10.00** Nieśmiertelny (6) - serial przyg. **10.50** Telezakupy **11.00** Opowieści z klonowego miasteczka (7) - serial anim. **11.30** Magiczny kapelusz (7) - serial anim. **12.00** Melanżeria - pr. muz. **12.30** Gilette Sport - mag. **13.00** Bractwo ekscentryków - kom. USA **14.45** Polacy od kuchni - pr. kulinarny **15.00** Opowieści z klonowego miasteczka (7) - serial anim. **15.30** Magiczny kapelusz (7) - serial anim. **16.00** Kobra (7) - serial sens. USA **17.00** Nieśmiertelny (7) - serial przyg. **18.00** Wygraj! Wyśpiewaj! - pr. muz. **19.00** Extra Zoom - mag. **19.35** Rodzina Potwornickich - serial kom. **20.00** Miasteczko - kom. USA **21.55** Ogień (4) - serial obycz. **22.55** Valentina - serial erot. **23.25-1.05** Szczelina - dram. psych. USA

### TVN

**7.00** Telesklep **8.00** Myszorki na prerii (13) - serial anim. **8.30** Mama, tata i ja - teleturniej **9.00** Twój problem nasza głowa - pr. na żywo **10.00** Pepsi chart - pr. muz. **10.30** Pod koszem (3) - serial USA **11.00** Szalony świat (14) - serial USA **11.30** USA High (3) - serial **12.00** Świadek oskarżenia - film krym. USA **14.05** Siłacze **15.10** Przystań Hubbardów (3) - serial obycz. **16.00** Zatoka szczęścia (3) - serial obycz. USA **17.00** Plaże Malibu (3) - serial obycz. USA **18.00** Start w TVN, meta na scenie - pr. rozr. **18.30** Ja, Malinowski - serial kom. **18.55** Pogoda **19.00** TVN Fakty **19.25** Sport **19.30** Milionerzy - teleturniej **20.20** Obietnica - film sens. USA **22.05** Maraton uśmiechu - liga dowcipów **22.40** Miasto widmo - horror USA **0.15** Spot - mag. **0.45** Kto ma zabić moją żonę? - kom. USA **2.20** Granie na zawołanie - pr. rozr.

### TKK

**8.00** Muzyczny relaks **8.20** Na przełaj przez PRL **8.30** Ostatnie dni - film fab. **10.15** Muzyka Ameryki - film muz. **11.00** Lisek Przechera - bajka **12.30** Tranzytem przez Polskę **13.00** Kariera Nikodema Dyzmy - serial **14.00** Kreskówkowy świat **14.30** Podróże ze sztuką **15.00** Watykan - zabytki i historia **15.45** Kurban Bajram - film dok. **16.00** Podróżnicy **16.15** Sąsiedzi - serial **16.30** Z jak zdrowie **16.45** Pieski, które kochamy **17.00** Muzyczny relaks **17.15** Prognoza pogody i Wiad. TKK **17.35** Omówienie programu **17.40** Klub obieżyświata **18.00** Komentarz tygodnia **18.10** Z drugiej strony lustra **18.30** Pozwólmy im przeżyć **19.30** Kreskówkowy świat **20.00** Prognoza pogody i Wiad. TKK **20.30** W szponach IRA - dram. sens. USA **21.50** Zamki i pałace koszalińskie i słupskie **22.15** Opowieści łowieckie **22.45** Prognoza pogody i wiad. TKK

### TV Dami Skarżysko

**8.00** Muzyczna Dami **8.30** Ostatnie dni - film **10.00** Skarżyski Kalejdoskop **10.25** Skarb z bagien **10.45** Muzyczna Dami **11.00** Lisek Przechera - bajka **12.30** Tranzytem prze Polskę **13.00** Kariera Nikodema Dyzmy - film **14.00** Pr. dla dzieci **14.30** Podróże ze sztuką **15.00** Watykan. Zabytki i historia **15.45** Kurban Bajram - film dok. **16.00** Podróżnicy **16.15** Sąsiedzi - serial **16.30** Z jak zdrowie **16.45** Pieski, które kochamy **17.00** Muzyczna Dami **17.15** Skarżyski Kalejdoskop **17.40** Skarb z bagien **18.00** Kuchnia smakosza **18.30** Pozwólmy im przeżyć **19.30** Pr. dla dzieci **20.00** Muzyczna Dami **20.30** W szponach IRA - film **21.50** Zamki i pałace koszalińskie i słupskie **22.00** Skarżyski Kalejdoskop **22.25** Skarb z bagien

### TVK Ostrowiec

**8.20** Na przełaj przez PRL **8.25** Pingwin - film **10.15** Muzyka Ameryki **11.00** Lisek Przechera - film **12.30** Tranzytem przez Polskę **13.00** Kariera Nikodema Dyzmy - film **14.00** Pr. dla dzieci **14.30** Podróże ze sztuką **15.00** Watykan. Zabytki i historia **15.45** Kurban Bajram **16.00** Podróżnicy **16.30** Pr. Lokalny TVK Ostrowiec **18.30** Pozwólmy im przeżyć **19.30** Pr. dla dzieci **20.30** W szponach IRA - film **22.15** Opowieści łowieckie

### TV Dami

**8.00** Muzyczna przebudzanka **8.20** Na przełaj przez PRL **8.25** Ostatnie dni **10.00** Teledziennik **10.30** Bez montażu **10.50** Muzyczna DAMI **11.00** Lisek Przechera **12.30** Tranzytem przez Polskę **13.00** Kariera Nikodema Dyzmy - serial **14.00** Pr. dla dzieci **14.30** Podróże ze sztuką **15.00** Watykan. Zabytki i historia **15.45** Kurban Bajram **16.00** Podróżnicy **16.30** Z jak zdrowie **16.45** Pieski, które kochamy **17.00** Muzyczna Dami **17.20** Teledziennik **18.00** Kuchnia smakosza **18.30** Pozwólmy im przeżyć **19.30** Pr. dla dzieci **20.00** Teledziennik **20.30** W szponach IRA **21.50** Zamki i pałace koszalińskie i słupskie **22.00** Muzyczna Dami **22.30** Teledziennik **23.00** Retransm. meczu o Puchar Ziemi Radomskiej w siatkówce mężczyzn

### RZESZÓW 3

**7.00** Animaniacy - serial anim. **7.20** Pies, kot i... - serial anim. **7.35** Hej, Arnold - serial anim. **8.00** Aktualności poranne **8.10** Mag. katol. **8.40** Przegląd wydarzeń tygodnia **9.00** Taxi (3) **9.45** Ogrody bez granic - serial dok. **10.10** Wielka miłość Balzaka (ost.) **11.05** Szlakiem odkrywców - serial dok. **11.35** Ja, Cezar - serial dok. **12.30** Wojna Trojańska - poszukiwanie prawdy - serial dok. **13.30** Ratujmy przyrodę - serial popularnonauk. **14.00** Podróże bez biletu - serial **14.30** Sport na luzie - mag. **14.45** Zaproszenie **15.05** Portrety miast - rep. **15.30** Karino (1/13) - serial pol. **16.00** KSU - rep. **16.30** Budujemy mosty - teleturniej **17.00** Historia miłości - serial **17.50** Powstanie warszawskie - serial dok. **18.00** TV Kurier Warszawski **18.20** Wierzę, wątpię, szukam **18.40** Są takie miejsca - mag. **19.00** Studio Sport: Finał Narodowych MP w tenisie **19.30** Piano Express **20.00** Taxi (3) **20.40** Zew natury - serial dok. **21.00** Jak kochały? - serial dok. **21.30** Wiad. Kuriera **21.35** Sport w WOT **22.00** Zwierzenia nieznajomemu - fr.-ros.-wł. film obycz. **23.30-0.30** Winobranie 99

### Komedia

**8.00** Jacek Ziobro Superstar **8.30** Zwariowany pułk lotniczy - kom. USA **10.00** Kalambury - pr. rozr. **10.30** Cartouche - fr. film przyg. **12.20** Jacek Ziobro Superstar **12.50** Zamieńmy się miejscami - kom. obycz. USA **14.30** To jest kino - pr. rozr. **15.00** Legendarni bracia Dorsey - film obycz. USA **16.30** Drużyna A - serial **17.20** Cudowne uzdrowienie - kom. fr. **18.50** Junior - pr. rozr. **19.20** Wszystko, co chcielibyście wiedzieć o seksie, ale boicie się o to zapytać - kom. USA **20.50** Jacek Ziobro Superstar **21.20** Dziewczyny z parkingu - kom. USA **22.50** Drużyna A - serial **23.40-1.40** Diabelskie sztuczki - kom. fr.

## NIEDZIELA

### TVP 1

**6.30** Wstań prawą nogą - mag. **7.00** Proszę o odpowiedź **7.15** Nasza gmina **7.55** Byli sobie odkrywcy (3) - serial anim. **8.20** Teleranek **8.50** Emilka ze Srebrnego Nowiu (29) - serial kanad. **9.40** Wiad. naukowe **9.55** W Starym Kinie: Ogniem i mieczem - wł.-fr. film hist. **11.40** Sportowy XX wiek **12.00** Anioł Pański **12.15** Czasy - katol. mag. inform. **12.25** Ludzki świat - mag. **12.45** Tańce polskie **13.00** Wiad. **13.10** Tydzień **13.40** Słoneczny patrol (9) - serial przyg. USA **14.30** Koncert życzeń **15.00** Studio Sport: I liga koszykówki mężczyzn **16.30** Epizody wojny **16.45** Anegdoty prezydenckie Longina Pastusiaka: Thomas Jefferson **17.00** Teleexpress **17.20** Randka w ciemno - zabawa quizowa **18.00** Dzień Trzeciego Tysiąclecia (1) - widowisko publicyst. **18.30** Koncert z Rynku Krakowskiego (1) **19.00** Wieczorynka: Gumisie **19.30** Wiad., Sport **19.55** Prognoza pogody **20.05** Wszystkie pieniądze świata (4-ost.) - serial woj. **21.10** Dzień Trzeciego Tysiąclecia (2) - widowisko publicyst. **21.40** Koncert z Rynku Krakowskiego (2) **22.05** Pierwszy krzyk (3) - serial dok. **22.30** Ktokolwiek widział, ktokolwiek wie... - mag. **22.40** Sportowa niedziela **23.10** Listonosz zawsze dzwoni zawsze dwa razy - dram. sens. USA **1.15** Program edukacyjny **1.40-2.30** Aragon - czarodziejska moc słów (1/2) Odmienić życie - fr. film dok.

### TVP 2

**6.55** Wszystkie pieniądze świata (4-ost) - serial woj. **7.50** Słowo na niedzielę (dla niesłyszących) **8.00** Program lokalny **9.00** Wzwyż **9.20** Bogusław Kaczyński zaprasza: Muzyczne spotkania ze znakiem zapytania **10.00** Ulica Sezamkowa - pr. dla dzieci **10.25** Kręcioła **10.50** Międzynarodowy Festiwal Chleba w Jaworze **11.10** Teatr TV: Fizjologia małżeństwa: Rozmyślanie I - Roztrząsanie ogólne - sztuka H. Balzaka **11.30** Ogrody - tradycja i fantazja (2) Tokio - bryt. serial dok. **11.55** Bogusław Kaczyński zaprasza: Muzyczne spotkania ze znakiem zapytania - rozwiązanie zagadek **12.00** Wielka wygrana - austral. film obycz. **13.35** Mag. Chopinowski **14.00** 30 ton! Lista, lista - lista przebojów **14.25** Familiada: Turniej Mistrzów - teleturniej **15.05** Złotopolscy (160) Przysięga - telenowela pol. **15.35** Szansa na sukces: W Zamościu - pr. rozr. **16.30** Alternatywy 4 (3) Pierwsza noc - serial kom. **17.30** 7 dni świat - pr. publicyst. **18.00** Program lokalny **18.30** Panorama **19.00** Badziewiakowie (3) Obrączka - serial kom. **19.30** Gol - mag. **20.00** Piknik Dwójki w Zamościu - pożegnanie lata **21.00** Panorama **21.20** Prognoza pogody **21.25** Sport telegram **21.30** Dwójkomania **21.40** Nowojorscy gliniarze (95) - serial sens. USA **22.25** Audiotele - rozwiązanie konkursu **22.30** Studio Teatralne Dwójki: Grzebanie - sztuka S. I. Witkiewicza **0.15** Zdziczenie obyczajów pośmiertnych - film dok. **0.40** Doktor Fitz: Mroczna więź (2-ost.) - serial krym. **1.30-2.00** Studio Sport: Motocyklowe MŚ - GP Hiszpanii w Walencji

### KRAKÓW 3

**7.00** Janka - serial pol. **7.35** Złote rączki - serial dok. **8.00** Klub działkowicza - mag. **8.15** Przeboje TV Kraków **8.35** Kalejdoskop sport. **9.00** Zwierzozbliżenia **9.25** Alfabet rzek polskich: C jak Czarna Woda - rep. **9.45** Eko-Lego **10.00** Gitarowe ABC - felieton **10.10** Antydaniken - mag. dok. **10.35** Historia kołem się toczy - mag. **11.10** Spotkania z Unią Europejską - felieton **11.30** Mag. turyst. **12.30** Rola - mag. **12.50** W stronę gór - mag. **13.10** Życiorysy z refrenem **13.40** Kinomania - teleturniej **14.10** Kufer babci Aliny - mag. **14.30** Arka dwudziestego pierwszego wieku - serial popularnonauk. **15.30** Hobby **16.00** Kabaret Loża 44 - pr. rozr. **16.40** Wieża - teleturniej **17.00** Gwiazdy raz jeszcze - koncert **18.00** Kronika **18.20** Post scriptum Kroniki **18.30** Studio Sport: Finał Narodowych MP w tenisie **19.30** Studio Sport: Regaty wioślarskie na Brdzie **20.00** Studio Sport: Finał Żużlowego Złotego Kasku **21.00** Sprawozdawczy mag. sport. **21.30** Kronika **21.45** Kocham cię, życie - pr. publicyst. **22.00** Życie na sprzedaż - film obycz. USA **23.30-0.25** Sekrety II wojny światowej - serial dok.

### POLSAT

**6.00** Disco Polo Live **7.00** Twój lekarz - mag. **7.15** Wystarczy chcieć **7.30** Jesteśmy - mag. red. katol. **8.00** Kosmiczne wojny (6) - serial anim. USA **8.30** Talent za talent - teleturniej **9.00** Power Rangers (118) - serial sf USA **9.30** Dyżurny satyryk kraju - pr. satyr. **10.00** Disco Relax **11.00** Pomoc domowa (126) - serial kom. USA **11.30** Sabrina, nastoletnia czarownica (1) (nowa seria) - serial USA **12.00** Dharma i Greg (25) - serial kom. USA **12.30** Tropiciel - norw. film obycz. **14.10** Jak realizowano serial Rodzina zastępcza? - rep. **14.30** Herkules (65) - serial przyg. USA **15.30** Benny Hill (32) - serial kom. **16.00** Inform. **16.20** Rodzina zastępcza (3) - serial kom. **16.50** Sekrety rodzinne - pr. rozr. **17.20** Air America (22) - serial sens. USA **18.10** Siedmiu wspaniałych (3) - serial przyg. USA **19.05** Idź na całość - show z nagrodami **20.00** Strażnik Teksasu (125) - serial sens. USA **20.50** Losowanie LOTTO **21.00** Druga zmiana - dram. obycz. USA **22.50** Ogłoszenie wyników LOTTO **22.55** Miss Polski **23.00** Mag. sport. **0.30** Muzyka na BIS **5.00** Pożegnanie

### RTL7

**6.10** Teledyski **7.05** Teleshopping **8.05** Potężni i bogaci: Dr Ivo Pitanguy - serial dok. **9.00** Odjazdowe kreskówki: Doktor Zagu, Klejnot snów, Gdzie jest Wally? **9.55** Tata major - serial kom. USA **10.20** Miasteczko - kom. USA **12.10** Gaston Phebus - lew Pirenejów - serial przyg. **13.05** Autostrada do Nieba - serial USA **14.00** Przez kontynent - kom. USA **15.45** Ukryta kamera - pr. rozr. **16.10** Dzień dobry, St. Paul - serial kom. USA **16.35** Spokojnie tatuśku - serial kom. USA **17.05** Detektywi z wyższych sfer - serial sens. **18.00** Rewolwer i melonik - serial sens. **18.55** 7 minut - wydarzenia dnia - pr. inform. oraz prognoza pogody **19.05** McCall - serial sens. USA **20.00-23.00** Przebojowa niedziela: **20.00** Cień wątpliwości - thriller USA **21.50** Wieczór z wampirem - talk show **23.00** Oblicza Nowego Jorku - serial sens. USA **23.45** Detektywi z wyższych sfer - serial sens. **0.40** Gwiazdy Hollywood: Katherine Hepburn - film dok. **1.10** Rewolwer i melonik - serial obycz. **1.55** Oblicza Nowego Jorku - serial sens. USA

### Nasza Telewizja

**7.30** Telesklep **8.00** Wygraj! Wyśpiewaj! - pr. muz. **8.50** Telezakupy **9.00** Kobra (7) - serial sens. USA **9.50** Telezakupy **10.00** Nieśmiertelny (7) - serial przyg. **10.50** Telezakupy **11.00** Opowieści z klonowego miasteczka (8) - serial anim. **11.30** Magiczny kapelusz (8) - serial anim. **12.00** Bractwo ekscentryków - kom. USA **13.45** Polacy od kuchni - mag. **14.00** Barbara Walters (4) - pr. rozr. **15.00** Opowieści z klonowego miasteczka (8) - serial anim. **15.30** Magiczny kapelusz (8) - serial anim. **16.00** Kobra (8) - serial sens. USA **17.00** Nieśmiertelny (8) - serial przyg. **18.00** Wrestling - wszystkie chwyty dozwolone - pr. sport. **19.05** McCall - serial sens. USA **20.00** Cień wątpliwości - thriller USA **21.50** Wieczór z wampirem - talk show **23.00-0.50** Wynalazek - film obycz. USA

### TVN

**6.50** Telesklep **7.50** Malusińscy - serial anim. **8.15** Hutch miodowe serce (14) - serial anim. **8.40** Przygody Pytalskich (14) - serial anim. **9.00** Twój problem nasza głowa - pr. na żywo **10.00** Ja, Malinowski - serial kom. **10.30** Przygody Wilhelma Tella - film przyg. USA-fr. **12.15** Gotuj z Kuroniem - mag. **12.45** Kręć z Nami - pr. rozr. **13.15** Z życia gwiazd (3) - serial kom. USA **13.45** Hej szable w dłoń - pr. rozr. **14.15** Przygoda na Alasce - film przyg. USA **16.30** Ale plama - pr. rozr. **16.45** Mini Playback Show - pr. rozr. **18.00** Zwariowana forsa - pr. rozr. **18.30** Ja, Malinowski - serial kom. **18.55** Pogoda **19.00** TVN Fakty **19.25** Sport **19.30** Milionerzy - teleturniej **20.20** To było grane - pr. rozr. **21.30** Pod napięciem - talk show **22.00** Super Telewizjer - mag. **22.30** Wprost TV - mag. **23.00** Ostatni seans filmowy - film obycz. USA **1.00** Inspektor Knight - serial sens. USA **1.45** Granie na zawołanie - pr. rozr.

### TKK

**8.00** Muzyczny poranek **8.30** Lisek Przechera - bajka **10.00.** Muzyczny relaks **10.15** Jezus, królestwo bez granic **11.00** Na przełaj przez PRL **11.10** Ostatnie dni - film fab. **12.40** Z punktu widzenia nocnego portiera - film dok. **13.00** Z najlepszymi życzeniami **14.00** Kuchnia smakosza **14.30** Powitanie **14.40** Wiadomości TKK - przegląd tygodnia **15.10** Obrazki końca wieku **15.30** Zapamiętane z tygodnia **15.45** Wydarzenia kulturalne **16.00** O całą i suwerenną **16.15** Twój fason i styl **16.30** Rozmaitości Władka B. **16.45** Bajki wróżki Dobroduszki **17.15** Opowieści łowieckie **17.40** Gustaw - serial **18.00** Na peryferiach życia **18.30** Bonanza - serial **19.30** Kreskówkowy świat **20.00** Zapamiętane z tygodnia **20.20** carmen - dram. hiszp. **22.15** Przynęta - serial **22.45** Wiad. TKK - przegląd tygodnia

### TV Dami Skarżysko

**8.00** Muzyczna Dami **8.30** Lisek Przechera - bajka **10.00** Muzyczna Dami **10.15** Krecik - bajka **10.45** Muzyczna Dami **11.00** Ostatnie dni - film **12.30** Z punktu widzenia nocnego portiera - pr. dok. **12.45** Ballada Romantyczność - film dok. **13.00** Z najlepszymi życzeniami **14.00** Kuchnia smakosza **14.30** Podróżnicy **15.00** Pozwólmy im przeżyć **16.00** Gawędy starego żołnierza **17.00** Muzyczna Dami **17.15** Skarżyski Kalejdoskop **17.40** Skarb z bagien **18.00** Na peryferiach życia **18.30** Dekalog I - dramat **19.30** Pr. dla dzieci **20.00** Muzyczna Dami **20.20** Carmen - film **22.00** Skarżyski Kalejdoskop **22.25** Skarb z bagien

### TVK Ostrowiec

**8.30** Lisek Przechera - film **10.15** Jezus, królestwo bez granic **11.00** Pr. Lokalny TVK Ostrowiec **13.00** Z najlepszymi życzeniami **14.00** Kuchnia smakosza **14.30** Podróżnicy **15.00** Pozwólmy im przeżyć **16.00** Gawędy starego żołnierza - pr. dok. **17.15** Opowieści łowieckie **18.00** Na peryferiach życia **18.30** Bonanza **19.30** Pr. dla dzieci **20.20** Carmen - film **22.15** Przynęta - film

### TV Dami

**8.00** Muzyczna przebudzanka **8.30** Lisek Przechera **10.00** Przebój za przebojem **10.15** Jezus, królestwo bez granic **11.00** Na przełaj przez PRL **11.05** Ostatnie dni **12.40** Z punktu widzenia nocnego portiera **13.00** Transm. mszy św. **14.00** Kuchnia smakosza **14.30** Podróżnicy **14.45** Sąsiedzi - serial **15.00** Pozwólmy im przeżyć **16.00** Gawędy starego żołnierza **17.00** Muzyczna Dami **17.20** Teledziennik **18.00** Retransm. meczu o Puchar Ziemi Radomskiej w siatkówce mężczyzn **19.30** Pr. dla dzieci **20.00** Teledziennik **20.20** Carmen - film **22.00** Muzyczna DAMI **22.30** Teledziennik

### RZESZÓW 3

**7.00** Janka - serial **7.35** Złote rączki - serial dok. **8.00** Spotkanie z folklorem **8.15** Promocje młodych **8.30** Koncert życzeń **9.00** Zwierzozbliżenia **9.25** Alfabet rzek polskich: C jak Czarna Woda - rep. **9.45** Eko-Lego **10.00** Gitarowe ABC - felieton **10.10** Antydaniken - mag. **10.35** Historia kołem się toczy - mag. **11.10** Spotkania z Unią Europejską **11.30** Mag. turyst. **12.30** II Rzeszowski Turniej Rycerski **13.10** Na południe od Sahary - serial dok. **13.30** Muzyczne prezentacje **14.00** Mag. katol. **14.30** Arka dwudziestego pierwszego wieku - serial popularnonauk. **15.30** Hobby **16.00** Kabaret Loża 44 **16.40** Wieża - teleturniej **17.00** Gwiazdy raz jeszcze - koncert **18.00** Aktualności **18.20** Miniatury muzyczne **18.30** Studio Sport: Finał Narodowych MP w tenisie **19.30** Studio Sport: Regaty wioślarskie na Brdzie **20.00** Studio Sport: Finał Żużlowego Złotego Kasku **21.00** Sportowe wydarzenia weekendu **21.30** Aktualności wieczorne **21.45** Przegląd wydarzeń tygodnia **22.00** Życie na sprzedaż - film obycz. USA **23.30** Sekrety II wojny światowej - serial dok. **0.25** Pr. na poniedziałek

### WARSZAWA WOT-51

**7.00** Janka - serial **7.35** Złote rączki - serial dok. **8.00** Wierzę, wątpię, szukam **8.20** Są takie miejsca - mag. **8.40** Moda i okolice - mag. **9.00** Zwierzozbliżenia **9.25** Alfabet rzek polskich: C jak Czarna Woda - rep. **9.45** Eko-Lego **10.00** Gitarowe ABC - felieton **10.10** Antydaniken - mag. **10.35** Historia kołem się toczy - mag. **11.10** Spotkania z Unią Europejską **11.30** Mag. turyst. **12.30** Nasza fantastyczna przyszłość - serial popularnonauk. **13.00** Msza św. **14.00** Powstanie warszawskie - serial dok. **14.10** TV Kurier Radomski **14.30** Arka dwudziestego pierwszego wieku - serial popularnonauk. **15.30** Hobby **16.00** Kabaret Loża 44 **16.40** Wieża - teleturniej **17.00** Gwiazdy raz jeszcze - koncert **18.00** TV Kurier Warszawski **18.10** Kościół i świat **18.30** Studio Sport: Finał Narodowych MP w tenisie **19.30** Studio Sport: Regaty wioślarskie na Brdzie **20.00** Studio Sport: Finał Żużlowego Złotego Kasku **21.00** Nasza fantastyczna przyszłość - serial popularnonauk. **21.30** Wiad. Kuriera **21.35** Sport w WOT **22.00** Życie na sprzedaż - film obycz. USA **23.30-0.25** Sekrety II wojny światowej - serial dok.

### Komedia

**8.00** Jacek Ziobro Superstar **8.30** Niepoprawny - kom. fr. **10.10** Kalambury - pr. rozr. **10.40** Wielkie zamieszanie - wł. kom. muz. **12.20** Jacek Ziobro Superstar **12.50** Cały ten taniec - kom. **14.40** To jest kino - pr. rozr. **15.10** Themroc - fr. dram. obycz. **17.00** Drużyna A - serial **17.50** Złota wdowa - kom. fr. **19.20** Junior - pr. rozr. **19.50** Pocałunek wampira - kom. USA **21.20** Jacek Ziobro Superstar **21.50** Miłość w wagonie pierwszej klasy - kom. fr. **23.20** Drużyna A - serial **0.10-1.40** Wszystko, co chcielibyście wiedzieć o seksie, ale boicie się o to zapytać - kom. USA

http://sbc.wbp.kielce.pl

# KRZYŻÓWKA PANORAMICZNA

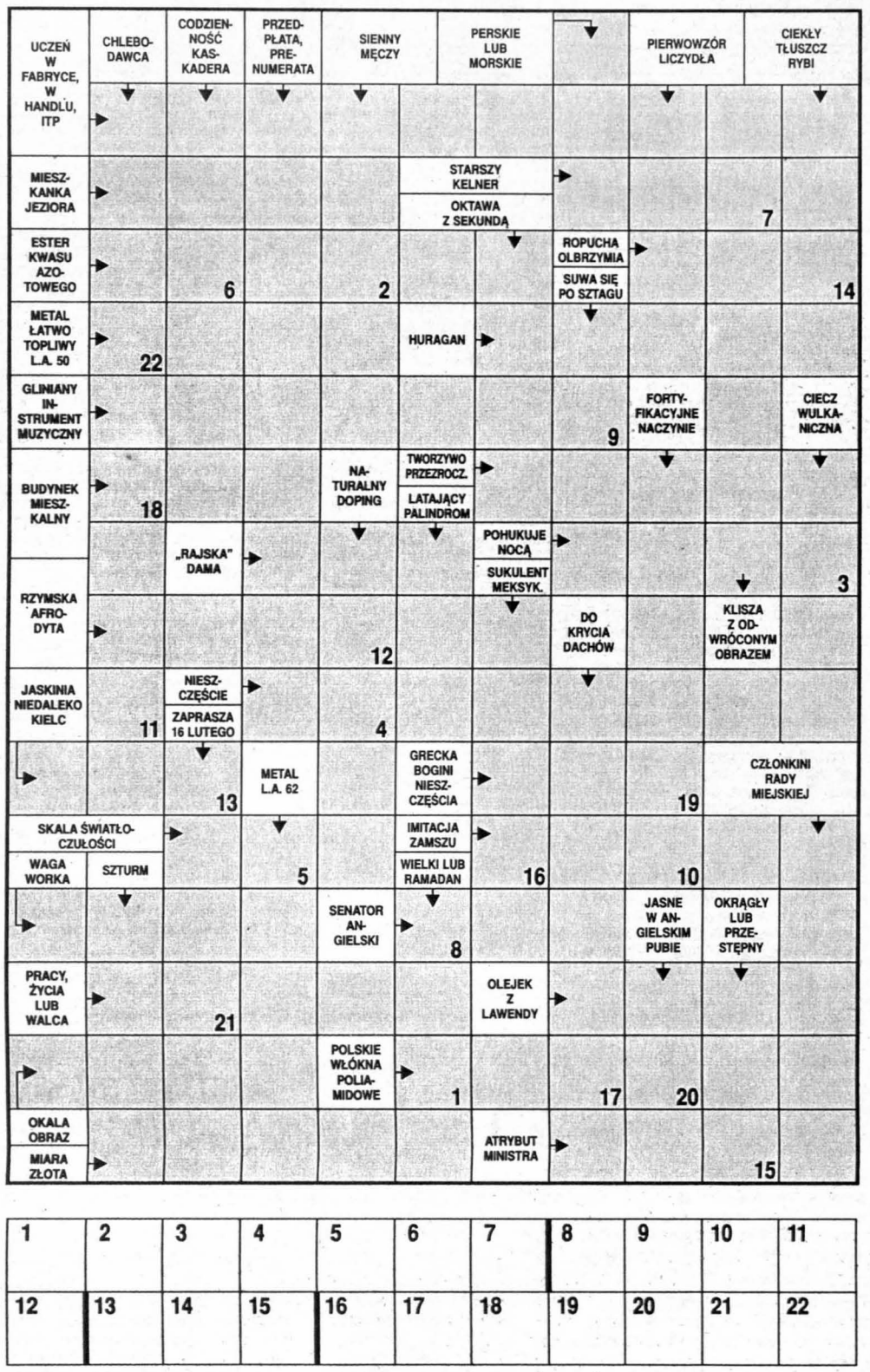


Litery z pól ponumerowanych od 1 do 22 utworzą rozwiązanie - przysłowie ludowe.

| | | | | | | | | | | |
|---|---|---|---|---|---|---|---|---|---|---|
| 1 | 2 | 3 | 4 | 5 | 6 | 7 | 8 | 9 | 10 | 11 |
| 12 | 13 | 14 | 15 | 16 | 17 | 18 | 19 | 20 | 21 | 22 |

# WIRÓWKA OD A DO Ż

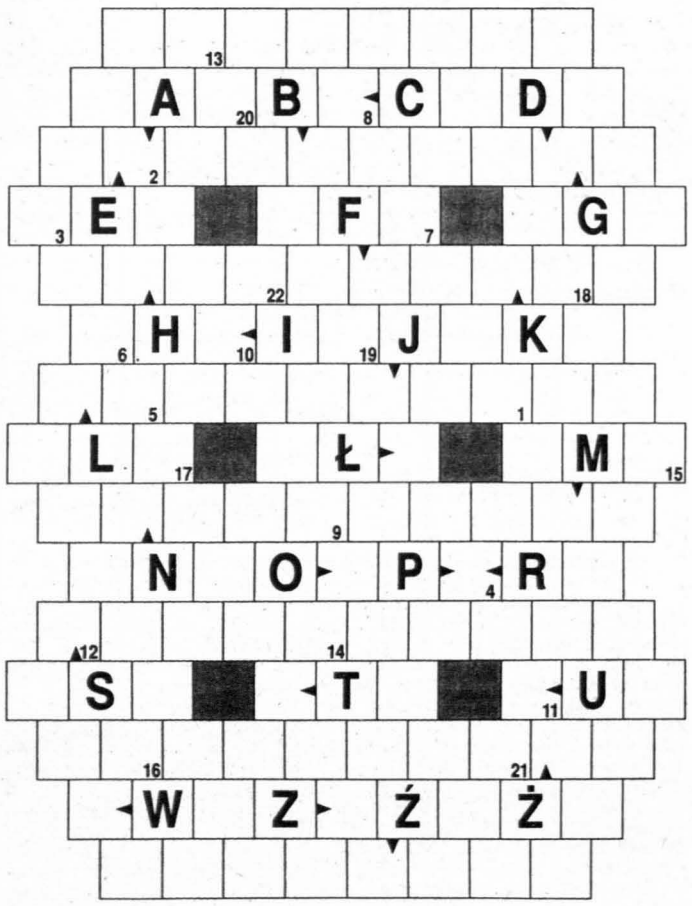

Każdy odgadywany wyraz zaczyna się inną literą wpisaną już do diagramu. Klejność określeń przypadkowa. Litery z pól ponumerowanych od 1 do 22 utworzą rozwiązanie - przysłowie polskie.

* Organ ochrony porządku i bezpieczeństwa kraju,
* butność, pewność siebie,
* kontrakt wylicytowany w brydżu,
* pracuje na wysokości,
* rekin,
* salon wystawowy połączony ze sprzedażą dzieł sztuki,
* fioletowy kamień szlachetny,
* część buta,
* obrzędy ludowe,
* Bolesław (1878-1937), poeta,
* największy z chrząszczy,
* solenizantka z 25 I,
* ryba akwariowa,
* jasyr,
* paluszek i główka,
* ozdobny krzew płożący,
* zakaz wywozu lub przywozu określonych towarów,
* giezło,
* część oka,
* niewielkie uszkodzenie maszyny,
* piewca uroków życia wiejskiego,
* owad występujący masowo na fermentujących produktach,
* strofowanie, besztanie,
* kwiaty, rośliny kwitnące,
* rodzaj komży o wąskich rękawach.

| | | | | | | | | | | |
|---|---|---|---|---|---|---|---|---|---|---|
| 1 | 2 | 3 | 4 | 5 | 6 | 7 | 8 | 9 | 10 | 11 |
| 12 | 13 | 14 | 15 | 16 | 17 | 18 | 19 | 20 | 21 | 22 |

# JOLKA

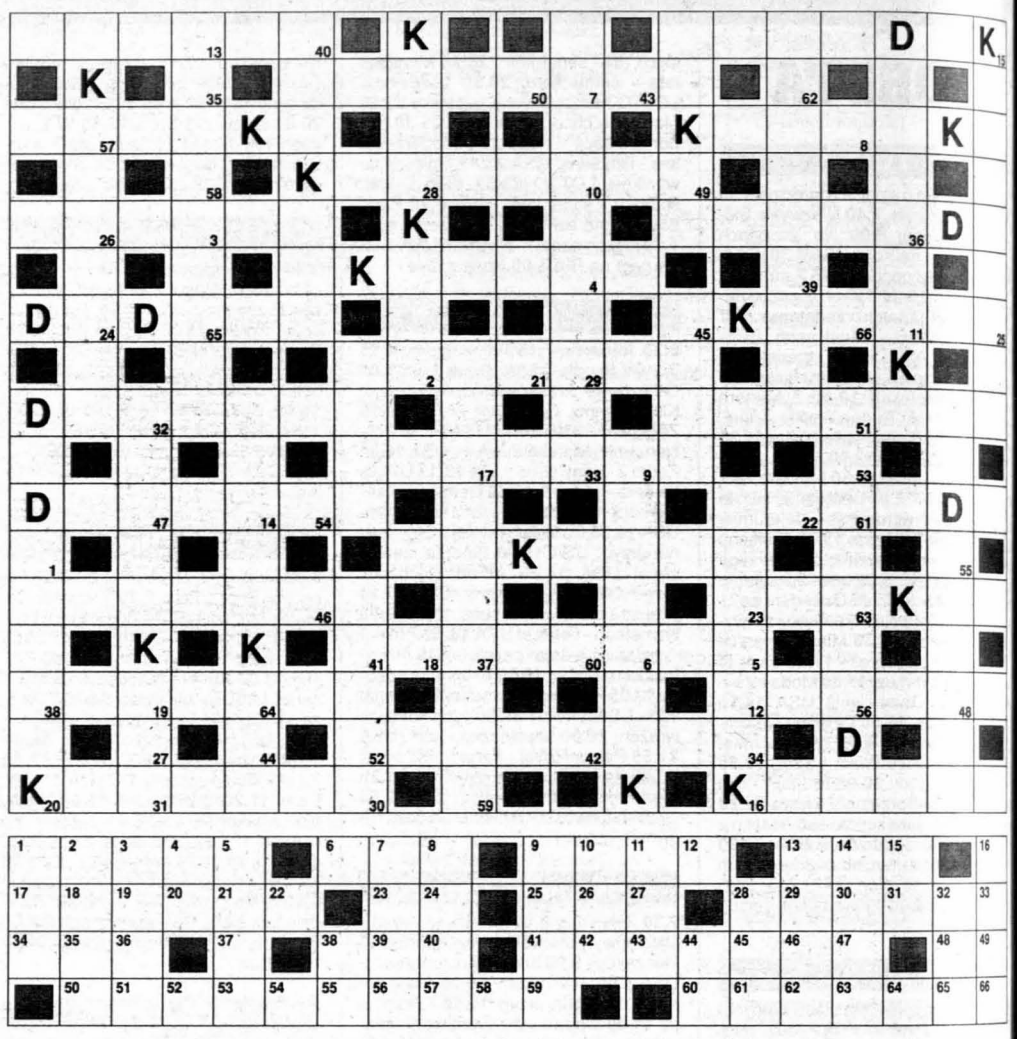

Kolejność określeń wyrazów przypadkowa. Za określeniem w nawiasie podano ilość liter danego wyrazu. Miejsce wpisu do odgadnięcia. Litery uszeregowane z pól ponumerowanych od 1 do 66 utworzą rozwiązanie - gnomę oraz nazwisko autora.

* W jej dorobku „Noce i dnie" (9),
* ptak z rzędu mew-siewek, obrożny lub rzeczny (9),
* może być potoczyste, dialektem lub dobitne (8),
* kawał odkrojonego zabitego zwierzęcia (6),
* za mistrzem (10),
* kryje i naprawia dachy lub dekarz (7),
* spokój ducha i niepoddawanie się namiętnościom u Demokryta i Epikura, anagram z: Ajaks+rata (9),
* niejeden na Manhattanie (7),
* blachy, papieru lub prętów metalowych (9),
* założycielka Kartaginy (6),
* łódź okrętowa, rybacka albo mały statek portowy (6),
* w jego dorobku „Lekcja anatomii doktora Tulpa" i „Wymarsz strzelców" (9),
* grubas (9),
* lampa lecznicza emitująca promienie podczerwone (6),
* smukła z ogonem rozwidlonym, doskonale lata, owado- i rybożerna (7),
* i bigot, i dewot (9),
* amulet do noszenia (7),
* jabłoń z owocami żółtawozielonymi, słodkimi i soczystymi (8),
* zjawa, widziadło albo przywidzenie (6),
* po przejściu piły (4),
* abisyński to kapusta (6),
* może być życia, może być obrad (10),
* park etnograficzny (7),
* i sadzonka wegetatywna, i odkład (8),
* ryba z rodziny karpiowatych, klepiec (4),
* niszczenie brzegów mórz przez działanie fal i pływów, należy do głównych czynników erozji (7),
* przyznawana za zasługi (7),
* szkoda moralna, wada albo wina (5),
* wodorotlenki metali z grupy potasowców (7),
* truje w tojadzie (9),
* tumany kurzu albo pyłu w powietrzu (7),
* jordanowski (7),
* świat pozagrobowy (8),
* chwiejny, pisma albo krajobrazu (9),
* odmiana poloneza (8),
* garbnik w galasach i korze dębowej (6),
* niejadalny grzyb z klasy workowców, anagram z: Ina + lejek (8),
* dziecięce łóżeczko na biegunach do huśtania, kołyska (7),
* oddział fabryki włókienniczej (7),
* chory na uwiąd rdzenia kręgowego (7),
* narzeczona Prozorowa w dramacie Czechowa (7),
* wędlin, ryb albo serów (9),
* postna, mięsna albo wyszukana (7),
* druga małżonka Zeusa, matka hor i mojr (6),
* w jego dorobku „Komornicy" i „Droga Czwartaków" (5),
* stanik dwuczęściowego kostiumu plażowego (7).

# ANAGRAMÓWKA

| | | | | | | | | | | | | | | | | | | |
|---|---|---|---|---|---|---|---|---|---|---|---|---|---|---|---|---|---|---|
| Ż | Y | D | + | K | I | N | O | = | | | | | | | | | | |
| D | O | N | + | C | I | E | K | = | | | | | | | | | | |
| T | E | K | + | T | I | N | A | = | | | | | | | | | | |
| R | A | K | + | W | I | N | O | = | | | | | | | | | | |
| L | A | S | + | Z | U | P | A | = | | | | | | | | | | |
| C | E | K | + | J | A | W | A | = | | | | | | | | | | |
| B | E | T | + | S | A | L | A | = | | | | | | | | | | |
| R | Y | M | + | W | E | N | A | = | | | | | | | | | | |
| K | A | T | + | K | A | M | A | = | | | | | | | | | | |

Przestawiając litery podanych wyrazów 3- i 4- literowego utworzyć wyrazy 7-literowe, które należy wpisać do podanego obok diagramu. Litery z kratek oznaczonych, czytane poziomo utworzą rozwiązanie - sentencję oraz nazwisko autora. Określenia wyrazów 7- literowych podano w kolejności alfabetycznej, miejsce wpisu do odgadnięcia.

* Instrument smyczkowy używany w kapelach ludowych,
* uszczypliwa uwaga,
* plon niesiemy, plon,
* z politowaniem o krasuli,
* haftowana, dekoracyjna tkanina zawieszana na ścianach,
* wojskowe ćwiczenia w terenie,
* niezręczność, uchybienie,
* okrętowa łódź ratownicza,
* letnia przerwa w zajęciach szkolnych.

http://sbc.wbp.kielce.pl

# KOMBINAGRAM

A

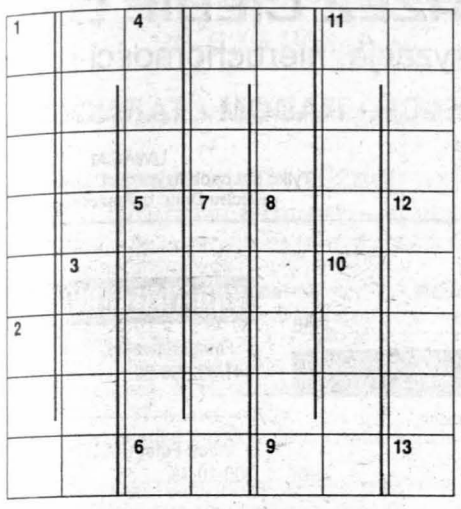

B

| | | | | | | |
|---|---|---|---|---|---|---|
| I | E | A | L | I | G | R |
| W | S | T | R | Z | U | H |
| E | Y | Ż | C | G | A | A |
| O | N | Z | E | D | Ś | C |
| I | B | I | O | Z | O | A |
| L | N | N | T | Y | Z | N |
| Z | B | T | S | O | T | J |
| O | C | O | R | U | A | S |

C

| | | | | | | |
|---|---|---|---|---|---|---|
| S | W | W | C | B | N | M |

D

Odgadnięte wyrazy należy wpisać do diagramu **A** tak, aby ostatnia litera jednego wyrazu była zarazem pierwszą literą kolejnego. Następnie przestawiając litery w kolumnach diagramu **A** należy ułożyć 7 wyrazów 8- literowych i wpisać je do diagramu **C**. Litery z kolumn diagramu **B** przeniesione do diagramu **D** identycznie z przemieszczeniem liter diagramu **A** do **C** - czyli rzędami, utworzą rozwiązanie - gnomę oraz imię i nazwisko autora.

**DIAGRAM A:**
1-2) zrównoważenie, łagodność,
2-3) szczerość, otwartość,
3-4) połowa połowy,
4-5) kapłon,
5-6) kompan, kumpel.
6-7) obrzynek, okrawek,
7-8) miejsce do spania w wagonach pociągów dalekobieżnych,
8-9) ... Lesky (zm. 1981), austriacki filolog klas,
9-10) z aniołami,
10-11) pseudonim Franciszka Smreczyńskiego, autora powieści „W roztokach",
11-12) reguła, wzór jak tytuł opery Belliniego,
12-13) ulicznik, andrus.

**DIAGRAM C (kolejność przypadkowa):**

- doniosłość, wspaniałość,
- koleżanka moralisty,
- błona na przedniej powierzchni gałki ocznej,
- lekki, słaby trunek,
- współczująco o skorupiaku,
- oddanie, przywiązanie,
- formularz do wypełnienia.

# KRZYŻÓWKA DWULITEROWA

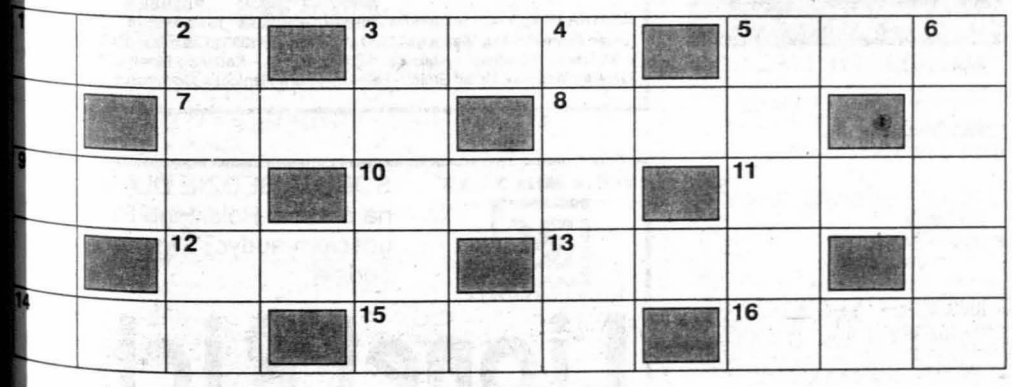

**POZIOMO:**
1) stop odlewniczy żelaza z węglem i innymi pierwiastkami,
2) nad parterem,
3) stół z szufladami dla pracowni umysłowego,
4) obraźliwy epitet wykrzykiwany przez niezadowolonych kibiców pod adresem sędziego,
5) laska Juranda,
6) dzika owca z gór środkowej i południowej Azji, anagram z: gil+ara,
10) okresowa opłata za użytkowanie mieszkania,
11) głośne zawołanie,
12) armatni,
13) najważniejsza w Turcji,
14) przy damskim kapeluszu do osłaniania twarzy,
15) skała na filiżankę,
16) tytoń do nosa.

**PIONOWO:**
1) dyscyplina sportów wodnych i turystyki,
2) i nauczycielka śpiewu, i śpiewaczka,
3) niewielki instrument do wabienia ptaków,
4) buntownik,
5) bezmyślny urzędnik,
6) sport uprawiany przez dryblasów z Chicago Bulls.

Jako rozwiązanie zadania wystarczy podać wyrazy zawierające spółgłoskę Z.

Rozwiązanie co najmniej dwóch dowolnie wybranych zadań prosimy przysłać lub doręczyć pod adresem redakcji **„ED"** w Kielcach wyłącznie na karcie pocztowej w ciągu 7 dni od daty ukazania się numeru.

Pomiędzy prawidłowe odpowiedzi rozlosujemy nagrody:
1. **radiomagnetofon,**
2. **nagrody książkowe.**

Na karcie pocztowej z rozwiązaniem należy nakleić zamieszczony kupon nr 20. Odpowiedzi bez kuponu oraz pełnego i czytelnego adresu nadawcy zostaną pominięte w trakcie losowania nagród.

**Zadania opr. K.F. i M.Ch.**

## „Nasze łamigłówki" Kupon nr 20

**Rozwiązanie naszych łamigłówek nr 16**

1) **KRZYŻÓWKA** (z przymrużeniem oka): „Głupia rozmowa niewarta słowa" (przysłowie polskie).
2) **UKOŚNIK:** koparka.
3) **WIRO-CIĄGÓWKA:** „Co wioska, to inna w sercu troska" (przysłowie polskie).
4) **LOGO-CIĄGÓWKA:** „Kto na loterii wygra, ten się z diabłem podzieli" (przysłowie polskie).
5) **KRZYŻÓWKA SYLABOWA:** barykada.
6) **KRZYŻÓWKA PANORAMICZNA:** „Odzienie serca nie ogrzeje" (przysłowie polskie).
7) **WIRÓWKA:** „Młoda twarz zawsze przyjemna" (przysłowie polskie).

**NAGRODY:**

W wyniku przeprowadzonego losowania nagrody otrzymują:

I. **Radiomagnetofon:** - Rafał Skóra, Piotrkowice.

II. **Książki:** - Kazimiera Apostołowicz, Pińczów, Dorota Kolada, Stalowa Wola.

**Gratulujemy!** W sprawie odbioru radiomagnetofonu prosimy o kontakt z Biurem Konkursu w Kielcach, tel. 34-304-56. Nagrody książkowe zostaną przesłane pocztą.

Dorobiła się... choroby

# Pieniądze i szczęście

**Nie od dziś wiadomo, że pieniądze nie gwarantują szczęścia, a jedynie stwarzają sprzyjające warunki. Do szczęścia nade wszystko potrzebne jest zdrowie, na które nie ma ceny.**

Nina B. wyjechała do pracy na czarno za naszą zachodnią granicę. Towarzyszył jej krzepki i przystojny brunet Rafał. Planowali zawojować Hamburg, by po kilku latach harówy powrócić do rodzinnego miasta jako bogacze.

Rafał był murarzem. Szybko znalazł zatrudnienie, a Ninę przyjęto do pracy w firmie zajmującej się sprzątaniem biur. Początkowo mieszkali w wynajętym pokoju wspólnie z drugą parą. Po kilku miesiącach stać ich było na wynajęcie samodzielnego M-3.

- Rafał zarabiał bardzo dobrze - wspomina dawne, dobre czasy schorowana dziś Nina B. - Mnie też płacono nieźle, więc nie mieliśmy żadnych problemów finansowych. Ale tamte lata należą już do przeszłości.

Powrócili do kraju w glorii sławy i bogactwa. Ustawiały się do nich kolejki rodzinnych koalicjantów i zwykłych znajomych. Nikomu nie pożyczyli nawet marki. Postanowili wszystkie pieniądze zainwestować w hurtownię artykułów spożywczych. W czterech budynkach, które wykupili, zaczęto gromadzić towar. Magazynów nie ubezpieczono. Ponoć nie starczyło pieniędzy. W rzeczywistości żal im było wykupić ubezpieczenie.

Po miesiącu nad miejscowością przeszła burza gradowa. W wyniku spięcia w zniszczonej stacji transformatorowej doszło do pożaru. Ogień objął budynki. Kłęby dymu wydostawały się na zewnątrz. Przybyła na miejsce straż pożarna nie zdołała uratować towaru. Straty sięgały kilkuset tysięcy złotych.

Byli załamani. Towar był nie zapłacony. A oni nie wykupili ubezpieczenia przez własną głupotę, skąpstwo albo brak przewidywania.

Wyprowadzili się z domu, wyjechali w Polskę. Mieli nadzieję, że ułożą sobie życie. Nie mieli co marzyć o pracy w Niemczech. Pani Nina była na rencie inwalidzkiej. Jej stawy kolanowe i dłonie były opuchnięte. Z trudem pokonywała schody. Przy kontakcie z zimną wodą dłonie wykrzywiały się mimo woli.

Nina B. zaczęła przeglądać prasę w poszukiwaniu anonsów. Jej mąż wynajął kawalerkę na pół roku. Zapłacił z góry umówioną stawkę. W zasadzie nie mieli już pieniędzy.

Traf chciał, że Nina wybrała ogłoszenie dotyczące sprzątania mieszkania. Za 350 złotych miesięcznie miała przychodzić na dwie godziny dziennie i sprzątać duże, przestronne mieszkanie oraz - niejako przy okazji - podać coś chorującej na raka starszej kobiecie. Nina B. przyjęła tę pracę z radością, ale już wkrótce miała jej dość. Sprzątanie mieszkania było fizyczną niemożliwością, bowiem babcia, zupełnie zdziecinniała, co chwilę czegoś chciała. Po prostu wyobrażała sobie, że dostała na stałe panią do towarzystwa. Nina wciąż słyszała nieprzychylne uwagi na temat swojej pracy. Pod koniec miesiąca wzięła należność i postanowiła poszukać innego zajęcia.

Mąż wystarał się dla niej o propozycję wyjazdu do Włoch, gdzie jakaś bogata polska rodzina potrzebowała służącej. Nina B. pojechała tam z radością. Rzeczywistość okazała się szara. Czekała ją codzienna harówka.

Pokoi było 12, w tym rozległy salon łączony z jadalnią. Podłogi były wyłożone grubymi dywanami, które trzeba było stale odkurzać. Kiedy swoich osiem godzin odrobiła i chciała odpocząć, słyszała, że nie przerywa się pracy w połowie.

Po miesiącu miała dość. Oznajmiła gospodarzom, że pragnie wrócić do Polski. Wówczas obiecali jej podwyżkę, byle tylko została.

Została. Pracowała nie szczędząc sił i zdrowia, bo jej miesięczna pensja miała stanowić równowartość 1200 dolarów.

- Czuję się coraz bardziej słaba - mówiła mężowi.

- Rzuć to natychmiast i wracaj - powiedział jej.

Ale ona zwlekała. Z tygodnia na tydzień. W końcu roku spakowała walizki i poprosiła gospodarza o zapłatę. Wtedy usłyszała, że jest złodziejką. Pani domu stwierdziła brak platynowego pierścionka w szkatułce, którą Nina B. ostatnio czyściła. Powiadomiono policję. Zabrano Ninę na komisariat. Wypuszczono ją dopiero po kilkunastu godzinach. Okazało się, że cenny pierścionek odnalazł się. Był w szafie, przyczepiony oczkiem do wieczorowej sukni.

Nie przeprosili Niny. Wypłacili jej należne pieniądze. Byli wdzięczni, że nie wydała ich policji. Pracowała przecież bez zezwolenia...

Gdy Nina wróciła do kraju, rozchorowała się na dobre. Zarobione pieniądze trzeba było przeznaczyć na leczenie. Do kłopotów z kolanami dołączyły dolegliwości wątrobowe.

Oboje z mężem żyją w wynajętej kawalerce na granicy ubóstwa. Co będzie, gdy właściciele wypowiedzą im umowę najmu?

**(pol)**

*Rys. M. Dulęba*

http://sbc.wbp.kielce.pl

# 30% 60% a nawet 90%

# ZNIŻKI NA OGŁOSZENIA DROBNE
## W DOWOLNIE WYBRANYM PRZEZ CIEBIE DNIU

w rubrykach: kupno, sprzedaż, lokale, praca, motoryzacja, nieruchomości i zguby

**Jeżeli ogłoszenie drobne zamieszczone w „Echu Dnia" nie odniesie skutku, przyjdź do Biura Reklam i Ogłoszeń. Jeżeli w ciągu 5 dni od daty ukazania się ogłoszenia okażesz rachunek na to ogłoszenie, dostaniesz zniżkę na jedno ogłoszenie tej samej treści: 30% w wydaniu piątkowym, 60% w wydaniach w poniedziałek, wtorek, środę, czwartek i aż 90% w wydaniu sobotnim.**

KIELCE • RADOM • TARNOBRZEG

**UWAGA!**
**Tylko dla osób fizycznych umieszczających w „Echu Dnia" ogłoszenia prywatne**

## Alarmy - CEBOX

**Stacjonarne,** Autoalarmy, szlabany - montaż, dystrybucja. Kielce Polna 7, 041/368-23-68.

wz3016

## CEBOX - TV Przemysłowa

**Profesjonalne** systemy kamerowe, kontrola dostępu, sygnalizacje kradzieży, centrale telefoniczne.

wz3017

## CEBOX - Videodomofony

**Kielce,** 368-23-68.

wz3018

## Lombard - U MARYNARZA

**Natychmiastowe** pożyczki. Kielce, 041/368-22-42. Kantor Kielce, 041/368-22-24. Także w niedzielę!

wz2852

## MABUD - Pustaki szklane

**Blachy** szwedzkie, powlekane, gips-karton, Knauf, gips budowlany, szpachlowy, gazobeton, siatki, papy, cegły, narzędzia budowlane. Kielce, Zagnańska 72, 344-84-19; Skrzetlewska 4, 368-44-40. Jędrzejów, Reymonta 12, 386-13-52.

wz3021

## Pokrycia dachowe

**Kompletne** dachy, izolacje. „Izobud", Kielce, Skrzetlewska 4, 345-59-85.

kk10101

## BUDOWNICTWO

**AAA** Solidne okna PCV, belgijski system „Deceuninck". Raty. Krótkie terminy. Producent: „Self", Wiśniówka 77, tel. 362-33-35, fax 362-33-34.

jw2037

**Stropy** Terieva z certyfikatem bezpieczeństwa, 041/302-12-90.

ko144

**ZUH** „Metal" sprzedaż, montaż pokryć dachowych, 27-640 Klimontów ul. Ossolińska 21, tel. /fax 015/866-13-18.

og751

## KOSMETYKA

**Tatuaż** artystyczny, makijaż permanentny, usługi kosmetyczne . Kielce, Sienkiewicza 21 (Hotel Bristol), 041/368-24-55.

wz3041

## KUPNO

**AAA** Auta rozbite, spalone, 0604-228-214.

dr53322

**AAA** Auta zniszczone - do remontu na części, 090-354-003.

dr53321

**Auta** powypadkowe, skorodowane, 0602-629-911.

dr53320

## LOKALE

**Agencja** „PLUS", 041/368-08-73.

wz3010

**Do** wynajęcia M-2, M-3, 041/366-00-23, 0601-551-664.

dr54827

**Do** wynajęcia mieszkanie - Kielce, 044/647-20-71, 0601-589-044.

dr54662

**Lakal** do wynajęcia na biuro. Busko, 041/378-44-91.

kk10452

**Lokal** 25 m² w Morawicy, ul. Kielecka do wynajęcia, 041/362-23-05.

dr54670

**Poszukuję** lokalu w Opatowie 50-70 m, 015/838-11-26 po 20.00.

kk10479

**Sprzedam** M-3, 50,8 m² - Dalnia Kielce 345-73-86 po 18.00.

dr54628

**Sprzedam** mieszkanie 73 m² w Łaziskach k. Orońska, 090-358-820 lub 041/253-94-92 po 20.00.

dr54587

**Sprzedam** mieszkanie w bloku w Piekoszowie, 30 m², 041/306-13-81 po 19.00.

dr54823

**Sprzedam** pawilon handlowy, mieszkanie M-4 „Mega", 041/366-00-23, 0601-551-664.

dr54826

**Stancja** dla dziewcząt, 041/342-82-01.

dr54569

**Wynajmę** M-3, 0604-220-071.

dr54668

## MEDYCYNA

**Dr** ginekolog. Najtaniej! 0601-380-958.

dr53131

**Ginekolog** (Kraków), 0604-339-310.

dr52959

**Ginekologia** - doświadczeni specjaliści, 0501-943-194, 0603-189-873.

kk10007

## MOTORYZACJA

**AAA** AAA AAA AAA Auta powypadkowe kupię, 0602-222-709.

dr53896

**AAA** AAA AAA AAA Auta skorodowane, zniszczone kupię, 0604-520-669.

dr53897

**AAA** AAA AAA AAA Auto do remontu kupię, 0602-599-678.

dr53898

**AAA** AAA Auta rozbite, spalone kupię, 0604-228-214.

dr53323

**AAA** AAA Auto - Skup aut powypadkowych, skorodowanych, 090-354-003.

dr53324

**AAA** AAA Auto - Skup do remontu, na części, 0602-629-911.

dr53325

**AAA** AAA Auto - Szrot, skupujemy osobowe, dostawcze, 0601-617-279.

dr53326

**Alufelgi,** alufelgi opony, tuning - sprzedaż ratalna. Kielce, 041/362-20-06.

wz3046

**Autoalarmy** Predator, pierwszy w Polsce immobiliser bezobsługowy, 041/361-90-60.

dr54634

**Autoalarmy,** głośniki, wzmacniacze, 041/344-29-67.

jw2099

**Autoszyby** „Autofenix" Kielce, Wrzosowa 25, 041/361-61-71. Radom, Dębowa 4, 048/362-60-15. Szewce 39 k. Kielc, 041/ 346-52-05.

jw2049

**Autoszyby.** Kielce, 041/361-57-17.

jw2048

**Rozruszniki,** alternatory, 041/301-12-26.

dr54015

**„SACHS"**- Amortyzatory, bezpłatna wymiana „Kim-Auto-Części, Słowackiego 6, 041/344-23-73, 041/361-61-06.

jw2047

**Wypożyczalnia** samochodów całodobowo - Tanio! Kielce 362-06-20, 0602-279-016.

dr54215

## NAUKA

**AAA** Angielski, lektorzy anglojęzyczni. Kursy do i popołudniowe : standardowe, certyfikatowe. Klub: internet, kafeteria, bilard, TV satelitarna, biblioteka, labolatorium języka angielskiego - raty miesięczne, tel. 041/368-13-84, „PanPol", Kielce, Słowackiego 1.

99473

**Centrum** Kształcenia Dorosłych „Promotor" Kielce, Podklasztorna 117, prowadzi nabór: Technikum po ZSZ; Samochodowe, Kolejowe, Fryzjerskie, Poligraficzne, Handlowe, Liceum Ogólnokształcące trzyletnie, czteroletnie, Liceum Ekonomiczne, 090-249-104, 041/345-85-88.

ko99

**Centrum** Kształcenia Dorosłych „Promotor", Kielce, Podklasztorna 117, prowadzi nabór: Policealne; Turystyka, Administracja Państwowa i Samorządowa, bhp, Bankowość, Finanse i Rachunkowość, Poligrafia, 041/345-85-88, 090-249-104.

ko100

**Niemiecki,** 041/362-34-48.

dr54602

**Szkoły** „Pro-Fil". Kielce, ul. Romualda 3, tel. 368-17-43. Liceum Ogólnokształcące - cykl 3 i 4 letni. Technikum Fryzjerskie, Policealne Studium Zawodowe: finanse i rachunkowość, obsługa ruchu turystycznego, kosmetyka, technik architekt, technik administracji.

kk10287

## NIERUCHOMOŚCI

**SPRZEDAM** DOM W STANIE SUROWYM O POW. UŻYT. 110 M² Z DZIAŁKĄ 1500 M² W KOŃSKICH - UL. SPACEROWA 77, TEL. 041/372-49-97.

dr54759

**SPRZEDAM** DZIAŁKĘ BUD. O POW. 1500 M² W KOŃSKICH PRZY UL. SPACEROWEJ 77. TEL. 041/372-49-97.

dr54758

## PRACA-ZATRUDNIĘ

**Chałupnictwo,** 2100 zł, 060-447-78-94.

kk9798

**Kierowcę** „Tatra" kat. C+E z Kielc lub okolic, 041/303-18-51.

dr54830

**Lektorów** języka angielskiego, niemieckiego (2.000-2.500 zł miesięcznie), informacje: Radom, 0604-608-782 (po 16.00), Kielce, 041/303-03-91.

kk10258

**Nowoczesna** Firma finansowo - ubezpieczeniowa, poszukuje kandydatów na specjalistów do spraw sprzedaży. Korzystne i uczciwe warunki współpracy, 041/343-10-08.

ob852

**Przyjmę** murarza do obróbki okien, 041/368-05-12.

dr54832

**Składanie** długopisów, 060-440-67-85.

kk9799

**Spółdzielnia** Rzemieślnik zatrudni osoby z umiejętnością obsługi programu komputerowego kosztorysowania, z uprawnieniami budowlanymi, Kielce 345-16-04.

dr54727

**Spółdzielnia** Rzemieślinik zatrudni magazyniera z praktyką, z umiejętnością obsługi wózka widłowego, Kielce 345-16-04.

dr54728

**Zatrudnię** kierownika zakładu - średnie lub wyższe mechanik, tel. 041/247-01-85 godz. 7.00 - 9.00 lub wieczorem 20.00 - 22.00.

oo206

**Zatrudnimy** sekretarkę. Wymagania - praktyka lub ukończony kurs. CV + list motywacyjny wysyłać na adres Multinet, ul. Targowa 18/1409, 25-520 Kielce.

dr54825

## RÓŻNE

**AAA** Lombard - Komis. Pożyczki pod zastaw. Kielce, Sienkiewicza 64, 041/366-40-93, 344-22-15. Czynne także w niedzielę 10.00 - 14.00.

wz3033

**KREDYTY** GOTÓWKOWE, 041/344-41-06.

dr54265

**Pracujesz** za granicą, nie jest za ciebie odprowadzony ZUS, chciałbyś mieć godziwą emeryturę - zadzwoń, 041/370-16-21.

kk10453

**Systemy** multilotka, 0604-319-354.

kk10140

## SPRZEDAŻ

**Audi** 80 (1994), 041/332-32-89.

dr54788

**Honda** Civic 1,4 (1998), 28.000 km, 39.000 zł, Kielce 345-73-86 po 18.00.

dr54629

**Regały** meblowe - tanio, 041/342-56-03.

dr54811

**Seicento** 1,1, (1998), stan bardzo dobry, serwisowany, 25.000 zł, czarny, kom. 0601-336-191.

dr54646

**Szczenięta** kaukazy, 041/332-32-89.

dr54787

**Tigra** 1,6, klimatyzacja (1996), 041/361-87-77, 0601-502-743.

dr54833

## TOWARZYSKIE

**AAA** 041/366-05-71.

dr54005

**AAA** Roxana, 041/346-20-68.

dr53920

**Agnieszka,** 0606-216-046.

dr54550

**Ania,** 0604-302-398.

dr52812

**Emanuelle** - 041/342-82-78.

dr54630

**Ewa,** 0604-313-221.

dr52813

**Janek,** 0604-723-244.

j30

**Klub** nocny „Alexis". Zaprasza, 041/366-45-17.

dr54631

**Natalia,** 0604-670-738.

oo205

**Rafał,** 0604-674-565.

dr54653

**Sylwia,** 0603-226-372.

dr52814

## TURYSTYKA

**Frankfurt** - Mannheim, 041/332-40-08.

dr53454

**Kielce** - Mannheim, 041/332-47-60.

dr54563

**Przewóz** osób Monachium - Norymberga - Landau, 041/311-17-33.

dr54291

## USŁUGI

**Język** niemiecki - tłumaczenia, 041/368-80-64.

dr53664

**Koparka** kołowa + Kamazy, 041/346-15-16, 0604-787-596.

dr54388

## WIDEOFILMOWANIE

**Fotografowanie,** 041/332-58-80.

**Video-Foto,** 041/302-59-42, 300-10-78.

**Wideofilmowanie,** 041/332-58-80.

## ZGUBY

**Dudek** Łukasz zgubił portfel z dokumentami, 041/317-00-40.

**Legitymacja** szkolna ZSZ Chemar Kielce - Pęczkowicz Sebastian.

**Sobieraj** Sylwia zgubiła legitymację szkolną.

Patronat medialny:

**Impresariat Artystyczny w Końskich**
*zaprasza na*

## „WIELKI FESTYN RODZINNY"

**19 września 1999 r., godz. 14**
**Stadion Miejskiego Klubu Sportowego w Końskich**
**przy ul. Sportowej**

W programie:
- Koncerty zespołów: **„Skaldowie"**, „SWEET COMBO", „UZI", „MISTER POL";
- wyścig kolarski z udziałem kolarzy rangi światowej, m.in. T. Brożyny, Z. Piątek, A. Sypytkowskiego, C. Zamana,
- kiermasze, gry i zabawy rekreacyjno-sportowe, konkursy z nagrodami i wiele innych atrakcji.

Patronat honorowy - **Wojewoda Świętokrzyski, Wojciech Lubawski i Poseł na Sejm RP, Waldemar Bartosz.**

Impreza zaczyna się o godz. 11 i trwać będzie do godz. 21, natomiast uroczyste otwarcie o godz. 14.

**Wstęp wolny.**

W odpowiedzi na akcję krwiodawstwa będzie uruchomiony punkt pobierania krwi.
Festyn zakończy dyskoteka dla młodzieży i dorosłych.

Współorganizatorzy: Delegatura NSZZ „Solidarność" i Miejski Klub Sportowy w Końskich
Sponsorzy:
**SIMATRA FS sp z o.o. Stąporków** **MITEX S.A.** **PIONEER - Powszechne Towarzystwo Emerytalne S.A.** **Zakład Przetwórstwa Mięsnego „DUDA", Firma „HEKO" z Czermna, AUTO CENTRUM S.A. w Kielcach, Hydromel - Końskie, PZU Życie S.A.- Końskie, Firma Jar Met - Końskie, Jarosław Woźniak, Urząd Gminy - Fałków, Ruda Maleniecka, Gowarczów Słupia Konecka**

101.4 MHz 71.15
POLSKIE RADIO KIELCE S.A.

SOBOTA BĘDZIE DLA NAS na antenie Polskiego Radia Kielce gościem audycji Piotra Kozery będzie

# Lionel Richie

**gwiazda tegorocznego Międzynarodowego Festiwalu Piosenki w Sopocie**

o pobycie w Polsce, dobrej kondycji, kolejnej płycie, długowieczności, muzyce techno i wielu innych sprawach opowie Lionel Richie w audycji „Sobota będzie dla nas" Początek w porannych „Aktualnościach Dnia"

**ZAPRASZAMY!!!**

Echo Dnia

*Teatr im. Stefana Żeromskiego w Kielcach*
**zaprasza na spektakl**

Artur Schnitzler
# KOROWÓD

**18.09, godz. 19.00**
**19.09, godz. 19.00**

*reżyseria: Piotr Szczerski*

130/v

**INFORMACJA-HANDEL USŁUGI-PRODUKCJA**
oraz informacje o ogłoszeniach drobnych z trzech ostatnich numerów „Echa Dnia"

TAI KIELCE

**TAI OGÓLNOPOLSKA INFORMACJA GOSPODARCZA 9477**
**TELEFONICZNA AGENCJA INFORMACYJNA**
http://www.tai.com.pl

http://sbc.wbp.kielce.pl

## Zarząd Gminy w Wolanowie

z siedzibą w Wolanowie, ul. Radomska 20
26-625 Wolanów

*ogłasza przetarg nieograniczony*

**na wykonanie modernizacji nawierzchni drogi gminnej Sławno - Wacławów.**

Modernizacja polega na wykonaniu nawierzchni ścieralnej z mieszanki mineralno-bitumicznej.

Formularz zawierający specyfikację istotnych warunków zamówienia można odebrać w siedzibie zamawiającego w Wolanowie, ul. Radomska 20, pokój 12.

Zamkniętą kopertę zawierającą ofertę należy złożyć w Urzędzie Gminy w Wolanowie, ul. Radomska 20, pokój 7 do 24.09.1999 r. do godz. 9.00.

Otwarcie ofert nastąpi 24.09.1999 r. o godz. 9.30 w Urzędzie Gminy w Wolanowie.

W przetargu mogą wziąć udział oferenci spełniający warunki określone w art. 22 Ustawy o zamówieniach publicznych oraz specyfikacji istotnych warunków zamówienia.

kk/10461

## Zarząd Gminy i Miasta Zawichost

*ogłasza przetarg nieograniczony*

**na wykonanie następujących zadań:**

1. Budowa kotłowni gazowej wraz z przyłączem gazowym dla Przychodni Zdrowia w Zawichoście.
2. Budowa instalacji c.o. wraz z montażem pieca gazowego dla Ośrodka Zdrowia w Czyżowie.
3. Budowa sieci ciepłowniczej z rur preizolowanych zasilajacej Miejsko-Gminny Ośrodek Kultury w Zawichoście.

Specyfikację istotnych warunków zamówienia można odebrać w siedzibie Urzędu Gminy i Miasta Zawichost, ul. Żeromskiego 50, pokój nr 18.

Koszt specyfikacji wynosi 10 zł.

Terminy realizacji zamówienia - 30.10.1999 r.

Do kontaktów z oferentami upoważniona jest Maria Jastak, tel. 836-41-15 w. 18.

Oferty należy składać w Urzędzie Gminy i Miasta Zawichost do 4.10.1999 r. do godz. 9.00.

Otwarcie ofert nastąpi 4.10.1999 r. o godz. 10.00.

kk/10463

## Zarząd Gminy w Piekoszowie

*ogłasza przetarg nieograniczony*

**na wynajęcie dwóch działek położonych w Piekoszowie przy ulicy Częstochowskiej 66, oznaczonych nr 638/1 o pow. 20 m kw. i nr 638/2 o pow. 20 m kw. z przeznaczeniem na lokalizację usług nieuciążliwych.**

Cena wywoławcza stawki bazowej czynszu wynosi 20 zł miesięcznie za 1 m kw. powierzchni użytkowanego terenu.

W ofercie należy podać:
- wysokość miesięcznego czynszu za 1 m kw. powierzchni użytkowanego terenu,
- koncepcję (sposób) zagospodarowania działki,
- okres najmu,
- dodatkowe informacje oraz dokumenty potwierdzające wiarygodność oferenta co do możliwości prowadzonej działalności oraz możliwości opłaty czynszu.

Przetarg odbędzie się w siedzibie Urzędu Gminy, ul. Częstochowska 66 w dniu 30 września 1999 r. o godz. 10.00.

Bliższe informacje na temat ww. działek można uzyskać w Urzędzie Gminy, tel. 306-12-09, pokój nr 21.

Zarząd Gminy zastrzega sobie prawo swobodnego wyboru oferenta.

kk/10476

## Zarząd Gminy i Miasta Przysucha

pl. Kolberga 11

*ogłasza przetarg nieograniczony*

**na dostawę oleju opałowego lekkiego do jednostek oświatowych na sezon grzewczy 1999/2000.**

Szczegółowy zakres dostaw oraz wymagania stawiane oferentom zawarte są w specyfikacji istotnych warunków zamówienia, którą wraz z niezbędnymi załącznikami można odebrać po dokonaniu wpłaty 10 zł w siedzibie Zakładu Obsługi Szkół i Przedszkoli w Przysusze, ul. Warszawska 19, tel. 75-27-30.

Wadium wynosi 3.000 zł.

Ofertę należy złożyć w siedzibie ZAMAWIAJĄCEGO w Przysusze, pl. Kolberga 11, pokój nr 15 w terminie do 30.09.1999 r. do godz. 10.30.

Otwarcie ofert nastąpi 30.09.1999 r. o godz. 11.00.

W przetargu mogą wziąć udział oferenci, którzy spełniają warunki ustawy o zamówieniach publicznych oraz SIWZ.

10477/kk

## Zarząd Gminy w Koprzywnicy

*ogłasza przetarg nieograniczony*

**na wykonanie dokumentacji technicznej na budowę kolektora sanitarnego o długości około 5 km w miejscowościach:**
- Cegielnia,
- Koprzywnica, ul. Krakowska, Armii Krajowej, Żeromskiego.

Termin składania ofert upływa 15.10.1999 r. o godz. 11.00.

Wybór oferty nastąpi 15.10.1999 r. o godz. 12.00.

Specyfikację istotnych warunków zamówienia należy odebrać w siedzibie zamawiającego, pokój nr 21, cena formularza 30 złotych.

kk/10465

## Zarząd Gminy w Gnojnie

*ogłasza przetarg nieograniczony*

**na dostawę opału do kotłowni Urzędu Gminy oraz placówek oświatowych na terenie gminy Gnojno w sezonie grzewczym 1999/2000 w następujących ilościach:**

- węgiel kostka - 220 ton,
- koks gruby - 140 ton.

Przetarg odbędzie się 1 października 1999 r. o godz. 10.00 w sali konferencyjnej Urzędu Gminy.

Specyfikację istotnych warunków zamówienia można otrzymać w pokoju nr 21 Urzędu Gminy w Gnojnie.

Oferty (oddzielnie na dostawę wegla i odzielnie na dostawę koksu) można składać do dnia przetargu do godz. 9.00 w pokoju nr 16.

Zarząd Gminy zastrzega sobie prawo swobodnego wyboru oferty, dodatkowych rokowań z oferentami,a także unieważnienia przetargu bez podania przyczyn.

kk/10460

## Dyrekcja Zespołu Opieki Zdrowotnej w Końskich

ul. Gimnazjalna 41b, 26-200 Końskie

*ogłasza przetarg ofertowy*

**na dzierżawę lokalu szatni z możliwością prowadzenia działalności handlowej w budynku Szpitala św. Łukasza w Końskich.**

Oferty, w których należy podać miesięczną kwotę czynszu dzierżawnego oraz oświadczenie o akceptacji warunków przetargu i umowy dzierżawy, należy składać do 29.09.1999 r. w Sekretariacie ZOZ, pokój nr 43.

Szczegółowe warunki dzierżawy zostaną ustalone w umowie.

Wadium w wysokości 1000,00 zł należy wpłacać w kasie ZOZ w terminie do 30.09.1999 r. do godz. 10.

Kontakt z oferentami w pokoju nr 1024 lub telefonicznie nr 372-93-15.

761/pk

## OGŁOSZENIE O PRZETARGU NIEOGRANICZONYM

## Zarząd Miasta Kielc

*ogłasza przetarg nieograniczony*

**na remont muru ogrodzeniowego Parku im. S. Staszica w Kielcach.**

Specyfikację istotnych warunków zamówienia można odebrać w Wydziale Gospodarki Komunalnej i Infrastruktury Technicznej, Kielce, ul. Rynek 1, pokój 235.

Ofertę w zamkniętej kopercie oznaczonej napisem „Przetarg nieograniczony na remont muru ogrodzeniowego Parku im. S. Staszica w Kielcach", należy złożyć w Wydziale Gospodarki Komunalnej i Infrastruktury Technicznej, pokój 235 w terminie do 24 września 1999 r. do godz. 9.

Dopuszcza się możliwość zakończenia prac w terminie do 15 kwietnia 2000 r. (w przypadku nie sprzyjających warunków atmosferycznych).

Pracownikiem upoważnionym do kontaktu z oferentami jest Grażyna Ziętal, pokój 235, tel. 367-62-35.

Otwarcie ofert nastąpi w siedzibie Zamawiającego 24 września 1999 r. o godz. 12 w pokoju nr 112.

2948/mo

## OGŁOSZENIE

### ZARZĄDU MIASTA TARNOBRZEGA

**Stosownie do art. 18 ust. 2 pkt 9 i 12 ustawy z 7 lipca 1994 r. o zagospodarowaniu przestrzennym (Dz. U. z 1999 r. Nr 15, poz. 139)**

*podaje się do publicznej wiadomości, że 23.09.1999 r. o godz. 14.00 w Domu Kultury przy ul. Słowackiego 2 w Tarnobrzegu odbędzie się*

sesja Rady Miasta Tarnobrzega, na której będą rozpatrywane:

1. Nie uwzględnione przez Zarząd Miasta protesty do projektu zmiany miejscowego planu szczegółowego osiedla budownictwa jednorodzinnego „Sandomierska".
2. Projekty:
- zmiany miejscowego planu szczegółowego osiedla budownictwa jednorodzinnego „Sandomierska",
- miejscowego planu zagospodarowania przestrzennego zespołu zabudowy usługowo-mieszkaniowej „Centrum" w Tarnobrzegu.

kk/10499

## Rejonowy Zakład Energetyczny Kielce

zawiadamia, że wystąpią przerwy w dostawie energii elektrycznej dla następujących odbiorców:

**20.09. w godz. 15.30-19.00**

Cedzyna 1091, 154, Huta Szklana ze st. 519, Domaszowice ze st. 354

mo/2946

## Zespół Szkół Zawodowych w Chmielniku

ul. Mielczarskiego 7

*ogłasza przetarg nieograniczony pisemny*

**na dostawę opału w sezonie grzewczym 1999/2000 w następujących ilościach: węgiel 20 ton, koks 200 ton.**

Oferty pisemne należy składać w sekretariacie szkoły do 4.10.1999 r. Dyrekcja szkoły zastrzega sobie prawo wyboru oferenta, jeśli oferenci zaoferują tę samą cenę. Otwarcie ofert nastąpi 6.10.1999 r.

10481/kk

## Urząd Gminy w Jarocinie

*ogłasza przetarg nieograniczony*

**na zmianę konstrukcji dachu na budynku Urzędu Gminy.**

Dokumentację przetargową można odebrać w pokoju 3 Urzędu Gminy.

Zamkniętą kopertę oznaczoną „Oferta w sprawie przetargu nieograniczonego na zmianę konstrukcji dachu na budynku Urzędu Gminy w Jarocinie" należy składać do 12.10.1999 r. do godz. 9.00 w siedzibie zamawiającego, pokój nr 3.

Otwarcie ofert nastąpi 12.10.1999 r. o godz. 9.30 w pokoju nr 5 w siedzibie zamawiającego.

Informacje o przetargu można uzyskać w pokoju nr 3 w Urzędzie Gminy, tel. 87-13-113.

kk/10496

## Urząd Gminy w Solcu n. Wisłą

*ogłasza przetarg nieograniczony*

**na dostawę opału i na ogrzewanie w sezonie 1999/2000 budynków będących w administracji Rady Gminy.**

Termin składania ofert - 29 września 1999 r. do godz. 14.00.

Dopuszcza się składanie ofert częściowych.

Otwarcie ofert - 30 września 1999 r. o godz. 9.00 w Urzędzie Gminy.

Wadium w wysokosci 2.000 złotych należy wpłacić w kasie Urzędu Gminy do godz. 14.00 dnia 29 września 1999 r.

Specyfikację istotnych warunków zamówienia można odebrać w Urzędzie Gminy w Solcu n. Wisłą u zastępcy wójta Janusza Maciejewskiego.

kk/10456

## Zarząd Gminy w Mniowie

*ogłasza przetarg pisemny nieograniczony*

**na wydzierżawienie nieruchomości zabudowanej o powierzchni 0,56 ha, położonej w Pałęgach, gm. Mniów, woj. świętokrzyskie oznaczonej w ewidencji gruntów nr działki 167, Nr KW 30902.**

W skład nieruchomości wchodzą:

8. Budynek mieszkalno-użytkowy, murowany, dwukondygnacyjny, podpiwniczony o powierzchni użytkowej 460 m kw., wykorzystywany dotychczas jako Szkoła Podstawowa w Pałęgach.

Budynek jest wyposażony w instalacje: elektryczną, wodociągową, kanalizacyjną (własne szambo), centralnego ogrzewania.

9. Budynek gospodarczy o powierzchni 40 m kw.

10. Studnia.

Teren jest ogrodzony ogrodzeniem betonowym.

Istnieje możliwość wydzierżawienia przyległego gruntu o powierzchni 4,12 ha.

Szczegółowe informacje można uzyskać pod nr tel. (0-41) 373-70-04 w. 52.

Pisemne oferty zawierające oferowany czynsz oraz sposób wykorzystania nieruchomości należy nadsyłać w terminie do 20 października 1999 r. do Urzędu Gminy w Mniowie, 26-080 Mniów, ul. Centralna 9.

Otwarcie ofert nastąpi 21 października 1999 r. o godz. 11.00.

kk/10457

## KOMUNIKAT

### ZARZĄDU MIEJSKIEGO W JĘDRZEJOWIE

Stosownie do art. 18 ust. 2 pkt 9 i 12 ustawy z dnia 7 lipca 1994 r. o zagospodarowaniu przestrzennym (jednolity tekst: Dz. U. z 1999 r. Nr 15 poz. 139 z późniejszymi zmianami) zawiadamiam, iż 28 września 1999 r. o godz. 9.00 w sali konferencyjnej Starostwa Powiatowego w Jędrzejowie przy ul. 11 Listopada 83 odbędzie się sesja Rady Miejskiej, na której rozpatrzony zostanie nie uwzględniony protest, złożony w związku z wyłożeniem do publicznego wglądu:

* **Projektu planu miejscowego w Jedrzejowie przy ul. Stefana Okrzei i Al. Józefa Piłsudskiego - nr ewid. 464 - 469, 472 - 476, 479, 496/1, 497/1, 499, 500/1, 501/1, 502/3, 502/4.**

Ponadto na tej sesji Rada Miejska rozpatrzy:

1. Projekty planów miejscowych w Jędrzejowie:
* wyżej wymieniony,
* przy ul. Polnej - nr ewid. 68/2 - 68/6, 69/2 - 69/6.
2. Projekty zmian części miejscowego planu ogólnego zagospodarowania przestrzennego miasta i gminy Jędrzejów:
* miasto Jędrzejów: ul. Przypkowskiego nr ewid. 503/2; ul. Dygasińskiego nr ewid.118; ul. Polna nr ewid 211; ul. Sienkiewicza nr ewid. 893/2, 893/5 - 893/16, 893/18,
* gmina Jędrzejów: Jasionna nr ewid. 85, 87, 88/2, 89, 90, 100/2, 101, 547, 548, 549, 550, 551/1, 551/2, 552, 553; Piaski nr ewid. 355/1, 355/2; ustaleń generalnych planu w zakresie komunikacji, dotyczących wskazania właściwego trybu zmniejszania linii zabudowy od dróg.

*Za Zarząd*
*Przewodniczący Zarządu*
*mgr Henryk Michałkiewicz*

ij/35

http://sbc.wbp.kielce.pl

# Dynia gigant

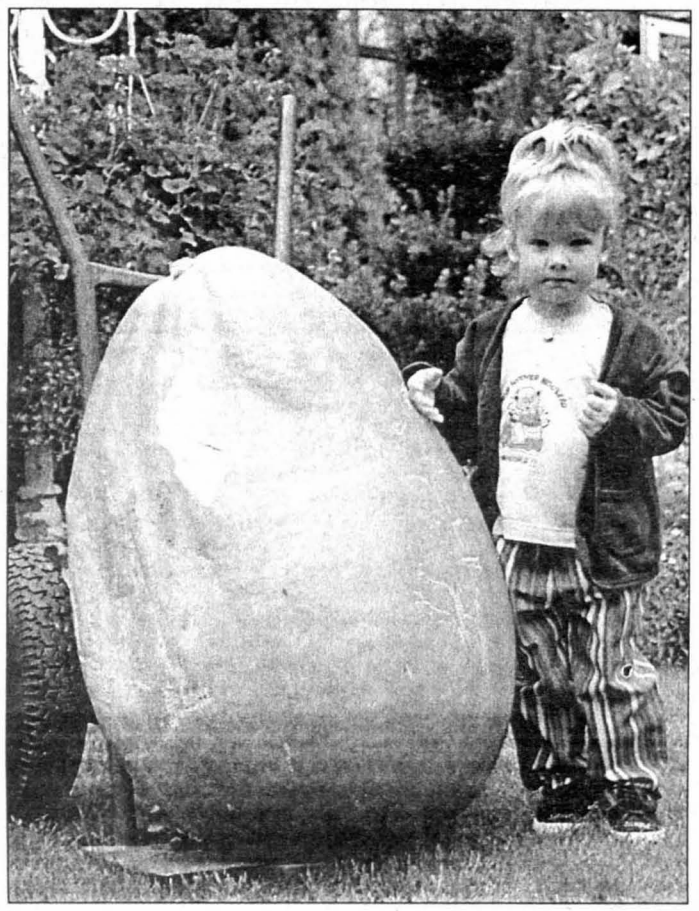

Fot. PAP/CAF

*Mała Franciszka stojąca przy olbrzymiej dyni, wyhodowanej przez jej pradziadka w ogrodzie w Berlinie. Dynia wyhodowana przez pana Joachima Kutza waży około 90 kilogramów i jest trochę niższa od jego prawnuczki - wysokość dyni to 110 cm.*

## Z życia gwiazd

# Paparazzi przepraszają Julię Andrews

**- Nie pozwolę nikomu szargać mojego nazwiska - twierdzi z przekonaniem Julia Andrews. Gwiazda musicali wygrała wojnę z amerykańskimi i angielskimi pismami bulwarowymi.**

Urodzona w Wielkiej Brytanii aktorka i piosenkarka, która sławę zdobyła w połowie lat 60. dzięki występom w przebojowych hollywoodzkich musicalach „Dźwięki muzyki" i „Mary Poppins", zdecydowała się ostatnio wypowiedzieć otwartą wojnę paparazzim. Przedmiotem sporu była seria artykułów na jej temat, jakie w maju bieżącego roku ukazały się na łamach plotkarskiego amerykańskiego tygodnika „The Globe" oraz wychodzących w Anglii „The Daily Mail" i „OK!". 63-letnia Andrews poczuła się dotknięta stwierdzeniem, jakoby w czasie kuracji, jaką przechodziła w związku z przebytą niedawno operacją usunięcia polipów ze strun głosowych oraz pogrzebem jej ukochanej ciotki, była leczona za pomocą narkotyków i środków psychotropowych.

- Owszem, ostatnie dwa lata były dla mnie bardzo trudne, ale nie jestem narkomanką. To wyssane z palca pomówienia, po prostu stek bzdur! - oświadczyła wzburzona diva, po czym razem z mężem, znanym reżyserem Blakem Edwardsem, zapowiedzieli wytoczenie procesu nieuczciwym reporterom. Groźba okazała się na tyle skuteczna, że już nazajutrz zwrócili się do niej pełnomocnicy wydawców trzech czasopism z propozycją... polubownego załatwienia sprawy.

Na mocy porozumienia zawartego w sierpniu w Sierra Tucson, w stanie Arizona, Julie Andrews zgodziła się nie składać pozwu sądowego, w zamian jednak zażądała publicznych przeprosin. Na łamach „The Globe", „The Daily Mail" i „OK!" ukazały się już stosowne sprostowania z wyjaśnieniami. Jak twierdzą dobrze poinformowane źródła, gwiazda otrzymała też odszkodowanie - będące formą zadośćuczynienia za naruszenie prywatności i dóbr osobistych - lecz jego wysokość nie została podana do wiadomości publicznej.

(ALI)

## Humor dnia

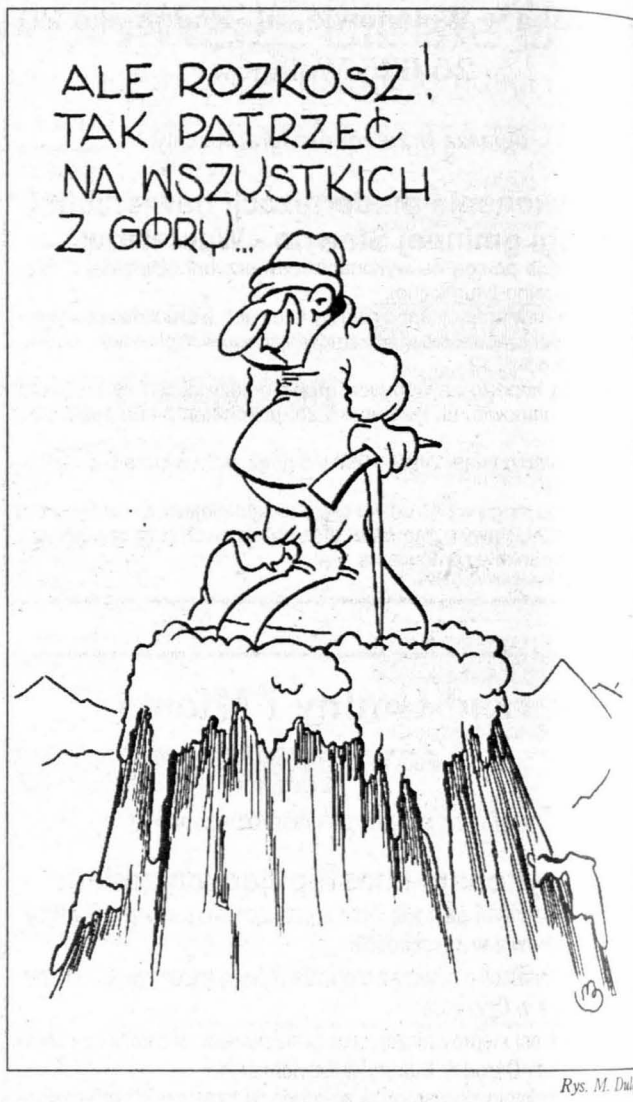


Rys. M. Dul

W 30 rocznicę połączenia między komputerami

# Internet w liczbach

**Oto najważniejsze dane liczbowe, dotyczące Internetu w 30 rocznicę uzyskania połączenia miedzy dwoma komputerami:**

- Na świecie jest obecnie ponad 180 mln internautów, przede wszystkim amerykańskich (ponad 100 mln) i europejskich (45 mln) - wynika z badań firmy IDC „Research".

- W 2003 r. liczba internautów powinna wzrosnąć do około 500 milionów, a dwa lata później do ponad 700 mln. W 2003 r. do Internetu będzie podłączonych 170 mln Europejczyków - po raz pierwszy więcej niż Amerykanów. W 14 państwach świata będzie wówczas podłączonych do sieci 40 proc. mieszkańców.

- W Internecie działa 3,6 mln witryn, z czego 2,2 mln jest publicznie dostępnych. Liczą one w sumie około 800 mln stron - szacuje firma OCLC „Research". 25 tys. największych witryn zawiera 50 proc. całej treści Internetu.

- Wartość handlu elektronicznego powinna osiągnąć w 2003 r. 1 bln dolarów. W tym czasie na Internet będzie przypadać 7 proc. amerykańskiego produktu krajowego brutto.

- Jedna czwarta transakc giełdowych w Stanach Zjed noczonych jest przeprowa dzana za pośrednictwem In ternetu.

„Echo kierowców"

# Weekendowe utrudnienia

Pamiętajcie o wrześniowych ograniczeniach w ruchu samochodów ciężarowych ważących powyżej 12 ton. Do końca miesiąca zjeżdżacie w każdą niedzielę na parkingi. W piątki i soboty jeździcie swobodnie.

Poważne kłopoty będą mieć jadący drogą nr 74 Sulejów - Kielce - Kraśnik. Utrudnienia napotkacie na mostach w Sulejowie i Annopolu, po których trzeba jeździć wahadłowo i uważać na sygnalizację świetlną. Remontowany jest odcinek Wola Jachowa - Łagów. Trzeba zmniejszyć prędkość i uważać na znaki.

Nadal objeżdżamy naprawian wiadukt wzdłuż ulicy Krakowski w Kielcach. Objazd dla samocho dów osobowych prowadzi o skrzyżowania Krakowskiej z Ja giellońską ulicami: Jagiellońską Grunwaldzką, Żytnią, Ogrodową Jana Pawła II. Samochody ciężar rowe ważące ponad 3,5 tony jad do ulicy Grunwaldzkiej tą sam trasą, a następnie ulica Żelazną, Czarnowską i aleją Wieków Kielc. Autobus linii 19 jeż dzi podczas remontu od skrzyżo wania Krakowskiej z Jagiellońską ulicami: Jagiellońską, Grun waldzką, Żytnią, Ogrodową, Sem naryjską. Autobus linii 29S kursuj ulicami: Jagiellońską, Karczów kowską, Mielczarskiego i Żytnią.

Remontowana jest kielecka ulic Nowy Świat. Ekipy pracują pr skrzyżowaniu z ulicą Pocieszk oraz w pobliżu Urzędu Wojewódz kiego. Do centrum łatwiej doje chać ulicą Warszawską i aleją Wieków.

Utrudnienia napotkacie równie na drodze krajowej nr 7 Warszaw - Radom - Kielce - Kraków. Wa hadłowo jeździmy na kilku odcin kach obwodnicy Kielc. Zwalniam przed Jędrzejowem, gdzie czek kają nas objazdy Rynku. Trzeb uważać na znaki informacyjne zmianę organizacji ruchu n skrzyżowaniach. Skutki remont jędrzejowskiego rynku odczuw również jadący trasą nr 78 Jędrze jów - Zawiercie.

Słuchajcie Radia „Kielce" o godz 14.10. W godzinnej audycji dla kie rowców podawane są wszystki aktualności motoryzacyjne z na szego regionu.

(MP

Plus radio Kielce 71.95/107.9 FM

**Radio Plus Kielce pilnie poszukuje Szefa Działu Marketingu**

Wymagania:
- wiek 25-45 lat
- wykształcenie wyższe
- doświadczenie zawodowe w dziedzinie zarządzania i marketingu
- umiejętność organizacji pracy w zespole
- zmysł organizacyjny oraz zaangażowanie
- dyspozycyjność

Podania prosimy składać w sekretariacie Radia, w ciągu 7 dni od daty ukazania się ogłoszenia

Adres: ul. Jana Pawła II nr 4 , 25-013 Kielce

# HOROSKOP

**KOZIOROŻEC.** Po trochę sennym sobotnim przedpołudniu, wieczorem atmosfera się ożywi i zapowiada się dobra zabawa.

**WODNIK.** Dobrze będziesz się czuć zarówno wśród osób najbliższych, jak i obcych. Wieczorem drobne rodzinne nieporozumienie.

**RYBY.** Jeśli możesz, sobotę najlepiej przeznacz na relaks w samotności. W niedzielę nawiąż serdeczne kontakty z rodziną.

**BARAN.** Będziesz bardziej wrażliwy na potrzeby innych ludzi i pomaganie im sprawi Ci wiele satysfakcji.

**BYK.** Sobota nie będzie dniem spokojnym, a dobre wydarzenia będą się przeplatać z mniej przyjemnymi. Zachowaj spokój.

**BLIŹNIĘTA.** Nie przysparzaj sam sobie kłopotów przez nadmierną nerwowość. Spójrz na wszystko z większym dystansem.

**RAK.** Może być niespokojnie, w wielu przypadkach konieczna okaże się zmiana weekendowych planów związanych z podróżą.

**LEW.** Jeśli sobotę spędzisz w gronie rodziny, przekonasz się co jest dla Ciebie najważniejsze. Bądź rozsądny!

**PANNA.** Ożywione życie towarzyskie i łatwość nawiązywania kontaktów umożliwią Ci zawarcie interesującej znajomości.

**WAGA.** W sobotę trzeba opanować nerwy, by przygotowania do podróży nie przebiegały w dość nerwowej atmosferze.

**SKORPION.** Sobota przyniesie zmienne szczęście - możliwe trudne sytuacje. Znacznie spokojniejszym dniem będzie niedziela.

**STRZELEC.** Nie planuj teraz wielkich przedsięwzięć na najbliższy czas, bo może Ci zabraknąć energii do ich realizacji.

http://sbc.wbp.kielce.pl

### Alit Ożarów chce walkowera w meczu z Wisłą Sandomierz

# Spór o młodzieżowca

Działacze **Alitu Ożarów wystosowali wniosek do wydziału** ...r, prowadzącego **rozgrywki** ...ligi, OZPN **Lublin, o przyznanie** im **walkoweru w meczu** ...ła Sandomierz **- Alit (wynik** ...boisku 1:0), **gdyż, jak utrzymują działacze z Ożarowa, w zespole gospodarzy grał nieuprawniony zawodnik.**

W myśl przepisów, w IV lidze przez pełne 90 minut musi grać młodzieżowiec. W meczu z Alitem w Wiśle grał młodzieżowiec Piotr Donoch, którego w 78 minucie zmienił... No właśnie, kto? W protokole zawodów wpisany jest Krzysztof Wasilewski, młodzieżowiec, ale działacze Alitu utrzymują, że w rzeczywistości na boisko wszedł Przemysław Michalczyk, który młodzieżowcem nie jest.

- Znam dobrze Michalczyka, znają go też nasi piłkarze, o żadnej pomyłce nie może być mowy. Wisła nie dopełniła obowiązku wystawienia na pełne 90 minut meczu młodzieżowca i dlatego uważamy, że wynik powinien być zweryfikowany jako walkower dla nas - powiedział kierownik drużyny Alitu Czesław Miętkiewicz.

- Stwierdzam że za Donocha wszedł Wasilewski i nie ma o czym mówić. Trzeba umieć przegrywać i pogodzić się z porażką - skwitował trener Wisły Paweł Rybus.

Zdaniem prowadzącego mecz sędziego Grzegorza Malinowskiego, działacze Alitu powinni zgłosić zastrzeżenia co do tożsamości piłkarzy w trakcie bądź bezpośrednio po meczu. Jeśli tego nie zrobili, to teraz nie ma technicznych możliwości, aby udowodnili swoje racje. Faktem jest jednak, że kiedy po meczu rozmawiałem ze spikerem zawodów, ten podał, że w miejsce Donocha wszedł Michalczyk. Ktoś się pomylił, czy po prostu ktoś nie był wtajemniczony? Do sprawy wrócimy.

**Mirosław ROLAK**

### Puchary „Echa" dla Ewy Plesowicz i Sławomira Szydłowskiego

# Wielkie bieganie

Prawie **500 dziewcząt i** ...opców **startowało w II Woje**...dzkich **Biegach Przełajowych** ...zeszenia **LZS o Memoriał** ...ysława **Stawiarza, rozegra**...ch w miniony **czwartek w Si**...owie koło **Staszowa. Zwycięz**...y biegów **głównych mężczyzn** - ...womir **Szydłowski i kobiet** - ...a Plesowicz **otrzymali puchary** od redakcji **„Echa Dnia", która** patronowała **zawodom.**

Biegi, poświęcone pamięci długoletniego działacza Ludowych Zespołów Sportowych Zdzisław Stawiarza, rozegrano w gronie rodzinnych stronach. Bieg ...ny mężczyzn wiódł z rodzinnej wsi Zdzisława Stawiarza Pacanówka do Sichowa, gdzie na terenie parku Zespołu Szkół Rolniczych usytuowana była meta. Tam ...rozegrano 8 pozostałych bie...

Tradycyjnie w biegach najliczniej reprezentowane były ekipy szkół ...czych z całego województwa świętokrzyskiego. Wśród gości obserwujących zmagania biegaczy byli przedstawiciele władz samorządowych i administracyjnych. Zawody były okazją do integracji środowisk działaczy i sportowców LZS z byłego województwa kieleckiego i przyłączonego po reformie administracyjnej powiatu staszowskiego.

Na poszczególnych dystansach zwyciężyli - DZIEWCZĘTA: 1500 m (rocznik 1985) - Edyta Pałgan (ULKS Wzdół Rządowy), (1982) - Monika Jaroń (ULKS Rembów); 2000 m (1980) - Ewelina Kowal (ZSR Książ Wielki); 3 km (1980) - Ewa Plesowicz (WLKS Kielce); CHŁOPCY: 2 km (1985) - Dariusz Domoń (Gimnazjum Rembów), (1984) - Dominik Szymański (Olimp Końskie), (1982) - Andrzej Lachowski (Olimp); 5 km (1980) - Marcin Kurzawa (Znicz Podzamcze); 6 km - (1979 i starsi) - Sławomir Szydłowski (Czarni Połaniec); zespołowo: 1. ZSR Chroberz, 2. ZSR Sichów, 3. Zryw Łopuszno.

**Mirosław ROLAK**

*Fot. R. Biernicki*

*...a Plesowicz zwyciężyła w biegu na 3 km i otrzymała puchar ...a Dnia".*

### Z Pyskatym i Żelazowskim, ale bez Kuli

# Bitwa z Grunwaldem

**Piłkarze drugoligowej Korony Kielce w meczu o ligowe punkty zmierzą się dziś z Grunwaldem Ruda Śląska. Ten ciekawie zapowiadający się pojedynek rozpocznie się o godzinie 16.**

Jak już informowaliśmy, w ataku kieleckiego zespołu zobaczymy Tomasza Żelazowskiego, gdyż na jego powrót do ostrowieckiego KSZO nie zgodził się PZPN. Trener Stanisław Gielarek będzie mógł również skorzystać z usług Krzysztofa Pyskatego, który za otrzymanie czerwonej kartki w pojedynku z Jeziorakiem Iława decyzją PZPN pauzował przez dwa mecze. Choć przeciwko Grunwaldowi nie będzie mógł zagrać Rajmund Kula (przebywa z reprezentacją Polski do lat 17 na turnieju w Czechach), to jednak trener Stanisław Gielarek jest dobrej myśli, tym bardziej że w pełni sił są już Dariusz Kozubek i Przemysław Cichoń.

- Jeśli chce się myśleć o utrzymaniu w lidze, to przede wszystkim na własnym boisku trzeba wygrywać - mówi szkoleniowiec kieleckiej drużyny. - Grunwald do solidny zespół, ale nie zawsze potrafi do końca wytrzymać trudy meczu. Dlatego wierzę, że przy pełnym zaangażowaniu i uważnej grze przede wszystkim w defensywie jesteśmy w stanie wygrać tę bitwę o trzy punkty. Moi piłkarze zdają sobie sprawę, że teraz każdy mecz jest dla nas szalenie istotny. Wierzę, że staną na wysokości zadania.

Kielczanie najprawdopodobniej rozpoczną w składzie: Pyskaty - Pasionek, Łętocha, Ruszkowski - Cichoń, Prokop, Heinrich, Grzesik, Kozubek - Zawadzki, Żelazowski.

Grunwald, który w minionej kolejce wygrał 1:0 z Siarką, zagra w Kielcach prawie w najmocniejszym składzie (nie zagra tylko pauzujący za żółte kartki Jarosław Zadylak), z Januszem Nawrockim na czele. Trener Grzegorz Kapica jest zdania, że jego drużyna jest w stanie powalczyć nawet o zwycięstwo w meczu, ale remis też go zadowoli.

Dla kibiców wybierających się na ten ciekawy pojedynek mamy jak zwykle niespodziankę w postaci trzech nagród. Mogą wylosować je ci, którzy zamieszczony poniżej kupon wrzucą do urny ustawionej na stadionie.

**/STACH/**

### Osłabiony KSZO gra ze Śląskiem

# Zatrzymać Jakóbczaka

**Bardzo ciężki mecz czeka dziś piłkarzy II-ligowego KSZO Ostrowiec, którzy będą podejmowani przez zespół Śląska Wrocław. Podopieczni Wojciecha Łazarka na własnym stadionie odnieśli dotąd komplet zwycięstw. Czy „hutnikom" uda się przerwać dobrą passę gospodarzy?**

Wczoraj po obiedzie ostrowiecka ekipa wyjechała do Wrocławia. Trener Włodzimierz Gąsior zabrał z sobą tych samych zawodników, co na ostatni pucharowy mecz z Jagiellonką Nieszawa. Nie było wśród nich kontuzjowanych Marcina Kaczorowskiego, Daniela Grębowskiego i Bogdana Pikuty, przebywającego na zajęciach Szkoły Trenerów Janusza Jojki, oraz Rafała Lasockiego, uczestniczącego w zjeździe warszawskiej AWF. Dwaj ostatni mają jednak dojechać do Wrocławia.

- Na pewno nie jesteśmy faworytem dzisiejszego pojedynku. Wierzę jednak, że tanio skóry nie sprzedamy i udowodnimy, że kryzys formy mamy już za sobą. Szczególną uwagę musimy zwrócić na byłego napastnika Radomiaka Marka Jakóbczaka, który w ostatnim pojedynku pucharowym zdobył cztery bramki - powiedział Piotr Stokowiec, kapitan KSZO.

- Śląsk w pięciu spotkaniach na własnym stadionie cztery razy trafił do siatki z rzutów karnych. Trochę obawiamy się, że i tym razem gospodarzom będą pomagać nie tylko ściany - powiedział Marek Młodnicki, kierownik ostrowieckiego zespołu.

W meczach na własnym boisku wrocławianie odnieśli komplet zwycięstw (bramki 14:2). Dziś zagrają w pełnym składzie, m.in. z Krzysztofem Sadzawickim, który odpokutował już „czerwień" z poprzedniego meczu ligowego z Koninem. -Naszym celem jest awans do ekstraklasy i dlatego na swoim stadionie nie możemy sobie pozwolić na stratę choćby jednego punktu. Liczę na przekonujące zwycięstwo z KSZO - powiedział Ryszard Gładki, kierownik drużyny Śląska.

Przypuszczalny skład KSZO: Dymanowski - Lasocki, Stokowiec, Wróbel - Krawiec, Budka, Pacanowski, Trestka, Popiela - Podlasek, Wójcik.

**/dor/**

Echo Dnia

**Korona Kielce - Grunwald Ruda Śląska**

Imię i nazwisko .....

Adres.....

### Sędziowie dla Iskry

# Holendrzy i Litwini

**Europejska Federacja Piłki Ręcznej (EHF) wyznaczyła pary sędziowskie, które będą prowadzić mecze pucharowe.**

Pierwsze spotkanie eliminacji Ligi Mistrzów pomiędzy szwedzkim Drott Halmstad a Iskrą Lider Market Kielce 3 października będzie sędziować holenderska para Scholtens/Stolk (obserwatorem EHF został Norweg Anthonsen), a rewanż w Kielcach Litwini Liachovicius i Paskevicius, natomiast obserwatorem będzie Duńczyk Lovqvist.

**/PK/**

### ...nisistka Tęczy Społem Kielce ...gronie 16 najlepszych seniorek Polski

# ...ukces Moniki

...dzo dobrze spisała się w mię...arodowych mistrzostwach ...ki seniorek w Bytomiu Moni...Kuzincow, tenisistka Tęczy ...em Kielce. Po raz pierwszy od ...d dwudziestu lat zawodni...z Kielc dotarła do turnieju fi...wego seniorek. W grze poje...czej Monika zakwalifikowała ...o turnieju głównego i tym sa...znalazła się w gronie szesna...najlepszych tenisistek nasze...aju. W grze deblowej w parze ...wią Lotz z Olszy Kraków do...do półfinałów. Gdyby nie jej ...uzja, to kto wie, czy nie wal...by ze swoją deblową part...ą o medale.

...mistrzostwa Polski do Bytomia ...a Kuzincow wyjechała w ostat...wili. By dostać się do ścisłej ...wki, musiała przebrnąć przez ...acje. W turnieju eliminacyjnym ...ała wszystkie przeciwniczki i ...pierwsze miejsce. W turnieju ...ym pierwszy pojedynek wy...z Beatą Wojdzik (Nadwiślan ...w) 6:2, 6:0. W ćwierćfinale mu...uznać wyższość dwukrotnej mi...Polski Joanny Sakowicz (Wawel Kraków), z którą przegrała 3:6, 1:6.

Monika Kuzincow zebrała bardzo pochlebne recenzje od wielu trenerów, którzy obserwowali tegoroczne mistrzostwa Polski. Sławomir Dąbrowski, trener reprezentacji kobiet sprzed kilku lat, powiedział: - Monika dysponuje niesamowitym potencjałem. Widać, że ma jeszcze braki w wyszkoleniu technicznym, ale nadrabia wolą walki. Jeżeli zostanie poddana odpowiednim treningom i będzie więcej grać, to z pewnością o niej jeszcze nieraz usłyszymy.

W grze deblowej Monika grała w parze z Oliwią Lotz z Olszy Kraków. W pierwszym pojedynku pokonały debel Karolina Bułat/Patrycja Bandurowska (AZS Poznań) 6:4, 6:4. W meczu o półfinał z parą Dagmara Bednarczyk/Anna Dolińska (Legia Warszawa) przy stanie 3:3 musiały się wycofać na skutek urazu mięśnia czworogłowego Moniki.

Podopieczna trenera Jacka Zdybiewskiego pokazała próbkę swoich umiejętności w gronie najlepszych tenisistek, z których większość trenuje w USA na Florydzie.

**/EVA/**

### Badmintoniści rozpoczynają sezon

# Orlicz o ekstraklasę

**Meczem ze Stalą Nowa Dęba zainaugurują w niedzielę swój drugi sezon w pierwszej lidze badmintoniści Orlicza Suchedniów. Tym razem zespół prowadzony przez trenera Stefana Pawlukiewicza przystępuje do rozgrywek z zadaniem wywalczenia awansu do ekstraklasy.**

Już w poprzednim sezonie ówczesny beniaminek I ligi otarł się o awans, zajmując w końcowej tabeli trzecią lokatę. Tuż za premiowaną ekstraklasą dwójką liderów. W przerwie między rozgrywkami udało się nie tylko utrzymać mocny skład, ale również pozyskać do niego wysoko cenioną Białorusinkę Olgę Iliuszczenkową. Od wiosny mówi się w sekcji o walce o awans, ale identyczne plany ma co najmniej kilku innych ligowych rywali, ze spadkowiczami Ruchem Piotrków Trybunalski i Bizonem Płock na czele. Stawkę siedmiu drużyn uzupełniają Chojnik Jelenia Góra, AZS Warszawa, Wilga Garwolin i Stal Nowa Dęba. Pierwsza czwórka po rundzie zasadniczej zagra turniej o ekstraklasę. Pozostali muszą uniknąć wiążących się z degradacją dwóch ostatnich miejsc.

*Fot. J. Cuch*

*Kadra badmintonistów Orlicza.*

**MKS ORLICZ**

**Kadra zespołu**

**Kobiety:** Justyna Herman (ur. 1976), Olga Iliuszczenkowa (1973), Karolina Wikło (1982), Agata Zatorska (1983).

**Mężczyźni:** Daniel Marcjan (1984), Kamil Marcjan (1984), Bogdan Matuła (1976), Andrzej Rak (1980), Maciej Szczęsny (1974), Dominik Ziętkowski (1975).

Prezes klubu: Leopold Wąsowski; kierownik sekcji: Maciej Glijer; trener: STEFAN PAWLUKIEWICZ.

**Zdaniem trenera**

**Stefan-Pawlukiewicz:** - Z pewnością w tym sezonie gramy o „szpicę" I ligi. Po swoich podopiecznych spodziewam się dobrej gry i wielkiego zaangażowania. Dysponujemy mocnym składem, którego cennym uzupełnieniem powinna być Iliuszczenkowa. Jesteśmy bardziej doświadczonym niż przed rokiem zespołem i musimy unikać feralnych przegranych 3:4. W poprzednim sezonie właśnie one pozbawiły nas awansu. Mam nadzieję, że cztery spotkania, które rozegramy u siebie będą dla naszej publiczności wielką atrakcją. Najbardziej liczymy się z rywalami z Piotrkowa Trybunalskiego, Płocka i mocnym beniaminkiem, którym jest AZS Warszawa.

**Przygotował Grzegorz BIEŃ**

**Kiedy i z kim**

Terminarz spotkań MKS Orlicz w rundzie zasadniczej sezonu 1999/2000.

**19 września:** ORLICZ - Stal Nowa Dęba

**24 października:** ORLICZ - Chojnik Jelenia Góra

**18 grudnia:** AZS Warszawa - ORLICZ

**19 grudnia:** Wilga Garwolin - ORLICZ

**29 stycznia:** ORLICZ - Ruch Piotrków Trybunalski

**30 stycznia:** ORLICZ - Bizon Płock

* Spotkania na własnym boisku rozgrywa Orlicz w sali sportowej SP Ostojów.

**Czwartek**

**Numerek : 28 ( 9, 15, 21, 24 )**

**Multi Lotek : 3, 4, 9, 11. 12. 19, 23, 24, 31, 36, 37, 39, 41, 45, 48, 50, 54, 60, 67, 80.**

**Piątek**

**Numerek : 4 ( 24, 25, 34, 38 )**

**Multi Lotek : 3, 7, 11, 20, 22, 28, 31. 34, 37, 40, 45, 48, 50, 52, 60, 65, 66, 76, 77, 78.**

http://sbc.wbp.kielce.pl

# Echo sportowe

### Od 2000 roku 16 Okręgowych Związków Piłki Nożnej

## Klub Wybitnego Reprezentanta

**Zarząd PZPN przyjął w piątek uchwałę kierunkową, zgodnie z którą od roku 2000 ma działać 16 wyodrębnionych terytorialnie Związków Piłki Nożnej, w miejsce 49 istniejących obecnie Okręgowych Związków Piłki Nożnej.**

W ramach związków terytorialnych możliwe będzie funkcjonowanie okręgów oraz podokręgów, obejmujących obszar całych powiatów na terenie jednego województwa. Według piłkarskich działaczy, uchwała zarządu oznacza dostosowanie struktury polskiego piłkarstwa do podziału administracyjnego kraju. Zarząd PZPN podjął w piątek decyzję o powołaniu Klubu Wybitnego Reprezentanta, pod kierownictwem Grzegorza Laty. Przyjęto zasadę, że prawo członkostwa w klubie będą mieli zawodnicy, którzy przynajmniej 60 razy występowali w pierwszej reprezentacji. Autorytet wybitnych piłkarzy będzie wykorzystany dla promocji polskiej piłki. Członkowie klubu mają m.in. być zapraszani na ważne mecze reprezentacji. Zmodyfikowano także przepisy transferowe. Teraz kluby mają trzydzieści dni na zakończenie negocjacji w sprawie sprzedaży zawodnika. Gdy nie dojdą do porozumienia, w ciągu kolejnych piętnastu dni rozstrzygającą decyzję podejmie PZPN. **/PAP/**

### Koszykarze Cersanitu NOMI wyjeżdżają do Sopotu

## GROŹNY TREFL

**Wygrana z Polonią Przemyśl, w końcu gra z Kordianem Korytkiem, stawia zespół Cersanitu NOMI Kielce przed ogromną szansą sprawienia miłej niespodzianki w niedzielnym meczu z Prokomem Trefl w Sopocie. - Teraz jesteśmy w komplecie. W końcu możemy grać to, co przygotowywaliśmy przed sezonem. Przed nami kolejne wyzwanie, niedzielny pojedynek z drużyną z Sopotu. Myślę, że nie zawiedziemy - powiedział trener Cersanitu NOMI Stanisław Tot.**

**Zrehabilitowali się w stu procentach...**

W czwartkowym meczu Cersanitu NOMI przeciwko przemyskiej Polonii podopieczni Stefana Tota udowodnili, że są zespołem, który może zagrozić każdemu. Na własnej skórze przekonali się o tym zawodnicy Pogoni Ruda Śląska, a dwa dni temu przemyskie „Niedźwiadki". Na dobrą postawę zespołu w meczu przeciwko Polonii miał duży wpływ występ Kordiana Korytka. Mierzący 212 cm Kordian nie dawał żadnych szans swoim rywalom pod oboma koszami. Poza tym jego występ z pewnością wpłynął pozytywnie na pozostałych kolegów z drużyny. Koszykarze Cersanitu NOMI od pierwszych minut podyktowali swoje warunki gry i goście nie mieli nic do powiedzenia. Bardzo dobrze zaprezentował się Vladko Ilić, który w ważnych momentach pierwszej połowy trafił aż cztery razy zza linii 6,25 m. Pozostali zawodnicy zagrali na swoim dobrym poziomie. Agresywna obrona i liczne kontry zniechęciły przyjezdnych do gry.

- Był to świetny pojedynek. Nasi zawodnicy w stu procentach zrehabilitowali się za inauguracyjną porażkę. W meczu przeciwko Polonii zagrali wyśmienicie. Wierzę, że zagrają tak w Sopocie z zespołem Prokomu Trefl - powiedział Wojciech Lubawski, wojewoda świętokrzyski.

Fot. S. Stach

*Vladko Ilić (z prawej) w meczu z Polonią był najskuteczniejszym graczem Cersanitu. Oby podobną sk teczność zaprezentował w Sopocie.*

**W niedzielę z Prokomem...**

Przed sezonem zespół z Sopotu był upatrywany jako jeden z faworytów do walki o medale. I chyba się nie pomylono, wszystko wskazuje na to, że koszykarze z Sopotu będą walczyć o najwyższe laury. Drużyna prowadzona przez Ryszarda Szczechowiaka powinna bez problemu stawić czoło najlepszym zespołom ekstraklasy. Prokom ma w swoich szeregach utytułowanych graczy. Z pewnością największym wydarzeniem transferowym tego sezonu było przyjście do drużyny Trefla z Żalgirisu Kowno, zwycięzcy tegorocznej Euroligi, rozgrywającego Dariusa Maskoliunasa. Nieźle prezentują się drugi rozgrywający Goran Savanović i niedawno pozyskany z Partizana Belgrad (klubu, który w swojej historii ma zdobycie Pucharu Europy), grający na pozycji centra Zoran Stevanović (206 cm wzrostu, 150 kg). Oprócz tego w szeregach sopockiej drużyny d że zagrożenie stanowią Mich Hlebowicki, Jarosław Darnikows i Daniel Blumczyński.

Przed niedzielnym meczem ekipie Trefla panuje bojowa atm sfera. Sopocianie chcą zachow czyste konto, czyli wygrać czwa mecz z rzędu. Drugi trener z społu Krzysztof Koziorowicz na mat szans w meczu z beniam kiem z Kielc wypowiada się barc ostrożnie.

- Liczymy na zwycięstwo, bardziej że gramy u siebie. Jedn nie lekceważymy przeciwnik Znamy wartość kieleckiej drużyn Oglądaliśmy ich na kasecie, a za tym w Cersanicie NOMI g wielu graczy z pierwszoligow stażem. Wydaje się, że będzie ciężki pojedynek, bo według m zespół z Kielc jest poważnym ka dydatem na wywalczenie miejsc w ósemce i grę w play off - pow dział Koziorowicz. /EV

### Porażki Legii, Widzewa i Lecha w Pucharze UEFA

## TYLKO AMICA

**W czwartek grały cztery polskie zespoły w piłkarskim Pucharze UEFA i przyznać trzeba, że nie spisały się najlepiej. Jedynie Amica Wronki zdołała odnieść zwycięstwo. Swoje mecze przegrały natomiast Legia Warszawa, Lech Poznań i Widzew Łódź.**

*** Amica Wronki - Broednby Kopenhaga 2:0 (1:0)**, Dawidowski 23, Bosacki 69.

Amica mogła wygrać jeszcze wyżej, ale nie wykorzystała kilku dogodnych sytuacji. Pierwszy gol dla gospodarzy padł po dwójkowej akcji Sokołowskiego z Dawidowskim, gdy ten drugi wszedł na pełnej szybkości w pole karne, ograł bramkarza i strzelił do pustej bramki. W 57. minucie piłka po uderzeniu Kryszałowicza trafiła w słupek. Kilka minut potem Bosacki ustalił wynik, gdy po „główce" Kryszałowicza bramkarz odbił piłkę i ta trafiła w słupek, a najszybciej znalazł się przy niej Bosacki i było 2:0.

*** Lech Poznań - IFK Goeteborg 1:2 (1:1),** Żurawski 44 z karnego, Andersson 33, Mild 83.

Fot. PAP/CAF

*Fragment meczu Lech - IFK Goeteborg. O piłkę walczą Maciej Pastuszka i Par Karlsson. Z lewej - Krzysztof Piskuła.*

Szwedzi zdołali rozstrzygnąć mecz na własną korzyść i sprawa awansu została już chyba przesądzona. W zespole „Kolejorza" grali dwaj byli zawodnicy Korony - Maciej Pastuszka (cały mecz) i Jacek Kubicki (od 78. minuty). Ten pierwszy na początku miał nawet okazję do zdobycia bramki, ale niebezpieczeństwo zażegnał jeden z obrońców Goeteborga.

*** Anorthosis Famagusta - Legia Warszawa 1:0 (0:0),** Engomitis 84.

Legia miała kilka dogodnych okazji, ale ich nie wykorzystała, m.in. Mięciel, który w pierwszej połowie trafił w słupek.

*** Skonto Ryga - Widzew Łódź 1:0 (1:0),** Astafiew 31.

Jednobramkową stratę Widzew powinien z nawiązką odrobić w Łodzi. Gospodarze mieli w tym meczu przewagę, ale tylko raz udało im się pokonać Matuszka, gdy uderzeniem z powietrza popisał się z 10 metrów Astafiew.

W innych meczach nie było niespodziewanych rozstrzygnięć i faworyci z reguły wygrywali mecze. Jedną z bramek dla Lousanne w meczu z Celtą Vigo strzelił Marcin Kuźba.

**Wyniki.** Torpedo Kutaisi - AEK Ateny 0:1 (0:0), HIT Nova Gorica - Panathinaikos Ateny 0:1 (0:1), Sigma Ołomuniec - Real Mallorca 1:3 (0:1), Vojvodina Nowy Sad - Slavia Praga 0:0, Lokomotiw Tbilisi - PAOK Saloniki 0:7 (0:3), Zenit St. Petersburg - FC Bologna 0:1 (0:1), Skonto Ryga - Widzew Łódź 1:0 (1:0), Hajduk Split - Lewski Sofia 0:0, Bodoe Glimt - Werder Brema 0:5 (0:2), Roda JC Kerkrade - Szachtar Donieck 2:0 (2:0), Lyngby Kopenhaga - Lokomotiw Moskwa 1:2 (0:2), Inter Bratysława - Rapid Wiedeń 1:0 (1:0), Helsingborgs IF - Karpaty Lwów 1:1 (0:1), Maccabi Tel Awiw - RC Lens 2:2 (1:1), AC Parma - Krywbas Krzywy Róg 3:2 (2:1), FK Teplice - Ferencvaros Budapeszt 3:1 (1:1), Ionikos Pireus - FC Nantes 1:3 (0:0), CSKA Sofia - Newcastle United 0:2 (0:0), Anderlecht Bruksela - Olimpija Lublana 3:1 (2:0), Aris Saloniki - Servette Genewa 1:1 (1:0), Viking Stavanger - Sporting Lizbona 3:0 (0:0), FC Zurich - SK Lierse 1:0 (0:0), Hapoel Hajfa - FC Bruges 3:1 (3:0), Lausanne Sports - Celta Vigo 3:2 (2:0), GAK Graz - Spartak Trnava 3:0 (2:0), Omonia Nikozja - Juventus Turyn 2:5 (0:4), Ajax Amsterdam - Dukla Bańska Bystrzyca 6:1 (2:1), FC Kaiserslautern - FC Kilmarnock 3:0 (3:0), AB Kopenhaga - Grasshoppers Zurych 0:2 (0:0), MTK Budapeszt - Fenerbahce Stambuł 0:0, Celtic Glasgow - Hapoel Tel Awiw 2:0 (1:0), AS Monaco - FC St. Johnstone 3:0 (0:0), West Ham United - NK Osijek 3:0 (1:0), Tottenham Hotspur - Zimbru Kiszyniów 3:0 (2:0), Amica Wronki - Broendby Kopenhaga 2:0 (1:0), AS Roma - Vitoria Setubal 7:0 (4:0), SC Beira Mar - Vitesse Arnhem 1:2 (1:0), Atletico Madryt - MKE Ankaragucu 3:0 (2:0), Benfica Lizbona - Dinamo Bukareszt 0:1 (0:1).

**/opr STACH/**

19.09.
NIEDZIELA
101.4 MHz 71.15
POLSKIE RADIO KIELCE S.A.
I liga koszykówki:
Prokom Sopot - Cersanit Nomi Kielce
482/99
RADIO SPORT: 17.05-19.30

### Kadra na kolarskie mistrzostwa świata ustalona

## „Niedziela" z Brożyną

**Polski Związek Kolarski ustalił szeroki skład reprezentacji na szosowe mistrzostwa świata, które odbędą się w dniach 4-10 października we Włoszech. Znaleźli się w niej kolarze z naszego regionu.**

Mariusz Witecki z kieleckiej grupy DEK Meble Lider Market Cyclo Korona znalazł się w szerokiej kadrze juniorów, zarówno w wyścigu ze startu wspólnego, jak i w „czasówce".

Z kolei w kategorii elita w skł zie na MŚ znaleźli się dwaj „m zowcy" wywodzący się z nasze regionu - Tomasz Brożyna („cz sówka" i start wspólny) oraz Zb niew Piątek (start wspólny).

Warto dodać, że Brożyna - triu fator zakończonego niedawno Tour de Pologne - będzie gośc „Sportowej niedzieli", popularne programu sportowego emito nego w TVP 1 w każdy niedzie wieczór. /STAC

## w skrócie o sporcie

* Anna Szafraniec zdobyła w szwedzkim Aare tytuł mistrzyni świata juniorek w kolarstwie górskim.

* Polska pokonała w Rijadzie Algierię 3:0 (25:18, 25:20, 25:9) w pierwszym eliminacyjnym meczu grupy B mistrzostw świat w siatkówce kadetów, a w następnym spotkaniu uległa Rosji 1:3 (24:26, 25:23, 17:25, 18:25).

* W ostatnim meczu grupow odbywającego się w Czech piłkarskiego turnieju do lat 17, P lacy zremisowali ze Słowak 2:2 (0:2). Dziś nasz zespół zag Chorwacją o trzecie miejsce.

* W kolejnym meczu drugiego rnieju przedolimpijskiego rozg wanego w Stanford (USA) rep zentacja polskich koszyka przegrała z USA 67:86 (32:46).

* Hiszpan Igor Gonzalez Galde no wygrał 12 etap kolarskiego w ścigu dookoła Hiszpanii. Dotyc czasowy lider wyścigu, Hiszpan A raham Olano stracił złotą koszu na rzecz najgroźniejszego rywa Niemca Jana Ullricha. Opr

**Redaktor prowadzący wydania: Paweł MIJAS, asystent prowadzącego Krzysztof KOWALIK**

**Redaguje kolegium:** Andrzej ZAŁUCKI - redaktor naczelny (368-00-12), Stanisław WRÓBEL - zastępca redaktora naczelnego, Anna MAZUR - sekretarz redakcji, Paweł MIJAS, Krzysztof KOWALIK, Janusz KANIA - zastępcy sekretarza redakcji (tel. 368-22-08). **Adres dakcji: 25-953 Kielce 12, skr. 131, ul. Targowa 18, fax: 368-22-18. Działy: informacji** - tel. 368-00-88, **publicystyczny** - tel. 368-58-73, **łączności z czytelnikami** - tel. 368-22-19, **sportowy** - tel. 368-22-09, **Biuro Reklam i Ogłoszeń** Kielce, ul. Targowa 18 - tel. 343-06-21, fax 33 40, **oddział radomski:** dyrektor oddziału: Stefan MŁODAWSKI, kierownik redakcji Jerzy WLAZŁO, 26-600 Radom, ul. 25 Czerwca 60, tel./fax 36-00-518, 36-35-356, 36-00-470, 34-02-450, **oddział podkarpacki:** dyrektor oddziału: Czesław HAŁAJ, **Stalowa Wola** Sierpnia 12, p. 214 (II piętro), tel. 842-67-17, kierownik redakcji: Grażyna SZAFIŃSKA, **Tarnobrzeg** ul. Moniuszki 5/34, tel. 823-26-02, **oddział w Mielcu,** al. Niepodległości 14/10, hotel „Wisłoka" I p., tel. 583-75-10, **oddział w Końskich,** ul. Łazienna 13, tel. 372-20-20; **oddział w Starachowicach**, ul. Radomska 29, tel. 273-41-73; oddział w **Ostrowcu Świętokrzyskim**, Biuro Reklam i Ogłoszeń - Hotel „Łysica", ul. 3 Maja 13, tel./fax 2654554, oddział w **Staszowie** ul. Czysta 1 (róg Świerczewskiego), tel. 864-32-58, oddział w **Sandomierzu**, ul. Mickiewicza 17A, tel. 832-10-69, **oddział w Skarżysku** - DH „Hermes", III p., ul. Krasińskiego 18, tel. 25-25-016, oddział w **Jędrzejowie** D.H. „Piast" - pl. Kościuszki, tel. /fax 386-55-09. Rok XXV, ISSN 0137-902X, nr indeksu 350087. Prenumeratę prowadzą wszystkie oddziały „Ruchu" i urzędy pocztowe. Redakcja nie odpowiada za treść reklam i ogłoszeń. Redakcja nie zwraca tekstów nie zamówionych oraz zastrzega sobie prawo ich redagowania i skracania.
**WYDAWCA:** „Echo Media" sp. z o. o., 25-520 Kielce 12, ul. Targowa 18. **Prezes wydawnictwa: Krzysztof ZDEB** (tel. 368-00-43). **Druk:** „Drogowiec" Sp. z o.o., Kielce, ul. Sienna 2.

http://sbc.wbp.kielce.pl