ob 8/5/2000
EGZEMPLARZ OBOWIĄZKOWY
WBP w Kielcach

Echo Dnia
ŚWIĘTOKRZYSKIE
Ukazuje się w województwach: świętokrzyskim, mazowieckim, podkarpackim
Sobota-niedziela, 5-6 lutego 2000 r. Nr 30 (7159) Cena 1 złoty

URATOWAŁ ICH CUD

Byli bliscy utonięcia, gdy nurt Nidy przywrócił im nadzieję

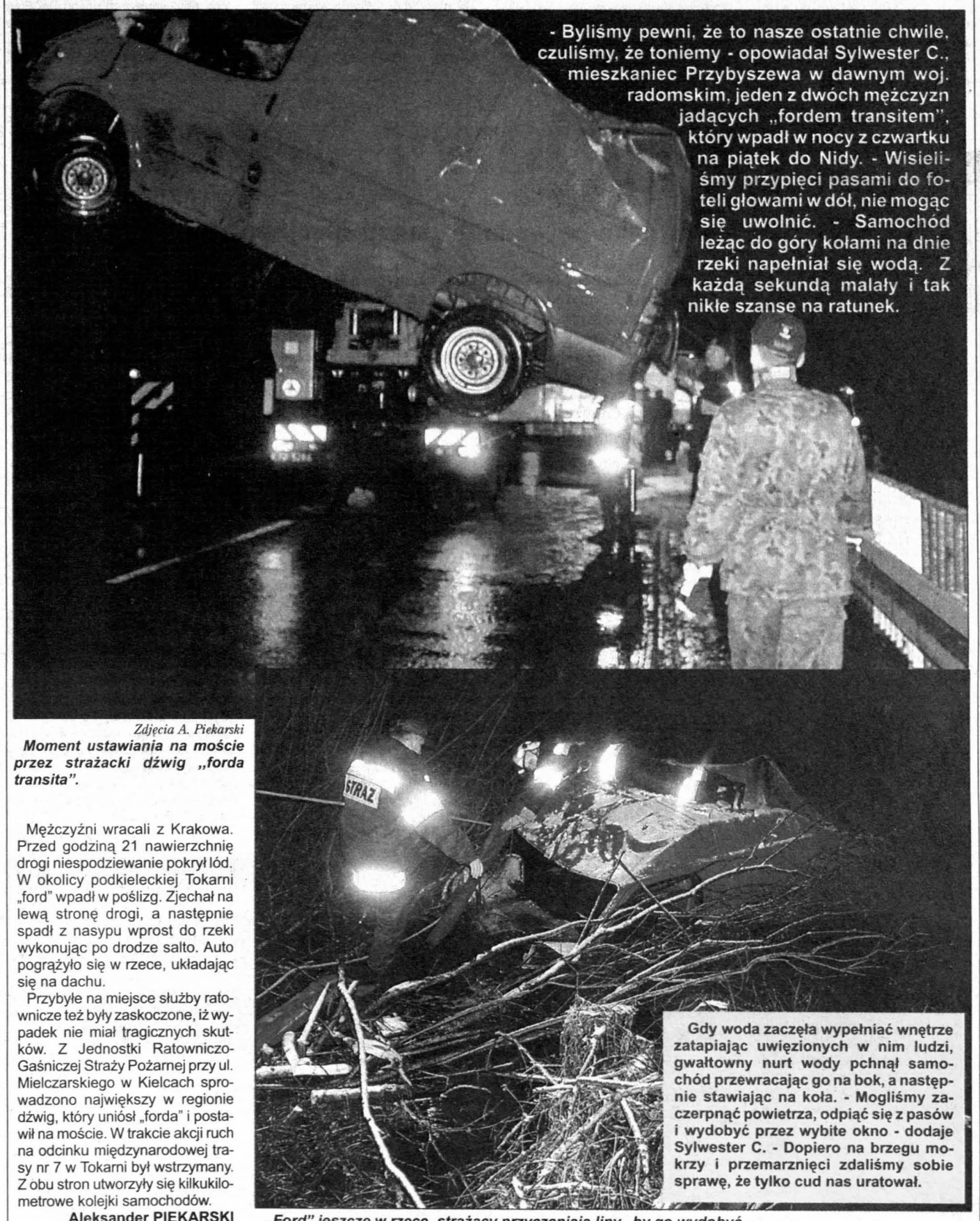

- Byliśmy pewni, że to nasze ostatnie chwile, czuliśmy, że toniemy - opowiadał Sylwester C., mieszkaniec Przybyszewa w dawnym woj. radomskim, jeden z dwóch mężczyzn jadących „fordem transitem", który wpadł w nocy z czwartku na piątek do Nidy. - Wisieliśmy przypięci pasami do foteli głowami w dół, nie mogąc się uwolnić. - Samochód leżąc do góry kołami na dnie rzeki napełniał się wodą. Z każdą sekundą malały i tak nikłe szanse na ratunek.

Gdy woda zaczęła wypełniać wnętrze zatapiając uwięzionych w nim ludzi, gwałtowny nurt wody pchnął samochód przewracając go na bok, a następnie stawiając na koła. - Mogliśmy zaczerpnąć powietrza, odpiąć się z pasów i wydobyć przez wybite okno - dodaje Sylwester C. - Dopiero na brzegu mokrzy i przemarznięci zdaliśmy sobie sprawę, że tylko cud nas uratował.

Zdjęcia A. Piekarski

Moment ustawiania na moście przez strażacki dźwig „forda transita".

Mężczyźni wracali z Krakowa. Przed godziną 21 nawierzchnię drogi niespodziewanie pokrył lód. W okolicy podkieleckiej Tokarni „ford" wpadł w poślizg. Zjechał na lewą stronę drogi, a następnie spadł z nasypu wprost do rzeki wykonując po drodze salto. Auto pogrążyło się w rzece, układając się na dachu.

Przybyłe na miejsce służby ratownicze też były zaskoczone, iż wypadek nie miał tragicznych skutków. Z Jednostki Ratowniczo-Gaśniczej Straży Pożarnej przy ul. Mielczarskiego w Kielcach sprowadzono największy w regionie dźwig, który uniósł „forda" i postawił na moście. W trakcie akcji ruch na odcinku międzynarodowej trasy nr 7 w Tokarni był wstrzymany. Z obu stron utworzyły się kilkukilometrowe kolejki samochodów.

Aleksander PIEKARSKI

„Ford" jeszcze w rzece, strażacy przyczepiają liny, by go wydobyć.

HIENY NA PIĘCIUSET GROBACH

Kradli metalowe uchwyty, które sprzedawali w skupie złomu

Fot. T. Klocek

Ponad tysiąc metalowych uchwytów z kilkuset grobów zostało ukradzionych na cmentarzu w Kozienicach. Takiego zniszczenia mieszkańcy miasta nie pamiętają. Policja zatrzymała trzech sprawców zniszczeń.

CZYTAJ NA STR. 8

W plecy z obu rur

W Skarżysku zginął mężczyzna postrzelony z samopału

CZYTAJ NA STR. 8-9

GDZIE TE WOZY KOLOROWE?

Fot. P. Mazur

Polscy Romowie skarżą się, że nie mają za co żyć, gdzie mieszkać, coraz częściej wyjeżdżają

CZYTAJ NA STR. 9

ROLNIK NIE PRZEPUŚCI

Jaki wyrok zapadnie tym razem?

Rolnicy, którym sandomierskie Kolegium ds. Wykroczeń przyznało w listopadzie ubiegłego roku nagany za uczestnictwo w majowych blokadach dróg, odwołali się od wyroku. Ponowne rozprawy odbędą się już w przyszłym tygodniu.

Komenda Powiatowa Policji w Opatowie skierowała dwadzieścia cztery wnioski przeciw rolnikom blokującym drogę w Wyszmontowie. Policja zarzuciła rolnikom blokowanie drogi podczas majowego protestu. Rozprawy w sandomierskim Kolegium ds. Wykroczeń odbyły się w listopadzie ubiegłego roku. Pozwani rolnicy otrzymali wówczas nagany, musieli również pokryć koszty postępowania. Wśród pozwanych był między innymi Ryszard Ciźla, wiceprezes sandomierskiego oddziału Świętokrzyskiej Izby Rolniczej oraz Bogusław Włodarczyk, przewodniczący Rejonowego Związku Rolników, Organizacji i Kółek Rolniczych w Opatowie.

- Tylko część rolników wniosła odwołania od wyroku kolegium - powiedział Bogusław Włodarczyk. - Ja osobiście zdążyłem się odwołać, tym razem wezwałem na świadka komendanta Jana Nowaka. Jeżeli i teraz wyrok będzie dla mnie niekorzystny, odwołam się po raz kolejny. **/AKU/**

Fot. PAP

Haider - Hitler

Wczoraj zaprzysiężono nowy rząd Austrii

CZYTAJ NA STR. 4

http://sbc.wbp.kielce.pl

„WICHROWA" AFERA

Kasjerka przyznała się do defraudacji 130 tys. złotych

Kasjerka Spółdzielni Mieszkaniowej „Wichrowe Wzgórze" w Kielcach zagarnęła ze spółdzielczej kasy 130 tysięcy zł. Pracownica przyznała się do popełnienia przestępstwa. Zdaniem prowadzących dochodzenie policjantów z wydziału przestępczości gospodarczej Komendy Miejskiej Policji, suma zdefraudowanych pieniędzy może być o wiele wyższa.

- Rozumiem, że z kasy może niepostrzeżenie zniknąć 10, nawet 100 zł, ale nie tysiące - mówi aspirant Jarosław Pięta, zastępca naczelnika wydziału przestępczości gospodarczej KMP w Kielcach. - Jak to możliwe, by przy tylu kontrolach, które muszą być przeprowadzane w spółdzielniach mieszkaniowych, nadużycia zostały wykryte tak późno? Niewykluczone, że w sprawę zamieszanych jest więcej osób. Musimy powołać biegłych księgowych, aby sprawdzili wszystkie dokumenty. Czeka ich mrówcza praca. Możliwe, że niektóre wpłaty dokonywane przez mieszkańców nie były ewidencjonowane. Śledztwo potrwa co najmniej 2-3 miesiące. Wszystko jest do udowodnienia, ale musimy przejrzeć tomy rachunków - dodaje.

O nadużyciach powiadomiła policję prezes SM „Wichrowe Wzgórze" Krystyna Lipko.

- Zrobiłam to 24 stycznia, zaraz po wykryciu braków podczas kontroli księgowej - informuje. - Kasjerka przyznała się do zagarnięcia pieniędzy i została zwolniona. Nieprzyjemnie jest „świecić oczami" za cudze błędy - dodaje. - Obowiązki prezesa przejęłam 26 czerwca ubiegłego roku. Pracuję uczciwie i staram się jak mogę. Dokumenty analizuję nawet w soboty. Mogę je sprawdzić tylko do 1996 roku, w którym rozpadła się dawna spółdzielnia „Świętokrzyska", dając początek czterem mniejszym - wśród nich SM „Wichrowe Wzgórze". Nie wiem, czy będę w stanie wszystko, co tu zastałam, wyprostować. Nie zdawałam sobie sprawy, że jak ktoś zetknie się bliżej z tą spółdzielnią, czekają go jedynie procesy - stwierdza. - Mogę jedynie zapewnić, że straty spółdzielni nie odbiją się na lokatorach.

Anna CIEŚLIKIEWICZ

ZUS przed oblężeniem

Deklaracji wciąż mało

Zaledwie 2220 spośród około 50 tysięcy płatników składek w województwie świętokrzyskim złożyło w Zakładzie Ubezpieczeń Społecznych druki rocznych deklaracji DRRB. Tymczasem termin ich dostarczenia upływa 15 lutego. Wygląda więc na to, że w najbliższych dniach ZUS będzie przeżywał prawdziwe oblężenie.

Już teraz przed punktami informacyjnymi kieleckiego oddziału ustawiają się długie kolejki.

- Dziennie obsługujemy po 400-500 osób - mówi Agnieszka Duś, po. naczelnika Wydziału Obsługi Płatników Składek. - Podobny ruch jest w naszych inspektoratach w całym województwie.

Na konieczność składania rocznych rozliczeń narzekają płatnicy. Skarżą się oni na to, że druki DRRB przyszły do oddziału ZUS w Kielcach zbyt późno i jest za mało czasu na ich dostarczenie (można je było odebrać od ostatniego tygodnia stycznia, a termin ich składania upływa 15 lutego), poza tym uważają wypełnianie deklaracji za niepotrzebną biurokrację.

- Przecież co miesiąc dostarczamy do ZUS szczegółowe informacje. Po co więc wypełniać kolejny papier? - pyta jeden z płatników składek.

Rzecznik kieleckiego oddziału Cezary Gątkiewicz tłumaczy, że deklaracje DRRB nie są wymysłem ZUS, a konieczność ich złożenia nakłada odgórna ustawa. Do tej pory spośród około 50 tysięcy płatników składek w województwie świętokrzyskim druki dostarczyło zaledwie 2220 osób.

- Aby usprawnić przyjmowanie deklaracji, wszystkie nasze inspektoraty w całym województwie świętokrzyskim będą czynne od poniedziałku do piątku od godziny 7.45 do 17. Pracować będziemy również w dwie pierwsze soboty lutego do godziny 13 - informuje Agnieszka Duś. Naczelnik Wydziału Obsługi Płatników Składek dodaje również, że płatnicy nie mają większych problemów z wypełnieniem druków DRRB, często korzystają ze wzorów, które rozwieszone są na tablicach informacyjnych w ZUS. Okazuje się jednak, że zlikwidowano specjalną skrzynkę stojącą w ZUS, do której można było wrzucać deklaracje. - Zrezygnowaliśmy z tej skrzynki, bowiem sporo druków było błędnie wypełnionych - wyjaśnia Agnieszka Duś.

Deklaracje DRRB można również przesłać pocztą, w formie elektronicznej lub dostarczyć na płytach CD. **Agata NIEBUDEK**

Giełdowy rekord!

Wczoraj, po siedmiu latach oczekiwań, na warszawskiej giełdzie padł nowy rekord notowań. WIG znacznie przekroczył 21 tysięcy punktów, pokonując tę granicę z dużym zapasem. Czy to hossa?

Choć wszyscy przewidywali pobicie rekordu indeksu WIG w tym kwartale, jeszcze dwa dni temu mało kto spodziewał się aż tak szybkich wzrostów cen akcji. Wczoraj WIG pobił swoje historyczne maksimum i to jeszcze zyskując od razu na wartości aż 5,1 proc. Jeszcze bardziej podrożały spółki największe, których indeks WIG 20 wzrósł aż o 5,5 proc. Indeks spółek średnich MIDWIG zwyżkował o 5,2 proc. Wczoraj wiele firm osiągnęło najlepsze ceny swoich papierów od początku roku. Było kilka redukcji kupna, a handel niektórymi akcjami w ogóle zawieszono, bo nie miał ich kto odsprzedać.

- Wszystko zawsze zależy od czynników makroekonomicznych. A te na razie są bardzo dobre i nic nie wskazuje na zakłócenia. Inwestorzy dostają właściwie tylko same dobre informacje. Dodatkowo jeszcze ponowne zainteresowanie giełdą wzbudziła prywatyzacja Polskiego Koncernu Naftowego. Dzięki temu już w grudniu mieliśmy pokaźne wzrosty, chociaż zwykle następują one dopiero w styczniu. Teraz tendencja zwyżkowa trwa. Myślę, że w najbliższym czasie nic się w tej mierze nie zmieni - komentuje wczorajszy giełdowy rekord kierownik punktu obsługi klienta Domu Maklerskiego Banku Śląskiego w Kielcach Teresa Kozioł.

/jap./

Ogniowy batalion

Strażacka brygada do zadań specjalnych

Świętokrzyska Brygada Odwodowa Państwowej Straży Pożarnej, przeznaczona do specjalnych zadań ratowniczych na terenie całego kraju, została utworzona na terenie kieleckiej Komendy Wojewódzkiej. 350-osobowa brygada o strukturach podobnych do wojskowych będzie wykorzystywana podczas takich katastrof jak powódź w 1997 roku. Przygotowanymi do natychmiastowego przegrupowania strażakami dowodzić będzie Krajowe Centrum Koordynacji Ratownictwa.

Krajowy System Ratowniczo-Gaśniczy zakłada współdziałanie jednostek straży z całego kraju w razie kataklizmów o zasięgu ogólnopolskim, gdy działania ratownicze przekraczają możliwości województwa czy powiatu - mówi dowódca świętokrzyskiej brygady, zastępca komendanta wojewódzkiego PSP Andrzej Siewior. - Takie zdarzenia jak ogromny pożar lasów w Kuźni Raciborskiej czy powódź na południu kraju pokazały, jak ważna jest możliwość szybkiego przegrupowania jednostek z odległych terenów na obszar kataklizmu.

Tworzenie Świętokrzyskiej Brygady Odwodowej zaczęło się w połowie ub. roku w nowych strukturach administracyjnych kraju. W skład brygady weszły: pięć kompanii gaśniczych, kompania specjalna i logistyczna oraz trzy grupy specjalistyczne, czyli płetwonurkowie z Sandomierza i Starachowic oraz ratownicy wysokościowi z Kielc. - Zrobiliśmy listę strażaków, którzy w razie nagłej potrzeby ruszą do działania w innym rejonie kraju - mówi Andrzej Siewior. - Ponadto z brygady został wyodrębniony Batalion Centralnego Odwodu Operacyjnego, składający się z kompanii gaśniczej, specjalnej i logistycznej. Batalion w razie potrzeby wejdzie w skład sił centralnych, dowodzonych bezpośrednio przez Krajowe Centrum Koordynacji Ratownictwa. Zarówno brygada, jak i batalion mogą być wykorzystane do działań o dużym zasięgu na naszym terenie, takich jak powódź w rejonie Miechowa.

Kieleccy strażacy po raz pierwszy nieśli pomoc na innym terenie w ramach Krajowego Systemu Ratowniczo-Gaśniczego w 1992 roku. Wtedy kielecka jednostka ruszyła gasić lasy w Kuźni Raciborskiej. W 1997 roku strażacy z województwa kieleckiego pojechali pomagać powodzianom z rejonu Zielonej Góry. Konieczne było wtedy zebranie wielu jednostek w bardzo krótkim czasie pod jednym dowództwem. W ciągu 24 godzin nasi strażacy musieli przegrupować się w rejon kataklizmu. Obowiązywały podobne do wojskowych zasady działania. Kolumny samochodów poruszały się z określoną niewielką prędkością i były specjalnie pilotowane. Strażacy musieli stawić się na miejsce zbiórki w środku nocy. Z chwilą utworzenia brygady zrobiono listę konkretnych osób i sprzętu, który może być uruchomiony w każdej chwili.

Pierwsze ćwiczenia strażaków, którzy weszli w skład brygady, odbyły się w październiku ub. roku na poligonie wojskowym w Jędrzejowie. Możliwości nowej brygady zostały przedstawione komendantowi głównemu PSP Zbigniewowi Meresowi na czwartkowym spotkaniu w Kielcach.

Małgorzata PAWELEC

ZBYT DROGIE SERCE DZIECKA

Trzyletnia Basia ma wadę serca. Kilka razy w roku jej serduszko lekarz ogląda przez echokardiograf.

Do tej pory robiono Basi to badanie w ambulatorium, od stycznia musi leżeć w szpitalu. Dlaczego? Dla tak małego, chorego na serce dziecka to dodatkowy stres. - Jedyny w województwie echokardiograf dla dzieci jest tak wiekowy, że bardziej nadaje się do muzeum techniki niż do szpitala, a nowy kosztuje cztery miliardy starych złotych - tłumaczy dr Mieczysław Szalecki, zastępca dyrektora „szpitalika" w Kielcach. - Świętokrzyska Kasa Chorych wpisała badanie echokardiografem w standard usług poradni kardiologicznej, całość wizyty wyceniając na 43 złote. Tymczasem to samo badanie na rynku kosztuje 60 złotych, bo amortyzacja urządzenia jest droga.

W województwie świętokrzyskim są tylko dwa urządzenia do echokardiografii dla dzieci - w Sandomierzu, gdzie nadal robione są badania w ambulatorium i w Kielcach, w „szpitaliku" przy ulicy Langiewicza. Rodzicie chorych na serce dzieci interweniowali już wielokrotnie w Świętokrzyskiej Kasie Chorych. Prosili o pomoc dziennikarzy. Dwukrotnie w tej sprawie pisał wyjaśnienia do „szpitalika" Tadeusz Fatalski, dyrektor ŚKCh w Kielcach.

Okazuje się, że w tym roku, tak jak zwykle, badanie echokardiografem wpisano w standard usług Poradni Kardiologicznej dla Dzieci przy ulicy Kościuszki w Kielcach. To znaczy, że kardiolog z poradni ma prawo zlecić to badanie za darmo dziecku wedle uznania. To jedyne urządzenie znajduje się w „szpitaliku" przy ulicy Langiewicza. Wizytę u kardiologa plus echo serca kasa wyceniła na 43 złote, argumentując, że nie każdemu dziecku trzeba zrobić to specjalistyczne badanie.

- Z jednej strony położenie dziecka w szpitalu wiąże się z dodatkowym stresem, z drugiej wskazanie do wykonania badania w szpitalu daje lekarz - tłumaczy pediatra z ŚKCh dr Halina Sobolewska-Kleszcz. - Kasa Chorych wykupiła echokardiograf jako badanie ambulatoryjne i nie widzę potrzeby hospitalizacji. To badanie nieinwazyjne, można je przeprowadzić bez żadnego ryzyka. Stąd kolejne interwencje rodziców spowodują kontrolę zasadności hospitalizacji w celu tylko dokonania badania, które jest w standardzie poradni. Zwłaszcza że wiemy, iż prywatnie na tym samym aparacie można wykonać echo serca od ręki. Kosztuje 60 złotych. Aparat pokazuje pracę serca dziecka i nie jest to najkosztowniejsze badanie.

-W Niemczech za każdy lek na recepcie wypisanej dziecku trzeba zapłacić tylko jedną markę, u nas nie ma żadnej taryfy ulgowej - prostuje dr Szalecki. - A my nie weźmiemy tych pieniędzy z własnej kieszeni, bo to po prostu niemożliwe. Łatwo powiedzieć: służba zdrowia jest bezpłatna, kiedy mam jeden echokardiograf na kilkaset tysięcy pacjentów. W ubiegłym roku budżet na inwestycje „szpitalika", obsługującego całe województwo, wyniósł zero, w tym roku wszystko wskazuje na to, że będzie tak samo. Za jeden dzień pobytu dziecka w szpitalu Kasa Chorych płaci 250 złotych. Za wizytę u lekarza plus echo - 43 złote. Rachunek jest prosty, bo ja muszę mieć pieniądze na amortyzację sprzętu. A w pediatrii wprowadzono możliwość jednodniowej hospitalizacji. Zwłaszcza że ten dzień w „szpitaliku" można doskonale wykorzystać. Chore dziecko w jednym dniu może mieć zrobiony komplet badań, morfologię, ekg, echo serca. To nie musi być dzień stracony. Zwłaszcza że echo robione jest wtedy, gdy istnieje podejrzenie, że dziecko ma chore serce. W szpitalu łatwiej podjąć decyzję co do dalszego leczenia, można zwołać konsylium.

Jak zwykle diabeł tkwi w szczegółach, w USA statystyczny pacjent kosztuje rocznie służbę zdrowia 4600 dolarów, w Turcji wydaje się na pacjenta rocznie 3800 dolarów, a w Polsce - 120 dolarów.

Dorota KOSIERKIEWICZ

JEDEN PROTOKÓŁ - CZTERY ROZPRAWY

Przed sądami w Skarżysku i Starachowicach

W najbliższym czasie sądy w Skarżysku i Starachowicach będą rozpatrywać cztery sprawy wniesione przez byłych członków skarżyskiego Zarządu Miasta i prezesa spółki „Targowiska Miejskie" przeciwko członkom powołanej przez Radę Miasta Komisji Doraźnej.

Komisja, której protokół końcowy upubliczniono w połowie ubiegłego roku, negatywnie oceniła działalność gospodarczą władz miasta poprzedniej kadencji, a jej raport trafił do Prokuratury Okręgowej, która zbada, czy byłe władze działały na niekorzyść gminy. Z kolei część dawnych członków Zarządu Miasta Skarżyska skierowała do sądu sprawy o zniesławienie przeciw autorom protokołu końcowego z prac Komisji Doraźnej i przewodniczącemu Komisji Rewizyjnej RM.

Wiadomo już, że sprawa z powództwa byłego wiceprezydenta Skarżyska Czesława Kusztala przeciw przewodniczącemu Komisji Rewizyjnej Wiesławowi B. rozpatrywana będzie przez Sąd Rejonowy w Starachowicach. Oskarżony jest od początku 2000 roku ławnikiem Sądu Rejonowego w Skarżysku i z tej racji skarżyski sąd nie może orzekać w jego sprawie. Z kolei sześciu autorów protokołu końcowego, przeciwko którym wniósł oskarżenie były członek Zarządu Miasta Cezary Ciosk, skierowało do Sądu Rejonowego w Skarżysku wniosek o wyłączenie jego sędziów z tej sprawy. Złożony przed miesiącem wniosek nie został jeszcze rozpatrzony ze względu na brak oświadczenia jednego ze skarżyskich sędziów, przebywającego na zwolnieniu lekarskim. Sąd Okręgowy nie uwzględnił natomiast identycznego wniosku tych samych oskarżonych w sprawach dwóch kolejnych oskarżeń skierowanych przeciwko nim przez Czesława Kusztala i prezesa spółki „Targowiska Miejskie" Andrzeja Sadłowskiego. W uzasadnieniu swej odmowy Sąd Okręgowy stwierdza, że nie jest władny wydać podobnej decyzji, gdyż może ją podjąć jedynie Sąd Najwyższy na wniosek właściwego sądu rejonowego. Byłby to przypadek, w którym taka decyzja miałaby leżeć w interesie wymiaru sprawiedliwości. - Moim zdaniem nie ma żadnych podstaw do podobnego działania ze strony naszego sądu - twierdzi prezes SR w Skarżysku Cezary Klepacz. - Nie ma żadnych związków pomiędzy oskarżonymi a naszymi sędziami, a nasz wniosek oznaczałby, iż kwestionujemy wiarygodność lub umiejętności własnych sędziów - dodał prezes Klepacz.

Wszystko więc wskazuje na to, że trzy z czterech spraw dotyczących tego samego protokołu znajdą się na skarżyskiej wokandzie, powiększając tym samym i tak już pokaźny rejestr procesów z udziałem byłych lub aktualnych przedstawicieli miejscowych władz.

(G.B.)

Sprostowanie

Dotyczy materiału „Domowe fałszywki" z 26 stycznia br.

W sprawie podejrzanego o fałszowanie pieniędzy i wprowadzanie ich do obiegu 21-letniego mieszkańca Opatowa informujemy, że mężczyzna został zwolniony z aresztu po upływie 48 godzin. Policja podtrzymuje wobec niego stawiane zarzuty. W sprawie prowadzone jest śledztwo.

(AO)

http://sbc.wbp.kielce.pl

Ten wypadek wstrząsnął Ostrowcem

Policja ustaliła uczestników tragedii

Była późna styczniowa noc, kiedy kierujący „cinquecento" na ulicy Sienkiewicza w Ostrowcu Świętokrzyskim uderzył w przydrożne drzewo. Pasażerowie pojazdu uciekli do lasu pozostawiając bez pomocy najbardziej poszkodowanego, właściciela samochodu Sławomira O. Mężczyzna zmarł kilka chwil później.

Tragiczne zdarzenie miało miejsce 26 stycznia o godzinie 2.20. Jadące w kierunku miasta „cinquecento" na ulicy Sienkiewicza w Ostrowcu, na wysokości stacji paliw gazu płynnego, uderzyło w przydrożne drzewo. Z relacji świadków i mieszkańców pobliskiej okolicy wynika, iż w samochodzie jechało siedem osób! „Cinquecento" uderzyło w rosnące przy drodze drzewo. Po chwili z samochodu zaczęli wydostawać się kolejno jego pasażerowie i uciekać do pobliskiego lasu. „Cinquecento" jechało w sumie siedem młodych osób, z tyłu siedziało aż pięć. Wracały one z towarzyskiej imprezy z lokalu w miejscowości Boksycka na terenie gminy Kunów. Prawdopodobnie właśnie ścisk i ciasnota uratowały jadących z tyłu od ciężkich obrażeń, nabawili się jedynie siniaków i otarć. Najbardziej poszkodowany okazał się siedzący obok kierowcy właściciel samochodu, trzydziestokilkuletni Sławomir O. Doznał on bardzo ciężkich obrażeń głowy i całego ciała. Któryś ze świadków słyszał, jak uciekający krzyczeli do ciężko rannego: „Podnoś się, uciekaj, nic się nie stało!". Kilka chwil później Sławomir O. zmarł wskutek ciężkich obrażeń ciała. Ostrowiecka policja przez cały następny dzień prowadziła penetrację przyległego do miejsca zdarzenia obszaru leśnego. Istniała bowiem obawa, iż również któryś z pozostałych pasażerów „cinquecento" mógł doznać ciężkich obrażeń ciała, a nawet stracić przytomność. Tymczasem okazuje się, że wszystkim udało się dotrzeć do miasta. Mało tego, po tragicznym zdarzeniu jego uczestnicy w najlepsze kontynuowali libację alkoholową, tym razem na klatce schodowej jednego z ostrowieckich bloków. W ciągu całej nocy wypili ponoć bardzo dużo. Policjanci z ostrowieckiej Komendy Powiatowej Policji dotarli do nich w ciągu kilku dni, wstępnie ustalono wszystkich uczestników wypadku. Wobec dwójki z nich, 27-letniej Moniki D. i 25-letniego Piotra G., mieszkańców Ostrowca, prokurator rejonowy w Ostrowcu zastosował środek zapobiegawczy w postaci dozoru policyjnego. Podejrzanym przedstawiono zarzut o nieudzielenie pomocy najbardziej poszkodowanemu Sławomirowi O., podczas gdy istniało przypuszczenie, że mężczyzna mógł umrzeć z powodu doznanych obrażeń. Ustalono, że obydwie osoby mogły udzielić pomocy bez narażania siebie, ani innych osób na jakiekolwiek niebezpieczeństwo utraty życia lub zdrowia. Zebrane przez policję materiały pozwoliły również na wskazanie kierowcy „cinquecento". Okazał się nim 20-letni Sebastian M., mieszkaniec gminy Kunów. Według ustaleń, nie posiada on nawet prawa jazdy, prowadził pojazd bez żadnych uprawnień. Wobec Sebastiana M., podejrzanego o spowodowanie śmiertelnego wypadku, Sąd Rejonowy w Ostrowcu Świętokrzyskim orzekł trzymiesięczny areszt.

Agnieszka WYKROTA

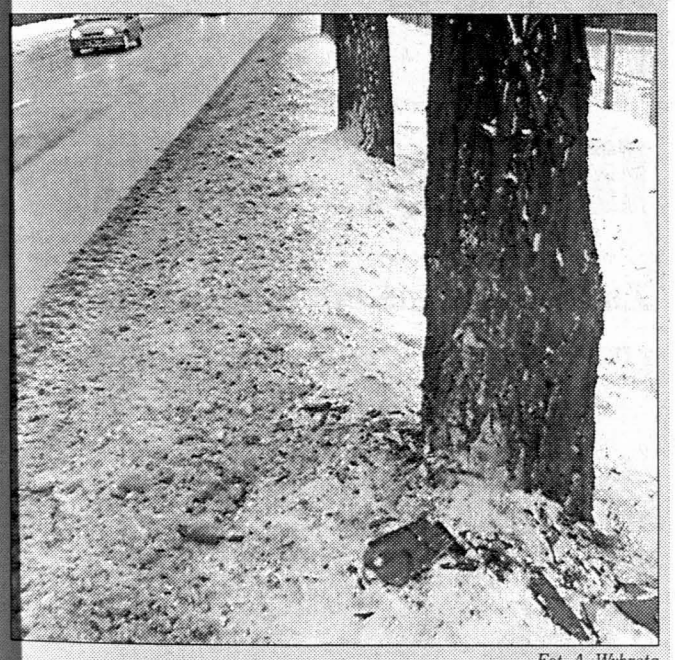

Fot. A. Wykrota

Miejsce tragicznego wypadku.

TA GRA WCIĄGA!

Turniej „Quake'a" pod patronatem „Echa Dnia"

Bartek Gałuszka, ksywa "Verbal", student III roku Politechniki Świętokrzyskiej, gra w tę grę około 4 godzin dziennie. Na turniej trochę się spóźnił, a gdy zasiadł przy komputerze i zaczął zmiatać swych przeciwników z powierzchni ziemi, bo wszak był faworytem, troska nieustannie przecinała mu czoło. Troska o to, która godzina. Czemu Bartek tak bardzo pragnął to wiedzieć?

- Zaraz mam egzamin, nie chcę się spóźnić. Ale przecież nie mogłem zrezygnować z turnieju "Quake'a" - tłumaczy.

Fot. A. Piekarski

Podczas turnieju.

Trzy kwadranse „Quake'a"

Właściciele kieleckiej kawiarenki internetowej "Arena" - Piotr Pawłowski i Konrad Kuśmierski - trafili w dziesiątkę. Postanowili zorganizować zawody w najpopularniejszej grze komputerowej na świecie - "Quake III". Wczoraj ich kawiarenka była dosłownie oblężona przez młodych ludzi. Spotkali się tu i postanowili powalczyć o palmę pierwszeństwa ci, dla których "Quake" to coś więcej niż gra. Trzydziestu chętnych podzielono na sześć grup eliminacyjnych, posadzono przed komputerami i dano trzy kwadranse. Ani sekundy dłużej.

Kilka minut po dziewiątej wystartowała pierwsza piątka. Grał w niej Oskar, jedenastolatek, uczestnik zdecydowanie najmłodszy, ale za to o bardzo wykrystalizowanych poglądach.

- "Quake III" to najlepsza komputerowa gra na świecie - oświadczył nam stanowczo. Sprawdźmy.

Sukces w stylu „Beatlesów"

"Quake" urodził się w 1996 roku w Dallas, w firmie "Id Software". Miał dwóch ojców - Johna Cormacka, szefa firmy oraz Johna Romero, który zaprojektował tzw. fizykę gry (sposób, w jaki ruszają się postacie) i wymyślił całą gamę broni. Wkrótce zresztą porzucił swe dziecko - odszedł z koncernu, co okazało się fatalne w skutkach: druga wersja "Quake'a", w pracach nad którą Romero nie brał już udziału, była kompletnym niewypałem. Dziś nikt nie chce w nią grać, w odróżnieniu od wersji pierwszej i najnowszej - trzeciej.

„Quake" błyskawicznie podbił serca i umysły graczy. Jego fantastyczną karierę na rynku gier można porównać tylko do sukcesu, jaki w muzyce osiągnęli "Beatlesi". Nie ma drugiej takiej "strzelanki", która byłaby równie popularna.

Na czym polega ta zabawa?

Patrz, słuchaj i strzelaj

W „Quake'u III" masz do wyboru aż 25 teatrów działań. Fachowo określa się je terminem "mapy". Każda "mapa" jest inna, każda zaprojektowana z niezwykłą wyobraźnią. Niektóre przywodzą na myśl obrazy Boscha. Kto wie, gdyby mistrz żył w dzisiejszych czasach, może tworzyłby grafikę komputerową dla potrzeb takich gier jak ta.

"Mapa", na której za chwilę będzie się toczyła walka, nie przypomina malarstwa Boscha. Zamknij oczy i wyobraź sobie stylową, gotycką... stację orbitalną. Oto teren, po którym będziesz się poruszał. Teren pełen schodów, zapadni, wież, przejść i pułapek, a wszystko lekko przesiąknięte duchem 2001 odysei kosmicznej.

Więc start! Nie ma czasu na zastanawianie się, bo oto już w pierwszych sekundach z mrocznych korytarzy atakują przeciwnicy. Cel jest prosty. Trzeba jak najdłużej utrzymać się przy życiu. Zręcznie unikać ich laserowej broni, zbierać swoją, kluczyć, skakać i nasłuchiwać, czy nie zbliża się obcy. A gdy go widzisz - pociągnąć za spust. Rządzi prawo dżungli. Lepiej przystosowany wygrywa. Za każdego zabitego dostaje się punkty. Ten, kto zdobędzie ich najwięcej, zostaje zwycięzcą.

Zaczęła się wojna na całego. Z góry spadają wrogowie, wokół słychać ogłuszający świst laserowej broni, za dużo przeciwników, trzeba uciekać korytarzem w lewo, teraz skok w górę i seria do tego po lewej, za nim drugi, jeszcze jedna, idź po amunicję, szybko, szybciej, za tobą jakiś maniak ładuje prawie na oślep, uskocz w dół, puść serię w tego po lewej, źle, nie trafiłeś, kurczę, nie trafiłeś, jeszcze strzela, znów trzeba uciekać, teraz, za ten załom muru, i skacz na platformę! Zmień broń na silniejszą! Skok, seria, kolejny punkt, bo gość leży już bez ducha.

Strzał zza węgła. Nie zauważyłeś przeciwnika! Zginąłeś! Nie przejmuj się jednak. Tu ma się nieograniczoną liczbę wcieleń. Widzisz? Znów żyjesz. Teraz znów szybko po amunicję. Uzupełnij broń! Za wolno, za wolno! Na górę, do prawego korytarza, biegnij! Nie ma nikogo, może w lewym, może na dole, skocz i sprawdź. I strzelaj! Trafiony! Punkt!

Na tym to wszystko z grubsza polega.

Jak długo toczy się gra? Podczas eliminacji na przejście trzech "map" dostawałeś, jak powiedzieliśmy, 45 minut. Są jednak tacy, którzy w "Quake'a" potrafią grać... 20 godzin non stop!

Wojna klanów

Czym należy tłumaczyć fenomen tej gry?

No właśnie, wydawałoby się przecież, że to po prostu banalna "strzelanka", nic więcej. I owszem, gdy gra się samemu - tak to wygląda. Ale to jest tylko namiastka "Quake'a". Prawdziwa batalia toczy się między... klanami.

- Ta gra jest idealną grą do Internetu - wyjaśnia Bartek Gałuszka. - A to oznacza, że można się łączyć w grupy i grać jedni przeciw drugim. Właśnie to uczyniło "Quake'a" tak popularnym. Istnieją specjalne "mapy" do gry zespołowej -czterech na czterech - czy odmiana "Quake'a" przeznaczona do gier drużynowych. Taka rywalizacja to już "wyższa szkoła jazdy". Przede wszystkim wymaga wspólnych ćwiczeń taktyczno-strategicznych, by się zgrać i dobrze rozumieć. To niestety, mówiąc nawiasem, kosztuje, dlatego najlepsi "quakeowcy" są tam, gdzie dostęp do Internetu jest tani - w USA i Szwecji. Ale i u nas działają klany.

Bartek sam należał do klanu Bad, w którym grywał najlepszy zawodnik w Polsce, siedemnastoletni gość o ksywie "Macler" (mimo młodego wieku uważany za jednego z najwybitniejszych specjalistów od tej zabawy). Bad jest jednym z najlepszych klanów w Polsce. Jest też inny, FX, zrzeszający prawdziwych wirtuozów. Ci grają przez Internet w światowych ligach "Quake'a", niemieckich i szwedzkich. Polscy "quakeowcy", mimo mniejszych możliwości, związanych z ciągle astronomicznymi opłatami za Internet, są nie gorsi od Amerykanów. Świadczy o tym prestiżowe zaproszenie na turniej do Dallas redaktora naczelnego pisma "Reset" Kamila Ruszkowskiego.

Na wirtuozerii gry w "Quake'a" można też nieźle zarobić. W USA zorganizowano ostatnio turniej, którego główną wygraną było 40 tys. dolarów. Takich turniejów jest coraz więcej.

"Quake" ma jeszcze jedną poważną zaletę. Można obserwować grającego przez Internet, samemu nie uczestnicząc w grze. To - jak zapewniają grający - również niezwykle ekscytujące przeżycie.

Bratobójcza walka?

"Quakeowcy" mówią, że ta gra jest jak narkotyk. Wciąga i nie można się od niej nijak oderwać. Widać to było zresztą na twarzach biorących udział we wczorajszych eliminacjach. Zarówno ci, którzy siedzieli przy komputerach, jak i ci, którzy jedynie kibicowali, byli jednakowo przejęci.

Bartek Gałuszka, który wystartował w trzeciej grupie - jak to określił jeden z obserwatorów - rozjuszył się i zmiótł swych czterech eliminacyjnych przeciwników niczym huragan. Nie przeszkadzał mu ciągle dzwoniący telefon komórkowy. Cierpliwie tłumaczył rozmówcom, że idzie na egzamin, ale na razie gra i chwilowo nie może się oderwać od komputera. Poczynania Bartka oglądała na wielkim ekranie telewizora dopingująca go publika. Po trzech kwadransach "Verbal" zabrał swą profesjonalną mysz, profesjonalną podkładkę, słuchawki i poszedł zdawać. Zapytany, którego z przeciwników obawia się najbardziej, odpowiedział:

- Mojego brata Wojtka. Pewnie się spotkamy jutro w finale.

Czy istotnie doszło do bratobójczej walki - poinformujemy w poniedziałek.

Świeżo upieczony fan „Quake'a"
- Tomasz NATKANIEC

Masz problem? ZADZWOŃ!

Jeśli macie Państwo jakiś problem, jeśli coś was denerwuje lub bezskutecznie próbujecie załatwić jakąś sprawę - zadzwońcie do nas. Na sygnały naszych czytelników z całego województwa świętokrzyskiego czeka dziś w godz. 11-13 pod kieleckim numerem telefonu 368-00-88 Iwona Rojek.

Komenda Główna zatrzymuje

Policja rozbiła kielecką grupę dealerów narkotykowych

Wydział ds. Narkotyków Komendy Głównej rozbił w Kielcach siatkę dealerów narkotyków. Zatrzymano cztery osoby, przy których znaleziono niewielkie ilości amfetaminy, heroiny, haszyszu i marihuany. Grupa działała od kilku miesięcy. Dwóch zatrzymanych aresztowano, dwóch pozostałych w czwartek zostało doprowadzonych do prokuratury.

Od około pół roku policjanci z jednostki specjalizującej się w wykrywaniu przestępstw związanych z narkotykami próbowali wykryć siatkę handlarzy, którzy w Kielcach sprzedawali środki odurzające w szkołach, pubach, wśród studentów. - Nie było to takie łatwe, bo grupa była doskonale zorganizowana i hermetyczna, stąd trudność w zatrzymaniu podejrzanych - informuje rzecznik świętokrzyskiej policji Elżbieta Różańska-Komorowicz. - Zwykłe formy pracy policyjnej zawiodły, trzeba było uciec się do metod specjalnych, by poznać strukturę siatki handlarzy i zebrać dowody wystarczające do udowodnienia im przeprowadzania konkretnych transakcji.

W środę zatrzymano pierwszych dwóch podejrzanych. Mężczyźni mają około 30 lat, nie pracowali, prawdopodobnie utrzymywali się z handlu narkotykami. W czasie przeszukania policja znalazła u nich niewielkie ilości marihuany, amfetaminy, haszyszu i heroiny. - Nie powinno dziwić, że mężczyźni nie mieli większych porcji narkotyków, prawdziwi dealerzy nigdy nie mają ilości handlowych przy sobie ani w mieszkaniu - mówi pani rzecznik. - Zebrany materiał dowodowy był na tyle mocny, że sąd nie miał wątpliwości, czy zatrzymanych aresztować.

W czwartek policjanci zatrzymali kolejne dwie osoby, które były przesłuchiwane w prokuraturze. Zakłada się kolejnych kilkanaście zatrzymań. **(AO)**

http://sbc.wbp.kielce.pl

Sześć lat w piekle

Polak uwolniony z panamskiego więzienia

Po sześciu latach prawdziwego piekła zielonogórzanin Robert Czarkowski jest wolny. Jego historia przypomina scenariusz sensacyjnego filmu.

Robert Czarkowski został oskarżony w Panamie o przemyt narkotyków i kierowanie organizacją antyrządową. Skazano go na piętnaście lat ciężkiego więzienia.

Pan Robert wyjechał z kraju siedemnaście lat temu. Zamieszkał w Ameryce Środkowej. Tam napisał książkę o biedzie i tragedii mieszkańców Panamy i Nikaragui. Rządy obu krajów zakazały jej sprzedaży. Książka była jednak w obiegu nielegalnie. Pan Czarkowski mówi, że został bez procesu skazany na piętnaście lat więzienia. Wtedy zaczęło się piekło.

Panu Robertowi udało się przekupić strażników i przemycić do więzienia kamerę. To jedno z najcięższych panamskich więzień. Nie ma w nim cel. We wspólnych pomieszczeniach je i śpi ponad sto osób. Połowa z więźniów nie dożywa końca kary. Robert Czarkowski przesiedział tu sześć lat. Wyrwał się dzięki staraniom MSZ. Zapowiada, że złoży skargę w Międzynarodowym Trybunale w Hadze.

REJESTRACJA „W CIEMNO"

Nie dajmy się nabrać na „atrakcyjną cenę"

Dolnośląscy policjanci zlikwidowali gang zajmujący się przemytem samochodów z Niemiec. Policja zatrzymała sześć osób, 44 inne są podejrzane o współdziałanie z tą grupą przestępczą. Znaleziono 61 przemyconych samochodów.

Ustalono, że straty spowodowane niepłaceniem cła i podatku za 61 nielegalnie sprowadzonych samochodów wynoszą ponad pół miliona złotych. Jednak, zdaniem policji, dolnośląski gang przemycił do Polski aż kilkaset aut.

- Z sześciu zatrzymanych osób trzy aresztowano, trzy są pod dozorem policji - poinformował wczoraj rzecznik dolnośląskiej policji, komisarz Sławomir Cisowski. Dodał, że osobom tym zarzuca się między innymi przynależność do gangu, nielegalne sprowadzanie samochodów i fałszowanie dokumentów.

Zatrzymani pochodzą z okolic Legnicy i nigdy wcześniej nie byli karani. Cała szóstka nie była też nigdzie zatrudniona. Mężczyźni mają od 40 do 50 lat - policja nie chce ujawnić ich bliższych danych.

Rzecznik nie potrafił powiedzieć, jak mężczyźni zdobywali samochody w Niemczech. Wiadomo jedynie, że ich nie kradli. Nie ma jednak pewności, czy zdobywali je w uczciwy sposób. Policja próbuje ustalić te szczegóły.

- Organizatorzy przemytu przerzucali samochody do Polski posługując się fałszywymi pieczęciami i blankietami polskich i niemieckich urzędów celnych. Przygotowywali podrobione dokumenty odprawy celnej i sprzedawali auta - powiedział Cisowski.

Zanim jednak sprzedali samochód, wyszukiwali w Polsce człowieka, który w wydziale komunikacji rejestrował go na siebie. Jednak żaden z fikcyjnych właścicieli nigdy nie widział „swojego samochodu". - Osoby te za usługę otrzymywały od 50 do 300 złotych, zaś przemytnicy w ten sposób zdobywali legalne dokumenty pojazdu i tablice rejestracyjne - dodał rzecznik.

Kolejne osoby zajmowały się sprzedażą samochodów na giełdzie lub za pośrednictwem ogłoszenia. Chętnych na kupno auta było wielu, gdyż samochody były w dobrym stanie i po atrakcyjnej cenie. Kupujący nie zwracali uwagi na to, że samochód oferowała osoba nie figurująca w dokumentach jako właściciel auta.

Policja ostrzega osoby w całej Polsce, które kupiły auta po atrakcyjnej cenie. Ludzie ci co prawda kupili samochody z legalnymi papierami, jednak w myśl przepisów celnych na tych pojazdach ciąży „dług celny". Obecni właściciele takich samochodów będą mieli do wyboru: albo zapłacić cło i podatek, albo zrzec się pechowego auta na rzecz skarbu państwa.

OD PONIEDZIAŁKU DROŻSZA BENZYNA

7.02.00 PKN podwyższa ceny średnio: benzyn o 60 zł za tonę i oleju napędowego o 30 zł za tonę.

Wybrane ceny paliw w Polskim Koncernie Naftowym

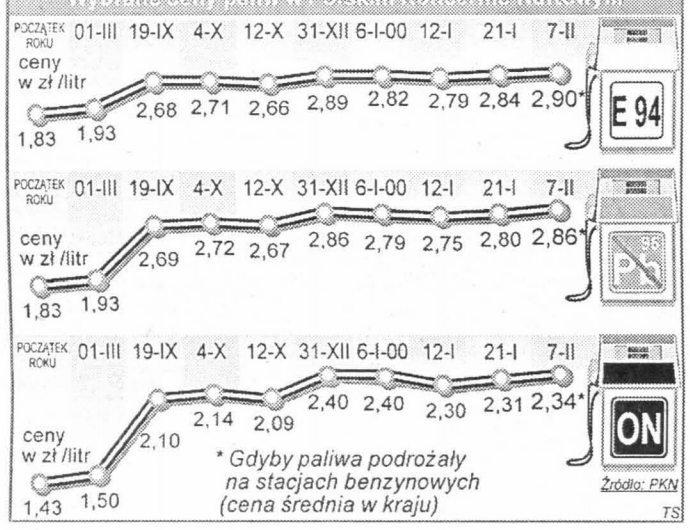

Lepper: Niedouka nie przeproszę

Szef „Samoobrony" Andrzej Lepper zapowiedział wczoraj, że nie pójdzie śladem prezesa Kółek Rolniczych Władysława Serafina - który przeprosił Hannę Suchocką - i nie przeprosi Leszka Balcerowicza. - Tego niedouka ekonomicznego i szkodnika Polski nigdy nie przeproszę. A to, że Serafin przeprosił Suchocką świadczy, iż jest to bardzo malutki człowiek - powiedział Lepper.

Z Miss o cukrzycy

Fot. PAP

Wczoraj w Warszawie odbyła się konferencja prasowa, podczas której Nicole Johnson (na zdjęciu) - Miss America 1999, Polskie Stowarzyszenie Diabetyków i lekarze diabetolodzy ogłosili list otwarty do polskiego społeczeństwa, propagujący wczesne wykrywanie cukrzycy w Polsce. Obecność Nicole Johnson na konferencji nie była przypadkowa. Miss America dowiedziała się, że jest chora na cukrzycę mając 19 lat. W rok po wyborze na Miss Nicole kontynuuje pracę na rzecz osób, które cierpią na tę chorobę lub są nią zagrożone.

Haider - Hitler

Zaprzysiężenie i demonstracje

Fot. P

Demonstracja przed pałacem prezydenckim w Wiedniu.

W Wiedniu zaprzysiężony został wczoraj nowy rząd - jedyny w Europie z udziałem skrajnej prawicy. Weszło do niego sześciu ministrów Partii Wolnościowej Joerga Haidera. On sam nie objął żadnej teki. Partnerzy Austrii z Unii Europejskiej wprowadzają wobec niej sankcje. Z Wiednia wyjechał już ambasador Izraela. Natomiast Stany Zjednoczone wezwały swego ambasadora na konsultacje.

Większościowy rząd współtworzą konserwatywna Austriacka Partia Ludowa (OeVP) nowego kanclerza Wolfganga Schuessela i prawicowo-populistyczna partia „Wolnościowi" (FPOe). Przywódca „Wolnościowych" Joerg Haider jest znany z wypowiedzi bagatelizujących zbrodniczy charakter reżimu hitlerowskiego.

W trakcie ceremonii zaprzysiężenia przed siedzibą prezydenta odbywała się kilkutysięczna demonstracja. Policja użyła pałek przeciwko osobom próbującym przerwać kordon wokół budynku. W policjantów i dziennikarzy ciskano jajkami i pomidorami.

„Stop dla nazistów", „Haider - Hitler", „Wzywamy do oporu" - głosiły hasła na transparentach. - Mój ojciec witał na tym placu Hitlera po przyłączeniu Austrii do Niemiec hitlerowskich - powiedziała 50-letnia mieszkanka południa kraju. - Moim zadaniem jest nie dopuścić do powtórzenia takiej sytuacji - uzasadniała swój udział w demonstracji. „Haider nie jest nazistą - jest kimś dużo groźniejszym. Czeka nas coś, co pachnie prześladowaniami, wypędzeniem, mordami i pogromem - głosiła jedna z ulotek.

Prezydent Austrii Thomas Klestil publicznie deklarował, że jest zdecydowanie przeciwny wejściu „Wolnościowców" do rządu i że zatwierdzi nowy rząd wbrew własnemu przekonaniu. Prezydent nie miał jednak innego wyjścia, bowiem w 183-osobowej izbie niższej parlamentu nowa koalicja ma zdecydowaną większość - dysponuje aż 1[illegible] mandatami (obie partie po 52). Haider, który nie wchodzi w skład nowego gabinetu, nie uczestniczył w ceremonii zaprzysiężenia.

To mówi Haider

Za agencją Associated Press przytaczamy fragmenty niektórych wypowiedzi Joerga Haidera:

„Nasi żołnierze nie byli zbrodniarzami; byli co najwyżej ofiarami".

„W Trzeciej Rzeszy prowadzono porządną politykę zatrudnienia".

„Są jeszcze przyzwoici ludzie o charakterem, którzy pozostali wierni swym przekonaniom, mimo ogromnego sprzeciwu (wrzesień 1995 r., w przemówieniu do weteranów, w tym byłych członków Waffen SS).

„W przeszłości przypisano mi pewne uwagi, związane z nazizmem, które z pewnością by niestosowne bądź można je by opacznie zrozumieć. Jest mi przykro z tego powodu" (listopad 1999 r.).

Kloss według Pasikowskiego

Władysław Pasikowski potwierdził informacje o przygotowaniach do realizacji kinowej wersji przygód kapitana Hansa Klossa. Pierwszą turę zdjęć zaplanowano na tegoroczne lato. Najbardziej tajemniczy z polskich reżyserów tradycyjnie nie zdradził żadnych szczegółów, poza tym, że sam jest autorem scenariusza.

Za to chętnie opowiadał o filmowych planach szef produkcji wszystkich jego filmów Wiesław Karpiński. - Nasz film będzie nosił tytuł „Kloss", nie jak jego pierwowzór „Stawka większa niż życie" - powiedział. - Chcemy zrobić „odsowieczoną" wersję przygód kapitana Klossa, odkłamaną i wyczyszczoną z propagandowych chwytów. Karpiński nie chciał zdradzić, kto będzie odtwórcą głównej roli. Potwierdził natomiast, że w obsadzie znajdą się ulubieni aktorzy Pasikowskiego: Bogusław Linda, Marek Kondrat i Cezary Pazura.

Krótki film o uwolnieniu

Czeczenia: wymiana dziennikarza na jeńców wojennych

Rosyjskie stacje telewizyjne pokazały wczoraj film wideo przedstawiający, jak to określono, „wymianę korespondenta Radia »Swoboda« Andrieja Babickiego na dwóch rosyjskich żołnierzy".

To pierwsze zdjęcia dziennikarza pokazane od chwili jego aresztowania w Czeczenii w połowie stycznia tego roku pod zarzutem „przynależności do nielegalnych formacji zbrojnych".

Autentyczności wydarzeń przedstawionych na kasecie nie można w żaden sposób sprawdzić.

Krótki film pokazuje dwóch uzbrojonych rosyjskich żołnierzy, którzy prowadzą Babickiego po asfaltowej drodze i oddają go w ręce człowieka w panterce i kominiarce. Jednocześnie z przeciwnej strony trzech rosyjskich żołnierzy prowadzi dwóch uwolnionych rosyjskich jeńców wojennych - chłopców w wieku 18-19 lat.

Obrazy nie pozwalają określić, jaki jest stosunek dziennikarza do człowieka, który go odbiera. Sam Babicki wygląda na zdjęciach w miarę dobrze, bez widocznych śladów pobicia czy tortur.

Rosyjskie władze poinformowały o wymianie Babickiego na rosyjskich jeńców wojennych w czwartek. Pomocnik po. rosyjskiego prezydenta Siergiej Jastrzembski twierdził, że Babicki zgodził się na wymianę, pokazał nawet kopię napisanego własnoręcznie przez dziennikarza oświadczenia, w którym ten zgadza się na wymianę.

Fot. PAP

Na zdjęciu: moment wymiany - rosyjscy żołnierze prowadzą dziennikarza (trzeci z lewej) w stronę Czeczeńców (zdjęcie z rosyjskiej telewizji).

Jastrzembski powiedział, że władze federalne nie czują się odpowiedzialne za dalszy los Babickiego.

- Prawie 24 godziny po wymianie Babicki jeszcze nie zadzwonił ani do rodziny, ani do moskiewskiej redakcji Radia „Swoboda" - poinformowali jego koledzy.

Tymczasem coraz bardziej niejasne staje się, kto i na jakiej podstawie prawnej mógł podjąć decyzję o wymianie rosyjskiego obywatela na rosyjskich jeńców wojennych. Rosyjskie organa sprawiedliwości i bezpieczeństwa obarczają się wzajemnie odpowiedzialnością za wymianę Babickiego.

Wymiana dziennikarza na jeńców wojennych oburzyła część rosyjskiej prasy. „Rosyjskie władze przekształciły prasę w wymienialną walutę" - pisze piątkowy dziennik „Siegodnia", dodając, że czwartkowy incydent „faktycznie postawił prasę poza prawem".

Strona przygotowana na podstawie materiałów PAP

http://sbc.wbp.kielce.pl

STO KONCERTÓW ZA MILIARD DOLARÓW

Czy Abba powróci na estradę?

Miliard dolarów zaoferowano nie istniejącej szwedzkiej grupie Abba (na zdjęciu) za powrót na estradę i zagranie stu koncertów w ramach światowego tournee. Pierwsza odpowiedź słynnej czwórki brzmi: „nie".

- Wprawdzie miliard dolarów to cholernie dużo pieniędzy, żeby nie powiedzieć „nie", ale zdecydowaliśmy, że nas to akurat nie interesuje. Nigdy nie myśleliśmy o powrocie. Sądzę, że jest w tym chyba jakieś przesłanie - powiedział były lider zespołu, pianista Benny Andersson, w wywiadzie, który 2 lutego ukazał się w szwedzkim czasopiśmie „Aftonbladet".

Fot. archiwum

Zespół Abba.

Tę sensacyjną propozycję złożyło Anderssonowi, gitarzyście Bjornowi Ulvaeusowi oraz śpiewającym Agnecie Faltskog i Fridzie Lyngstad nie ujawnione z nazwy amerykańsko-brytyjskie konsorcjum. Miliard dolarów miał przekonać członków rozwiązanego przed siedemnastoma laty zespołu, aby zdecydowali się raz jeszcze wystąpić wspólnie pod szyldem Abba, podczas wielkiej, światowej trasy koncertowej. I choć pierwsze rozmowy zakończyły się fiaskiem, autorzy pomysłu ponoć nie zamierzają składać broni. W kuluarach mówi się nawet o... podwojeniu stawki.

Abba stała się sławna dzięki wygraniu Konkursu Piosenki „Eurowizji" w 1974 roku. Kolejne po „Waterloo" szlagiery, m.in. „Mamma Mia", „Dancing Queen", „Money, Money, Money", „Knowing Me Knowing You", uczyniły czwórkę Szwedów gwiazdami międzynarodowego formatu. Po nieporozumieniach na tle finansowym i rozpadzie dwóch tworzących Abbę małżeństw, w 1983 roku zespół przestał istnieć. Andersson i Ulvaeus zajmowali się głównie narywaniem oraz produkcją płyt, podczas gdy śpiewające dziewczęta bez większych sukcesów próbowały karier solowych. Wydany niedawno zbiór najpopularniejszych utworów kwartetu pt. „Abba Gold" trafił na czołowe miejsca list przebojów na całym świecie.

/AL/

Faworyci tańczą

Rozdano nominacje do Brit Awards

Gwiazdy brytyjskiej muzyki tanecznej - Chemical Brothers, Fatboy Slim i Basement Jaxx - otwierają listę artystów nominowanych to tegorocznych nagród Brit Awards.

Tworzący duet Chemical Brothers - Tom Rowlands i Ed Simmons (na zdjęciu) - ubiegać się będą o nagrody w aż czterech kategoriach: najlepszego brytyjskiego wykonawcy w stylu dance, najlepszego singla („Hey Boy"), najlepszego albumu („Surrender") i najlepszego wideoklipu („Let Forever Be"). Po trzy nominacje otrzymali znany piosenkarz i prezenter Fatboy Slim oraz zespół Basement Jaxx, który będzie walczył o tytuł najlepszej brytyjskiej grupy, a także wśród najlepszych nagrań singlowych i albumowych roku.

Fot. archiwum

Chemical Brothers

Jako sensacyjną określa się nominację Toma Jonesa w kategorii najlepszego brytyjskiego wykonawcy. 60-letni weteran muzyki pop dostąpił bowiem tego wyróżnienia... po raz pierwszy w swojej bogatej, trwającej 36 lat karierze. Dodajmy, iż rywalizować będzie z niewiele młodszymi od siebie konkurentami: Davidem Bowie, Vanem Morrisonem oraz Stingiem.

Robiący furorę w ubiegłym roku - kiedy zdobył najwięcej, bo trzy Brit Awards - piosenkarz Robbie Williams tym razem uzyskał jedynie dwie nominacje do tej nagrody (dla najlepszego singla i teledysku, obie za „She's The One"). Dwa razy nominowana była także Geri Halliwell, która w kategorii najlepszej brytyjskiej solistki toczyć będzie „siostrzaną wojnę" z byłą koleżanką z zespołu Spice Girls, Mel C. Dziewczęta ze Spice Girls otrzymają natomiast nagrodę specjalną - za „nieustający wkład w rozwój przemysłu rozrywkowego".

Wśród wykonawców zagranicznych prym wiedzie Britney Spears. Robiąca ostatnio furorę amerykańska nastolatka została nominowana dwukrotnie - jako najlepsza wykonawczyni i najlepsza debiutantka w kategorii międzynarodowej (jej głównymi konkurentkami będą Jennifer Lopez i Macy Gray).

Brit Awards, przyznawane corocznie wyróżnienia brytyjskiego przemysłu rozrywkowego, uznawane są powszechnie za najbardziej prestiżowe - po amerykańskich Grammy - nagrody w branży muzycznej. Tym razem zostaną wręczone 3 marca, podczas uroczystej gali w „Earls Court" w Londynie. Atrakcją wieczoru mają być występy między innymi Macy Gray, Basement Jaxx oraz trzech żyjących członków zespołu Queen - Briana Maya, Rogera Taylora i Johna Deacona - którzy w towarzystwie formacji Five wykonają swój wielki przebój z lat 70., zatytułowany „We Will Rock You".

(AL)

Pat Metheny w Warszawie

Fot. PAP

Znakomity amerykański gitarzysta i kompozytor Pat Metheny przyleciał do Warszawy. Wizyta muzyka związana jest z promocją najnowszego albumu „Trio 99-00". Metheny na koncercie w Polsce wystąpi dopiero 25 czerwca na Warsaw Summer Jazz Days.

Pat Metheny nagrał płytę „Trio 99-00" razem z basistą Larrym Grenadierem i perkusistą Billem Stewartem. - To nie tylko najlepsi muzycy, ale także przyjaciele, z którymi pracuję już od lat - wyjaśniał muzyk. Na płycie oprócz kompozycji Metheny'ego są m.in. cover Johna Coltrane'a „Giant Steps" i standard „A lot of Livin'To Do".

Gitarzysta niebawem rozpocznie w Ameryce tournee, podczas którego przedstawi najnowszy materiał oraz utwory z filmowej płyty „A map of the World". - Przed laty nagrywałem sporo muzyki filmowej. Później zabrakło ciekawych scenariuszy. Dopiero „Amap of the World" mnie zainteresował - mówił Metheny.

Album „Trio 99-00" ukazał się w Polsce wczoraj, na kilka dni przed światową premierą. Gitarzysta spotkał się ze swoimi fanami w warszawskim EMPiK-u. Metheny ma w swoim dorobku ponad 20 płyt oraz 12 nagród Grammy.

W Polsce występował już kilka razy. - Lubię polską publiczność i zawsze z ogromną przyjemnością dla niej gram - zapewniał dziennikarzy. 25 czerwca będzie jedną z gwiazd festiwalu Warsaw Summer Jazz Days.

/PAP/

Jest lepiej!

Pogoda dla narciarzy

Opady śniegu w czwartek i piątek sprawiły, że w regionie świętokrzyskim poprawiły się nieco warunki do uprawiania sportów zimowych. Oczywiście najlepsze są tam gdzie pracują armatki śnieżne, czyli pod Telegrafem w Kielcach i w Ameliówce. Oto meldunki ze stoków narciarskich województwa świętokrzyskiego.

TELEGRAF. Gruba warstwa sztucznego śniegu przysypana naturalnym sprawia, że warunki do uprawiania narciarstwa są dobre. Stok jest wyrównywany przez ratrak. Wyciąg jest czynny od godz. 9 do 22. Działa też drugi wyciąg przy bardzo łagodnym stoku dla dzieci i początkujących narciarzy. Do dyspozycji jest wypożyczalnia sprzętu narciarskiego. Ceny kompletów: 15 zł za dwie godziny, 35 zł za dzień. Czynny jest również bar. Informacja, tel. 361-83-40.

SKOCZNIA. Ostatnie opady śniegu i ujemna temperatura nocą sprawiły, że znów można jeździć na nartach ze stoku Pierścienicy. Jeżeli jednak będzie bardzo ciepło i zacznie padać deszcz korzystanie ze stoku będzie niemożliwe. Przed wybraniem się na skocznię radzimy więc zadzwonić pod podany niżej numer telefonu. Wyciąg czynny od godz. 10 do 22, a jeśli są chętni nawet dłużej. Czynny jest bar, obok którego non stop płonie ognisko. Informacja, tel. 0604-30-33-36.

TUMLIN. Wyciąg nieczynny. Informacja, tel. 303-49-82, 344-05-50.

AMELIÓWKA. Na stoku jest ciągle dużo śniegu! Wyciąg pracuje od godz. 9 do 22, a jeśli są chętni jeszcze dłużej. Informacja, tel. 361-83-40.

KRAJNO. Wyciąg nieczynny. Informacja, tel. 0602-51-14-77.

/sw/

„ECHO KIEROWCÓW"

Trudne powroty

UWAGA PODRÓŻUJĄCY - Zmiany temperatury i ciśnienia spowodują opóźnienie reakcji. Przewidywane są przelotne opady. Drogi śliskie. Najbardziej zatłoczona będzie trasa nr 7 Warszawa - Radom - Kielce - Kraków na Zakopane. Dziś i jutro mieszkańcy województwa świętokrzyskiego wracają z zimowego wypoczynku w górach. Przed mieszkańcami województwa mazowieckiego ostatni tydzień ferii, dlatego na tłok na „siódemce" dotyczy obu kierunków jazdy. Wzmożony ruch przewidywany jest również na trasie nr 9 Radom - Rzeszów coraz drodze nr 78 Jędrzejów - Zawiercie. Wszystkie najważniejsze drogi krajowe są przejezdne. Śliskie mogą być trasy górskie.

POD KONTROLĄ - Policjanci jeszcze przez tydzień będą kontrolować autokary, którymi dzieci jadą bądź wracają z zimowiska. Jeżeli chcemy, aby autokar naszego dziecka został sprawdzony dzwonimy do wydziału ruchu drogowego w danej komendzie powiatowej lub do najbliższej jednostki policji i informujemy o czasie i miejscu odjazdu autobusu. Policja sprawdzi stan techniczny pojazdu i stan trzeźwości kierowcy. Kierowców samochodów osobowych przestrzegamy przed brawurą. Dziś i jutro policjanci z „drogówki" organizują wzmożone patrole. Spodziewajcie się ich na trasach wylotowych z większych miast. Wylot z Kielc w stronę Krakowa będzie obstawiony na pewno. Mimo iż jedziemy wygodną dwujezdniówką, uważajmy na ograniczenia prędkości. „Radarowcy" zatrzymają nas nawet za przekroczenie prędkości o 10 km/h.

DZIECI NA DROGACH - W poniedziałek dzieciaki z województwa świętokrzyskiego rozpoczynają naukę. Uważajcie na maszerujących po poboczach najmłodszych. Przypomnijcie swoim dzieciom zasady poruszania się po drogach i wyposażcie je koniecznie w elementy odblaskowe.

/MPB/

Humor dnia

Rys. M. Dulęba

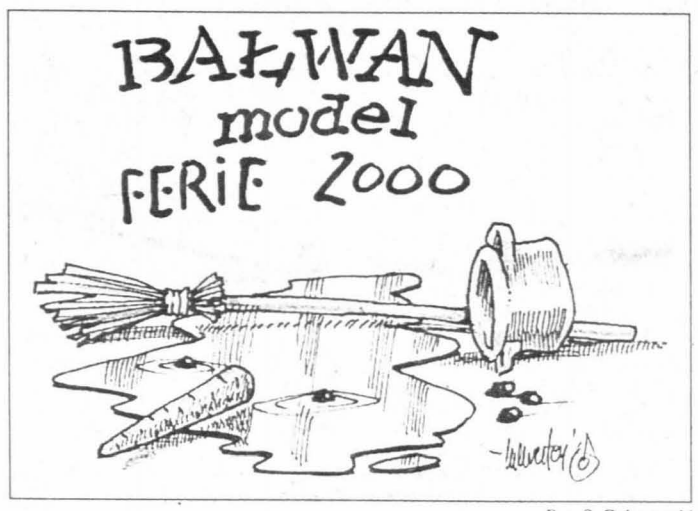

Rys. S. Zakrzewski

Uśmiech numeru

Fryzjer do klienta przy goleniu:

- Czy był pan już kiedyś w naszym zakładzie?

- Nie, ucho straciłem na wojnie.

/s.l

HOROSKOP

KOZIOROŻEC. Bezczynność będzie Cię męczyć, więc jej unikaj. Robiąc jednak cokolwiek musisz wykazać cierpliwość.

WODNIK. Będziesz dziś odporny na stresy, więc nad niezbyt przyjemnymi wydarzeniami przejdź do porządku dziennego.

RYBY. Mnóstwo nowych pomysłów będzie Ci chodzić po głowie, ale do ich realizacji jest jeszcze daleko. Ostudź swe zapały.

BARAN. W sprawach domowych finansów musisz wykazać upór i nie dać się przekonać. Okaże się, że Ty miałeś rację.

BYK. Wysoki poziom emocji spowoduje, że Twoje reakcje odbiegać będą w ten weekend od normy. Nie daj się sprowokować.

BLIŹNIĘTA. Dobre serce i chęć służenia pomocą mogą spowodować, że ludzie będą Cię obarczać swoimi sprawami.

RAK. Otrzymana dziś wiadomość może okazać się nieprawdziwa lub nieaktualna, a więc nie uzależniaj od tego swoich planów.

LEW. Bądź uprzejmy, nawet gdyby to wymagało sporego wysiłku. Twoje podejrzenia prawdopodobnie są bezpodstawne.

PANNA. Kondycja psychiczna będzie dobra, ale skuteczności argumentacji na razie nie zwiększy. Partner ma swoje zdanie.

WAGA. Bądź ostrożny załatwiając dziś sprawy finansowe, bo możliwe są zupełnie nieoczekiwane sytuacje.

SKORPION. Nie podejmuj w ten weekend żadnej ważnej decyzji, najlepiej odłóż ją na później. Teraz możliwa jest pomyłka.

STRZELEC. Wczujesz się w cudze położenie, bo jesteś wrażliwy na problemy ludzi. Nie daj się jednak wykorzystać.

http://sbc.wbp.kielce.pl

Uryte w runach

Fot. D. Łukasik

„Cierń jest bardzo ostry/ dla szlachetnych którzy go chwytają jest raniący/ niezmiernie srogi dla człowieka, który tu sięga. Przez olbrzyma chorują kobiety; trochę radości w nieszczęściu. Olbrzym jest udręką kobiet/ mieszkańcem skał/ i mężem olbrzymki" - tak Odyn w pieśni opowiada o runie THURISAZ, wyjaśnia kielecka wróżka Grażyna Jaskulska.

Najprościej można by tę runę zinterpretować jako Olbrzym, cierń. - Jeżeli wnikniemy w jej sekrety to odkryjemy, że THURISAZ jest siłą brutalnej natury. To spotkanie dwóch przeciwstawnych energii - tłumaczy Grażyna Jaskulska.

Kielecka wróżka podkreśla, że THURISAZ jest symbolem energii psychoseksualnej, która nieświadomych stawia w sytuacji przymusowej, a świadomych prowadzi do transformacji. Runa ta zakazuje również pochopnego działania. - „Panuj nad instynktami, bądź świadom pokus i możliwości ich pokonania!" - wręcz krzyczy ta runa samokontroli - wyjaśnia Grażyna Jaskulska.

I kontynuuje: - THURISAZ jest siłą erotyki, powoduje jej wzrost, a także niesie smutek i rozczarowania. To runa wielkiej ochrony człowieka w sytuacjach stresowych i niebezpiecznych. Jeśli prowadzi go ona do zmiany w życiu, to jest to zawsze zmiana na lepsze.

Runa ma również swe ciemne strony. - THURISAZ wyraża przymus, opór, sprzeciw w relacjach z płcią przeciwną. Jest zdradą i zasadzką. By tego uniknąć trzeba nie prowokować kłopotliwych sytuacji - mówi Grażyna Jaskulska.

THURISAZ straszy opuszczeniem, brakiem ochrony, niebezpieczeństwem. Chroni oczy. Dla niezdecydowanych jest impulsem do podjęcia działania.

Cdn.

Sekrety tarota

Fot. A. Piekarski

- To siła życia, sukces i autorytet - zdradza tajemnice Cesarza, czwartej karty Wielkich Arkanów, znawczyni tarota Lucyna Iwan.

Cesarz przedstawiany jest jako mężczyzna siedzący na tronie ze skrzyżowanymi nogami. Na głowie ma koronę, w ręce berło. Pod jego stopami leży orzeł. - Berło i korona to symbole władzy, tron oznacza posiadanie. Leżący pod jego stopami orzeł tłumaczy, że władza Cesarza jest niczym nie ograniczona. Natomiast skrzyżowane nogi oznaczają, iż władca jest nieomylny i warto korzystać z jego rad - wyjaśnia Lucyna Iwan.

I kontynuuje: - Karta ta może oznaczać jednostkę silną, ambitną, mającą ogromną władzę. To osoba starsza od tej, której stawiane są karty i znajdująca się w lepszej od klienta sytuacji materialnej. Może symbolizować jego przyjaciela lub życiowego partnera, który miewa zapędy dyktatorskie. Często takim osobom brakuje poczucia humoru, ale można na nich zawsze liczyć i bezgranicznie zaufać ich zasadom, nie obawiać się korzystać z ich rad.

W przypadku, gdy Cesarz określa daną sytuację, to osoba, której stawiane są karty może być pewna, że mimo obaw nad nią panuje.

Lucyna Iwan przepowiada, że osobę, która wylosuję tę kartę czeka awans, nowa praca albo poprawa finansowa. - Cesarz może również symbolizować potrzebę szukania sensu życia, namawiać do spojrzenia w głąb siebie i zastanowienia się nad swymi ostatnimi posunięciami. Jeżeli osoba, której stawiamy karty ma pewne kłopoty, to w przypadku, gdy wylosuje Cesarza powinna szybko zasięgnąć profesjonalnej porady w kwestii danego problemu - objaśnia znawczyni tarota.

Cdn.

Tajniki numerologii

Fot. A. Piekarski

- Są odpowiedzialne, pracowite. Obca jest im rywalizacja, zdobywanie za wszelką cenę. Jeżeli już się zakochają, to potrafią poświęcić się bez reszty - zdradza główne cechy portretu numerologicznego „dwójek" wróżka i numerolog z Drzewicy Renata Gąsiorowska.

Sfera zawodowo-finansowa

„Dwójki" posiadają wiele zalet, które gwarantują im sukces. Są odpowiedzialne, pracowite. Sprawdzają się wszędzie tam, gdzie potrzebne są zdolność analizy, rozwaga w działaniu, drobiazgowość i umiejętność współpracy w grupie. Ich praca powinna zawsze wiązać się z ludźmi i to nie na polu rywalizacji, ale wspólnego działania. Z powodzeniem mogą pracować jako lekarze, pedagodzy i urzędnicy. Sprawdzą się też w zawodach związanych ze wszystkim, co dotyczy stabilności, wyczucia piękna i estetyki. Na ogół są świetnymi pracownikami. Pieniądz nie jest dla nich celem, lecz środkiem i to najczęściej do zaspokajania potrzeb bliskich im osób. „Dwójki" mogą dojść do znaczącej fortuny, jednak pod warunkiem, że pokonają w sobie wrodzoną niepewność i rozrzutność w stosunku do osób, które kochają.

Życie osobiste i relacje z otoczeniem

Przez otoczenie „dwójki" odbierane są jako osoby niezwykle sympatyczne, zrównoważone, taktowne. Potrafią wokół siebie tworzyć atmosferę harmonii i zrozumienia potrzeb innych. Są zawsze otwarte, gotowe pomóc, wesprzeć radą. Przez to zyskują wielu przyjaciół. Same jednak „otwierają się" do innych bardzo rzadko, z wyjątkiem osób, które kochają. W miłości są wierne, romantyczne i opiekuńcze. Kochając, poświęcają się bez reszty, nie żądając prawie nic w zamian. Może poza odrobiną miłości, zrozumienia i wsparcia. Są doskonałymi partnerami i rodzicami. Najlepsze związki tworzą z „dwójką", „czwórką", „szóstką". Powinny unikać „siódemki" i „dziewiątki".

Planeta opiekuńcza: Księżyc
Szczęśliwe liczby: 2, 7, 9
Szczęśliwy dzień: poniedziałek.

Cdn.

O czym śnimy?

Fot. A. Piekarski

- Sen jest stanem intensywnego życia, w którym uczucia wydają się głębsze, a przemyślenia bardziej wnikliwe niż na jawie - przekonuje wizjonerka i bioenergoterapeutka Halina Molęda.

Kobieta - symbolizuje powiększenie majątku i szczęście w życiu.

Widzieć kilka kobiet - wpadniesz w misternie przygotowaną intrygę.

Piękna kobieta - czekają cię nie planowane wydatki.

Płacząca kobieta - zdradzi cię bliski przyjaciel. Przez jego nielojalność wpadniesz w poważne kłopoty.

Obserwować kobietę - czeka cię daleka podróż.

Blondynka - spotka cię coś miłego.

Brunetka - ktoś w rodzinie poważnie zachoruje.

Chora kobieta - w ostatniej chwili coś uratuje twój honor.

Naga kobieta - wróży śmierć w rodzinie.

Całować się z kobietą - w niedługim czasie zyskasz sporo pieniędzy.

Kobieta w ciąży - zwiastun ciągłych awantur w domu.

Kobieta z woalką na twarzy - zapowiedź śmierci przyjaciela.

Kochać się z młodą kobietą - zapowiedź radości i przezwyciężenia przeciwności losu.

Kochać się ze starszą kobietą - oznaka niepokoju, utrapienia.

Uśmiechnięta dziewczyna - już niedługo osiągniesz upragniony sukces.

Chuda dziewczyna - ktoś w rodzinie będzie przewlekle chory.

Cdn.

Kolumnę opracowała Magdalena PORWET

Moje niesamowite przeżycie

PRZESTROGA Z ZAŚWIATÓW

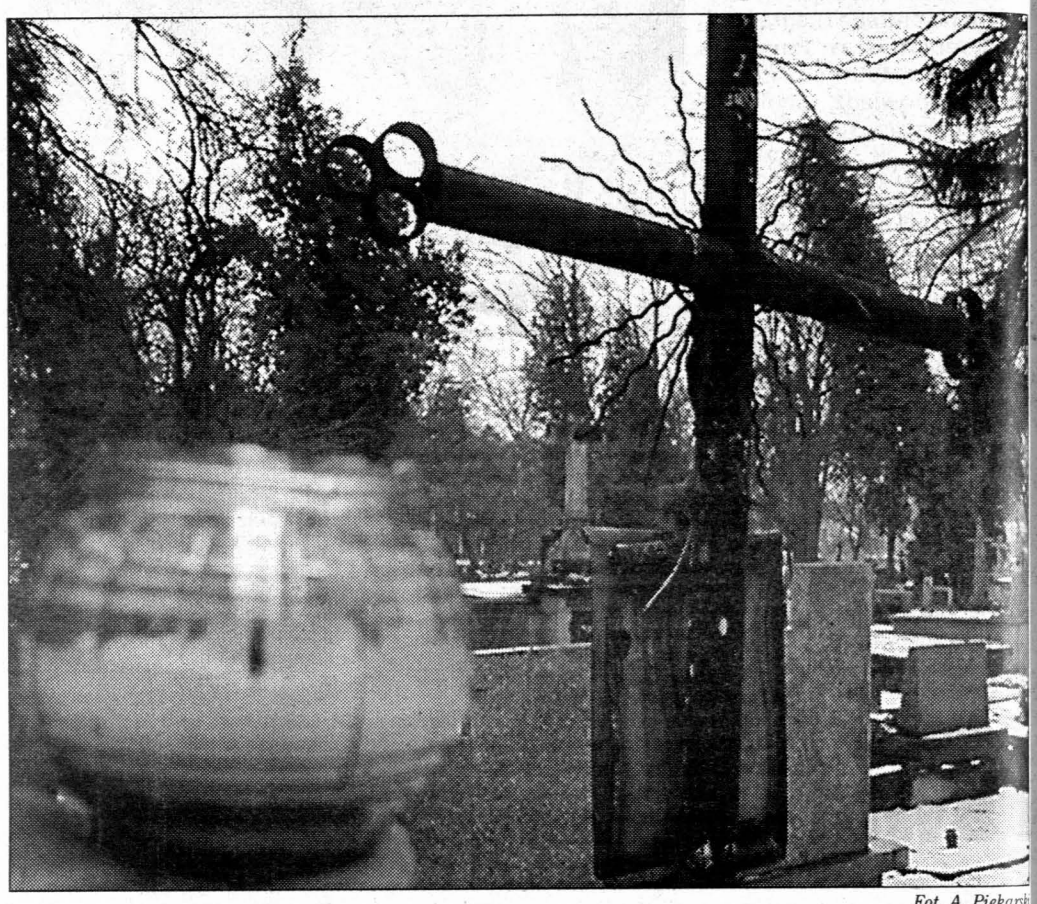
Fot. A. Piekarski

- Kiedy poznałam mojego eks-męża Ryszarda moja ciężko chora matka zaklinała mnie na wszystkie świętości, bym nie wiązała się z tym człowiekiem - opowiada nasza czytelniczka, pani Krystyna, mieszkanka jednej z podkieleckich wsi.

Byłam tak zakochana w Ryszardzie, że świata poza nim nie widziałam. Mama choć chora doskonale zdawała sobie sprawę, co z niego za ziółko. Tłumaczyła mi, ale nie dałam na niego złego słowa powiedzieć. Mama umarła rok po naszym ślubie. W tych ostatnich dniach dużo rozmawiałyśmy. Podczas jednej z rozmów ze łzami w oczach zapewniła mnie, że choć czuje, iż niedługo przyjdzie jej pożegnać ten piękny świat, to jeżeli tam na górze jest jakieś inne życie, będzie pilnowała, by nie stało mi się nic złego. Jeszcze raz przestrzegła mnie przed mężem. Znów nie uwierzyłam.

Dwa lata po ślubie miałam dziwny sen. Przyśniła mi się mama stojąca nad swym grobem. Z ręki kapała jej krew. Po przebudzeniu długo nie mogłam się uspokoić. Czułam, że wydarzy się coś niedobrego. Tego wieczoru mąż przyszedł pijany do domu. Zaczął się awanturować. Wtedy pierwszy raz mnie uderzył. Na drugi dzień przepraszał. Głupia wybaczyłam mu. Kilka tygodni później znów przyśniła mi się mama. Tym razem pijany mąż pobił mnie tak, że nie mogłam iść w pole do roboty.

Za każdym razem, kiedy miałam dostać lanie śniła mi się mama. Któregoś dnia zrozumiałam, że w ten sposób stara się mnie przestrzec przed niebezpieczeństwem.

Tamtego snu długo nie zapomnę. Najpierw przyśniła mi się mama stojąca nad grobem. Nagle znalazłam się obok niej. Wzięła mnie za rękę i zaprowadziła w głąb cmentarza. Tam, nad jakimś grobem stało bardzo dużo ludzi. Zobaczyłam, że wśród kwiatów leży tabliczka z moim imieniem i nazwiskiem. Wystraszona spojrzałam na mamę. Dotknęła mojego policzka i powiedziała: „Jeszcze masz czas. Pilnuj swego szczęścia". Obudziłam się zlana zimnym potem. Gdy tylko mąż wyszedł do pracy spakowałam swoje rzeczy i synka i przeniosłam się do siostry, która mieszkała w sąsiedniej wiosce. Od tej pory zamieszkałam u niej. Mąż nawet siłą próbował ściągnąć mnie do domu. Straszył, że gdy nie wrócę to mnie zabije. Powiedziałam - nie. Szybko dostałam rozwód. Siostra pomogła mi ułożyć sobie życie. Spotkałam drugiego mężczyznę. To dobry człowiek. Mama chyba uważa tak samo, bo odkąd się pobraliśmy nie przyśniła mi się ani razu.

Co wieczór dziękuję jej przy modlitwie, że uratowała mnie przed złem. Może to dziwne, ale wierzę, że cały czas mnie obserwuje i pilnuje, bym była bezpieczna.

PSYCHOTEST

Czy masz rozrywkowy charakter?

1. Czy hołdujesz tradycjom karnawałowym?
a) tak (10), b) raczej tak (5), c) nie (0).

2. Czy dla Ciebie zabawa w karnawale ma inny charakter niż w pozostałe części roku?
a) tak (10), b) raczej tak (5), c) nie (0).

3. Sylwestra spędziłeś w...
a) w prywatnym mieszkaniu na szałowej i upojnej zabawie (10), b) na publicznym balu (5), c) w łóżku (0).

4. Czy umiesz bawić się bez alkoholu?
a) tak (10), b) raczej tak (5), c) nie (0).

5. Czy bywasz wodzirejem, duszą towarzystwa itd.?
a) tak, często (10), b) czasami (5), c) nie (0).

6. Czy często zdarza się, abyś źle się czuł w jakimś towarzystwie?
a) nie (10), b) czasami (5), c) tak (0).

7. Czy Twój nastrój udziela się innym?
a) starasz się, aby tak się nie działo (10), b) czasami (5), c) tak (0).

8. Czy lubisz spotkania towarzyskie, na których zbierają się wyłącznie przedstawiciele płci, jaką Ty reprezentujesz?
a) nie (10), b) raczej nie (5), c) tak (0).

9. Czy uważasz, że na pierwszym miejscu zawsze powinien znajdować się obowiązek?
a) tak (10), b) raczej tak (5), c) nie (0).

10. Czy rozrywki pochłaniają znaczną część Twojego budżetu?
a) tak (10), b) nie (0), c) raczej nie (5).

Odpowiedzi:
Jeśli uzyskałeś:

*** 75-100 pkt.:** Lubisz się bawić niekiedy przesadzasz, zapomnając o elementarnych obowiązkach. Czy w ferworze zabawy zawsze pamiętasz o powinnościach domowych?

*** 40-70 pkt.:** Bawisz się zazwyczaj w sposób kulturalny i dowcipny. Umiesz też łączyć obowiązki z przyjemnościami, a o to właśnie chodzi.

*** 0-35 pkt.:** Bawisz się wtedy, gdy musisz. Jest to dla Ciebie zło konieczne i poświęcenie dla osób, na których Ci zależy. Więcej luzu!

http://sbc.wbp.kielce.pl

Do kina z „Echem Dnia"

Bond na dobry początek

Dzisiaj w Sandomierzu zainauguruje działalność nowe kino „Milenium". Widzowie będą mogli obejrzeć dwa filmy: „Świat to za mało" i „Afera Thomasa Crowna".

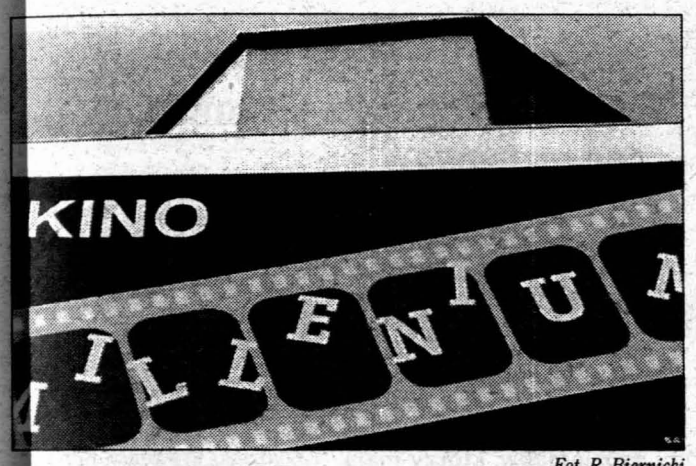

Fot. R. Biernicki

Nowe kino mieści się w budynku dawnego domu kultury przy hucie szkła w prawobrzeżnej części miasta.

- Jest to bardzo nowoczesne kino w systemie dolby stereo z przestrzennym dźwiękiem. W naszym województwie są tylko dwa takie kina. Prezentować będziemy wszystkie nowości. Podpisaliśmy umowę z największymi dystrybutorami - powiedział Jacek Zadurski, współwłaściciel kina.

Jacek Zadurski obiecał, że nie będzie problemu z dojazdem do kina. Prywatni przewoźnicy będą obsługiwać specjalny kurs z osiedla do huty. Seanse będą codziennie oprócz poniedziałków.

W najbliższym czasie w „Milenium" będzie można obejrzeć następujące filmy: „Cube", „Matrix", „Nawiedzony", „Piekielna głębia", „Łowcy wampirów", „I stanie się koniec" oraz „Oczy szeroko zamknięte". Nie zabraknie też polskich produkcji: „Pana Tadeusza", „Prawa ojca" i „Długu".

- Będą też prezentowane lektury szkolne. Mam ofertę dla studentów, którzy mogliby zorganizować przy kinie dyskusyjny klub filmowy - powiedział Jacek Zadurski.

Dziś w kinie „Milenium" będą trzy seanse - o godz. 16 i 20 prezentowany będzie najnowszy film z Jamesem Bondem - „Świat to za mało", a o godz. 18 „Afera Thomasa Crowna".

Dla czytelników naszej gazety mamy dwa bilety na jutrzejszy, niedzielny seans. Bilety będą mogli otrzymać ci, którzy jutro między godz. 11 a 13 zgłoszą się do naszej siedziby przy ul. Mickiewicza 17 z dzisiejszym numerem „Echa".

/GOP/

W Suchedniowie oczyszczą

Niemal gotowa, po modernizacji i rozbudowie, jest już suchedniowska oczyszczalnia ścieków. Inwestycja spełniać będzie europejskie standardy.

Tylko roboty budowlane kosztować będą Suchedniów około 6,3 mln zł. Część z tych kwot stanowiły pożyczki z Narodowego Funduszu Ochrony Środowiska i Wojewódzkiego Funduszu Ochrony Środowiska. Jedyną dotację na modernizację i rozbudowę przekazał jeszcze w 1998 r. ówczesny wojewoda kielecki. Była to kwota 170 tys. zł. Aktualnie zakończone są już roboty budowlane. Trwają prace przy urządzaniu samego terenu. Ich koniec przewidziano na czerwiec. - Przeprowadzane badania jakości ścieków potwierdzają wysoką jakość użytych tu urządzeń. Można to stwierdzić po niedawnym rozruchu technologicznym oczyszczalni. Ciąg technologiczny został już uruchomiony - powiedział nam wiceburmistrz Suchedniowa Stanisław Kania. Jak się okazuje, obiekt został w ciągu dwóch lat prac całkowicie zautomatyzowany. Jest wyposażony w reaktory biologiczne i piaskownik pozwalający na wstępne oczyszczanie ścieków, które następnie spływają do reaktora. Oczyszczona woda kierowana jest do rzeki. Zdaniem wiceburmistrza Kani, miejscowe władze są zadowolone z prac wykonawcy z Kajetanowa, który specjalizuje się w tego rodzaju inwestycjach. Przed ostatecznym powierzeniem mu zadania przedstawiciele gminy obserwowali wcześniej powierzone mu inwestycje w innych miastach.

/G.B./

Chyba lepiej nie będzie

Na co mieszkańcy gminy Samborzec mogą liczyć

- Ze strony władz powiatu rolnicy nie mogą liczyć na zbyt wiele - powiedział Mieczysław Sawa, starosta powiatu sandomierskiego, podczas środowego spotkania z mieszkańcami gminy Samborzec. W spotkaniu wzięli udział między innymi: starosta sandomierski Mieczysław Sawa, przewodniczący Rady Powiatu Witold Garnuszek, poseł PSL Stanisław Masternak oraz przedstawiciele instytucji podlegających Starostwu Powiatowemu

Podczas trwającego ponad trzy godziny spotkania z władzami powiatu podsumowano mijający, pierwszy rok pracy powiatu.

- Minęło trzynaście miesięcy naszej pracy - powiedział Mieczysław Sawa. - Postanowiliśmy zatem spotkać się z mieszkańcami poszczególnych gmin. Chcemy podzielić się tym co już zostało zrobione oraz przedstawić plany na ten rok. Przede wszystkim jednak mamy nadzieję, że dzięki temu spotkaniu zacieśni się współpraca między starostwem a władzami lokalnymi. Chcemy również wyraźnie określić, czego możecie się spodziewać ze strony powiatu, a czego nie.

Mieszkańcy gminy Samborzec mogą zatem spokojnie oczekiwać na dokończenie remontu szkoły w Samborcu. Mimo że powiat na oświatę nie ma zbyt wielu pieniędzy. Powiat zadba również o zdrowie mieszkańców gminy. Sandomierski szpital, jak zapewnił dyrektor Adam Satławski, jest znakomicie przygotowany, mimo iż Kasa Chorych dała w tym roku mniej pieniędzy niż się spodziewano. W gminie Samborzec będzie można również liczyć na niewielką poprawę stanu dróg. Być może na niektórych odcinkach pojawi się nowa nawierzchnia. Decyzja o tym, które odcinki dróg powiatowych doczekają się nowego asfaltu zapadnie niebawem. Gmina Samborzec jest druga w powiecie pod względem zarejestrowanych pojazdów. Jak stwierdzili przedstawiciele władz powiatowych, świadczy to o dużej mobilności mieszkańców tej gminy.

Nie zmieni się stan bezrobocia w gminie. Obecnie na terenie gminy jest 640 bezrobotnych, o blisko sto osób więcej niż w roku 1998. Powodem jest niemal zupełny brak inwestorów.

Nie poprawi się natomiast ogólna sytuacja rolników w gminie.

- Powiat nie może bezpośrednio pomóc rolnikom - powiedział Mieczysław Sawa. - Możemy natomiast wskazać gminom sposoby uzyskania środków. Obecnie Polska otrzyma środki pomocowe SAPARD, o które samorządy gminne będą się mogły ubiegać.

- Będziemy starali się zachęcić do inwestowania w naszej gminie - mówił Witold Garnuszek, wójt Samborca oraz przewodniczący Rady Powiatu. - Zamierzamy opracować strategię rozwoju gminy, poprawę infrastruktury technicznej, promocję gminy oraz udzielanie wsparcia finansowego osobom inwestującym na naszym terenie. Dopiero wtedy będzie szansa na pojawienie się nowych miejsc pracy.

Nie wiadomo również, czy rolnicy będą mieli w tym roku zbyt na płody rolne. Wiąże się to przede wszystkim z grupowymi zwolnieniami w przemyśle spożywczo-rolniczym. Obniżyły się możliwości przerobowe zakładów przetwórstwa w Dwikozach. Kłopoty ma również Giełda Rolno-Ogrodnicza w Sandomierzu. Wszystkie te komplikacje wpłyną niekorzystnie na rolników.

- Pieniędzy na rolnictwo w budżecie państwa jest w tym roku mniej niż w latach ubiegłych - powiedział Stanisław Masternak, poseł PSL. - Wszystkie nadwyżki, to tylko obiecane pieniądze zagraniczne, które nie wiadomo, kiedy do Polski spłyną. Poza tym wciąż nie są uregulowane sprawy ustaw dotyczących grup producenckich i restrukturyzacji Agencji Rynku Rolnego. To wszystko właśnie powoduje, że w gminach rolniczych co roku jest coraz gorzej.

/AKU/

Zbieramy pieniądze dla Wojtka

W „Echu Dnia" nr 5 z 7 stycznia pisaliśmy o Wojtku Orle, który przed 6 laty uległ wypadkowi drogowemu, wskutek którego doznał urazu głowy.

Od tamtego czasu chłopiec znajduje się w śpiączce. Do dalszej rehabilitacji Wojtka potrzebny jest aparat do magnetostymulacji, wspomagający procesy regeneracyjne organizmu. Koszt zakupu tego aparatu wynosi 9040 złotych. Rodziny chłopca nie stać na tak duży wydatek, dlatego zwracamy się z prośbą do wszystkich instytucji oraz osób prywatnych o pomoc finansową w zakupie aparatu medycznego do magnetostymulacji.

Przed ponad 2 miesiącami rozpoczęła się akcja pomocy w zakupie takiego urządzenia dla strażaka Andrzeja Sułeckiego w Radomiu, który również jest w stanie śpiączki. Dzięki szybkiej, humanitarnej postawie i wielkiemu sercu wielu osób, aparat ten służy już panu Sułeckiemu, a stan jego zdrowia poprawia się.

Wdzięczni będziemy za każdą przekazaną kwotę. Wpłaty prosimy kierować na konto Pekao SA I o. Starachowice 10701180-3061131-2221-0210.

Iwona OGRODOWSKA

Sesja na nowym

W powiecie skarżyskim

Po raz pierwszy w historii powiatu Skarżysko-Kamienna sesja Rady Powiatu odbędzie się na przyłączonych do niego od 1 stycznia 2000 r. terenach, w Skarżysku Książęcym. Poniedziałkowe posiedzenie RP w miejscowym Zespole Szkół Publicznych poświęcona będzie głównie tematom oświatowym i opiece zdrowotnej.

Radni rozważą m.in. możliwość utworzenia Liceum Technicznego w skarżyskim Zespole Szkół Zawodowych nr 1 oraz Technikum Budowlanego i Policealnego Studium Zawodowego dla Dorosłych w Zespole Szkół Budowlanych przy ul. Rejowskiej w Skarżysku. Pod głosowanie ma być również poddana kwestia likwidacji internatu przy Liceum Ogólnokształcącym w Bliżynie. Korzysta z niego coraz mniej osób, a koszty utrzymania obiektu są poważne. Radni zatwierdzą również Regulamin Rady Społecznej Międzyzakładowego Ośrodka Medycyny Pracy i statut tej samej placówki. Przygotowana jest też uchwała intencyjna w sprawie przejęcia przez powiat Przychodni Obwodu Lecznictwa Kolejowego i zadań z zakresu opieki zdrowotnej.

Szczególnym punktem obrad poniedziałkowej sesji będzie wręczenie legitymacji dwójce nowych radnych, wywodzących się z dotychczasowych sołectw szydłowieckich - Pogorzałego i Skarżyska Książęcego.

/G.B./

Wynieśli sprzęt

Kolorowy telewizor, sprzęt audio-wideo oraz odzież - to łup nieznanych sprawców, którzy przedwczoraj włamali się do mieszkania w bloku przy ulicy Żółkiewskiego w Sandomierzu. Rabusie weszli do środka po uprzednim wyłamaniu zamków przy drzwiach. Właściciel ocenił wartość zrabowanych przedmiotów na 5 tys. zł.

/AGA/

W Końskich postrzelają

Siłownia i strzelnica w komendzie

Prawdopodobnie już w marcu w budynku Komendy Powiatowej Policji w Końskich zostanie otwarta strzelnica pneumatyczna Ligi Obrony Kraju. W tej samej części budynku powstaną także sala gimnastyczna i siłownia.

Liga Obrony Kraju przymierza się do otwarcia strzelnicy pneumatycznej z ruchomymi tarczami i kilkoma stanowiskami. Będą z niej korzystać nie tylko policjanci, ale wszyscy miłośnicy sportu strzeleckiego. Komendant Robert Dybka planuje stworzyć młodzieżową ligę strzelecką, której członkowie mogliby uczestniczyć w zajęciach w godzinach popołudniowych.

W innych pomieszczeniach powstaną sala gimnastyczna i siłownia, z której będą mogli korzystać wszyscy mieszkańcy miasta. Być może uda się zorganizować kursy samoobrony, także dla kobiet.

Sala, zależnie od funduszy, powinna być wyposażona w sprzęt na przełomie wiosny i lata, strzelnica zaś otwarta zostanie prawdopodobnie w marcu. Zaraz potem odbędą się zawody strzeleckie dla koneckich VIP-ów. Okaże się wtedy, który z włodarzy czy szefów firm ma najlepsze oko.

/MiK/

ŚWIĘTOKRZYSKA SCENA MUZYCZNA
Dom Maklerski PENETRATOR S.A.
klub [U DUCHA] ZAGNAŃSK
11.02.2000 godzina 19.00
MYSLOVITZ
gościnnie
ANKH
sponsorzy
Sponsor strategiczny: Dom Maklerski PENETRATOR
Sponsor główny: Dyckerhoff Gruppe Ispo, Firma Budowlana Jonkisz
Sponsorzy wspierający: Kondrak, Izogaz, Konzbi, Wodociągi Kieleckie, BS Samsonów, Scan Duo, Zemax, Zapart, Poliraster, TES, Para Paints - Farby Kanadyjskie.
Bilety do nabycia w: Salonie KOLPORTERA i Sklepie Muzycznym FAN przy ulicy Sienkiewicza
patronat medialny
Echo Dnia
Polskie Radio Kielce
Słowo Ludu
Radio FaMa
Gazeta Wyborcza

Zakochani mają głos! Całuśne życzenia walentynkowe

Taka okazja zdarza się tylko raz w roku.

„Echo Dnia" i Radio „Tak" zapraszają wszystkich zakochanych do wyznania sobie uczuć! Wszystkie nadesłane życzenia zostaną ocenione przez znane pary w naszym regionie. Najbardziej płomienne wyznania miłosne nagrodzimy wspaniałymi prezentami. ***Dwie zwycięskie pary będą zaproszone na romantyczną kolację we dwoje w restauracji kieleckiego hotelu „Łysogóry".*** *25 autorów kolejnych pięknych życzeń otrzyma firmowe odbiorniki Radia „Tak". Dla pięciu następnych osób mamy podwójne zestawy gadżetowe „Echa Dnia".*

Do wygrania są również płyty kompaktowe z muzyką dla zakochanych.

Wszyscy nagrodzeni dodatkowo usłyszą swoje życzenia na antenie Radia „Tak".

Co trzeba zrobić, żeby wziąć udział w naszej zabawie? Wystarczy napisać swoje pozdrowienia na kartce, nakleić na nią zamieszczony poniżej kupon i wysłać ją bądź przynieść do redakcji „Echa Dnia" w Kielcach, ul. Targowa 18 do 10 lutego 2000 r.

Kupony będziemy zamieszczać w kolejnych wydaniach.

Życzenia opublikujemy 14 lutego na łamach gazety.

Zapraszamy do zabawy!

http://sbc.wbp.kielce.pl

HIENY NA PIĘCIUSET GROBACH

Kradli metalowe uchwyty, które sprzedawali w skupie złomu

Ponad tysiąc metalowych uchwytów z kilkuset grobów zostało ukradzionych na cmentarzu w Kozienicach. Takiego zniszczenia ludzie w tym mieście nie pamiętają. Policja zatrzymała trzech sprawców zniszczeń.

Funkcjonariusze z Komendy Powiatowej Policji zatrzymali w środę Ireneusza P., lat 25 oraz dwóch braci - Leszka J., lat 24 i Adama J., lat 28. Wszyscy są mieszkańcami Kozienic. Każdy z nich był już wcześniej karany. Policja prowadzi intensywne śledztwo. Ponieważ zniszczeń jest bardzo dużo, przygotowanie materiału dowodowego z pewnością się przedłuży.

Już w piątek po południu Prokuratura Rejonowa w Kozienicach złożyła wniosek do sądu o tymczasowe aresztowanie trzech zatrzymanych osób. Zarzuca się im ograbienie co najmniej 468 grobów. Grozi za to kara od sześciu miesięcy do ośmiu lat pozbawienia wolności. Jeden z mężczyzn częściowo przyznał się do kradzieży mosiężnych i aluminiowych elementów nagrobków. Pozostali dwaj nie przyznają się do winy. Sąd Rejonowy w Kozienicach rozpatrzy wniosek prokuratury w sobotę.

Ludzie odwiedzający cmentarz w Kozienicach szacowali wczoraj straty.

* * *

Pierwsze ślady zniszczeń na cmentarzu stwierdzono w niedzielę rano. Odwiedzający nekropolię dostrzegli, że niektóre grobowce mają pourywane uchwyty, niezbędne do podnoszenia płyt. Doliczono się setki zniszczonych elementów, a w miarę upływu czasu ludzie zgłaszali kolejne akty wandalizmu.

- Policzyliśmy, że sprawcy zerwali ponad tysiąc uchwytów. Nie wiemy jeszcze, ile naprawdę jest zniszczeń, czekamy na zgłoszenia od rodzin zmarłych - powiedział Jan Stępień, dyrektor Zakładu Gospodarki Komunalnej w Kozienicach.

Dyrekcja ZGK rozkleiła afisze przy cmentarzu, by zgłaszać każdy fakt profanacji. Pomoże to ustalić rzeczywistą liczbę uszkodzeń nagrobków. Mieszkańcy Kozienic byli zbulwersowani tak wielką skalą zniszczeń.

- Poucinać im łapy, żeby drugi raz złodzieje nie chcieli sięgać po cudze - powiedział Kazimierz Pakuła, spotkany na kozienickim cmentarzu.

Podobne radykalne zdanie usłyszeliśmy od innych ludzi, którzy przyszli na nekropolię. Mieszkańcy zdenerwowali się po pierwszych informacjach o profanacji i przyszli na groby, by sprawdzić stan grobów. - Tam zerwali metal z nagrobków moich teściów. Na sąsiednim grobie też brakuje kółek - wylicza Jan Fusiek. Złodzieje nie przepuścili grobu, z którego dało się oderwać coś wartościowego.

- Zostawili tylko te, które były dobrze przycementowane. Proszę zresztą zobaczyć: jedna alejka, druga, trzecia - wszystkie groby mają pourywane drążki - pokazuje Władysław Krawczyk.

Spotkani na cmentarzu ludzie dziwili się, jak właściciel skupu złomu mógł kupić od złom pochodzący z mogił.

- To taki sam złodziej jak inni - dodawali zdenerwowani ludzie. Komenda Powiatowa Policji bardzo poważnie podeszła do całego zdarzenia. Ustalono, że sprawcy mogli działać w nocy z soboty na niedzielę, choć mogli też dokonać procederu już wcześniej. Pierwszy sygnał do policji dotarł w ostatni poniedziałek. Zazwyczaj ciężko jest znaleźć wandali, policjanci musieli skontrolować m.in. punkty skupu złomu. Początkowo śledztwo nie przyniosło żadnego rezultatu, ale ostatecznie ujęto trzech sprawców.

- Cały czas prowadzimy dochodzenie. Do wczoraj zgłoszono nam oficjalnie kradzież 30 elementów, ale wiadomo, że będzie ich dużo więcej - powiedział Mirosław Kocyk, komendant powiatowy policji w Kozienicach.

Wiadomo, że złodziejom udało się sprzedać około 60 kilogramów złomu metali kolorowych. Na ten złom składały się odłupane z nagrobków części metalowe. Ustalono też, że sprawcy uzyskali przynajmniej 100 kg złomu, ale nie wszystko udało się sprzedać.

Policja zna już miejsce, gdzie kupowano złom z mogił, ale na razie nie zatrzymano właściciela skupu.

Antoni SOKOŁOWSKI

Zdjęcia T. Klocek

Handel tylko dla swoich?

Bazar w Ostrowcu - tam także chcieli wyrzucić z targowiska cudzoziemców

Ostrowieccy kupcy domagali się usunięcia z miejskiego targowiska handlujących tu obcokrajowców. Złożyli odpowiednią petycję na ręce prezydenta miasta, by sprawdzić wszystkich cudzoziemców, którzy mają na bazarach swoje stoiska. Policja skontrolowała prawie 30 osób. Każda z nich miała ważną wizę i pozwolenie na handel.

Konflikt między Polakami a obcokrajowcami sprzedającymi towary na targowiskach miejskich dotyczy nie tylko Ostrowca. Co jakiś czas delegacje rodzimych kupców wędrują do prezydentów, policji, by pozbyć się konkurencji. Nikt nie pamięta, że nie tak dawno to my handlowaliśmy na zachodnich bazarach, dorabiając sprzedażą chodliwych towarów po cenach, które były niższe niż w sklepach. Teraz nie potrafimy się pogodzić z tym, że Rosjanie, Ukraińcy, Ormianie, Wietnamczycy sprzedają u nas towary niekoniecznie dobrej jakości, ale za to tanie i na każdą kieszeń.

W Ostrowcu tydzień temu delegacja handlowców pojawiła się w Urzędzie Miasta. Poprosili za pośrednictwem prezydenta, by wpłynął na policję i zarządził kontrolę grupy Bułgarów, którzy dość licznie zadomowili się na miejscowym targu. Nie chodziło o sprzedających garnki, noże i młynki do kawy przybyszów ze Wschodu, bo ci nie stanowili dla tutejszych konkurencji. Ich zdaniem, obcokrajowcy mają kradziony towar, bo identycznym handlują ostrowieccy kupcy, a ceny są czasem o połowę wyższe niż te u „obcych". W środę policja zorganizowała na bazarze istny nalot. - Zamknęliśmy wejście na targowicę tak, by nie mogli wejść Rosjanie i Ukraińcy z pakunkami - mówi Ireneusz Ołownia, naczelnik Wydziału Prewencji Komendy Powiatowej Policji w Ostrowcu Świętokrzyskim. - A przybyli dziewięcioma autokarami. Kiedy już zamknęliśmy bazar, wysłani przeze mnie dzielnicowi zaczęli kontrolę Bułgarów. Sprawdzaliśmy ważność wiz wjazdowych, paszporty i wszelkie inne dokumenty, szczególnie pozwolenie na handel. I co się okazało. Spośród 23 obywateli Bułgarii wszyscy mieli ważne wizy, przedstawiciele stwa kilku firm i hurtowni, a także zgodę z Urzędu Miasta na handel. Opłacali miejsca na bazarze i nie można im było zupełnie nic zarzucić. Po kontroli handlowali dalej. Jednak to nie uspokoiło rodzimych kupców. Mieli pretensje do policjantów, że nie wyrzucili ich z targowiska, a my nie mieliśmy podstaw do takiego postępowania. Bułgarzy wyjaśnili, że co prawda handlują takim samym towarem co Polacy po niższych cenach, a to dlatego, że nie nakładają tak wysokiej marży. Mimo to handel im się opłaca.

Niezadowoleni z kontroli byli także ci, których na targ nie wpuszczono i ich klienci, bo w środę nie mogli od nich nic kupić. Policja zapowiada, że następnym razem sprawdzi wszystkich. - Ciekawi mnie, czy więcej będzie nielegalnie handlujących Polaków czy Bułgarów i Rosjan - stwierdził naczelnik Ołownia.

Agnieszka OGONE

W PLE

W Skarżysku zginął mężczyzna p

34-letni mieszkani z samopału domow się nocą w swoim Fałata w Skarżysku

Do tragedii doszło w czwartek około godz. 23. Przed dom jednorodzinny przy ul. Fałata w Skarżysku przybyli trzej mężczyźni, którzy nawoływaniem usiłowali wywabić z niego jego mieszkańca Romana S. Gdy ten odmówił wyjścia z domostwa w jego okna poleciały kamienie. Napadnięty, przez wybitą szybę, oddał w kierunku swych prześladowców jeden strzał z samodzielnie wykonanego pistoletu samopału. Dwie kule, z dwóch rur broni, trafiły niemal jednocześnie w plecy jednego z napastników, Kazimierza R. Pozostali dwaj zbiegli z miejsca zdarzenia. Napadnięty, widząc, że obejście domu jest już wolne wyszedł i przeniósł postrzelonego do sieni dwuc wego domostwa, ciągnąc go k metrów. Następnie pobiegł na bliską stację CPN i poprosi pracowników o wezwanie po towia ratunkowego i policji. P cjanci zastali Romana S. po wejściem do domu, z bronią w ce. Odrzucił ją natychmiast wezwaniu policjantów. Przy na miejsce lekarz stwierdził z postrzelonego.

http://sbc.wbp.kielce.pl

GDZIE TE WOZY KOLOROWE?

Polscy Romowie skarżą się, że nie mają za co żyć, gdzie mieszkać, coraz częściej wyjeżdżają

- Atakowali nas chyba z pięć czy sześć razy. Nic im nie zrobiliśmy, za co nas biją? - mówią zdenerwowani Romowie z Radomia. - Nie mamy za co żyć. Właściciele kamienic specjalnie podnoszą czynsze, żeby nie było nas stać na ich płacenie. Musimy opuszczać nasze mieszkania - skarżą się Romowie z Kielc. Coraz więcej z nich opuszcza rodzinne strony i wyjeżdża szukać chleba za granicą, najczęściej w Wielkiej Brytanii i Tajlandii. Z Nowej Dęby w Podkarpackiem wyjechali prawie wszyscy.

Właśnie kilka dni temu doszło w Radomiu do fali napadów na nich. Ostatnie dwa wypadki były szczególnie groźne - pobity Rafał Głowacki ledwie uszedł z życiem, ale radomska policja już ujęła jednego z napastników.

Policja nie tylko zdołała złapać podejrzanego, ale i przygotować niezbite materiały dla sądu. Prokuratura Rejonowa w Radomiu wnioskowała o aresztowanie. Sąd przychylił się do tego wniosku i na trzy miesiące aresztował w środę 25-letniego Arkadiusza K. Jest on mieszkańcem Orońska, ale wiadomo, że na stałe przebywa w Radomiu u swej konkubiny. Zarzuca się mu, że wraz z innymi mężczyznami napadł, pobił i okradł jednego z Romów mieszkających w Radomiu.

Prokuratura postawiła mężczyźnie zarzut, że 27 stycznia bieżącego roku wraz z kilkoma mężczyznami, wspólnie i w porozumieniu, używając pałki i siekiery zadał wiele ciosów Rafałowi Głowackiemu, radomianinowi narodowości romskiej. Napastnicy zadali ofierze wiele ran, zabrali mu też telefon komórkowy.

Pobity Rafał Głowacki zgodził się na opublikowanie swego nazwiska po tym, co przeżył 27 stycznia. Opowiedział nam, że kilku bandytów zaatakowało go na ulicy Murarskiej w Radomiu. Napastnikami byli wygoleni, młodzi ludzie. Mieli w rękach siekiery i kije.

Jak twierdzi poszkodowany, wyszedł z domu do sklepu. Sto metrów dalej doskoczyło do niego kilku młodych, dobrze zbudowanych mężczyzn. - Czaili się już wcześniej. Nie wiem na kogo, bo ja dla nikogo nie jestem wrogiem i nie znałem ich - mówi pobity. Akurat nadszedł kuzyn Rafała Głowackiego. Widząc, co się święci, obaj Romowie zaczęli uciekać. Napastnicy ruszyli na nimi.

- Ja zdążyłem przeskoczyć płot i uciec, Rafałowi nie udało sie i złapali go - opowiada pan Andrzej.

Bandyci zaczęli bić ofiarę, okładać kijami, kopać. Krzyki mieszkańców pobliskich domów sprawiły, że napastnicy przestraszyli się. Wsiedli do „audi" i „forda escorta", którymi przyjechali, i odjechali. Rafał Głowacki doczołgał się do sąsiadów. Potem został odwieziony do szpitala w Radomiu, gdzie przeleżał kilka dni.

- Syn był bardzo poobijany. Założono mu 11 szwów na głowie, miał odbite nerki, złamaną rękę, krew w płucach - wylicza Bolesław Głowacki, ojciec poszkodowanego.

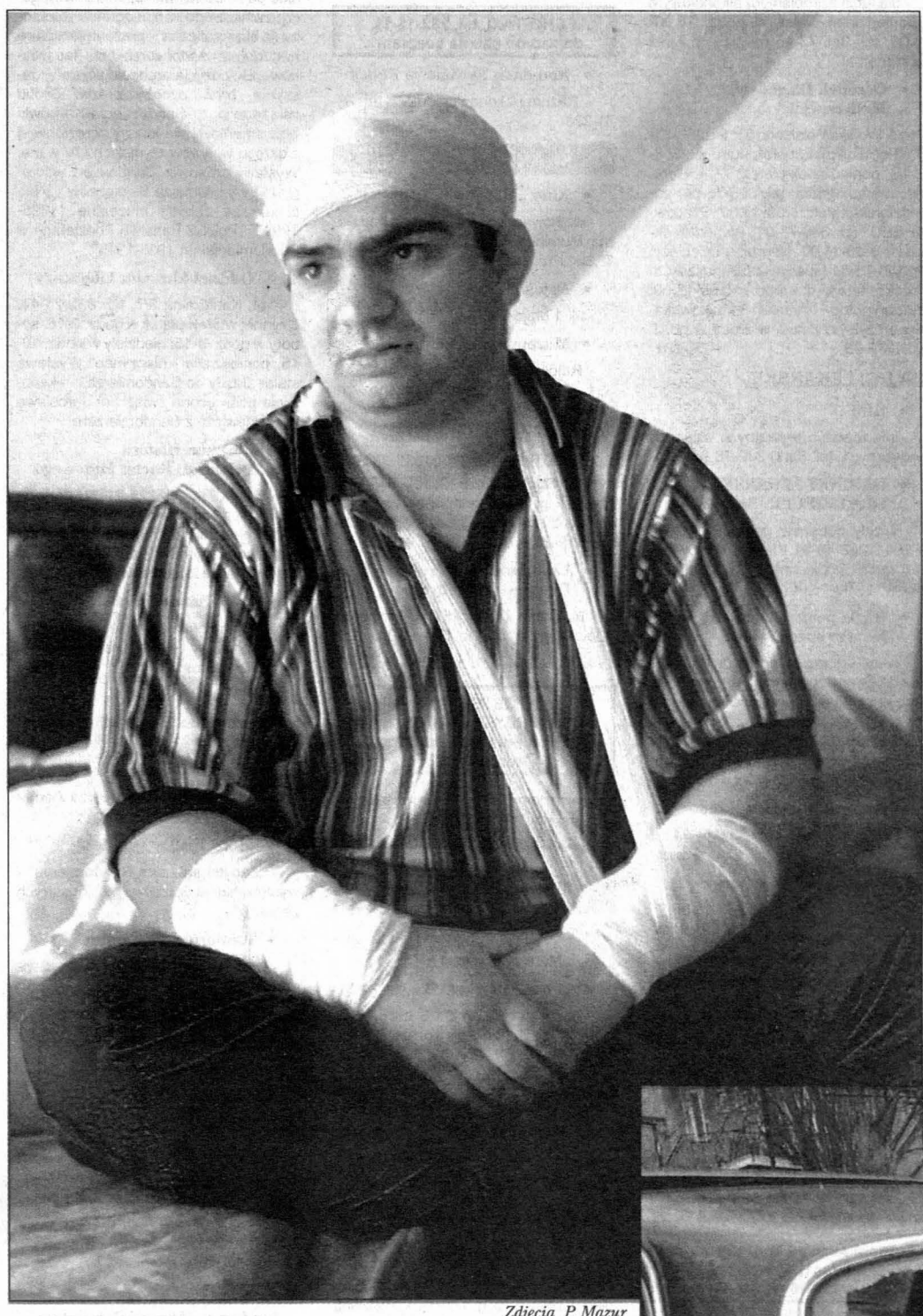

Zdjęcia P. Mazur

- Rzucili się na mnie z siekierą - twierdzi Rafał Głowacki, Rom pobity w ubiegłym tygodniu w Radomiu.

To nie był jedyny napad na przedstawicieli narodowości romskiej w Radomiu. Tydzień wcześniej Rafał Głowacki był również obiektem ataku. Doszło do niego na ul. 25 Czerwca w Radomiu.

- Wraz z dwoma braćmi ciotecznymi jechałem „audi" na niemieckich numerach rejestracyjnych. Gdy samochód stanął na chwilę, podeszła do nas 5-6-osobowa grupka wygolonych facetów. Od razu zaczęli się nas czepiać - opowiada Rafał. Napastnicy chcieli uszkodzić samochód, ale Romowie zdążyli uciec. O tym napadzie także powiadomili policję.

Tego samego dnia kilku osobników naszło dom Teodory Głowackiej, zamieszkałej przy ul. Żeromskiego.

- Walili w drzwi, kopali, wyzywali. Szukali mego kuzyna Andrzeja, coś od niego chcieli. Nie otworzyłam im drzwi, więc się wynieśli - opowiada.

Jeszcze tego samego dnia wieczorem znaleźli dom Andrzeja. Kijami rozbili szyby, reflektory w „mercedesie" i drugim samochodzie należącym do rodziny Romów. Sprawdziliśmy - samochody stoją porozbijane na podwórku. Zdaniem okolicznych Romów, w ostatnim czasie było przynajmniej sześć napadów. Zaczepiano młodych chłopaków, straszono ich. Tych spraw jednak nie zgłaszano policji. Rodziny romskie chcą wysłać swych dorosłych synów do innych miast, gdyż obawiają się o ich życie. Rzecznik mazowieckiej policji Tadeusz Kaczmarek twierdzi, że nie ma powodów, by mówić o próbach zastraszenia Romów w Radomiu.

- Rzeczywiście, mieliśmy te zgłoszenia, skrupulatnie je badamy. Tym niemniej napadów na Romów nie ma tak dużo. Ostatni, jaki nam zgłoszono, był w maju 1998 roku - dodał Kaczmarek.

Właśnie wtedy kilkunastu napastników naszło mieszkanie Romów przy ul. Żeromskiego. Zastraszyli mieszkańców, bili ich kijami. Po pewnym czasie policja ujęła napastników.

W Kielcach do tak drastycznych sytuacji jeszcze nie dochodzi, choć mniejszość cygańska twierdzi, że jest dyskryminowana w inny sposób. - Kiedy większość kamienic, w których mieszkamy, została oddana w ręce prywatnych właścicieli, zaczęły się szykany. Specjalnie podnoszono nam czynsze, żeby nie było nas stać na ich płacenie. Niedługo braknie dla nas dachu nad głową. Cygan nie znajdzie nigdzie pracy. Kiedy tylko chcemy się gdzieś zatrudnić, to zaraz są problemy. Pokazujemy dowód, mówimy, że czujemy się także Polakami. „Ale ty Cygan jesteś" - słyszymy i rozmowa się kończy. Nikt nie chce słuchać o naszych problemach. Wielokrotnie próbowałem umówić się na spotkanie z prezydentem Kielc Włodzimierzem Stępniem. Niestety, prezydent ciągle nie ma czasu - narzeka przewodniczący Stowarzyszenia Mniejszości Romów w Polsce - Solidarności Romów z Kielc Jan Paczkowski.

Wielu Romów nie ma pracy, bo nikt nie chce ich zatrudniać. Niektórzy do dziś są analfabetami, co również utrudnia znalezienie jakiegokolwiek zajęcia. - Żyje nam się coraz gorzej. Dochodzi do tego, ze niektórych rodzin nie stać na posyłanie dzieci do szkoły. A przecież tylko tam mogą nauczyć się dobrze polskiego. Jeśli tego nie zrobią, to jak w przyszłości dostaną pracę? - zastanawia się Jan Paczkowski.

Coraz więcej Romów decyduje się w ostatnim czasie na wyjazd z Polski. Pracy i, jak twierdzą, lepszego życia szukają głównie w Wielkiej Brytanii. Swą pomoc i chęć przyjęcia emigrantów zaoferowała także Tajlandia, która w przeciwieństwie do Zjednoczonego Królestwa przyjmuje naszych Romów z otwartymi ramionami.

Polskich Cyganów w naszym regionie ubywa. Z Nowej Dęby w Podkarpackiem jesienią wyjechali prawie wszyscy. O Radomiu Romowie z Kielc mówią, że ostał się praktycznie jedynie wójt. Bo w każdym większym mieście cygańska społeczność ma swojego wójta.

- W Kielcach i okolicach mieszka jeszcze około tysiąca Romów - szacuje Jan Paczkowski. - To dużo mniej niż przed kilkoma laty, bo sporo rodzin już wyjechało do Wielkiej Brytanii - dodaje. Kraj ten jednak nie przyjmuje chętnie żadnych imigrantów.

- W ciągu ostatnich kilku tygodni zauważyliśmy zwiększone zainteresowanie prośbami o azyl, motywowanymi raczej względami ekonomicznymi niż politycznymi. Z takimi prośbami zwracają się nie tylko Romowie, ale i Polacy. Z całą stanowczością chcemy jednak podkreślić, że rząd brytyjski nie będzie przyjmował na swoje terytorium imigrantów ekonomicznych - zapowiada rzecznik prasowy Ministerstwa Spraw Zagranicznych Wielkiej Brytanii w Polsce.

- Nawet jeśli jakaś rodzina wyjeżdża, to wcale nie po to, żeby osiąść za granicą na stałe. Romowie chcą trochę zarobić i wrócić do Polski. Tu mają swój dom. Jestem Cyganem, ale i kielczaninem. Kończyłem kieleckie gimnazjum im. Śniadeckiego. Tu mam przyjaciół i znajomych. Kocham to miasto i mimo że atmosfera nie jest już dla nas tak przyjazna jak kilkanaście lat temu, to nadal chcę tu żyć - mówi Jan Paczkowski.

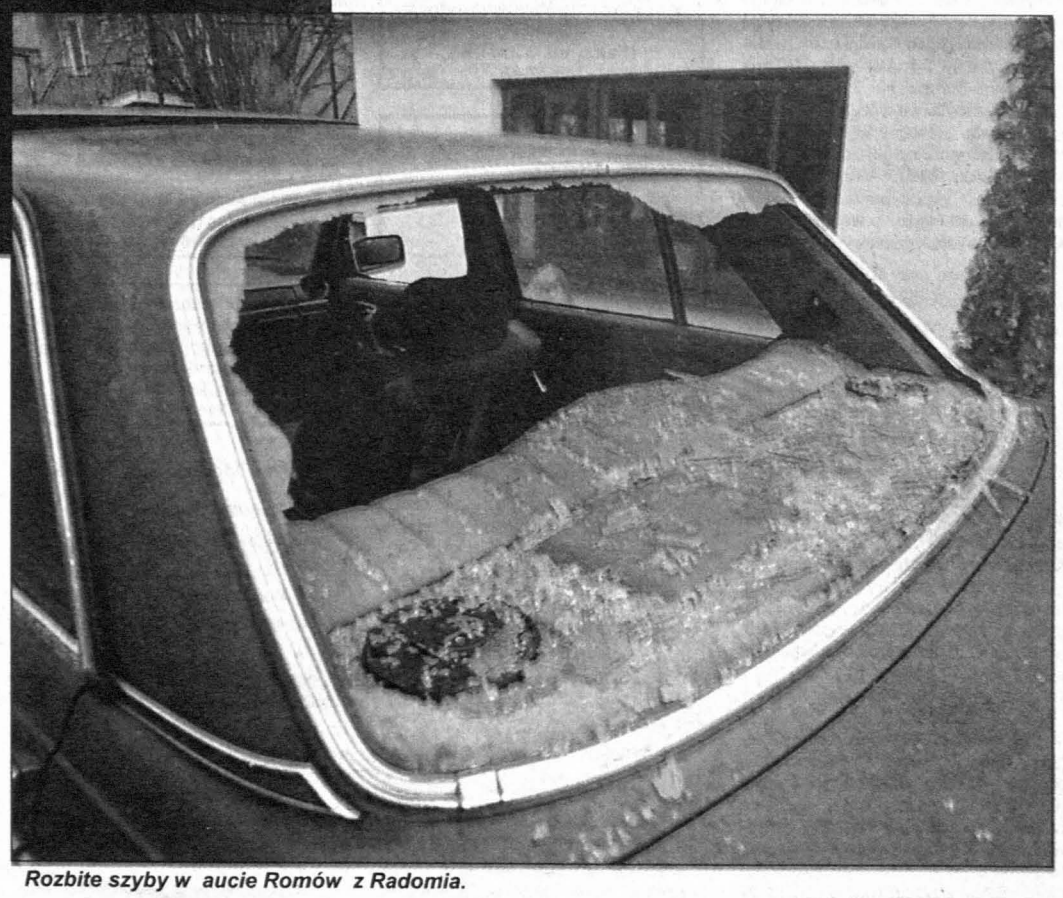

Rozbite szyby w aucie Romów z Radomia.

Antoni SOKOŁOWSKI, Jarosław PANEK, Janusz MAZUREK, Zdzisław SUROWANIEC, Przemysław CHECHELSKI

EZ OBU RUR

samopału

mina Bliżyn, zginął postrzelony dwiema kulami którym jego rówieśnik ze Skarżyska ostrzelał ociski wystrzelone przez okno domu przy ul. ika w plecy.

- Jak przyznał mieszkaniec domu przy ul. Fałata od pewnego czasu nie rozstawał się on ze skonstruowanym przez siebie samopałem nawet na noc. Tym razem miał go pod poduszką. Na miejscu stwierdzono wykonane już elementy do drugiej tego typu broni. Zabity był bardzo dobrze znany policji. Miał na swoim koncie kary za pobicia i rozboje - powiedział nam nadkomisarz Waldemar Baiński, naczelnik Wydziału Dochodzeniowo-Śledczego Komendy Powiatowej Policji w Skarżysku. Wszystko wskazuje na to, że mieszkaniec domu przy ul. Fałata miał prawo obawiać się najścia nocnych gości. Kilka miesięcy wcześniej został dotkliwie pobity przez grupę kilku nieznanych sprawców. Zdaniem policji, najbardziej prawdopodobnym motywem zajścia były sprawy rodzinne, choć nie ustalono, by między napadniętym a denatem istniały tego rodzaju więzy. Romanowi S. zostaną najprawdopodobniej postawione dwa zarzuty. Obok zabójstwa, nielegalne posiadanie skonstruowanej przez siebie broni. Sam samopał wykonano tak, by dać możliwości strzału z jednej lub obu jego rur. Przy lekkim naciśnięciu języka spustowego z broni powinna wylecieć jedna kula. Mocne naciśnięcie powodowało wystrzał z obu rur niemal jednocześnie. Napadnięty wybrał właśnie tę możliwość.

/G.B./

PS. Personalia zabójcy i ofiary zostały zmienione.

http://sbc.wbp.kielce.pl

SOBOTA-NIEDZIELA

Imieniny obchodzą:
sobota - Adelajda i Agata
niedziela - Dorota i Tytus

5 lutego jest 36 dniem 2000 roku.
Przed nami 331 dni 2000 roku.

JUŻ TYLKO 341 dni do końca XX wieku! W III TYSIĄCLECIE
POCZTA POLSKA CK
5.01.2000 r. KIELCE 1

Pogotowie Ratunkowe - 999
Straż Pożarna - 998
Pogotowie Policyjne - 997

KIELCE

TEATRY I KINA

- **Teatr im. S. Żeromskiego**

- tel. 34-475-00; „Wieczór kawalerski" g. 19.

- **TLiA „Kubuś"**

- tel. 368-02-93; „Wielka Nowina - historia Narodzenia Pańskiego" g. 11.

- **„Romantica"**

- ul. Czarnowska 17, tel. 366-37-19; DOLBY DIGITAL - Surround EX; „Toy story 2" USA, bo., dubbing, g. 12.15, 14, 16, „Dziewiąte wrota" fr., l. 15, g. 10, 18, 20.30.

- **„Moskwa"**

- ul. Staszica 5, tel. 344-47-34; DOLBY STEREO SR; „Toy story 2" USA, bo., dubbing, g. 10.30, „Trzynasty wojownik" USA, l. 15, g. 12.30, 16.30, „Zakochani" pol., l. 15, g. 14.30, 20.30, „Szósty zmysł" USA, l. 15, g. 18.30.

- **„Studyjne"**

- „Sen nocy letniej" USA, l. 15, g. 15, „Pan Tadeusz" pol., bo., g. 17.15, „Szósty zmysł" USA, l. 15, g. 20.15.

- **„Echo"**

- „Notting Hill" USA, l. 15, g. 16, 18.

WYSTAWY

- **Galeria BWA**

- tel. 344-63-19; **Galeria BWA „Piwnice"**, ul. Leśna 7; „Plenery rzeźbiarskie '99", wystawa sztuki ukraińskiej. Galeria czynna od poniedziałku do piątku w godz. 11-17, w niedziele w godz. 11-15, soboty - nieczynna. **Galeria BWA „Na Piętrze"**, ul. Leśna 7; „Plenery rzeźbiarskie '99". Galeria czynna od poniedziałku do piątku w godz. 9-15, w soboty i niedziele nieczynna.

- **Galeria Fotografii**

- ul. Paderewskiego 12; „W cieniu Etny" wystawa fotografii Roberta Basia.

- **Galeria „Studio" WDK**

- „Ojciec Święty Jan Paweł II w Sandomierzu - 12 czerwca 1999".

MUZEA

- **Muzeum Narodowe**

- pałac biskupów krakowskich, pl. Zamkowy 1, tel. 34-423-18. Ekspozycje stałe - korpus główny: „Sanktuarium Marszałka Józefa Piłsudskiego", „Dawne uzbrojenie europejskie i wschodnie", „Wnętrza zabytkowe z XVII i XVIII wieku"; skrzydło północne: „Galeria malarstwa polskiego i sztuki zdobniczej od XVII wieku do 1939 r.". Muzeum czynne codziennie, oprócz poniedziałków, w godz. 9-16. W niedziele wstęp wolny (z wyjątkiem wystaw czasowych).

- **Muzeum przy Rynku**

- tel. 344-40-14. Ekspozycje stałe: „Współczesna sztuka ludowa Kielecczyzny". Wystawy czasowe: „Z pradziejów regionu świętokrzyskiego" i „Kielecczyzna średniowieczna"; czynne codziennie, oprócz poniedziałków i śród, w godz. 9.00-16.00; w niedziele wstęp wolny.

- **Oddział**

- Muzeum Lat Szkolnych S. Żeromskiego (Oddział Muzeum Narodowego), ul. Jana Pawła II 5, tel. 344-57-92. Ekspozycja stała: „Wystawa materiałów biograficznych i literackich z młodzieńczych lat pisarza". Muzeum czynne: wtorki, czwartki, piątki, niedziele w godz. 9-16, w środy w godz. 11-18, w niedziele wstęp wolny.

- **Oddział**

- Muzeum H. Sienkiewicza w Oblęgorku (Oddział Muzeum Narodowego - tel. 303-04-26); Odtworzony wystrój mieszkania pisarza oraz wystawa biograficzno-literacka. Wystawy czasowe: fotosy do filmu „Ogniem i mieczem". Muzeum czynne codziennie oprócz poniedziałków i wtorków w godz. 10-16. W soboty wstęp wolny.

- **Zabawkarstwa**

- wystawy: „Magiczny czar lalek", „W świątecznym nastroju", wystawa modeli redukcyjnych. Muzeum czynne codziennie, oprócz poniedziałków, w godz. 10-17.

- **Muzeum Wsi Kieleckiej**

- Dworek Laszczyków, ul. Jana Pawła II 6, tel. 344-92-97; „Praktyczne piękno, sprzęt gospodarstwa domowego wczoraj i dziś". Ekspozycja czynna od poniedziałku do piątku i w niedziele w godz. 10-15.

- **Park Etnograficzny w Tokarni**

- tel. 31-54-171. „Wnętrza XIX-wiecznych chałup", „XIX-wieczna apteka", „Dwór z Suchedniowa", wystawa rzeźby Jana Bernasiewicza. Sezon zimowy: czynny w godz. 9-14.30 w dni powszednie, w soboty, niedziele i święta nieczynny.

- **Muzeum Geologiczne**

- ul. Zgody 21, tel. 361-25-37. Wystawa stała: „600 milionów lat historii Gór Świętokrzyskich", „Skały, minerały i skamieniałości Kielecczyzny". Czynne: poniedziałek-piątek w godz. 8-15. Wstęp wolny.

Telefony

- Straż Miejska: 986, 368-75-15 (czynne całą dobę); 368-75-33 (w godz. 7-15, po godz. 15 fax); posterunki, czynne w godz. 7.00-22.00: Śródmieście - 67-60-13, Pomoc Drogowa: 366-00-65, Pogotowie Energetyczne Kielce-miasto: 991, Pogotowie Gazowe: 331-20-20 i 992, Pogotowie Wod.-Kan.: 994, c.o., Elektryczne RPGM: 361-18-33, czynne w godz. 15.00-23.00 w dni powszednie, w godz. 7.00-23.00 w dni wolne od pracy: 331-16-47 i 344-30-94, Informacja PKS: 366-02-79, Informacja PKP: 366-93-28.

RADIO TAXI „EUROPA", Kielce, tel. 3-611-611, www.complex.com.pl./~europa. dr 57036

RADIO TAXI „LIDER", Kielce, tel. 96-66, 345-88-88. dr 58905

TAXI „EXPRESS", TEL. (041) 366-11-11, CAŁODOBOWO-EKSPRESOWO. dr 57925

RADIO TAXI „OMEGA", TEL. 36-00-000. dr 57397

RADIO TAXI „MERCEDES", TEL. (041) 345-11-11, 96-25. 311/MD

Komunikacja Międzynarodowa „Omnia", Kielce, tel. 345-77-43, 345-77-46. wz 3355

TAI - Ogólnopolska Informacja Gospodarcza, ogłoszenia drobne z gazet „Echo Dnia" z 3 ostatnich dni, tel. (041) 94-77. bo/u

- **Postoje taksówek**

- **osobowe:** plac dworcowy: tel. 368-33-99, ul. Piekoszowska: tel. 34-515-11, ul. Jesionowa: tel. 331-79-19, ul. Mielczarskiego: tel. 366-40-40, ul. Szymanowskiego: tel. 34-488-45; **bagażowe:** ul. Armii Czerwonej: tel. 368-06-68, TAXI Dalnia, ul. Szajnowicza: tel. 368-96-66.

- **Ostre dyżury szpitali**

- 5.02 - wewnętrzny i chirurgiczny - Czarnów; 6.02 - wewnętrzny - Czarnów, chirurgiczny - Czerwona Góra.

- **Apteki**

- dyżur całodobowy - ul. Piotrkowska 56 (dawna ulica 1 Maja). Dyżur do godz. 23 - ul. Sienkiewicza 45. Apteka „Na Rogatce", ul. Jana Pawła II 13, czynna codziennie w godz. 7.30-23.00, niedziele - nieczynna.

- **Telefon zaufania KGP**

- tel. 0 800-120-226 (bezpłatna infolinia).

- **Telefon zaufania w KWP**

- Kielce, tel. 34-32-997, pod którym można zgłaszać patologie, popełnione przestępstwa.

- **Młodzieżowy Telefon Zaufania**

- tel. 34-463-56; dyżur przy telefonie pełnią psycholog i pedagog w środy i czwartki w godz. 18-20.

- **Zespół Pomocy Rodzinie przy PZP**

- Kielce, ul. Grunwaldzka 47 zaprasza w poniedziałki i czwartki od 15.00 do 18.00, tel. (041) 345-00-53 codziennie od 8.00 do 14.00.

- terapia rodzin i małżeństw w sytuacjach kryzysowych, terapia rodzin z dzieckiem przejawiającym trudności emocjonalne, terapia i poradnictwo dla młodzieży. Usługi bezpłatne.

- **Punkt Konsultacyjny do Spraw Uzależnień**

- alkoholizm, narkomania - tel. 344-39-86, poniedziałek-piątek w godz. 14.00-18.00.

- **Psycholog, pedagog**

- pomogą Ci - zadzwoń, tel. zaufania 366-17-41, poniedziałki i czwartki w godz. 15.00-17.00.

- **Poradnictwo psychologiczne dla rodzin wychowujących małe dziecko (0-5 lat)**

- tel. 346-53-11; poniedziałki w godz. 15.00-18.00.

- **Telefon zaufania**

- dla ludzi z problemem alkoholowym - poniedziałek-piątek w godz. 18.00-20.00, tel. 345-73-46 (piątki - również narkomania).

- **Ośrodek Diagnostyki Medycznej**

- ul. Wojska Polskiego 51, tel. 368-73-01, (Poliklinika). Laboratorium: tel. 368-73-03, poniedziałek-piątek: 7-14. Rentgen, mammografia: tel. 368-73-04, poniedziałek-piątek: 8.00-13.00. Pracownia EEG: tel. 368-73-01, poniedziałek-piątek: 8.00-14.00. Neurolog dziecięcy: tel. 368-73-01 (specjalista Dariusz Adamczyk), wtorki-czwartki: 15.00-18.00. Endokrynolog Amelia Majkowska-Młynarczyk przyjmuje w środy w godz. 16.00-18.00. JW 2412

USŁUGI LEKARSKIE

- **BIM**

- informacja o prywatnych usługach medycznych: tel. (041) 342-76-97.

- **GABINET LEKARSKI DLA DZIECI R. Szczukocki**

- wizyty domowe, gabinet lekarski, tel. (041) 368-48-91. Kielce ul. Połowniaka 4 m. 25, codziennie: 16.00-22.00, w soboty: 10.00-16.00. 52/00

- **Nagła pomoc lekarska lekarzy specjalistów**

- wizyty domowe pediatrów, chirurgów dziecięcych, internistów, laryngologów, ortopedów, neurologów, badania EKG. Zgłoszenia codziennie w godz. 11.00-22.00, tel (041) 331-56-50. Wizyty domowe w godz. 14.30-22.00 (dni powszednie), 11.00-21.00 (dni wolne). 78/00

- **Pogotowie pediatryczne**

- 7.00-22.00, tel. (041) 331-14-94. dr 59960

- **Pogotowie pediatryczne**

- 7.00-22.00, tel. (041) 368-46-36. dr 58385

- **Wizyty domowe pediatrów**

- Sieczko, tel. (041) 331-69-04. dr 58512

- **Dyżury stomatologiczne**

- Kielce, ul. Tatrzańska 91 (Uroczysko), lek. U. Lachowska, soboty, niedziele i święta - 10.00-20.00, tel. (041) 331-80-68. 198/00

- **Prywatna Przychodnia Specjalistów „Omega"**

- rejestracja 7.00-18.00, tel. (041) 366-31-21, 345-47-44. ko 404

INNE USŁUGI

Autoholowanie - kraj, zagranica, tel. (041) 344-21-71, 090-26-48-06. dr 58907

Przedsiębiorstwo Usług Komunalnych Sp. z o.o. - usługi pogrzebowe, całodobowe. Kielce, tel. 366-31-77, 344-67-88. dr 58754

- **www.kielce.info.pl** dr 59730

- **Pizzeria „Promont"**

- Kielce, Rynek 16. Zaprasza codziennie. wz 3444

- **Pomoc drogowa - całodobowo**

- tel. 0604-342-501, 0604-323-985 dr 59985

OSTROWIEC

- **Kino „Etiuda"**

- „Szósty zmysł" USA, l. 15, g. 18.

- **Apteka dyżurująca**

- apteka „Krasnal", ul. Kopernika.

- **BWA**

- Galeria Fotografii MCK, ul. Siennieńska 54, tel./fax (047) 263-20-48; czynna od poniedziałku do piątku w godz. 10-18.

- **Muzeum Historyczno-Archeologiczne**

- wystawy stałe: „Zabytkowe fajanse i porcelana ćmielowska", „Poczet królów i książąt polskich wg M. Bacciarellego", „Dzieje Ostrowca Świętokrzyskiego"; wystawy czasowe: „Malarstwo Kazimierza Stabrowskiego (1869-1929)" ze zbiorów Muzeum Narodowego w Warszawie, „Łowiectwo Małopolski w XIX i XX wieku" ze zbiorów Muzeum Łowiectwa i Jeździectwa w Warszawie, „Zwierzęta epoki lodowcowej". Muzeum czynne: wtorek-piątek: 9-16.30, soboty: 8-14.30, niedziele: 13-16.30.

- **Rezerwat i Muzeum Archeologiczne w Krzemionkach**

- „Górnictwo krzemienia w neolicie", „Dwie podziemne galerie turystyczne", „Skansen wioski neolitycznej", „Muszle i minerały ze zbiorów Muzeum Przyrodniczego z Krakowa". Rezerwat czynny: wtorek-sobota w godz. 9-15, niedziele w godz. 11-15.

Telefony

- Informacja i rezerwacja biletów PKS: 65-38-64; autoholowanie: samochody ciężarowe i autobusy, czynne całą dobę: 65-38-28, Biuro Turystyczne: 65-23-40.

ECHO-TAXI, tel. 262-11-11, dojazd do klienta bezpłatny.

- **Komenda Powiatowa Policji**

- „Razem pokonać przemoc", tel. 26-71-220.

SKARŻYSKO-KAM.

- **Kino „Metalowiec"**

- ul. Słowackiego 25; „Kometa nad Doliną Muminków" belg., bo., dubbing, g. 15.30, „Prawo ojca" pol., l. 15, g. 17, 19.

- **Apteka**

- ul. 1 Maja 34.

- **Muzeum im. Orła Białego**

- Rejów, ul. Słoneczna 90, tel. 531-331. Czynne codziennie: ekspozycja plenerowa - cały dzień, ekspozycja w budynku - w godz. 9-17.

- **Kryta pływalnia**

- ul. Spółdzielcza 19, tel. 539-345, czynna: poniedziałek-piątek w godzinach 8-20, soboty i niedziele w godzinach 10-20.

- **Laboratorium Ośrodka Diagnostyki Medycznej**

- ul. Zielna 27, tel. 251-30-56, poniedziałek, środa, piątek: 7.00-11.00. jw 2410

POSTÓJ TAXI „PRZY DWORCU", nie pobiera opłaty za dojazd, tel. 513-705. bo/u

DAREX - Radio Taxi, tel. 25-37-378, 96-28. u/bo

STARACHOWICE

- **Apteka**

- ul. Marszałkowska 17.

- **Kino „Miejskie"**

- „Inspektor Gadżet" USA, bo., dubbing, g. 15, „I stanie się koniec" USA, l. 15, g. 17, 19.

SUCHEDNIÓW

- **Kino „Kuźnica"**

- „Oczy szeroko zamknięte" USA, l. 18, g. 18.

SĘDZISZÓW

- **Kino „Ballada"**

- tel. 38-11-251; 5.02 - „Piekielna głębia" USA, l. 15, g. 17; 6.02 - „Piekielna głębia" USA, l. 15, g. 18.

JĘDRZEJÓW

- **Kino**

- 6.02 - „Tydzień z życia mężczyzny" pol., l. 15, g. 18 (klub filmowy).

BUSKO

- **Kino „Zdrój"**

- brak terminarza.

- **Galeria BWA „Zielona"**

- al. Mickiewicza 7. Wystawa fotografii Piotra Kalety. Galeria czynna: codziennie w godz. 11-17, w niedziele w godz. 11-15, poniedziałki - nieczynna.

PIŃCZÓW

- **Kino „Belweder";**

5.02 - „Pan Tadeusz" pol., bo., g. 16, 19.

WŁOSZCZOWA

- **Kino**

- „Super tata" USA, l. 15, g. 18.30.

STOPNICA

- **Kino „Powiew"**

- brak terminarza.

KAZIMIERZA WIELKA

- **Kino „Uciecha"**

- brak terminarza.

SANDOMIERZ

- **Muzeum Okręgowe Ratusz**

- Rynek 1. Czynne: wtorek-piątek w godz. 9-16, soboty w godz. 9-15, niedziele w godz. 10-15, poniedziałki - nieczynne. Wystawy stałe: „Dzieje Sandomierza" - zbiory z zakresu rzemiosła artystycznego, malarstwa, numizmatyki, dyplomatyki. Wśród eksponatów m.in. „Szachy sandomierskie" pochodzące ze schyłku XI wieku. Wystawa czasowa: „Dawne i współczesne widoki Sandomierza" ze zbiorów własnych muzeum.

- **Zamek Sandomierski**

- ul. Zamkowa 14, tel./fax 644-57-57. Czynne: wtorek-piątek w godz. 9-16, soboty w godz. 9-15, niedziele w godz. 10-15, poniedziałki - nieczynne. Wystawy stałe: „Kuchnia królewska" - zbiór sreber i cyny europejskiej XVII-, XIX-wiecznej, „Gabinet numizmatyczny" - monety polskie od XI do XX wieku, „Historia wzgórza zamkowego w ikonografii", „Ekspozycja etnograficzna" - prezentuje kulturę materialną sandomierzaków i lasowiaków, „Ekspozycja archeologiczna" - naczynia, broń, ozdoby z tzw. Grobu książęcego z Sandomierza-Karkówki oraz cmentarzyska kultury przeworskiej z okresu wpływów rzymskich i IV w.n.e. Wystawy czasowe: „Sandomierz w fotografii Ewy i Janusza Sierkoszów", „Najciekawsze zabytki muzealne (1995-1999)", „Polskie Państwo Podziemne w Sandomierskiem 1939-1945".

- **Oddział Muzeum Literatury**

- ul. Katedralna 5/7, tel. 832-21-47. Czynne: wtorek-piątek w godz. 9-16, soboty w godz. 9-15, niedziely w godz. 10-15, poniedziałki - nieczynne. Wystawa stała: „Jazdy do Sandomierza" - ekspozycja poświęcona związkom Jarosława Iwaszkiewicza z Sandomierzem.

- **Muzeum Historii Polskiego Ruchu Ludowego**

- Rynek 7/9, tel. 832-21-41, godziny otwarcia: poniedziałek-piątek 8-16, soboty i niedziele po wcześniejszym uzgodnieniu. Wystawa pt. „Chaty chłopskie w grafice i malarstwie".

- **BWA Sandomierz**

- „Przestrzenie równoległe" - wystawa rzeźby Ewy Fleszar oraz malarstwa Romana Fleszara.

- **Galeria „Zapole"**

- „Dzień dobry, kolego" - wystawa Stanisława Siwka.

- **Muzeum Diecezjalne**

- wystawa projektów ołtarza papieskiego.

- **Motel Królowej Jadwigi**

- „Zabytki sakralne Sandomierza" - wystawa Jurija Sulimowa, „Zbiór starych zegarów".

- **Kawiarnia „W Zamku"**

- wystawa pn. „Stare fotografie Sandomierza".

- **WSHP Biblioteka Główna**

- „Sandomierz w dawnej fotografii".

- **Apteka dyżurna**

- ul. Dobkiewicza 12.

- **Szpital**

- tel. 832-30-01, 833-05-00.

Telefony

- Informacja PKS: 832-23-02, PKP: 832-23-74, Telefon Zaufania Klubu AA: 832-69-96, Pomoc Drogowa: 832-39-59 lub 9637, Straż Miejska: 986, „Lot": 832-41-30.

OPATÓW

- **Kino „Studyjne"**

- „Pan Tadeusz" pol., bo., g. 8, 11, 16, 19.

- **Szpital**

- tel. 868-24-66.

Telefony

- Informacja PKS: 868-22-27, Poradnia Odwykowa: 868-27-33.

POŁANIEC

- **Apteka**

- ul. Krakowska 3.

STASZÓW

- **Muzeum Ziemi Staszowskiej**

- ul. Jana Pawła II 17, tel. 864-33-44. Ekspozycje stałe: rzeźba, malarstwo, fotografia, geologia, rzemiosło i kultura materialna regionu, numizmatyka, militaria, „Jędrusie" na ziemi staszowskiej, dział słowacki i judaica, ruch ludowy oraz wybitni staszowianie, wydawnictwa Biblioteki Staszowskiej. Wystawy okolicznościowe: ceramika, rzeźba rysunek Stanisława Domagały pt. „Ziemi staszowskiej-kieleckiej-świętokrzyskiej, „Ziemia święta" w reportażu i obiektywie Roberta Panka i Macieja Zarębskiego, Adam Bień - dokumenty, korespondencja, książki i fotografie. Wystawy można zwiedzać od poniedziałku do piątku w godz. 8-16.

- **Staszowski Ośrodek Kultury**

- tel. 864-23-19; wystawy: Galeria **„Punkt"** - „Grafika ze zbiorów BWA w Sandomierzu". **Galeria „Piwnice"** - wystawa amatorskich prac plastycznych mieszkańców Bretanii. **Klub Osiedlowy** - wystawa prac malarskich Violetty Kozioł.

- **Apteka**

- ul. Jana Pawła II 10.

- **Szpital**

- tel. 864-22-81.

Telefony

- Informacja PKS: 864-23-19, PKP: 64-21-42, Telefon kryzysowy: 864-30-06 czynny 16-22, Pomoc Drogowa: 864-24-00, Pogotowie Ciepłownicze: 993.

ZAWICHOST

- **Apteka**

- ul. Askenazego 2.

OŻARÓW

- **Kryzysowy telefon zaufania**

- 861-03-72: alkoholizm: poniedziałek i środy w godz. 17-21; punkt przeciw działania przemocy: wtorki i piątki w godz. 16-18; ogólne poradnictwo uzależnień: czwartki w godz. 16-18.

Redakcja nie odpowiada za zmiany w terminarzach.

NOTATNIK

W teatrach

Na farsę „Wieczór kawalerski" w reżyserii Piotra Szczerskiego zaprasza w sobotę i niedzielę Teatr im. S. Żeromskiego. Jest to komedia o perypetiach niedoszłego pana młodego, który w dzień ślubu budzi się w łóżku hotelowym z nie znaną sobie dziewczyną. W postaci głównego bohatera wcielił się Grzegorz Kwas, a partnerują mu m.in. Ewa Pałuska i Angelika Brykczyńska. Dobra zabawa gwarantowana.

Milusińskich w ostatni weekend ferii zapraszamy na teatru „Kubuś" na spektakl pt. „Wielka nowina" w reżyserii Krzysztofa Rościszewskiego. W sztuce tej aktorzy zamieniają się w kolędników, którzy przygotowują przedstawienie o narodzinach Jezusa.

W galeriach

Dwie wystawy można oglądać w kieleckiej Galerii BWA „Piwnice". Prezentowane są tam prace z ubiegłorocznego pleneru rzeźbiarskiego, można również oglądać ekspozycję sztuki ukraińskiej. W Galerii Fotografii w Kielcach prezentowana jest XII Międzynarodowa Wystawa Poplenerowa Art Eko '99.

W buskiej Galerii BWA swoje obrazy prezentują członkowie kieleckiego okręgu ZPAP, można również oglądać ekspozycję pt. „Kielce w rysunku".

W sandomierskim ratuszu można oglądać wystawę pt. „Dawne i współczesne widoki Sandomierza".

W Galerii BWA w Ostrowcu Świętokrzyskim można oglądać prace profesora krakowskiej Akademii Sztuk Pięknych Bogusza Salińskiego.

W kinach

Kinomanów zapraszamy na najnowszy film Romana Polańskiego „Dziewiąte wrota" („Romantica", Kielce) z Johnny'em Deppem w roli antykwariusza poszukującego księgi napisanej przez samego szatana. Hollywoodzkiemu gwiazdorowi towarzyszą m.in. Emmanuelle Seigner oraz Lena Olin. Muzykę do tego filmu napisał Wojciech Kilar. Tym, którzy wolą lżejszy repertuar polecamy komedię Piotra Wereśniaka pt. „Zakochani" („Moskwa", Kielce), w której w postaci głównych bohaterów wcielili się Magdalena Cielecka i Bartosz Opania.

/nie

http://sbc.wbp.kielce.pl

TELEWIZJE

SOBOTA

TVP1

6.30 Wszystko o działce i ogrodzie 6.55 Agrolinia - pr. roln. **7.45** Polacy w służbie pokoju - rep. **8.10** Z kamerą wśród zwierząt: Żaby - pr. przyr. **8.30** Wiad. **8.40** Prognoza pogody **8.45** Ziarno - pr. dla dzieci **9.10** 5-10-15 - mag. **9.35** Walt Disney przedstawia: 101 Dalmatyńczyków - serial anim. USA (teletekst) **10.00** Walt Disney przedstawia: Zorro (9, 10) - serial przyg. USA (teletekst) **10.55** Doktor Quinn (1) - serial obycz. USA **11.45** Szalone sporty (1/8) - bryt. serial dok. **12.00** Zwierzęta świata: Tajemniczy ogród (2-ost.) - bryt. film dok. **12.30** Miliard w rozumie - teleturniej **13.00** Wiad. **13.10** Współcześni wojownicy 13.30 Świat po prostu - mag. **14.00** Studio Sport: I liga koszykówki mężczyzn **15.35** Zimna wojna (1/24) Towarzysze 1917 - 1945 - serial dok. USA **16.30** Jaka to melodia? - quiz 17.00 Teleexpress **17.25** Wiktory 99 19.00 Wieczorynka: Mapeciątka (43) (dubbing) **19.30** Wiad. **19.50** Sport 19.55 Prognoza pogody **20.05** Freshman - kom. USA **21.55** Spotkania kabaretowe: Wokół gwiazd - pr. rozr. 22.40 Taksówka Jedynki: Szefowa - pr. rozr. **22.55** Sportowa sobota **23.15** Wybuch - thriller USA **0.55** Klan (301, 302, 303) (powt.) **2.10** Panna młoda w żałobie - fr.-wł. dram. krym. **4.00** Hańba - szwed. dram. psych. **5.35-6.25** Film fab.

TVP2

7.00 Echa tygodnia (dla niesłyszących) **7.30** Tacy sami - mag. 8.00 Program lokalny **9.00** Wydarzenie tygodnia **9.30** Auto - mag. motoryz. 9.50 Proton: Procesy samoregulacji w przyrodzie - mag. **10.15** Jazda kulturalna - mag. **11.05** Niewiarygodna podróż w głąb ludzkiego ciała (8-ost.) Jak powstawały nasze filmy - bryt. serial dok. **12.00** Kino bez rodziców - Spotkanie z Hanną Barberą: Flintstonowie, Pies Huckelburry - seriale anim. **12.30** Kino bez rodziców: Cudowne lata (112) Małe kobietki - serial obycz. USA **13.00** Nasz Charly (25) Antonia i srebrne lisy - serial obycz. **14.00** Arka Noego - mag. **14.30** Familiada - teleturniej **15.00** Złotopolscy (201) Podwójne uczucia - telenowela pol. **15.30** Wielka gra - teleturniej **16.30** Providence (13) - serial obycz. USA **17.10** Arena - pr. sport. **18.00** Program lokalny **18.30** Panorama **18.55** Duety do mety - teleturniej **19.20** Dwójkomania **19.30** Gol - mag. **20.00** Pożegnanie XX wieku - koncert galowy Fundacji Dar Serca(1) **20.50** Słowo na niedzielę **21.00** Panorama **21.20** Prognoza pogody **21.25** Sport telegram **21.30** Dwójkomania **21.40** Pod wiatr - bryt. dram. sens. **23.20** Dzieci Hollywoodu (3) Z piekła rodem - bryt. serial dok. **0.15** Kataryniarze 99, kabaretowe rewelacja roku - pr. rozr. **1.10-1.50** Obserwator (1) - pilot serialu sens. USA

PolSat

6.00 Disco Relax **7.00** Piramida - teleturniej **7.30** W drodze - mag. **8.00** Sok z żuka (4) - serial anim. (dubbing) **8.30** Kalambury - teleturniej **9.00** Power Rangers (153) - serial sf USA (dubbing) **9.30** 4 x 4 - mag. motoryz. **10.00** Strażnik Teksasu (143) - serial sens. USA **11.00** Szalona małolata - kom. USA **12.40** Nieustraszeni pogromcy wampirów - horror USA-bryt. **14.20** Reportaż **14.30** Gospodarz - teleturniej **15.00** Brygada Acapulco (3) - serial sens. USA **16.00** Inform. **16.10** Prognoza pogody **16.20** Macie co chcecie - pr. rozr. **16.50** Miłość od pierwszego wejrzenia - pr. rozr. **17.20** Jezioro marzeń (34) - serial obycz. USA **18.10** Baza Pensacola (43) - serial sens. USA **19.05** Idź na całość - show z nagrodami **20.00** Świat według Kiepskich (25) - serial kom. **20.30** Miodowe lata (21) - serial kom. **20.50** Losowanie LOTTO i szczęśliwego numerka **21.05** Niewiarygodne, ale prawdziwe - serial dok. USA **21.35** Kurier sensacji - mag. **22.05** Kosiarz umysłów 2 - thriller USA **23.45** Wyniki losowania LOTTO **23.50** Opowieści z krypty (34) - serial USA **0.15** Playboy - mag. **1.15** Wieczna obsesja - film erot. USA **2.55** Festiwal Muzyki Filmowej - Krzesimir Dębski **4.25** Muzyka na BIS **5.00** Pożegnanie

Rtl7

6.20 Katalina i Sebastian - telenowela **8.10** Airwolf - serial sens. USA **9.00** Odjazdowe kreskówki: SOS Croco, Kangoo, Dr Slump **10.20** Medicopter 117 - serial sens. **11.10** Życie przed życiem - niem. dram. obycz. **12.55** Ukryta kamera - pr. rozr. **13.20** Trzecia planeta od Słońca - serial kom. USA **13.45** Tata major - serial kom. USA **14.10** Autostrada do Nieba - serial USA **15.00** Alfred Hitchcock przedstawia - serial sens. USA **15.30** Zagubiony w czasie - serial sf USA **16.20** Sliders 4 - serial sf USA **17.10** Nieśmiertelna - serial sf USA-fr. **18.00** Czynnik PSI 3 - serial sf **18.50** 7 minut - wydarzenia dnia - pr. inform. **19.00** Extra Zoom - mag. **19.30** Akwanauci - serial przyg. USA **20.00** Cień wilka - kanad.-fr. film przyg. **22.00** W cudzej skórze - serial sens. USA **22.50** W potrzasku - thriller USA **0.25** Oblicza Nowego Jorku - serial sens. USA **1.10** Airwolf - serial sens. USA **2.00** Alfred Hitchcock przedstawia - serial sens. USA **2.25** Nieśmiertelna - serial sf USA-fr. **3.10** Czynnik PSI 3 - serial sf **3.55** W potrzasku (powt.)

TVN

7.00 Telesklep **8.00** Myszorki na prerii (24) - serial anim. **8.30** Mama, tata i ja - teleturniej **9.00** Twój problem nasza głowa - pr. na żywo **10.00** Pepsi chart - pr. muz. **10.30** Pod koszem (17) - serial USA **11.00** Szalony świat (32) - serial USA **11.30** USA High (16) - serial USA **12.00** Młody Frankenstein - kom. USA **13.50** Katie Joplin (3) - serial kom. USA **14.20** Z życia gwiazd - serial kom. USA **14.50** Siłacze Międzynarodowe Zawody Strong Man **15.25** Przystań Hubbardów (20) - serial obycz. USA **16.20** Modelki (13) - serial obycz. USA **17.15** Gorączka złota - pr. rozr. **18.30** Maraton uśmiechu - liga dowcipów **19.00** TVN Fakty **19.20** Sport **19.25** Pogoda **19.30** Milionerzy - teleturniej **20.25** Uciekinier - film sens. USA **22.15** Stalowa granica - film sf USA **0.15** Pięć serc - film obycz. USA **2.25** Granie na zawołanie - pr. rozr.

Nasza Telewizja

6.00 Muzyczna poczta **7.00** Telesklep **8.00** Kobra - serial **9.00** Przygody Rin Tin Tina (17, 18) **10.05** Zbrodnie w obiektywie (5) **11.00** Opowieści z klonowego miasteczka (47) **11.30** Magiczny Kapelusz (47) **12.00** 60 minut **13.00** Gilette Sport - mag. **13.30** Techno party **14.00** Przygody Rin Tin Tina (17, 18) **15.00** Opowieści z klonowego miasteczka (47) **15.30** Magiczny Kapelusz (47) **16.00** Kobra - serial **17.00** Idziemy na ryby - mag. **17.30** Telejazda **18.00** Zbrodnie w obiektywie (5) **19.00** Extra Zoom - mag. **19.30** Akwanauci - serial **20.00** Cień wilka - kanad.-fr. film przyg. **22.00** Dziennik **22.15** WiP - wydarzenia i plotki **22.25** Ludzie Tajfuna - serial **23.15** Nieznajomi. Ukochana osoba (11) **23.45** Zaufaj mi - film fab. **1.20** Dziennik **1.35** WiP - wydarzenia i plotki **1.45-3.15** Życie jak poker (21, 22, 23)

TV Polonia

6.00 W labiryncie (101, 102) Nagroda, Ojciec i syn **6.55** Mój ślad: Prof. Marian Janion **7.00** Echa tygodnia - pr. w języku migowym **7.30** Klan (295, 296, 297) (powt.) **8.45** Ziarno - pr. dla dzieci **9.10** 5-10-15 - mag. **9.30** Babar (2) (dubbing) **10.00** Hity satelity (powt.) **10.15** Brawo! Bis! **11.30** Pegaz tygodnia - mag. **11.45** Po całym ciele - film dok. **12.40** W piątą stronę świata (2) Nowi przyjaciele **13.25** Ludzie Mesjasza - rep. **13.45** Z miast i miasteczek: W stolicy małych Kaszub - Bytów - rep. **14.00** Rozmowy Jerzego Markuszewskiego z Kazimierzem Brandysem (8) **14.15** Przegląd prasy polonijnej **14.30** Kocham Polskę - teleturniej **15.00** Skarbiec - mag. **15.30** Wieczór Jagielskim - wywiad **16.10** Mówi się... - mag. **16.30** Mag. polonijny z Białorusi **17.00** Teleexpress **17.15** Swego nie znacie - mag. **17.45** Zaproszenie - pr. krajozn. **18.05** Teledyski na życzenie **18.10** Czterdziestolatek (21-ost.) Smuga cienia, czyli pierwsze poważne ostrzeżenie **19.15** Dobranocka: Sceny z życia smoków (1/7) (dubbing) **19.30** Wiad. **19.50** Prognoza pogody i Sport **20.00** Polonica: Marsz Radeckiego (1/2) - austr.-niem. film hist. **22.00** Ostry dyżur - fragmenty opolskiego kabaretonu z 1984 roku **22.30** Panorama **22.50** Sport telegram **23.00** IV Międzynarodowy Festiwal Sztuki Cyrkowej Warszawa 99 - wieczór galowy (1) **23.50** Sportowa sobota **0.10** Czterdziestolatek (21-ost.) Smuga cienia, czyli pierwsze poważne ostrzeżenie (powt.) **1.15** Sceny z życia smoków (1/7) (powt.) **1.30** Wiad., Sport i Prognoza pogody **2.00** Polonica: Marsz Radeckiego (1/2) (powt.) **4.00** Ostry dyżur (powt.) **4.20** Mój ślad: Prof. Marian Janion (powt.) **4.30** Panorama **4.50** Sport telegram (powt.) **5.00** Po całym ciele (powt.) **5.45** Z miast i miasteczek: W stolicy małych Kaszub - Bytów (powt.)

TV Regionalne

Pasmo wspólne: 7.00 Bajkowe trojaczki (9) **7.30** Merlin z Kryształowej Groty (3) **9.00** Taxi (22) **9.40** Ogrody bez granic (ost.) **10.05** Gorący czwartek - pol. dram. obycz. **11.00** Wiek dwudziesty - stulecie odkryć (16) **11.30** Niezwykłe wyścigi (4) **12.00** Sekrety kobiet - mag. **12.30** Wielkie epoki sztuki europejskiej (3) **13.30** Drogi wodne (5) **14.00** Podróże bez biletu (4) **14.30** Mag. snowboardowy **14.45** Korzenie i źródła **15.10** Sanktuaria przyrody (10) **15.35** Wieża - teleturniej **15.55** Reportaż z koncertu **16.15** Labirynty kultury **16.35** Piano Express - pr. rozr. **19.00** Program sport. **19.35** Tajemnicze archiwum Shelby Woo (2) **20.00** Koncert **22.00** Amerykańskie imperium - film obycz. USA **23.25** Wokół Wielkiej Sceny **23.55** Koncert Polski - koncert

TV Kraków: 8.00 Kronika **8.10** Wiara i życie **8.40** Podpowiedzi w plenerze - mag. **17.00** Reportaż kulturalny **17.30** Portrety: Jerzy Nowak - pisarz Łemkowski z Krynicy **18.00** Kronika **18.20** Pełna kultura **21.00** Marginałki - pr. kabaretowy **21.15** Mały jazz **21.30** Kronika **21.45** Wiad. sport.

TV Rzeszów: 8.00 Aktualności poranne **8.10** Mag. katol. **8.40** Przegląd wydarzeń tygodnia **17.00** Studio Sport: I liga siatkówki: Resovia - Chemik **18.30** Światło dlá świata - rep. **21.00** Podpowiedzi w plenerze **21.30** Aktualności wieczorne **21.45** Mój gość... Urszula Jeczeń Biskupska **0.25** Pr. na niedzielę

WOT: 8.00 Album Mazowsza **8.20** Co, gdzie, kiedy? **8.25** Halo gmina **8.40** Super cena - felieton **17.00** John Mayal & The Bluesbreakers - koncert **18.00** TV Kurier Warszawski **18.20** Moda i okolice - mag. **18.40** Są takie miejsca - mag. **21.00** Sławni i bogaci - serial dok. **21.30** Wiad. Kuriera **21.35** Sport w WOT

TVK Ostrowiec

8.00 Serenada miłości **10.15** Na peryferiach życia **11.00** Biały Bim Czarne Ucho - film **12.30** Kto ty jesteś **13.00** Nafciarze **14.00** Pr. dla dzieci **14.30** Jak pomóc polskiej biedzie **14.45** Pole **15.00** Zemsta - film **15.50** Ekonomia? Nic trudnego! **16.00** Pr. dla lokalny TVK Ostrowiec **18.00** Pr. dla dzieci **18.30** Powrót na Alcatraz **19.30** Stulecie samochodu **20.30** Deacon Brodie - film **22.15** Morskie opowieści

TKK

8.00 Serenada miłości **10.15** Na peryferiach życia **11.00** Biały Bim Czarne Ucho - film **12.30** Kto ty jesteś **13.00** Nafciarze **13.50** Polskie pejzaże **14.00** Pr. dla dzieci **14.30** Jak pomóc polskiej biedzie **14.45** Pole **15.00** Zemsta - film **15.50** Ekonomia? Nic trudnego! **16.00** Podróżnicy **16.15** Fabryka **16.30** Gwiazdy niemieckiego tenisa **17.15** Pogoda, Wiad. TKK **17.35** Omówienie programu **17.40** Ruszaj w znane i nieznane **18.10** Relacja z otwarcia nowej siedziby Kredyt Banku **18.30** Powrót do Alcatraz **19.30** Stulecie samochodu **20.00** Pogoda, Wiad. TKK **20.30** Deacon Brodie - film **22.00** Pogoda, Wiad. TKK **22.15** Bądź zdrów

TV Dami

8.00 Seranada miłości - film fab. **10.00** Teledziennik **10.30** Muzyczna Dami **11.00** Biały Bim Czarne Ucho **12.30** Kto ty jesteś? **13.00** Nafciarze **13.50** Polskie pejzaże **14.00** Pr. dla dzieci **14.30** Jak pomóc polskiej biedzie? **14.45** Pole **15.00** Zemsta - film **15.50** Ekonomia? Nic trudnego **16.00** Podróżnicy **16.15** Fabryka **16.30** Gwiazdy niemieckiego tenisa **17.00** Muzyczna Dami **17.20** Teledziennik **18.00** Pr. dla dzieci **18.30** Powrót do Alcatraz **19.30** Stulecie samochodu **20.00** Teledziennik **20.30** Deacon Brodie - film fab. **22.00** Muzyczna Dami **22.30** Teledziennik **23.00** Seria A siatkarzy: Warka Czarni Radom - Indykpol Olsztyn

TVK Dami Skarżysko

8.00 Serenada miłości - film **10.00** Skarżyski Kalejdoskop **10.30** Muzyczna Dami **11.00** Biały Bim Czarne Ucho - film **12.30** Kto ty jesteś **13.00** Nafciarze **14.00** Pr. dla dzieci **14.30** Jak pomóc polskiej biedzie **15.00** Zemsta - film **15.50** Ekonomia! Nic trudnego! **16.00** Podróżnicy **16.30** Gwiazdy niemieckiego tenisa **17.00** Muzyczna Dami **17.15** Skarżyski Kalejdoskop **17.45** Muzyczna Dami **18.00** Pr. dla dzieci **18.30** Powrót do Alcatraz **19.30** Stulecie samochodu **20.00** Muzyczna Dami **20.25** Deacon Brodie - film **22.05** Skarżyski Kalejdoskop

NIEDZIELA

TVP1

6.30 Wstań prawą nogą - mag. poranny **7.00** Proszę o odpowiedź **7.15** Za czy przeciw **8.00** Byli sobie odkrywcy (20) - serial anim. **8.30** Teleranek **8.50** Ania z Zielonego Wzgórza - dalsze lata (1/4) - kanad. serial obycz. **9.35** Kronika filmowa - mag. **10.00** PRL w kryminale: Dotknięcie nocy - pol. film sens. **11.30** Koncert życzeń **12.00** Anioł Pański **12.15** Czasy - katol. mag. inform. **12.25** Ludzki świat - teleturniej **12.45** Tańce polskie: Tańce górali żywieckich **13.00** Wiad. **13.10** Tydzień **13.45** Słoneczny patrol (22) - serial przyg. USA **14.30** Studio Sport: PŚ w skokach narciarskich **15.40** Jeśli nie Oxford, to co? - teleturniej **16.15** Przyjaciele - mag. **16.45** Anegdoty prezydenckie Longina Pastusiaka **17.00** Teleexpress **17.20** Randka w ciemno - zabawa quizowa **18.05** Lokatorzy (1) Nieproszony gość - serial kom. **18.35** Śmiechu warte - pr. rozr. **19.05** Wieczorynka: I pies, i wydra (dubbing) **19.30** Wiad. **19.50** Sport **19.55** Prognoza pogody **20.05** Hrabia Monte Christo (5) - serial przyg. **21.10** Pierwszy krzyk (21) - serial dok. **21.40** Decyzja należy do ciebie: Matura - pr. publicyst. [audiotele: tak - 0-70055580, nie - 0-70055590] **22.20** Sportowa niedziela **22.45** Studio Sport: PŚ w skokach narciarskich **23.05** Fargo - dram. sens. USA **0.40** Klub samotnych serc - mag. **1.05** Lokatorzy (1) Nieproszony gość (powt.) **1.20-2.05** Nieujawniane dokumenty (2-ost.) - fr. film dok.

TVP2

6.55 Hrabia Monte Christo (5) - serial przyg. (dla niesłyszących) **7.55** Słowo na niedzielę (dla niesłyszących) **8.00** Program lokalny **9.00** M.A.S.H. (160) - serial kom. USA **9.25** W rytmie flamenco - koncert zespołu Tomatito Quinteto **10.00** Ulica Sezamkowa (powt.) **10.30** Kręcioła - mag. **10.50** W 80 dań dookoła świata z Robertem Makłowiczem: Smak tokaju - mag. **11.15** Reportaż **11.40** Wyprawa z National Geographic: Pali się - film dok. USA **12.10** Szczęściarze - kom. fr. **13.55** 30 ton! Lista, lista - lista przebojów **14.30** Familiada - teleturniej **15.00** Złotopolscy (202) Chory człowiek - telenowela pol. **15.30** Panna z kawalerem **16.35** Na dobre i na złe (12) - serial obycz. **17.30** 7 dni świat - pr. publicyst. **18.00** Program lokalny **18.30** Panorama **18.55** Święta wojna (3) Pobożny interes - serial kom. **19.15** Dwójkomania **19.30** Gol - mag. **20.00** Pożegnanie XX wieku - koncert galowy Fundacji Dar Serca (2) **21.00** Panorama **21.20** Prognoza pogody **21.25** Sport telegram **21.30** Dwójkomania **21.40** Nowojorscy gliniarze (114) - serial sens. USA **22.25** Audiotele - rozwiązanie konkursu **22.35** Studio Teatralne Dwójki: Dziecko - sztuka Jona Fossea **23.40** Fizjologia małżeństwa: Rozmyślanie XVII - Wojna domowa - zasady strategii - sztuka Honoriusza Balzaka **23.55-1.25** Lekarze bez granic (1/6) Salwador - kraina 14 wulkanów - fr.-hiszp. serial obycz.

PolSat

6.00 Disco Polo Live **7.00** Twój lekarz - mag. **7.15** Wystarczy chcieć **7.30** Jesteśmy - mag. **8.00** Sok z żuka (5) - serial anim. USA (dubbing) **8.30** Talent za talent - teleturniej **9.00** Power Rangers (154) - serial sf USA **9.30** Benny Hill - pr. rozr. **10.00** Disco Relax **11.00** Diabli nadali (1) - serial kom. USA **11.30** Sabrina, nastoletnia czarownica (72) - serial USA **12.00** Dharma i Greg (45) - serial kom. USA **12.30** Peggy Sue wyszła za mąż - kom. USA **14.20** Disco Polo Live **15.30** Dyżurny satyryk kraju **16.00** Inform. **16.10** Prognoza pogody **16.20** Rodzina zastępcza (23) - serial kom. **16.50** Sekrety rodzinne - pr. rozr. **17.20** Rycerz nocy (13) - serial sens. USA **18.10** Siedmiu wspaniałych (22) - serial przyg. USA **19.05** Idź na całość - show z nagrodami **20.00** Strażnik Teksasu (144) - serial sens. USA **20.50** Losowanie LOTTO **21.00** W bagnie Los Angeles - film sens. USA **22.45** Wyniki losowania LOTTO **22.50** Na każdy temat - talk show **23.55** FIFA TV - mag. **0.25** Mag. sport. **1.45** Muzyka na BIS **5.00** Pożegnanie

Rtl7

6.20 Autostrada do Nieba - serial USA **7.05** Teleshopping **8.05** Airwolf - serial sens. USA **9.00** Odjazdowe kreskówki: SOS Croco, Kangoo, Dr Slump **10.15** Zagubiony w czasie - serial sf USA **11.05** Cień wilka - kanad.-fr. film przyg. **13.00** Ukryta kamera - pr. rozr. **13.10** Legenda Wilhelma Tella - serial przyg. **14.10** Autostrada do Nieba - serial USA **15.00** Alfred Hitchcock przedstawia - serial sens. USA **15.25** Siódme niebo - serial USA **17.00** Wakacje w domu - film obycz. USA **18.50** 7 minut - wydarzenia dnia - pr. inform. oraz prognoza pogody **19.00** To i Owo - mag. **19.10** Szczury nabrzeża - serial sens. **20.00** Zabawy w Pana Boga - thriller USA **21.45** Kameleon 2 - serial sf USA **22.35** Tor 29 - bryt. film sens. **0.10** Airwolf - serial sens. USA **1.00** Alfred Hitchcock przedstawia - serial sens. USA **1.25** Zabawy w Pana Boga (powt.) **2.55** Szczury nabrzeża - serial sens. **3.40** Tor 29 (powt.)

TVN

6.50 Telesklep **7.50** Patrol Jin Jin (6) - serial anim. **8.15** Hutch Miodowe Serce (34) - serial anim. **8.40** Tęczowa kraina (8) - serial anim. **9.00** Twój problem nasza głowa - pr. na żywo **10.00** Mali uciekinierzy - film USA dla dzieci **12.00** Multikino - mag. **12.30** Automaniak - mag. **13.00** Start w TVN, meta na scenie - pr. rozr. **13.30** Z archiwum Nie do wiary - opowieści niesamowite **14.00** Gotuj z Kuroniem - mag. **14.30** Jak kupić nową mamę - kom. USA **16.00** Hej, szable w dłoń - pr. rozr. **16.30** Ale plama - pr. rozr. **16.45** Rodziców nie ma w domu (1) - serial pol. **17.15** Mini Playback Show - pr. rozr. **18.30** Zwariowana forsa - pr. rozr. **19.00** TVN Fakty **19.20** Sport **19.25** Pogoda **19.30** Milionerzy - teleturniej **20.25** To było grane - pr. rozr. **21.35** Pod napięciem - talk show **22.05** Wizjer TVN - mag. **22.35** Wprost TV - mag. **23.05** Ale plama - pr. rozr. **23.20** Zabić księdza - dram. polityczny USA-fr. **1.35** Cela nr - rep. **2.05** Granie na zawołanie - pr. rozr.

Nasza Telewizja

6.00 Muzyczna poczta **7.00** Telesklep **8.00** Kobra - serial **9.00** Przygody Rin Tin Tina (19, 20) **10.05** Gorący temat (5) **11.00** Opowieści z klonowego miasteczka (48) **11.30** Magiczny Kapelusz (48) **12.00** Muzyczny regał **12.30** WiP - wydarzenia i plotki **13.00** 60 minut **14.00** Przygody Rin Tin Tina (19, 20) **15.00** Opowieści z klonowego miasteczka (48) **15.25** Magiczny Kapelusz (48) **15.50** Kobra - serial **16.45** Dzikie konie - nowozel. film przyg. **18.20** Gorący temat (5) **19.10** Szczury nabrzeża - serial **20.00** Zabawy w Pana Boga - thriller USA **21.45** Kameleon 2 - serial **22.35** Super WiP - wydarzenia i plotki **23.05** Dziwka 2 - dram. sens. USA **0.35** Super WiP - wydarzenia i plotki **1.05-2.05** Życie jak poker (24, 25)

TV Polonia

6.00 Czterdziestolatek (21-ost.) Smuga cienia, czyli pierwsze poważne ostrzeżenie (powt.) **7.05** Słowo na niedzielę **7.10** Portrety: Tajemnice świata - rep. **7.40** Złotopolscy (146, 147) Na ratunek, Małżeńskie sprawy (powt.) **8.30** Mój ślad: prof. Józef Patkowski **8.35** Zwierzątka ze sklepiku (12) (dubbing) **9.00** Ala i As: Słodkie maleństwa - pr. dla dzieci **9.30** Niedzielne muzykowanie: Muzyczne wizyty - koncert w Trybunale Koronnym w Lublinie **10.20** Jacka Pałkiewicza zapiski z wyprawy do źródeł Amazonki - film dok. **10.50** Wspomnień czar: Wyrok życia - pol. dram. obycz. **12.00** Anioł Pański **12.15** Czasy - katol. mag. inform. **12.30** Powrót olimpijczyka - rep. **13.00** Transm. mszy św. z fary p.w. Przemienia Pańskiego w Sanoku **14.05** Teatr familijny: Dziewczynka, której nigdy nie zdarzy się nic złego - sztuka Kiryła Bułyczowa **14.35** Tamtego 1989 roku (1/3) Dialog - film dok. **15.05** Życie jak modlitwa - rep. **15.30** Podwieczorek... z Polonią - pr. rozr. **16.30** Mag. polonijny z Estonii **17.00** Teleexpress **17.15** Elżbieta, Królowa Anglii (3) Cień w blasku słońca - serial hist. **18.45** Ludzie listy piszą **19.05** Dziennik Telewizyjny - pr. satyr. **19.15** Dobranocka: Przygody Bolka i Lolka **19.30** Wiad. **19.50** Prognoza pogody i Sport **20.00** Alfabet gwiazd: Pensja pani Latter - pol. dram. obycz. **21.40** Drozda show-show - pr. rozr. **22.30** Panorama **22.50** Sport telegram **23.00** Dozwolone od lat 40-tu - pr. muz. **23.40** Teledyski na życzenie **23.50** Sportowa niedziela **0.30** TV Polonia zaprasza **0.35** Podwieczorek... z Polonią (powt.) **1.20** Przygody Bolka i Lolka (powt.) **1.30** Wiad., Sport i Prognoza pogody **2.00** Alfabet gwiazd: Pensja pani Latter (powt.) **3.40** Drozda show-show (powt.) **4.20** Mój ślad: prof. Józef Patkowski (powt.) **4.30** Panorama **4.50** Sport telegram (powt.) **5.00** Dozwolone od lat 40-tu (powt.) **5.40** Folkowe granie: Graj kapelo

TV Regionalne

Pasmo wspólne: 7.00 Książę i żebrak (5) **7.30** Świat ogrodów (1/28) - serial dok. **9.00** Mag. religijny **9.30** Złote rączki (22) **10.00** Budujemy mosty - teleturniej **10.30** Program edukacyjny **11.30** Mag. turyst. **14.30** Narodziny Europy (4) **15.30** Zioła **15.45** Reportaż **16.00** Kabaret - pr. rozr. **16.40** Teleturniej film. **17.00** Pr. sport. **20.05** Pani inspektor (1/6) - bryt. serial sens. **22.00** Życiorysy z refrenem **22.40** 300 mil do nieba - pol.-fr.-duński dram. obycz. **0.10** Wojna hiszpańsko-amerykańska (1/2) - film dok.

TV Kraków: 8.00 Domator - mag. **8.15** Kalejdoskop sport. **8.45** Kronika Świętokrzyska **12.30** Rola - mag. **12.50** W stronę gór - mag. **13.10** Życiorysy z refrenem **13.40** Kinomania - teleturniej **14.10** Kufer babci Aliny - mag. **18.00** Kronika **18.20** Kronika Świętokrzyska **21.00** Sprawozdawczy mag. sport. **21.30** Kronika **21.45** Kocham cię, życie - pr. publicyst.

TV Rzeszów: 8.00 Spotkanie z folklorem **8.15** Promocje młodych **8.30** Koncert życzeń **12.30** Wojciech Młynarski - recital **13.15** Gawędy ziemiańskie **13.30** Muzyczne prezentacje **14.00** Mag. katol. **18.00** Aktualności **21.00** Sportowe wydarzenia weekendu **21.30** Aktualności wieczorne **21.45** Przegląd wydarzeń tygodnia **1.00** Program na poniedziałek

WOT: 8.00 Moda i okolice - mag. **8.20** Są takie miejsca - mag. **8.40** Na zdrowie - mag. **12.30** Mój pies i inne zwierzęta **12.40** Dawna Warszawa **13.00** Msza św. **14.00** Z archiwum Kuriera **14.10** Mazowsze - nowy rozdział **18.00** TV Kurier Warszawski **18.10** Kościół i świat **21.00** Dawna Warszawa **21.20** Raport ekolog. **21.30** Wiad. Kuriera **21.35** Sport w WOT

TVK Ostrowiec

8.30 Biały Bim Czarne Ucho - film **10.15** Jezus, królestwo bez granic **11.00** Pr. lokalny TVK Ostrowiec **13.00** Zemsta - film **13.45** Ekonomia? Nic trudnego! **14.00** Stulecie samochodu **14.30** Podróżnicy **14.45** Fabryka **15.00** Powrót na Alcatraz **16.00** Koncerty na farmie **16.40** Riff **17.15** Morskie opowieści **18.00** Pr. dla dzieci **18.30** Podążaj za mną - film **19.30** Wiek atomu we wsi Grzmiąca **20.25** Blaszany bębenek - film **22.45** Music Pub

TKK

8.00 Muzyczny relaks **8.30** Biały Bim Czarne Ucho - film **10.15** Jezus, królestwo bez granic **11.00** Biały Bim Czarne Ucho - film **12.30** Byłem zawsze szczęśliwym człowiekiem **12.50** Polskie pejzaże **13.00** Zemsta - film **13.50** Ekonomia? Nic trudnego! **14.00** Stulecie samochodu **14.30** Podróżnicy **14.50** Fabryka **15.00** Powrót do Alcatraz **15.45** Adaptacja **16.00** Koncerty na farmie **16.40** Riff **17.15** Witamy w TKK **17.20** Wiad. TKK **17.50** Niedzielny teleturniej na telefon **18.10** Nie trać nadziei **18.30** Podążaj za mną - film **19.30** Wiek atomu we wsi Grzmiąca **20.00** Wiad. TKK **20.30** Blaszany bębenek - film

TV Dami

8.00 Muzyczna przebudzanka **8.30** Biały Bim Czarne Ucho **10.00** Przebój za przebojem **10.15** Jezus, królestwo bez granic **10.45** Przebój za przebojem **11.00** Biały Bim Czarne Ucho **12.30** Byłem zawsze szczęśliwym człowiekiem **12.50** Polskie pejzaże **13.00** Transm. mszy św. **14.00** Stulecie samochodu **14.30** Podróżnicy **14.45** Fabryka **15.00** Powrót do Alcatraz **16.00** Koncerty na farmie **17.00** Muzyczna Dami **17.20** Teledziennik **18.00** Seria A siatkarzy: Warka Czarni Radom - Indykpol Olsztyn **19.30** Wiek atomu we wsi Grzmiąca **20.00** Teledziennik **20.30** Blaszany bębenek - film fab. **22.40** Muzyczna Dami **22.45** Teledziennik

TV Dami Skarżysko

8.00 Muzyczna przebudzanka **8.30** Biały Bim Czarne Ucho **10.00** Minął dzień **10.20** A.B..S **10.50** Muzyczna Dami **11.00** Biały Bim Czarne Ucho **12.30** Byłem zawsze szczęśliwym człowiekiem **13.00** Zemsta **14.00** Pr. dla dzieci **14.30** Przygody Sir Lancelota - film **15.00** Nafciarze **15.45** Pierwsza pomoc ratuje życie **16.00** Z kamerą po świecie **16.30** Czy wiesz... **16.45** Czas sępa **17.00** Muzyczna Dami **17.20** Teledziennik **18.00** Pr. dla dzieci **18.30** Zemsta - film **19.30** Wiek atomu we wsi Grzmiąca **20.00** Teledziennik **20.30** Blaszany bębenek **21.50** Disce **22.00** Muzyczna Dami **22.30** Teledziennik

http://sbc.wbp.kielce.pl

30 60 a nawet 90%

ZNIŻKI NA OGŁOSZENIA DROBNE
W DOWOLNIE WYBRANYM PRZEZ CIEBIE DNIU

w rubrykach: kupno, sprzedaż, lokale, praca szukam, motoryzacja, nieruchomości i zguby

Jeżeli ogłoszenie drobne zamieszczone w „Echu Dnia" nie odniesie skutku, przyjdź do Biura Reklam i Ogłoszeń. Jeżeli w ciągu 5 dni od daty ukazania się ogłoszenia okażesz rachunek na to ogłoszenie, dostaniesz zniżkę na jedno ogłoszenie tej samej treści: 30% w wydaniu piątkowym, 60% w wydaniach w poniedziałek, wtorek, środę, czwartek i aż 90% w wydaniu sobotnim.

UWAGA!
Tylko dla osób fizycznych umieszczających w „Echu Dnia" ogłoszenia prywatne

Alarm - CEBOX

Profesjonalne alarmy, szlabany - montaż, dystrybucja. Kielce Polna 7, 041/368-23-68.

wz3462

CEBOX - TV Przemysłowa

Profesjonalne systemy obserwacyjne, kontrola dostępu, sygnalizacje kradzieży, centrale telefoniczne.

wz3463

CEBOX - Videodomofony

Kielce, 368-23-68.

wz3464

Lombard - U MARYNARZA

Natychmiastowe pożyczki. Kielce, 041/368-22-42. Kantor Kielce, 041/368-22-24. Także w niedzielę!

wz3360

MABUD - Pustaki szklane

Blachy szwedzkie, powlekane, gips-karton, Knauf, gips budowlany, szpachlowy, gazobeton, siatki, papy, cegły, narzędzia budowlane. Kielce, Zagnańska 72, 344-84-19; Skrzetlewska 4, 368-44-40. Jędrzejów, Reymonta 12, 386-13-52.

wz3454

Obrazy i Ramy

Kielce, Słowackiego 21, 361-36-61.

jw2430

Oprawa obrazów

Kielce, Chęcińska 14, 041/361-37-49.

jw2417

Pokrycia dachowe

Kompletne dachy, izolacje. „Izobud", Kielce, Skrzetlewska 4, 345-59-85.

wz3445

BUDOWNICTWO

AAA Solidne okna PCV, belgijski system „Deceuninck". Raty. Krótkie terminy. Producent „Self", Wiśniówka 77, tel. 041/362-33-35, fax. 362-33-34.

jw2409

Gerda antywłamaniowe drzwi, okna, 041/361-60-46. Osobna 6. jw2400

Płyty gipsowe, sufity podwieszane, farby, kleje, osprzęt elektryczny, 041/345-89-97.

jw2434

ELEKTRONIKA

Telewizja cyfrowa, 041/332-57-60, 0602-811-369.

dr60152

KOSMETYKA

Tatuaż artystyczny, makijaż permanentny, usługi kosmetyczne . Kielce, Sienkiewicza 21 (Hotel Bristol), 041/368-24-55.

wz3470

KUPNO

Europalety używane, 041/366-42-97.

dr58414

LOKALE

Sprzedam M-5, 73,5 m, Kielce 344-16-12.

dr60134

Stancja dla dziewcząt, 041/342-82-01.

dr60166

MEDYCYNA

Branżowa Kasa Chorych - stomatolog, 048/360-88-68(69).

kk12219

Dr ginekolog. Najtaniej! 0601-380-958.

dr59590

Ginekologia - doświadczeni specjaliści, 0603-189-873, 0501-943-194.

kk12113

Mam wynalazek z natury, na choroby nieuleczalne. Poszukuję inwestora, Ryszard Maj, 041/344-82-23.

dr60071

MOTORYZACJA

AAA AAA AAA AAA AAA Absolutnie auta powypadkowe, zniszczone kupię, 0604-520-669.

dr59793

AAA AAA AAA AAA AAA Absolutnie powypadkowe, zniszczone - kupię, 0601-617-279.

dr59525

AAA AAA AAA AAA AAA Absolutnie wszystkie powypadkowe, rozbite kupię, 090-354-003.

dr59526

AAA AAA AAA AAA AAA Aktualnie auta powypadkowe kupię, 014/633-04-27.

dr59527

AAA AAA AAA AAA AAA Auta do remontu kupię, 0602-599-678.

dr59795

AAA AAA AAA AAA AAA Auta krajowe, zagraniczne, powypadkowe, zniszczone - kupię, 0604-228-214.

dr59528

AAA AAA AAA AAA AAA Auta powypadkowe, kupię, 090-654-788.

dr59529

AAA AAA AAA AAA AAA Auta powypadkowe kupię, 0602-222-709.

dr59794

Autoalarmy, głośniki, wzmacniacze, 041/344-29-67.

jw2367

Autoszyby „Autofenix" Kielce, Wrzosowa 25, 041/361-61-71. Radom, Dębowa 4, 048/362-60-15. Szewce 39 k. Kielc, 041/ 346-52-05.

jw2371

Autoszyby. Kielce, 041/361-57-17.

jw2370

Łańcuchy śniegowe, bagażniki, boxy narciarskie. Kielce, 041/362-20-06.

wz3337

NAPRAWY

Pralek, 041/331-35-25.

dr60086

NAUKA

CKD „Promotor" Kielce, Podklasztorna 117 ogłasza nabór: Liceum Ekonomiczne, Handlowe, Ogólnokształcące, Technikum: samochodowe, fryzjerskie, spożywcze, Policealne: turystyka, administracje, bankowość, rachunkowość, finanse. Informacje, tel. 041/345-85-88, 345-10-55.

ko299

Kursy dla maturzystów: język polski i matematyka - 60 godzin. OR „TWP" Kielce ul. Św. Leonarda 18, 041/344-65-41, 344-63-50, 344-95-81.

wz3505

Kursy komputerowe - 25 godzin: Windows 98, Word, Excel, Access. 40 godzin: Corel Draw, Photo Shop. OR „TWP" Kielce, Św. Leonarda 18, 041/344-65-41, 344-63-50, 344-95-81.

wz3506

Ośrodek diagnozy i terapii TWP dyslekcja, dysgrafia i dysortografia. Radom, ul. Limanowskiego 34/40, tel. 048/362-26-28 zajęcia od II semestru.

kk12014

PROFIL KIELCE ROMUALDA 3, 041/368-17-43
- LICEUM OGÓLNOKSZTAŁCĄCE - młodzieżowe
- gimnazjum

SZKOŁY DLA DOROSŁYCH:
- Liceum Ogólnokształcące 3-, 4-letnie
- Technikum Fryzjerskie.

wz3507

PROFIL KIELCE ROMUALDA 3, 041/368-17-43
POLICEALNE STUDIUM ZAWODOWE:
- Finanse i rachunkowość
- turystyka
- kosmetyka
- projektowanie architektoniczne.

wz3508

NIERUCHOMOŚCI

Nowe domy: Zagnańsk, Radlin sprzeda Biuro Mieszkaniowe, 041/361-65-12.

wz3500

PRACA-ZATRUDNIĘ

Atrakcyjne chałupnictwo, 0602-687-788.

kn68

Zatrudnię księgową z okolic Jędrzejowa, Włoszczowy, 0604-379-601.

dr60027

RÓŻNE

Systemy Multilotka, 0604-319-354.

kk12220

SPRZEDAŻ

Garaże blaszane, 041/311-50-16.

dr60123

Materace sprężynowe, Sandomierska 241, 041/369-25-05, 0605-078-245.

dr58810

Opel Astra 1,4 1993 r. 041/368-96-91.

dr60169

Sprzedam Hondę Concerto (1995), tel. 041/353-51-29, 0606-348-335.

ss139

TOWARZYSKIE

Julia, 0604-882-377.

dr60140

Kinga, 0604-727-702.

dr60139

Lais, 041/361-17-11.

dr59383

Magda, 041/345-49-16.

dr59918

Miłe Towarzystwo dla Pań, tel. 0606-689-891.

dr60157

Roxana, 041/346-20-68.

dr59114

TURYSTYKA

Kielce - Mannheim, 041/332-47-60.

dr59954

SANDOMIERSKI KLUB SPORTOWY „WISŁA"
w SANDOMIERZU, ul. Koseły 3A
ogłasza przetarg nieograniczony na:
- **Autobus Autosan H9-21, szt. 1, cena wywoławcza 22.860,00 zł.**
- **Autobus Autosan H9, szt. 1, cena wywoławcza 5.580,00 zł.**
- **Ciągnik rolniczy T 25A, szt. 1, cena wywoławcza 8.190,00 zł.**

Przetarg odbędzie się 25.02.2000 r. o godz. 10 w biurze SKS „WISŁA" w Sandomierzu, ul. Koseły 3A.
Warunkiem przystąpienia do przetargu jest wpłacenie wadium 10 proc. ceny wywoławczej w kasie SKS „WISŁA" najpóźniej na 1 godzinę przed przetargiem.
Pojazdy nie sprzedane w I przetargu wezmą udział w II przetargu, który odbędzie się w dwie godziny po zakończeniu pierwszego przetargu.
Pojazdy będą sprzedane w takim stanie technicznym w jakim będą w dniu przetargu. Pojazdy można oglądać na dwa dni przed przetargiem od godz. 10 do 14. Bliższe informacje: tel. (015) 644-61-57. Zastrzega się prawo wycofania środków transportowych z przetargu lub unieważnienie przetargu bez podania przyczyn.

ag/923

SPRĘŻARKI
wraz z wyposażeniem dodatkowym
- uszczelniacze, kleje, środki smarujące firmy LOCTITE
- układy pneumatyki i elementy hydrauliki siłowej
- zszywacze tapicerskie i szybkozłączki
- wiertarki, wkrętaki i przewody pneumatyczne
- filtry do chłodziw obróbczych i gwinciarki stołowe
- urządzenia do piaskowania
- agregaty prądotwórcze

Zapraszamy w godz. 7-15
BEST PNEUMATIC f.p.
25-729 Kielce, ul. Urzędnicza 16
tel. 345-04-57, tel./fax 345-24-77

2427/jw

OGŁOSZENIE O PRZETARGU NIEOGRANICZONYM

Zakład Obsługi Inwestycji Sp. z o.o.
ul. Radomska 70, Starachowice 27-200

ogłasza przetarg nieograniczony

na dostawę elektrokardiografu oraz defibrylatora dla przychodni kardiologicznej bud. „D" zadanie pn. „Rozbudowa Szpitala w Starachowicach".

Specyfikację istotnych warunków zamówienia w cenie 20,00 zł (bez VAT) można otrzymać za zaliczeniem pocztowym lub w siedzibie zamawiającego.
Osobą upoważnioną do kontaktów z oferentami jest Grzegorz Wojtas, tel./fax (041) 274-63-57 w godz. 8-11.
Termin składania ofert upływa 7.03.2000 r. o godz. 9.00, otwarcie ofert o godz. 10.00 w siedzibie Zamawiającego.
Wadium w wysokości 1.400,00 zł należy wpłacić do 6.03.2000 r.
Postępowanie nie zostało poprzedzone wstępną kwalifikacją i będzie prowadzone z zastosowaniem preferencji krajowych.
W przetargu mogą brać udział oferenci nie wykluczeni z postępowania o udzielenie zamówienia publicznego na podstawie art. 19 i art. 22 ust. 7 spełniający warunki zawarte w art. 22 ust. 2 Ustawy o Zamówieniach Publicznych oraz spełniają wymogi specyfikacji istotnych warunków zamówienia.

kk/12310

OGŁOSZENIE O PRZETARGU NIEOGRANICZONYM

Zakład Obsługi Inwestycji Sp. z o.o.
ul. Radomska 70, Starachowice 27-200

ogłasza przetarg nieograniczony

na dostawę wyposażenia medycznego przychodni laryngologicznej - budynek „D" zadanie pn. „Rozbudowa Szpitala Miejskiego w Starachowicach".

Specyfikację istotnych warunków zamówienia w cenie 20,00 zł (bez VAT) można otrzymać za zaliczeniem pocztowym lub w siedzibie zamawiającego.
Osobą upoważnioną do kontaktów z oferentami jest Grzegorz Wojtas, tel./fax (041) 274-63-57 w godz. 8-11.
Termin składania ofert upływa 9.03.2000 r. o godz. 9.00, otwarcie ofert o godz. 10.00 w siedzibie Zamawiającego.
Wadium w wysokości 1.600,00 zł należy wpłacić do 8.03.2000 r.
Postępowanie nie zostało poprzedzone wstępną kwalifikacją i będzie prowadzone z zastosowaniem preferencji krajowych.
W przetargu mogą brać udział oferenci nie wykluczeni z postępowania o udzielenie zamówienia publicznego na podstawie art. 19 i art. 22 ust. 7 spełniający warunki zawarte w art. 22 ust. 2 Ustawy o Zamówieniach Publicznych oraz spełniają wymogi specyfikacji istotnych warunków zamówienia.

kk/2312

OGŁOSZENIE O PRZETARGU NIEOGRANICZONYM

Zarząd Gminy Pierzchnica
ul. 13 Stycznia 6

ogłasza przetarg nieograniczony

na montaż osprzętu elektrycznego w II części nowo budowanej Szkoły w Pierzchnicy, ul. Kardynała S. Wyszyńskiego 5.

Termin realizacji zamówienia - 30 czerwca 2000 r.
Postępowanie będzie prowadzone z zastosowaniem obowiązkowych preferencji krajowych.
W przetargu mogą wziąć udział oferenci nie wykluczeni na podstawie art. 19 i art. 22 ust. 7, spełniający warunki zawarte w art. 22 ust. 2 ustawy o zamówieniach publicznych.
Formularz zawierający specyfikację istotnych warunków zamówienia można odebrać osobiście w siedzibie zamawiającego, pokój nr 25 lub za zaliczeniem pocztowym, cena formularza - 5 zł.
Koperty z ofertami należy złożyć w Urzędzie Gminy w Pierzchnicy, pokój nr 25 w terminie do 23 marca 2000 r. do godz. 15.00.
Otwarcie ofert nastąpi 24 marca 2000 r. o godz. 11.00, pokój nr 22 w siedzibie zamawiającego.

kk/2311

http://sbc.wbp.kielce.pl

Kuligi „Amazonka", Borków, 041/317-19-92.

dr59698

USŁUGI

AAA AAA AAA Telewizyjne UKF, 041/303-16-47.

dr60081

Biuro Rachunkowe „Indeks", 048/340-28-21.

m661

Blacho-dachówka, obróbki, 0602-199-683.

dr60148

Glazura, panele, 041/306-16-85.

dr60045

Hydrauliczne, 041/362-10-41.

dr59982

Instalatorstwo elektryczne, przyłącza, 041/362-31-82.

dr59901

Transport 1 t, tanio, 041/346-55-69.

dr60155

Zakład stolarski poleca: schody, drzwi i inne, 041/11-37-64.

dr60023

ZGUBY

Dorota Malarczyk zgubiła legitymację ZSM, Morawica.

dr60097

Kwapisz Leszek zgubił prawo jazdy.

dr60068

Zgubiono legitymację studencką PŚ - Kędziora Rafał.

dr60151

Zgubiono legitymację VI L.O. - Maciej Sajkiewicz.

dr60156

SZANSA DLA CIEBIE!

TELEFONICZNE OFERTY MATRYMONIALNE

Linia Serc®

CZYTAJ W ŚRODY I SOBOTY

NAUKA PŁYWANIA
REHABILITACJA
DOSKONALENIE
UMIEJĘTNOŚCI
MAŁY I DUŻY BASEN
Zapisy od poniedziałku do piątku w godz. 16.45-19.45
SZKOŁA „ALA" KRYTA PŁYWALNIA
KIELCE, UL. KRAKOWSKA
TEL. 342-55-60
TEL. KOM. 0603 11 44 71
1958/AK

BEZ REKLAMY?

JUŻ TO ZNAMY.

w obronie wolności słowa i wypowiedzi handlowej

Echo Dnia

MIĘDZYNARODOWE
STOWARZYSZENIE
REKLAMY

Zarząd Miasta Kielce

ogłasza

1. Przetarg ustny nieograniczony

na sprzedaż nieruchomości nie zabudowanej stanowiącej własność Miasta Kielce, położonej w Kielcach przy ul. Kąpielowej, oznaczonej w ewidencji gruntów m. Kielce jako działka numer 75/2 o pow. 535 m kw. (obr. 010), objętej księgą wieczystą KW 146, która zgodnie z ustaleniami miejscowego planu ogólnego zagospodarowania przestrzennego m. Kielce położona jest na terenie przeznaczonym pod zabudowę mieszkaniową jednorodzinną, w uzupełnieniu handel detaliczny, gastronomia, rzemiosło nieuciążliwe.

Wyżej wymieniona nieruchomość nie jest obciążona ograniczonymi prawami rzeczowymi i nie ma przeszkód prawnych w rozporządzaniu nią.

Cena wywoławcza: 72.000,00 zł.
Wadium: 14.000,00 zł.

Przetarg odbędzie się 21 lutego 2000 r. o godz. 11 w pokoju 112 w Urzędzie Miasta Kielce, Rynek 1.

2. Drugi przetarg ustny nieograniczony

na sprzedaż udziału stanowiącego własność Miasta Kielce wynoszącego 2/3 części w zabudowanej dwoma budynkami mieszkalnymi (2- i 3-kondygnacyjnymi), jednym budynkiem mieszkalno-usługowym 2-kondygnacyjnym oraz komórkami gospodarczymi 2-kondygnacyjnymi, nieruchomości położonej w Kielcach przy ul. Ewangelickiej 2, oznaczonej w ewidencji gruntów m. Kielce (obr. 017) jako działka nr 1194 o pow. 1385 m kw., objętej księgą wieczystą KW 50219, która zgodnie z ustaleniami miejscowego planu szczegółowego zagospodarowania przestrzennego terenu CENTRUM w Kielcach położona jest w terenie przeznaczonym pod usługi ogólnomiejskie charakterystyczne dla centrum miasta - w uzupełnieniu mieszkalnictwo w pierzei ulicy na kondygnacji powyżej parteru, we wnętrzu kwartału na kondygnacji dowolnej.

W ww. budynkach znajdują się 34 lokale mieszkalne o ogólnej powierzchni użytkowej 1.194,23 m kw., zamieszkałe przez osoby fizyczne na podstawie umów najmu oraz 3 lokale użytkowe o ogólnej powierzchni 61,40 m kw. na używanie których zawarte są umowy najmu na czas nieokreślony.

Cena wywoławcza: 300.000,00 zł.
Wadium: 60.000,00 zł.

Przetarg odbędzie się 21 lutego 2000 r. o godz. 11.40 w pokoju 112 w Urzędzie Miasta Kielce, Rynek 1.

Warunkiem dopuszczenia do ww. przetargów jest wpłacenie podanych wyżej wadiów w terminie do 17 lutego 2000 r. na konto Urzędu Miasta Kielce w LUKAS Bank Świętokrzyski S.A. I Oddział Kielce nr 19401050-30300-3601-102.

ZASADY OBOWIĄZUJĄCE PRZY PRZETARGU

- wadium złożone przez uczestnika, który przetarg wygrał zostanie zaliczone na poczet ceny nabycia,
- pozostali uczestnicy przetargu otrzymują zwrot wadium niezwłocznie po odwołaniu lub zamknięciu przetargu, jednak nie później niż przed upływem trzech dni od dnia odwołania lub zamknięcia przetargu,
- jeżeli uczestnik, który wygrał przetarg uchyli się od zawarcia umowy, złożone przez niego wadium ulega przepadkowi na rzecz Gminy Kielce.

Zastrzega się prawo odwołania przetargu z uzasadnionej przyczyny. Szczegółowych informacji udziela Wydział Gospodarki Nieruchomościami i Geodezji Urzędu Miasta Kielce, Rynek 1, pokój 219, tel. (041) 367-62-19.

Warunki przetargu wywieszone są na tablicy ogłoszeń w Urzędzie Miasta Kielce, Rynek 1.

mo/3298

OGŁOSZENIE

Zarząd Miasta i Gminy w Ćmielowie

ogłasza niniejszym nieograniczony przetarg ustny

na dzierżawę lokali użytkowych o łącznej powierzchni 114,3 m kw. mieszczących się na parterze budynku ośrodka zdrowia w Ćmielowie położonego na działkach oznaczonych w ewidencji geodezyjnej nr 2320 i 2329/2 o łącznej powierzchni 0,4997 m kw., uregulowanych w KW Nr 23150 prowadzonej przez WKW Sądu Rejonowego w Opatowie.

Nieruchomość w planie zagospodarowania przeznaczona jest pod usługi i usługi zdrowia.

Stawkę wyjściową miesięcznego czynszu dzierżawnego ustala się w wysokości 1.116 zł brutto.

Przetarg odbędzie się 6.03.2000 r. w sali konferencyjnej Urzędu.

Warunkiem przystąpienia do przetargu jest wpłata wadium w wysokości 112,00 zł najpóźniej do godz. 15, 3.03.2000 r. w Kasie tut. Urzędu.

Wadium wpłacone przez osobę, która wygra przetarg zostanie zaliczone na poczet czynszu.

Pozostałe wadia podlegają zwrotowi bezpośrednio po przetargu.

Bliższych informacji udziela Urząd Miasta i Gminy w Ćmielowie, pokój nr 10, tel. (015) 86-12-018 wewn. 25.

2308/kk

JAK NADAĆ OGŁOSZENIE?

(0-22) 629-95-70

Codziennie od 8.00 do 21.00
Nadaj ogłoszenie - podyktuj treść, a otrzymasz numer skrytki głosowej do nagrania dodatkowych informacji i tajny kod do odsłuchiwania nadanych do Ciebie wiadomości.
Zapewniamy anonimowość!

LINIA SERC®

JAK ODPOWIEDZIEĆ?

0-700-88-11-37

CZYNNE CAŁĄ DOBĘ

Zadzwoń. Podaj numer skrzynki głosowej interesującej Cię osoby. Komputer odtworzy żądane nagranie. Nagraj wiadomość dla osoby, do której dzwonisz. Ogłoszeniodawca nawiąże z tobą kontakt.

Koszt połączenia 4.22 zł/min

PANI POZNA PANA

■ **Blondynka, 37/167, atrakcyjna,** wymagająca, w separacji, pozna typowo przystojnego mężczyznę, który ma coś wartościowego do zaoferowania, ceniącego kobiety. Czekam na kontakt. Skrytka głosowa:7649

■ **Wolna, 160 cm wzrostu, prawnik** o pogodnym usposobieniu pozna Pana w odpowiednim wieku, szukającego trwałego związku. **Skrytka głosowa:7680**

■ **Bardzo młodziutka, bardzo drobniutka** i bardzo zgrabna szuka bardzo zamożnego męża. **Skrytka głosowa:7618**

■ **Mam 22 lata,** jestem szatynką średniego wzrostu, obecnie kończę liceum wieczorowe. Czekam na przystojnego bruneta, telefon przyspieszy kontakt. Woj. świętokrzyskie. **Skrytka głosowa:7549**

■ **29-letnia, atrakcyjna, wykształcona,** finansowo niezależna, pozna miłego i zamożnego Pana do lat 45 w celu zawarcia związku małżeńskiego. **Skrytka głosowa:7538**

■ **Szatynka,** w trakcie rozwodu, atrakcyjna, puszysta, 32 lata, wychowująca 9-letniego syna, pragnie poznać Pana w wieku 38-42 lat, bez zobowiązań, niezależnego finansowo, może być z Niemiec. **Skrytka głosowa:7586**

■ **Danuta lat 45,** o młodym wyglądzie, niezależna finansowo, zmotoryzowana, wychowująca 2 prawie dorosłych dzieci pozna Pana w wieku 40-50 lat, dobrze sytuowanego, o podobnych cechach. **Skrytka głosowa:6870**

■ **39-latka, zgrabna i atrakcyjna,** pełna wdzięku i humoru, otwarta i szczera, tolerancyjna dla wad bliźnich, z dwójką dzieci pozna wartościowego, wykształconego Pana. **Skrytka głosowa:7163**

■ **Jeżeli jesteś kawalerem** niezależnym finansowo, który akceptuje szczerość, dobroć, uczciwość i wrażliwość to zadzwoń do panny spod znaku Wodnika lat 37, 175 cm. Radom i okolice. **Skrytka głosowa:7234**

■ **Szatynka lat 34,** 156/48 wychowująca samotnie 2 synów, wykształcenie średnie, własne mieszkanie pozna Pana do 45 lat, kulturalnego, poważnie traktującego życie. **Skrytka głosowa:7233**

■ **Dwie wdowy po 50.,** wysokie, zgrabne i kulturalne, z Warszawy poznają Panów po 50., o wysokiej kulturze osobistej. Tylko poważne oferty. **Skrytka głosowa:7588**

PAN POZNA PANIĄ

■ **Wolny, 37-letni warszawianin,** młody duchem i ciałem, przystojny, wysportowany, wykształcony, bez zobowiązań pozna atrakcyjną, ciepłą, inteligentną pannę do 32 lat, myślącą o trwałym związku. **Skrytka głosowa:7665**

■ **Poznam ładną,** zgrabną, zadbaną dziewczynę, 18-25 lat, pełną ciepła, lub niezależny finansowo, pozna Panią stanu wolnego, bezdzietną, do 40 lat. Cel towarzysko - matrymonialny. **Skrytka głosowa:7580**

■ **Kielce.** 33 lata, 173 cm, wzrostu, uprzejmy, miły, trochę nieśmiały, dyskretny, niezależny finansowo, mieszkanie pozna Panią do 45 lat, z Kielc lub bliskiej ok. **Skrytka głosowa:7567**

■ **Opiekuńczy, dojrzały mężczyzna** po 40., wykształcony (doktorat) pozna reprezentacyjną, piękną kobietę do lat 35, gotową zamieszkać w Warszawie. **Skrytka głosowa:7535**

■ **Polak** zamieszkały na stałe w Niemczech, zamożny i opiekuńczy pozna reprezentacyjną blondynkę, najchętniej z Piły lub okolic. **Skrytka głosowa:7536**

■ **Podobno przystojny,** lat 36, 176 cm, stanu wolnego, pozna Panią do 38 lat, dzieci nie stanowią przeszkody. Cel towarzysko - matrymonialny. **Skrytka głosowa:7584**

■ **Wodnik, wykształcenie wyższe,** wolny, pozna Panią do lat 35. Cel towarzysko - matrymonialny. **Skrytka głosowa:7701**

■ **Jestem wdowcem,** mam 61 lat, własne mieszkanie, samochód. Pragnę poznać miłą, towarzyską Panią do 55 lat. Cel towarzyski i nie tylko. **Skrytka głosowa:7543**

■ **Młody 52 lata,** 175/85, wdowiec z woj. mazowieckiego,11-letni syn, wszystko niezbędne do życia, uwielbiam taniec, jeżdżę na łyżwach i łyżworolkach. Oczekuję odpowiedzi od Pani poniżej 40 lat. **Skrytka głosowa:7411**

http://sbc.wbp.kielce.pl

DIAKROSTYCH

				1 G	2 F	3 G	4 A	5 I	6 C	7 H	8 A
9 J	10 C	11 K	12 B	13 J	14 E	15 G	16 A	17 J	18 F	19 H	20 H
21 B	22 G	23 H	24 C	25 I	26 J	27 B	28 G	29 H	30 F	31 D	32 J
33 D	34 I	35 D	36 B	37 E	38 G	39 C	40 K	41 F	42 I	43 F	44 J
45 E	46 A	47 H	48 D	49 C	50 K	51 A	52 D	53 G	54 J	55 J	56 I

Drugie litery odgadniętych wyrazów, oznaczone cyfrą 0, utworzą imię i nazwisko autora myśli, której tekst powstanie po przeniesieniu pozostałych liter do diagramu.

A) miejsce bitwy I Dywizji Piechoty im. T. Kościuszki z Niemcami = 51 - 0 - 8 - 46 - 16 - 4 -

B) zaloty, umizgi = 12 - 0 - 27 - 21 - 36 -

C) siła, z jaką płyn działa na ściankę naczynia = 49 - 0 - 39 - 24 - 6 - 10 -

D) cecha, piętno = 35 - 0 - 48 - 31 - 52 - 33 -

E) lina służąca do umocowania statków przy nabrzeżu portowym = 45 - 0 - 37 - 14 -

F) część przewodu pokarmowego = 18 - 0 - 41 - 30 - 2 - 43 -

G) postępowanie przygotowawcze w sprawach karnych = 28 - 0 - 3 - 15 - 22 - 53 - 1 - 38 -

H) sknera, kutwa = 19 - 0 - 47 - 20 - 7 - 23 - 29 -

I) organ, część organizmu np. oko, nerki = 42 - 0 - 5 - 25 - 56 - 34 -

J) płatki śniegu = 44 - 0 - 9 - 17 - 13 - 54 - 26 - 55 - 32 -

K) układ cząsteczek elementarnych złożony z jądra i elektronów = 40 - 0 - 50 - 11 -

JOLKA

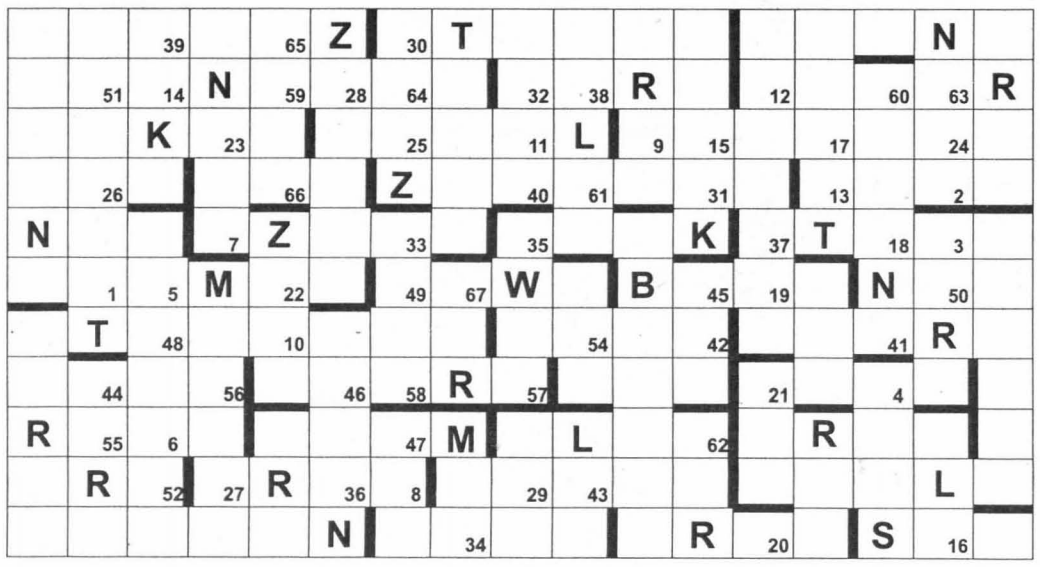

1	2	3	4	5	6	7	8	9	10	11	12	13	14	15	16	17
18	19	20	21	22	23	24	25	26	27	28	29	30	31	32	33	34
35	36	37	38	39	40	41	42	43	44	45	46	47	48	49	50	
51	52	53	54	55	56	57	58	59	60	61	62	63	64	65	66	67

Określenia wyrazów podano w przypadkowej kolejności. Ujawnione litery mają ułatwić ustalenie miejsca wpisania odgadniętego wyrazu. Litery z pól ponumerowanych od 1 do 67 utworzą rozwiązanie - myśl oraz imię i nazwisko autora.

* Janowska, aktorka,
* niedokrwistość,
* inkaust,
* zapowiedź o zbliżającym się niebezpieczeństwie,
* współbrzmienie dźwięków,
* dowódca kozacki,
* staropolski pan,
* tętnica główna,
* cyganka z powieści „Chata za wsią",
* prenumerator,
* przyłączenie,
* mocne piwo angielskie,
* napój alkoholowy,
* działo,
* znak nawigacyjny, pława,
* na kiszoną kapustę,
* izba więzienna lub klasztorna,
* rysa w polewie kafli,
* wojskowy bębnista,
* dziedzina,
* zakonnik, samotny pustelnik,
* największa jednostka czasu w dziejach Ziemi,
* jedno z Wielkich Jezior,
* część składowa kineskopu,
* najciemniejsza część świata podziemnego, Hades,
* Adam Asnyk,
* indyjski nauczyciel, przewodnik,
* mieszkaniec Podhala,
* ze stolicą w Bagdadzie,
* bożyszcze,
* pierwiastek chemiczny, srebrzysty metal,
* sztuczny język międzynarodowy, odmiana esperanto,
* parów, wąwóz,
* drugi okres ery mezozoicznej,
* ptak australijski, nielot,
* sklepik, stragan,
* niedźwiadek z podgromady torbaczy nadrzewnych,
* odłamana tafla lodu,
* kran,
* ryba z rodziny karpiowatych,
* nieprzekraczalna granica czegoś,
* najstarsza epoka jury,
* najważniejszy ośrodek kultur religii muzułmanów,
* zastój, bezwład,
* hart, siła,
* spaja blachy,
* nieudany serw,
* ptak wodny,
* sieć do połowu ryb dennych,
* zaczepne działanie wojenne,
* narząd wzroku,
* mroczny nad bagnem,
* tytuł powieści Marii Rodziewiczówny,
* jadalny lub silnikowy,
* gatunek topoli,
* składa propozycję,
* peruka używana przez aktorów w starożytnej Grecji,
* otwór w ścianie budynku,
* gończy pies myśliwski,
* żądłówka,
* mała Aleksandra,
* morski lub lotniczy,
* naftowa do wyrobu benzyny,
* zwój,
* Rh dla chemika,
* żeton, liczman,
* dawna miara długości,
* głos żmii,
* odżywia się mlekiem matki,
* uniwersalny rozpuszczalnik,
* lepra,
* leczenie,
* machina do rozbijania murów,
* stolica Albanii,
* dzień tygodnia,
* import,
* dochody, pobory,
* stek, potrawa z pokrojonego w plastry mięsa,
* mroźna pora roku,
* jednokomórkowiec powstały z zespolenia się dwóch gamet (anagram z: Zyta+go),
* senne marzenie,
* omen, wróżba.

Rozwiązanie co najmniej dwóch dowolnie wybranych zadań prosimy przysłać (lub doręczyć) pod adresem redakcji „ED" w Kielcach wyłącznie na karcie pocztowej w terminie 7 dni od daty ukazania się numeru.

Pomiędzy prawidłowe odpowiedzi rozlosujemy **NAGRODY KSIĄŻKOWE**

Na karcie pocztowej z rozwiązaniem należy nakleić zamieszczony kupon nr 5. Odpowiedzi bez kuponu oraz pełnego i czytelnego adresu nadawcy zostaną pominięte w trakcie losowania nagród.

Zadania oprac. K.F. i M.Ch.

„Nasze łamigłówki"

Kupon nr 5

ANAGRAMÓWKA

M	O	W	A	+	C	I	E	K	=	17			36			12	19
D	Ż	E	Z	+	I	R	A	K	=		38			37		7	19
M	O	Ś	Ć	+	K	A	R	S	=	43			45		34		42
B	U	R	A	+	S	Z	O	R	=	26			8	32	44		
L	E	C	H	+	W	I	N	A	=	31			5	1	10		
O	M	E	N	+	L	I	D	A	=	47				29	46		4
Ć	W	I	K	+	R	A	T	A	=	28				24	13		2
C	I	O	S	+	R	Y	Ż	Y	=	3			11	18		48	
B	E	R	A	+	K	I	T	A	=	40			33	20		27	
R	Z	E	Z	+	S	O	T	O	=		23				39	9	16
J	A	C	K	+	O	D	Y	N	=		25			22	35	6	
M	I	S	A	+	O	W	C	E	=	21			14		41	30	

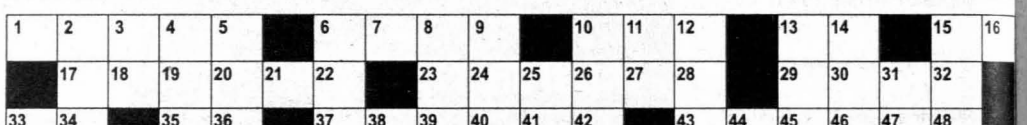

Przestawiając litery dwóch wyrazów 4-literowych ułożyć wyrazy 8-literowe, które należy wpisać do podanego obok diagramu. Trzecie litery tych wyrazów utworzą pionowo imię i nazwisko autora maksymy, której treść odczytamy wypisując litery od 1 do 48.

Wyrazy 8-literowe (określenia podano w kolejności alfabetycznej, miejsce wpisu do odgadnięcia):

* drobnoustrój,
* publikacje o małej objętości,
* lokum warchlaków,
* czwarta część całości,
* stan fizyczny, sprawność fizyczna,
* złodziejstwo,
* rodzaj ciasta,
* schorzenie wątroby,
* duży statek wodny do przewozu węgla, rudy,
* ozdobne pudełeczko z miniaturą fotografii,
* przetak,
* biografia.

LOGO-PANTROPA

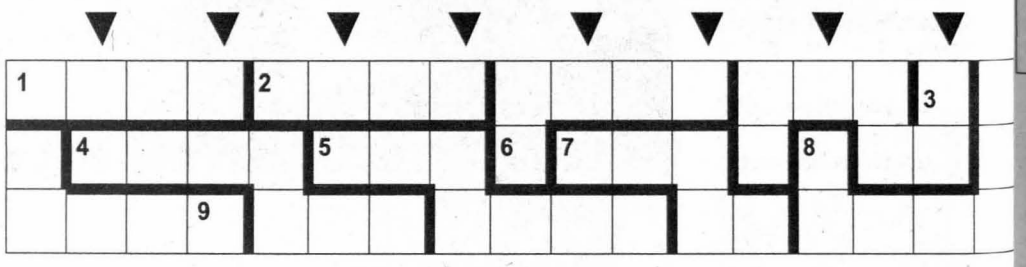

Pogrubione linie wskazują sposób wpisywania wyrazów. Litery oznaczonych kolumn parzystych utworzą rozwiązanie - przysłowie polskie.

1) dziwo, coś niespotykanego,
2) Ludwik Jerzy, poeta z „Przekroju",
3) fotel noszony na drążkach do przenoszenia ludzi,
4) Borys (1551-1605), car rosyjski, uwieczniony w operze M.P. Musorgskiego,
5) zapadły kąt, dziura,
6) wiąże się z popytem,
7) część paleniska,
8) licha szkapa,
9) palenie papierosów.

WIRÓWKA OD „A" DO „R"

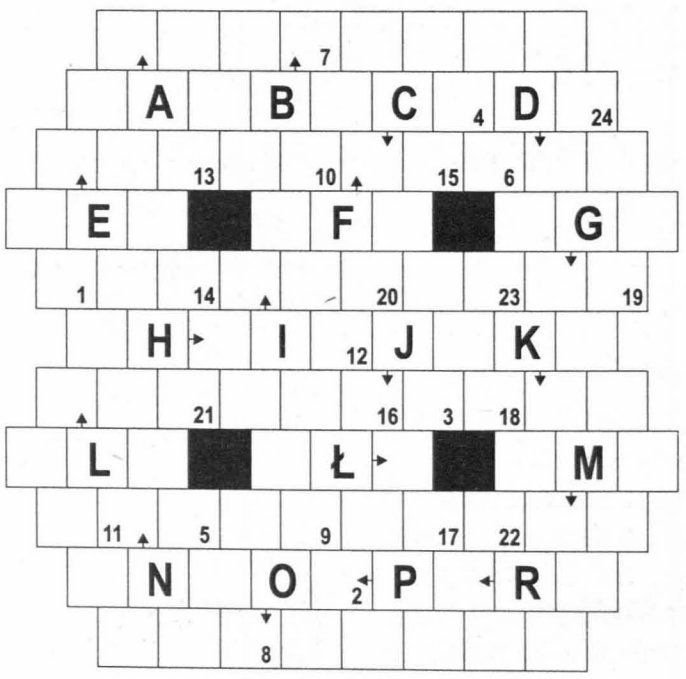

Każdy odgadywany wyraz zaczyna się inną literą wpisaną już do diagramu. Kolejność określeń przypadkowa. Litery z pól ponumerowanych od 1 do 24 utworzą rozwiązanie - przysłowie polskie.

* zamieszanie, niepokój, wrzenie,
* działo o krótkiej lufie,
* rozjemca, sędzia polubowny,
* miejscowość związana z Bo rutą,
* smakołyk, specjał, przysmak,
* utwór muzyczny zbliżony do divertimenta,
* poluje na grubego zwierza,
* targ, bazar,
* chory zwracający się po poradę do lekarza,
* dawny pszczelarz,
* wybory, wybór na jakieś stanowisko lub urząd,
* komosa, ruderalna roślina zielna lub półkrzew,
* Andrzej Wajda,
* wytwarza wyroby z gliny, terakoty, fajansu,
* bezwładność, bierność, niechęć do czynu,
* drewniany, dęty instrument muzyczny,
* Maczek lub Anders,
* pozycji nieprzyjaciela broni maszynową.

Rozwiązanie naszych łamigłówek nr 1

1) **WIRÓWKA PANORAMICZNA:** „Gdy zima mocno rzeki lodem ścina, wiele ciężarnych mają w ten rok syna" (przysłowie ludowe).

2) **KRZYŻÓWKA** (z przymrużeniem oka): „Swawola każdego zepsuje" (przysłowie ludowe).

3) **JOLKA:** Satyra.

4) **MINI-KRZYŻÓWKA:** Kartofel.

5) **ZAGADKA:** Chrząszcz.

6) **UKOŚNIK:** Dyskopatia.

NAGRODY:

W wyniku przeprowadzonego losowania nagrody książkowe otrzymują:

1) **Józefa Bugajczyk** - Radom,
2) **Marta Dyl** - Połaniec,
3) **Zygmunt Pomagalski** - Radom.

Gratulujemy! Nagrody prześlemy pocztą.

http://sbc.wbp.kielce.pl

Serce dla kibiców

Cersanit NOMI gra z Zastalem Zielona Góra

-Z całego serca dziękuję kibicom, którzy dopingowali nas w Bytomiu. Bez nich nie wygralibyśmy tego meczu - mówił szkoleniowiec koszykarzy Cersanitu NOMI Kielce Stefan Tot. Po dramatycznej końcówce meczu kielecki beniaminek wygrał w czwartek w Bytomiu z Bobrami 61:59. Jutro w kolejnym meczu Lech Basket Ligi będzie podejmował Zastal Zielona Góra.

Kielczanie zdobyli bardzo ważne punkty na bardzo trudnym boisku, w meczu z zespołem, który wzniósł się na wyżyny swoich umiejętności. Mimo kilku słabszych momentów w grze „Delfinów" optymistycznie nastrajać mogą powroty dwóch niedawnych rekonwalescentów - powrót do bardzo wysokiej formy Igora Milicicia oraz come back na boisko Derricka Hayesa. Ten drugi, co zrozumiałe, nie pokazał jeszcze w Bytomiu wszystkiego, na co go stać, ale i tak zdobył 18 punktów (najwięcej w drużynie) i walczył w obronie, świetnie pracując na nogach, momentami „zabiegując" rywali. - To normalne, kontuzjowaną miał rękę, a nie nogę - śmieje się trener kielczan Stefan Tot.

- Z całego serca dziękuję kibicom, którzy dopingowali nas w Bytomiu. Bez nich nie wygralibyśmy tego meczu - mówi szkoleniowiec. - Dlatego, mimo że Zastal nie należy do mocnych zespołów, chcemy z nim zagrać jak najładniej, żeby zadowolić naszą publiczność.

Niewiele brakowało, aby kielecki zespół był w hali Szombierek pozbawiony tego ważnego wsparcia. 40-osobowa grupa kibiców z Kielc miała w Bytomiu ogromne kłopoty z wejściem do hali, mimo że kielecki klub awizował ich przyjazd, wszyscy mieli bilety i zachowywali się spokojnie. Dopiero po kilkudziesięciominutowych targach i interwencji komisarza zawodów fani Cersanitu NOMI mogli wejść do hali.

W niedzielę o godz. 17 „Delfiny" będą podejmowały ligowego outsidera Zastal Zielona Góra. Rywal kielczan jest na najlepszej drodze do drugiej ligi, z trzema zwycięstwami zajmuje ostatnie miejsce w tabeli. Zielonogórzanie przyjadą do Kielc w krajowym składzie. Z powodu tragicznej sytuacji finansowej sekcji kolejno żegnano się z dwoma Rosjanami, Kazachem i trzema Jugosłowianami. Nie ostał się także jugosłowiański pierwszy trener Dragan Visnjevac. Drużynę prowadzi teraz dotychczasowy drugi - Piotr Galant. Problemem w zespole kieleckim będzie na pewno zmęczenie. W ciągu 11 dni rozegrają już piąte spotkanie.

* * *

Nie milkną echa środowej decyzji Polskiej Ligi Koszykówki, przyznającej walkower Brokowi Alkpol Słupsk za nie rozegrany mecz z Cersanitem NOMI. Sprawa nie jest jeszcze zamknięta. Teraz walkower musi zatwierdzić komisja odwoławcza Polskiego Związku Koszykówki (do której ponownie odwołuje się Cersanit NOMI), która już raz zanegowała decyzję PLK. Niebawem podejmie ostateczną decyzję. O komentarz poprosiliśmy prezesa kieleckiego klubu Krzysztofa Koralewskiego.

- Zdaję sobie sprawę, że sprawa nie jest łatwa, ale wcale nas to nie satysfakcjonuje. To, co się stało krzywdzi nie tylko nas, ale i całą koszykówkę. Proponowaliśmy Brokowi, że w ramach rekompensaty (za nierozegranie meczu w terminie) odstąpimy mu miejsce w tegorocznym turnieju Ramadanu, bo zostaliśmy tam zaproszeni, ale oferta nie została przyjęta. Interesowały ich tylko pieniądze. Nie mogliśmy płacić za nierozegranie tego meczu, bo po pierwsze nie mamy na takie cele pieniędzy, a po drugie byłoby to niesportowe. Prawnicy pracują nad naszym odwołaniem do PZKosz. Na decyzję będziemy musieli jeszcze poczekać.

Paweł KOTWICA

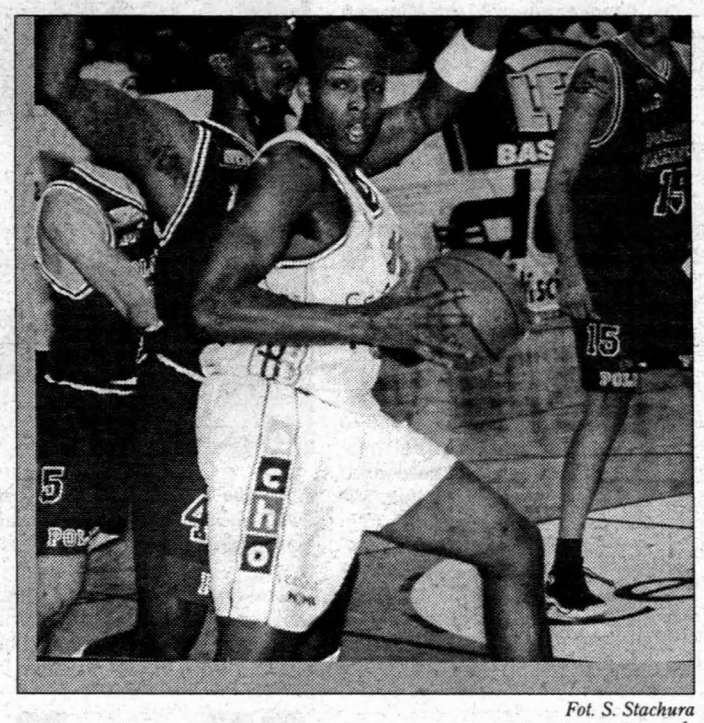

Fot. S. Stachura

Kielczanie są zdecydowanym faworytem w meczu z Zastalem. Na zdjęciu z piłką Deon Watson.

Pozostało liczenie

4. Plebiscyt „Echa Dnia"

Wczoraj upłynął termin dostarczania kuponów do naszej redakcji. Teraz pozostało nam skrupulatne liczenie głosów. Za kilka dni poznamy wyniki plebiscytu, nad którym patronat objął marszałek województwa świętokrzyskiego Józef Szczepańczyk i dowiemy się, czy udało nam się poprawić ubiegłoroczny rekord - ponad 45 tysięcy kuponów.

11 lutego na wspaniałej gali ludzi sportu w Kieleckim Centrum Kultury uroczyście ogłosimy wyniki plebiscytu i wylosujemy główne nagrody dla naszych czytelników. A w tym roku są one wyjątkowo atrakcyjne - do wygrania są między innymi rower górski od Andrzeja Sypytkowskiego, sprzęt rtv i agd, kasety od Andrzeja „Tygrysa" Michalczewskiego i wiele, wiele innych. Zapowiadają się więc ogromne emocje.

Pora na typowanie. **Dorota Sękiewicz** z Kielc miano najpopularniejszego sportowca 1999 roku przyznała koszykarzowi Cersanitu NOMI Kielce Derrickowi Hayesowi. Kolejne miejsca w typowaniu naszej czytelniczki zajmują: 2. Rafał Bernacki, 3. Maciej Stęczniewski, 4. Kordian Korytek, 5. Tomasz Brożyna, 6. Zbigniew Piątek, 7. Igor Milicić, 8. Krzysztof Pyskaty, 9. Marek Kalwat, 10. Andrzej Sypytkowski; **trenerzy** - 1. Stanisław Dudzik, 2. Włodzimierz Gąsior, 3. Stefan Tot.

Sponsorami plebiscytu są: Cementownia „Nowiny" SA, Elektrownia im. Tadeusza Kościuszki z Połańca, Towarzystwo Ubezpieczeń i Reasekuracji „Warta" SA, Centrum Usług Satelitarnych w Psarach, „Cersanit" SA, „Echo Investment" SA, „Pro-Agro" z Kunowa, „Chemarbel", „Wólczanka" SA z Ostrowca, „Budkol-Gips", Wytwórcza Spółdzielnia Pracy „Społem", kielecki oddział „Totolotka" SA, Hurtownia Sprzętu AGD „Janart" ze Staszowa, „Suprimex" SA, Przedsiębiorstwo Handlu Sprzętem Rolniczym „Agroma", „Dorbud" SA, „Top Sport", Centrum Obrotu Towarowego ze Starachowic, sklep Andrzeja Sypytkowskiego „Olimpijczyk" z Końskich, Bank Pekao SA I Oddział w Kielcach.

/dor/

Piłkarskie sparingi

* **Naprzód Jędrzejów - Orlicz Suchedniów 3:0 (1:0),** Smolarczyk, Ziółkowski, Byrski.

Naprzód: Winckowicz - Stawoczyński, Czarnecki, Ziółkowski, Dudek, Ł. Baliński, Osiński, Byrski, R. Fendrych, Smolarczyk, Bąk oraz Szczygieł, Kośmider, Putowski, Z. Fendrych.

Dziś o godz. 12 Wisła Sandomierz gra z Video Ciepielów, a Granat Skarżysko o godz. 13 będzie podejmował na swym bocznym boisku zespół Piasta Chęciny.

/mir, G.B./

Strząbała w Kielcach

Dodatkowe smaczki meczu Iskry Lider Market ze Śląskiem

Do Kielc przyjeżdża wicelider ekstraklasy piłkarzy ręcznych Śląsk Wrocław. Dziś o godz. 18 będzie podejmowany przez czwartą w tabeli Iskrę Lider Market.

Kielecki zespół zagra ze Śląskiem w meczu pierwszej ligi już po raz 69. Do tej pory 34 spotkania wygrywała Iskra (lub Korona), było 6 remisów, a w 29 pojedynkach triumfowali wrocławianie. Mecze między tymi zespołami niemal zawsze stały na wysokim poziomie i były zacięte. Zdarzały się oczywiście wyjątki, jak choćby spotkanie Śląska i Iskry Lider Market w pierwszej rundzie we Wrocławiu, w którym gospodarze rozgromili kielczan 35:23 (16:11). Mistrzowie Polski byli wówczas tuż po ciężkim meczu o awans do Ligi Mistrzów. „Nietrudno sobie wyobrazić, w jakim humorze był po meczu trener gospodarzy Edward Strząbała, szkoleniowiec, który przez wiele lat prowadził kielecką siódemkę, a przed sezonem ubiegał się, bez efektu, o stanowisko trenera mistrzów Polski" - pisaliśmy wtedy.

Dodatkowym smaczkiem będzie gra w zespole gospodarzy byłego zawodnika Śląska Daniela Grobelnego, a naprzeciw wychowanka Iskry Łukasza Tłuczyńskiego. Trener Strząbała, który ma na koncie dwa tytuły mistrza Polski z Iskrą, zapowiada, że wie, jak pokonać kielczan w ich hali. Zadanie nie będzie łatwe. Ostatni raz na Krakowskiej Śląsk wygrał w sezonie 1991/92 - 33:27. Niedawno w atmosferze skandalu z wrocławską siódemką pożegnał się reprezentant Polski Łukasz Szczucki (wyjechał do Niemiec), chorował reprezentacyjny środkowy Filip Kliszczyk, głośnym echem odbiła się także sprawa kłopotów finansowych Śląska.

Czy może dojść do niespodzianki? Gdyby sądzić tylko po wyniku środowego meczu Iskry Lider Market z DGT Wybrzeże Gdańsk, przegranego przez kielczan 17:23, można się spodziewać zaciętego spotkania. Jeśli jednak Iskra poważnie myśli o włączeniu się do walki o złoty medal, musi wygrać, jeśli zaś chce poprawić nastroje wśród kibiców, musi wygrać wysoko i w dobrym stylu.

/PK/

Smoliński wyjechał, Pacoń wyjedzie

Dziś Korona rozegra pierwszy sparing

Piłkarze drugoligowej Korony Kielce rozegrają dziś pierwszy w tym roku mecz kontrolny, a ich przeciwnikiem będzie drużyna Piotrcovii. W spotkaniu tym nie zagra Krzysztof Smoliński z Wisły Kraków, który jest już w Szamotułach na obozie z Polonią Warszawa oraz Jarosław Pacoń, który szykuje się do wyjazdu do USA.

Smoliński, który w środę po raz pierwszy pojawił się na treningu Korony, w czwartek późnym wieczorem dostał polecenie od swojego macierzystego klubu, by stawić się w Szamotułach na zgrupowaniu Polonii. Kilkadziesiąt minut później wsiadł w samochód i udał się we wskazanym kierunku. Z kolei Pacoń, który po zakończeniu ubiegłego sezonu wyjechał za ocean, a po trzech miesiącach wrócił i rozegrał kilka spotkań ligowych w barwach Korony, teraz znów szykuje się do wyjazdu. Piłkarzowi w podjęciu decyzji powtórnego wyjazdu „za chlebem" pomogła niepewna w dalszym ciągu sytuacja kieleckiego klubu.

W dzisiejszym sparingu trener Korony Antoni Hermanowicz nie skorzysta z usług Przemysława Cichonia i Gabriela Salwy, gdyż obaj nie są jeszcze w pełni sił po przebytych chorobach. Będzie mógł natomiast sprawdzić kilku nowych zawodników trenujących z zespołem.

Sparing Korony z Piotrcovią zostanie rozegrany o godzinie 12.30, na głównej płycie stadionu przy ul. Szczepaniaka w Kielcach bądź na Stadionie Leśnym.

/STACH/

Fot. S. Stachura

Piłkarzy Korony rozegrają dziś pierwszy w tym roku mecz kontrolny.

Z NOTATNIKA REPORTERA

Grali w Fałkowie

W Fałkowie odbył się XXIII turniej siatkarzy o Puchar Wójta Gminy Fałków Henryka Koniecznego. W imprezie, w której uczestniczyły 4 drużyny, zwyciężyła ekipa Końskich, grająca w składzie: Ireneusz Wyciszkiewicz, Piotr Staromłyński, Krzysztof Dulewicz, Paweł Dulewicz, Jacek Turlejski, Leszek Sorbian, Grzegorz Obratański, Grzegorz Czarnecki.

Warcabowe mistrzostwa

W Kielcach rozgrywano ósmą edycję mistrzostw województwa świętokrzyskiego w warcabach 100-polowych. Najlepsi w poszczególnych kategoriach: **juniorki młodsze** - 1. Marta Jabłońska (SP 33 Kielce), 2. Anna Dulińska (Kolejarz Kielce), 3. Ewelina Chmiel (SP 30 Kielce); **juniorzy młodsi** - 1. Maciej Dworzak, 2. Michał Dworzak (obaj SP 33 Kielce) 3. Paweł Jabłoński (MCK Skarżysko), **seniorzy** - 1. Grzegorz Niburski (Rodzina Kielce), 2. Rafał Wdowczyk (KTW), 3. Andrzej Sieczka (MCK Skarżysko). **/STACH/**

Nasz telefon 368-22-09

Czwartek

Numerek : 6 (6, 12, 17, 24)

Multi Lotek : 8, 14, 17, 22, 24, 26, 28, 29, 37, 41, 43, 44, 49, 51, 53, 56, 72, 74, 77, 79.

Piątek

Numerek : 20 (25, 38, 39, 40)

Multi Lotek : 3, 4, 9, 17, 24, 26, 32, 33, 42, 43, 44, 55. 58, 59, 62, 67, 68, 70, 72, 76.

Końskie u siebie

Grają drużyny z drugiego frontu szczypiorniaka

Dziś rozpoczyna się runda rewanżowa w ligach piłki ręcznej. W rozgrywkach I ligi B i II ligi uczestniczy pięć zespołów z okręgu kieleckiego, ale tylko dwa spotkania odbędą się w naszym województwie.

MKS Końskie podejmuje AZS AWF Warszawa. Po dobrym występie przed tygodniem w zaległym meczu z Wolsztyniakiem, gospodarze są faworytami dzisiejszego meczu. W pierwszej rundzie konecczanie wygrali w Warszawie 33:27. Jeśli podopieczni trenera Wojciecha Jasnosa zagrają podobnie jak przed tygodniem, to MKS powinien wzbogacić się o dwa kolejne punkty. Początek meczu o godz. 17.

Jeden z głównych kandydatów do awansu - Kolporter Kielce - gra mecz wyjazdowy z Gościbią w Sułkowicach. Kielczanki rozgromiły w pierwszej rundzie dzisiejsze rywalki 34:15 i myśląc o walce o ekstraklasę, muszą w Sułkowicach wygrać. Kolporter zagra dziś w najsilniejszym składzie, z odzyskującą po kontuzji formę Mariolą Fijas w bramce. Drugoligowa Wisła Sandomierz podejmuje Victorię Bartoszyce. Na wyjazdach grają szczypiornistki Progressu Łysogóry Kielce (MOS Ochota Warszawa) i szczypiorniści MSC Dorbud Kielce (z Orłem Karolewo).

/mir/

http://sbc.wbp.kielce.pl

Echo sportowe

WRACA RODMAN

Za milion dolarów zagra w Dallas Mavericks

Kontrowersyjny koszykarz Dennis Rodman po kilku miesiącach przerwy wraca do NBA. Mistrz zbiórek podpisał w czwartek obowiązujący do końca sezonu kontrakt z Dallas Mavericks. Trener i generalny menażer Dallas, Don Nelson powiedział, że Rodman będzie gotowy do gry w środę przeciw Seattle SuperSonics.

Sam koszykarz mówi, że wolałby, aby jego powrót nastąpił po Meczu Gwiazd zaplanowanym na 13 lutego. 38-letni zawodnik, zdobywca siedmiu tytułów NBA pod względem zbiórek i pięciu mistrzowskich pierścieni - dwóch z Detroit Pistons i trzech z Chicago Bulls - w ubiegłym sezonie rozegrał 23 mecze w Los Angeles Lakers. Klub z powodów dyscyplinarnych rozwiązał z nim umowę. Jako weteran, który w lidze rozegrał ponad 10 sezonów, Rodman otrzyma od Mavericks 1 milion dolarów. Koszykarz przez większość kariery występował w zespołach mających mistrzowskie aspiracje. Teraz przyjdzie mu grać w klubie, którego bilans meczów wynosi 18-27. Mavericks po raz ostatni grali w play off 10 lat temu.

Rodman w 899 grach przez 13 sezonów, przeplatanych zawieszeniami i permanentną zmianą koloru włosów, przeciętnie zdobywał w meczu 7,4 pkt. i zapisywał na koncie 13,1 zbiórek. Lider drużyny Dallas - Cedric Ceballos w bieżących rozgrywkach osiągnął średnią 8,1 zbiórek.

/PAP/

Brożyna w „Giro"

W Madrycie odbyła się prezentacja grupy Banesto

Szwajcar Alex Zuelle, Hiszpan Jose Maria Jimenez i Włoch Leonardo Piepoli będą w tym sezonie liderami grupy kolarskiej Banesto. Prezentacja ekipy, której zawodnikami są Dariusz Baranowski i Tomasz Brożyna, odbyła się w czwartek w Madrycie. Brożyna, mieszkaniec podkieleckich Bielin, dowiedział się, że jest przewidziany do składu na Giro d'Italia.

- Nasze główne cele to Giro d'Italia z Piepolim oraz Tour de France i Vuelta a Espana z Zuellem i Jimenezem. Sezon będzie dłuższy niż poprzednie. Dni startowych mamy 220, w tym 110 w Hiszpanii. Każdy będzie miał szansę pokazać się - powiedział dyrektor sportowy grupy, Jose Miguel Echavarri.

- W czasie prezentacji było bardzo sympatycznie - powiedział nam w telefonicznej rozmowie Tomek Brożyna. - Na spotkanie przyszło wielu dziennikarzy i fotoreporterów. Widać, że w Hiszpanii kolarstwo to bardzo popularna dyscyplina sportu. Każdy z nas musiał powiedzieć coś o sobie, były wspólne zdjęcia i wspólny obiad. Poznaliśmy również szczegółowy plan startów na pierwsze półrocze. Teraz wystartuję w wyścigu na Majorce, a następnie m.in. w wyścigu Paryż - Nicea, Mediolan - San Remo. Trochę luzu będę miał w kwietniu, a później kolejne wyścigi - dwa w Szwajcarii, a następnie Giro d'Italia. Naszym liderem w Giro ma być Piepoli, ale sytuacja na trasie może ułożyć się bardzo różnie. Dla mnie będzie to debiut w tak wielkim wyścigu. Oczywiście postaram się wypaść jak najlepiej.

Fot. S. Stachura

Czy dla Tomasza Brożyny rok 2000 będzie równie udany jak poprzedni?

Grupa Banesto, zaliczana do tzw. pierwszej dywizji UCI, sponsorowana jest przez bank hiszpański. Na początku lat 90. Miguel Indurain, właśnie w barwach Banesto, pięć razy z rzędu wygrał Tour de France. Dla Baranowskiego będzie to drugi sezon w Banesto. Poprzedni miał nieudany - długo leczył kontuzję i już po wyścigu Dookoła Portugalii (początek sierpnia) zakończył starty. Z kolei Brożyna zadebiutuje w hiszpańskiej grupie. W 1999 roku, jako zawodnik Mroza, odniósł wiele sukcesów, wygrywając m.in. Tour de Pologne i Wyścig „Solidarności".

/STACH, PAP/

Skład grupy:

Alex Zulle (Szwajcaria), Jose Maria Jimenez, Jose Luis Arrieta, Vicente Garcia Acosta, Aitor Garmendia, Eladio Jimenez, Pablo Lastras, David Latasa, Francisco Mancebo, David Navas, Jon Odriozola, Aitor Osa, Unai Osa, Cesar Solaun (wszyscy Hiszpania), Orlando Sergio Rodrigues, Candido Barbosa (obaj Portugalia), Dariusz Baranowski (Polska), Leonardo Piepoli, Marzio Bruseghin (obaj Włochy).

Nowi zawodnicy: Alberto Benito (Włochy, neoprofi), Tomasz Brożyna (Polska, w sezonie 1999 Mróz), Denis Mienczow (Rosja, neoprofi)

Odeszli: Miguel Angel Pena (Hiszpania, do ONCE), Manuel Beltran (Hiszpania, do Mapei), Jeremy Hunt (W.Brytania, do Big Mat).

Stoiczkow dementuje

Były napastnik piłkarskiej reprezentacji Bułgarii Christo Stoiczkow zaprzeczył jakoby miał zostać trenerem rumuńskiego klubu pierwszoligowego Universitatea Craiova.

Rumuński agent piłkarski Ioan Becali oznajmił we wtorek, że Stoiczkow podpisze kontrakt z Universitatea.

- Nie mam zamiaru spotykać się z kimkolwiek... pozostaję dyrektorem bułgarskiej drużyny narodowej - powiedział Stoiczkow. /PAP/

Olimpijczycy dziękują

Nie będą musieli sprzedawać medali

Nie zabraknie pieniędzy na wypłaty dla medalistów olimpijskich - zapewnił wiceprezes UKFiT Wiktor Krebok. Na mocy obowiązującej od tego roku ustawy zdobywcy medali olimpijskich mają prawo do stałych świadczeń finansowych.

Podczas spotkania marszałek Senatu Alicji Grześkowiak z medalistami olimpijskimi Krebok zapewnił, że wbrew pogłoskom w budżecie UKFiT są zapewnione środki na realizację zapisów ustawy. - Dementuję plotki, jakoby nie było na ten cel pieniędzy. Obecnie do UKFiT wpływają wnioski od medalistów olimpijskich i myślę, że pierwsze wypłaty nastąpią w marcu - powiedział Krebok. Obecni w Senacie olimpijczycy podziękowali marszałek Grześkowiak za inicjatywę senacką, która w 1998 roku zapoczątkowała drogę legislacyjną do uchwalenia ustawy. W myśl przyjętych rozwiązań, medalistom igrzysk przysługuje prawo comiesięcznych świadczeń pieniężnych w wysokości średniej krajowej płacy.

- Ten dzień jest dla nas szczególny. Dziękujemy za to, że państwo doceniło nasze wysiłki. Może dzięki temu nie powtórzy się sytuacja, kiedy mistrz olimpijski musiał sprzedać medal, aby mieć za co żyć - mówiła siedmiokrotna medalistka igrzysk Irena Szewińska, obecnie prezes Polskiego Związku Lekkiej Atletyki. /PAP/

W SKRÓCIE

Porażka Błaszczyka

W swym pierwszym pojedynku turnieju tenisistów stołowych TOP-12 we Włoszech Lucjan Błaszczyk przegrał z byłym mistrzem Europy Belgiem Jean-Michelem Saivem 0:3 (17:21, 10:21, 20:22).

ME w łyżwiarstwie figurowym

Dziewięcioro zawodników reprezentować będzie Polskę w mistrzostwach Europy w łyżwiarstwie figurowym, które w poniedziałek rozpoczną się w Wiedniu. Tytułu wicemistrzów bronić będą para sportowa Dorota Zagórska - Mariusz Siudek.

Mecze kontrolne pierwszoligowców

Piłkarze Zagłębia Lubin przegrali z bułgarską drużyną FC Łowcz 3:4 (2:1) w międzynarodowym towarzyskim meczu piłkarskim w Norcii koło Włoszech. Lech Poznań - Dniepr Mohylew (Białoruś) 3:0. Pogoń Szczecin - Pomerania Police (II liga) 1:0.

Remis Norwegów

W kolejnym meczy turnieju w Hiszpanii Manga w Hiszpanii piłkarze Norwegii zremisowali z Szwecją 1:1. Norwegowie to jedni z rywali polskich piłkarzy w eliminacjach mistrzostw świata 2002.

Zwycięskie tournee

Koszykarki USA z kompletem siedmiu zwycięstw zakończyły europejskie tournee. W ostatnim meczu pokonały włoski zespół Fabriano Beretta Schio 89:68.

Rewelacyjne Zimbabwe

Sensacyjny remis 1:1 zanotowano w Harare po pierwszym meczu o Puchar Davisa, między drużynami Zimbabwe i USA. To mecz pierwszej rundy rozgrywek grupy światowej.

Op

„Trójka" Robinsona

Liga NBA

Do ciekawego meczu doszło w Salt Lake City, gdzie drużyna Utah Jazz podejmowała Milwaukee Bucks. Goście wygrali 102:99 dzięki rzutowi za „trzy" w ostatniej sekundzie Glenna Robinsona. W ten sposób „Jazzmeni" doznali piątej, kolejnej porażki. Tak fatalnej passy nie mieli od sześciu lat.

Gdy zanosiło się na dogrywkę, Robinson zdecydował się na rzut, który zapewnił sukces jego drużynie. W sumie zdobył on 30 pkt., dobrze wspierał go Ray Allen, który rzucił 36 pkt. W pokonanej ekipie wyróżniał się Karl Malone (28 pkt.).

Dobra skuteczność Allena Iversona (40 pkt.) nie wystarczyła do tego, by drużyna Philadelphii 76ers mogła odnieść sukces w Houston w pojedynku z „Rakietami". Gospodarze, choć popełnili wiele błędów, zwyciężyli, a najskuteczniejszy w ich szeregach Shandon Anderson zdobywając 32 pkt. ustanowił rekord w karierze.

Wyniki: New York Knicks - Portland Trail Blazers 98:88, Dallas Mavericks - Charlotte Hornets 106:96, Houston Rockets - Philadelphia 76ers 109:106, San Antonio Spurs - Toronto Raptors 112:95, Utah Jazz - Milwaukee Bucks 99:102. W poszczególnych dywizjach prowadzą: Atlantic - Miami Heat 28/16; Central - Indiana Pacers 29/15; Midwest - San Antonio Spurs 30/16, Pacific - Portland Trail Blazers 34/11.

Piłkarz z wirusem HIV

Nigeryjski piłkarz Francis Okwudili Aneke został aresztowany w Turcji, ponieważ będąc nosicielem wirusa HIV stanowił zagrożenie śmiertelną chorobą AIDS.

19-latek kilka tygodni temu angażując się do klubu Istanbulspor zataił swoją chorobę, czym złamał tureckie prawo. Na podstawie informacji z byłego klubu Aneke władze Istanbulsporu zleciły odpowiednim organom śledztwo. Młody Nigeryjczyk musiał poddać się badaniom lekarskim, które potwierdziły przypuszczenia, że jest on nosicielem wirusa. Turecki klub ze skutkiem natychmiastowym rozwiązał umowę z zawodnikiem.

/PAP/

Spruch w czołówce

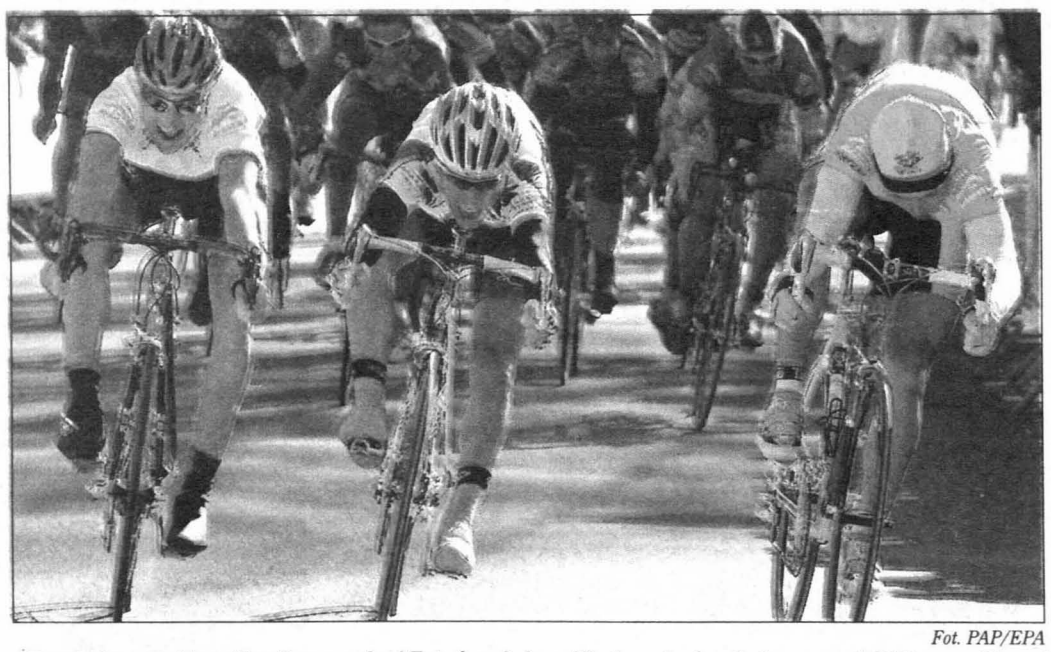

Fot. PAP/EPA

Prowadzący w klasyfikacji generalnej Estończyk Jaan Kirsipuu (w środku) z grupy AG2R wygrał trzeci etap wyścigu kolarskiego Etoile des Besseges. Z lewej finiszuje Belg Jo Planckaert. Peleton prowadzi Polak Zbigniew Spruch z grupy Lampre (z tyłu z prawej, różowo-niebieski strój), który znajduje się w czołówce klasyfikacji generalnej. W wyścigu startują także zawodnicy polskiej grupy zawodowej MAT Ceresit CCC, której dyrektorem jest Andrzej Sypytkowski.

Blatter potępił

Piłkarska reprezentacja Wybrzeża Kości Słoniowej, „internowana" w wojskowym ośrodku szkoleniowym w Zambakro, gdzie pobierała „lekcje narodowej dumy", po powrocie z Pucharu Narodów Afryki, została uwolniona w czwartek z „miejsca odosobnienia".

Wciąż nie jest jasne czy piłkarze, których „wsadzono" do autobusu do Abidżanu, będą zupełnie wolni, czy też odzyskają swobodę dopiero po spotkaniu z nowym, wojskowym szefem kraju, generałem Robertem Guei. Rzecznik junty, rządzącej krajem od przewrotu wojskowego z 24 grudnia 1999 roku, powiedział, że piłkarze zostali zatrzymani, by „nauczyć ich rozumienia sensu obywatelskiej odpowiedzialności, ponieważ byli niezdyscyplinowani". Prezydent Międzynarodowej Federacji Piłki Nożnej (FIFA) Jospeh Blatter potępił działanie władz Wybrzeża Kości Słoniowej. /PAP/

Redaktor prowadzący wydania: Paweł MIJAS, asystent prowadzącego: Krzysztof KOWALIK

Redaguje kolegium: Andrzej ZAŁUCKI - redaktor naczelny (368-00-12), Stanisław WRÓBEL - zastępca redaktora naczelnego, Anna MAZUR - sekretarz redakcji, Paweł MIJAS, Krzysztof KOWALIK, Janusz KANIA - zastępcy sekretarza redakcji (tel. 368-22-08). adres listy@echo-dnia.com.pl. **Adres redakcji: 25-520 Kielce 12, skr. 131, ul. Targowa 18, fax: 368-22-18. Działy: informacji** - tel. 368-00-88, **publicystyczny** - tel. 368-58-73, **łączności z czytelnikami** - tel. 368-22-19, **sportowy** - tel. 368-22-09, **Biuro Reklam i Ogłoszeń** Kielce, ul. Targowa tel. 343-06-21, fax 332-45-40, **oddział radomski:** dyrektor oddziału: Stefan MŁODAWSKI, kierownik redakcji Jerzy WLAZŁO, 26-600 Radom, ul. 25 Czerwca 60, tel./fax 36-00-518, 36-35-356, 36-00-470, 34-02-450, **oddział podkarpacki:** dyrektor oddziału: Cz HAŁAJ, **Stalowa Wola**, ul. 1 Sierpnia 12, p. 214 (II piętro), tel. 842-67-17, kierownik redakcji: Grażyna SZAFIŃSKA, **Tarnobrzeg** ul. Moniuszki 5/34, tel. 823-26-02, **oddział w Mielcu**, al. Niepodległości 14/10, hotel „Wisłoka" I p., tel. 583-75-10, **oddział w Końskich**, ul. Łazienna 13, tel. 372-20-20; **oddział w Starachowicach**, ul. Radomska 29, tel. 273-41-73, fax 275-33-33; oddział w **Ostrowcu Świętokrzyskim**, Biuro Reklam i Ogłoszeń, ul. Siennieńska 54, tel./fax 2475233, oddział w **Staszowie** ul. Armi Krajowej 10 p. 211, tel. 864-32-58, oddział w **Sandomierzu**, ul. Mickiewicza 17A, tel. 832-10-69, **oddział w Skarżysku** - DH „Hermes", II p., ul. Krasińskiego 18, tel. 25-25-016, oddział w **Jędrzejowie** D.H. „Piast" - pl. Kościuszki 8, tel. /fax 386-55-09, Rok XXV, ISSN 0137-902X, nr indeksu 350087. Prenumeratę prowadzą wszystkie oddziały „Ruchu" i urzędy pocztowe. Redakcja nie odpowiada za treść reklam i ogłoszeń. Redakcja nie zwraca tekstów nie zamówionych oraz zastrzega sobie prawo ich redagowania i skracania.
WYDAWCA: „Echo Media" sp. z o. o., 25-520 Kielce 12, ul. Targowa 18. **Prezes wydawnictwa: Krzysztof ZDEB** (tel. 368-00-43). **Druk:** „Drogowiec" Sp. z o.o., Kielce, ul. Sienna 2.

NAKŁAD KONTROLOWANY ZWIĄZEK KONTROLI DYSTRYBUCJI

http://sbc.wbp.kielce.pl