EGZEMPLARZ OBOWIĄZKOWY WBP w Kielcach
06 478/98

Echo Dnia

WYDANIE KIELECKIE 2

Czwartek, 8 stycznia 1998 r. Nr 6 (6532) Cena 80 groszy

W NUMERZE: Pożegnanie „Harnasia" - czytaj na stronie 5

Kielecka Biblioteka Publiczna w Kielcach

Prokuratura oskarża po półwieczu

WYJĄTKOWO PERFIDNI UBECY?

Czterech funkcjonariuszy Powiatowego Urzędu Bezpieczeństwa Publicznego w Kielcach stanie wkrótce przed kieleckim Sądem Rejonowym pod zarzutem fizycznego i moralnego znęcania się nad przesłuchiwanymi w 1948 roku. Akt oskarżenia sporządziła w tej sprawie Prokuratura Wojewódzka w Kielcach.

Henryk R., Mieczysław W., Marian S. i Ludwik S. zostali oskarżeni o to, że od 20 czerwca do 21 lipca 1948 roku znęcali się nad tymczasowo aresztowanym Henrykiem K. W toku śledztwa ustalono, że podczas przesłuchania, chcąc wymusić przyznanie się do winy, bili i kopali zatrzymanego po całym ciele, związanego wieszali pod sufitem i wlewali mu wodę do nosa, kazali mu siadać na krześle odwróconym do góry nogami, razili go prądem.

Podobnie trzej pierwsi oskarżeni postępowali z przesłuchiwanym Edwardem Ś. Dodatkowo głodzili go, a następnie zmuszali do jedzenia solonych śledzi, uzależniając podanie wody do picia od przyznania się do winy. Prokurator zakwalifikował występki, których dopuścili się oskarżeni, jako zbrodnie.

Poszkodowani Henryk K. i Edward Ś. zostali w 1948 roku aresztowani jako podejrzani o napady rabunkowe i działanie na szkodę państwa oraz zastrzelenie funkcjonariusza UB. Razem z nimi odpowiadali za te czyny Roman M. i Witold K. Przyznali się jedynie do napadów na sklepy GS, gdyż w ich mniemaniu walczyli w ten sposób z ustrojem komunistycznym w Polsce. Ze śmiercią funkcjonariusza UB nie mieli nic wspólnego. Mimo to 7 sierpnia 1948 roku sąd uznał ich winnymi i Henrykowi K. oraz Edwardowi Ś. wymierzył karę dożywotniego więzienia, Witoldowi K. - 10 lat więzienia, natomiast Roman M. został skazany na karę śmierci, którą wykonano 19 dni po zapadnięciu wyroku.

Oskarżeni przesłuchiwani w charakterze podejrzanych nie przyznali się do zarzucanych czynów twierdząc, że obca im była przemoc. Tymczasem oskarżony Henryk R. został skazany przez Wojskowy Sąd Rejonowy w Warszawie za nadużycie władzy względem przesłuchiwanego w kwietniu 1949 roku, którego bił kijem i tolerował podobne praktyki swoich podwładnych, co w efekcie doprowadziło do śmierci przesłuchiwanego.

Chcąc ukryć ten fakt zlecił swoim pracownikom postrzelenie zwłok i porzucenie ich w lesie, pozorując śmierć podczas próby ucieczki.

Magdalena FUDALA

40 autobusów w sześć lat

Nowy tabor

Zarząd Miasta zaakceptował projekt odnowy taboru ostrowieckiego MPK. W ciągu sześciu lat planuje się zakup 40 nowych autobusów na potrzeby komunikacji miejskiej.

Projekt odnowy taboru złożony przez Zarząd i Radę Nadzorczą Miejskiego Przedsiębiorstwa Komunikacji, zakładał korzystanie z kredytu inwestycyjnego. Po wielu konsultacjach powstał projekt zakupu autobusów w oparciu o środki własne.

- Jeżeli wykorzystamy środki inwestycyjne oraz przeznaczone na eksploatację, które zostaną zaoszczędzone w konsekwencji użytkowania nowych autobusów oraz dołożymy coś jeszcze z kasy gminy, jeszcze w tym roku możliwy będzie zakup sześciu fabrycznie nowych pojazdów - zapewnia wiceprezydent miasta Henryk Gruszka.

Zamierzona inwestycja została także uwzględniona w planowanej podwyżce cen biletów, z których normalny, czyli na linię miejską, kosztował będzie 1 zł.

Projekt odnowy taboru ostrowieckiego MPK omawiają obecnie komisje Rady Miejskiej.

/TeZ/

Będzie można spokojnie orzekać

Policja do sądu

Wczoraj podpisano oficjalną umowę między policją, sądem i prokuraturą o powołaniu w Kielcach Wydziału Policji Sądowej. Porozumienie podpisali: komendant wojewódzki Jan Pol, szefowa Prokuratury Wojewódzkiej Aleksandra Tomaszewska i prezes Sądu Wojewódzkiego Andrzej Jagiełło. Naczelnikiem nowej jednostki policji jest mł. insp. Edward Kotulski.

Ustawa powołująca policję sądową ma już siedem lat, dopiero jednak w 1996 roku wydano w tej sprawie konkretne przepisy wykonawcze. Pierwsze policje chroniące budynki resortu sprawiedliwości oraz bezpieczeństwo sędziów i prokuratorów powstały w Warszawie, Krakowie, Wrocławiu i Katowicach. Do Kielc rozkaz komendanta głównego nakazujący utworzenie u nas takiego wydziału dotarł jesienią ubiegłego roku. - Mamy zajmować się bezpieczeństwem w budynkach sądów i prokuratur - mówi naczelnik Edward Kotulski. - Naszym obowiązkiem jest też ochrona życia i zdrowia sędziów i prokuratorów. Będziemy wykonywać niektóre czynności procesowe na zlecenie prezesa sądu, na przykład doprowadzać świadków, uczestniczyć w wizjach lokalnych z polecenia prokuratury. Mamy prawo wylegitymować i przeszukać każdą osobę, która przebywa w budynku sądu.

Wydział Policji Sądowej znajdzie się w strukturach KWP, jest służbą prewencyjną. Na razie zatrudnia 12 policjantów, wiosną trzeba będzie zwiększyć liczbę funkcjonariuszy do 40. Będą wyposażeni w pistolety typu „glock", pałki „tonfa", wśród policjantów nowej jednostki będzie specjalista od rozbrajania ładunków wybuchowych i przewodnik z psem tropiącym. Na początku policjanci będą pilnować porządku w sądach Wojewódzkim i Rejonowym w Kielcach. - Zdarza się, że przebieg rozpraw ma niewiele wspólnego z szacunkiem do prawa i składu sędziowskiego - podkreślał prezes sądu Andrzej Jagiełło.

DOKOŃCZENIE NA STR. 2

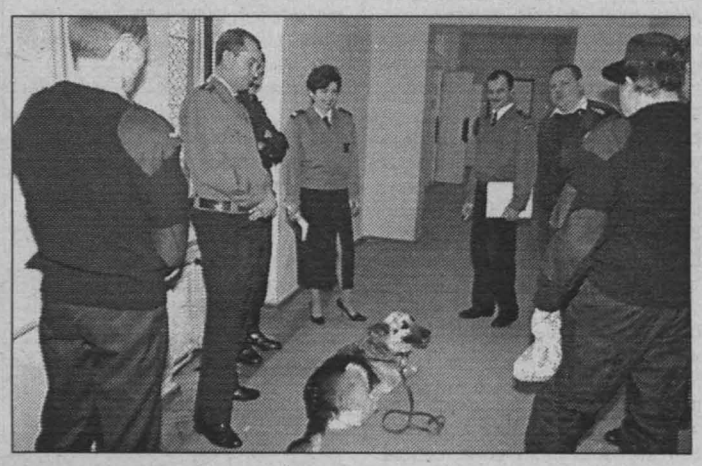

Fot. A. Piekarski

We wczorajszym spotkaniu wziął udział nawet policyjny pies.

Z setkami się uspokoiło, ale...

Dwudziestki pod lupę

W grudniu w Kielcach pojawiło się bardzo dużo podrobionych banknotów 20-złotowych. - Uspokoiło się z setkami, fałszerze najwyraźniej wolą produkować pieniądze o mniejszych nominałach, bo te rzadziej sprawdzamy, a często w ogóle nie wiemy, jak to zrobić.

Przeważnie podrobione dwudziestki to zwykłe kserówki zrobione na śliskim, miękkim papierze. Banknot nie ma wypukłości stalorytów ani zabezpieczającego paska, w testerze nie świeci w ogóle albo widoczne są bledsze niż w oryginale kolory. Znak wodny jest niewyraźny, pogrubiony, a nie powinien być wyczuwalny pod opuszkiem palca. Linie rysunku zlewają się, prawdziwy staloryt składa się z pojedynczych, oddzielonych kresek. Podrobiony banknot często nie ma efektu recto-verso (uzupełniające się elementy korony widoczne pod światło). Na dole pieniądza na awersie nie widać wartości nominału w zależności od kąta patrzenia. Nie ma on mikrodruków, a farba metalizująca ściera się i ma zupełnie inny odcień.

- Trudno jest zatrzymać kolportera fałszywek i udowodnić mu dystrybucję podrobionych pieniędzy - twierdzą policjanci. - Najczęściej mają przy sobie jedną fałszywkę. Tłumaczą, że taki banknot dostali jako resztę w sklepie czy na stoisku na targu. Jeśli podejrzanemu uda się komuś wręczyć „trefny" pieniądz, idzie po następny nie ryzykując posiadania kilku banknotów.

W Kielcach w ubiegłym roku zabezpieczono prawie 50 podrobionych dwudziestek, ponad 30 setek i kilkadziesiąt sztuk bilonu, głównie po 2 i 5 zł.

/AO/

TELEFON interwencyjny

KIELCE 368-22-19

„Relaks" w piątek

Będzie co poczytać!

* **Czarodziej z Łęczycy.** Jeden z najlepszych polskich magików zdradza swoje tajemnice.

* **Polska w kawałkach.** Jak województwa kieleckie, radomskie, tarnobrzeskie będą broniły się przed likwidacją.

* **Superwywiady** z Lwem Rywinem, Wojciechem Gąssowskim, Agnieszką Chylińską.

Tylko w „Echu Dnia"!

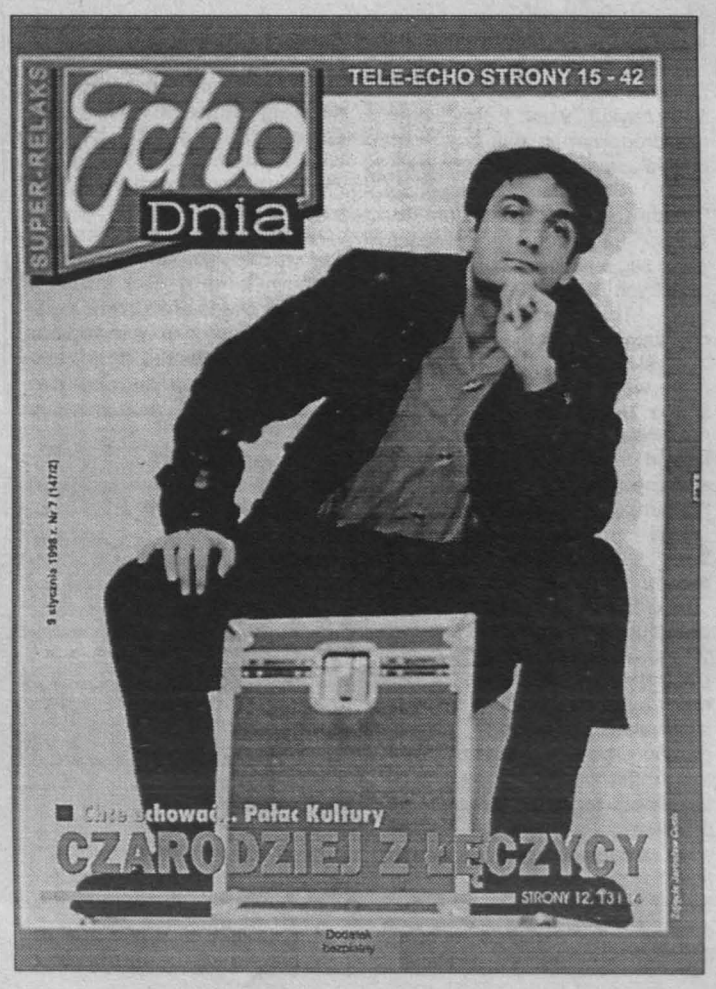

Policja wchodzi w parafię

Auta w darze

Jest w Radomskiem niewielka parafia, której darowano aż 40 samochodów. Po prawie rocznej przerwie Komenda Wojewódzka Policji w Radomiu znowu wraca do sprawy aut sprowadzanych z Zachodu jako darowizny dla parafii.

Jak poinformował naczelnik Wydziału Dochodzeniowo-Śledczego Leszek Zarębski, sprawa samochodowych darowizn była zawieszona, co nie znaczy, że o niej zapomniano. - Zebrane przez nas dokumenty przesłaliśmy do prokuratur w Niemczech, Holandii i Francji, które ustalają, czy auta były darowane czy sprzedawane - powiedział naczelnik.

Wiadomo, że w grę wchodzi nie kilkanaście, a kilkaset aut. Zdarzyło się nawet, że jednej z parafii darowano aż... 40 samochodów. Jak się dowiedzieliśmy, samochody sprowadzały do kraju na ogół osoby świeckie. Niewykluczone jednak, że zarzuty zostaną postawione także duchownym.

/JOL/

1715 świadków, 1108 stron aktu oskarżenia

SPRAWA GIGANT

Przesłuchano 1715 świadków, sporządzono 67 tomów akt śledztwa, napisano 1108 stron aktu oskarżenia w sprawie Wandy B., mieszkanki Jędrzejowa, której prokurator zarzucił, iż działając od maja 1993 roku do lutego 1996 roku zagarnęła mienie znacznej wartości o łącznej kwocie ponad 1 mln złotych. Do Sądu Wojewódzkiego w Kielcach wpłynął w tej sprawie akt oskarżenia.

- Tak obszernej w materiały sprawy jeszcze w historii prokuratury kieleckiej nie było - powiedział prokurator Bogdan Karp, rzecznik prasowy Prokuratury Wojewódzkiej.

53-letnia Wanda B. na podstawie umów o współpracy zawartych z kilkunastoma bankami była upoważniona do sporządzania projektów umów kredytowych, dotyczących finansowania zakupów w systemie ratalnym. Prokurator zarzucił jej, że w ramach tej działalności zagarnęła mienie znacznej wartości, poświadczając nieprawdę w dokumentach, preparując je w celu użycia jako autentyczne i wprowadzając w błąd pracowników banku.

W akcie oskarżenia mowa jest o tym, iż Wanda B. poprzez swoje działania przysporzyła korzyści majątkowych innym osobom, zagarniając mienie na kwotę 875.855 zł w przypadku 552 umów kredytowych, przysporzyła sobie korzyści majątkowych zagarniając mienie banków w kwocie 140.752 zł oraz usiłowała zagarnąć mienie na szkodę Wschodniego Banku Cukrowniczego w Lublinie w wysokości ponad 71 tys. zł, ale celu nie osiągnęła, gdyż pracownicy banku podjęli działania weryfikacyjne. Ponadto odpowie za zagarnięcie mienia kredytobiorców w kwocie 84 tys. zł, poprzez wprowadzenie w błąd 111 osób co do prawa przyjmowania wpłat rat kredytowych w imieniu banków.

Oskarżona częściowo przyznała się do winy, co do poświadczenia nieprawdy w kwestii przeznaczenia kredytów.

Magdalena FUDALA

http://sbc.wbp.kielce.pl

Wobec wójta

Krakowska prokuratura prowadzi dochodzenie przeciwko wójtowi gminy Nowa Słupia. Jan W. podejrzany jest o przestępstwo karno-skarbowe i fałszerstwo.

Jan W. kupił sprowadzony z Belgii „mitsubishi" od Zdzisława S. Zgodnie z pisemną umową wynoszące ok. 290 mln starych złotych cło w ciągu dwóch tygodni miał zapłacić nabywca auta.

Przez ponad pół roku wójt jeździł na próbnych numerach. Aby uniknąć należności celnych, przedstawił nową umowę kupna pojazdu. Sprzedający twierdzi, iż jego podpis na dokumencie jest sfałszowany.

Domagając się uregulowania należności, Urząd Celny w Krakowie złożył doniesienie w Prokuraturze Rejonowej w Ostrowcu. Sprawa przekazana została do prokuratury krakowskiej. Policjanci z kieleckiej KW zarekwirowali samochód wprost... sprzed Urzędu Gminy.

W sprawie sfałszowania umowy przesłuchiwany był m.in. sekretarz Urzędu Gminy Nowa Słupia Marek K. - Byli jacyś ludzie u wójta. Jan W. powiedział, że jednym z nich jest pan S., od którego kupił samochód. Uwierzyłem w prawdziwość tych deklaracji i potwierdziłem urzędowe dokumenty. Zrobiłem to na zasadzie lojalności wobec szefa - zeznał w prokuraturze Marek K.

Marek BARAŃSKI

Podwyżki dopiero przed nami

„PALIWO" W GÓRĘ

Benzyna, olej napędowy i papierosy zdrożeją po 15 stycznia, natomiast wódka, piwo i wino w lutym. Ministerstwo Finansów ogłosiło już nowe stawki podatku akcyzowego na te artykuły, ale jeszcze nie wiadomo, o ile wzrosną ich ceny detaliczne.

Akcyza na etyliny 94 i 98 wzrośnie o ponad 23 proc., na benzynę bezołowiową - o ponad 25 proc., natomiast na olej napędowy - od 39 do 45 proc. Ministerstwo Finansów twierdzi, że spowoduje to wzrost średniej ceny detalicznej litra paliwa o 16 gr. Pracownicy stacji benzynowych nie wiedzą jeszcze jak podniesienie akcyzy wpłynie na podwyżkę ceny benzyny. Wszyscy czekają w tej chwili na decyzje producentów paliwa. Rzecznik prasowy Petrochemii Płock zapowiedział, że jego firma podniesie ceny o 60-75 proc. wzrostu stawki podatku akcyzowego. Oznaczałoby to podwyżki o 9-13 gr na litrze. - Rzeczywistą cenę benzyny poznamy dopiero wtedy, gdy przyjedzie do nas pierwsza cysterna z rafinerii z nową dostawą paliwa - powiedział nam pracownik prywatnej stacji benzynowej w Kielcach.

Resort finansów obłożył także akcyzą gaz propan-butan, wykorzystywany do napędu w silnikach samochodowych oraz w małych butlach turystycznych. Stawka wyniesie 90 zł na 1000 l tego paliwa. Akcyza nie dotyczy dużych butli o masie 11 kg. Stosowane są one w kuchniach wielu gospodarstw domowych, które nie są podłączone do sieci gazowej.

Akcyza na długie papierosy typu „king size" wzrośnie o 25-26 gr za paczkę, natomiast na papierosy krótkie o 11 gr od paczki. - Trudno powiedzieć, jak się to przełoży na cenę papierosów - mówi Bożena Rudzka, z kieleckiej hurtowni papierosów „Dymek". - Czekamy na decyzje producentów. Podwyżki cen spowodują spadek spożycia papierosów. Wskutek tego budżet nie zyska prawdopodobnie na podwyżce akcyzy tyle, ile zakłada Ministerstwo Finansów.

Podatek akcyzowy od wyrobów spirytusowych wzrośnie od 1 lutego o 12 proc., natomiast od piwa i wina o 10 proc. - Nie wiadomo jak się to przełoży na ceny produkowanego przez nas piwa - poinformowano nas w kieleckim Browarze „Belgia". Także hurtownicy handlujący wyrobami alkoholowymi nie chcą prorokować na temat wysokości podwyżek cen detalicznych. Wszyscy czekają na decyzję producentów tych wyrobów. Z nieoficjalnych informacji wynika, że „Polmosy" zadowolą się niewysokimi podwyżkami cen wódek, żeby uniknąć długotrwałego, drastycznego spadku popytu na mocne trunki.

(MOL)

Fot. A. Piekarski

Przedstawiciele wszystkich kieleckich mediów przyszli wczoraj na noworoczne spotkanie z wojewodą Ignacym Pardyką, by w bezpośredniej rozmowie zobaczyć, jaki jest, co powie dziennikarzom. Wojewoda miał wyraźną tremę, ale w swoim wystąpieniu nie omieszkał przypomnieć, czego oczekuje od naszego środowiska, chodziło zwłaszcza o obiektywizm i rzetelność. Wyszło więc na to, że nasze nadzieje są podobne. A życzenia odwzajemniamy z nawiązką.

/kra/

Wojewoda poparł „S"

Uchylone uchwały

Wojewoda kielecki uchylił dwie uchwały Rady Miejskiej Starachowic dotyczące likwidacji MZBM i utworzenia spółki „Wspólny Dom".

Mimo protestów kilku opozycyjnych radnych na listopadowej sesji RM głosami lewicowej większości zadecydowano o likwidacji Miejskiego Zarządu Budynków Mieszkalnych. Podjęto również uchwałę, zgodnie z którą dotychczasowa magistracka firma przekształcona zostanie w spółkę Starachowickie Towarzystwo Budownictwa Społecznego „Wspólny Dom". Wspomniane uchwały zaskarżyła Delegatura NSZZ „Solidarność" utrzymując, że podjęto je bez wymaganej opinii związków zawodowych. W piśmie do wojewody kieleckiego domagano się orzeczenia, iż uchwały te są sprzeczne z prawem.

Wojewoda podzielił stanowisko „Solidarności" uchylając obie uchwały.

- Zarząd Miasta zwróci się o opinię do związków zawodowych. Po ich uzyskaniu projekty uchwał poddane zostaną ponownemu głosowaniu - poinformował przewodniczący Rady Miejskiej Marian Mróz.

/M.B./

Jedyny policjant z Polski

Nasz człowiek w FBI

Komisarz Jacek Wąsik zatrudniony w Wydziale ds. Narkotyków Komendy Wojewódzkiej Policji w Kielcach został jako jedyny w tym roku Polak przyjęty na szkolenie do Akademii Krajowej FBI w Quantico w USA. FBI z całego świata zaprosiło na przeszkolenie 20 policjantów, jest wśród nich kielczanin.

Pierwszy Polak trafił do amerykańskiej akademii policyjnej w 1992 roku. Po czteromiesięcznym szkoleniu wrócił bogatszy o nowe umiejętności, pracuje w Biurze ds. Narkotyków KG Policji w Warszawie. Półtora roku temu ambasada amerykańska poinformowała Komendę Główną, że FBI może przeszkolić kolejnego polskiego policjanta. Ogłoszono konkurs, który miał wyłonić najlepszego kandydata. Do Centrum Szkolenia Policji w Legionowie przyjechało w ubiegłym roku na testy sprawnościowe i językowe przeszło 40 funkcjonariuszy z całego kraju. Wyłoniono trzech najlepszych, wśród których znalazł się Jacek Wąsik. Wygrał i już dziś leci do Stanów. Dostał bardzo dobrą opinię komendanta wojewódzkiego Jana Pola, który dołożył wielu starań, by jego podwładny znalazł się wśród 20 wybrańców.

- Kandydaci musieli mieć ukończone 25 lat, wyższe studia, nienaganny przebieg służby, wykazać się doskonałą znajomością wielu zagadnień i świetną formą fizyczną - mówi przyszły kursant. - Szkolenie zakończy się w kwietniu, będziemy się uczyć w bazie szkoleniowej FBI w Quantico, 40 mil od Waszyngtonu. Są tam budynki uczelni, biblioteka, akademiki, cała infrastruktura, której my długo się jeszcze nie dorobimy. Celem kursu jest wyszkolenie średniej kadry kierowniczej policji. Amerykanin, który ukończy akademię, może zostać szeryfem, dowodzić komisariatem. Czekają mnie zajęcia teoretyczne i praktyczne, dotyczące zagadnień zarządzania, psychologii, psychoanalizy, pedagogiki, prawa. Kurs obejmować będzie rozumienie ludzkich zachowań, komunikowanie się między ludźmi, nawiązywanie kontaktów.

Komisarz Wąsik wie, że to dla niego duża życiowa szansa. - Mam tylko nadzieję, że gdy wrócę moje nowe umiejętności zostaną należycie wykorzystane - mówi. - Zwłaszcza że duża część szkolenia dotyczy zwalczania narkomanii, rozpoznawania i likwidowania grup przestępczych handlujących narkotykami, sposobów postępowania z podejrzanymi. - Będą i bardziej szczegółowe zajęcia dotyczące np. metod wykrywania laboratoriów produkujących środki odurzające. Wiem, że w USA spotkają się przedstawiciele wielu policji świata, różnych systemów prawnych i organizacji pracy policji. W tegorocznym szkoleniu weźmie udział 250 Amerykanów i 20 cudzoziemców. Amerykańscy policjanci na przyjęcie do akademii FBI czekają nawet sześć lat. Tak więc dla mnie to ogromne wyróżnienie - podkreśla Jacek Wąsik.

(AO)

TELEFON interwencyjny
KIELCE 368-22-19

Policja do sądu

DOKOŃCZENIE ZE STR. 1

- W całej Polsce zdarzały się ataki na sędziów prowadzących poważne sprawy kryminalne, jak i gospodarcze, rodzinne. Mamy nadzieję, że współpraca z policją będzie się rozwijać prawidłowo.

Potrzebę ochrony prokuratorów zaznaczyła Aleksandra Tomaszewska. W sprawach dotyczących zorganizowanej przestępczości, w czasie przesłuchań członków rywalizujących grup przestępczych zdarzają się sytuacje niebezpieczne. W Prokuraturze Wojewódzkiej są przygotowane pomieszczenia dla policji, nie ma jednak na razie tylu funkcjonariuszy, by pełnić czynną służbę również w tej instytucji.

(AO)

Stary samochód można oddać, ale... nielegalnie

ZŁOMOWA AFERA

Akcja złomowania starych samochodów przeprowadzona w ubiegłym roku przez „Fiat Auto Poland" i „Daewoo-FSO" została przyjęta przez społeczeństwo z dużym zadowoleniem. Od 2 stycznia tego roku „Fiat" uruchomił kolejną akcję polegającą na złomowaniu starych samochodów, ale... wszystko wskazuje na to, że nie zaliczy jej do udanych.

Winni ustawodawcy?

W połowie ubiegłego roku, a dokładnie 20 czerwca wszedł w życie artykuł 79 ust. 1 prawa o ruchu drogowym w związku z nieprawidłowościami stwierdzonymi przez Państwową Inspekcję Ochrony Środowiska na złomowiskach. Temat dotyczy niewłaściwego zagospodarowania przepracowanych płynów eksploatacyjnych i akumulatorów pochodzących ze złomowanych aut. **W myśl nowych przepisów na terenie województwa kieleckiego żadne złomowisko nie spełnia stawianych wymogów, a co za tym idzie, wojewoda, który został zobowiązany do wytypowania punktu skupu aut dla potrzeb nowej kampanii „Fiat Auto Poland", nie może wywiązać się ze swego obowiązku.**

Dyrektor Wydziału Ochrony Środowiska Urzędu Wojewódzkiego w Kielcach Jan Lis powiedział nam, że artykuł 79 prawa o ruchu drogowym nie został w żadnym stopniu skonsultowany z Wydziałem Ochrony Środowiska. Sytuacja stała się niezręczna i trudno tu znaleźć winnego. Można winę przypisać właścicielom złomowisk, ponieważ to oni powinni przystosować swoje firmy do nowych przepisów. Tak by się stało, gdyby wiedzieli cokolwiek na ten temat. Złomowiska to firmy najczęściej jednoosobowe, a ich właściciele nie śledzą Dzienników Ustaw. Urzędnicy w urzędach gminy do tego momentu uważali, że ta sprawa ich nie dotyczy i dlatego też nie informowali o nowym prawie zainteresowanych podmiotów gospodarczych.

Dyrektor Jan Lis poinformował nas wczoraj, że są prowadzone rozmowy z Państwową Inspekcją Ochrony Środowiska, żeby wytypować na terenie województwa punkt skupu złomu, który zobowiąże się, że w ciągu np. dwóch miesięcy będzie spełniać stawiane mu wymogi.

Gdzie złomować?

Póki sytuacja nie wyjaśni się, to na legalne złomowanie, a co za tym idzie wyrejestrowanie pojazdu z ewidencji nie ma szans. Wielu klientów, którzy pozostawili swe stare auta na złomowiskach, otrzymując przy tym zaświadczenia dla urzędów gmin, przez urzędników zostało załatwionych odmownie. W tej sytuacji klient został z samochodem na papierze, ponieważ jego auto pojechało już na przetop do huty. Władza administracyjna okazuje się tu górą. W górę rosną również wraki starych samochodów na naszych ulicach i parkingach.

Grzegorz ROMAŃSKI

Fot. G. Romański

Na osiedlowych parkingach stoi wiele samochodów, które przypuszczalnie już nigdy nie wyjadą na drogi.

Blisko tragedii

Niewiele brakowało, aby wczoraj w południe doszło do tragedii na ul. Warszawskiej w Kielcach. Nie może być wątpliwości, że życie uratowała kierowcy poduszka bezpieczeństwa zainstalowana w samochodzie.

„Volkswagen polo" musiał jechać ul. Warszawską w kierunku centrum miasta bardzo szybko. Prawdopodobnie wpadł w poślizg, znalazł się na trawniku i lotem koszącym ściął drzewo, uderzając w jego pień na wysokości około półtora metra. Karetka pogotowia zabrała kierowcę do szpitala na badania, a miejsce wypadku zabezpieczali do czasu przyjazdu policji strażacy z wydziału liniowego Ośrodka Szkolenia Pożarniczego.

/ALP/

Fot. A. Piekarski

http://sbc.wbp.kielce.pl

Nie ma problemu głównego negocjatora z UE

Zaproszenie z Królestwa

- Wbrew „prasowemu szumowi" nie ma problemu głównego negocjatora czy grupy negocjacyjnej z Unią Europejską - powiedział wczoraj komisji senackiej minister spraw zagranicznych Bronisław Geremek. Natomiast niezbędne jest, jego zdaniem, ustalenie przez Radę Ministrów tzw. mandatu, czyli instrukcji negocjacyjnej Polski w staraniach o członkostwo w UE.

- Otrzymałem - oświadczył - zaproszenie od ministra spraw zagranicznych Zjednoczonego Królestwa Robina Cooka do udziału w konferencji europejskiej (od początku roku przewodnictwo UE znajduje się w rękach brytyjskich). Ma to być spotkanie krajów członkowskich UE z wszystkimi państwami ubiegającymi się o członkostwo, niezależnie od oceny stopnia ich przygotowania, dokonanej latem ub.r. przez Komisję Europejską. Konferencja ma wytworzyć rodzaj „wspólnej linii startowej" - powiedział Geremek, a trzymając się języka sportowego wyraził zdanie, że należy myśleć raczej o „biegu sztafetowym", w którym grupa 5 państw (w tym Polska), rekomendowanych przez komisję do negocjacji w pierwszej kolejności, wejdzie do Unii nie kosztem pozostałych, lecz po to, by natychmiast przekazać im pałeczkę.

- Zamierzeniem ministra Cooka jest - mówił Geremek - by po konferencji europejskiej odbyło się spotkanie pierwszej grupy kandydatów z przedstawicielami UE, a następnie dwustronne rozmowy akcesyjne Unii z pięcioma krajami.

W opinii ministra, cały polski rząd będzie zaangażowany w sprawę negocjacji z UE.

Stopy bez zmian

Stopy podstawowe NBP są na tyle wysokie, że na razie nie ma potrzeby ich podnoszenia. Natomiast ich zmniejszenie jest możliwe, ale nie jest to decyzja, która będzie podjęta w ciągu najbliższych dni ani nawet miesięcy - uważa prezes NBP Hanna Gronkiewicz-Waltz. Prezes NBP powiedziała, że akcja zbierania przez bank depozytów od ludności będzie kontynuowana w przypadku dużej nadpłynności w systemie bankowym. Decyzja ta będzie należała jednak do Rady Polityki Pieniężnej. Gronkiewicz-Waltz podkreśliła też, że banki same zaczęły zmniejszać akcję kredytową, ponieważ okazało się, że aż 16 proc. kredytów ratalnych jest nie spłacanych. W przypadku pozostałych kredytów nie spłacanych jest tylko 7 proc.

12 silnych województw

Koncepcja marszałka

Marszałek Sejmu Maciej Płażyński powiedział wczoraj w Radiu „Gdańsk", że reforma terytorialna kraju powinna doprowadzić do wyłonienia 12 silnych województw.

„Jeśli się przyjmie, że to mają być duże, samodzielne województwa, a w dodatku przyjmie się, że pośrednim szczeblem jest powiat - a to jest cała podstawa systemu, o którym mówimy - to wtedy wychodzi 12 województw" - stwierdził marszałek. Dodał, że z uwagą wysłuchał przedstawicieli opozycji, którzy mówili, że Klub Parlamentarny SLD „jest zwolennikiem możliwie małej liczby województw" i w tym przypadku „współpraca z opozycją jest nie tylko wskazana, ale i konieczna, i takie chęci są po stronie AW »S«". Jego zdaniem, trzeba jednak „zacząć od rozmowy z prezydentem".

Fot. PAP/CAF

Przebywający w Krakowie prezydent RP na uchodźstwie Ryszard Kaczorowski otrzymał medal Stowarzyszenia Rodzin Ofiar Katynia Polski Południowej.

„Niepokojące groźby" pod adresem posłów SLD

Nie zmieniać konstytucji

W klubie SLD panuje przekonanie, że nie należy zmieniać konstytucji, a sojusz nie ma zamiaru przeciwstawiać się odebraniu immunitetu parlamentarzyście w świetle obowiązujących reguł - powiedział wczoraj na konferencji prasowej przewodniczący klubu SLD Leszek Miller, zapytany, jak klub odniesie się do projektu AW „S" przewidującego ograniczenie zakresu immunitetu.

AW „S" proponuje m.in., aby immunitet parlamentarzysty dotyczył spraw związanych tylko z wykonywaniem mandatu posła i senatora. Za złamanie prawa poseł lub senator odpowiadałby przed sądem bez zgody Sejmu lub Senatu. Projekt AW „S" wymaga korekt w konstytucji.

Miller powiedział, że można przypuszczać, iż inicjatywa będzie wykorzystywana do celów politycznych. Świadczą o tym - mówił - „niepokojące groźby" pod adresem posłów SLD, całego sojuszu i prezydenta.

Szef SLD stwierdził, że zdaniem sojuszu inicjatywa dotycząca immunitetu pociągnie za sobą propozycje innych korekt w nowej ustawie zasadniczej. SLD jest zaś przeciwny - mówił - dokonywania jakichkolwiek zmian w konstytucji po tak krótkim okresie jej funkcjonowania. Dodał, że ewentualne zmiany „można przewidywać w odleglejszym czasie, po zebraniu niezbędnych doświadczeń".

Jagieliński przewodniczącym

Roman Jagieliński został wybrany przewodniczącym Tymczasowej Rady Partii Ludowo-Demokratycznej na wczorajszej konferencji założycielskiej tego ugrupowania w Warszawie. Do rady wszedł m.in. prof. Mikołaj Kozakiewicz.

Podczas konferencji prasowej w przerwie obrad Jagieliński podkreślił, że nowa partia nie będzie konkurować i nie jest powoływana przeciw Polskiemu Stronnictwu Ludowemu. Jagieliński odszedł z PSL na początku grudnia ubiegłego roku.

Fot. PAP/CAF

Roman Jagieliński podczas konferencji prasowej po zakończeniu zebrania założycielskiego Partii Ludowo-Demokratycznej.

Rosnące zadłużenie Polski musi być zredukowane

Prośba o skromny budżet

Minister Bronisław Geremek przekonał wczoraj senacką Komisję Spraw Zagranicznych i Międzynarodowych Stosunków Gospodarczych, że powinna zaakceptować „więcej niż skromny" tegoroczny budżet MSZ ze względu na równowagę finansową państwa. Komisja nie podjęła sugestii Komitetu Integracji Europejskiej w sprawie poparcia wniosku sejmowej Komisji Integracji o zwiększenie budżetu KIE o 17,3 mln zł.

- Gdyby cięcia budżetowe związane z przyjęciem przez Sejm prezydenckiego weta wobec dwu ustaw miały dotyczyć MSZ, musiałbym się poddać tym decyzjom - powiedział Geremek. Oświadczył zarazem, że w pracach nad projektem budżetu na 1999 r. będzie zabiegał o zdecydowaną zmianę sytuacji finansowej swego resortu, tego bowiem - podkreślił - wymaga interes państwa.

Minister wyraził nadzieję, że w wyniku jego rozmów z ministrem finansów będzie zredukowane rosnące zadłużenie Polski w organizacjach międzynarodowych. Nie można dopuścić do takich sytuacji, jak obecna, gdy Polska po 2 latach członkostwa w Radzie Bezpieczeństwa staje przed perspektywą utraty prawa głosu w ONZ, bowiem nie zapłaciła 1,8 mln dolarów składki bieżącej - ostrzegał.

Geremek zapowiedział, że w pierwszej połowie br. rząd może wystąpić do Sejmu z propozycją nowelizacji budżetu. Chodzi m.in. o biura radcy handlowego, a także o attache wojskowe i instytuty kultury polskiej. Zwłaszcza strukturalna odrębność BRH nie przystaje, zdaniem ministra, do nowego układu gospodarczego. Zmiana tej struktury pozwoliłaby na przesunięcie zaoszczędzonych w ten sposób środków na potrzeby integracji europejskiej i służby dyplomatycznej.

Podejrzany zatrzymany

Lubelscy policjanci zatrzymali podejrzanego o udział w napadzie na wolontariusza zbierającego pieniądze podczas VI finału Wielkiej Orkiestry Świątecznej Pomocy Jurka Owsiaka. Zatrzymany, 21-letni Tomasz Cz., był już wcześniej notowany. W minioną niedzielę w centrum Lublina dwaj mężczyźni wyrwali chłopcu puszkę z datkami, w której było około 100 zł. Drugiego napastnika policja nadal poszukuje, znany jest jego rysopis.

Najpierw usiłowali ukraść mały statek pasażerski

Taksówką do Brazylii

Dwoje obywateli Czech zatrzymano wczoraj niecałą godzinę po napadzie na taksówkarza w okolicach Karlina. Dzień wcześniej usiłowali ukraść w Kołobrzegu mały statek pasażerski. Z wstępnych zeznań wynika, że pragnęli uciec do Brazylii - poinformowała kom. Halina Zbieska z Komendy Wojewódzkiej Policji w Koszalinie.

Wczoraj rano na policję w Karlinie zgłosił się kołobrzeski taksówkarz, powiadamiając o napadzie. Kilka kilometrów od miasta, gdy jechał z Kołobrzegu w kierunku niemieckiej granicy z dwojgiem młodych pasażerów, poczuł na skroni lufę pistoletu. Pasażerowie kazali mu wysiąść i odjechali. Zarządzona natychmiast blokada dróg uniemożliwiła napastnikom ucieczkę. Krążąc po okolicy, kilka razy ominęli policyjne posterunki; zatrzymali się dopiero na peryferiach Białogardu, gdzie policjanci ustawili ciężarówkę w poprzek drogi.

Zatrzymano dwoje obywateli Czech - 17-letnią Blankę P. i 29-letniego Marcela H. Broń na szczęście okazała się atrapą - gazową zapalniczką. Zatrzymani zeznali, że chcieli wyjechać do Brazylii. W tym celu dzień wcześniej próbowali ukraść w Kołobrzegu spacerowy statek „Monika III". Nie udało im się jednak uruchomić silnika, wobec tego postanowili jechać do Niemiec. W sprawę zamieszany jest także jeszcze jeden cudzoziemiec, którego poszukuje policja.

Zima jest porą wzmożonego działania kłusowników. Są miejscowości, gdzie kłusowanie jest swoistą tradycją - kłusował dziadek, kłusował ojciec, kłusuje i syn. Zwierzyna łapana jest najczęściej za pomocą wnyków. Kłusownicy korzystają też często z nielegalnej broni palnej, a nawet z kusz. Na zdjęciu: Stanisław Leśniak, leśniczy z Budzisza w woj. rzeszowskim, z odebraną kłusownikom kuszą - wystrzelona z niej strzała może przebić deskę o grubości 7 cm.

Fot. PAP/CAF

NOTOWANIA WALUTOWE

Środa, 7 stycznia 1998 r.		dolary	marki	franki fr.	funty
KIELCE					
Bank Śląski	kupno	3,48	1,90	0,56	5,65
	sprzedaż	3,59	1,95	0,58	5,83
PKO	kupno	3,46	1,89	0,56	5,62
	sprzedaż	3,60	1,96	0,58	5,85
PKO S.A.	kupno	3,48	1,90	0,56	5,65
	sprzedaż	3,59	1,95	0,58	5,82
Kantor „U Marynarza"	kupno	3,49	1,91	0,57	5,63
	sprzedaż	3,58	1,94	0,58	5,80
Bank Zach. S.A.	kupno	3,48	1,90	0,56	5,65
	sprzedaż	3,57	1,95	0,58	5,82

Sesja, 7.01.1998 /środa/

AKCJE - RYNEK PODSTAWOWY		
AGROS	71,00	-4,1
AMERBANK	20,00	-2,9
AMICA	63,00	0,0
ANIMEX	6,90	-2,8
ATLANTIS	4,60	-6,1
BIG	3,40 ns 86	-2,9
BK	11,70	-4,9
BORYSZEW	18,10	-6,2
BoŚ	41,00	-1,4
BPH	185,00	-1,6
BRE	75,00 ns 74	-2,6
BSK	191,00 nk 76	-5,4
BUDIMEX	12,20	-9,6
BWR	2,75	-3,5
BYTOM	15,10 nk 66	-1,9
CELULOZA	18,00 nk 42	-1,6
COMPLAND	51,00	-9,7
DĘBICA	83,00	-3,5
DROSED	45,00	-5,3
ELBUDOWA	39,30	-2,0
ELEKTRIM	34,00	-5,6
ELEKTROEX	5,60	-3,4
ELMONTWAR	3,95 nk 71	-9,2
ENERGOPŁD	59,50	-2,5
ESPEBEPE	3,70 nk 92	-3,9
EXBUD	36,00	0,0
D FARMFOOD	28,20	-5,1
FERRUM	7,90 ns 40	-2,5
FORTE SA	10,20 nk 85	-7,3
GÓRAŻDŻE	80,50 nk 76	-6,4
GPRD	9,50 ns 25	-1,0
GRAJEWO	163,00	-2,4
HANDLOWY	40,00	-9,5
HUTMEN	31,50	-1,6
IMPEXMET	26,40	-4,7
INDYKPOL	20,00	0,0
IRENA	14,30	-2,1
IZOLACJA	230,00	-2,1
JELFA	76,00 nk 89	-4,4
JUTRZENKA	66,00	-1,5
KABELBFK	26,90	-2,2
KABLE	42,50 ns 26	-3,0
KĘTY	53,00 nk 65	-2,8
KGHM	11,60 rs 68	-9,4
KPBP-BICK	16,80	-5,6
KREDYT B	9,60	-5,9
D KROSNO	20,00	-3,4
KRUSZWICA	15,20	-3,2
LENTEX	56,00	-1,8
MOSTALEXP	8,40	-5,6
MOSTALGD	17,50	-5,4
MOSTALKRK	12,30	-5,4
MOSTALSDL	21,00	0,0
MOSTALWAR	21,90	-3,1
MOSTALZAB	18,10	-0,5
NOVITA	9,30 ns 89	-2,1
OKOCIM	23,00 nk 87	-3,4
OŁAWA	12,80	-3,0
OPTIMUS	89,00	-4,3
ORBIS	18,00 nk 72	0,0
PAGED	6,55	-3,7
PBK	72,50 nk 47	-2,0
PBR	12,90	-1,5
PEKPOL	14,00 rs 44	-9,7
PEPEES	53,00 nk 22	-1,9
PETROBANK	7,50 nk 66	-6,3
PLI	6,70	-4,3
POLAR	12,80	-3,0
POLFKUTNO	98,00 ns 77	-1,0
POLIFARBC	16,20 ns 45	-3,6
POLISA	4,70	-4,1
PPABANK	12,80	-4,5
PROCHEM	10,60 nk 36	-0,9
PRÓCHNIK	15,30	-2,5
RAFAKO	8,90	-4,8
RELPOL	82,00	-4,7
REMAK	6,10 nk 90	-6,2
ROLIMPEX	7,60	-5,0
ROPCZYCE	17,00	-2,3
SANOK	57,00	-3,4
SOKOŁÓW	4,05	-3,6
D STALEXP	21,70 nk 89	-5,7
STALPROD	23,20	-4,1
STOMIL	25,50	-6,9
SWARZĘDZ	7,05	-4,7
TONSIL	13,40	-4,3
UNIBUD	23,50	-4,9
UNIVERSAL	7,00	-6,7
VISTULA	8,20	-5,7
WARTA	42,00	0,0
WBK	18,90	+1,6
WEDEL	171,00	-4,5
WÓLCZANKA	14,00	-2,8
ZASADA	6,25 nk 86	-3,1
ZEW	36,00	-3,0
ŻYWIEC	285,00	-1,4
WIG	14.205,5	-4,1
WIG20	1.403,8	-4,8
AKCJE NFI - RYNEK PODSTAWOWY		
01NFI	7,00	-2,8
02NFI	11,00	-2,7
03NFI	8,70	-1,1
04PRO	8,15	-0,6
05VICT	5,55 nk 35	-4,3
06MAGNA	5,90	-4,8
07NFI	5,80	-3,3
08OCTAVA	6,25	-1,6
09KWIAT	9,95	-2,5
10FOKSAL	7,20	-4,6
11NFI	9,35	-3,6
12PIAST	9,00	-5,8
13FORTUNA	8,35	-1,8
14ZACH	8,30	-2,9
15HETMAN	7,80 nk 98	-4,3
NIF	118,3	-3,1
AKCJE - RYNEK RÓWNOLEGŁY		
APATOR	31,00 nk 74	-6,1
ARIEL	6,30	-4,5
BAUMA	15,00 ns 69	-0,7
BEST	15,30	-9,5
BETONSTAL	58,50 nk 55	-5,6
BIELBAW	26,50	-5,4
BIUROSYST	13,60	-4,9
BUDIMPOZ	8,20 ns 77	-3,0
CENSTALGD	4,20	-4,5
CHEMISKÓR	6,15	-7,5
DOMPLAST	24,00	-5,9
ECHO	76,50	-8,9
EFEKT	11,60	-7,2
ELPO	4,35	-3,3
KOMPAP	21,50	-4,9
KRAKCHEM	10,60	-1,9
LUBAWA	11,90	-4,8
ŁDASA	12,40	+1,6
MIESZKO	13,80	-4,8
OCEAN	15,40	-3,1
POLIFARBD	121,00	-1,2
POLIGR	12,50	-4,6
POZMEAT	40,50	-6,9
D PPWK	16,00	-3,6
STRZELEC	2,70	-3,6
UNIMIL	43,70	-5,0
VISCO	23,20	-2,1
WKSM	69,00 nk 79	-8,0
ZREW	47,00 ns 69	-3,7
WIRR	3.134,6	-4,7
AKCJE - RYNEK WOLNY		
AMPLI	6,70	-2,2
BROK	25,40	-0,4
ENAP	20,80 ns 85	-4,1
RYNEK NFI		
PSU	120,00	-5,1

Wyrazy serdecznego współczucia z powodu śmierci

OJCA

Pani Krystynie Zacharz

składają
Zarząd i pracownicy
ACUMEN-SERVICE

1316/mo

http://sbc.wbp.kielce.pl

Tematem obrad była sytuacja w Bośni

Pierwszy raz na posiedzeniu

Polska, Czechy i Węgry po raz pierwszy uczestniczyły wczoraj w cotygodniowym posiedzeniu Rady NATO (na szczeblu ambasadorów) - poinformował jeden z funkcjonariuszy sojuszu.

Tematem obrad była sytuacja w Bośni. Przedstawiciel Polski poinformował o pracach Organizacji Bezpieczeństwa i Współpracy w Europie, której Polska przewodniczy w 1998 r.

16 członków NATO podpisało w grudniu protokoły o przystąpieniu tych trzech państw do sojuszu. Do czasu ich pełnej integracji, która nastąpi najprawdopodobniej w 1999 r., po zakończeniu procedury ratyfikacyjnej, Polska, Czechy i Węgry będą uczestniczyć w rutynowych posiedzeniach Rady NATO na prawach obserwatorów.

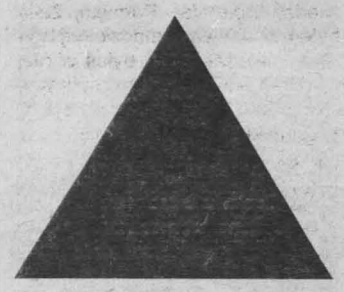

Fot. PAP/CAF

Patriarcha Moskwy i Wszechrusi Aleksij II odprawia nabożeństwo w moskiewskiej katedrze późnym wieczorem 6 stycznia. Prawosławni obchodzą Boże Narodzenie - zgodnie z kalendarzem gregoriańskim - 7 stycznia.

Podczas demonstracji doszło do starć z policją

Bezrobotni manifestują

Bezrobotni okupujący liczne urzędy zatrudnienia w różnych regionach Francji manifestowali wczoraj w Paryżu i innych miastach. W Paryżu podczas demonstracji z udziałem ponad tysiąca osób doszło do starć z policją.

Ten protest, rozpoczęty w grudniu żądaniem specjalnego dodatku świątecznego, stał się zasadniczym tematem politycznym we Francji i powoduje zgrzyty wewnątrz lewicowego rządu. Obecnie bezrobotni żądają zwiększenia tzw. minimum socjalnego, podniesienia najniższych zasiłków do trzech czwartych minimalnego wynagrodzenia oraz darmowej komunikacji.

Komuniści, którzy poprzez centralę związkową CGT kierują ruchem, oraz Zieloni popierają żądania bezrobotnych. Natomiast socjalistyczna minister pracy i solidarności Martine Aubry potępiła zajmowanie urzędów zatrudnienia jako „nielegalne", podkreślając, że „problemów bezrobocia nie rozwiązuje się na gorąco".

Choć nie wydaje się, by na miesiąc przed wyborami regionalnymi istniało ryzyko rozłamu w rządzie lewicy, obserwatorzy czekają na wystąpienie premiera Lionela Jospina, który musi jednocześnie uciszyć dysonanse w swej ekipie i przekonać Francuzów, że jego rząd jest w stanie skutecznie walczyć z bezrobociem i zubożeniem.

Również związki zawodowe podzielone są wobec ruchu bezrobotnych. Kierownictwa wielkich central przeciwne są organizacyjnym strukturom bezrobotnych. Dla nich bezrobotni to pracownicy najemni, jak inni, tylko przejściowo pozbawieni pracy, których jedynymi legalnymi reprezentantami są związki.

Fot. PAP/CAF

Bezrobotni z Arras (na północy Francji) demonstrowali wczoraj. Całą Francję ogarnęła fala protestów, które są bardzo niewygodne dla wywodzącego się z partii socjalistycznej premiera Lionela Jospina i jego lewicowego rządu.

Giełdowa zapaść

Azjatyckie rynki finansowe wczoraj nadal pozostawały w stanie zapaści - w większości stolic regionu spadała trzeci dzień z rzędu wartość akcji, a także miejscowej waluty.

Szczególnie dramatyczna sytuacja nadal panuje w Indonezji. W regionie w dalszym ciągu głośno mówi się o wycofywaniu kapitałów z tej części świata przez zachodnich inwestorów. W Hongkongu w środę po południu wartość indeksu giełdowego Hang Seng spadła aż o 6,02 procent - do 9525 punktów. Z regionalnych giełd wzrost - jednakże zaledwie o 0,88 procent - odnotowano tylko w Tokio.

Kolejna masakra

Kolejnych 62 cywilów - w tym wiele kobiet i dzieci - zostało zamordowanych w nocy z poniedziałku na wtorek w trzech wioskach w zachodniej Algierii. Ujawniono to wczoraj.

Społeczność międzynarodowa w coraz większym stopniu jest zaniepokojona tym, co dzieje się w Algierii, a więc zarówno rozmiarami masakr, jak też bezsilnością tamtejszych władz. Coraz więcej krajów udziela poparcia inicjatywie Niemiec, aby wysłać do Algierii misję informacyjną, która ustaliłaby, co naprawdę dzieje się w tym kraju.

Również Francja, do której należała Algieria do roku 1962, poczuwa się do zajęcia się sytuacją w tym kraju. Wczoraj prezydent Jacques Chirac wyraził głębokie zaniepokojenie rozwojem wydarzeń w Algierii.

Ale władze algierskie traktują wszelkie tego rodzaju inicjatywy jako „niedopuszczalną ingerencję w wewnętrzne sprawy Algierii". Francja natychmiast wyjaśniła wczoraj, że myśli jedynie o ewentualnej pomocy humanitarnej dla rodzin ofiar niedawnych masakr.

Nie jest jasne, kto dokonuje ludobójstwa. Przeważa opinia, że masakry są dziełem islamskich fundamentalistów, którzy zresztą rywalizują między sobą. Część z nich gotowa jest zawrzeć rozejm z rządem, inni natomiast nawołują do zaostrzenia walki ze „zdrajcami".

Nie brak opinii, że w niektórych przypadkach masakr dokonały rządowe siły bezpieczeństwa i policja, m.in. po to, by zrzucić odpowiedzialność na fundamentalistów. Niektórzy twierdzą, że masakry to dzieło mieszkańców pewnych wiosek, którzy mszczą się na ludności innych osad - zresztą z najprzeróżniejszych powodów.

Żaden z krajów europejskich nie myśli o zbrojnej interwencji w Algierii, chociaż obecną sytuację w tym kraju przyrównuje się czasami do okresu wojny domowej w Bośni. Historycy przypominają, że podczas wojny narodowowyzwoleńczej w Algierii Francuzi mieli tam 700 tys. wojska. Mimo to nie byli w stanie skutecznie kontrolować tego górzystego kraju.

Prezydent Jelcyn „czuje się okay"

Już niedługo powrót

Prezydent Borys Jelcyn, który przebywa na urlopie w północno-wschodniej Rosji, powróci na Kreml 19 stycznia i natychmiast przystąpi do intensywnej pracy - poinformował wczoraj rzecznik prasowy Kremla.

Dodał przy tym, że prezydent, który był niedawno hospitalizowany z powodu infekcji wirusowej „czuje się okay".

19 stycznia Jelcyn ma się spotkać z premierem Czernomyrdinem oraz ministrami spraw wewnętrznych Anatolijem Kulikowem i obrony Igorem Siergiejewem. Następnego dnia weźmie udział w kolejnym posiedzeniu Rady Obrony, a 22 stycznia m.in. w posiedzeniu rady nadzorującej stosunki między Rosją i Białorusią. Pod koniec stycznia Jelcyn zamierza też uczestniczyć w spotkaniu „wielkiej czwórki", czyli prezydenta, premiera i szefów obu izb parlamentu.

Wcześniej poinformowano o przesunięciu planowanej na połowę stycznia wizyty Jelcyna w Indiach oraz szczytu WNP, który również miał się odbyć w styczniu. Nie przewiduje się ponadto, by podczas urlopu spędzanego w Wałdaju prezydent kogokolwiek przyjmował.

Fot. PAP/CAF

Prezydent Bill Clinton (tyłem) próbował przedwczoraj skłonić do wspólnej zabawy swego psa Buddy i kota Socks na trawniku przed Białym Domem w Waszyngtonie. Zabawny moment stara się utrwalić Sharon Farmer, etatowy fotograf Białego Domu.

Minister obezwładnia

Były minister spraw wewnętrznych Jan Ruml obezwładnił kierowcę samochodu, grożącego pistoletem gazowym innemu uczestnikowi kolizji, do której doszło w poniedziałek na jednym z praskich skrzyżowań - poinformowała wczoraj rzeczniczka prasowa miejskiej policji Sona Jindrakova.

Ruml, który jechał samochodem, zatrzymał się, gdy zobaczył, że jeden z kierowców w trakcie kłótni po stłuczce wycelował pistolet gazowy w stronę swego adwersarza. Obezwładnił krewkiego osobnika i wezwał policję, która zatrzymała wszystkich pasażerów samochodu. Jeden z nich był poszukiwany przez policję za przestępstwo kryminalne.

Zginęli górnicy

Pięć osób poniosło śmierć wskutek wybuchu, jaki nastąpił w nocy z wtorku na środę w baraku dla pracowników kopalni węgla w Altintas (250 km na zachód od Ankary) - poinformowała agencja Anatolia. W baraku znajdowały się butle z gazem płynnym i dynamit, używane do prac w kopalni.

Wzywał do nienawiści rasowej i narodowej

Lider w areszcie

Lider radykalnie narodowego Stowarzyszenia na Rzecz Republiki - Republikańskiej Partii Czechosłowacji (SPR-RSCz), poseł do parlamentu Miroslav Sladek został tymczasowo aresztowany. Zadecydowała o tym sędzina Sądu Dzielnicowego dla Pragi 1, przed którym Sladek ma odpowiadać za wzywanie do nienawiści rasowej i narodowej.

W przypadku stwierdzenia winy lider republikanów, któremu Izba Poselska uchyliła immunitet, może zostać skazany na karę dwóch lat pozbawienia wolności.

Od dłuższego czasu przewodniczący SPR-RSCz nie stawiał się w sądzie, gdzie przedmiotem postępowania miało być jego wystąpienie i zachowanie w czasie manifestacji zorganizowanej w Pradze, w czasie podpisywania w styczniu ub.r. czesko-niemieckiej deklaracji pojednania. Sladek powiedział wtedy, że w czasie II wojny światowej zostało zabitych zbyt mało Niemców; uczestnicy wiecu spalili także niemiecką flagę państwową.

Lider republikanów odmawiał również odebrania wezwania do stawienia się w sądzie, mimo że policjanci usiłowali mu wręczyć kopertę nawet przy wejściu do parlamentu. Twierdził, że nie boi się więzienia, bo w Czechach droga na Hrad (siedziba prezydenta) „prowadzi przez kryminał".

We wtorek wieczorem, na podstawie listu gończego wystawionego przez policję w Havliczkovym Brodzie, stałym miejscu zamieszkania Sladka, policja zatrzymała lidera republikanów bezpośrednio po wyjściu z parlamentu.

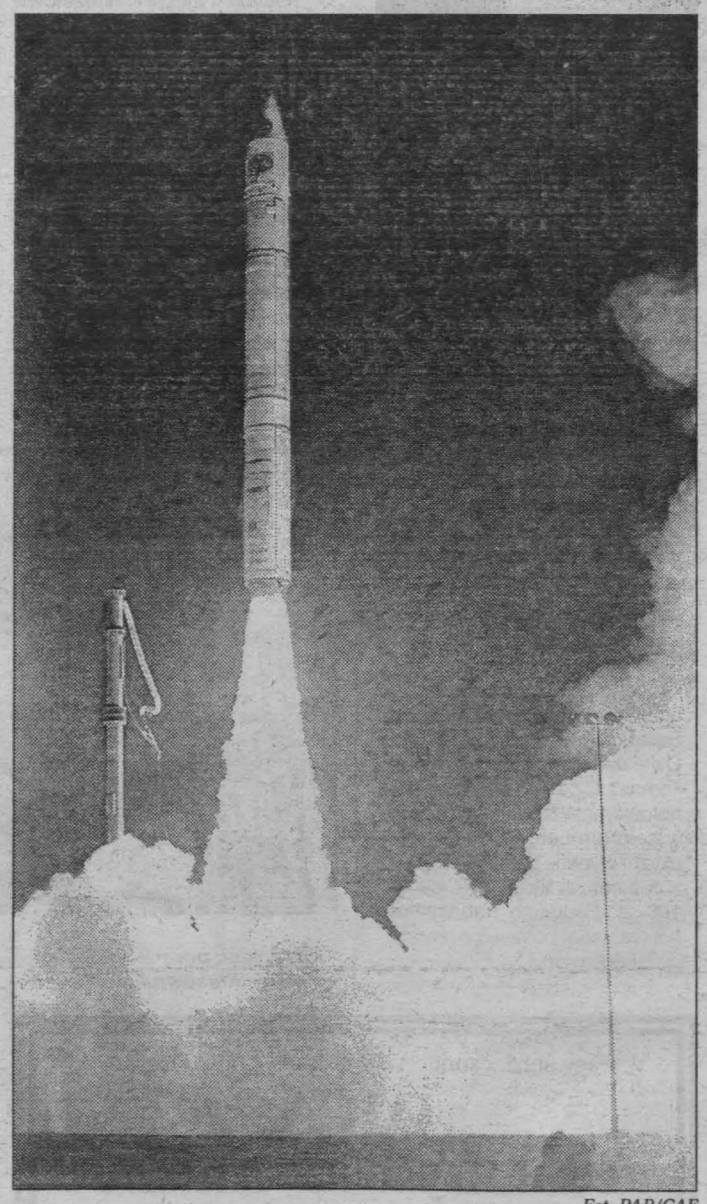

Fot. PAP/CAF

Z centrum kosmicznego Cape Canaveral na Florydzie wystrzelono 6 stycznia późnym wieczorem czasu miejscowego w kierunku Księżyca amerykańską sondę „Lunar Prospector". Sondę wyniosła w kosmos bezzałogowa rakieta „Athena-2". Na zdjęciu: start rakiety z Cape Canaveral.

Strony 3, 4 przygotowano na podstawie materiałów PAP

http://sbc.wbp.kielce.pl

Szara, naukowa strefa

„Korki" są nawet w dobrym tonie

Zaledwie kilka osób zgłosiło w kieleckich urzędach skarbowych działalność gospodarczą polegającą na udzielaniu korepetycji. Tymczasem powszechnie wiadomo, że korepetytorów w Kielcach jest mnóstwo, z tym że - mimo ulg podatkowych - nie kwapią się do oddawania części zysku fiskusowi. I nic właściwie nie można z tym zrobić, bo dochodzenie kosztowałoby więcej niż potencjalny zysk z podatków.

Korepetycje w ciągu ostatnich kilku lat stały się sprawą niemal tak powszechną, jak nauka w szkole. Ze świecą można by szukać ucznia, który nigdy nie miał do czynienia z dokształcaniem na prywatnych lekcjach. Jednym jest to niezbędne, żeby otrzymać pozytywną ocenę w szkole, innym - by dostać się na wymarzony kierunek studiów. Tylko w przypadku języków obcych pojawia się trzeci wariant: nauka dla samej nauki.

Za 45 minut korepetycji trzeba zapłacić w Kielcach od 15 do 30 złotych, za półtorej godziny - od 30 nawet do 60 złotych. Wszystko zależy od przedmiotu nauki. Najbardziej w cenie są oczywiście języki obce. W dobrym tonie stało się też jeżdżenie do znanych ośrodków akademickich w Polsce, by brać lekcje u nauczycieli, którzy będą później na egzaminach. Rzecz oczywiście jest równie utajniona, co nielegalna. Lokalnymi korepetytorami są nauczyciele szkół średnich, ewentualnie podstawowych. Duża konkurencja w tej branży to studenci, którzy nie dość, że biorą mniej, to jeszcze czasami piszą „gotowce", które wystarczy podpisać jako swoje i już. Także nauczyciele akademiccy dokształcają kielecką młodzież, przygotowując młodych ludzi do egzaminów wstępnych na inne uczelnie.

- Nic mi o tym nie wiadomo. Dawniej prowadziliśmy dokształcanie poza studiami w formie kursów przygotowawczych, zwłaszcza do Kolegium Językowego. Od kiedy zaczęliśmy drukować zagadnienia na egzaminy ustne, a Kolegium przekształcone zostało w Neofilologię zarzuciliśmy tę praktykę - wyjaśnia prof. Regina Renz, prorektor kieleckiej Wyższej Szkoły Pedagogicznej.

Korepetytorów wynajmują najczęściej zrozpaczeni rodzice.

- Nie miałam innego wyjścia. Mój syn chodzi do maturalnej klasy jednego z tzw. elitarnych kieleckich liceów. W tym roku szkolnym (do świąt) odbyły się tylko cztery lekcje języka angielskiego, przedmiotu, który syn ma zdawać na maturze. Szkoła nic nie robi w kierunku zaangażowania innego anglisty, więc jedynym wyjściem są korepetycje. W ten sposób kształcąc dziecko w państwowej szkole, muszę miesięcznie płacić ok. 500 złotych za naukę, którą powinien zdobyć właśnie tam - opowiada jedna z matek.

- Syn chodzi na korepetycje, ponieważ jest słaby. Nie jestem pewna czy to coś pomoże, ale przynajmniej będę miała czyste sumienie - mówi inna.

Kuratorium Oświaty nie kontroluje korepetytorów. Wie o ich obecności w „naukowym" życiu młodzieży, ale nic nie może zrobić.

- To, że młodzież musi się dokształcać na korepetycjach niestety świadczy o niewydolnym systemie polskiej edukacji. Niezbędna wiedza powinna być podawana w szkole, a z tego wniosek, że nie jest - tłumaczy Andrzej Sygut, kielecki kurator oświaty. - To niesprawiedliwe, bo na korepetycje stać tylko dobrze sytuowanych rodziców. Tym sposobem mniejsze szanse na naukę mają dzieci uboższe. Jest jeszcze jedna rzecz: w uzasadnieniu wyroku do orzeczenia Sądu Najwyższego napisano, że udzielanie korepetycji przez nauczyciela danej szkoły jego uczniowi (nawet bezpłatnie) jest naganne, budzi bowiem podejrzenia, że układ nauczyciel-uczeń nie jest czysty. Myślę, że to samo dotyczy pracowników wyższych uczelni.

Korepetytorzy powinni rejestrować działalność gospodarczą w odpowiednich instytucjach. Niektórzy tak robią, ale właściwie nawet trudno powiedzieć ilu, bo są zewidencjonowani razem z innymi rodzajami działalności. Natomiast w urzędach skarbowych przypadków, że ktoś płaci podatki z tytułu udzielania korepetycji, jest zaledwie kilka.

- Korepetytorzy powinni tak jak wszyscy inni świadczący usługi płacić podatki. Mogą korzystać z tzw. karty podatkowej, co oznacza, że jeżeli miesięcznie mają nie więcej niż 48 godzin zajęć, to płacą 2,6 złotych za godzinę. Mimo to zaledwie kilku korepetytorów oddaje fiskusowi należną mu część. Nie jesteśmy w stanie skontrolować liczby „nielegalnych" korepetytorów, bo nie bardzo wiemy jak. Trzeba by było mieć materiały dowodowe w postaci przesłuchań. A kogo przesłuchiwać? Uczniowie są nieletni, rodzice się nie zgłaszają z pretensjami - tłumaczy Tadeusz Daszkiewicz, naczelnik Pierwszego Urzędu Skarbowego w Kielcach. - Zresztą dochodzenie kosztowałoby więcej niż wysokość potencjalnych podatków.

Tak więc korepetytorzy uczą „na czarno", jak im się podoba i za ile im się podoba. Rodzice natomiast, nie widząc innego wyjścia, powierzają dzieciaki w prywatne ręce, wierząc, że przyniesie to pożądany skutek. Zresztą od niedawna w dobrym tonie jest posyłanie dziecka na korepetycje, bo świadczyć to może o statusie materialnym rodziny.

Sylwia BŁAWAT

Okupacyjne wspomnienia

Nakładem Wydawnictwa Pedagogicznego Związku Nauczycielstwa Polskiego w Kielcach ukazała się ostatnio pozycja „W konspiracji i walce" z podtytułem „Z dziejów Podobwodu AK Szydłów" autorstwa Józefa Mrożkiewicza. Jest to drugie wydanie poszerzone i uzupełnione.

Autor, jeden z dowódców AK na terenie dawnych powiatów stopnickiego i sandomierskiego, opisuje powstawanie ruchu oporu na tych terenach, aż do utworzenia zbrojnych oddziałów biorących udział w akcji „Burza". Bogato ilustrowana książka jest cennym przyczynkiem do poznania historii naszej walki z okupantem. /J/

Pożegnanie Stefana Bembińskiego

„HARNAŚ" MNIEJ ZNANY

Utarło się przekonanie, że o zmarłych mówi się lub pisze dobrze lub wcale. Adresowane jest ono raczej do autorów mów pogrzebowych, a nie do dziennikarzy, którzy przy tej smutnej okazji chcieliby przekazać czytelnikom więcej wiadomości o życiu i dokonaniach ludzi znanych oraz informacji utrzymanych w konwencji życzliwej im prawdy.

Dopiero po śmierci majora Stefana Bembińskiego - w czasie okupacji i po wojnie znanego pod pseudonimem „Harnaś" - dowiedziałem się, dlaczego syn przedwojennego współwłaściciela wapiennika z Łagowa Kieleckiego, jako świeżo upieczony, uzdolniony absolwent Państwowego Seminarium Nauczycielskiego w Kielcach znalazł pracę w wiejskiej szkółce, w oddalonej o sto kilometrów Wsoli koło Białobrzegów. To nie tylko panujące wówczas bezrobocie w środowisku nauczycieli skierowało tu młodego Stefana - jak kiedyś mi powiedział.

- W 1936 roku uczęszczałem w Kielcach do tzw. szkoły ćwiczeń, mającej swoją siedzibę przy ul. Leśnej nr 4. Uczył nas m.in. młody praktykant Stefan Bembiński. Na którejś z przerw uczniowie Polacy pobili żydowskiego rówieśnika o imieniu Abramek. Dowiedział się o tym Bembiński i postanowił odnaleźć sprawców pobicia. Dziewczyny odesłał do domów, a nas chłopaków wziął w obroty. Dowiedzieli się o tym rodzice, zwołali zebranie, na którym niektórzy z nich wykrzykiwali, że ten Bembiński to jakiś socjalista albo jeszcze gorszy zbereźnik, skoro robi w szkole aferę ze spuszczenia juchy z nosa jakiegoś Żydziaka - przypomina sobie Leon Etwert, kombatant AK o pseudonimie „Rosomak".

Taka postawa Bembińskiego została ukształtowana w dzieciństwie, gdyż połowę mieszkańców przedwojennego Łagowa stanowili Żydzi i - jak pisze w swojej książce pt. „Te pokolenia z bohaterstwa znane" - „Obie społeczności: polska i żydowska, żyły obok siebie w zgodzie. Nigdy nie było między nimi nieporozumień czy zadrażnień". Więcej, jedna z rodzin przeszła na katolicyzm. „Janek Kamiński do końca życia był moim serdecznym przyjacielem. W czasie okupacji hitlerowskiej uchował się w jednym z oddziałów AK. Matka zaś wraz z córkami, podzieliła niestety losy całej społeczności żydowskiej" - napisze o tej rodzinie w kolejnym akapicie.

W wolnej III Rzeczypospolitej Stefan Bembiński mógł o tym swobodnie napisać, w przedwojennej - za taką postawę utracił w Kielcach zajęcie nauczycielskiego praktykanta. We wrześniu 1937 roku pozwolono mu podjąć pracę w dalekiej Wsoli z wynagrodzeniem przeznaczonym na wikt - 70 zł miesięcznie.

„Wysiadłem z autobusu, zapytałem dzieciarnię gdzie tu jest szkoła, poszedłem w prawo i zatrzymałem się myśląc, jak tu przejść na drugą stronę ulicy do budynku szkoły tak, aby nie utopić się w piachu. Wreszcie zdjąłem pantofle, walizkę ponieśli bosonodzy chłopcy i wspierając się na dwóch innych, bohatersko w skarpetkach przebrnąłem przez ulicę. Dzieci miały ubaw, a ja już wcześniej zauważyłem za szybami szkolnych okien liczne, zaciekawione twarze, więc dlaczego nie miałem zrobić im małego przedstawienia" - napisze po latach o swoich pierwszych krokach we Wsoli.

„W drugiej połowie czerwca 1938 r. kierownik szkoły p. Józef Bartkiewicz przekazał do inspektoratu szkolnego w Radomiu opinię o mnie. Była wyśmienita" - pisze z wyczuwalną radością.

Dostał upragniony etat nauczyciela, ale rychło wezwano go do szkoły oficerów rezerwy w Pułtusku, po ukończeniu której zamiast wrócić do szkoły trafił bezpośrednio na front. Jako oficer pułku „Dzieci Warszawy" bronił stolicy, a po dostaniu się do niewoli uciekł koło Piotrkowa z transportu jenieckiego i wrócił pod Białobrzegi. Na sześć lat pochłonęła go działalność konspiracyjna.

Dla jednych pozostanie legendarnym dowódcą, dla innych człowiekiem bojaźliwym i dekownikiem. Tymi samymi przymiotnikami będzie oceniał postawy niektórych swoich zwierzchników i podwładnych. Przyzna, że jest wymagający, ma trudny charakter i być może także dlatego nie przez wszystkich współuczestników walk i świadków konspiracyjnych zdarzeń jest jednakowo postrzegany.

Zasłużona solistka operowa Maria Fołtyn w książce pt. „Żyłam sztuką, żyłam miłością", napisała: „Oczywiście słuchali nas nie tylko radomianie, ale i leśni bohaterowie, którym na chwilę udało się wyrwać z partyzanckich obowiązków. Jednego wieczoru przybył wielki najwspanialszy »Harnaś«, Stefan Bembiński, postać niemal mityczna. Sławny i piękny. Nie wiedziałam, że po latach, w 1990 roku, znów spotkamy się na ziemi radomskiej. Był senatorem. Niespodziewanie powiedział do mnie: - Mario, nie mogę już wytrzymać wśród tych styropianowych bohaterów. Mam wrażenie, że nie ja, a oni wszystko robili dla Polski. Mówił to człowiek, który wraz z żoną Haliną odsiedział dziesięć lat - wyrok ciężki, wykańczający i niesprawiedliwy". Maria Fołtyn nie dodała, że wyrok wydany na „Harnasia" brzmiał - kara śmierci i został zamieniony w wyniku aktu łaski.

Stefan Bembiński jako senator, choć przez lata więziony i dyskryminowany, nie był zwolennikiem odpowiedzialności zbiorowej. Rozumiał, że w warunkach PRL wyrosły i zdobyły wykształcenie dwa pokolenia Polaków. Pragnął wykorzystać ich chęci i umiejętności do budowy wolnej, niepodległej ojczyzny. Utworzył Towarzystwo Miłośników Ziemi Radomskiej i został jego przewodniczącym.

Redaktor Jerzy Figas, pełniący funkcję sekretarza tegoż Towarzystwa stwierdza, że senator Bembiński kierował się wówczas takim rozumowaniem: - Jeśli ktoś kocha miejscowość rodzinną, swój region, to jest patriotą. W ramach Towarzystwa zamierzał skupić możliwie najwięcej ludzi przejawiających inicjatywę. Usiłował też pozyskać dla rozwoju regionu wszystkich parlamentarzystów. Nie wyszło z powodu braku zainteresowania ze strony niektórych ludzi. Potem senatora Bembińskiego zrażała polityka liberałów, preferująca na przykład prywatyzację przedsiębiorstw najlepszych, tolerująca oszukańcze praktyki firm zachodnich, wyprzedaż za bezcen majątku narodowego, itp. Krytykował te zjawiska publicznie, bo sam padł ofiarą spirali zadłużenia.

Maria Fołtyn powiadomiona o śmierci „Harnasia" wyrzuciła z siebie: - O Boże! Nie tak dawno rozmawialiśmy na spotkaniu promującym moją książkę. Mówi pan, że jego żona, sławna „Halszka", też już nie żyje? Natychmiast wysyłam telegram do mieszkającego w Atlancie brata Zdzisława. On był podkomendnym Stefana Bembińskiego, uczestniczyli przecież w akcji uwolnienia aresztantów z więzienia w Kielcach.

Okres działalności na stanowiskach dowódczych w Kedywie Podokręgu AK Radom, w akcji „Burza" i na stanowisku dowódcy poakowskiego oddziału partyzanckiego w 1945 roku dostarczył najwięcej polemik. Dotyczyły one m.in. nie wyjaśnionych w pełni do dziś okoliczności śmierci por. Ignacego Pisarskiego „Marii" i jego zastępcy ppor. Stanisława Rojka „Andrzeja", którą obarczał ich bezpośrednich zwierzchników z akcji „Burza", błędów i niegodziwości popełnionych podczas uwalniania więźniów itp. „Na szosie w lesie, przy obozowisku, żołnierze „Szarego" zatrzymali ubowski wóz ciężarowy z kierowcą, jakimś agitatorem i dwoma funkcjonariuszami tego urzędu. I oto „Szary" przekroczył zasady, które powinny być zachowane w tych warunkach między nami. Prosił, abym wykonał na tych czterech wyrok śmierci. Byłem oburzony. Powiedziałem, że tego nie wolno. Przekonywałem, nic nie pomogło".

Stefan Bembiński jako senator.

Po latach odrzucił też propozycję „Szarego", aby podzielić się zasługami z okresu powojennej konspiracji. W swojej książce napisał o tym: „Pod koniec lat osiemdziesiątych... po uroczystościach ku pamięci zamordowanych w Zwoleniu, byłem tam z żoną, podszedł Antoni Heda »Szary« i powiedział do mnie: - Pamiętaj, że ja byłem dowódcą samodzielnej brygady kieleckiej, a ty byłeś w niej dowódcą 72 pp. Zaniemówiłem, a moja żona zapytała go: »Czyś ty przypadkiem nie zwariował«?".

Major Stefan Bembiński nie był dowódcą 72 pp AK, ani podczas okupacji, ani po wojnie. Lubił jednak, jak byli podwładni używali wobec niego zwrotu: „Komendancie!". On z kolei nazywał ich żołnierzami. Wyczuwało się, że chciał być komendantem wszystkich żołnierzy AK, którzy niegdyś służyli pod „Cezarem", „Gryfem", „Marią", „Harnasiem", „Huraganem" i żeby wszyscy skupili się pod sztandarem Światowego Związku Żołnierzy AK. Stąd chyba brały się utarczki z kombatantami z rejonu Skaryszewa, których Stanisław Gołąbek „Lech" po powrocie z Australii skupił w Stowarzyszeniu Polskich Kombatantów.

„Harnaś" miał własną ocenę zdarzeń i ludzi i taką właśnie zaprezentował w książce „Te pokolenia z bohaterstwa znane".

Mieczysław KACA

Oddział „Harnasia" podczas postoju w lesie koło Skaryszewa. „Harnaś" drugi z lewej.

http://sbc.wbp.kielce.pl

Echo Dnia

HANDLOWY CZWARTEK

CZWARTEK, 8 STYCZNIA 1998 R.

Trzeba zainstalować do końca roku

Kasowa sprawa

Wszystkie jednostki handlowe i usługowe, które nie posiadają jeszcze kas fiskalnych będą musiały zainstalować je w ciągu 1998 roku. Rozporządzenie ministra finansów w tej sprawie określa dokładnie, w jakim czasie kasy powinny zacząć funkcjonować w poszczególnych jednostkach, uzależniając to od wysokości obrotów osiągniętych w 1997 roku. W pierwszej kolejności, bo do 10 lutego 1998 roku, obowiązek ten mają firmy, w których obrót przekroczył 200 tysięcy złotych.

Żywotność większości oferowanych na polskim rynku kas fiskalnych obliczona jest średnio na pięć lat. - Dokonując wyboru trzeba przede wszystkim wziąć pod uwagę ilość towarów, których symbole trzeba będzie wprowadzić do pamięci kasy - mówi Andrzej Habior, kierownik serwisu kas fiskalnych „Kredyt Serwis" w Kielcach. - Ważne jest również, aby urządzenie danej firmy posiadało zatwierdzenie Ministerstwa Finansów, czyli dopuszczenie do sprzedaży.

Do najczęściej kupowanych urządzeń fiskalnych należą produkty „Sharpa" i „Optimusa". W punktach sprzedaży o niewielkich obrotach stosuje się małe kasy przeznaczone do wprowadzenia 1000 kodów, jak np. kasa „sharp 435 P". Cieszy się ona dużą popularnością, uważana jest za niezawodną, jest tania w eksploatacji. Kasa „sharp 435 P" (cena netto 2190 zł) wyposażona jest w drukarkę igłową, do której rolka papieru kosztuje 50 groszy (do drukarek termicznych - od 1 zł do 1,5 zł). Do tej pory wśród kas używanych w małych punktach sprzedaży wyróżniała się kasa „optimus-iC CR 280 thermal" z drukarką termiczną. „CR 280" (cena 2390 zł) posiada możliwość zaprogramowania 700 kodów towarowych, wyposażona jest w funkcję HALO, zabezpieczającą przed przypadkowymi pomyłkami kasjerów.

Nowością na rynku są kasy „Optimusa-iC" tzw. mała oraz passa. Pierwsza z nich oprócz możliwości wprowadzenia 1000 kodów, ma dodatkowo 30 kodów przeznaczonych na tzw. zwroty, jest zaprojektowana dla małych punktów handlowych. Może współpracować z komputerem, czytnikiem kodów kreskowych i wagą. „Mała" ułatwia analizę sprzedaży dzięki szerokiej gamie działów raportów, jest tania w eksploatacji ze względu na przystosowanie drukarki do pracy z wąskim papierem.

/WiDa/

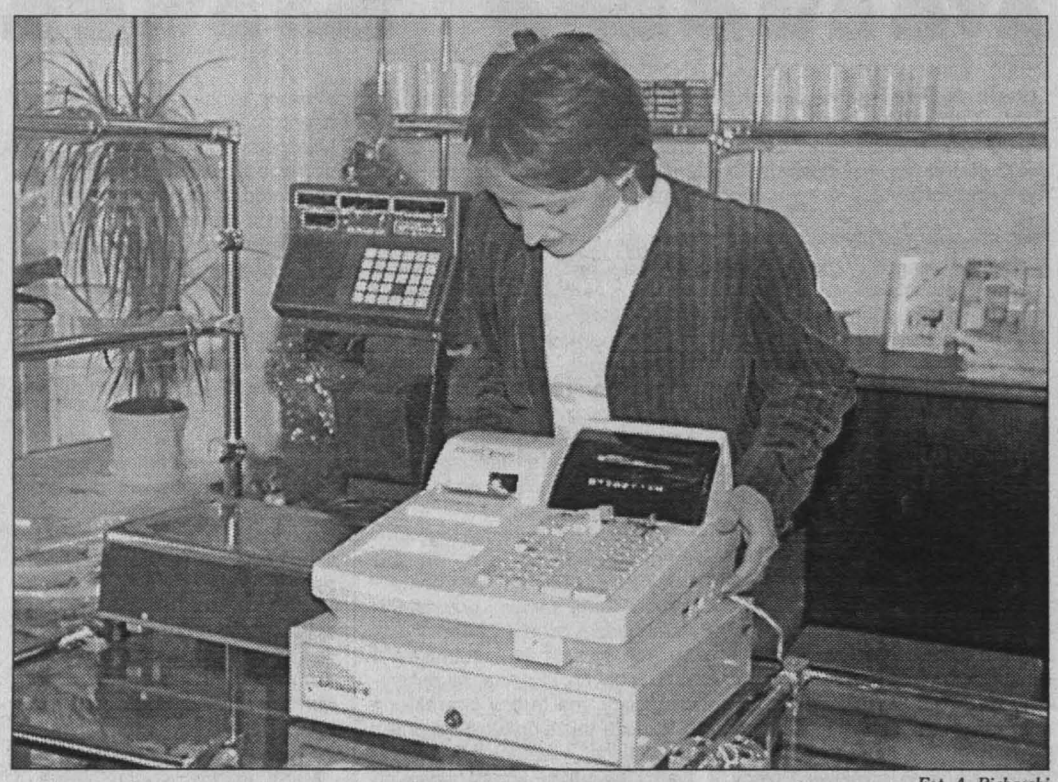

Fot. A. Piekarski

Do końca roku wszystkie sklepy i punkty usługowe muszą zainstalować kasy fiskalne.

Lp.	*Termin rozpoczęcia prowadzenia ewidencji*	*Wielkość obrotów osiągnięta przez podatnika w 1997 roku, która zobowiązuje do rozpoczęcia ewidencji*
1	do 10 lutego	powyżej 200 tys. zł
2	do 28 lutego	od 185 tys. zł do 200 tys. zł
3	do 31 marca	od 170 tys. zł do 185 tys. zł
4	do 30 kwietnia	od 160 tys. zł do 170 tys. zł
5	do 31 maja	od 150 tys. zł do 160 tys. zł
6	do 30 czerwca	od 140 tys. zł do 150 tys. zł
7	do 31 lipca	od 130 tys. zł do 140 tys. zł
8	do 31 sierpnia	od 120 tys. zł do 130 tys. zł
9	do 30 września	od 110 tys. zł do 120 tys. zł
10	do 31 października	od 100 tys. zł do 110 tys. zł
11	do 30 listopada	od 90 tys. zł do 100 tys. zł
12	do 31 grudnia	od 80 tys. zł do 90 tys. zł

W tabeli obok: terminy rozpoczęcia prowadzenia ewidencji obrotu i kwot podatku należnego, przy zastosowaniu kas rejestrujących, w okresie od 1 stycznia 1998 roku do 31 grudnia 1998 roku

Kielecka Giełda Rolna

Ceny owoców i warzyw z bieżącego tygodnia

Asortyment	Jednostka miary	Cena
buraki czerwone	kg	0,50-0,70
cebula biała	kg	1,40-1,60
kalafior	szt.	2,50-3
kapusta biała	kg	0,35
marchew	kg	0,40-0,60
ogórki długie	kg	4,50-5
ogórki krótkie	kg	5-5,50
pietruszka	kg	1-1,20
pomidory szklarniowe	kg	4-7,50
por	szt.	0,30-0,60
rzodkiewka	pęczek	1,20
sałata	szt.	0,80-1,50
seler	kg	1-1,20
ziemniaki	kg	0,40-0,50
czosnek	kg	6,60-7
rzodkiewka	pęczek	1,20-1,50
sałata z importu	szt.	2,60-2,70
papryka czerwona	kg	10
papryka żółta	kg	10
pomidory	kg	4-7,50
jabłka I gat.	kg	0,50-1,20
jabłka „cortland"	kg	0,80
jabłka „starkrimson"	kg	0,80
jabłka „jonagold"	kg	0,95-1,20
jabłka „McIntosh"	kg	0,50-0,60
jabłka „malinówka"	kg	0,80
jabłka „lobo"	kg	0,74-0,80
jabłka „sampion"	kg	0,80-1
gruszki „konferencja"	kg	2-2,50
pieczarki	kg	3,80-4
banany	kg	2-2,50
cytryny	kg	3-3,50
grejpfruty	kg	3,20-3,90
kiwi	szt.	0,55-0,70
mandarynki	kg	3-3,80
pomarańcze	kg	2,70-3,50

Ustawa o zamówieniach publicznych

Negocjacje w izbie

Jeszcze do jutra można składać zgłoszenia na szkolenie „Organizacja przetargów i negocjacji z zachowaniem konkurencji przy wartości zamówienia powyżej i poniżej 30 tys. ECU", organizowane przez Biuro Promocji i Informacji Gospodarczej „InfoData" przy Staropolskiej Izbie Przemysłowo-Handlowej w Kielcach.

Szkolenie w formie warsztatów ma na celu wyjaśnienie wszelkich wątpliwości związanych z postanowieniami zawartymi w ustawie o zamówieniach publicznych. Podczas kursu będzie możliwość rozwiązania problemów związanych z realizacją ustawy w poszczególnych firmach uczestniczących w zajęciach. Dlatego kursanci chcący skorzystać z tej możliwości powinni przygotować materiały, które zostaną poddane analizie.

Wśród tematów wykładów, które 14 stycznia poprowadzi Katarzyna Sztakiewicz z listy prezesa Urzędu Zamówień Publicznych będą między innymi: koszt specyfikacji istotnych warunków zamówienia, przygotowanie koniecznych dokumentów, obowiązki zamawiającego, przedmiot zamówienia, kryteria oceny ofert, protesty i odwołania, preferencje krajowe, dopuszczalność zakończenia postępowania bez wyboru oferty.

Koszt uczestnictwa w szkoleniu wynosi 150 złotych (członkowie Klubu Eksportera - 50 proc., członkowie SIPH - 120 zł), płatne gotówką w dniu szkolenia lub na konto SIPH „InfoData" Kielce Bank Spółdzielczy Kielce 84930004-291378-27006-141.

/WiDa/

Konserwy częściowo nieświeże

Rybka zwana „karo"

Ponad 37 procent konserw rybnych skontrolowanych przez inspektorów Państwowej Inspekcji Handlowej w Kielcach zostało zakwestionowanych. Przyczyną negatywnej oceny były, zarówno niewłaściwe cechy organoleptyczne, jak również fizykochemiczne.

Najwięcej wad wykryto w szprotach w oleju „karo", szprotach w sosie pomidorowym, filetach z makreli podwędzanych „happen", paprykarzu szczecińskim, filetach z makreli w oleju. Mięso i sosy tych ryb w konserwach miały gorzki, nieprzyjemny, mocno pikantny, piekący smak, w niektórych przypadkach bez posmaku koncentratu pomidorowego. Większość z nich wyróżniała także zaniżona kwasowość, zawyżony udział wody i zaniżona masa netto mięsa w stosunku do deklarowanej przez producenta.

Konserwy sprawdzano także pod względem prawidłowości oznaczeń. W tym przypadku spośród 43 kontrolowanych partii towaru, zakwestionowano tylko trzy, w tym śledzie po poznańsku, szproty w sosie pomidorowym. Zastrzeżenia budziły: brak oznaczeń odmiany konserwy, podawanie na produkcie nieaktualnego numeru normy, brak oznaczenia deklaracji masy netto po oddzieleniu zalewy, umieszczanie przez producenta napisu „extra" sugerującego konsumentowi bardzo dobrą jakość wyrobu, przy faktycznie niższej.

Wynik kontroli przeprowadzonej w ostatnim kwartale minionego roku był jednak lepszy niż w pierwszym kwartale, kiedy to wskaźnik kwestionowanych konserw wynosił ponad 65 procent. Po ostatniej kontroli obliczono go na nieco ponad 37 procent.

/WiDa/

Fot. A. Piekarski

Konserwy rybne znalazły się pod lupą kontrolerów.

http://sbc.wbp.kielce.pl

Mówi komendant wojewódzki policji w Kielcach, mł. inspektor Jan Pol

Z nami bezpieczniej

*** Zaczął się nowy rok, czas dokonać podsumowania stanu bezpieczeństwa w 1997 roku. Ponoć dla Kielecczyzny ostatni rok nie był taki zły?**

- Wystarczy zaznaczyć, że pod koniec ubiegłego roku województwo kieleckie było na 43 miejscu jeśli chodzi o zagrożenie przestępczością. Kieleckie - wbrew obiegowym opiniom - jest jednym ze spokojniejszych rejonów, nie nastąpił znaczny wzrost stwierdzonych przestępstw, wykrywalność też mamy niezłą. Jestem zadowolony z wyników minionego roku.

*** Zaczął pan kierować kielecką jednostką w marcu. Jaki stan pan zastał, co zmieniło się pod pana komendą?**

- Największa dynamika przestępczości miała miejsce w styczniu i lutym. Wszystkich przestępstw było wtedy o 19 proc. więcej niż rok wcześniej, zdarzeń kryminalnych więcej o 436, nastąpił spadek liczby wykrywanych przestępstw. Rok zakończyliśmy z ogólnym pięcioprocentowym wzrostem przestępczości, kryminalnych przestępstw było więcej o 3 proc., czyli - w liczbach bezwzględnych - w całym 1997 r. było o 703 zdarzenia kryminalne więcej niż w roku 1996. Oznacza to, że od marca sukcesywnie udawało się opanowywać sytuację i zwiększać efektywność pracy policji. Jesteśmy jednym z nielicznych województw, które nie mają wzrostu przestępczości nieletnich, mimo że nie prowadziliśmy w tym kierunku jakiś spektakularnych działań.

*** W jakich kategoriach przestępstw nastąpił wzrost, a w jakich liczny spadek? Z czym macie najwięcej kłopotów?**

- Najgorzej wygląda sprawa kradzieży mienia prywatnego, w tym - kradzieży pojazdów. Tu nastąpił aż 42-procentowy wzrost liczby przestępstw. O 10 proc. więcej mamy napadów rabunkowych, rozbojów, wymuszeń. 21 proc. więcej odnotowaliśmy spraw gospodarczych. Mniej o ponad 200 przestępstw stwierdzonych mieliśmy we włamaniach do obiektów prywatnych, czyli do samochodów, mieszkań, sklepów.

*** Jak ocenia pan wykrywalność przestępstw? Co kieleckim policjantom było łatwiej, a co trudniej wykryć?**

- Ogółem wykrywalność wszystkich rodzajów przestępstw była niższa niż w 1996 roku o 1,4 proc. i wyniosła 62 proc., w sprawach kryminalnych była mniejsza o 2,5 proc. i wynosiła 56 proc. Może trudno w to uwierzyć, ale mamy najlepszą w kraju wykrywalność przestępstw kryminalnych, wynoszącą aż 92 proc, czyli prawie każde oszustwo, wyłudzenie towarów i kredytów, wymuszenie jest przez policję sprawdzane na tyle skutecznie, by odnaleźć sprawcę i sprawę skierować do prokuratury.

*** Czy te sukcesy dotyczą wszystkich komend rejonowych w województwie kieleckim?**

- Co ciekawe - w większych miastach, takich jak Kielce, Ostrowiec, Skarżysko, odnotowaliśmy kilkuprocentowy spadek liczby stwierdzonych przestępstw, czyli tam stan bezpieczeństwa się poprawił. Gorzej było w małych miastach: Busku, Pińczowie, Miechowie, Końskich, Włoszczowie. I tak dla przykładu - Komenda Rejonowa w Kielcach w 1997 r. miała o 500 przestępstw mniej do wyjaśnienia, gdy w Końskich było ich właśnie o 500 więcej. Ta prawidłowość, że mniejsze jednostki policji pracowały trochę gorzej, nie dotyczy Kazimierzy Wielkiej, gdzie przestępczość zmalała, a wzrosła wykrywalność.

*** Jakie wyciąga pan wnioski z takiej sytuacji?**

- Powodów jest wiele, między innymi społeczne - większe bezrobocie zawsze wiąże się z zagrożeniem, demoralizacją, wszelkimi patologiami. Oprócz przyczyn socjologicznych są i wewnętrzne, policyjne, które wiążą się z przeprowadzeniem koniecznych zmian kadrowych. W 1998 roku zmienią się komendanci w Ostrowcu i Starachowicach, pod koniec roku zmieniłem komendanta rejonowego w Końskich.

*** Od wiosny ubiegłego roku trwa reorganizacja struktur Komendy Wojewódzkiej. Co się do tej pory udało zrobić, czy restrukturyzacja się już zakończyła?**

- Na początku zrezygnowaliśmy z prowadzenia postępowań przygotowawczych przez tę jednostkę na rzecz jej funkcji kontrolnych i doradczych. Wyszliśmy z założenia, że funkcjonariusze Komendy Wojewódzkiej powinni swoje doświadczenie i fachowość wykorzystywać w inny sposób - pomagając kolegom z jednostek terenowych. Ponad 30 policjantów zatrudnionych do tej pory w KWP przeszło do pracy w komendach rejonowych. Policjanci pilnujący resortowych budynków zasilili wydziały prewencji, ich zadania pełnią teraz żołnierze. W kwietniu utworzyliśmy Wydział do Zwalczania Narkotyków, o którego sukcesach wielokrotnie państwo informowaliście. Potem zreformowaliśmy wydziały zaopatrzenia, kadr, finansów, niektórym osobom zaproponowano etaty cywilne. W listopadzie powstał Wydział Policji Sądowej, w grudniu - bardzo ważny - Wydział Wywiadowczy. To właśnie na wywiadowców bardzo liczę, jeśli chodzi o przeciwdziałanie włamaniom i kradzieżom samochodów, rozbojom, napadom rabunkowym. W tym roku już w styczniu połączymy wydziały informatyki i łączności w jeden, a niektórzy policjanci do tej pory w nich zatrudnieni zaczną pracę jako wywiadowcy. Musimy zreformować służbę dzielnicowych. Chciałbym też, by czas reakcji policji na zgłoszenie o przestępstwie znacznie się obniżył.

*** Czy to był dla policji dobry rok?**

- Nie mamy się czego wstydzić, efekty są widoczne. Ale nie był to dla nas łatwy rok: restrukturyzacja, lipcowa powódź, wejście drużyny KSZO do I ligi, co wiązało się dla służb prewencyjnych z koniecznością zabezpieczenia meczów, dworców itd. Teraz czeka nas nowe prawo o ruchu drogowym, prawo karne. Nie zmienia się stan etatowy policji ani budżet. Mam jednak nadzieję, że - przynajmniej - nie będzie gorzej.

Rozmawiała
Agnieszka OGONEK

Za tydzień - o przestępczości nieletnich.

Humor dnia

Rys. M. Dulęba

„Echo kierowców"

Sroga punktacja

Na korki można natknąć się dziś na tarnobrzeskiej „Wisłostradzie". Ekipy remontowe usuwają awarię wodociągową przy wiadukcie na trasie nr 84. Jeżeli wyjeżdżacie z Tarnobrzega w stronę Sandomierza, kierujcie się raczej na ulicę Warszawską, mimo iż tu też nie rozwiniecie dużej prędkości. Remonty na ulicy Warszawskiej potrwają do końca roku. Za to piesi będą mieć wygodne chodniki, a rowerzyści ścieżkę.

Zadzwonił do nas kierowca przejeżdżający przez most w Brzegach na drodze nr 7. W nocy, przy deszczowej i mglistej pogodzie wjazd na most od strony Jędrzejowa jest mało widoczny. Remontowany niedawno most między Chęcinami a Jędrzejowem ma dwie jezdnie. W nocy trzeba uważać na znaki, bo można wjechać w pasmo pod prąd.

Przypominamy o ubezpieczeniu OC. Zadzwońcie do swojej ubezpieczalni i dowiedzcie się na kiedy wyznaczyła ostateczny termin płatności składek na ubezpieczenie kończące się 31 grudnia. Niektóre zakłady ubezpieczeń, m.in. PZU, przyjmują pieniądze do 31 stycznia, inne tylko do 15. Od nowego roku za brak ubezpieczenia OC policja zatrzymuje nie tylko dowody rejestracyjne, ale i samochody.

Uwaga młodzi kierowcy. Jeżeli nie minął jeszcze rok od waszego egzaminu na prawo jazdy, policjant, w myśl nowych przepisów, stosować będzie w stosunku do was inny limit punktów za wykroczenia niż w przypadku kierowców jeżdżących dłużej. Jeżeli macie prawo jazdy nie krócej niż rok, limit wynosi 20 punktów.

Gdy go przekroczycie, nie wystarczą egzaminy sprawdzające. W takim przypadku tracicie wszelkie zdobyte uprawnienia i od początku zaczynacie uczęszczanie na kurs w szkole jazdy. Od nowego roku policja może natychmiast odebrać prawo jazdy kierowcy, który przekroczy limit punktów karnych. Nie liczmy więc na to, że sprawa się przeciągnie, a punkty karne zostaną anulowane. Lepiej uważajmy, aby nie popełniać wykroczeń.

(MPB)

PWN poleca

„Szyszynka i melatonina" Michała Kraska jest opracowaniem ujmującym całokształt zagadnień związanych z rolą oraz funkcjonowaniem szyszynki i produkowanym przez nią hormonem melatoniną, która jest ostatnio przedmiotem powszechnego zainteresowania. Melatoninę reklamuje się jako środek opóźniający proces starzenia, pomagający leczyć nowotwory, chorobę Alzheimera, chorobę Parkinsona, choroby serca, zaćmę, a nawet AIDS, a także jako środek wzmacniający system odpornościowy organizmu, poprawiający zdolność seksualną, zmniejszający podatność na stres, zapewniający zdrowy sen. Książka jest adresowana do zoologów, biochemików, fizjologów, endokrynologów oraz osób zainteresowanych tą problematyką.

/MATE/

„Echo Dnia" i „Enigma"

PRAWO JAZDY ZA PÓŁ CENY

Kupony, które ukazywać się będą od poniedziałku do soboty należy nakleić na kartkę pocztową i wysłać lub dostarczyć do Redakcji „Echa Dnia" najpóźniej w środę do godz. 15.00 następnego tygodnia. W trakcie losowania wylonimy nazwiska 5 osób, które otrzymają skierowania na kurs prawa jazdy w „Enigmie" z 10% zniżką. Nazwiska zwycięzców będą publikowane w każdy czwartek

Kielce: 12.01.98, godz. 16
ul. Paderewskiego 14, tel. 366-11-80
Skarżysko-Kam.: 9.01.98, godz. 16
ul. Zielna 16, tel. 515-212
Busko-Zdrój.: 13.01.98, godz. 16
ul. Świerczewskiego 1, tel. 81-71
Starachowice: 30.01.98, godz. 16
ul. Radomska 29, tel. 273-42-09

L L

Kup „ECHO" - zrób prawo jazdy w „Enigmie"

304

ENIGMA

W kolejnej emisji kuponów „Enigmy", zamieszczonych od 29 grudnia 1997 roku do 3 stycznia 1998 roku /kupony 297 do 301/, 50-procentową zniżkę na kurs prawa jazdy w „Enigmie" wylosowała Agnieszka Piwońska z Daleszyc.

Przedsiębiorstwo „SUPON"

wydzierżawi - wynajmie nieruchomość położoną w centrum Kielc przy ul. Niecałej 7, o pow. 708 m kw. i o pow. zabudowy 197 m kw.

Oferty należy składać w terminie do 20.01.1998 r. pod adresem przedsiębiorstwa: 25-324 Kielce, ul. Sandomierska 105.
Informacja - tel. (041) 368-04-14.

3012Ak

Za kilkanaście lat liczba chorych podwoi się

Uwaga cukrzyca

Liczba ludzi cierpiących na cukrzycę podwoi się na całym świecie i w 2010 r. osiągnie 220 mln. Do takiego wniosku doprowadziły badania zespołu naukowców brytyjskich pod kieruniem dr Paula Zimeta, które zostały omówione w czasopiśmie fachowym „Diabetic Medicine".

Obecnie cukrzyca gnębi 2,1 procent mieszkańców świata, ale wskaźnik ten może przekroczyć 3 proc. w ciągu 12 lat. Choroba szerzyć się będzie w szybszym tempie w krajach rozwijających się niż w uprzemysłowionych, aczkolwiek i tutaj nastąpi wzrost. Wg przewidywań naukowców, liczba chorych w Azji wzrośnie z 66 mln w 1997 r. do ponad 132 mln w 2010 r.

Prof. George Alberti, wiceprezes Brytyjskiego Towarzystwa Walki z Cukrzycą podkreślił, że wg tych badań perspektywy są pesymistyczne. Wezwał do przeznaczania większych sum na prace mogące doprowadzić do skuteczniejszego leczenia cukrzycy, a także do stworzenia infrastruktury medycznej, która mogłaby poradzić sobie ze wzrostem zachorowań.

KOZIOROŻEC. Lubisz szybkie i zdecydowane działanie, przynoszące natychmiastowe efekty. Tak właśnie będzie.

WODNIK. Zbieraj energię przed nowym wyzwaniem. Aby wygrać, musisz wspiąć się na szczyty.

RYBY. Nie rzucaj na głęboką wodę kogoś, kto nie umie pływać. Tak postępując możesz sobie jedynie zaszkodzić.

BARAN. Może Ci się tylko wydaje, że sprawa nie zasługuje na to, by z jej powodu drzeć szaty. Ktoś to widzi inaczej.

BYK. Ograniczasz sam siebie, ustawiasz bariery. Niepotrzebnie. Przecież jesteś perfekcjonistą.

BLIŹNIĘTA. Sprawy zawodowe zbyt dominują nad życiem prywatnym. Domownicy mają o to żal.

RAK. Możesz obecnie liczyć na większą przychylność losu. Szczęście naprawdę będzie potrzebne.

LEW. Czasami pozwalasz czytać w sobie jak w otwartej księdze. Przez to łatwo Cię zranić.

PANNA. Autorytetu nie wyrabia się krzykiem i zwalaniem winy na innych. Bądź sprawiedliwy i konsekwentny.

WAGA. Skoro Ci zależy, nie udawaj, że jest inaczej. Ale też nie narzucaj się ze swoją przyjaźnią.

SKORPION. Tylko tak się mówi, że nie suknia zdobi człowieka. Oczywiście, że zdobi. Ważne jest pierwsze wrażenie.

STRZELEC. Znajdzie się ktoś, kto chętnie porozmawia o gnębiących Cię problemach. To Ci na pewno ulży.

Krzyżówka nr 6

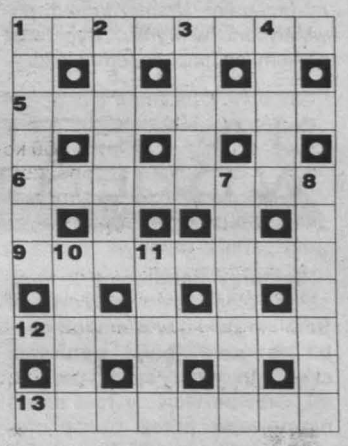

POZIOMO: 1/ człowiek ze świecznika, rozstrzygający w najważniejszych kwestiach, 5/ ozdobny, wiszący wieloramienny świecznik, 6/ filtr pochłaniający pyły, 9/ **ROZWIĄZANIE KRZYŻÓWKI** /starczy na łebka/, 12/ przyrząd używany do przepłukiwania jam ciała, 13/ wyciąg herbaciany.

PIONOWO: 1/ chęć, pragnienie wykonania czegoś, 2/ delikatne kruche ciastka, 3/ amerykańskie włókno syntetyczne, 4/ imię słynnej modelki Campbell, 7/ zapisek w notesie, 8/ ma wszystkie boki i kąty równe, 10/ wypełniony piaskiem do umacniania wałów przeciwpowodziowych, 11/ gwara środowiskowa; wiech.

Oprac. „Abemaj"

Rozwiązania krzyżówki **/wystarczy podać hasło 9 poziomo/** prosimy przesyłać pod adresem redakcji „ED" w terminie 7 dni od daty numeru. Pomiędzy prawidłowe odpowiedzi zostanie wylosowana nagroda książkowa. Na karcie pocztowej z rozwiązaniem należy umieścić dopisek: **„Krzyżówka nr 6".**

Rozwiązanie krzyżówki nr 286/97:
POZIOMO: winnica, roszada, Drogosz, Kłodawa, skorupa, studnia, łapanka.
PIONOWO: wyrodek, nasiono, isagoga, apaszka, łękotka, doradca, wapniak.

Rozw. główne: KŁODAWA.

http://sbc.wbp.kielce.pl

Zimno się robi na myśl o cenach ciepła

Najgorzej, gdy mała kotłownia

- Nie dopuszczę, aby cena ciepła dostarczanego do mieszkań komunalnych wzrosła więcej niż o 8 procent - mówi Marek Piotrowicz, dyrektor Miejskiego Zarządu Budynków w Kielcach. - Jeśli dostawcy podniosą stawki ponad to, nie będę im płacił nawet pod groźbą utraty posady.

Ustawa o uwolnieniu cen energii obowiązująca od tego roku pozwala na 8-procentowy wzrost cen energii cieplnej, ale lokatorzy mogą zapłacić znacznie więcej. Jeśli cena urzędowa obowiązująca do końca ubiegłego roku nie pokrywała dostawcom ciepła kosztów jego produkcji, to mogli ją podnieść do 31 grudnia. Z kolei tę stawkę mają prawo zwiększyć o 8 procent od 1 stycznia 1998 roku. Mało tego, spółdzielniom mieszkaniowym cofnięto od bieżącego roku dotację do ogrzewania wypłacaną z centralnego budżetu. Gminy utrzymujące mieszkania komunalne nie otrzymały natomiast dopłat do ciepła.

W 90 procentach mieszkań należących do gminy Kielce ciepło jest dostarczane przez Miejski Zakład Energetyki Cieplnej, który podniósł cenę od nowego roku właśnie o 8 procent. Pozostałe budynki są podłączone do lokalnych kotłowni. - Mamy kilka bloków ogrzewanych przez kotłownie, między innymi należące do Szpitala Miejskiego i PKP - mówi dyrektor Piotrowicz. - Od tych dostawców nie otrzymaliśmy informacji, jaką planują podwyżkę. Jeśli przekroczy ona owe 8 procent, to nie będę im płacił nawet pod groźbą utraty posady.

Inne stawki będą płacić mieszkańcy każdego z osiedli należących do SM „Armatury". I tak: lokatorów osiedla „Chęcińskie" ogrzewanego z własnej kotłowni czeka obniżka ceny z 2,13 zł za m kw. mieszkania do 1,76 zł. Również na Herbach będzie się mniej płacić za centralne ogrzewanie, ale aż o 50 procent wzrośnie stawka za ciepłą wodę. W pozostałych osiedlach ciepło podrożeje o kilka procent, z wyjątkiem domków jednorodzinnych na Podkarczówce, gdzie cena zostanie podniesiona aż o 49 procent z 2,13 zł na 3,18 zł.

Także w osiedlach należących do SM „Pionier" będą obowiązywać różne ceny. W osiedlu „Kochanowskiego" do końca sezonu grzewczego nie jest planowana podwyżka. Na Barwinku cena wrośnie o 5 procent. Najwięcej zapłacą mieszkańcy domów przy ul. Żołnierzy Radzieckich, tu cena będzie podniesiona o 35 procent, ponieważ w tutejszej nietypowej kotłowni są duże koszty produkcji. - Część odbiorców odłączyła się od niej i przeszła na inny sposób ogrzewania, ale dopóki wszyscy nie zdecydują się na ten krok musimy utrzymywać kotłownię - wyjaśnia Stanisław Pluto, główny księgowy w SM „Pionier".

W SM „Wichrowe Wzgórze" poinformowano nas, iż cena ciepła wzrośnie o 8 procent, tak jak we wszystkich osiedlach ogrzewanych przez MPEC.

Agata KOWALCZYK

Fot. A. Piekarski

Niewiele zmieni się w remontowanej od lat kamienicy przy ul. Paderewskiego 20 w Kielcach. W tegorocznym budżecie znalazły się pieniądze tylko na odnowienie ostatniego piętra frontu budynku, gdzie powstaną lokale użytkowe przeznaczone do wynajęcia na biura. Natomiast żadne prace nie będą prowadzone w oficynie, w której znajdują się mieszkania. Doprowadzenie tej części do użytku wymaga dużych pieniędzy, więc niewykluczone, że miasto ją sprzeda, licząc się wszakże z koniecznością respektowania uprawnień byłych lokatorów. **/ATA/**

Na zdjęciu: kamienica przy ul. Paderewskiego od frontu prezentuje się doskonale.

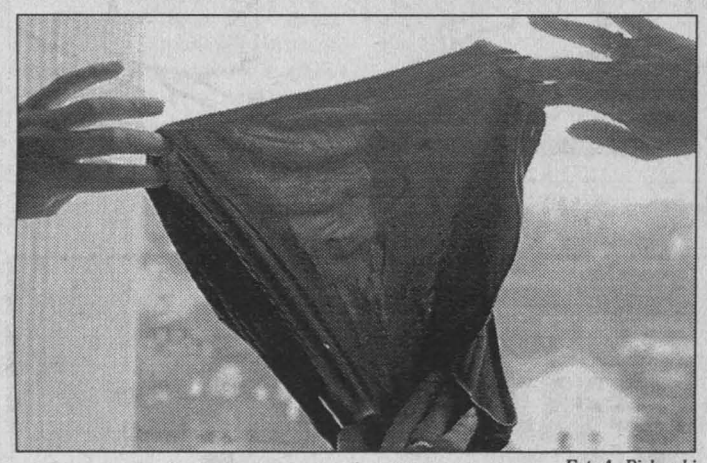

Fot. A. Piekarski

Tak wyglądają majtki po zjeździe.

Zjeżdżanie na sucho

- Po kilku zjazdach rurą w basenie „Perła" w Nowinach zrobiły mi się dziury w kąpielówkach. Majtki podarły się o spoiny - ostatnio odebraliśmy kilka telefonów tej treści. Narzekano również, iż jest tam chłodniejsza woda niż na pływalni przy ul. Krakowskiej, łatwiej o przeziębienie.

- Pan przyniósł majtki z dziurami i oświadczył, iż podarł je w trakcie zjeżdżania rurą. To była jedyna interwencja w ostatnim czasie - wyjaśnia Zygmunt Wirecki, dyrektor basenu „Perła". - Byłem skłonny oddać mu za nie pieniądze, dopóki ich nie obejrzałem. W kąpielówkach było kilka dziur z wytopionymi brzegami. Moim zdaniem powstały one w wyniku wypalenia ogniem, np. papierosem. Mężczyzna stwierdził, że w trakcie zjazdu w rurze powstaje tak duże tarcie, iż wypalają się dziury. Takie zjawisko jest niemożliwe, ponieważ w rurze jest woda. Poza tym codziennie ratownicy sprawdzają stan rury. Zaraz po wybudowaniu basenu było kilka interwencji od osób, które podarły kąpielówki. Zwróciłem im pieniądze, bo wówczas rzeczywiście obiekt miał drobne usterki, ale zostały one usunięte.

- Temperatura w basenie wynosi 29-30 stopni Celsjusza, jest regulowana automatycznie. Jej obniżenie może nastąpić tylko w przypadku awarii czujników, a nie było jej ostatnio. W tym roku mamy zamiar zamontować zegar świetlny, który będziemy informował o temperaturze i wilgotności - dodaje dyrektor Wirecki. **/ATA/**

Jesteśmy za mało romantyczni

Kwiaty przynosi posłaniec

Często możemy oglądać w amerykańskich filmach, jak posłaniec przynosi bukiet z bilecikiem. W Kielcach również są kwiaciarnie, które proponują taką usługę, ale mało kto z niej korzysta.

- Najczęściej są to mężowie, którzy coś przeskrobali i chcą przeprosić obrażoną żonę. Przychodzą, kupują trzy małe albo jedną wielką różę i proszą o dostarczenie pod wskazany adres - mówi właścicielka kwiaciarni „Książkiewicz - Szarotka" Maria Książkiewicz.

Róże klienci zastępują czasem storczykami, mało popularne są gerbery. Ostatnio zwyczaj dostarczania kwiatów pod wskazany adres upowszechnił się wśród kieleckich firm, które z różnych okazji przysyłają sobie bukiety albo kwiaty doniczkowe. Przed świętami kupowały przede wszystkim gwiazdę betlejemską.

- Dla kielczan jest to chyba za droga usługa. Za dojazd bierzemy 10 zł. Jak się nam trafi jeden klient na rok, to wszystko - mówi szefowa kwiaciarni „Baccara". W „Szarotce" jest nieco lepiej, choć też bywają dwa, trzy miesiące pod rząd, gdy nikt nie chce przesłać kwiatów pod wskazany adres.

- Kielczanie są mało romantyczni. Nikt nie wpadł do tej pory, że można przesłać kwiaty na przykład z okazji walentynek. Co gorsza, jeśli już trafi się jakiś klient, to kupuje bilecik z gotową treścią, najczęściej „Przepraszam" i dopisuje tylko swoje inicjały. Żadnej inicjatywy - ubolewa Maria Książkiewicz.

Choć większość mieszkańców naszego miasta nie lubi wysyłać kwiatów komuś innemu, to często je dostają, ale z zagranicy. Najczęściej pod wskazany adres trafiają bukiety od ofiarodawców z Japonii, Australii, Niemiec, USA, Danii, Grecji i Norwegii. **/jap./**

Korowody z prenumeratą

- Od kilku miesięcy prenumeruję pewne czasopismo. Dotychczas listonosz przynosił je dosyć regularnie, w połowie miesiąca - mówi nasza czytelniczka. - Jednak w grudniu z doręczeniem go spóźnił się, więc poszłam do urzędu pocztowego, aby dowiedzieć się, kiedy otrzymam moją gazetę. Pracownica poczty poinformowała mnie, że prenumeraty są dostarczane tylko do niektórych urzędów. Więc to, że zapłaciłam za gazetę na poczcie przy ul. Śląskiej nie oznacza, że stamtąd będę ją odbierać. Pani ta jednak nie umiała mi odpowiedzieć, co się stało, że doręczenie przesyłki trwa tak długo. Poradziła mi, żebym się dogadała z listonoszem. Uważam, że skoro zgłaszam konkretną, uzasadnioną interwencję w urzędzie, powinna być ona załatwiona.

W Rejonowym Urzędzie Pocztowym dowiedzieliśmy się, że prenumerata jest dostarczana, a stamtąd roznoszona przez doręczycieli tylko do czterech urzędów. Dla mieszkańców osiedli: Świętokrzyskie, Bocianek, Uroczysko i sąsiednich jest to Urząd Pocztowy nr 23 przy ul. Manifestu Lipcowego, tym, którzy są lokatorami osiedla Pod Dalnią oraz pobliskich prenumerowane czasopisma dostarczają listonosze z Urzędu Pocztowego nr 24 przy ul. Zakładowej. Właściwą pocztą dla mieszkańców Białogonu, Podkarczówki jest UP nr 13 przy ul. Krakowskiej, a dla osób mieszkających w pozostałych osiedlach - UP przy dworcu PKP. Tak więc dla klientów bez znaczenia jest, w którym z urzędów zapłacili za prenumeratę. Interwencje w podobnych przypadkach powinno się kierować do pracowników czterech wyliczonych wyżej urzędów.

/NIKA/

Krzyż nad Wietrznią?

- Słyszałem, że jest koncepcja, by na Telegrafie stanął wielki krzyż, który będzie górował nad miastem. Niestety w związku z tym trzeba będzie wyciąć część drzew. Mam pewną propozycję. Może by ów krzyż postawić w rezerwacie na Wietrzni? Tam byłby także doskonale zewsząd widoczny, a nie trzeba by niczego niszczyć. Przy okazji ktoś miałby oko na ów zakątek. Teraz w rezerwacie jest niebezpiecznie, bo nie dosyć, że dzieciaki próbują tam swoich taterniczych zapędów, to leżą zapomniane wraki samochodów - zaproponował nasz czytelnik. Czekamy na inne opinie.

/saba/

Węgiel coraz droższy

A zamiast zimy wiosna

Nie wiadomo, czy zapowiadane przez meteorologów wielkie mrozy będą, czy nie. Sprawdziliśmy więc czy kielczanie kupują węgiel i czy potaniał on w związku z łagodną zimą?

Na składowisku Przedsiębiorstwa Handlu Opałem i Materiałami Budowlanymi SA w Kielcach znajduje się jeszcze węgiel z końca ub.r., więc jest sprzedawany według dawnej stawki VAT, ale już po wyższych cenach. W najbliższych dniach spodziewana jest nowa dostawa, która będzie jeszcze droższa, ponieważ zostanie podwyższony VAT. Obecnie węgiel, w zależności od gatunku i gabarytów, kosztuje 315-370 zł, miał - ponad 350 zł, a koks - 395 zł. Zasoby węglowe pochodzą z Kopalni „Śląsk" z Rudy Śląskiej koło Katowic i jak zapewnia sprzedawca, są dobrej jakości.

Z rozmów z kierowcami ciężarówek, stojących bezczynnie przed bramą składu opałem, wynika, że transport na terenie Kielc kosztuje przynajmniej 50 zł. Opłatę można uzgodnić. Zależy ona od ilości kupionego towaru oraz od odległości, na jaką klient chce go przewieźć. Większość kierowców w nowym roku nie zrobiła jeszcze żadnego kursu, gdyż ludzie oglądają węgiel i ceny, ale wstrzymują się z kupowaniem licząc, że mrozów już nie będzie. **/stem/**

NA STRAGANIE W DZIEŃ TARGOWY...

Niektórzy handlowcy z miejskiego placu targowego przy ul. Seminaryjskiej w Kielcach chyba jeszcze świętują, ponieważ część straganów świeci pustkami. Główne wejście jest mniej okupowane przez panie oferujące domowy nabiał i suszone grzyby. Można za to było kupić wiązki leśnego „bagna" /nie mamy pojęcia jak brzmi właściwa nazwa tej rośliny/, które jest ponoć doskonałym środkiem na mole - kosztują niewiele, gdyż tylko 2 złote.

Towar na bazarze zaczyna być już przeceniany, zwłaszcza zimowe obuwie. - Zima miała być długa i mroźna, cieplejszych butów kupiłem więc sporo, a sprzedałem tyle, co w listopadzie - mówi jeden z handlowców. - Obecnie nie ma na nie popytu, klienci pytają już o obuwie „przejściowe", wiosenno-jesienne. Obniżki cen są znaczne, mam na przykład męskie, ocieplane półbuty, które można kupić za 25 złotych. Widzieliśmy damskie kozaki za 45 złotych, półbuty za 50 złotych, oferowane są już nawet lekkie pantofle. - To może nie ze względu na pogodę, lecz karnawał - wyjaśniła sprzedawczyni. - Przed sylwestrem „zeszło" mi sporo tych najtańszych, z reguły w czarnym, złotym lub srebrnym kolorze. Panie zakładają je tylko na tę okazję, a później już nie noszą, więc nie ma sensu wydawać dużej kwoty.

Nie zauważyliśmy nadmiaru karnawałowych kreacji. Oferowane są jedynie granatowe lub czarne garsonki /120-150 złotych/, niektóre w komplecie z białą bluzką bez rękawów. Widzieliśmy też kilka czarnych i grafitowych sukienek na ramiączkach, wszystkie o niemal identycznym, prostym kroju, kosztujące średnio około 120 złotych.

Przeceniane są bawełniane spódnice, średnia obniżka - 10-20 złotych na sztuce. Na niektórych stoiskach tańsze są również szaliki - zwłaszcza damskie - i czapki. Utrzymały się natomiast ceny swetrów. Bardzo ładne, masywne, ciepłe, męskie sweterki, z reguły o odcieniu biało-granatowym lub biało-brązowym kosztują na bazarze około 90 złotych.

/NIKA/

Powitają

Pierwsza noworoczna biesiada kieleckiego Bractwa Andrzejowego odbędzie się w piwiarni „Żywiec" dzisiaj o godzinie 18. Kieleccy Andrzeje spotkają się przy zwyczajowym kufelku piwa z nową kapitułą bractwa i omówią plany na rozpoczynający się rok.

/MPB/

Konferencja w ratuszu

Polityczne drogi

Dziennikarze zapytali wczoraj prezydenta Kielc Bogdana Borkowskiego, jak należy odczytywać nominację Janusza Krawczyka, prawicowego radnego poprzedniej kadencji, na dyrektora Miejskiego Zarządu Dróg. Nie poparła tej decyzji Komisja Gospodarki Komunalnej RM oraz Klub Radnych SLD.

Przypomnieliśmy prezydentowi, że prasa zarzucała jego poprzednikowi Jerzemu Suchańskiemu, iż nie przeprowadzając konkursu obsadził MZD ludźmi lewicy. Tak samo postąpiła obecna ekipa sprawująca władzę, dała „swojego" człowieka do firmy, która musi być fachowo zarządzana, zwłaszcza teraz, gdy Rada Miejska przeznaczyła ogromne pieniądze na rozbudowę dróg. Prezydent odparł, że Zarząd Miasta miał prawo wskazać osobę, która będzie realizowała jego politykę, a na przeprowadzenie konkursu nie było czasu. Gdy upłynie 6 miesięcy, bo na taki czas zawarto umowę z Januszem Krawczykiem, wówczas konkurs się odbędzie. Przy okazji dowiedzieliśmy się, iż były dyrektor MZD Stanisław Kowalczyk, przedłożył zwolnienie lekarskie i nie skorzystał z oferty pracy, jaką mu zaproponowano.

Prezydent poinformował, że trwają rokowania ze Świętokrzyską Agencją Rozwoju Regionu w sprawie podpisania listu intencyjnego, dotyczącego wspólnej budowy wielopoziomowego parkingu w centrum Kielc, co miałoby zrekompensować roszczenia agencji względem miasta. Nie ma natomiast informacji z prokuratury, czy zostało wszczęte postanowienie o postępowaniu w sprawie przeciwko zdymisjonowanym prezydentom, którzy podpisali z ŚARR potajemne porozumienie dotyczące inwestowania w CTK i nie dotrzymali jego warunków, czym narazili miasto na straty. Jeśli chodzi o Straż Miejską i zarzuty różnorakich kontroli wysuwanych pod jej adresem, sprawa powinna mieć finał w przyszłym tygodniu. - Wykonanie zaleceń RIO w straży jest poza dyskusją - stwierdził prezydent.

Anna KRAWIECKA

http://sbc.wbp.kielce.pl

Max się rozkleił

Ciężkie rozstanie

Patrząc przez pryzmat prawie czterech lat spędzonych w licealnej ławce, zastanawiam się jak będę wspominał te czasy? W prawdzie do końca edukacji w szkole średniej pozostało jeszcze kilka miesięcy, ale już teraz gnębi mnie myśl o rozstaniu ze szkolnymi koleżankami i kolegami. Każdy z nas mówi, że i tak będziemy spotykać się, ale wszyscy dobrze wiemy, że nie będziemy widywać się tak często, jak to było przez te szkolne lata.

Będzie mi brakowało wielu rzeczy. Tego jak Ola, z którą siedziałem w ławce, biła mnie na każdej lekcji bez powodu /niekiedy bolało piekielnie, ale wiem, że ona robiła to z sympatii do mnie/; tego jak szturchałem Justynę, a ona denerwowała się za każdy razem; liścików pisanych przeważnie z dziewczynami, bez czego żadna lekcja nie mogła się obejść; grania z chłopakami w karty na każdej przerwie /a nawet i na lekcjach/; ciągłego przekładania klasówek; gniewnych spojrzeń profesorów; wspólnych wypadów na piwo lub colę; imprez, na których czasami trzeba było nosić nieprzytomnych kolegów.

Dla niektórych wymienione przeze mnie przykłady mogą być nic nie wartymi szczegółami, ale ja będę to wszystko wspominał z wielkim sentymentem. Prawdę mówiąc wielu z nas przychodziło do szkoły tylko po to, aby pobyć w miłym towarzystwie, żeby porobić kawały innym, albo żeby najzwyczajniej porozmawiać z kimś, kto ma takie same radości i smutki jak my. Pozostaną też fotografie i filmy wideo, które jako jedyne oprócz wspomnień, świadczyć będą o tym, jak świetne to były czasy.

(M.A.X.)

Głupie myśli

Skarga do niczego

Ostatniej nocy nie mogłam zasnąć. W głowie kłębiły mi się głupie myśli. Czy jest na świecie ktoś, kto mnie pokocha i komu na serio będzie na mnie zależało?

Chyba coś jest nie tak. Mam 17 lat i co? Długo jeszcze mam czekać na miłość? Chcę złożyć skargę, tylko do kogo? Do tego „rodu męskiego" - nieczułego i okropnie egoistycznego, czy do siebie?! Kto mi na to pytanie odpowie? Nie wydaje mi się, że ja coś robię źle. Może nie trafiam na właściwego chłopaka i to jest ten problem? No dobrze, z mojej strony pewnie też są jakieś błędy w porozumiewaniu się z płcią przeciwną. Powoli dochodzę do wniosku, że mój „książę" nie istnieje albo gdzieś się zawieruszył na drugim końcu świata i nie będę miała szans go spotkać. Zamiast doszukiwać się błędów w swoim postępowaniu, coraz bardziej się dręczę. Wpadam w dziurę bez dna i lecę, lecę... Może mnie jakiś chłopiec zdąży złapać...

Szkoda pisać i myśleć. Beznadzieja. Ja się marnuję i ten ktoś też. Bo ja naprawdę chcę przelać na kogoś swoją miłość /niech i tak się to uczucie nazywa/, a nie tylko zauroczyć się - co zdarza mi się bardzo często. Kto mnie odmieni? Jak tak dalej pójdzie, zacznę się zastanawiać nad sensem życia. Po co żyć bez miłości? Nie ma po co. W niedojrzałym umyśle nastolatki już taka myśl wystarczy, żeby popełnić samobójstwo. Ale ja tego nie zrobię. Jest coś, co mnie trzyma. I nie wiem tylko, czy to przypadkiem nie... miłość.

/Yeti/

Wszystko, tylko nie matematyka!

Na co liczą maturzyści

Obowiązkowa matura z matematyki to chyba najgorsze, co może się przytrafić przeciętnemu uczniowi szkoły średniej. Jednak istnieje możliwość, że będziemy zmuszeni ją zdawać. Nowy minister edukacji nie pomyślał o tym, że nie wszyscy mają „smykałkę" do przedmiotów ścisłych.

Dla wielu osób matematyka to duży problem. Postrzegana jest jako otchłań pełna tajemnic i zagadek, których nie są w stanie pojąć. W miarę omawiania kolejnych tematów przedmiot ten staje się coraz trudniejszy, a zrozumienie go graniczy z cudem. Jedną z takich osób jestem ja.

Nie mam najgorszych ocen z matematyki. Staram się uczyć na bieżąco, ale niestety, czasem są kłopoty ze zrozumieniem niektórych tematów. Gdy nadchodzi dzień sprawdzianu, po prostu nie idę na lekcję. Ale na maturze nie będę miała takiej możliwości.

Już w wakacje zaplanowałam sobie, że w tym roku położę największy nacisk na angielski, biologię i oczywiście język polski, bo właśnie te przedmioty chcę zdawać na egzaminie dojrzałości. A tu kuku! Dowiaduję się, że prawdopodobnie za rok czy dwa matematyka będzie obowiązkowa. Wszystkie moje marzenia legły w gruzach. Nici z marzeń o jak najlepszych ocenach na maturze. Jeśli ta matematyczna propozycja zostanie zatwierdzona, nasze szkolnictwo znów zacznie się „cofać". Z pewnością wzrośnie liczba uczniów, którzy „obleją" egzamin z powodu matematyki. Czy rzeczywiście chcemy, aby w naszym kraju było coraz mniej osób po ukończonych studiach?

Jeśli matematyka ma być przedmiotem obowiązkowym, proponuję, aby najpierw zasięgnąć rady w tej sprawie osób najbardziej zainteresowanych, czyli nas - szarych uczniaków.

/WEID/

Słownik wyrazów szkolnych:

* matematyka - koło fortuny
* jęz. polski - w centrum uwagi
* jęz. niemiecki - szansa na sukces
* jęz. rosyjski - śmiechu warte
* historia - perły z lamusa
* biologia - milczenie owiec
* wizyta u higienistki - seksmisja
* szatnia wf - bierz co chcesz
* zdana matura - życie jak sen
* wywiadówka - godzina szczerości
* tablica - ściana śmierci
* szóstka - naprawdę jaka jesteś nie wie nikt
* wycieczka klasowa - ostry dyżur

/Martyna i M.A.X./

Samodzielność i odpowiedzialność

To jest przed nami

Dla rocznika 1979 nastał ciężki czas. Najpierw studniówka, z którą wiążą się nie tylko przyjemności, ale również spore nerwy, bo trzeba wybrać odpowiedniego partnera, następnie znaleźć wspaniałą kreację /co dotyczy zarówno dziewczyn jak i chłopaków/, a w końcu nauczyć się tańczyć poloneza, walca i tango.

MATURA to oczywiście kolejna nerwówka. Oj, to będzie dopiero niezapomniany dzień. Wreszcie pokażemy nauczycielom, na co nas naprawdę stać. Co dalej? Oczywiście egzaminy na studia! Dla tych co zostają w swoim rodzinnym mieście, np. w Kielcach, lub idą na prywatne uczelnie nie wymagające egzaminacyjnej weryfikacji, nie oznacza to ciężkich przeżyć. Natomiast ci, którzy mają zamiar przeprowadzić się do innego miasta - mają przed sobą wiele niełatwych dni. Pocieszające tylko, że jeśli już zdamy wszelkie egzaminy i dostaniemy się na upragnione studia, to będziemy mieli czas na odpoczynek aż do października.

Potem sprawdzimy się w dorosłym życiu wymagającym odpowiedzialności, samodzielności, utrzymania się w obcym środowisku. Skończy się beztroskie życie. Cieszmy się więc ostatnimi chwilami wolności, ale nie zapominajmy o tym, że trzeba na serio wziąć się do nauki. Za nami sylwester, który mam nadzieję nie zmarnowaliście i będziecie go pamiętać jako początek przełomowego 1998 roku.

/Maturzysta Kali/

*** Zapiski z lekcji „zamotanych" nauczycieli:**

- Po przeczytaniu tej bajki w zasadzie nic nie wiemy.
- Jeśli ktoś komuś coś, a ten nigdy nikomu nic, to po co?
- Nie płacz, przecież cię nie zabiję, najwyżej posiedzisz jeszcze rok w tej samej klasie.
- Kiedy myślisz, że myślisz, to pomyśl, że to wcale nie jest takie pewne.
- Jesteś oszukista!

/Zebrał M.A.X. z „Norwida"/

*** Język polski - prof. Bogumiła Kopa z III LO w Kielcach:**

- Wiecie co, uwielbiam być nauczycielką, a szczególnie wtedy, gdy mnie nikt nie słucha, tak jak wy teraz!

/Martyna/

*** Biologia - prof. Irena Sakławska**

- Sprawdzę listę obecności, żeby wiedzieć, z kim mam do czynienia.

*** Fizyka - prof. Jerzy Gruca**

- Chcecie klasówkę?
- Nieee...
- Ja też nie chcę, kto by to sprawdzał.

* Napięcie nie ma znaku, chyba że coś ci wyrośnie na pięcie, to wtedy może mieć swój znak.

*** Informatyka - prof. Drogosz**

- Ja was zrobię, to znaczy zaliczę w przyszłym tygodniu.

/ADA, I LO/

Zniszczyli i już

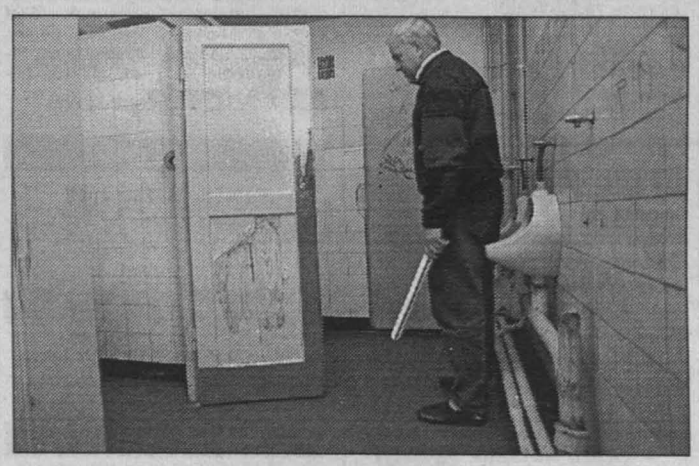

Fot. G. Romański

Tak zniszczono ubikacje w hali widowiskowo-sportowej w Kielcach podczas koncertu Wielkiej Orkiestry Świątecznej Pomocy. Straty wyniosły 30 mln starych złotych.

Gadka-szmatka

„Dowód rzeczowy"

W progu pojawił się tato. W ręku trzymał „dowód rzeczowy" - rachunek telefoniczny. - Musimy porozmawiać - powiedział. Bez słowa zdjął płaszcz i udał się do siebie. Poszłam za nim, pełna najgorszych myśli. To koniec. Zabroni mi dzwonić i co ja zrobię? Miałam rację.

- Będziemy chyba musieli ograniczyć ci rozmowy telefoniczne. Jak tak dalej pójdzie, to skończymy na ulicy. Przesadzam, wiem o tym, ale czy ty naprawdę musisz tyle gadać?

Słusznie. Przecież nie potrzebuję gadki o ciuszkah, chłopakach i muzyce. Moim jedynym /?!/ obowiązkiem jest szkoła. Żadnych przyjemności. Wracam ze szkoły, i co? Lekcje. Po lekcjach spać. Rano - znów szkoła. I tak w kółko. Kiedy mam więc korzystać z młodości? W następnym wcieleniu?

Potrzebuję kontaktu z rówieśnikami, a że małolaty lubią gadać, nie moja wina.

Niekiedy zła pogoda nie pozwala na wyjście z domu, więc jedynym „oknem" na świat jest telefon. Tylko dlaczego ta przyjemność tak słono kosztuje? Nie mówię tu o imprezach typu party-line. Gdy zamienię rozmowę telefoniczną na wizytę u kumpeli, rodzice powiedzą, że zbyt długo przebywam poza domem. Gdzie sens, gdzie logika?

Przez ostatni miesiąc udowadniałam sobie i rodzicom, że jednak bez telefonu można żyć. Mnie przyszło to bardzo ciężko, ale zrozumiałam, że gdy potrafię z niego korzystać tylko w nagłych przypadkach, wszystko da się pogodzić - rachunki, rodziców, kontakty z rówieśnikami. I to jest plus.

/PAJA/

Jedni lubią tradycję, inni bagatelizują

Jakie były święta?

Jedyną wadą świąt jest to, że są one bardzo krótkie. Później zostają tylko wspomnienia miłych chwil spędzonych w rodzinnym gronie. Nikt z nikim się nie kłócił, choćby miał na to ochotę, bo wiedział, że w te dni po prostu nie wypada. Byliśmy uśmiechnięci podczas śpiewania kolęd czy łamania się opłatkiem.

Boże Narodzenie to najpiękniejsze święta w całym roku. Co prawda zakupy i sprzątanie oraz towarzyszące im nerwy potrafiły zajść nam za skórę, ale było w nich coś niezwykłego, no bo czy to normalne, że w tych dniach bez wykrętów robiliśmy porządki i biegaliśmy od sklepu do sklepu?

Moi znajomi w różny sposób obchodzili Boże Narodzenie. Jedni spotykali się u najstarszych przedstawicieli rodziny, czyli u dziadków. Przed rozpoczęciem uczty wigilijnej łamali się opłatkiem, po czym zasiadali do stołu, na którym stawiano 12 tradycyjnych potraw, później razem śpiewali kolędy. Inni nie przywiązywali wagi do tak uroczystej oprawy. Owszem, cieszyli się z dnia wolnego od pracy, kupili więcej jedzenia i oczywiście ubrali choinkę. A co dalej? Mama krzątała się w kuchni i coś gotowała, tata leżał na kanapie i oglądał „ciekawe propozycje" w telewizji kablowej. Dzieci? Każde zajęło się swoimi sprawami, które zresztą nie miały nic wspólnego ze świętami. Tak wyglądał cały dzień, pod koniec którego wszyscy jak gdyby nigdy nic kładli się spać. Dla tej rodziny to było normalne obchodzenie świąt, nie zwraca ona większej uwagi na tradycję. Fakt, że każdy w niej jest na swój sposób zadowolony, ale czy szczęśliwy?

A czy Wy byliście zadowoleni z tego, jak przeżyliście święta?

/Kali/

* Przed świętami w „Ściegiennym" odbyły się wigilie klasowe i szkolne. W V LO opłatkowe spotkanie zorganizował samorząd uczniowski pod kierunkiem pani prof. Grażyny Kwiecień-Kwiatkowskiej - swej opiekunki. Było miło i sympatycznie.

* „Ściegienny" doczekał się nowej siedziby. Po pięciu latach niepewności mamy już nowe lokum, jest nim Szkoła Podstawowa nr 27, a dokładnie pawilon zajmowany obecnie przez Wszechnicę Świętokrzyską. Wielu profesorów i uczniów cieszy się z nowej lokalizacji, ponieważ będą mieli bardzo blisko do szkoły. Jednak z łezką w oku opuszczamy stary budynek „na górce". Przyzwyczailiśmy się do dużych okien, skrzypiącego parkietu, do ławek przed szkołą tak nieocenionych w lecie, kiedy na przerwach brać uczniowska mogła posiedzieć sobie w cieniu drzew i poplotkować.

* W ostatnią niedzielę zagrała Wielka Orkiestra Świątecznej Pomocy Jurka Owsiaka. Wzięli w niej również udział uczniowie „Ściegiennego", a było ich ponad 20. Zebrali wspólnie ponad 1500 zł. W imieniu chorych dzieciaków SERDECZNIE DZIĘKUJEMY!!!

SHERMAN, V LO

Orkiestra

Serce do serca przylgnęło
Grosze do groszy dodało
Milionom duszę natchnęło
I dziś uczuciem zagrało
Wyzwoliło z nas życzliwość
I światełko do nieba tej nocy
tak wielkie jak nasza miłość
Do Jurka ŚWIĄTECZNEJ POMOCY

4 I 1998 r., VI Finał WOŚP

http://sbc.wbp.kielce.pl

CZWARTEK

Imieniny obchodzą: Mścisław i Seweryn

8 stycznia jest 8 dniem roku. Przed nami 357 dni 1998 roku.

Pogotowie Ratunkowe - 999
Straż Pożarna - 998
Pogotowie Policyjne - 997

KIELCE

BIURO REKLAM I OGŁOSZEŃ „ECHA DNIA", ul. Targowa 18, tel. 343-06-21, tel./fax 332-45-40, czynne w godz. 7.30-18.00.

TEATRY I KINA

- **Teatr im. S. Żeromskiego**
tel. 34-475-00, 34-460-48.
- „Zemsta" g. 11.

- **PTLiA „Kubuś"**
tel. 368-02-93.
- „Pastorałka" g. 9, 11.

- **„Romantica"**
- „Obcy - przebudzenie" USA l. 18, g. 11.45, 16, 20.30, „Teoria spisku" USA l. 15, g. 13.45, 18.

- **„Moskwa"**
- „Austin Powers - Agent specjalnej troski" USA l. 15, g. 14, „Sprzedawcy" USA l. 18, g. 15.45, 20, „Obcy przebudzenie" USA, l. 18, g. 18.

- **„Studyjne"**
- nieczynne.

- **„Echo"**
- „Piąty element" fr. l. 15, g. 16, 18.

WYSTAWY

- **Galeria BWA**
tel. 344-63-19,
- Galeria BWA „Piwnice", ul. Leśna 7. Wystawa okręgowa ZPAP - „Razem i osobno". Galeria czynna od poniedziałku do piątku w godz. 11-17, w niedzielę w godz. 11-15, w sobotę - nieczynna.
- Galeria BWA „Na Piętrze", ul. Leśna 7. Wystawa rzeźby Stanisława Domagały. Galeria czynna od poniedziałku do piątku w godz. 9-15. W soboty i niedziele - nieczynna.

MUZEA

- **Muzeum Narodowe**
- dawny pałac biskupów krakowskich, pl. Zamkowy 1, tel. 34-423-18. Ekspozycje stałe: „Wnętrza zabytkowe z XVII i XVIII w.", „Dawne uzbrojenie europejskie i wschodnie", „Sanktuarium Marszałka Józefa Piłsudskiego". Ekspozycje czasowe: „Fajans europejski XIX-XX w. ze zbiorów Wojciecha Kowalskiego i Muzeum Narodowego w Kielcach". Czynne codziennie, oprócz poniedziałków i wtorków w godz. 9.00-16.00. W soboty wstęp wolny.

- **Muzeum**
- przy Rynku 3/5, tel. 344-40-14. Ekspozycje stałe: „Współczesna sztuka ludowa Kielecczyzny". Wystawy czasowe: „Z pradziejów regionu świętokrzyskiego" i „Kielecczyzna średniowieczna". Czynne codziennie, oprócz poniedziałków i śród w godz. 9-16. W sobotę wstęp wolny (ceny biletów: 3 zł, ulgowe 2 zł).

- **Oddział**
- Muzeum Lat Szkolnych S. Żeromskiego (Oddział Muzeum Narodowego), ul. Jana Pawła II 5, tel. 344-57-92.

- **Oddział**
- Muzeum H. Sienkiewicza w Oblęgorku (Oddział Muzeum Narodowego - tel. 303-04-26). Nieczynne do 24.01.1998 - przerwa konserwatorska.

- **Zabawkarstwa**
- w Kielcach - wystawy: pokonkursowa modelarska, autorska - Zabawki Stanisława Naroga, świąteczna - stroje choinkowe i ozdoby bożonarodzeniowe, lalka i jej gospodarstwo. Muzeum czynne, poza poniedziałkami; każdego dnia tygodnia w godz. 10.00-17.00.

- **Muzeum Wsi Kieleckiej**
- Dworek Laszczyków, ul. Jana Pawła II 6, tel. 344-92-97. „Ulica Wielkiej Kolędy". Muzeum czynne od poniedziałku do piątku i w niedzielę w godz. 10-15. W niedzielę wstęp wolny.

- **Park Etnograficzny w Tokarni**
- wnętrza XIX-w. chałup, XIX-w. apteka, dwór z Suchedniowa, wystawa rzeźb J. Bernasiewicza. W sezonie zimowym czynne od poniedziałku do piątku w godz. 9-14.30, soboty, niedziele i święta - nieczynne.

- **Muzeum Pamięci Narodowej**
- ul. Zamkowa 3. Nieczynne do 1 kwietnia 1998r.

TELEFONY:

- Straż Miejska - 986, 368-75-15 (czynne całą dobę); 368-75-33 (w godz. 7-15, po godz. 15 fax); posterunki, czynne w godz. 7.00-22.00: Śródmieście - 67-60-13, dworzec PKS - 366-01-10, os. Świętokrzyskie - 331-15-41. Pomoc Drogowa - 366-00-65, Pogotowie Energetyczne Kielce-miasto - 991, Pogotowie Gazowe - 331-20-20 i 992, Pogotowie Wod.-Kan. - 994, c.o., Elektryczne RPGM - 361-18-33, czynne w godz. 15.00-23.00 w dni powszednie, w godz. 7.00-23.00 w dni wolne od pracy - 331-16-47 i 344-30-94.

Komunikacja Międzynarodowa „Omnia" Kielce, 345-77-43, 345-77-46. kk/2749

TAI - informacja gospodarcza, tel. 368-22-01, 368-22-03, 368-22-04. bo/u

Komunikacja Międzynarodowa „Panaceum", Kielce, ul. Paderewskiego 14, (041) 368-48-44. wz/1191

RADIO TAXI „LIDER" Kielce, tel. 96-66, tel. 345-88-88. 23/ap

RADIO TAXI EXPRESS, tel. 366-11-11, wyjazdy: kraj, zagranica, zakupy, zniżka do 20 %, za miastem do 40 %, dojazd gratis. 1/97

RADIO TAXI „EURO-AUTO". Kielce, 362-13-13, 362-23-23. Dojazd bezpłatny. Zniżki. jw/861

Radio Taxi „EUROPA" 3-611-611; 3-311-311. Dojazd gratis, karta stałego klienta. Właściwy partner. Zapraszamy!!! dr 26995

- **Postoje taksówek**
- osobowe: plac dworcowy - tel. 368-33-99, ul. Piekoszowska - tel. 34-515-11, ul. Jesionowa - tel. 331-79-19, ul. Mielczarskiego - tel. 366-40-40, ul. Szymanowskiego - tel.34-488-45; bagażowe: ul. Armii Czerwonej - tel. 368-06-68, TAXI Dalnia ul. Szajnowicza - tel. 368-96-66.

OSTRE DYŻURY

- **Szpitale:**
- wewnętrzny i chirurgiczny - Czarnów.

- **Apteki**
- dyżur całodobowy - apteka „Pod Zegarem" pl. Wolności 1, dyżur do godziny 23 - apteka przy ul. Paderewskiego 37/39.

- **Zespół Pomocy Rodzinie przy PZP**
- Kielce, ul. Grunwaldzka 47 zaprasza w poniedziałki i czwartki od 15.00 do 18.00, telefon codziennie od 8.00 do 14.00 (041) 345-08-94 w. 345.
- Terapia rodzin i małżeństw w sytuacjach kryzysowych, terapia rodzin z dzieckiem przejawiającym trudności emocjonalne, terapia i poradnictwo dla młodzieży. Usługi bezpłatne.

- **Punkt Konsultacyjny do Spraw Uzależnień**
- alkoholizm, narkomania - tel. 344-39-86, od poniedziałku do piątku w godz. 14.00-18.00. Mityngi anonimowych narkomanów - czwartki, godz. 17.00.

- **Psycholog, pedagog**
- pomogą Ci - zadzwoń, tel. zaufania 366-17-41, poniedziałki i czwartki w godz. 15.00-17.00.

- **Telefon zaufania**
- dla ludzi z problemem alkoholowym - od poniedziałku do piątku w godz. 18.00-20.00, tel. 345-73-46 (piątek - również narkomania).

- **Telefon zaufania**
- dla dzieci, młodzieży, rodziców czynny w środy i czwartki w godz. 18.00-20.00. Pod numerem 344-63-56 dyżurują: psycholog, pedagog, lekarz.

USŁUGI LEKARSKIE

- **BIM**
- informacja o prywatnych usługach medycznych - tel. (041) 342-76-97.

- **Nagła pomoc lekarska lekarzy specjalistów**
- wizyty domowe pediatrów, chirurgów dziecięcych, internistów, laryngologów, neurologów, badania EKG. Zgłoszenia codziennie w godz. 11.00-20.00, tel. (041) 331-56-50. Wizyty domowe w godz. 14.30-22.00 (dni powszednie), 11.00-21.00 (dni wolne). 15482/97

- **Pomoc Doraźna dla Dzieci D. R. Szczukoccy**
- wizyty domowe, gabinet lekarski, tel. (041) 368-48-91, Kielce, ul. Połowniaka 4 m. 25, codziennie: 16.00-22.00, soboty 10.00-16.00. 16899/97

- **Pogotowie Pediatryczne**
- Zgłoszenia 7.00-22.00, (041) 331-14-94. dr/26081

- **Wizyty domowe pediatrów**
- Sieczko, (041) 331-69-04. dr/26272

- **Dyżury Stomatologiczne**
- Kielce, ul. Tatrzańska 91 (Uroczysko), soboty, niedziele i święta - 10.00-21.00, tel. (041) 331-80-68. 17006/97

- **BICOM - Terapia Biorezonansowa**
- leczenie: alergii, chorób reumatycznych, serca, nerwic, skóry, innych. Aga-Med, ul. Tatrzańska 94A, (041) 331-75-94. dr/26672

INNE USŁUGI

Holowanie pojazdów kraj i zagranica (rachunki VAT). Kielce, tel. 34-421-71, tel. komórkowy 0-90 26-48-06. ap/18

Pomoc drogowa, (041) 331-69-20, kom. 602-382-693. dr/23810

Pomoc drogowa, (041) 361-79-76, 090-248-840. 1236/wz

KONSKIE

BIURO REKLAM I OGŁOSZEŃ „ECHA DNIA", ul. Łazienna 13, tel. 372-20-20, czynne 10.00-14.00

- **Kino „Adria"**
- brak terminarza.

- **Kino Artyczne DKF „Cyborg"**
- nieczynne.

OSTROWIEC

BIURO REKLAM I OGŁOSZEŃ „ECHA DNIA" Klub „Primo" ul. Kochanowskiego 2/1, tel. 62-16-65, czynne w godz. 12.00-16.00.

- **Apteka dyżurująca:**
- os. Ogrody 28.

- **Biuro Wystaw Artystycznych**
- Galeria, ul. Siennieńska 54, tel./fax (047) 263-20-48. Czynna codziennie, oprócz poniedziałków, w godzinach 9.00-17.00, „II Jesienny Salon Plastyki o Nagrodę Homo Qadratus".

- **Muzeum Historyczno-Archeologiczne**
- nieczynne do 25 stycznia - zmiana ekspozycji.

- **Rezerwat i Muzeum Archeologiczne w Krzemionkach**
- czynne: wtorek-sobota w godz. 9.00-15.00, niedziele w godz. 11.00-15.00. Wystawy: „Górnictwo krzemienia w neolicie", „Dwie podziemne galerie turystyczne".

TELEFONY

- Informacja i rezerwacja biletów PKS - 65-38-64; autoholowanie - sam. ciężarowe i autobusy, czynne całą dobę - 65-38-28. Biuro Turystyczne - 65-23-40.

ECHO-TAXI tel. 62-11-11 dojazd do klienta bezpłatny

SKARŻYSKO-KAM.

- **Apteka**
- ul. Limanowskiego 17, tel. 51-43-44.

KINA

- **„Wolność"**
- brak terminarza.

- **„Metalowiec"**
- brak terminarza.

- **Muzeum im. Orła Białego**
- Rejów, ul. Słoneczna 90, tel. 531-331. Czynne codziennie: ekspozycja plenerowa - cały dzień, ekspozycja w budynku w godz. 9-17.

- **Kryta pływalnia**
- ul. Spółdzielcza 19, tel. 539-345, czynna: poniedziałek-piątek w godzinach 8-20, sobota i niedziela w godzinach 10-20.

POSTÓJ TAXI „PRZY DWORCU" nie pobiera opłaty za dojazd tel. 513-705 bo/u

DAREX - Radio Taxi tel. 537-378, 96-26 u/bo

STARACHOWICE

- **Apteka**
- ul. Marszałkowska 17.

- **KINO „Miejskie" -**
- nieczynne.

SUCHEDNIÓW

- **KINO „Kuźnica"**
- nieczynne.

SĘDZISZÓW

- **KINO „Ballada"**
- nieczynne.

JĘDRZEJÓW

- **KINO**
- nieczynne.

BUSKO

- **KINO „Zdrój"**
- nieczynne.

- **Galeria BWA „Zielona"**
- ul. Mickiewicza 7. Waldemar Kozub - malarstwo i rysunek, Józef Grzegorz Michałek - rysunek pastel. Galeria czynna codziennie w godz. 11-17, niedziele w godz. 11-15, poniedziałki - nieczynna.

PIŃCZÓW

- **KINO „Belweder"**
- „Herkules" USA, bo., g. 15, „Sztos" pol. l. 15, g. 17.

KAZIMIERZA WIELKA

- **KINO „Uciecha"**
- nieczynne.

WŁOSZCZOWA

- **KINO**
- nieczynne.

STOPNICA

- **KINO „Powiew"**
- brak terminarza.

Redakcja nie odpowiada za zmiany w terminarzach.

TV i Radia regionalne

RADIO KIELCE

0.00-9.00 Wiad. (co godzinę) **5.00** Nowinki z Radiowej **5.30, 6.35, 7.50** Sytuacja na drogach **6.00, 16.00** Aktualności dnia **6.30, 7.30, 17.30** Sport **8.10** Muzyka i reklama **8.20** Dziś w programie **8.25** Porady prawnika **8.30** Bezpieczne miasto **8.50** Radiowa giełda pracy **9.10** Nie czytałeś - posłuchaj **10.10, 12.10** Kurier ogłosz. **10.30** Pół godziny dla rodziny **9.15** Muzyka dla wszystkich **11.00, 13.00, 15.00, 16.00, 17.00, 19.00** Wiad. **11.10** Sprawa na dziś **12.00** Plus w południe **12.20** Prosto z gminy **12.30** W ludowych rytmach **13.10** Rozmaitości i muzyka **14.15** Od 7 wzwyż **14.55, 19.50** Angielski bez problemu **15.10** Auto radio - moto radio **18.00** Plus **18.30** Z naszego archiwum **19.10** Metal Max **19.55** Opowieści Gargamela **20.10** Radio po kolacji: Czwartek literacki **22.00** BBC **23.00** Muzyczne klimaty **0.00** Nocne Kielce

Radio FaMa

5.50-19.50 Serwisy inform. (co godzinę) **6.00-9.00** Przebudzanki: Wizytówka dnia, raporty policji, straży pożarnej, wiad. kultur., przegląd prasy **7.10-16.10** Wiad. dla kierowców - Trafiki **9.00-10.00** Konkurs Omnibus **10.00-11.00** Wywiady z gośćmi Radia FaMa **11.00-15.00** Blok muzyczno-inform. **15.00-16.00** Propozycje do listy przebojów **16.00-18.00** Muzyczny podwieczorek **18.00-20.00** Disco FaMa **20.00-22.00** Lista odkurzonych przebojów **22.00-0.00** FaMa bez słów **0.00-6.00** FaMa nocą

RADIO JEDNOŚĆ

6.00-6.45 Radio Budzik: **6.00** Powitanie, pr. dnia **6.30, 8.00-11.00, 13.00-19.00** Serwis inform. **6.30, 8.00, 11.00, 14.00, 17.00, 18.00** Prognoza pogody **6.40** Kalendarium na dziś **6.45-8.00** Czas ewangelii: **6.45** Modlitwa poranna **7.00** Transm. mszy św. **7.40** Patron dnia i ogłoszenia religijne **8.00-11.30** Samo życie: **8.10** Wiad. z nocy **8.15, 9.45, 12.30, 14.10, 17.10** Komunikaty płatne **8.20** Konkurs Jedności: Konkurs biblijny **8.30** Rynek pracy **8.40** Przegląd prasy codziennej **9.05** Wiad. sport. **9.15** Gość dnia **10.15** Konkurs Radia Jedność **10.40** W prawo patrz **10.50** Komunikaty bezpłatne **11.10** Piosenka jest dobra na wszystko **11.30-12.10** Czas ewangelii: **11.30** On i ja **11.45** Anioł Pański **12.10-15.00** Rozmaitości Jedności: **12.10** Przeboje minionego lata **12.35** Konkurs południowy **13.15** Gość w studio **14.25** Dziecięcy przebój tygodnia **14.30** Auto Motor i Sport **15.00-17.30** Muzyka, fakty, zdarzenia **15.10** Kalendarium na dziś **15.20** Muzyczne kalendarium w pigułce **15.45** Cudze chwalicie, swego nie znacie **16.10** Wiad. report.: Kielecki Dziennik Radiowy **16.50** ABC ekologii **17.30-20.00** Radio dla Was: **17.30** Muzyka ze Snake's Music **18.10** Polskie piosenki **19.00** Fakty dnia - przegląd wydarzeń **19.15** Dziecięce piosenki **19.40** Bajka - Skrzaciki **20.00-22.00** Czas ewangelii: **20.00** Audycja wieczorna Radia Watykańskiego **20.25** Piosenki religijne **20.40** Modlitwa wieczorna **21.00** Apel Jasnogórski **21.05** Lektura dnia **21.15** Błękitne pasmo **22.00-0.00** Muzyczny wieczór: **22.00** Disco-show: Lista Dance Power Dance **0.00** Pożegnanie

MTM FM RADIO NAD KAMIENNĄ

7.00-22.00 Serwis inform., **6.00** Poranny blok prezenterski: muzyka, aktualn., inform., konkursy: **6.00** Otwórz oczka **7.05** Piosenka dla solenizantów i jubilatów **7.20** Strzał w dziesiątkę, czyli przebój dnia (co godzinę) **7.30** Konkurs - Torebka szalonej reporterki **8.15, 11.15, 13.15, 16.15** Komunikaty i ogłoszenia **8.30** Płyta dnia **9.15** Konkurs prasowy **10.05** Aktualn. sport. **10.45** Przegląd prasy **11.25** Radiowa giełda pracy **12.30** Ukryty telefon **14.30** Popołudniowy blok prezenterski: **14.30-17.00** Publicystyka, temat dnia, sonda, rep. **18.05** Aktualn. sport. **18.15** Eko-Konkurs **21.05** Wieczór z czarną płytą **22.05-6.05** Muzyka Nocnych Marków

RMF FM

0.45 Wiad. (co godzinę) oraz: **5.15, 6.15, 7.15, 8.15 9.15, 10.15, 11.15, 13.15, 14.15, 15.15, 16.15** Wiad. region., pogoda **6.30, 7.00, 7.30, 8.00, 8.30, 9.00, 15.00, 15.30, 16.00, 16.30, 17.00, 17.30** Traffić - region. inform. dla kierowców **5.00-9.00** Ni w pięć, ni w dziewięć, m.in.: **9.00-12.00** Byle do piątku **12.00-13.00** Radio Muzyka Fakty - wyd. południowe **13.00-15.00** Na językach **15.00-17.00** Świat filmu **17.00-18.00** Radio Muzyka Fakty - wyd. popołudniowe **18.00-20.00** Lista Hop-Bęc (Hop: 0-700 060 22; Bęc: 0-700 060-33) **20.00-20.00** Metzoforte **22.00-1.00** O zmRocku **1.00-5.00** Lunatycy i cykliści

PTK 2

17.00 Beverly Hills Teenagers - serial **17.30** Troskliwe misie - serial **18.00** 74.5 Nowa Fala - serial obycz. **18.40** Dookoła sławy - mag. film. **19.45** Video Soul - pr. muz. **20.00** Oddział uderzeniowy - film sens. USA **21.30** Haggard - serial **22.00** Świnka - kom. pol. **23.30** Midnight Love - pr. muz. **0.00** Muzyczne dobranoc

TKK

17.15 Wiad. TKK **17.40** Omówienie programu **17.45** Psiaki, kociaki i inne zwierzaki... **18.00** Kreskówkowy świat **18.25** Archiwum TKK: Tomasz Szwed i Country - pr. muz. **18.50** Moje 5 minut **18.55** Saper - teleturniej na telefon **19.15** Bajki na dobranoc **19.40** Królowa Bona - serial hist. **20.35** Wiad. TKK **21.00** Nowa Fala 74,5 MHz **22.00** Mag. nie tylko dla pań **22.15** Niezwykłe zjawiska - film przyr. **23.10** Wiad. TKK **23.25** Telegazeta TKK

KRAKÓW 3

7.45 Koncert na dzień dobry: Tomasz Lipiński i Tilt **8.30** Kassai - afrykański bohater - serial anim. **8.55** Pogarda - serial obycz. **9.40** Dzieci świata - serial dok. **10.10** Piloci z Big Sky - austral. serial przyg. **11.05** Zobacz to - serial dok. **11.30** Chłopiec z Andromedy - serial **12.00** Retransm. TV Polonia **15.00** Kronika **15.10** Pies Dinki - serial anim. **15.30** Roger Odrzutowiec - serial anim. **15.35** Były sobie Ameryki - serial anim. **16.05** Wyspa - serial **16.35** Samson - Superślimak - serial **16.55** Tajemnice historii - pr. publicyst. **17.30** U siebie - pr. mniejszości narod. **18.00** Gość TV Kraków **18.10** Kronika **18.30** Pogarda - serial obycz. **19.15** Temat dnia - pr. publicyst. **19.30** Złote rączki - serial dok. **20.00** Przyjaźń i jazz - szwedz. film obycz. **21.45** Kronika **22.00** Nasza antena **22.05** Studio Sport **22.10** Autostrada - pr. motoryz. **22.30** Orkiestra Kameralna im. F. Chopina - koncert **23.35-0.35** Pogranicze w ogniu (21) - serial sens.

RTL7

7.00 RTL 7 zaprasza **7.35** Siódemka dzieciakom: O czym szumię wierzby?, Waleczny Herkules **8.20** Słodka dolina - serial **8.45** Sunset Beach - serial obycz. **9.30** Miasteczko w Teksasie - melodram. USA **11.10** Wspólnicy - serial kom. **11.35** Wydział zabójstw - film krym. **12.30** Teleshopping **13.30** Muzyka w RTL 7 **14.05** Ukryta kamera - pr. rozr. **14.35** Na sygnale - serial obycz. **15.30** Siódemka dzieciakom: O czym szumię wierzby?, Waleczny Herkules **16.20** City Life - serial obycz. **17.15** Słodka dolina - serial **17.35** Jak się robi wiadomości? - serial kom. **18.00** Sunset Beach - serial obycz. **18.50** 7 minut - wydarzenia dnia **19.00** Na sygnale - serial obycz. **19.55** Prognoza pogody **20.00** Wiara czyni cuda - film obycz. USA **21.45** 7 minut - wydarzenia dnia **21.55** City Life - serial obycz. **22.50** Wyprawy z National Geographic **23.40** 7 minut - wydarzenia dnia **23.50** Co się wydarzyło w Deception Ridge? - film sens. USA

TVN

6.00-8.00 Ciężko ranne pantofle - mag. poranny **8.00** Filmy anim. dla dzieci **9.00-12.00** Między kuchnią a salonem - mag. **9.15** Pacific Drive (65) - serial obycz. **9.45** Gotuj z Kuroniem **10.05** Telesklep **10.15** Anna (65) - telenowela argent. **11.15** Poczta pani Edyty **11.30** Dance Time - mag. muz. **12.00** TVN Fakty - inform. **12.05** Rzut za 3 - mag. koszykówki **12.30** Naga prawda (13) - serial kom. USA **13.00** Kontrwywiady Bigosowej - talk show **13.30** Supergliny - mag. policyjny **14.00** Odkrywcy - cykl filmów dok. **14.30** Twój problem, nasza głowa - pr. na żywo dla dzieci **15.15** California Dreams (37) - serial USA **15.45** Szkolny odlot (6) - serial USA **16.15** Szkoła złamanych serc (62) - serial austral. **16.55** Beverly Hills 90210 (58) - serial obycz. USA **17.45** 600 sekund życia - rep. **18.00** TVN Fakty Regionalne - inform. **18.15** Pogodowa ruletka - zgłoszenia do udziału w programie pod numerem 0 700 74 992 **18.30** Radiowe życie (13-ost.) - serial kom. USA **19.00** Kryptonim Prosiaczek (13) - ang. serial kom. **19.30** TVN Fakty - inform. **20.00** Sport **20.05** Piątka za dychę, czyli łowca spadków - kom. USA **22.00** Multikino - filmy, gwiazdy, plotki **22.30** TVN Fakty oraz Kropka nad i **23.00** TVN Fakty Regionalne - inform. **23.15** Co nowego, koteczku? - kom. USA **1.00** Nic straconego: pr. na życzenie

Notatnik kulturalny

„OD PRZEDSZKOLA DO OPOLA"

Dyrekcja Młodzieżowego Domu Kultury zaprasza utalentowane dzieci w wieku do 8 lat potrafiące zaśpiewać dwie dowolne melodyjne piosenki na wstępne eliminacje do programu telewizyjnego „Od przedszkola do Opola". Telefoniczne zgłoszenia kandydatów przyjmowane są dziś /8 stycznia w godz. 10-17, tel. 34-434-23 lub osobiście w MDK, ul. Kozia 10a. Przesłuchania odbędą się w sali 103 /Ip/ 9 stycznia w godz. 11-14 i 10 stycznia w godz. 10-16 wg. kolejności zgłoszeń.

KIELECKIE DNI KULTURY

Kieleckie Centrum Kultury zaprasza na Kieleckie Dni Kultury. W programie: 20.01 - g. 16.30 - wernisaż rodziny Grabiwodów, g. 18 - spektakl pt. „Medyk" w wykonaniu Towarzystwa Wierszalin - Teatr, w reżyserii Piotra Tomaszuka; 21.01 - g. 11 i 18 - spektakl baletowy pt. „Po stronie snów" w wykonaniu Kieleckiego Teatru Tańca; 23.01 - g. 19 - Filharmonia Kielecka oraz Odlewnie Polskie SA w Kielcach zapraszają na koncert pt „Wieczór walca" z udziałem Grażyny Brodzińskiej; 24.01 - g. 17 - koncert kolęd w wykonaniu kieleckiej wokalistki jazzowej Marzeny Ślusarskiej. Informacje i bilety Impresariat KCK tel./fax 344-90-54.

WERNISAŻ

Miejskie Centrum Kultury w Ostrowcu Świętokrzyskim zaprasza 9 listopada o godz. 18 na wernisaż wystawy Adama Bujaka „Misteria". /sia/

http://sbc.wbp.kielce.pl

Telewizja Polska

TVP 1

6.00 Kawa czy herbata? [audiotele: 0-70055560-2]
8.05 „Szalone dziewczyny" (28) - serial obycz. USA
8.30 Wiadomości
8.45 Dla dzieci: Mama i ja
9.00 Dla młodych widzów: Słowa, słówka i półsłówka - teleturniej
9.30 Domowe przedszkole
9.55 Porozmawiajmy o dzieciach
10.00 „Cagney i Lacey" (75) - serial policyjny USA
10.50 Tańce polskie: Śladami Oskara Kolberga - Łowicz (1)
11.10 Gotowanie na ekranie - mag. kulinarny
11.20 Gorący wok Kena Homa
11.25 Kwitnące okienko
11.30 „Wisła płynie" - film dok. S. Wdowiaka
12.00 Wiadomości
12.10 Agrobiznes - roln. mag. inform.
12.20 Magazyn Notowań: Ciepło i oszczędnie - Składany dom
12.45 Kwadrans z medycyną
13.00 W plener!
13.20 W rajskim ogrodzie: Palmiarnia Książęca
13.35 Zwierzęta świata: „Zdumiewające wędrówki" (ost.) „Opowieść o grzechotniku" - ang. serial dok.
14.10 Opowieści bałtyckie: Vilm znaczy wiąz
14.30 Wiadomości
14.40 Dla dzieci: Ciuchcia
15.05 „Szczenięce lata Toma i Jerry'ego" - serial anim. USA (teletekst)
15.35 Dla młodych widzów: Ja - czyli kim jestem?
16.00 Kadra czeka
16.15 „Moda na sukces" - serial obycz. USA
16.40 Diariusz rządowy
17.00 Teleexpress
17.25 Jaka to melodia? - quiz
17.50 Kwadrans na kawę
18.05 Szkoła gotowania
18.25 Credo: Proste przyjemności - mag. katol.
18.50 Flesz - Wiadomości i Prognoza pogody
19.00 Wieczorynka: „Sceny z życia smoków", „Tęczowa bajeczka"
19.30 Wiadomości
20.10 „Szeryf" (8) - serial krym. USA
21.05 W centrum uwagi - pr. publicyst.
21.25 W interesie publicznym
22.00 Czas na dokument
22.30 Pegaz
23.00 Wiadomości
23.10 „Parada szeregowych" - ang. kom. muz., 1984, reż. Michael Blakemore, wyk. John Cleese, Denis Quilley, Michael Elphick, Nicola Pagget (100 min)
1.00 „Klan" (43) (powt.)
1.20 W rajskim ogrodzie: Szyszki
1.35 Publicystyka kulturalna (powt.)
2.00 Zakończenie programu

TVP2

7.00 Optimus - Sport telegram (powt.)
7.05 Dziennik krajowy
7.25 Ekspres reporterów (powt.)
7.50 Akademia Zdrowia Dwójki - pr. sport. [audiotele: 0-70055666]
8.00 Program lokalny
8.30 „Pielęgniarki" (27) - serial USA
9.00 Transmisja z obrad Sejmu (w przerwie obrad, ok. 13.00 Panorama)
14.55 Akademia Zdrowia Dwójki (powt.)
15.05 „Od Chammonix do Lillehammer - historia zimowych igrzysk olimpijskich" - serial dok.
15.30 „Karrypel kontra Groszki" (6) - serial anim.
16.00 Panorama
16.10 Premier ewangelik - pr. ekumeniczny
16.30 5 x 5 - Wygrajmy razem - teleturniej [audiotele: 0-70035217]
17.00 Tilda (5) - serial ang.
17.30 Program lokalny
18.00 Panorama
18.10 Program lokalny
18.35 Jeden z dziesięciu - teleturniej [audiotele: 0-70075850]
19.05 W cieniu Kremla
19.35 Dla dzieci: Klub pana Rysia
20.00 Linia specjalna - pr. publicyst. [audiotele: 0-70015022 nie; 0-70015055 tak]
20.50 Halo weekend
21.00 „Z archiwum X" - serial sens. USA
21.50 Optimus - Sport telegram
22.00 Panorama
22.40 „M.A.S.H." (77) - serial kom. USA
23.05 Studio Teatralne Dwójki: Wiesław Myśliwski - „W poszukiwaniu zagubionego buta", reż. I. Cywińska, wyk. I. Dąbrowska, J. Prosiński, A. Iwiński (55 min)
0.00 Program artystyczny
0.40 Zakończenie programu

POLSAT

6.00 Poranek z PolSatem
7.45 Polityczne graffiti
7.55 Poranne informacje
8.00 „Batman" (51) (powt.)
8.30 „Żar tropików" (3) (powt.)
9.30 „Żar młodości" (353) - kanad. serial obycz.
10.30 „Drużyna A" (52) (powt.)
11.30 „Ostry dyżur" (18) (powt.)
12.30 Joe Cocker - pr. rozr.
13.00 Rekiny kart - teleturniej
13.30 Ręce, które leczą - pr. Z. Nowaka
14.00 Link Journal - mag. mody
14.30 Drzewko szczęścia: gra - zabawa
15.00 „Gdzie się podziała Carmen Sandiego?" - serial anim. USA
15.30 Czas na naturę - mag. med.
15.45 Wystarczy chcieć - pr. poświęcony wczesnej diagnostyce, problemom osób niepełnosprawnych i przewlekle chorych
16.00 Informacje
16.15 Piraci show: gra - zabawa
16.45 „Nieustraszony" (58) - serial sens. USA
17.45 „Świat według Bundych" (3) - serial kom. USA
18.15 „Roseanne" (4) - serial kom. USA
18.45 Informacje
19.00 Polityczne graffiti
19.10 „Żar tropików" (4) - kanad.-izrael. serial sens.
20.00 „Nagość ostateczna" - kom. USA, 1980, reż. Clive Donner, wyk. Don Adams, Sylvia Kristel, Rhonda Fleming, Dana Elcar (97 min)
21.45 „Kojak" (38) - serial krym. USA
22.50 Wyniki losowania LOTTO
22.55 Informacje i biznes informacje
23.15 Polityczne graffiti
23.25 Sztuka informacji - pr. publicyst.
23.55 4 x 4 - mag. motoryz.
0.30 Muzyka
2.30 Pożegnanie

POLONIA

7.00 Gimnastyka - mag.
7.10 Dalej robię swoje (powt.)
8.10 Bliżej sztuki: Fotografia (powt.)
8.30 Wiadomości
8.45 „Karrypel kontra Groszki" (8) (powt.)
9.10 Dla dzieci: Szafiki (powt.)
9.40 Prognoza pogody
9.45 Mniejszości narodowe: Polacy w Danii (1) Historia (powt.)
10.15 Biografie: „Sabała" (powt.)
11.15 30 ton! Lista, lista (powt.)
11.45 Teledyski na życzenie (powt.)
12.00 Wiadomości
12.10 Reżyser miesiąca: Andrzej Kondratiuk (powt.)
13.50 Z archiwum i pamięci (powt.)
14.40 Auto-Moto-Klub (powt.)
15.00 Panorama
15.20 Program dnia
15.30 Uczmy się polskiego (17) Propozycja nie do odrzucenia
16.00 Teledyski na życzenie
16.10 Spojrzenia na Polskę - pr. publicyst.
16.30 Credo - mag. red. katol.
17.00 Teleexpress
17.15 „Żegnaj Rockefeller" (5) - pol. serial dla młodych widzów
17.45 Krzyżówka szczęścia - teleturniej
18.15 „Królowa Bona" (7) - pol. serial hist.
19.15 Dobranocka: „Piesek w kratkę"
19.30 Wiadomości
20.00 Teatr wspomnień: Joseph Conrad - „Spiskowcy", reż. Z. Hubner, wyk. J. Zelnik, K. Pieczyński, J. Żółkowska, A. Świderska (115 min)
21.55 MdM - pr. rozr.
22.30 Panorama
23.05 „Pora na czarownice" - pol. dram. obycz., 1993, reż. P. Łazarkiewicz, wyk. J. Fraszyńska, A. Mastalerz, B. Linda, H. Bista (100 min)
0.55 „Piesek w kratkę" (powt.)
1.05 Wiadomości
1.35 „Królowa Bona" (7) (powt.)
2.35 Panorama
3.10 Teatr wspomnień: Joseph Conrad - „Spiskowcy" (powt.)
5.00 MdM (powt.)
5.35 Credo (powt.)
6.00 W centrum uwagi - pr. publicyst.
6.20 Teledyski na życzenie (powt.)
6.30 Krzyżówka szczęścia (powt.)

KINOMANIA

W styczniu na ekranach kin

Teoria spisku

Gwiazdorska obsada to główna zaleta filmu wyreżyserowanego przez Richarda Donnera „Teoria spisku" (Conspiracy Theory). Znanej chociażby z „Pretty woman" Julii Roberts partneruje Mel Gibson (Oscary za „Waleczne serce"). On gra taksówkarza żyjącego w strachu przed przeszłością, której nie pamięta, ona - prawniczkę departamentu sprawiedliwości, ogarniętą obsesją na punkcie tajemniczej śmierci ojca. Do akcji wkracza ponadto tajemniczy psychiatra (Patrick Steward). „Teoria spisku" to film bardzo tajemniczy, intrygujący i zagadkowy. **/MPB/**

„W morzu ognia"

Jack Taggart (Steven Seagal) oficer Federalnej Agencji Ochrony Środowiska postanawia pomścić śmierć swojego zaufanego pracownika zamordowanego w brutalny sposób. W tym celu podąża śladem zamordowanego agenta i przemierza wioski rozsiane na wzgórzach Appalachów. Chce odnaleźć ludzi odpowiedzialnych za składowanie niebezpiecznych odpadów chemicznych, takich jak cyjanek czy benzen, w opuszczonych szybach górskich kopalni. Mieszkańcy wiosek zaczynają chorować. Jednak tego, który kryje się za nielegalnym procederem chroni milczenie zastraszonych ludzi. Taggart musi najpierw stać się członkiem zamkniętej społeczności, a dopiero potem podjąć walkę z żądnym sukcesu potentatem kopalnianym Orinem Hannerem (Kris Kristofferson).

Kiedy Steven Seagal rozpoczął poszukiwania tematu do swojego dziesiątego z kolei filmu produkowanego dla Warner Bros, wydobył go dosłownie spod ziemi. Przypadkowo wpadł mu w ręce scenariusz opisujący historię rozgrywającą się pomiędzy wzgórzami Appalachów. Scenariusz został oparty na osobistych doświadczeniach jednego z autorów Jeba Stuarta, który podczas studiów pracował jako stolarz w górskich okolicach i przy okazji śledził prowadzone tam dochodzenie w sprawie składowania toksycznych odpadów.

„W morzu ognia" („Fire Down Below") to kolejna sensacyjna opowieść nakręcona na tle malowniczych wzgórz Kentucky. W filmie oprócz Stevana Seagala, będącego również producentem, występuje znany piosenkarz Kris Kristofferson. Bohaterką wątku uczuciowego jest Marg Helgenberger. Obraz wyreżyserował Felix Enriquez Alcala. **(MPB)**

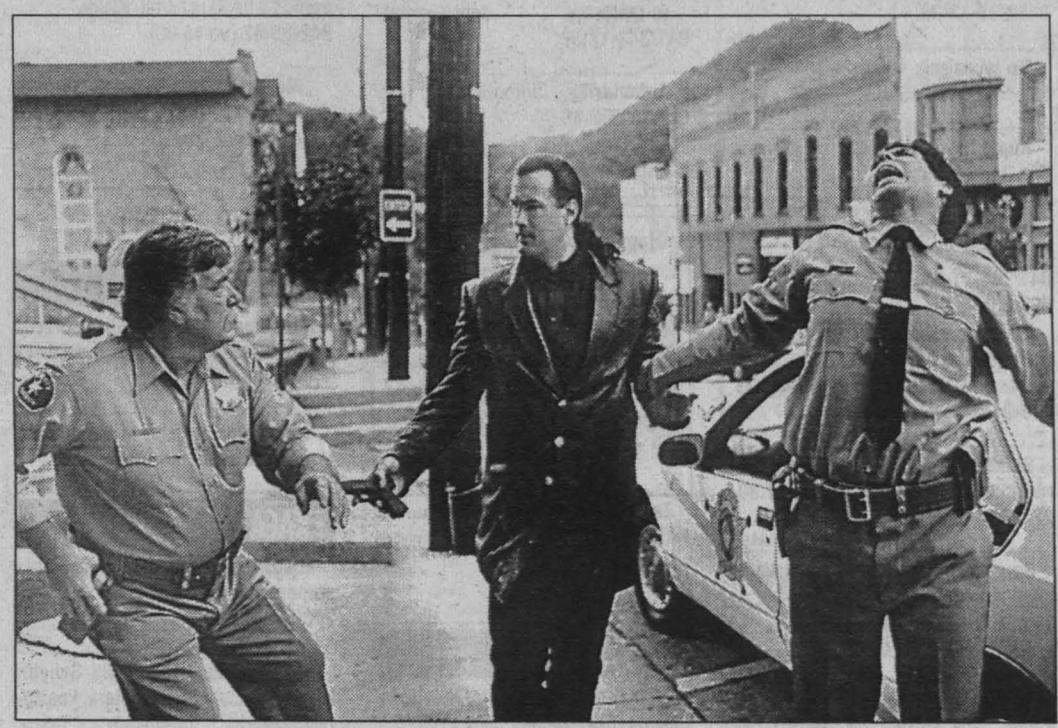

Steven Seagal w „Morzu ognia" *Fot. Warner Bross*

RADIO KIELCE POLECA

18.30 - „Wygraj z gramatyką" - audycja Janusza Wróblewskiego. W programie: rozważania o języku, konkursy sprawności językowej z nagrodami fundowanymi przez „Echo Dnia".

20.15 - „Radio po kolacji" - Marianna Karpińska i Bogusław Nowicki zapraszają słuchaczy do udziału w konkursach literackich, których tematem będzie „Warszawa w poezji".

Co nowego, koteczku?

Michael James /Peter O'Toole/ ma poważny problem: nie potrafi nie flirtować. Co gorsza, jest bardzo przystojny i w dodatku pracuje w redakcji paryskiego kobiecego magazynu, więc nie może wprost opędzić się od kobiet. A przecież szczerze kocha swoją narzeczoną Carol /Romy Schneider/. Czy wzięty psychoanalityk Fritz Fassbender /przekomiczny Peter Sellers - w peruce i z niemieckim akcentem/ zdoła mu pomóc?

„Co nowego, koteczku?" to kpina z obsesji erotycznych i psychoanalitycznej mody współczesnego świata. Dwuznaczny humor skutecznie chroni film przed popadnięciem w niesmaczną dosłowność. Film zdobył w Paryżu nagrodę im. Jean George Auriola i Paula Gilsona jako najlepsza komedia 1965 roku.

Komedia, USA, 1965. Reżyseria: Clive Donner. Występują: Woody Allen, Peter Sellers, Peter O'Toole, Romy Schneider.
TVN, 23.15

Zbyszek

Niezwykły film, który doborem materiału i jego precyzyjnym ułożeniem wykracza poza tradycyjne filmy biograficzne. „Zbyszek" to film o Cybulskim - aktorze, człowieku, ale i o jego micie.

Biograficzny film montażowy, Polska, 1969. Reżyseria: Jan Laskowski.
Canal+, godz. 21.35

Parada szeregowych

Ekranizacja na poły autobiograficznej farsy muzycznej Petera Nicholsa z 1977 roku, która cieszyła się znacznym powodzeniem na angielskich scenach. Podobnie jak w jej teatralnej wersji, w filmie znalazło się kilka numerów estradowych w iście brawurowym wykonaniu.

Singapur, rok 1948. Naiwny i prostoduszny szeregowiec angielski Steven Flowers zostaje przydzielony do trupy taneczno-kabaretowej, która ma dostarczać rozrywki oddziałom brytyjskim stacjonującym po zakończeniu II wojny światowej w Azji Południowo-Wschodniej. Kilkuosobowym zespołem kieruje major Giles Flack, który jest głęgoko przekonany, że przebywa w Singapurze, by w imieniu swego kraju prowadzić tam wojnę przeciwko komunistom.

Komedia, Wielka Brytania, 1982. Reżyseria: Michael Blakemore. Występują: John Cleese, Denis Quilley, Michael Elphick, Nicola Pagett, Bruce Payne, Joe Melia, David Bamber, Simon Jones, Patrick Pearson i inni.
TVP1, godz. 23.10

Piątka za dychę, czyli łowca spadków

Jack, niefortunny łowca spadkobierców, ma zaledwie czterdzieści osiem godzin na odnalezienie prawnej dziedziczki ogromnego majątku. Jeśli poszczęści mu się tym razem, otrzyma sowite znaleźne. Pieniądze są mu bardzo potrzebne - musi bowiem zapłacić zaległe podatki. Niestety, są tacy, którzy będą mu przeszkadzać. Na domiar złego okazuje się, że spadkobierczynią jest jego niedoszła żona. Jack zostawił ją uciekając w ostatniej chwili od ołtarza. Sytuacja komplikuje się dodatkowo, kiedy współpracownikiem Jacka zostaje urzędnik podatkowy.

Komedia, USA, 1991. Reżyseria: Gabriel Axel. Występują: Thomas Howell, Wallace Shawn, Lise Cutter, Lynn Danielson.
TVN, godz. 20.05

Pora na czarownice

Para narkomanów koczujących na Dworcu Centralnym dowiaduje się, że są zarażeni wirusem HIV. Andrzej to homoseksualista, Jola - młodociana prostytutka, wspólne nieszczęście zbliża ich do siebie. Razem wyjeżdżają z Warszawy, by zerwać z narkotykami i nadać jakiś sens ostatnim prawdopodobnie miesiącom ich życia. Trafiają do ośrodka dla narkomanów prowadzonego w lesie przez księdza Jana. Jola i Andrzej czują się tu bardzo dobrze i bezpiecznie. Jednak miejscowa ludność bojąc się zakażenia wody zaczyna protestować przeciwko obecności narkomanów.

Temat filmu nawiązuje do głośnego konfliktu, który wybuchł w podwarszawskich Laskach, gdy Marek Kotański próbował osiedlić tam osoby zarażone wirusem HIV.

Dramat obyczajowy, Polska 1993. Scenariusz i reżyseria: Piotr Łazarkiewicz. Występują: Jolanta Fraszyńska, Andrzej Mastalerz, Bogusław Linda, Ilona Trybuła-Czajka, Mariusz Czajka, Robert Janowski, Maria Ciunelis, Henryk Bista, Krystyna Wachelko-Zaleska, Marcin Jędrzejewski, Krzysztof Stroiński, Wojciech Machnicki, i inni.
TVPolonia, godz. 23.05

http://sbc.wbp.kielce.pl

100% TYLKO W ECHU DNIA GWARANCJI ZADOWOLENIA KLIENTA

Na ogłoszenia drobne w rubrykach kupno, sprzedaż, praca, zguby, motoryzacja, lokale, nieruchomości

Jeżeli ogłoszenie drobne zamieszczone w „Echu Dnia" nie odniesie skutku, przyjdź do Biura Reklam i Ogłoszeń. Jeżeli w ciągu 5 dni od daty ukazania się ogłoszenia okażesz rachunek na to ogłoszenie, dostaniesz rabat 90% na jedno ogłoszenie w wydaniu sobotnim tej samej treści.

UWAGA! TYLKO DLA OSÓB FIZYCZNYCH

TWOJE OGŁOSZENIE DROBNE RÓWNIEŻ UMIESZCZONE JEST W INTERNECIE *www.echo-dnia.com.pl*

Antywłamaniowe drzwi

„Optima" - dealer Gerda. Kielce, 343-14-35, 343-13-36. ok790

Drzwi Gerda antywłamaniowe

Kielce, Osobna 6, 361-60-46. jw862

Lombard „U Marynarza"

Natychmiastowe pożyczki. Kielce, 041/368-22-42. Kantor Kielce, 041/368-22-24. Także w niedzielę! wz1275

Oprawa obrazów

Kielce, Słowackiego 21. jw701

Oprawa obrazów

Kielce, Chęcińska 14, 361-37-49. jw894

BUDOWNICTWO

AAA Glazura, terakota - najlepszej firmy hiszpańskiej Porcelanosa. Bezpośredni importer! Sklepy firmowe: Kielce, Chęcińska 14, 041/368-74-83; Radom, Żeromskiego 188 C, 048/362-81-82; Kraków, Kalwaryjska 39, 012/656-34-91. ok813

AAA Solidne okna PCV, belgijski system „Deceuninck". Raty. Krótkie terminy. Producent: „Self", Wiśniówka 77, tel. 362-33-35, fax 362-33-34. jw883

Marmur - parapety, schody, posadzki. Kielce, Wspólna 5/4, 368-47-77, 307-35-06. ok786

Okna: „Panorama", „Styl-2000", dachowe „Fakro". Drzwi wewnętrzne, zewnętrzne, rolety, parapety. „Drokplast", Kielce, Nowa 5, 361-71-90, 361-88-52. ok808

Panele boazeryjne (od 17,40 zł/m^2), podłoga panelowa, listwy wykończeniowe. „Drewmex", Kielce, Paderewskiego 48, 366-27-35. ok810

Siding - oryginalny - elewacje. Zimowa promocja - 14,99 netto! Atesty, bezpłatny transport! Panele wewnętrzne (od 13/m^2), podłogowe. „Us-Pol", Kielce-Dyminy (obok Fabryki Domów), 041/361-63-95. Radom, Lubelska 77, 048/528-11 w. 2. ok812

ELEKTRONIKA

Komputery, programy, komis, internet - konta e-mail. „Mediakom", Kielce, Mała 16, 344-53-37. jw870

LOKALE

Agencja Lokum, 041/344-22-48. dz27302

„Complex-Dom" - nieruchomości. Tanie domy kanadyjskie, 041/368-43-86. dz26188

Do wynajęcia piętro domu, 041/331-73-36. dz27386

Do wynajęcia pokój 24 m^2. Kielce, 331-57-66 (po 16.00). dz27392

Kupię M-4 Ślichowice, 041/368-95-89. dz27415

Kupię działkę budowlaną w Jędrzejowie powyżej 2.000 m^2, 041/386-21-85, 090-335-426. dz27375

Nieruchomości „Piasecki & Górecka", 041/343-03-33, 343-04-35. dz26908

Sprzedam M-3 38 m^2, Kielce - centrum, tel. 041/361-75-95 (17.00-22.00). dz27351

Sprzedam komfortowe mieszkanie 72,4 m^2 (III piętro) w Pińczowie za 85.000 zł oraz garaż za 10.000 zł, tel. 0495/733-68 (po 16.00). dz27226

Szukam do wynajęcia kawalerki. Kielce, 326-62-05 (do 16.00), po 18.00 - 331-27-25. dz27376

Wynajmę dom jednorodzinny, 041/366-05-71. dz27283

Zamienię mieszkanie 2-pokojowe (Chęcińska) na 3-pokojowe, 041/361-76-65. dz27281

MEDYCYNA

AAA AAA AAA Alkohol, anonimowe odtruwanie, Esperal. Kielce, 369-82-76. dz27205

Badanie włosów, tel. 0601-21-43-88. dz27010

Bezoperacyjne leczenie kamicy żółciowej, nerkowej, prostaty, hemoroidów, łysienia, bielactwa, łuszczycy. Kielce, 344-87-18 (15.00-17.00). dz27009

Dr ginekolog - leczenie, zabiegi. Tanio! 042/36-05-21. dz26206

Ginekologiczne zabiegi. Łódź, 0602-335-083. kk2559

MOTORYZACJA

Akumulatory, 041/345-63-59, 368-08-44. wz1198

Autoalarmy, central-zamki, 041/343-17-57. ob463

Autoalarmy, immobilisery, raty, 041/331-37-49. dz25706

Autoalarmy. Kielce, 344-34-79. jw825

Długosz-Auto-Center - kompleksowa naprawa nadwozi. Gwarancja do 5 lat. Suków- Papiernia, 307-35-12, 307-34-79, 307-34-75. Sprzedaż hurtowa do zagranicznych: blach, zderzaków, oświetlenia, chłodnic. Kielce, Sobieskiego 87, 361-52-74. jw838

Za wskazanie miejsca postoju Audi 100 2,5 TDI koloru granatowego wysoka nagroda. Jędrzejów, tel. kom. 090-38-96-51. dz27316

NAPRAWY

AAA Automatycznych pralek, lodówek, 041/331-22-32. dz26062

AAA Telewizorów, głowice. Kielce, 303-16-47. dz27222

Automatycznych pralek. Kielce, 369-82-22. dz26174

Automatycznych pralek. Kielce, 368-56-00 dz27273

Naprawa lodówek, lad, zamrażarek, pralek. Kielce, 368-02-38. dz27237

Pralek, 041/331-42-07. dz27395

Profesjonalna naprawa telewizorów, 041/342-85-83, 362-11-78. dz27271

Telewizory - naprawa, przestrajanie. Kielce, 361-20-40. Walczak. dz26649

NAUKA

COW „Edukacja" Kielce, ul. Zgoda 31, tel. 362-16-04 ogłasza nabór do Liceum Ogólnokształcącego dla Dorosłych, Technikum Żywienia Zbiorowego, Policealnego Studium Zawodowego o specjalności technik administracji. dz25996

Korepetycje - matematyka (zakres szkoły podstawowej). Niewykluczona pomoc z fizyki i chemii. Kielce, 342-38-82 (po 16.00). dz27436

„Marksoft" - kursy komputerowe: Windows'95, Office'97, Księgowość. Kielce, 343-06-28. dz27334

Prymus, kursy komputerowe. Kielce, 345-63-48, 361-04-49. dz27111

NIERUCHOMOŚCI

Mieszkania, domy, działki - sprzeda Biuro Mieszkaniowe, Karczówkowska 3, 041/361-65-12. wz1271

Sprzedam działkę budowlaną. Mąchocice Kapitulne 136. dz27209

PRACA

Absolwent Technikum Budowlanego poszukuje pracy. Kielce, 368-55-64. dz27358

Absolwentka Politechniki Świętokrzyskiej (obsługa komputera, kosztorysowanie), poszukuje pracy, 041/331-04-66, (wieczorem). dz27246

Agencja - panie, zakwaterowanie. Lublin, 0601-25-84-60. kk2989

Do wynajęcia Mecedes 207 1,7 t. Kielce, 311-70-29. dz27269

Dochodowa praca, 041/343-14-33, (od 8.00-15.30). dz27313

Emeryt-rencista do naprawy sprzętu gospodarstwa domowego. Barwinek, Czachowskiego 65. dz27400

Firma zatrudni handlowców na terenie Kielc, Radomia, Ostrowca. Kielce, Częstochowska 23, 041/345-01-55. dz27339

Kasjerka z praktyką w dużej firmie handlowej, (obsługa komputera), poszukuje pracy, 041/315-15-76, (w godz. 12.00-14.00). dz27308

Mężczyzna zapłaci honorarium za załatwienie „dobrej" pracy fizycznej (w hurtowni, piekarni, portier lub inna). Kielce, 303-90-76. dz27319

Ochrona do baru, 041/366-05-71. dz27291

Potrzebna opiekunka do 2,5-rocznego dziecka, 041/346-13-32. dz27442

Praca dla ambitnych, 041/346-18-23. dz27329

Praca fizyczna w Anglii dla osób w wieku do 30 lat. Tel. 090261897. n270

TGT Kserokopiarki Toshiba - osoby do działu serwisu. Kielce, ul. Sienkiewicza 65. jw893

Zatrudnię fryzjera męskiego lub damsko - męskiego. Kielce, 368-07-13. dz27419

Zatrudnię kosmetyczkę, tel. 041/361-47-83. dz27365

Zatrudnię panie. Kielce, 331-53-62. dz27202

Zatrudnię w zawodach budowlanych (fachowcy), 041/301-12-43. dz27292

RÓŻNE

„Agrokop" - hydraulika siłowa. Części zamienne do koparko - spycharek. Kielce, Zagnańska 7, 345-76-98. wz1281

Firma poszukuje do wynajęcia pomieszczenia biurowo-magazynowe w Kielcach, Radomiu, Ostrowcu. Tel. 041/345-01-55. dz27337

Fitness Club dla pań, masaż klasyczny. „Vital", Chęcińska 6, 041/344-92-86. dz27173

Lombard - pożyczki pod zastaw. Kielce, 041/344-22-15. wz1282

Restauracja „Jodłowa" organizuje tanio przyjęcia weselne. Kielce, tel. 041/361-04-87. dz25562

Restauracja Fryderyk organizuje przyjęcia weselne, bankiety. Kielce, 361-87-02, 345-04-21. dz27289

SPRZEDAŻ

126p (1989). Górno 144, tel. 302-30-77 (15.00-17.00). dz27406

Atlas - koparka gąsienicowa, K-606, naczepa - wywrotka, Fortschritt T-174/2, spycharka DT-75. Żary 068/374-35-01. kk2983

Atrakcyjną suknię ślubną. Kielce, 361-20-32. dz27420

Auto Komis Centrum - największy w Kielcach. Kredytujemy samochody z giełdy, ogłoszeń - ul. Grunwaldzka, tel. 345-08-65. dz24340

CHEVROLET LUMINA APV, (1993), 7-OSOBOWY, OKAZYJNIE PO LEASINGU, TEL. 041/386-21-85, 090-335-426. dz27373

Cinquecento 700, (1993), tel. 047/247-36-51. oo148

Centrum Oświatowo-Wychowawcze „Edukacja"

Kielce, ul. Zgoda 31, tel. 362-16-04

ogłasza zapisy do:

- Liceum Ogólnokształcącego dla dorosłych o poszerzonym programie nauczania z przedmiotów ekonomiczno-prawnych na podbudowie ZSZ - nauka trwa 6 semestrów i podstawowej - nauka trwa 8 semestrów
- Technikum Żywienia Zbiorowego na podbudowie ZSZ - nauka trwa 6 semestrów
- Policealnego Studium Zawodowego o specjalności Technik Administracji na podbudowie szkoły średniej

Nauka rozpoczyna się 1 lutego 1998 r. mo/1219

Państwowa Instytucja Filmowa „Apollo-Film"

w Krakowie, Filia w Kielcach, ul. Staszica 5

ogłasza przetarg ofertowy

na dzierżawę pomieszczeń w kinie „Romantica" w Kielcach.

Metraż ogólny powierzchni zgłoszonej do wynajmu wynosi - 3 lokale (21 m kw., 21 m kw., 20 m kw.).

Istnieje możliwość oddania w dzierżawę całości powierzchni, bądź poszczególnych lokali. Proponowana działalność do dzierżawy to gastronomia lub biura. Oferty z propozycjami oraz ceną prosimy składać do Zarządu Instytucji, ul. Staszica 5, I piętro w Kielcach w terminie do 20.01.1998 r.

Komisja przetargowa dokona wyboru najkorzystniejszej oferty 22 stycznia 1998 r.

mo/1319

Centro Stal S.A. KIELCE

„CENTROSTAL" S.A.

Kielce, ul. Zagnańska nr 151

ogłasza konkurs ofert

na prowadzenie bufetu zakładowego o powierzchni 73,3 m kw.

Oferty z zaproponowaną ceną za 1 m kw. powierzchni prosimy składać w zamkniętych kopertach do 16 stycznia 1998 roku w sekretariacie przedsiębiorstwa.

Komisyjne otwarcie ofert nastąpi 17 stycznia 1998 r.

Bliższych informacji udziela Dział Techniczno-Administracyjny, tel. (041) 331-10-21 w. 260 lub 202.

3005/kk

OGŁOSZENIE

Zarząd Gminy w Harasiukach

ogłasza przetarg nieograniczony

na licytację na wynajem lokali użytkowych znajdujących się w budynku pawilonu handlowego w miejscowości Harasiuki (skrzyżowanie).

Powierzchnia użytkowa pomieszczenia nr 1 - 37,5 m kw.
Powierzchnia użytkowa pomieszczenia nr 2 - 52,5 m kw.

Przetarg odbędzie się 20.01.1998 r. o godz. 12 w lokalu Urzędu Gminy w Harasiukach, pokój nr 4.

Cena wywoławcza za 1 m kw. pow. użytkowej wynosi 8 zł. Wadium w wysokości - pawilon nr 1 - 50 zł, pawilon nr 2 - 60 zł.

Wadium należy wnieść w kasie Urzędu Gminy do 20.01.1998 r. do godz. 10. Zastrzega się prawo unieważnienia przetargu bez podania przyczyn.

dz/547

http://sbc.wbp.kielce.pl

Cinquecento 700 (1996). Kielce, 331-51-49.
dr27355

Fiata 126p (1991), 041/369-83-93.
dr27354

Ford Fiesta 1.8D (1995), 041/361-21-95 (do 18.00), 041/332-52-05 wieczorem.
dr27409

Garaże, 041/311-50-16.
dr27123

Hyundai 1,3 5D (X 1991), tel. 041/368-78-83 (19.00-20.30).
dr27381

Jelcz 315 turbo, 325, przyczepa HL 8 t i 10 t, skrzynię biegów Kamaz, tel. (015) 845-08-77.
ww255

Kombajny zbożowe, 015/831-13-03, komórkowy - 0602219828.
dr27217

Kombajny zbożowe, prasy do słomy zachodnie - duży wybór, tel. 034/62-86-81, 034/27-41-51, 036/435-50-63, 033/75-45-06.
kk2808

Niemcy, Francja - załatwianie i sprowadzanie samochodów, 041/342-63-61.
dr27331

Nysę T522 (1989) stan dobry, 041/362-38-99.
dr27345

Opel Omega kombi (1993), Toyota MR-2 (1991/92) po wypadku, 0602-697-290.
dr27377

Pilnie, bardzo tanio - Fiat Regata (1989), 0496/24-63 w. 145.
dr27399

Poloneza (1990). Kielce, 331-96-47.
dr27366

Poloneza (1994) B + G, 041/366-15-11, 090-250-579.
dr27330

Renault Megane 1,4 RT (1996) 28.000 km. stan idealny, I właściciel, pełna dokumentacja, bogate wyposażenie. Kielce, 366-26-12.
dr27378

Solarium 20 lamp, stan bdb., tel. 090-306-239 (po 20.00).
dr27344

Sprzedam Nysę (1987). Wiadomość: Rożki 64, 27-641 Obrazów.
mp678

Sprzedam przyczepę 11,5 t pod Euro Autosan D-616, tel. 090-656-978.
bm26

Toyota Corolla, 1.8 DX, (1987 rok), cena 10.000 zł, Radom, Wiejska 50, tel. 409-65 lub 360-30-74.
r269

VW III (1994) Diesel 19, biały, 4-drzwiowy, stan idealny lub zamiana na VW T-4, 090-306-239 (po 20.00).
dr27346

Wyposażenie łazienek. Producent mebli łazienkowych. Sprzedaż ratalna. Sklep „Kranik" - Kielce, Rynek 12, 368-13-81.
wz1284

TOWARZYSKIE

AAA „Sybilla", 041/361-93-84.
dr27196

Agencja z Krakowa zatrudni atrakcyjne Panie, 012/413-66-42, 090-25-29-55.
kk2993

Agencja, 041/366-05-71.
dr26165

Alexis, 041/366-45-17.
dr27120

Emanuelle, 041/342-82-78.
dr27119

Zatrudnię panie, 041/366-05-71.
dr27285

TURYSTYKA

Benelux - przejazdy. Kielce, 361-94-97.
dr27049

Przewóz osób Monachium - Norymberga - Landau, 041/311-17-33.
dr27015

USŁUGI

AAA Tanie lustra na dowolny wymiar. Kościuszki 7/9, 041/362-47-07.
wz1287

Adaptacja poddaszy. Regipsy, parkiety, panele, 041/345-16-26.
dr27309

Alarmy. Kielce, 344-34-79.
jw824

Biuro rachunkowe, 041/344-62-81.
dr27141

Biuro rachunkowe, tel. 041/344-90-12 w. 148.
dr27391

Czyszczenie dywanów. Kielce, 344-62-66, 0602-299-592.
ub441

Drzwi dodatkowe, harmonijkowe, 041/345-22-70.
dr27422

Glazura, Panele, Malowanie, 041/346-43-38.
dr27247

Glazura, cyklinowanie, malowanie, remonty, 041/303-05-62.
dr27268

Hydrauliczne, CO, gazownicze, glazura. Kielce, 344-03-94.
dr27235

Hydrauliczne, 041/345-67-17.
dr27341

Malowanie natryskowe, tradycyjne, 041/331-01-41.
dr27348

Malowanie, tapetowanie, szpachlowanie, sufity podwieszane, 041/361-16-80.
dr27100

Malowanie, tapetowanie, szpachlowanie. Panele. Solidne wykonanie, 041/317-00-63.
dr27195

Malowanie, tapetowanie, szpachlowanie, sufity podwieszane, glazura, remonty, tel. 041/311-38-82.
dr27303

Panele podłogowe, sufity podwieszane, suche tynki, poddasza, 015/846-21-16, 015/822-46-94.
tl551

Panele profesjonalnie, 041/368-50-94.
dr27233

Remonty kompleksowe. Ocieplanie domów, 041/345-98-11.
dr27437

Rolokasety, żaluzje. Kielce, 342-69-68.
dr27293

Suche tynki, malowanie, panele, 041/311-38-95.
dr27440

Suche tynki. Remonty mieszkań. Kielce, 345-25-89.
dr27301

Szafy, drzwi przesuwane New Line, zabudowy. Kościuszki 52, 041/343-17-60.
dr27322

Transport 1,5 tony, 041/361-04-82.
dr27089

Transport, 041/368-27-82.
dr27230

Układanie glazury. Kielce, 366-05-46.
dr27083

Układanie glazury, terakoty, tel. 041/342-88-61.
dr27402

Usługi Rachunkowe, 041/362-62-56.
dr27040

Usługi gazowe i hydrauliczne, 041/362-54-25.
dr27360

Wykonuję tynki gipsowe maszynowe, suche tynki, gładź szpachlowa, profesjonalne wykonanie. Tel. 041/342-51-07, (po 19.00).
dr27276

Żaluzje tanio, 041/369-86-37.
dr27265

Żaluzje, 041/346-14-66.
dr27210

ŻALUZJE, VERTIKALE - PRODUCENT „MEDIUM", 041/368-63-28.
dr25913

ŻALUZJE, VERTICALE, ROLOKASETY, ROLETKI, KARNISZE. Kielce, 366-38-26.
dr27221

Żaluzje, verticale, rolokasety, roletki, tapicerka, gwarancja, 041/368-96-19.
dr26072

Żaluzje, verticale, 041/344-68-19.
dr27311

Żaluzje, verticale, rolety, tapicerki, 041/345-22-70.
dr27423

Żaluzje, verticale, boazeria, tapicerka drzwi, 041/345-64-58.
wz1195

WIDEOFILMOWANIE

Fotografia ślubna, 041/344-45-54.
dr26327

Fotografowanie, 041/331-57-03.
dr27163

ZGUBY

Kowalik Małgorzata zgubiła legitymację studencką WSP Kielce.
dr27393

Stachowicz Dominik zgubił legitymację szkolną, Technikum Mechanicznego ZSZ nr 6 w Kielcach.
dr27405

NADRUK FLEKSO (KARTON, FOLIA) OPAKOWANIA FOLIOWE TEŻ ROLOWANE
poleca producent „BIOTECH" Kielce
ul. Chorzowska 129
tel. 346-53-62
1318/mo

KIELECKA SZKOŁA JAZDY
Kielce, ul. Żytnia 1
(Hala Widowiskowo-Sportowa)
tel. 361-18-97 w godz. 9-17
KURS PRAWA JAZDY
KAT. ABT — Rozpoczęcie kursu: 8.01., godz. 15.30, Czas trwania kursu 4 tygodnie
KAT. CDE — Rozpoczęcie kursu: 10.01., godz. 12.30, Czas trwania kursu 5 tygodni
wz1274

SZKOŁA JAZDY ENIGMA
CZYNNE PON. - PT. 9-17 SOB. 9-13
zaprasza na:
KARNAWAŁOWY KURS PRAWA JAZDY
KAT. A, B, T oraz lawety
W Kielcach, ul. Paderewskiego 14, tel. 366-11-80
Rozpoczęcie kursu: 12.01.98, godz. 16
W Skarżysku-Kam., ul. Zielna 16, tel. 515-212
Rozpoczęcie kursu: 9.01.98, godz. 16
W Busku-Zdroju, ul. Świerczewskiego 1, tel. 81-71
Rozpoczęcie kursu: 13.01.98, godz. 10
W Starachowicach, ul. Radomska 29, tel. 273-42-09
Rozpoczęcie kursu: 30.01.98, godz. 16
UWAGA!!! OKAZJA!!!
Każdy, kto przyjdzie z tym ogłoszeniem otrzyma 10% zniżki
SZKOLIMY SZYBKO I SKUTECZNIE PRZYJDŹ I PRZEKONAJ SIĘ SAM

Gminna Spółdzielnia „Samopomoc Chłopska"

w Busku-Zdroju, ul. Partyzantów 27
w likwidacji, tel. (0496) 20-85

sprzeda drobny sprzęt i następujące urządzenia sprawne technicznie:

1. Zasuwy do zboża z silnikami elektrycznymi.
2. Suszarnię podłogową do zbóż.
3. Żmijki - przenośniki taśmowe do zbóż.

Oferty z proponowanymi cenami składać w biurze Spółdzielni.
mo/1321

Gminna Spółdzielnia „Samopomoc Chłopska"

w Busku-Zdroju, ul. Partyzantów 27
w likwidacji, tel. (0496) 20-85

wynajmie lokal użytkowy o pow. 70 m kw. z zapleczem na parterze budynku administracyjno-biurowego położonego w Busku-Zdroju przy ul. Partyzantów 27.

Lokal nadaje się na wszelką działalność handlową, usługową lub na pomieszczenia biurowe.

Oferty z proponowaną stawką czynszu miesięcznego składać pod adresem Spółdzielni w terminie do 25 stycznia 1998 roku.

W ofercie należy podać cel na jaki oferent zamierza wynająć lokal.
mo/1322

RZE Busko

zawiadamia, że w styczniu 1998 r. w godz. 8-15 wystąpią przerwy w dostawie energii elektrycznej dla odbiorców zasilanych ze stacji trafo:

9	Oleśnica I, II, III
12-14	Skotniki Dolne I
15	Skotniki Dolne II
16	Skotniki Dolne III
19-20	Skotniki Górne I
21-22	Skotniki Górne II
23	Dobrowoda I-IV, Olganów
26-27	Kików I
26-30	Przededworze
28	Kików II
28-30	Zwierzyniec
29-30	Kików III

Prace wykonywał będzie RZE Busko-Zdrój.
kk/3010

DAEWOO
AUTORYZOWANY DEALER DAEWOO
FIRMA SATAL
OFERUJE W CIĄGŁEJ SPRZEDAŻY
NOWEGO POLONEZA PLUS
■ przy zakupie rabat 1500 zł przy złomowaniu + telefon komórkowy gratis
- ESPERO
- NEXIĘ
■ już od 25000 zł
- TICO
■ już od 18900 rabat 2500 przy złomowaniu
LANOS już od 29900
NUBIRA
LEGANZA
Każdy samochód posiada atrakcyjny pakiet ubezpieczeniowy oraz korzystny system sprzedaży ratalnej
765/ab
Radom, ul. 1905 Roku 49, tel. (048) 362-74-71

Spółdzielnia Pracy „Wumet" w Staszowie

ul. Oględowska 12

ogłasza pisemny przetarg nieograniczony na sprzedaż:

- prawa wieczystego użytkowania działki położonej w Staszowie przy ul. Łazienkowskiej 9 o powierzchni 2,712 ha, nr księgi wieczystej 23969,
- zabudowań będących własnością Spółdzielni, budynek usług.-produk., 2 budynki magazynowe, 2 budynki warsztatowe, portiernia i ogrodzenie.

Oferty pisemne w zaklejonej kopercie z dopiskiem „Przetarg" należy składać w biurze Spółdzielni przy u. Oględowskiej 12 w terminie do 15.01.1998 r. Otwarcie ofert nastąpi 16.01.1998 r. o godz. 10 w biurze Spółdzielni.

Zastrzega się prawo unieważnienia przetargu bez podania przyczyn.

Wszelkich informacji udziela Zarząd Spółdzielni, tel. (015) 864-30-92 i (015) 864-32-01.
α/103

InterMedia S.C.
http://www.intermedia.com.pl
INTERNET
Stworzymy
WIZERUNEK TWOJEJ FIRMY
w Internecie
www.*twojafirma*.com.pl
25-734 Kielce, ul. Jagiellońska 109, p. 730, tel./fax (041) 366-59-60
97/448

Spółdzielnia Transportu Wiejskiego w Tarnobrzegu

ul. Sienkiewicza 171

ogłasza przetarg nieograniczony na samochody:

- marki STAR A200, rok produkcji 1981. Cena wywoławcza 10.000 zł,
- marki STAR A200, rok produkcji 1988. Cena wywoławcza 20.000 zł.

Przetarg odbędzie się 12.01.1998 r. o godz. 10 w siedzibie Spółdzielni. Warunkiem przystąpienia do przetargu jest wpłacenie wadium w wysokości 10 proc. ceny wywoławczej w kasie Spółdzielni w terminie do 12.01.1998 r. do godz. 10. Wadium ulega przepadkowi w razie uchylenia się oferenta, który wygrał przetarg od zawarcia umowy, w razie niedojścia do skutku przetargu w terminie pierwszym, ustala się drugi przetarg na godz. 11.

Bliższych informacji udziela się w siedzibie Spółdzielni pod nr telefonu 822-62-94.
550/tr

http://sbc.wbp.kielce.pl

ROK W OBIEKTYWIE

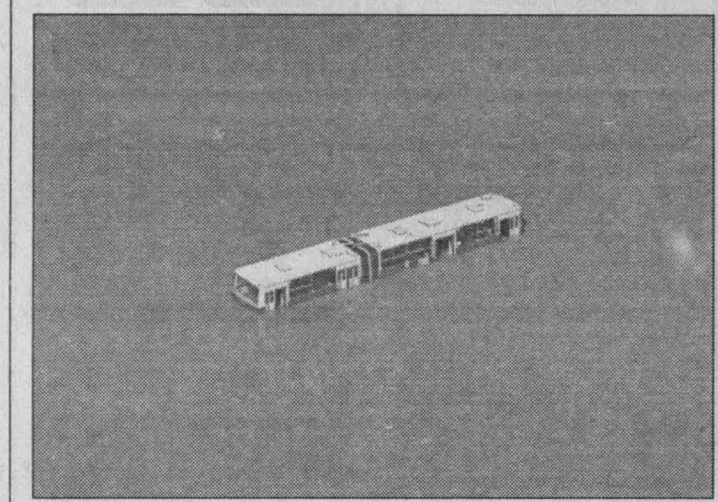

Powódź.

Ojciec Święty i Tatry.

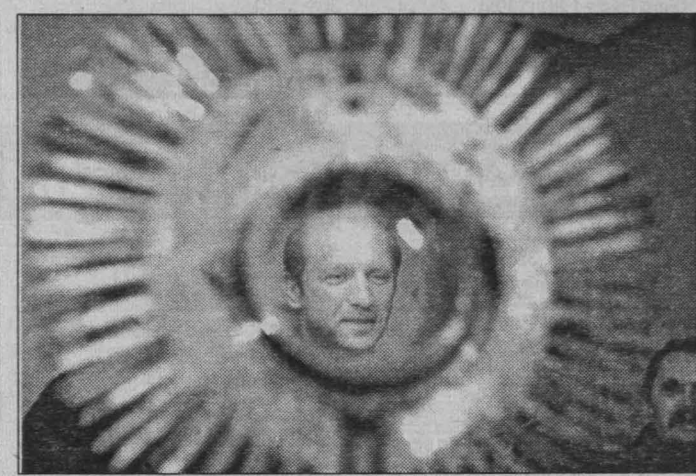

Wizyta marszałka Sejmu Macieja Płażyńskiego w sanktuarium w Piekarach Śląskich.

Faul w czasie meczu Legia - Hutnik.

Interwencja policji podczas okupacji gmachu Ministerstwa Skarbu przez związkowców „Solidarności", marzec 1997 r.

Zdjęcia PAP/CAF

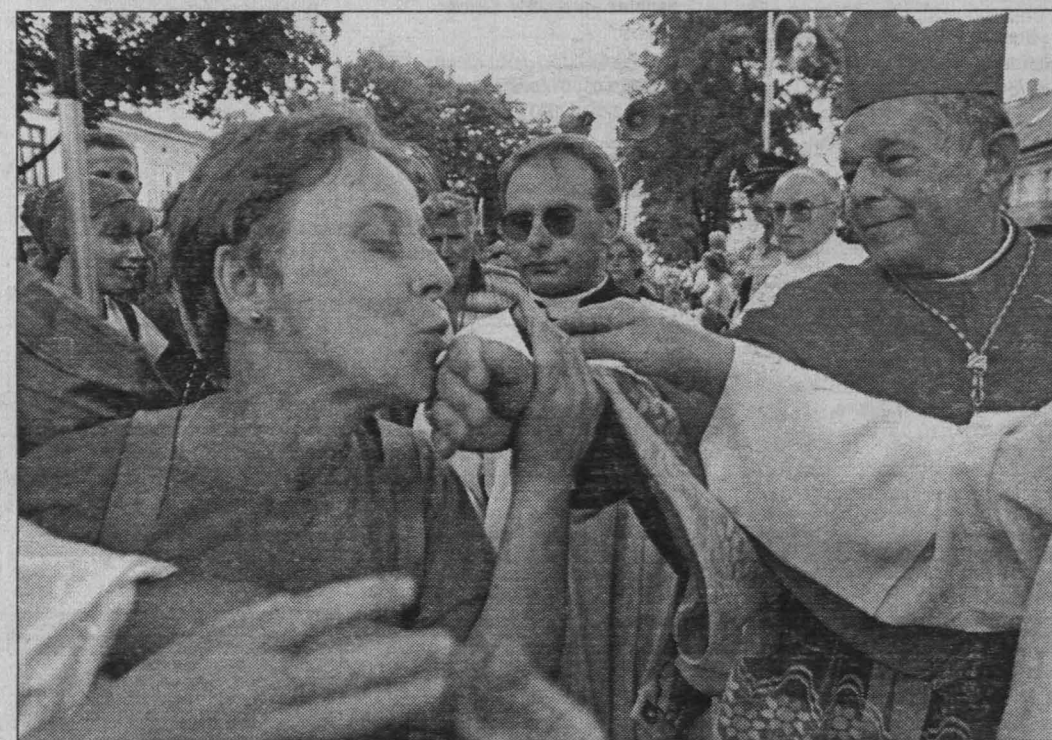

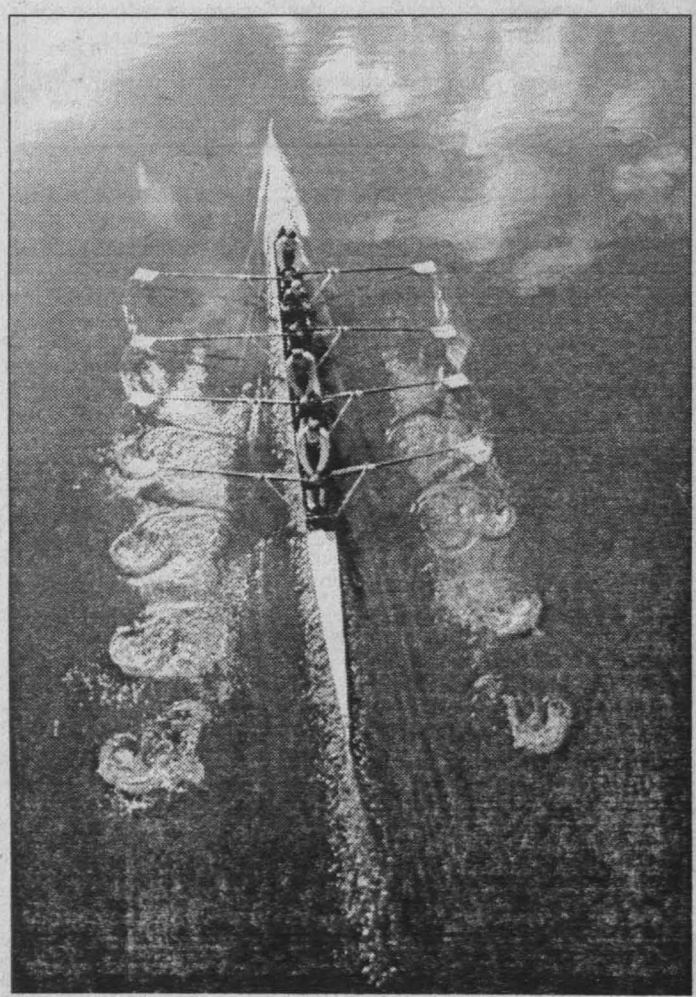

Uroda wioślarstwa.

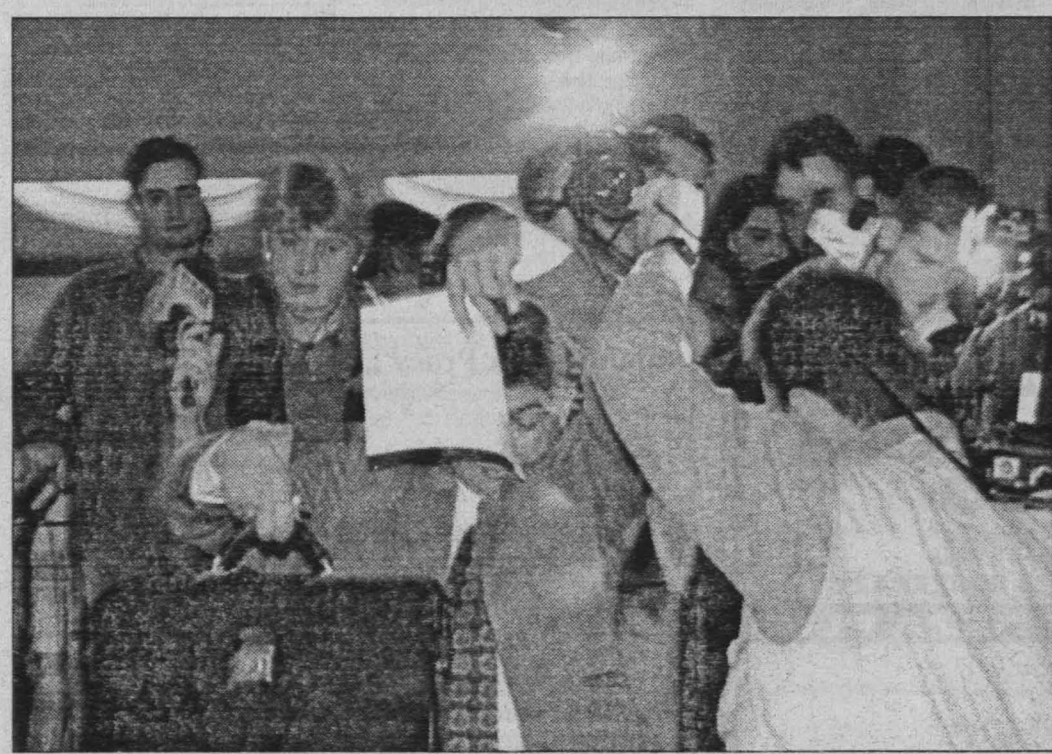

Marian Krzaklewski i dziennikarze.

Powitanie pielgrzymów na Jasnej Górze, sierpień 1997 r.

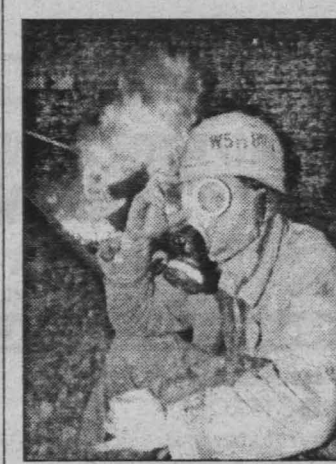

Spór o stocznię.

„Miłośnicy" sportu na meczu Legia - Widzew.

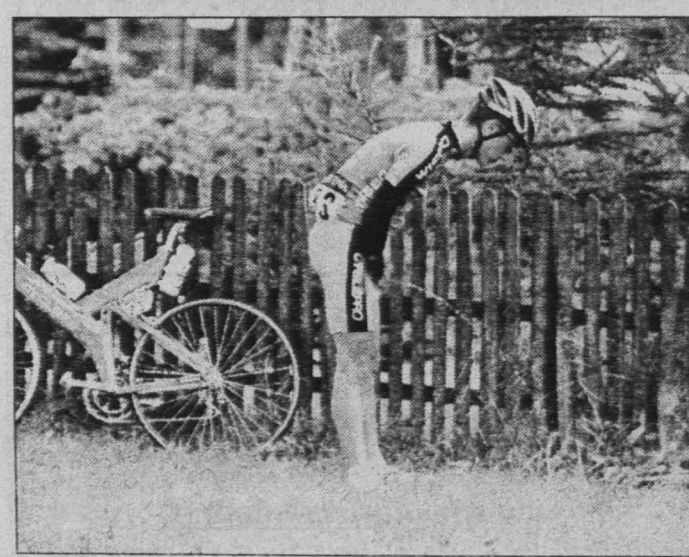

Kulisy Tour de Pologne.

Sportowy akcent wizyty prezydenta Aleksandra Kwaśniewskiego w Chinach.

http://sbc.wbp.kielce.pl

Porażka Mitexu w Stalowej Woli

Za dużo błędów

W sparingowym meczu koszykarzy Stal Stalowa Wola pokonała Mitex Kielce 81:76 (41:35).

Mitex: Puszkariew 13, Szwedo 12, Wojdak 11, Kuszewski 11, Kij 8, Stec 7, Sowiński 6, Korus 4, Wszędybył 4.

Stal: Derwisz 24, Grzyb 15, Grzechowiak 12, Rudko 8, Niemiec 8, Kuźniarz 6, Partyka 4, Gołąb 4, Jagódka 0, Rzegocki 0.

Początek meczu należał do przeciwników naszej drużyny. Koszykarze Mitexu wyszli na boisko trochę spięci, nie wychodziły im rzuty z dystansu i zbyt łatwo tracili piłkę. Szybko wykorzystali to gospodarze. W 6 min. było 12:7, jednak w ciągu pięciu następnych minut goście zagrali fatalnie. Łatwo pozwalali sobie odebrać piłkę w ataku, popełniali niewymuszone błędy i szybcy rozgrywający Stali bez problemu wyprowadzali kontrataki, które kończyły się udanymi wejściami pod kosz gospodarzy. Wtedy jednak nasza drużyna zmobilizowała się i zaczęła lepiej grać w ataku. Do tego doszła dokładna, a co najważniejsze skuteczna obrona i przewaga Stali zaczęła powoli, ale systematycznie topnieć. Na przerwę Mitex schodził tylko z sześcioma punktami straty.

Po zmianie stron goście nie zmienili swojej taktyki, nadal powstrzymywali ataki gospodarzy i w 24 min. wyszli na prowadzenie. Stal jednak nie dawała za wygraną i na parkiecie trwała wymiana kosz za kosz. Pięciokrotnie w tym okresie gry notowano remis i wydawało się, że dojdzie do zaciętej końcówki. Wtedy jednak nasi koszykarze znów... zaczęli popełniać błędy. Kilka szybkich kontrataków Stali wystarczyło, aby gospodarze objęli siedmiopunktowe prowadzenie. Mitex próbował odrabiać straty i nawet udało mu się zmniejszyć przewagę gospodarzy do czterech „oczek". Wtedy jednak goście kilka razy nie trafili z dogodnych pozycji i było praktycznie „po meczu". W końcówce sędziowie odgwizdali kilka kontrowersyjnych przewinień naszemu zespołowi, a następnie w ten sam sposób skrzywdzili Stal. Wprowadziło to trochę nerwowości na boisku, ale gospodarze nie dali sobie odebrać zwycięstwa. **Jacek KRUPA**

Fot. S. Stachura

Na zdjęciu: na kosz rzuca Jurij Puszkariew, który we wczorajszym meczu zdobył dla Mitexu 13 punktów.

2 Plebiscyt „Echa Dnia"

Upominki „Burger Kinga"

Dziś do naszego worka nagród, które rozlosujemy wśród uczestników naszego plebiscytu, wkładamy kasety audio, zestawy obiadowe i inne upominki od restauracji „Burger King" przy ul. Sienkiewicza 27 w Kielcach (tel. 368-15-25 i 26).

Wczoraj przeżyliśmy wstrząs! Długo przeliczaliśmy kupony, które przyniósł nasz redakcyjny listonosz - było ich ponad półtora tysiąca! Nowy rok jest dla nas na razie wyjątkowo szczodry, jeśli tendencja się utrzyma, ubiegłoroczne 9 tysięcy kuponów zostanie pobite na głowę, mamy już grubo ponad 10 tysięcy, a do zamknięcia naszej skrzynki jeszcze ho, ho... Ustaliliśmy datę rozwiązania naszego plebiscytu na czwartek, 5 lutego, stąd na nadesłanie swoich propozycji macie jeszcze, drodzy Czytelnicy, sporo czasu. Niemniej z niecierpliwością czekamy na kolejne - nie bójmy się tego słowa - kilogramy kuponów.

Cieszymy się, że w naszej zabawie bierze udział tak wiele pań. A oto jedna z propozycji Magdaleny Naczelnik z Końskich: 1. Rafał Bernacki, 2. Robert Nowakowski, 3. Marek Kalwat, 4. Paweł Kozak, 5. Tomasz Żelazowski, 6. Zbigniew Piątek, 7. Marek Graba, 8. Jarosław Pacoń, 9. Aleksander Czernysz, 10. Rafał Podolski; 1. Włodzimierz Gąsior, 2. Giennadij Kamielin, 3. Wiktor Pyk. Tak głosuje Bogusława Durek z Imielna: 1. Janusz Jojko, 2. Dariusz Brytan, 3. Mariusz Jop, 4. Tomasz Żelazowski, 5. Benedykt Nocoń, 6. Robert Nowakowski, 7. Paweł Kozak, 8. Marek Kalwat, 9. Rafał Bernacki, 10. Marek Graba; 1. Giennadij Kamielin, 2. Włodzimierz Gąsior, 3. Czesław Palik. A tak Justyna Markowska z Kielc: 1. Jacek Kubicki, 2. Paweł Kozak, 3. Przemysław Cichoń, 4. Arkadiusz Bilski, 5. Marek Graba, 6. Rafał Wójcik, 7. Marek Kalwat, 8. Krzysztof Pyskaty, 9. Monika Pisarczyk, 10. Ewa Stachera; 1. Czesław Palik, 2. Andrzej Gil, 3. Włodzimierz Gąsior.

Wśród sponsorów naszego plebiscytu są ponadto: Korporacja Ubezpieczeniowa „Filar", zakłady „Mesko" SA, sklep „Olimpijczyk" Andrzeja Sypytkowskiego, „Cersanit" Krasnystaw, hurtownia obuwia sportowego i sklepy „Butex", sklep „WiBTronic", „Topsport", „NOMI - Dom i Ogród", „Perfopol - II", Ośrodek Jazdy Konnej „Amazonka" w Borkowie, „Suprimex", „Agroma", „Unimil", „Totolotek" SA, senator Jerzy Suchański, poseł Henryk Długosz, sklep „Ślichowiak", Radio „Jedność", SF MKS Korona Nida Gips Kielce.

Uwaga! Przypominamy, że ważne są tylko kupony wypełnione kompletnie.

Nasz adres: „Echo Dnia", 25-953 Kielce 12, skr. 131, ul. Targowa 18, konieczny dopisek na kopercie „Plebiscyt sportowy".

/PK/

Orlicz przed wielką szansą

Będzie ekstraklasa?

Przed szansą walki o badmintonową ekstraklasę staną w najbliższą niedzielę II-ligowcy Orlicza Suchedniów, którzy po dotychczasowych rozgrywkach zajmują trzecią pozycję w tabeli.

Podopieczni trenera Stefana Pawlukiewicza będą gospodarzami turnieju na parkiecie SP Łączna, w którym obok nich wystąpią AZS Kielce, Stal Nowa Dęba i AZS Radom. Suchedniowianie, którzy ze względu na szczupłość swojego dotychczasowego obiektu przy SP Ostojów, zmuszeni byli na ten turniej przenieść się do mogącej pomieścić dwa pojedynki naraz, sali w Łącznej, zmierzą się w pierwszym pojedynku z wiceliderem tabeli, drużyną z Nowej Dęby (godz. 10), by następnie zagrać z „akademikami" z Kielc. Dwa zwycięstwa niemal gwarantują, premiowane awansem, drugie miejsce w lidze, uzależniając je jedynie od ostatniego meczu sezonu z Chojnikiem Jelenia Góra (24.01.) - ewentualna porażka mocno skomplikuje plany suchedniowian. Największym problemem trenera Pawlukiewicza wydaje się, przed niedzielnymi grami, choroba niezawodnego w mikście i prawdziwego „dobrego ducha" Orlicza, Romana Kutwina, który znajduje się w szpitalu w Warszawie. Pewnymi punktami gospodarzy, podobnie jak w całej lidze, powinny być panie, a zwycięskiego punktu będzie musiał poszukać któryś z singlistów.

Początek turnieju w Łącznej 11 bm. o godz. 10, a obok gier suchedniowian publiczność obejrzy mecze AZS Kielce - AZS Radom i Stal Nowa Dęba - AZS Radom. **/G.B./**

Turniej trójek

W ostatnim dniu roku na boisku przy ulicy Konopnickiej rozegrano turniej trójek piłkarskich „Sylwester '97".

Najlepszy okazał się Racing, który występował w składzie: Andrzej Kotomski, Sebastian Rutkiewicz, Piotr Szczepanek, Kamil Wąsik. Racing zremisował 1:1 z KSC, 0:0 ze Sportingiem i wygrał 2:1 z Mallorcą i 1:0 z 8C.

Najlepsi strzelcy: Adam Jończyk (Sporting) - 9 goli, Krzysztof Rębosz (KSC) - 5, Piotr Szczepanek (Racing), Andrzej Werens (KSC), Michał Rogala (Mallorca) po 3.

/JKM/

Udany debiut Jaszewskiego

Skarżyski siatkarz Michał Jaszewski udanie zadebiutował w rozgrywkach ekstraklasy. Utalentowany reprezentant kraju juniorów miał swój udział we wtorkowym zwycięstwie swego nowego klubu Yawal AZS Częstochowa nad warszawską Legią (3:0).

Dla zespołu mistrzów kraju spotkanie to miało duże znaczenie - zapewnili sobie bowiem ostatecznie miejsce w pierwszej szóstce ligowej tabeli, gwarantujące udział w walce o medale. Poza tą strefą pozostał tym samym Kazimierz Płomień Sosnowiec, w którym występuje ostrowczanin Grzegorz Szymański. Michał Jaszewski nawiązał do tradycji swego ojca Grzegorza, który przed laty reprezentował barwy rywalizującego w ekstraklasie AZS-AWF Warszawa. Teraz stoi przed szansą debiutu w europejskich pucharach. Już 14 stycznia częstochowianie podejmą w Lidze Mistrzów słynnych Włochów z Casa Unibon Modena.

/G.B./

Brydżyści rozpoczęli sezon

W poniedziałek kieleccy brydżyści zainaugurowali nowy sezon turniejem ćwierćfinałowym Mistrzostw Polski par na szczeblu okręgu.

Najlepsza okazała się para Aleksander Knawa/Andrzej Lućko (Kolporter Kielce - Pollena Łódź), drugie miejsce zajęła para Nikander Kuszewski/Adam Strzelecki (PKS Kielce), a trzecie Hanna Kowalska/Rafał Pedrycz (Kolporter II Kielce).

Zaległe spotkanie finałowe drużynowych mistrzostw okręgu pomiędzy Mitexem Kielce i Błękitnymi Kielce odbędzie się w przyszłym tygodniu. **/j/**

„Człowiek sportu '97"

Coraz więcej kuponów otrzymuje PR „Kielce" w swoim Plebiscycie „Człowiek sportu '97". Wczoraj było ich już ponad 2,5 tysiąca z województw: kieleckiego, radomskiego i tarnobrzeskiego.

Radiosłuchacze z województwa kieleckiego głosują na: Katarzynę Gorlowską - duathlonistkę z Akweduktu Kielce, Czesława Palika - byłego trenera KSZO Ostrowiec, Włodzimierza Zawalskiego - działacza sportowego z Bukowej, Janusza Dziedzica - organizatora sportu niepełnosprawnych, Wiktora Pyka - szkoleniowca łuczników kieleckiej Stelli, Dawida Zarasia - duathlonistę Akweduktu Kielce, Krzysztofa Wolińskiego - trenera skarżyskich lekkoatletów, działacza szachowego - Lucjana Samsona, Ryszarda Kasperka - dyrektora Szkoły Podstawowej nr 32, Stanisława Hojdę - opiekuna Iskry Kielce, Marianna Blicharza - szkoleniowca judoków Błękitnych Kielce, Mirosława Malinowskiego - prezesa Błękitnych Kielce, Bogusława Chowańca z Włoszczowy, Roberta Nowakowskiego - piłkarza ręcznego kieleckiej Iskry, Edmunda Sarnę - trenera kieleckich lekkoatletów, Mariusza Jopa - piłkarza KSZO Ostrowiec, Andrzeja Kobierskiego - sędziego piłkarskiego, Mariana Strzeleckiego - prezesa KSZO Ostrowiec, Krzysztofa Retlikowskiego - opiekuna młodych kieleckich piłkarzy.

Przypominamy, że kupony plebiscytowe drukowane będą w „Echu Dnia" codziennie, aż do poniedziałku, 12 stycznia.

Dla radiosłuchaczy sponsorzy plebiscytu przygotowali wiele cennych nagród. Są to między innymi: megnetowid, kuchenki mikrofalowe, czajniki bezprzewodowe, ekspresy do kawy, frytownice, naczynia firmy „Zepter" oraz wiele, wiele innych.

Nagrody zostaną podzielone pomiędzy uczestników naszej zabawy na trzy sprawiedliwe części dla województw: radomskiego, kieleckiego i tarnobrzeskiego.

KUPON PLEBISCYTU SPORTOWEGO

POLSKIE RADIO KIELCE SA

CZŁOWIEK SPORTU '97
województwo kieleckie

POLSKIE RADIO KIELCE 71.15 101.4 ZAWSZE WIESZ CO JEST GRANE

Nazwisko kandydata.....

.....

Uzasadnienie zgłoszenia.....

.....

.....

Imię i nazwisko.....
Adres.....
Tel.....

Kupony prosimy przesyłać pod adresem:
Polskie Radio Kielce SA
ul. Radiowa 4
25-317 Kielce
z dopiskiem „Człowiek Sportu '97"

K U P O N

2. PLEBISCYT „ECHA DNIA"
NA NAJPOPULARNIEJSZYCH SPORTOWCÓW I TRENERÓW WOJEWÓDZTWA KIELECKIEGO '1997

Echo Dnia

SPORTOWCY

1. .....10 pkt
2. .....9 pkt
3. .....8 pkt
4. .....7 pkt
5. .....6 pkt
6. .....5 pkt
7. .....4 pkt
8. .....3 pkt
9. .....2 pkt
10. .....1 pkt

TRENERZY

1. .....3 pkt
2. .....2 pkt
3. .....1 pkt

IMIĘ I NAZWISKO.....

.....

ADRES.....

.....

Liga siatkówki

Robi się gorąco

Powiększyło się grono faworytów do tytułu mistrzowskiego w A klasie wojewódzkiej piłki siatkowej mężczyzn. Liderem szóstej kolejki został zespół Buskowianki.

Wyniki spotkań: Oświata Solidarność - Nida Eko-Inż. 3:2, Chemar - Olimpik Suchedniów 3:2, Politechnika Świętokrzyska - DS Smith 3:1, WSP - Stadion 3:0, Complex - Buskowianka 1:3.

1. Busko-ka	5	10	15:5
2. Olimpik	6	10	16:7
3. Chemar	6	10	16:12
4. Complex	6	9	13:14
5. Oświata S.	6	9	10:14
6. WSP	6	8	11:13
7. Smith	6	8	12:15
8. Stadion	6	8	9:14
9. PŚ	6	8	8:14
10. Nida Eko-I.	5	7	9:11

/EVA/

W ligach juniorów

Piłka ręczna
Juniorzy młodsi

MKS Busko - Wisła Sandomierz 25:34 (9:12), dla Buska: Gradzik 9, Kucera 8, Kuza 4, B. Rogala 4 - dla Wisły: Olczyk 8, Guz 5, Marzec 4, Krupa 4, Bielecki 4, Kiliański 3, A. Gach 2, Ćwik 2, G. Gach 2; Ostrovia Ostrowiec - MCS Iskra II Kielce 21:32 (14:16), dla Ostrovii: Smoliński 9, T. Radowiecki 8, Deroń 2, Sobasik 1 - dla MCS Iskra: Banasik 9, Kubiec 9, Prędota 5, Zygmunt 3, Biber 3, Paciorek 2, Siemaszko 1.

Młodzicy

MKS Busko - Wisła Sandomierz 36:18 (20:10), dla Buska: Cholewa 15, T. Jarosz 10, Wróbel 6, Majchrzyk 3, Janas 1, M. Jarosz 1 - dla Wisły: Pintal 8, Krupa 3, Zioło 2, Świderski 2, Żuliński 1, Koryciński 1, Lewandowski 1; Ostrovia Ostrowiec - MCS Iskra II Kielce 22:32 (11:20), dla Ostrovii: Kuc 7, Gębarski 5, Majewski 4, Wabik 3, Kosiarz 1, Kusal 1, Religa 1 - dla MCS Iskra: Czaja 10, T. Mochocki 7, G. Mochocki 5, Piotr Trafisz 4, Piłat 3, Paweł Trafisz 2, Wenda 1.

Siatkówka
Juniorzy

Cisy Nałęczów - MG MZKS Kozienice 3:1

/PK, EVA/

RADIO JEDNOŚĆ
71,95 / 98,00 MHz
Wiadomości sportowe codziennie o godz. 7.50, 8.50, 15.50

http://sbc.wbp.kielce.pl

Szesnasta wygrana Warki Czarnych Radom

TERAZ STAL

Zespół Warki Czarnych Radom pokonując wczoraj we własnej hali Legię Warszawa odniósł szesnaste zwycięstwo w tegorocznych rozgrywkach.

*** Warka Strong Club Czarni Radom - Legia Warszawa 3:1 (15:11, 15:4, 8:15, 15:8).**

Warka Czarni Radom: Szymanowski, Nowik, Stępień, Gabrych, Śmigiel, Maroszek oraz Pietralski, Staniec.

We wczorajszym meczu trener Skorek nie eksperymentował. Wystawił do gry najsilniejszy skład na jaki aktualnie go stać. Po niespełna pięćdziesięciu minutach gry, w czasie których Czarni pewnie wygrali dwa sety, a w trzecim prowadzili już 5:1 wydawało się, że spotkanie potrwa co najmniej jeszcze góra kilka minut. Tymczasem od tego momentu radomianie niemal dosłownie stanęli. Legioniści momentalnie to wykorzystali. Nie grając wcale lepiej niż dotychczas zaczęli zdobywać punkt po punkcie. Doprowadzili do stanu 5:12 i w efekcie wygrali trzecią partię do 8. Zamiast szybkiego końca podopieczni Edwarda Skorka zmuszeni zostali więc do dalszej gry. W czwartym secie obyło się już bez większych niespodzianek. Czarni niemal cały czas kontrolując sytuację, po 25 minutach gry pewnie pokonali rywali do 8.

W sumie kibice oglądali znacznie lepszy mecz Czarnych niż dzień wcześniej. Widać jednak, że do formy prezentowanej w pierwszej części rozgrywek sporo jeszcze tej drużynie brakuje.

Pozostałe wyniki: Stal Nysa - Stilon Gorzów 2:3, Mostostal Kędzierzyn - Jastrzębie 3:1, Górnik Radlin - Kazimierz Płomień Sosnowiec 1:3, Howell Chełmiec Wałbrzych - Morze Szczecin 2:3, Yawal AZS Częstochowa - AZS DOM ART. Olsztyn 3:2.

1. Stilon	22	40	57:21
2. Morze	22	38	55:28
3. Warka	22	38	51:31
4. Stal	22	37	48:38
5. Mostostal	22	36	45:30
6. Yawal	22	36	49:37
7. Kazimierz	22	35	40:35
8. Borynia	22	32	42:43
9. Olsztyn	22	28	34:50
10. Legia	22	27	21:55
11. Chełmiec	22	26	23:56
12. Górnik	22	23	22:63

Pierwszy mecz drugiego etapu siatkarze Warki Czarnych Radom rozegrają w najbliższą sobotę o godz. 17 w hali MOSiR. Ich przeciwnikiem będzie zespół Stali Hochland Nysa. Kolejnym przeciwnikiem podopiecznych trenera Skorka będzie Mostostal. Ten mecz rozegrany zostanie w Kędzierzynie. **/mon/**

DUŻY LOTEK:

8, 12, 37, 38, 46, 49

EXPRESS LOTEK:

11, 20, 27, 28, 33

Stęczniewski i Morawski zagrają w Gdańsku?

Być może i Maciej Stęczniewski, i Tomasz Morawski zagrają w barwach kieleckiej Iskry w sobotnio-niedzielnej potyczce z gdańską Spójnią.

Na wczorajszym posiedzeniu zarząd klubu zadecydował, że Stęczniewski będzie dopuszczony do gry, jeśli przeprosi drugiego trenera Giennadija Kamielina. Zawodnik zadzwonił wczoraj do naszej redakcji: - Konflikt dotyczył mnie i trenera Kamielina, a nie jak głoszą plotki, mnie i jednego ze sponsorów. Przyznaję, że zachowałem się nieodpowiednio wobec trenera Kamielina i chciałbym go za to przeprosić.

Jak poinformował nas rzecznik prasowy Iskry Tadeusz Barański, publiczne przeprosiny są wystarczające, aby Stęczniewski mógł wrócić do zespołu. Wczoraj także nastąpiło porozumienie zarządów Iskry i SPR Lubin w sprawie transferu do kieleckiego zespołu Tomasza Morawskeigo, który, przypomnijmy, od pół roku trenuje w Kielcach, ale z racji zawieszenia przez macierzysty klub nie może grać w Kielcach. Tadeusz Barański poinformował nas, że dziś zostaną w tej sprawie wymienione dokumenty i prawdopodobnie Morawski zostanie potwierdzony do Iskry jeszcze w tym tygodniu.

Paweł KOTWICA

Iskra padła w Lubinie

Same nieszczęścia

W zaległym meczu ekstraklasy piłkarzy ręcznych SPR BGH-RM Lubin pokonało ISKRĘ KIELCE 33:27 (18:11).

Iskra: Bernacki, Tkaczyk - Czernysz 8, Nowakowski 7 (6), Chrabota 4, Jurasik 4, K. Paluch 2, Wasiak 1, Hiliuk 1, J. Sieczka. Kary 14 minut.

SPR: Zaprutko, Wysoczański - Ordonowski 11 (5), Ćwikowski 5, P. Będzikowski 4, Grębosz 4, Czaja 4, Czarny 2, Orzłowski 2, Steczek 1, Jasiński. Kary 12 minut.

Czerwone kartki: Orzłowski (51 min. - wykluczenie za niesportowe zachowanie) i Ćwikowski (57 min. - trzecia kara). Sędziowali: S. Cłapiński z Łodzi i W. Bujnowicz z Konstantynowa. Widzów 450.

Przebieg: 1:1, 2:2, 3:3, 4:4, 5:5, 9:5, 10:8, 14:11, **18:11**, 19:15, 22:16, 22:18, 29:22, 33:24, **33:27**.

- Lubinianie znaleźli sposób na Iskrę, zagrali mądrze i skutecznie w obronie. Nie można tego powiedzieć o Iskrze - skomentował wczorajszy mecz Dariusz Sekuła z „Przeglądu Sportowego". Z kielecką drużyną rzeczywiście coś wczoraj musiało nie być w porządku, skoro grając od 51 minuty z przewagą jednego (Paweł Orzłowski został wykluczony za obsceniczne gesty przy stanie 29:22), a momentami dwóch zawodników zdobyli pięć, a stracili cztery bramki.

Mało kto się spodziewał, że kielczanie, którzy myśląc poważnie o mistrzowskim tytule nie mogą sobie pozwolić na straty punktów, „posieją" je w Lubinie. SPR jest bowiem na pewno zespołem dużo od Iskry słabszym. Wczoraj wystarczyły jednak dobra gra Romana Zaprutko i niezła dyspozycja gospodarzy w obronie, aby wypunktować podopiecznych Stanisława Hojdy. A ta porażka może nasz zespół drogo kosztować...

Nieszczęścia Iskry zaczęły się już przed meczem. Z powodu kontuzji nie mógł zagrać Paweł Sieczka, a jego brat Jarosław najpierw w pierwszej połowie boleśnie stłukł kolano, a tuż po przerwie rozbił łuk brwiowy i musiał opuścić boisko. To musiało mieć wpływ na grę Iskry w obronie i nawet niezła gra ofensywna w drugiej części gry nie pozwoliła kielczanom odrobić wysokich strat. Po wyrównanych pierwszych minutach (ostatni remis 5:5 w 11 min.) przewagę uzyskali gospodarze, a wahała się ona od dwóch (10:8 w 22 min.) do dziewięciu (33:24 w 57 min.) goli.

Iskra udała się teraz do Gdańska, gdzie w sobotę i niedzielę będzie grać ze Spójnią.

1.Petroch.	16	31	460:365
2. Iskra	16	26	555:416
3. Warszaw.	16	21	459:420
4. Lubin	16	20	428:368
5. Wybrzeże	16	20	429:390
6. Spójnia	16	20	461:446
7. Śląsk	16	19	487:440
8. Pogoń	16	11	398:409
9. Paria	16	7	381:483
10. Grunwald	16	6	414:516
11. Czuwaj	16	6	414:530
12. S. Pellegrino	16	5	375:478

/PK/

Fot. PAP/CAF

Przed dzisiejszym oficjalnym otwarciem mistrzostw świata w pływaniu w Perth odbyła się wczoraj pierwsza konkurencja - wyścig na dystansie 5 km na wodach Oceanu Indyjskiego. Złoty medal wśród mężczyzn zdobył Rosjanin Aleksiej Akatiew (na zdjęciu w środku), a wśród kobiet Erica Rose (USA).

W lidze NBA

Rewanż „Byków"

Koszykarze Chicago Bulls zrewanżowali się Boston Celtics za porażkę na inaugurację sezonu. „Byki" pokonały „Celtów" 90:79.

Najskuteczniejsi w szeregach gospodarzy byli Michael Jordan i Toni Kukoc (obaj zdobyli po 19 punktów). Obrońcy mistrzowskiego tytułu mają obecnie najkorzystniejszy bilans spotkań na własnym parkiecie z wszystkich drużyn NBA. Odnieśli 17 zwycięstw i tylko raz przegrali.

Wyniki. Indiana Pacers - Phoenix Suns 80:81, Cleveland Cavaliers - Houston Rockets 100:70, Vancouver Grizzlies - Los Angeles Lakers 87:100, Chicago Bulls - Boston Celtics 90:79, Dallas Mavericks - Denver Nuggets 108:90, Utah Jazz - Philadelphia 76ers 98:95 (po dogr.), Seattle SuperSonics - Charlotte Hornets 102:81, Sacramento Kings - Los Angeles Clippers 105:89. W poszczególnych dywizjach prowadzą: Atlantic - Miami Heat 20/11; Central - Chicago Bulls 23/10, Midwest - San Antonio Spurs 21/11, Pacific - Seattle SuperSonics 27/6 **/STACH/**

Nasze „Talenty '97"

Tygodnik „Piłka Nożna" opublikował ranking najlepszych piłkarzy do 21 lat. Na liście „Talenty '97" znalazło się ośmiu zawodników z naszego regionu.

Wśród bramkarzy na 11 pozycji sklasyfikowany jest 15-letni Paweł Kapsa z KSZO Ostrowiec. Według „PN" najlepszym stoperem w tej grupie wiekowej jest Mariusz Kukiełka, wychowanek Siarki Tarnobrzeg, reprezentujący obecnie barwy holenderskiej Rody Kerkrade. Na 2 miejscu wśród lewych obrońców jest z kolei Mariusz Jop z KSZO, a na 7 - Dariusz Papierz (Siarka Tarnobrzeg). Na 9 pozycji został sklasyfikowany w gronie prawych pomocników Maciej Pastuszka z Korony Nida Gips Kielce. Wojciech Fabianowski (Stal Stalowa Wola) jest ósmy, a Jacek Kuranty (Siarka Tarnobrzeg) dziesiąty wśród środkowych pomocników. Jacek Kubicki z Korony Nida Gips jest natomiast czwarty wśród napastników. **/STACH/**

Bokser za kratki

Były mistrz świata w wadze ciężkiej, znany bokser amerykański Tommy Morrison został skazany przez sąd w Jay (stan Oklahoma) na pół roku „odsiadki". Zakażony wirusem HIV Amerykanin znajdował się w stanie upojenia alkoholowego (za kierownicą swego pojazdu), kiedy w sierpniu ub.r. spowodował zranienie trzech osób.

Kłopoty Morrisona na tym się nie skończą - z powództwa cywilnego grożą mu wysokie grzywny, stanowiące odszkodowanie dla ofiar wypadku. **/PAP/**

Efektowne zwycięstwo koszykarek STK Perfopol

Klasa Zajączkowskiej

W meczu ekstraklasy koszykarek STK Perfopol Starachowice pokonało Heximp Zapolex AZS Toruń 90:77 (44:41)

Perfopol: Zajączkowska 24, Rodionowa 20, Mitiagina 14 (2x3), Kędzior 13, Odrzywolska 12 - Załęska 7, Podsadowska

Heximp: Jasnowska 29 (1x3), Chełczyńska 18, Sowińska 13, Danielewska 7, Olszewska 3 - Karwat 5, Horvath 2.

Sędziowali: J. Rusinek, J. Zamojski z Wrocławia. Widzów: 600.

Bardzo dobre spotkanie rozegrały koszykarki STK Perfopol w pełni rewanżując się toruniankom za porażkę w I rundzie. Pierwszoplanową postacią w starachowickiej drużynie znów była Barbara Zajączkowska, która nie tylko doskonale kierowała grą zespołu, ale zdobyła też najwięcej punktów. Przed meczem Marek Kędzior, dyrektor wydziału sportu UW przekazał na ręce Barbary Zajączkowskiej puchar dla drużyny za osiągnięcia sportowe w minionym roku.

Mecz rozpoczął się mocnym akcentem gospodyń, które po rzutach Kędzior i Zajączkowskiej prowadziły 6:0, a w 7 minucie było już 15:6. W 8 minucie starachowiccy kibice przeżyli chwile grozy kiedy Zajączkowska utykając opuszczała parkiet. Na szczęście masażysta starachowiczanek szybko doprowadził liderkę zespołu do pełnej dyspozycji i do końca meczu imponowała ona skutecznością. Przez całą pierwszą połowę gospodynie utrzymywały kilkupunktową przewagę, którą rywalki tylko raz zdołały zmniejszyć do jednego punktu (34:33 w 18 minucie). Tuż po przerwie torunianki zaczęły grać niezwykle agresywnie w obronie, jednak nie na wiele się to zdało. Starachowiczanki świetnie radziły sobie pod obiema tablicami, były szybsze, a w obronie praktycznie uniemożliwiły rywalkom wypracowanie pozycji rzutowej. W końcówce torunianki próbowały taktycznych fauli, ale zawodniczki STK skutecznie egzekwowały rzuty osobiste, dzięki czemu jeszcze powiększyły przewagę. W drużynie Perfopolu obok Zajączkowskiej najlepiej zaprezentowały się Rodionowa i Mitiagina, oraz Kędzior w obronie.

W pozostałych spotkaniach: Stilon Gobit Gorzów - Star Foods Pabianice 67:64 (37:29), Color Cap Rybnik Włókniarz Białystok 80:64 (37:31), ŁKS Żywiec Łódź - Polifarb Ślęza Wrocław 75:63 (33:33), Fota Porta Gdynia - Wisła Kraków 74:48 (38:26).

1. Fota	16	30	1211:954
2. ŁKS	16	29	1212:1044
3. Star Foods	16	28	1307:1012
4. Ślęza	16	26	1167:1014
5. Wisła	16	25	1129:1106
6. Stilon	16	23	1122:1227
7. Heximp	16	22	1096:1249
8. PERFOPOL	16	21	1104:1272
9. Color Cap	16	20	1053:1143
10.Włókniarz	16	16	988:1378

Mirosław ROLAK

* Po siedmiu etapach Rajdu Paryż - Dakar wśród kierowców samochodów prowadzi nadal Francuz Bruno Saby, natomiast wśród motocyklistów nastąpiła zmiana lidera. Prowadzi Hiszpan Joan Roma.

* W ogłoszonym ostatnio rankingu najlepszych tenisistek i tenisistów stołowych, wśród kobiet prowadzi Chinka Dang Taping, a wśród mężczyzn Białorusin Władimir Samsonow. **/j/**

MHz
Polskie Radio Kielce
71,15 i 101,4 MHz
POLSKIE RADIO KIELCE S.A.
od poniedziałku do piątku
WIADOMOŚCI SPORTOWE
o 6.30, 7.30, 17.30, 20.10
w soboty i niedziele 19.05
oraz w niedzielę 9.05
97/417

HOSSA® s.c. SOLIDNE OKNA
Kielce, ul. Żelazna 22 (obok dworca PKP), tel. 368-30-06
Radom, ul. Obrońców 30 (dojazd od ul. 1905 Roku), tel. 360-20-88
301/97

Redaktor prowadzący wydania: Paweł MIJAS, redaktor depeszowy: Mateusz DUDZIK

Redaguje kolegium: Andrzej ZAŁUCKI - redaktor naczelny (368-00-12), Stanisław WRÓBEL - zastępca redaktora naczelnego, Paweł MIJAS - sekretarz redakcji, Anna MAZUR, Krzysztof KOWALIK, Janusz KANIA - zastępcy sekretarza redakcji (tel. 368-22-08). **Adres redakcji: 25-953 Kielce 12, skr. 131, ul. Targowa 18, fax: 368-22-18. Działy: informacji** - tel. 368-00-88, **publicystyczny** - tel. 368-58-73, **łączności z czytelnikami** - tel. 368-22-19, **sportowy** - tel. 368-22-09, **Biuro Reklam i Ogłoszeń** Kielce, ul. Targowa 18 - tel. 343-06-21, fax 332-45-40, **oddział radomski:** kierownik oddziału: Stefan MŁODAWSKI, kierownik redakcji Jerzy WLAZŁO, 26-600 Radom, ul. 25 Czerwca 60, tel./fax 36-00-518, 36-35-356, 36-00-470, **oddział tarnobrzeski:** kierownik oddziału: Czesław HAŁAJ, kierownik redakcji Kazimierz LESIECKI, ul. Moniuszki 5/34, tel. 823-26-02, **oddział w Sandomierzu**, ul. Mickiewicza 17A, tel. 832-10-69, **oddział w Stalowej Woli**, ul. 1 Sierpnia 12, p. 214 (II piętro), tel. 842-67-17, **oddział w Końskich**, ul. Łazienna 13, tel. 372-20-20; **oddział w Starachowicach**, ul. Radomska 29, tel. 273-41-73; oddział w **Ostrowcu Świętokrzyskim**, Biuro Reklam i Ogłoszeń - Hotel „Łysica", ul. 3 Maja 13. Rok XXV, ISSN 0137-902X, nr indeksu 350087. Prenumeratę prowadzą wszystkie oddziały „Ruchu" i urzędy pocztowe. Redakcja nie odpowiada za treść reklam i ogłoszeń. Redakcja nie zwraca tekstów nie zamówionych oraz zastrzega sobie prawo ich redagowania i skracania. **WYDAWCA:** „Echo Investment" SA, 25-561 Kielce, ul. Targowa 18. **Dyrektor wydawnictwa: Krzysztof ZDEB** (tel. 368-00-43). **Druk:** „Drogowiec" Sp. z o.o., Kielce, ul. Sienna 2.

NAKŁAD KONTROLOWANY
ZWIĄZEK KONTROLI DYSTRYBUCJI PRASY

http://sbc.wbp.kielce.pl