EGZEMPLARZ OBOWIĄZKOWY
WBP w Kielcach
06 1555/98

Echo Dnia

WYDANIE KIELECKIE 2

Środa, 22 lipca 1998 r. Nr 168 (6694) Cena 80 groszy

Czy grozi nam klęska urodzaju?

KOSA JEST TAŃSZA

Wystarczyło kilka pogodnych dni, by żniwa rozpoczęły się na dobre. Rolnicy twierdzą, że jeśli aura nie spłata żadnego figla, zbiory powinny być bardzo udane.

Fot. A. Piekarski

Żniwa w Sukowie-Borkach.

Najwcześniej na pola wyszli rolnicy z Imielna, Jędrzejowa, Sobkowa, Daleszyc i Rakowa. W tych dwóch ostatnich gminach skoszono już około 20 proc. zasiewów żyta - bo tylko to zboże zbiera się w tej chwili. - Na pszenicę jest jeszcze za wcześnie, jej zbiory rozpoczną się za około dwa tygodnie - mówi inspektor Wydziału Rolnictwa UW Halina Kaleta.

Bardzo zaawansowane są żniwa w okolicach Sukowa. Na wielu polach tej gminy można zobaczyć ustawione w karnym szeregu snopki. Większość gospodarzy używa do pracy nie sprzętu zmechanizowanego, lecz tradycyjnych... kos.

- Kombajn by się tu zapadł - tłumaczy Jan Osuch, który rozpoczął koszenie wczorajszego ranka. - Kosa wszędzie dojdzie i jest dokładniejsza. No i tańsza. Za wynajęcie „bizona" musiałbym zapłacić około półtora miliona.

Jak wynika z danych Wydziału Rolnictwa Urzędu Wojewódzkiego, w tym roku planuje się zebranie - ogółem - około 682 tysięcy ton wszystkich rodzajów zbóż. Byłoby to o ponad 100 tysięcy ton więcej niż podczas ubiegłego, deszczowego lata. Urzędnicy zapewniają, że rolnicy nie powinni mieć kłopotu ze sprzedażą ziarna.

DOKOŃCZENIE NA STR. 2

SUPEROKAZJA
W każdą środę
KUPON
na bezpłatne
ogłoszenie drobne
w rubryce „Szukam pracy"

Cicha podwyżka OC w PZU już od 1 sierpnia

Taryfą po kieszeni

Od 1 sierpnia właściciele samochodów osobowych będą musieli więcej zapłacić Powszechnemu Zakładowi Ubezpieczeń SA za polisy obowiązkowego ubezpieczenia od odpowiedzialności cywilnej (OC). W województwie kieleckim polisy OC będą droższe o 7,7 proc. (samochody osobowe o pojemności silnika do 1250 cm sześc.) lub o 4,4 proc. (pojemność silnika powyżej 1250 cm sześc.).

Formalnie PZU nie podnosi stawek ubezpieczenia OC, lecz zmienia przydział poszczególnych rejonów kraju do tak zwanych stref taryfowych. Województwo kieleckie przesunięto ze strefy 5 do 7 (samochody o pojemności silnika do 1250 cm sześc.) lub do 6 (samochody o pojemności większej niż 1250 cm sześc.). Jak nas poinformował Ireneusz Pietras, zastępca dyrektora II Inspektoratu PZU w Kielcach, wyższe stawki zapłacą osoby, które po 1 sierpnia będą przedłużać ubezpieczenie lub kupować nowe polisy OC. Jeśli ktoś ubezpieczy się przed tą datą, będzie płacił według dotychczas obowiązującej taryfy.

Właściciele samochodów, którzy nie korzystają ze zniżek, będą od 1 sierpnia płacić za roczne ubezpieczenie OC następujące kwoty: pojemność silnika do 700 cm sześc. - 349 zł, od 701 do 900 cm sześc. - 377 zł, od 901 do 1250 cm sześc. - 524 zł, od 1251 do 1500 cm sześc. - 737 zł, od 1501 do 2200 cm sześc. - 982 zł, powyżej 2200 cm sześc. - 1054 zł.

(Andy)

Zwycięska froterka doktora Krzewickiego

Spadek po Wehrmachcie

Czytaj na str. 2

Wakacje z „Amorkiem"

Kolejna porcja ofert na str. 7

Chcieliśmy słońca, to go mamy

NIEBO DAJE POPALIĆ

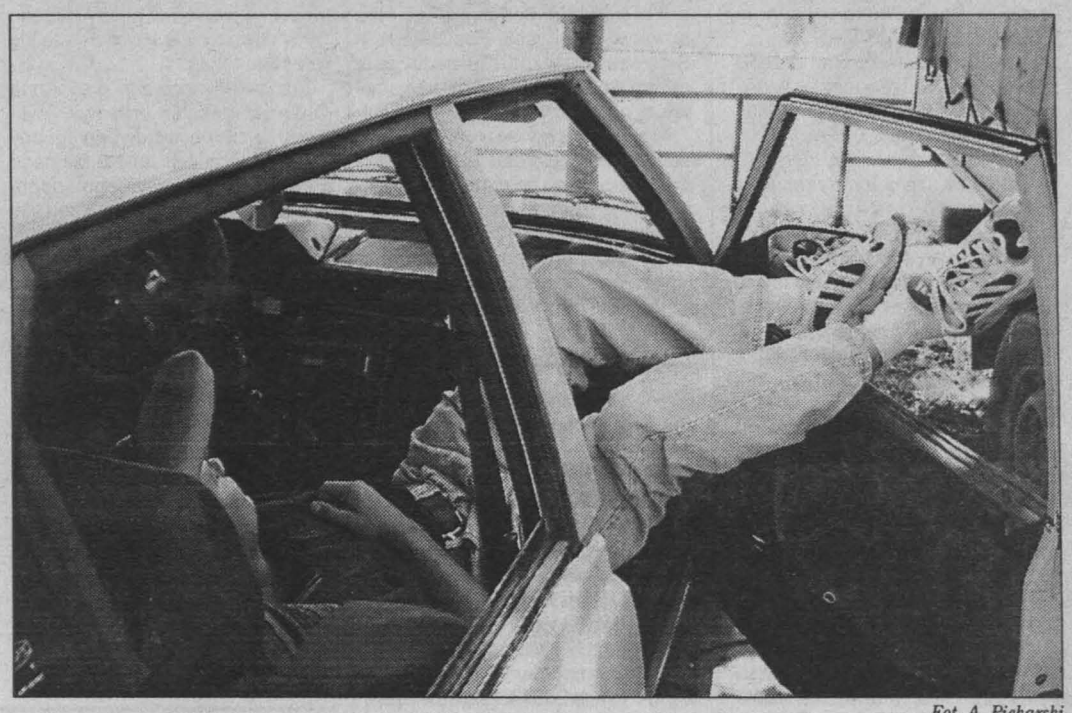

Fot. A. Piekarski

Odpoczynek w aucie.

Od dziś aż do odwołania w 21 województwach Polski południowej i południowo-wschodniej między godziną 11 a 23 obowiązuje całkowity zakaz ruchu pojazdów o masie przekraczającej 12 ton. Decyzja jest podyktowana upałami. Kolej pracuje normalnie. Wydłużono jedynie czas pracy służb sprawdzających stan torów.

Czytaj na stronie 3

Ciężko zdrapać pył z liści

NALOT CEMENTOWY

Mieszkańcy Nowin od jakiegoś czasu uskarżają się, że z kominów cementowni znów wydobywa się pył. Wystarczy zresztą spojrzeć na liście drzew, żeby zauważyć na nich jasnoszary nalot, który z trudem daje się zdrapywać paznokciem.

- Proszę tylko spojrzeć, odkąd Niemcy weszli do cementowni znów mamy ten pył. Liście są szare. Samochodu nie da się zaparkować na dłużej, bo gdy jeszcze popada, to na karoserii robi się cieniutka warstewka, którą trudno jest potem usunąć. Boimy się co będzie dalej - mówią mieszkańcy Nowin.

Jedziemy do cementowni. Zieleń istotnie już z daleka jest jakby mniej zielona. Zatrzymujemy się przed kielecką oczyszczalnią ścieków. Liście na żywopłocie mają gruby jasnoszary nalot, którego nie da się łatwo usunąć. Trzeba mocno zdrapywać paznokciem.

- Owszem wiemy o pyłach z cementowni. Ale sprawa jest skomplikowana. Tam występują krótkotrwałe przekroczenia normy emisji pyłów w majestacie prawa - mówi państwowy inspektor ochrony środowiska Maciej Lis. - Od wielu lat zakład ten zawsze dostawał na to zgodę. Problem polega na tym, że do czasu pojawienia się w firmie niemieckiego inwestora zawsze podtrzymywana była praca wszystkich pieców, bez względu na rzeczywiste potrzeby produkcyjne. Nowy właściciel prawdopodobnie zaczął oszczędzać energię i jeśli nie potrzeba, wyłącza część pieców. A przy ich unieruchamianiu, a potem przy ponownym rozruchu elektrofiltry nie mogą pracować i dlatego w tym czasie do atmosfery dostaje się prawie 100 procent emisji pyłów. Takie są wymogi techniczne. Nawet, gdyby ktoś chciał uruchomić elektrofiltry podczas rozruchu, nie mógłby tego zrobić, bo urządzenia te mogą działać tylko w określonych parametrach, na przykład przy stałym stężeniu tlenku węgla. Gdyby ktoś tego nie przypilnował, mogłoby nawet dojść do wybuchu elektrofiltra - wyjaśnia Maciej Lis.

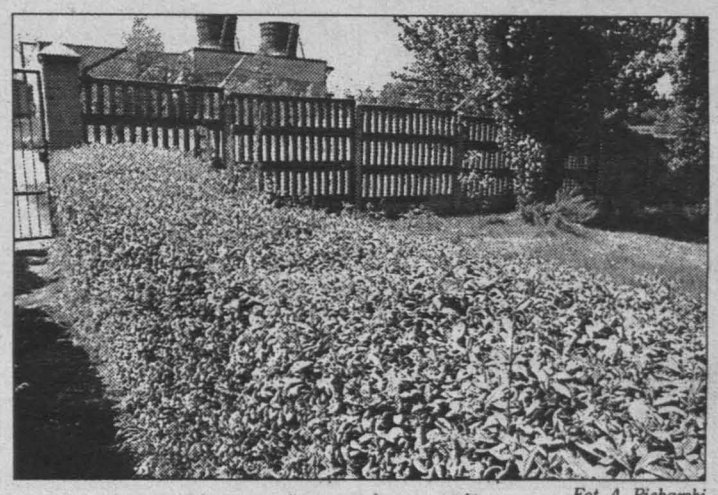

Fot. A. Piekarski

Bieleją m.in. żywopłoty przy oczyszczalni ścieków.

Cementownia w Nowinach ma aktualizowane na bieżąco normy emisji pyłów w ramach zmieniających się technologii. Wydział Rolnictwa i Ochrony Środowiska Urzędu Wojewódzkiego w Kielcach wyznacza, ile pyłu do atmosfery zakład może wypuścić maksymalnie w ciągu godziny i ile w ciągu roku.

DOKOŃCZENIE NA STR. 2

● Rolnicy palą nocami ogniska ● Locha tłamsi zboże

DZIKIE POLA

Jerzy Sroka, rolnik ze wsi Ćmińsk-Kobylaki (gm. Miedziana Góra), walczy od kilkunastu dni z dzikami, które żerują na jego uprawie ziemniaków położonej obok lasu. W celu odstraszenia zwierząt pali do późna w nocy ogniska. Także w innych rejonach Kielecczyzny dziki, jelenie i sarny wyrządzają na polach znaczne szkody.

Dzika zwierzyna niszczy uprawy ziemniaków, zboża, roślin okopowych i warzyw. - Zdarzają się przypadki, że locha (samica dzika) z warchlakami niszczy cały łan pszenicy - mówi Andrzej Praszkiewicz, instruktor Polskiego Związku Łowieckiego z Kielc. - Locha tarza się po polu, aby wytłamsić zboże w celu nakarmienia warchlaków. Takie przypadki mają miejsce na pograniczu wszystkich wielkich kompleksów leśnych, szczególnie w okolicach Bliżyna, Suchedniowa, Skarżyska, Jędrzejowa, Włoszczowy.

Polski Związek Łowiecki wypłaca rekompensaty poszkodowanym rolnikom. W ubiegłym roku, w województwie kieleckim, wypłacono odszkodowania w wysokości 80 tys. zł. Na rekompensaty jest przeznaczana znaczna część wpływów kół łowieckich ze sprzedaży upolowanej zwierzyny i polowań dewizowych. - Na miejsce zdarzenia jedzie nasz przedstawiciel, który szacuje szkody - wyjaśnia Andrzej Praszkiewicz. - W przypadku, gdy rolnik nie zgadza się na proponowaną kwotę odszkodowania, korzystamy z pośrednictwa mediatora z gminy. W ostateczności, przysługuje rolnikowi odwołanie się do sądu. W ubiegłym roku zdarzył się jeden proces, który zresztą rolnik przegrał.

Koła łowieckie próbują przeciwdziałać żerowaniu dzikiej zwierzyny na polach, tworząc w lasach tzw. poletka zaporowe. Na 1000 ha lasu powinno się znajdować jedno takie poletko o powierzchni 1 ha.

DOKOŃCZENIE NA STR. 2

http://sbc.wbp.kielce.pl

Marek Scelina dostał propozycję

WYZWANIE DLA KOMISARZA

Kandydatem wojewody na zarządcę komisarycznego w miejsce Zarządu Miasta Kielce jest Marek Scelina, zastępca dyrektora Wojewódzkiego Zespołu Opieki Zdrowotnej. Powiedział nam: - Dostałem propozycję, uznałem, że to wyzwanie, które mógłbym podjąć.

Marszałek Sejmiku Samorządowego Józef Szczepańczyk, któremu wczoraj zaproponowano Marka Scelinę, nie miał w dokumencie przesłanym przez wojewodę żadnych informacji o kandydacie na komisarza. Powiedział, że w piątek sejmik rozpatrzy zasadność powołania zarządu komisarycznego i przydatność Marka Sceliny na tym stanowisku. Dziennikarze „Echa Dnia" pamiętają go jako mediatora podczas strajku w Rudkach i organizatora pomocy dla powodzian. Sprawdził się w tych rolach. Ludzie, którzy z nim pracują, mówią, że trzymał się z daleka od polityki, znany jest natomiast z działalności na rzecz dzieci, które nie mają normalnych domów, był kilka lat szefem TPD, ma wykształcenie pedagogiczne, jest żonaty, ma dwoje dzieci. W 1990 roku został wicedyrektorem Miejskiego Ośrodka Pomocy Społecznej, skąd awansował do administracji rządowej, a teraz ma szansę wykazać się w samorządowej. Urzędnikom z kieleckiego ratusza, z którymi wczoraj rozmawialiśmy, ta kandydatura odpowiada, zwłaszcza że nie kojarzy się z żadną ze stron konfliktu. A to oznacza spokój, którego wbrew usilnie tworzonym pozorom, nadal tu nie ma.

Wczoraj rano nadal urzędowały w magistracie dwa zarządy, z tym, że ten Jacka Jędrzejkiewicza został zdziesiątkowany. Zachorował na serce wiceprezydent Włodzimierz Stępień, który nie dość, że dostał naganę, został pozbawiony podwyżki, to jeszcze prezydent Bogdan Borkowski zdecydował, że wstrzymuje mu naliczanie wynagrodzenia i prawo podejmowania decyzji. Wiceprezydenci Wojciech Żelezik i Marek Piotrowicz pracowali w terenie. Na placu boju zostali prezydent Jacek Jędrzejkiewicz i członek jego zarządu Andrzej Zaręba. Zauważyli oni, że z sekretariatu, w którym stacjonują, wyniesiono kanapę, stolik, kopiarkę i zszywacz, aby nie mogli przyjmować interesantów i tworzyć dokumentów. Jakoś sobie jednak radzili - gdy byliśmy, rozmawiali z panią, która miała kłopoty mieszkaniowe. Natomiast zarząd prezydenta Bogdana Borkowskiego odbywał w tym czasie posiedzenie. Sala sesyjna w ratuszu nadal jest opieczętowana, strażnicy miejscy zeszli na dalszy plan.

Rozmawialiśmy wczoraj z prezesem Banku Świętokrzyskiego Marią Golec o tym, jak to jest z dysponowaniem gminnym kontem, na którym zgromadzone są pieniądze podatników. Odparła, że pieniądze są wypłacane przez przeszkód, dysponował nimi zawsze legalny Zarząd Miasta. Wyraziliśmy wątpliwości co do tego, na jakiej podstawie bank uwierzytelnił podpisy decydentów konta, skoro raz pieniędzmi dysponował zarząd Jacka Jędrzejkiewicza, raz Bogdana Borkowskiego. Pani prezes odparła, że gdyby były wątpliwości, to pieniądze gminy złożono by w depozycie sądowym, ale się bez tego obyło.

Jak poinformowała nas Anna Ciulęba, rzecznik prasowy wojewody, wczoraj wojewoda Ignacy Pardyka przesłał do Naczelnego Sądu Administracyjnego odpowiedź na skargę Rady Miejskiej dotyczącą rozstrzygnięć nadzorczych. W NSA dowiedzieliśmy się, że rozprawa może się odbyć w trzeciej dekadzie sierpnia.

Anna KRAWIECKA

Nalot cementowy

DOKOŃCZENIE ZE STR. 1

- Są to odpowiednio 263,8 kilograma na godzinę i 1034,1 tony w ciągu roku - wyjaśnia Antoni Strumiński z Wydziału Rolnictwa i Ochrony Środowiska Urzędu Wojewódzkiego w Kielcach. - Nie oznacza to jednak, że cementownia co godzinę wypuszcza te 260 kilogramów pyłu. Pamiętajmy, że ustalono limit roczny, którego ten zakład nie może przekroczyć. Ostatnią decyzję aktualizującą maksymalną roczną ilość emisji wydaliśmy w 1998 roku.

Zdaniem wojewódzkiego inspektora ochrony środowiska Macieja Lisa, sytuacja w Nowinach może się jeszcze pogorszyć, bo elektrofiltry zamontowane w cementowni mają już swoje lata.

Tymczasem dyrektor ds. techniczno-produkcyjnych cementowni Ryszard Dusza zaprzeczył, jakoby na tyle często wyłączano i włączano piece, żeby co chwila zatrzymywać pracę elektrofiltrów.

- Emitujemy taką ilość pyłu, jaka jest zgodna z normami. Często kontrolują nas służby ochrony środowiska i nie mają żadnych zastrzeżeń. Podejrzewam, że skarżą się ci mieszkańcy Nowin, którzy nie dostali darmowych akcji. Być może część pyłów to zanieczyszczenia wtórne, powodowane na przykład przez ciężarówki, które jadą z cementem - uważa Ryszard Dusza. - Wkrótce zainstalujemy nowy system monitoringu. Będzie on połączony z Urzędem Wojewódzkim, co pozwoli na stałą i dokładną kontrolę zanieczyszczeń - zapowiada nasz rozmówca.

Jarosław PANEK

Policja świętuje w piątek

Błękitni na „Błękitnych"

W piątek policja obchodzi swoje święto. 24 lipca na stadionie „Błękitnych" w Kielcach odbędą się konkursy, festyny i pokazy. Policjanci zagrają w meczu piłki nożnej przeciwko politykom, dziennikarzom, władzom miasta.

Festyn związany ze Świętem Policji próbowano zorganizować już w ubiegłym roku. Jednak ze względu na klęskę powodzi uroczystość odwołano. W tym roku obchody będą więc w Kielcach szczególnie wyczekiwane nie tylko przez policjantów. Na stadionie „Błękitnych" przy ul. Ściegiennego zaproszeni goście, komendanci rejonowi, politycy, ale też mieszkańcy wezmą udział w trwającym cały dzień festynie. Wszystko zacznie się uroczystą odprawą o godz. 14, kiedy to zostaną wręczone odznaczenia państwowe i nominacje na wyższe stopnie służbowe. Potem będą pokazy sprawności policji i straży, skoki spadochronowe, mecz „policjanci - reszta świata", zorganizowano kiermasze i konkursy. Policja zaprasza wszystkich do wspólnego świętowania. Piątek w Kielcach to dzień policji. **/AO/**

Zwycięska froterka doktora Krzewickiego

Spadek po Wehrmachcie

Znany kielecki chirurg dr Jerzy Krzewicki zasłynął w Polsce zupełnie w innej dziedzinie. Został zwycięzcą ogólnopolskiego konkursu. A wszystko dzięki... froterce!

Konkurs na najciekawszy historycznie sprzęt agd marki „Electrolux", pochodzący z lat 1919-60, obejmował odkurzacze, lodówki, pralki, kuchenki, zmywarki i froterki. Poprzedzał on wystawę „»Electrolux« - wczoraj, dziś i jutro" w Muzeum Techniki w Warszawie. Ze stu zgłoszeń, otrzymanych z całej Polski, jury wybrało 14 najciekawszych i najatrakcyjniejszych historycznie egzemplarzy.

Jednym ze zwycięzców został dr Jerzy Krzewicki, ordynator chirurgii Wojewódzkiego Szpitala Zespolonego na Czarnowie w Kielcach. Jego froterka rzuciła jury na kolana. - O konkursie przeczytałem w jakimś ogłoszeniu. Zgłosiłem odkurzacz i froterkę. Uznanie jury zyskał ten drugi sprzęt. To właściwie nie ja zostałem jednym ze zwycięzców, tylko moja mama. To ona od bardzo dawna używała obu urządzeń, które zresztą cały czas są sprawne. W nagrodę, oprócz satysfakcji, dostałem nowy firmowy odkurzacz - śmieje się dr Jerzy Krzewicki.

Zwycięska froterka pochodzi z czasów II wojny światowej. W willi dziadków doktora Krzewickiego w Gorlicach pozostawił ją kwaterujący tam oficer Wehrmachtu. Przez te wszystkie lata była sprawna, używano jej do froterowania parkietu. Do 31 sierpnia br. można ją podziwiać w warszawskim Muzeum Techniki.

/saba/

Dzikie pola

DOKOŃCZENIE ZE STR. 1

Tworzone są w miejscach wyrębu drzew i na śródleśnych polanach. Myśliwi próbują na nich uprawiać zboża i inne uprawy, ale na leśnych glebach plony są bardzo niskie. Dziki, jelenie i sarny wolą karmić się na uprawach rolnych położonych w pobliżu lasów.

Skuteczniejszym sposobem ograniczenia szkód jest odstrzał zwierząt leśnych. - Właśnie konieczność utrzymania odpowiedniego stanu pogłowia zwierzyny usprawiedliwia jej zabijanie przez myśliwych - mówi Praszkiewicz.

Według sporządzonego w marcu przez PZŁ spisu zwierzyny łownej, w województwie kieleckim żyje 1000 jeleni, 900 dzików, 6000 saren, 25.000 zajęcy i 50 łosi. Szacunki te przeprowadzono przed okresem rozrodu zwierząt, więc obecnie te liczby są znacznie większe.

Andrzej MOLASY

„Szesnastka" obrabiana w Senacie

POŚPIECH WSKAZANY

Dziś od rana senacka Komisja Samorządu Terytorialnego i Administracji Państwowej dyskutuje na temat ustawy o wprowadzeniu zasadniczego trójstopniowego podziału terytorialnego państwa na 16 regionów. Najprawdopodobniej w czwartek Senat będzie głosował tę ustawę. Planuje się, by ewentualne poprawki Sejm zaopiniował jeszcze w tym tygodniu. Wówczas ustawa trafi na biurko prezydenta RP, który zapowiedział już, że podpisze kompromisową „szesnastkę".

Wszystko wskazuje na to, że liczba województw już się nie zmieni, korekcie mogą ulec tylko granice wyznaczonych regionów, a największej batalii należy się spodziewać o Toruń. Chodzą jednak pogłoski, że część senatorów UW nie jest zachwycona pomysłem „16" i rozważa wnioskowanie o „15".

Krzysztof Lipiec, senator AW„S", spodziewa się poprawek wniesionych przez częstochowskich senatorów, dotyczących włączenia Częstochowy i Kłobucka do województwa świętokrzyskiego. - Nie widzę możliwości poszerzenia naszego regionu o gminy radomskie - mówi senator. - Być może będą też poprawki dotyczące nazwy województwa, ale uważam, że w tym kształcie przyjętym przez Sejm i z tą nazwą jest najwłaściwsze. A nawet gdyby ktoś proponował powrót do „15", to nie widzę szans na akceptację.

- W pełni będziemy mogli cieszyć się ze zwycięstwa, kiedy Senat przegłosuje ustawę - mówi Jerzy Suchański, senator SLD. Nie należy się natomiast spodziewać zmian granic województwa świętokrzyskiego w Senacie. - Rozszerzenie terenów naszego regionu jest możliwe, ale to zadanie dla nowego Sejmiku Samorządowego Województwa Świętokrzyskiego - mówi poseł Henryk Długosz. - Jeśli chcemy pozyskać nowe gminy, to musimy im zaproponować atrakcyjną, partnerską ofertę współistnienia. Jeśli zostanie przyjęta, to wtedy samorządy zadecydują o zmianie przynależności i zwrócą się z tym do Rady Ministrów, która w myśl ustawy władna jest dokonać korekty.

- Jeśli rozwój naszego regionu będzie dynamiczny, to niewykluczone, że może się on powiększyć o Iłżę i Szydłowiec - podkreśla poseł UW Juliusz Braun. - Należy jednak pamiętać, że jeśli nie wykażemy postępów, to być może wróci sprawa odłączenia Kazimierzy Wielkiej...

Poseł AW„S" Mariusz Olszewski zapowiedział, że pilnie będzie obserwował działania zarówno z prawicy, jak i z lewicy. - Jeśli zauważę, że wymierzone są one w istnienie województwa świętokrzyskiego, będę interweniował - mówi poseł. - Nie może w przyszłości powtórzyć się „afera z ratusza" lub inna sytuacja kompromitująca mieszkańców naszego regionu, która da argumenty przeciwnikom jego istnienia.

Magdalena FUDALA

Kosa jest tańsza

DOKOŃCZENIE ZE STR. 1

- Jeżeli tylko będzie ono właściwej jakości, PZZ powinny je bez problemu skupować. Kłopoty mogą mieć co najwyżej rolnicy z okolic Ostrowca i Bodzechowa, bo tam nie ma punktów skupu - uważa inspektor Kaleta.

Stanisław Grabowski, dyrektor kieleckich Państwowych Zakładów Zbożowych, zapowiada jednak, że jego firmy nie stać na robienie zbyt dużych zapasów.

- Planujemy najdalej na sierpień i wrzesień. Na te dwa miesiące możemy kupić około 1000 ton żyta konsumpcyjnego, 1500 ton jęczmienia do przetwórstwa i od 5000 do 8000 ton pszenicy. Czy w takim razie grozi jednak rolnikom to, że nie będą mieli co zrobić z zebranym ziarnem?

- Nie. Jeżeli nie kupimy my, skupi je Agencja Rynku Rolnego, z której oddziałem w Lublinie jesteśmy w kontakcie - zapewnia dyrektor Grabowski.

Tomasz NATKANIEC

Kradziony grill, węgiel i talerze

Altankowi złodzieje

Pięcioosobową grupę przestępczą trudniącą się okradaniem altanek działkowych zlikwidowała kielecka policja. Czterej dorośli i 16-latek od lutego ograbili przynajmniej 27 działek w Dobromyślu. Kradli, co się dało. Zrabowane rzeczy sprzedawał ojciec jednego z członków grupy.

Problemy w Dobromyślu zaczęły się na początku roku. Do II Komisariatu Policji w Kielcach zaczęli zgłaszać się właściciele działek. Przynajmniej raz w tygodniu informowano o włamaniach do altanek, z których ginęły: narzędzia ogrodnicze, kosiarki, siewniki, radia, telewizory, grille, przetwory, naczynia kuchenne, itd. Wartość przedmiotów nie była duża, jednak dla emerytów kradzieże były tragedią.

- Przyszła kobieta, która zgłosiła kradzież kosiarki - mówi naczelnik Wydziału Kryminalnego II KP Robert Dypka. - Powiedziała, że zrobił ją zmarły przed dziesięcioma laty mąż, więc niewiele warte urządzenie jest dla niej szczególnie cenne. Takich zgłoszeń od lipca mieliśmy po 3, 4 w tygodniu.

Mimo że policja próbowała zastawiać pułapki na złodziei grasujących w Dobromyślu, ci nie dali się tak łatwo złapać. Dopiero dzięki właściwej pracy operacyjnej udało się ustalić miejsce, gdzie kradzione przedmioty mogły się znajdować. W mieszkaniu zajmowanym przez rodzinę L. znaleziono wiele rzeczy pochodzących z włamań. Państwo L. mieszkają w niewielkim domu. W jednej izbie śpią rodzice i czworo dzieci. Wśród nich 15-letnia córka, do której w lutym sprowadził się 18-letni „narzeczony". Mieszkał tam za przyzwoleniem rodziców dziewczyny. Ojciec nie pracuje, matka jest na zasiłku, wszyscy żyją z pomocy opieki społecznej. Przyjaciel Moniki L., Marcin, dogadał się z jej bratem i razem z trzema innymi kolegami zaczęli okradać altanki w Dobromyślu. Ojciec L., to, co przynieśli młodzi, sprzedawał na bazarach i sąsiadom. Czasami wieczorem urządzali sobie kolację przy grillu (kradzionym), w którym palili węglem drzewnym (również kradzionym), a usmażone kiełbaski jedli na talerzach (także kradzionych). Nie spodziewali się, że zatrzyma ich policja. Wszyscy zatrzymani mieszkają w Jaworzni lub Szczukowicach. Nieletni z Policyjnej Izby Dziecka trafił z powrotem do domu. Dwóch dorosłych aresztowano, dwaj pozostali dostali dozory. Dozór otrzymał także podejrzany o paserstwo L. **/AO/**

PS. Personalia zmieniono.

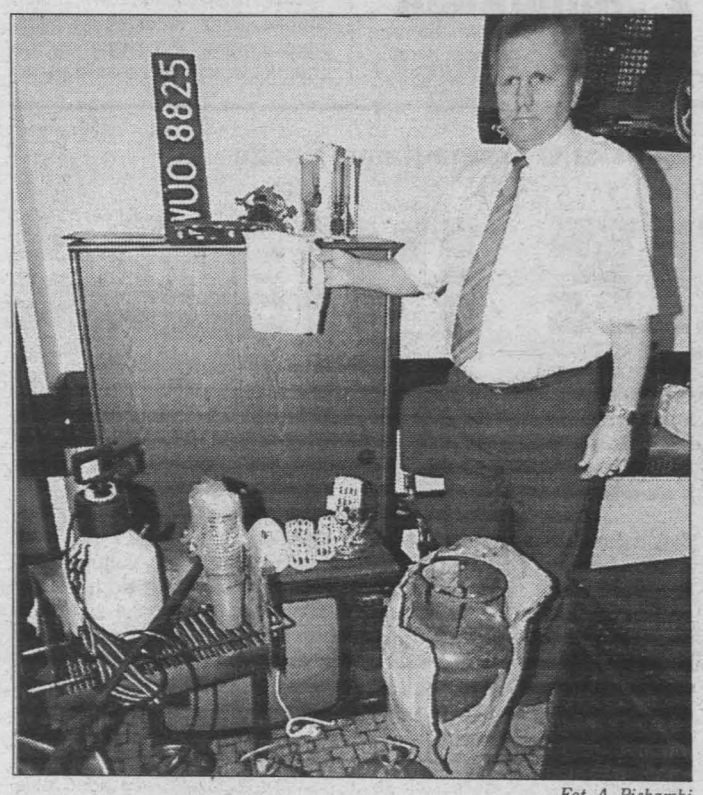

Fot. A. Piekarski

To tylko część przedmiotów odzyskanych po działkowych włamaniach.

TELEFON interwencyjny
KIELCE 368-22-19

http://sbc.wbp.kielce.pl

Chcieliśmy słońca, to go mamy

NIEBO DAJE POPALIĆ

Od dziś aż do odwołania w 21 województwach Polski południowej i południowo-wschodniej między godziną 11 a 23 obowiązuje całkowity zakaz ruchu pojazdów o masie przekraczającej 12 ton. Decyzja jest podyktowana upałami. Kolej pracuje normalnie. Wydłużono jedynie czas pracy służb sprawdzających stan torów.

Po wielu zimnych dniach upał doskwiera nam wszystkim. Gwałtowne skoki temperatury powodują złe samopoczucie, obniżają zdolność koncentracji, czasem wywołują rozdrażnienie lub apatię. Prognozy na najbliższe dni są gorące. Dziś możemy się spodziewać temperatury w granicach 28-34 stopni Celsjusza, jutro podobnie. Zgodnie z przewidywaniami meteorologów, może przelotnie padać, mogą też wystąpić burze. Deszcze złagodzą więc nieco lejący się z nieba żar.

Wysoka temperatura szczególnie niekorzystnie wpływa na ludzi starszych, chorych oraz małe dzieci. Lekarze przestrzegają przed długotrwałym przebywaniem na słońcu, przede wszystkim w godzinach południowych. Ci, którzy muszą być w tym czasie na dworze, powinni pamiętać o ochronie przed słońcem. Niezbędne są nakrycie głowy, lekkie, przewiewne ubranie i nasmarowanie odsłoniętej skóry kremami z filtrami. Nie zapominajmy też o dużej ilości płynów, najlepiej niegazowanej wody.

Chrońmy dzieci

Nadmierne wystawianie na słońce może być przyczyną wielu dolegliwości u dzieci. - Pamiętajmy, że dziecko to nie miniaturka dorosłego - apeluje doktor Mirosław Szalecki ze szpitala dziecięcego w Kielcach. - Przede wszystkim chrońmy dzieci przed nadmiernym promieniowaniem, podawajmy dużo płynów, nie wpychajmy na siłę jedzenia. Dieta powinna być lekka, nietłusta. Ruch jest zalecany, ale nie w czasie największego upału. Trzeba też schładzać ciało poprzez korzystanie z naturalnych zbiorników wodnych, a jeśli to nie jest możliwe, częstszą kąpiel. Zachowanie czystości i higieny przy wysokiej temperaturze jest bardzo ważne. Na razie liczba małych pacjentów w szpitalu nie zwiększyła się. Nie ma typowych powikłań spowodowanych upałami - poparzeń słonecznych, zatruć, infekcji wynikających ze spożywania zimnych napojów i lodów. Sporo jest różnych urazów, ale one nasilają się od początku wakacji. Operacji planowanych od końca czerwca do końca sierpnia w szpitaliku nie przeprowadza się. Normalnie są one natomiast wykonywane w szpitalach dla dorosłych. - I dla nas są one bardziej uciążliwe, i dla pacjentów - powiedział nam wczoraj lekarz dyżurny Oddziału Chirurgicznego Szpitala Miejskiego w Kielcach. - Nie mamy klimatyzacji w salach operacyjnych. Ale nie ma możliwości odłożenia operacji. Pracujemy w każdych warunkach.

Pod parasolem.

Uwaga sercowcy!

Ostry dyżur pełniły wczoraj oddziały Chirurgiczny i Wewnętrzny Wojewódzkiego Szpitala Zespolonego. Chirurdzy operowali przez cały dzień. Tłoczno było w Izbie Przyjęć. - W czasie upału zaostrzają się objawy niektórych chorób wewnętrznych, na przykład choroby wieńcowej - mówi Waldemar Dobrut, lekarz pełniący dyżur w izbie. - Mieliśmy sporo takich pacjentów. Ci chorzy nie powinni wychodzić na słońce, a pomieszczenia, w których przebywają, powinny być wietrzone.

Do szpitala trafiło wczoraj wiele osób ze złamaniami. Były przypadki przegrzania. Dużo było kolizji na drogach spowodowanych zmęczeniem, rozkojarzeniem kierowców. W nagrzanych do kilkudziesięciu stopni samochodach trudniej się skoncentrować, a poruszanie się po roztopionym asfalcie, w korkach wymaga sporego wysiłku. Policja apeluje więc o szczególną rozwagę.

Mniej samochodów

Ministerstwo Transportu na wniosek Dyrekcji Generalnej Dróg Publicznych wprowadziło od dziś całkowity zakaz ruchu pojazdów o masie przekraczającej 12 ton w godzinach 11-23 na obszarze Polski południowej i południowo-wschodniej. Są to następujące województwa: jeleniogórskie, wałbrzyskie, wrocławskie, legnickie, opolskie, katowickie, częstochowskie, krakowskie, nowosądeckie, bielskie, tarnowskie, kieleckie, radomskie, tarnobrzeskie, bialskie, chełmskie, lubelskie, zamojskie, rzeszowskie, krośnieńskie, przemyskie.

- Przy temperaturze powyżej 30 stopni nawierzchnia rozgrzewa się do 40 stopni - mówi Ewa Sayor, naczelnik Wydziału Utrzymania Dróg Dyrekcji Okręgowej Dróg Publicznych w Kielcach. - Tworzą się wówczas niebezpieczne koleiny. Od 1996 roku istnieje możliwość ograniczenia ruchu najcięższych pojazdów w ciągu dnia. U nas do tej pory nie korzystano z tego ograniczenia.

W czasie obowiązywania zakazu ruchu ciężkich pojazdów w kieleckiej DODP do godziny 20 wydłużono dyżur telefoniczny - 366-39-36. Już wczoraj kierowcy i przewoźnicy pytali o szczegóły związane z zakazem, chcieli wiedzieć, do jakich miejscowości dojadą. Nie mogli natomiast dowiedzieć się, gdzie bezpiecznie zaparkować, bo tych informacji na razie brakuje.

Pociągi bez zmian

Nie przerwano prac remontowych na drogach. Asfalt układa się w temperaturze 60 stopni, więc upał mu nie szkodzi. Ograniczone natomiast zostały remonty na torach kolejowych. - Przerywamy roboty, które naruszają stabilność torów - mówi Jan Hurkała, dyrektor Zakładu Infrastruktury PKP w Kielcach. - Przerwaliśmy oczyszczanie na szerokim torze. Przesunięte zostały też obchody, w czasie których sprawdzamy stan torów i bezpieczeństwo jazdy. Robimy je od godziny 10 do 18. Nasilone są też jazdy inspekcyjne. Tor jest jak żywy organizm, trzeba go znać. Każdą zmianę łatwo wtedy zauważyć. Najgorsze dla szyn są gwałtowne skoki temperatur. Na razie nie dzieje się nic nadzwyczajnego. Pociągi nie mają opóźnień.

Nawet jeśli wysokie temperatury utrzymają się, nie powinniśmy się obawiać większych utrudnień w ruchu kolejowym. Mogą być tylko wprowadzone ograniczenia prędkości jazdy. Oczywiście podróż wówczas przedłuży się, ale dojedziemy na miejsce.

Lody dla ochłody

Zmęczeni upałem chętniej niż zwykle sięgamy po napoje chłodzące, lody. Sprzedaje się ich kilkakrotnie więcej. W Domu Towarowym „Puchatek" w Kielcach sprzedaż napojów wzrosła aż trzykrotnie. - Największy jest popyt na napoje niegazowane - mówi Lucyna Piotrowicz, kierowniczka stoiska spożywczo-przemysłowego. - Dziennie sprzedajemy ponad 400 butelek. Młodzież chętnie kupuje soki.

„Sanepid" nie odnotował do tej pory masowych zatruć pokarmowych. Apeluje jednak do wszystkich, aby w czasie upałów zachować szczególną ostrożność. Nie we wszystkich sklepach produkty łatwo psujące się są przechowywane w odpowiednich warunkach.

- Klient nie powinien przyjąć produktu, który zamiast w warunkach chłodniczych stał na półce, na ladzie albo na posadzce - mówi Józefa Flasza, kierownik działu żywności Wojewódzkiej Stacji Sanitarno-Epidemiologicznej w Kielcach. - Dla produktów mleczarskich maksymalna dopuszczalna temperatura to 8 stopni. Wędliny trwałe, wędzone, podsuszane mogą krótko być w temperaturze do 18 stopni, pozostałe muszą znajdować się w chłodziarkach. Wysoka temperatura sprzyja namnażaniu się drobnoustrojów, a to może prowadzić do zatruć.

Baczną uwagę należy zwracać na lody. Zdeformowane opakowania świadczą o tym, że lody były powtórnie zamrażane, co jest niedopuszczalne. Po otwarciu pudełka nie powinny być rozwarstwione. Kupowane w gałkach do spożycia na miejscu też mogą stanowić zagrożenie, szczególnie, gdy gałkownica przez cały dzień przechowywana jest w kubku z nie zmienianą wodą.

Najlepszy na upał, i nie tylko, jest rozsądek. Wówczas i praca staje się łatwiejsza, i urlop możemy spędzić bez przykrych niespodzianek.

Jolanta KĘPA

Zdjęcia: A. Piekarski

Na basenie kieleckiej „Tęczy" trudno było o wolne miejsce.

W upalne dni na drogach jest więcej kolizji. Na zdjęciu: usuwanie skutków wypadku przy ul. Tarnowskiej w Kielcach.

OKNA I DRZWI

stolbud GORZÓW WLKP

w RADOMIU

Consmarket

ul. Chorzowska 11
tel. (048) 365-52-05
fax 365-52-42

ceny producenta

4690/MK

WYŻSZA SZKOŁA HANDLOWA W KIELCACH

prowadzi trzyletnie wyższe studia zawodowe na kierunku **ZARZĄDZANIE I MARKETING** oraz na kierunku **ADMINISTRACJA**
Adres: ul. Peryferyjna 15, 25-562 Kielce
Telefon: 331-74-10; e-mail: wsh@complex.com.pl

Wyższa Szkoła Handlowa w Kielcach jest jedną z najstarszych i największych Uczelni niepaństwowych w regionie. W naszej Szkole studiuje ogółem 2600 studentów na studiach dziennych, wieczorowych i zaocznych, w tym 2140 na studiach licencjackich i 450 na studiach uzupełniających magisterskich. Zatrudniamy 160 nauczycieli akademickich, w tym 20 profesorów i 35 doktorów.
WSH szczyci się własną bazą dydaktyczną. Jesteśmy właścicielem gruntów o powierzchni 9160 m kw. przy ul. Peryferyjnej 15 w Kielcach, na których położone są budynki o łącznej powierzchni 3360 m kw. w tym osobno Biblioteka Główna, której zbiory obejmują 8040 woluminów oraz 39 tytułów czasopism.
Wizytówką Uczelni jest baza informatyczna. Nowoczesną sieć komputerową Szkoły tworzy 88 komputerów z tego 64 w 9 laboratoriach informatycznych (sieć NOVELL, UNIX dostęp do Internetu ze wszystkich pracowni komputerowych, własna strona WWW), do których po zajęciach dydaktycznych studenci mają wolny dostęp.
Wyższa Szkoła Handlowa kształci studentów na dwóch wydziałach:

Wydział ZARZĄDZANIA I MARKETINGU - specjalności:

studia dzienne	*studia wieczorowe*	*studia zaoczne*
menedżerska	menedżerska	menedżerska
handel zagraniczny	handel zagraniczny	handel zagraniczny
zarządzanie jakością		zarządzanie w turystyce i hotelarstwie
zarządzanie w transporcie		zarządzanie jakością
zarządzanie w agrobiznesie		zarządzanie w transporcie
zarządzanie w turystyce i hotelarstwie		zarządzanie w agrobiznesie

Wydział EKONOMII I ADMINISTRACJI - specjalności:

studia dzienne	*studia wieczorowe*	*studia zaoczne*
administracja samorządowa	bankowość	administracja samorządowa
administracja systemami bezpieczeństwa	ubezpieczenia	doradztwo podatkowe i finansowe
doradztwo podatkowe i finansowe		bankowość
bankowość		ubezpieczenia
ubezpieczenia		ochrona środowiska

ABSOLWENTOM WSH ORAZ INNYCH UCZELNI Z TYTUŁEM LICENCJATA PROPONUJEMY KONTYNUACJĘ NAUKI NA UZUPEŁNIAJĄCYCH STUDIACH MAGISTERSKICH

Zajęcia odbywają się w siedzibie WSH systemem zaocznym na kierunkach:
- ekonomia, prowadzonym przez Politechnikę Radomską
- zarządzanie i marketing, prowadzonym przez Politechnikę Rzeszowską

ZAINWESTUJ W SIEBIE, WYBIERZ WSH!!!

Przyjmowanie dokumentów kandydatów na studia dzienne do 11 września. Wszelkich informacji udzielamy w pokoju 127 lub telefonicznie (041) 331-74-10

1043/MK

http://sbc.wbp.kielce.pl

Pożegnanie taksówkarza

Fot. PAP/CAF

Przy dźwięku klaksonów około tysiąca taksówek został pochowany wczoraj w Warszawie Dariusz Ch., zastrzelony w ubiegłym tygodniu taksówkarz. Kolumna taksówek z czarnymi wstążkami przyczepionymi do anten przejechała przez stolicę. W ten sposób taksówkarze uczcili zmarłego kolegę i manifestowali swój sprzeciw wobec narastającej przemocy. - Przyrzekamy ci, że sprawiedliwości stanie się zadość - powiedział nad grobem zmarłego jeden z jego kolegów. Policja, jak już informowaliśmy, zatrzymała mordercę.

Potwór premiera Buzka

Piłka w grze

Szef Komitetu Integracji Europejskiej Ryszard Czarnecki odwołał w ostatniej chwili dwudniową wizytę we Włoszech, którą miał rozpocząć dzisiaj.

Od kilku dni media informują, że Czarnecki ma zostać zdymisjonowany ze stanowiska szefa KIE.

W biurze prasowym KIE poinformowano, że minister Czarnecki zrezygnował z wyjazdów zagranicznych w tym tygodniu ze względu na zwołane w tym czasie posiedzenie Sejmu, w którym - będąc posłem - chce wziąć udział. Według nieoficjalnych informacji o wstrzymaniu wyjazdu Czarneckiego miał zdecydować premier.

Rzecznik rządu Jarosław Sellin powiedział, że nic na ten temat nie wie. Dodał tylko, że wczoraj premier znowu rozmawiał w cztery oczy z ministrem Czarneckim.

Czarneckiego zaprosił do Włoch wiceminister spraw zagranicznych Pierro Fassino. Tematem rozmów miały być sprawy dotyczące przygotowania Polski do integracji z UE.

* * *

Czarnecki powiedział wczoraj, że nie przyjmie stanowiska sekretarza stanu w Komitecie Integracji Europejskiej, gdyby dostał taką propozycję po ewentualnym przejęciu przez premiera kierownictwa nad KIE. Premier Jerzy Buzek wyjaśnił, że wciąż jest sprawą otwartą, czy Komitetem Integracji Europejskiej będzie kierował szef rządu, czy też minister.

* * *

Tymczasem ZChN domaga się dymisji wiceministra finansów Krzysztofa Nersa. Zwrócił się o to pisemnie do premiera prezes Zjednoczenia Marian Piłka. Piłka potwierdził też, że posłowie jego partii przygotowali wniosek o odwołanie ministra transportu Eugeniusza Morawskiego.

* * *

- Doniesienia prasowe o rekonstrukcji rządu przypominają mi potwora z Loch Ness, który kiedyś pojawiał się w Szkocji i to zawsze w wakacje - powiedział wczoraj premier Buzek.

Czyszczenie języka

Kara za używanie języka obcego w handlu będzie stosowana tylko w przypadku świadomego wprowadzenia konsumenta w błąd, a jej najwyższy wymiar - 100 tys. zł - dotyczyć będzie przypadków zagrożenia zdrowia lub życia - zapowiada minister kultury Joanna Wnuk-Nazarowa. Przedstawiając przyjęty wczoraj przez rząd projekt ustawy o języku polskim, Nazarowa podkreśliła, że ewentualnych kar mogą spodziewać się firmy, które np. nie przetłumaczą informacji o działaniach ubocznych leku czy też przestróg dotyczących produktu spożywczego.

Koledze

Andrzejowi Płonce

wyrazy głębokiego współczucia z powodu śmierci

OJCA

składają

Dyrekcja i pracownicy Kieleckiego Centrum Kultury

kk/4721

Ciężarowe ograniczone

Od dziś po drogach południowej i południowo-wschodniej Polski w ciągu dnia nie będą mogły jeździć samochody ciężarowe - poinformowało Ministerstwo Transportu i Gospodarki Morskiej.

Zakaz dotyczy samochodów i zespołów pojazdów o masie powyżej dwunastu ton. Nie będą one mogły poruszać się po polskich drogach w godz. 11-23. Zakaz obowiązuje do odwołania.

Dotyczy on obszarów południowej i południowo-wschodniej Polski, tj. województw: jeleniogórskiego, wałbrzyskiego, wrocławskiego, legnickiego, opolskiego, katowickiego, częstochowskiego, krakowskiego, nowosądeckiego, bielskiego, tarnowskiego, radomskiego, kieleckiego, bialskiego, chełmskiego, lubelskiego, tarnobrzeskiego, zamojskiego, rzeszowskiego, krośnieńskiego i przemyskiego.

Sejmowa komisja o aferze w Mielcu

Promocja Karaibów

Przez ostatnie miesiące służby specjalne poprawnie działały, by wyjaśnić sprawę przejęcia pakietu kontrolnego w dwóch spółkach PZL Mielec przez karaibską firmę - stwierdziła wczoraj sejmowa Komisja ds. Służb Specjalnych.

Komisja wysłuchała przedstawiciela Wojskowych Służb Informacyjnych i zapoznała się ze stanowiskiem Urzędu Ochrony Państwa. Wcześniejsze działania WSI oraz ewentualne tło korupcyjne i polityczne wymagają wyjaśnienia - uważają posłowie.

W połowie czerwca funkcjonariusze UOP i policji zatrzymali członków Zarządu WSK PZL Mielec i Zakładów Lotniczych PZL Mielec oraz pełnomocników firmy „Grand Limited". Zarzuca im się zagarnięcie mienia społecznego o łącznej wartości ok. 16 mln zł w latach 1995-1997.

- Komisja uznała, że do pewnego momentu Wojskowe Służby Informacyjne nie wykazały odpowiedniej staranności, ale od stycznia tego roku podjęły działania zgodne z procedurą - powiedział przewodniczący komisji Zbigniew Siemiątkowski (SLD).

- Rolą prokuratora jest odpowiedzieć dlaczego firma o takim akurat pochodzeniu została potraktowana na preferencyjnych zasadach przez część administracji rządowej i w samych zakładach - stwierdził Konstanty Miodowicz (AW „S"). - Wyjaśnienia wymagają wątki ewentualnej korupcyjnej promocji karaibskiej firmy i ewentualnego domniemanego politycznego tła tej korupcji.

We wrześniu komisja zajmie się szerzej problemem ochrony kontrwywiadowczej polskich zakładów o strategicznym znaczeniu. Siemiątkowski nie chciał odpowiedzieć na pytanie, czy wśród zatrzymanych przez UOP znalazł się oficer WSI.

Zginęło co najmniej 21 osób

Potop na Słowacji

Fot. PAP/CAF

Tragiczne powodzie, do jakich doszło w poniedziałek wieczorem na wschodzie Słowacji po potężnej burzy i oberwaniu chmury, przyniosły już 21 ofiar śmiertelnych. Ale liczba ta będzie na pewno większa, ponieważ co najmniej 46 osób uznano za zaginione.

Są to głównie Cyganie mieszkający w Jarovnicy - największej cygańskiej osadzie na Słowacji. Wśród ofiar nie ma Polaków. Słowackie MSW poinformowało, że dotychczas oszacowano szkody na około 200 milionów. Będą one zdecydowanie wyższe, bowiem do wielu zalanych regionów nie można dotrzeć drogą lądową. Potężna burza i gwałtowny deszcz spowodowały gwałtowny przybór wody w rzekach i potokach. Zerwanych zostało wiele mostów, lokalne drogi zostały przerwane. Woda zalała dziesiątki wiosek na wschodzie Słowacji, głównie w województwach Preszov i Koszyce. Najbardziej dotknięta powodzią jest miejscowość Jarovnice niedaleko Preszova.

Na zdjęciu: jedna z ofiar kataklizmu znaleziona wczoraj w Jarovnicach.

W SKRÓCIE

Co Bundestag miał na myśli

- Rezolucja Bundestagu nie była skierowana przeciwko Polsce, a jej głównym celem było „włączenie wypędzonych" w integrującą się Europę - mówiła wczoraj przewodnicząca Bundestagu Rita Suessmuth. Zapewniła, że przyjechała do Warszawy, by osobiście wyjaśnić intencje rezolucji. Rezolucja niemieckiego Bundestagu z 29 maja 1998 r. głosi m.in., że wypędzenie Niemców po drugiej wojnie z dawnych niemieckich ziem wschodnich zasługuje na potępienie. W odpowiedzi polski Sejm przyjął 3 lipca oświadczenie, w którym znalazło się m.in. stwierdzenie, że rezolucja „nie służy dobrze rozwijającej się współpracy Polski i Niemiec".

Strzały w Kosowie

Fot. PAP/CAF

Wtorek był czwartym dniem walk między policją serbską a partyzantami z Wyzwoleńczej Armii Kosowa (WAK) o miejscowość Orahovac. Podobno zginęło tam dotychczas 36 Albańczyków. W poniedziałek na południowym krańcu Orahovaca Serbowie pokazywali dziennikarzom broń odebraną partyzantom WAK.

Ofiary tsunami

Do ośmiu tysięcy może dojść liczba śmiertelnych ofiar piątkowego uderzenia powstrząsowej fali morskiej - tsunami - na wybrzeże Papui-Nowej Gwinei. W rejonie tym mieszkało ponad 10 tysięcy ludzi. Ratownikom udało się odszukać i przewieźć w bezpieczne miejsce jedynie 500 ocalałych ludzi.

Spóźnione fundusze

Drugi filar ubezpieczeń społecznych - fundusze emerytalne - wejdzie w życie z 3-miesięcznym opóźnieniem. Jak poinformowała wczoraj minister Ewa Lewicka, o zezwolenie na zakładanie funduszy emerytalnych można się będzie starać nie od 1 sierpnia, lecz od 1 listopada. Fundusze zaczną działalność w kwietniu, a nie od 1 stycznia 1999 r.

Dwugłowe cielę

W elbląskiej wsi Milikowo urodziło się dwugłowe cielę. Obie głowy są normalnie rozwinięte, a zwierzę ssie mleko z dwóch butelek jednocześnie.

Pożary szaleją w Katalonii

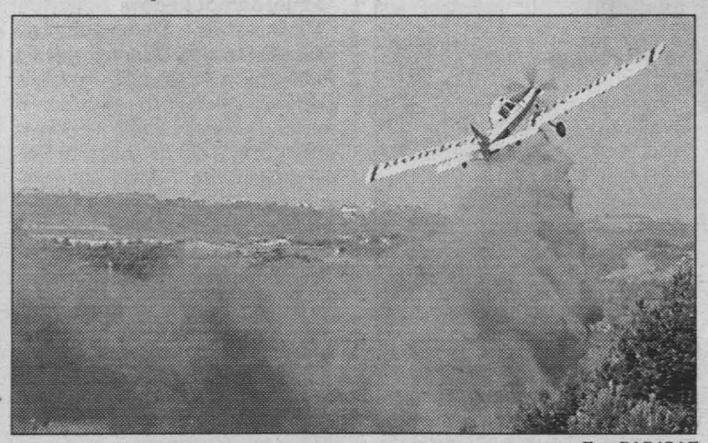

Fot. PAP/CAF

Dwóm tysiącom strażaków wspomaganych przez 28 samolotów nadal nie udaje się opanować pożaru, pustoszącego lasy i zasiewy środkowej Katalonii. Wczoraj po południu straty szacowano już na 26 tysięcy ha, w tym 17 tys. ha lasów. Spłonęło co najmniej 6 milionów pinii i dębów. Na zdjęciu: gaszenie pożaru przy użyciu samolotu w rejonie wsi Tora.

Polski oficer zastrzelony w Tadżykistanie

Przerwana misja

Polak, podpułkownik Ryszard Szewczyk, służący od 30 listopada 1997 roku w siłach pokojowych ONZ w Tadżykistanie (UNMOT) został w poniedziałek, wraz z trzema innymi osobami, zamordowany w czasie pełnienia służby. Wczoraj znaleziono ciała.

Patrol misji pokojowej, z Ryszardem Szewczykiem jako kierowcą w dżipie, odbywał rutynowy patrol w górzystej części monitorowanego przez nas regionu Tadżykistanu. Nagle, między miejscowościami Tawildara i Labidżar, oddano do niego strzały. Samochód misji znajdował się w tym momencie około 5 km od punktu kontrolnego sił opozycji tadżyckiej. Po zatrzymaniu się samochodu, pasażerowie zostali wyprowadzeni z pojazdu, a następnie rozstrzelani. Ich ciała zepchnięto na dno znajdującej się nieopodal 150-metrowej przepaści, a samochód porzucono.

- Ryszard Szewczyk został trafiony kulą, gdy jeszcze prowadził samochód - poinformował Włodzimierz Cibor, pracownik polskiej misji pokojowej w Tadżykistanie. - Znaleziono bowiem ślady krwi wewnątrz pojazdu, co wskazuje na to, ze Ryszard został prawdopodobnie ranny przy oddaniu pierwszych strzałów.

Obok Polaka zamordowani zostali: inny obserwator wojskowy misji - Urugwajczyk major Adolfo Siarpegu, konsultant polityczny - Japończyk Akino Otaka i tadżycki tłumacz Dżurdżhon Machramow.

Szef misji pokojowej ONZ w Tadżykistanie Jan Kubis ze Słowacji postanowił tymczasowo odwołać wszystkich pracowników misji z terenu do stolicy kraju, Duszanbe.

Stronę przygotowano na podstawie materiłów PAP

http://sbc.wbp.kielce.pl

RECEPTA NA ZDROWIE

Echo Dnia l. 26
imię, nazwisko, wiek

(adres chorego)

Płatne: bezpłatne, ryczałt, 30%, 50%, 100%, limit
(niepotrzebne skreślić)

Dr Mieczysław Szalecki

Czy to prawda, że od ukąszenia kleszcza można zarazić się boreliozą? Czy to groźna choroba? Czy można się zabezpieczyć przed nią szczepionką?

Wyjaśnia dr **Mieczysław Szalecki,** specjalista pediatra: - Borelioza jest chorobą przenoszoną przez zwierzęta, jej pośrednim żywicielem są niektóre gatunki kleszcza, natomiast człowiek jest żywicielem ostatecznym i najdotkliwiej odczuwa skutki tej choroby. Borelioza jest znana od dziesiątków lat, ale ostatnio znów notuje się wzrost zachorowań. Zachorować może każdy, z obserwacji wynika, że bardziej narażone są dzieci, ponieważ mają mniejszą odporność i są bardziej narażone na kontakt z kleszczami, np. w czasie zabawy w piachu, na podleśnej łące. Choroba przenosi się przez ukąszenie kleszcza zakażonego pewnym rodzajem mikroorganizmów. Borelioza może mieć wiele postaci. Zachorowanie poprzedzają zwykle dwie fazy. Pierwsza faza wygląda jak każda infekcja wirusowa - pojawia się podwyższona temperatura, uczucie rozbicia, bóle mięśni, stawów, a u dzieci objawy podrażnienia centralnego układu nerwowego, prowadzące do zapalenia opon mózgowych (silne bóle głowy, zawroty, nudności, wymioty), czasem pojawia się zaczerwienienie skóry. Pierwsza faza choroby występuje zwykle zaraz po ukąszeniu przez kleszcza, druga faza - po kilku lub kilkunastu tygodniach, dlatego tak trudno ustalić przyczynę choroby, jeśli nie zaobserwowaliśmy ukąszenia. W drugiej fazie pojawia się zaczerwienienie skóry, obrączkowe zmiany skórne, grudkowate nacieki (szczególnie na uszach). Zmiany skórne mogą występować w zupełnie innym miejscu niż ukąszenie. Mogą też pojawić się bóle mięśni i stawów, połączone z obrzękami i wysiękami ze stawów, które mogą wyglądać jak choroba stawów. Mogą również wystąpić objawy ze strony centralnego układu nerwowego: zapalenie opon mózgowych i mózgu, zaburzenia chodu, równowagi, widzenia. Czasem dołącza się zapalenie mięśnia sercowego, zaburzenia rytmu serca.

Chorobie trudno zapobiec, ponieważ nie istnieje szczepionka przeciwko boreliozie. Dlatego jedyną bronią jest niedopuszczenie do ukąszenia, a w przypadku wykrycia ukąszenia - jak najszybszy kontakt z lekarzem. Pamiętajmy, by dzieci podczas zabawy w wilgotnym lesie miały zawsze długie spodnie, przylegający kołnierz. Codziennie po powrocie z lasu, wysokiej łąki, zarośli trzeba dokładnie obejrzeć dziecko, czy nie ma śladów ukąszeń kleszcza. Jeśli ma, nie usuwajmy pasożyta domowymi sposobami, bo nie uda nam się go wyjąć w całości i dalej będzie zakażał dziecko.

Leczenie dotyczy tylko pierwszej fazy choroby, zwykle kilku dni od ukąszenia, kiedy jest jeszcze szansa na wyeliminowanie z organizmu dziecka mikroorganizmów powodujących chorobę. Jeśli już się zagnieżdżą w ciele dziecka, będą powodować okresowo nawroty choroby i objawy ze strony układu nerwowego, stawów, serca - trwałe skutki choroby, których już nie da się wyleczyć. Przechorowanie łagodnej fazy boreliozy nie zabezpiecza przed ponownym zachorowaniem.

Borelioza jest jedną z wielu chorób przenoszonych przez kleszcze. Oprócz niej kleszcze przenoszą także zapalenie opon mózgowych i mózgu. Dlatego jadąc na tereny, gdzie jest dużo wilgotnych liściastych lasów, rejony Mazur, Suwalszczyzny, jezior, do krajów Europy Środkowej, a także w okolice Wiednia lepiej się zaszczepić przeciwko kleszczowemu zapaleniu opon mózgowych i mózgu. Najlepiej zrobić to kilka miesięcy przed wyjazdem, żeby uzyskać pełną odporność lub chociaż wziąć dwie dawki szczepionki w odstępie 2-4 tygodni. **(IB)**

W Polsce choruje na nią około 9 tysięcy młodych osób

Dziecięca cukrzyca

W Polsce około 9 tys. dzieci i młodzieży choruje na cukrzycę. Jest to cukrzyca typu I - insulinozależna, przy której od momentu rozpoznania konieczne jest podawanie insuliny.

Bezpośrednią przyczyną tej cukrzycy jest zniszczenie pewnego typu komórek w trzustce. Komórki te pełnią bardzo ważną rolę - wytwarzają insulinę (hormon regulujący w organizmie szybkość zużywania glukozy) i sterują jej wydzielaniem, zależnie od zapotrzebowania organizmu, np. dużo przy posiłku, mało w nocy, kiedy organizm wypoczywa, a procesy życiowe przebiegają wolniej. Do zniszczenia tych komórek dochodzi na skutek działania niekorzystnych warunków środowiskowych, np. zakażenia wirusami atakującymi trzustkę u dziecka z wrodzoną predyspozycją do zachorowania na cukrzycę.

W Polsce na typ I cukrzycy choruje około 9 tys. dzieci i młodzieży do lat 18. Dzieciom tym można i należy zapewnić zdrowie, czyli prawidłowy rozwój fizyczny i psychiczny, możliwość uczestniczenia w różnych formach aktywności na równi ze zdrowymi rówieśnikami oraz oczywiście dobre samopoczucie. Żeby tak było, niezbędne jest prawidłowe leczenie, tj. właściwe stosowanie insuliny, prawidłowe żywienie, które w zasadzie nie różni się od przewidzianego dla zdrowego dziecka w tym wieku, codzienną aktywność fizyczną, a przede wszystkim potrzebna jest wiedza, jak dostosowywać leczenie do zmieniających się potrzeb dziecka i warunków. Aby nauczyć się samokontroli cukrzycy, wielu rzeczy o chorobie muszą nauczyć się i rodzice, i samo dziecko. Także na rodzicach, dopóki dziecko nie uzyska pełnoletności, spoczywa ciężar podejmowania decyzji, dotyczących leczenia.

Obecnie poziom techniki jest już na tyle wysoki, że umożliwia dzieciom i rodzicom samodzielne podawanie insuliny. Dostępne są już automatyczne aparaty do podawania insuliny (peny) oraz paski i glukometry, które szybko oznaczają poziom glukozy we krwi. Dziecko może wykonać to proste badanie w domu, a nawet w szkole. Jest nadzieja, że dzięki postępom wiedzy życie dzieci z cukrzycą nie będzie się różniło od życia ich zdrowych rówieśników.

Opr. (IB)

ODM
OŚRODEK DIAGNOSTYKI MEDYCZNEJ s.c.
Kielce, ul. Wojska Polskiego 51, tel. 368-73-01 (budynek polikliniki)

OFERUJE CODZIENNIE PEŁNY ZAKRES BADAŃ LABORATORYJNYCH I RENTGENOWSKICH

LABORATORIUM ANALITYCZNE
TEL. 368-73-03
PONIEDZIAŁEK - PIĄTEK
7.00-14.00

PRACOWNIA RTG i MAMMOGRAFII
TEL. 368-73-04
PONIEDZIAŁEK - PIĄTEK
8.00-13.00

PORADNIA NEUROLOGICZNA DLA DZIECI I MŁODZIEŻY
TEL. 368-73-01
WTORKI I CZWARTKI
15.00-17.00

PORADNIA ENDOKRYNOLOGICZNA
TEL. 368-73-01
PONIEDZIAŁKI, ŚRODY I PIĄTKI
OD 16.00

PRACOWNIA EEG
TEL. 368-73-01
PONIEDZIAŁEK - PIĄTEK 8.00-14.00

DOJAZD AMPK: 3, 16, 25, 33, 35, 45, 48

1339/jw

Škoda Felicia Klif

26.990 zł

Ocean światła

Dodaliśmy jej więcej blasku. Stworzyliśmy ją z myślą o tym, aby połączyć wygodę i elegancję. Ma efektowny i romantyczny biały kolor. Wypełnia ją muzyka, która wprowadza w miły nastrój. ŠKODA FELICIA KLIF – CZARUJĄCY BLASK OCEANU.

Limitowana seria samochodów Škoda Felicia Klif:
kolor: biel alpejska, **silnik:** 1,3 MPI, **dodatkowe wyposażenie:** obręcze kół ze stopów lekkich, szyby atermiczne, halogeny przeciwmgielne, listwy boczne, ozdobne nakładki na słupki drzwiowe, konsola środkowa, dywaniki, radioodtwarzacz samochodowy Blaupunkt Sao Paulo z systemem RDS.

Odwiedź swojego dealera Škody:
Kielce–Zgórsko Invest Mot Sp. z o.o., Zgórsko 36 A, tel. 0-41 346 13 42
Radom AMD Auto Centrum Sp. z o.o., ul. Wernera 59, tel.0-48 311 582

FELICIA
NOWE OBLICZE

4699/ak

http://sbc.wbp.kielce.pl

Prawo dla każdego NOWOŚCI PORADY

Wspólna odpowiedzialność

W sklepie, w którym pracuję jest zatrudnionych na stałe pięć osób. Na zapleczu, gdzie przechowuje się towary, często kręcą się jeszcze inne osoby, np. sprzątaczka, kierowca samochodu dostawczego i inni. Czy w związku z tym mogę nie wyrazić zgody na podpisanie umowy o wspólnej odpowiedzialności materialnej, obejmującej tylko „stałych" pracowników?

Umowa o wspólnej odpowiedzialności materialnej może być zawarta, jeżeli na przyjęcie wynikającej z niej odpowiedzialności wyrażą zgodę wszyscy pracownicy zatrudnieni w miejscu powierzenia mienia. Możliwe jest jednak zawarcie umowy nie obejmującej wszystkich pracowników zatrudnionych w miejscu powierzenia mienia, jeżeli w miejscu tym wykonują pracę lub określone czynności następujące osoby:

* wykonujące czynności nie związane z dysponowaniem mieniem,
* wykonujące prace dorywczo lub przez czas określony,
* nowo przyjęte do pracy obejmujące czynności związane z dysponowaniem mieniem - do czasu przeprowadzenia najbliższej inwentaryzacji,
* pracownicy młodociani w okresie odbywania przygotowania zawodowego, a po jego zakończeniu - do czasu przeprowadzenia najbliższej inwentaryzacji,
* odbywające praktykę zawodową.

W takim przypadku pracownicy, którzy mają być objęci wspólną odpowiedzialnością materialną, powinni na piśmie wyrazić zgodę na wykonywanie pracy lub tylko określonych czynności przez te osoby w miejscu powierzenia mienia. Pracownicy decydują o zakresie udzielanej zgody, która może obejmować wykonywanie pracy należącej do obowiązków tej osoby albo tylko pewnych określonych czynności. W razie braku takiej zgody niedopuszczalne jest zawarcie umowy o współodpowiedzialności, chyba że pracodawca odsunie od pracy w miejscu powierzenia mienia wyżej wymienione osoby.

Jeżeli pracownicy, którzy przyjęli wspólną odpowiedzialność materialną, wyrazili zgodę (na piśmie) na wykonywanie pracy lub określonych czynności przez wskazane osoby, to pracodawca jest obowiązany zapewnić pracownikom objętym umową o współodpowiedzialności możliwość sprawowania nadzoru nad powierzonym mieniem przez swobodny do niego dostęp w czasie wykonywania pracy lub czynności przez te osoby. Każdy pracownik ponoszący wspólną odpowiedzialność materialną, który zauważy jakieś nieprawidłowości w wykonywaniu pracy lub czynności przez wskazane osoby, może przedstawić pracodawcy na piśmie swoje zarzuty uzasadniające utratę zaufania w stosunku do tej osoby. Może się to także łączyć z cofnięciem przez pracownika zgody na dalsze wykonywanie przez tę osobę pracy lub określonych czynności w miejscu powierzenia mienia. W razie nieuwzględnienia przez pracodawcę skutków cofnięcia zgody pracownik może odstąpić od umowy o wspólnej odpowiedzialności materialnej, ze skutkiem na przyszłość.

Podstawa prawna: par. 2 ust. 3, par. 4 i par. 17 rozporządzenia Rady Ministrów z 4 października 1974 r. w sprawie wspólnej odpowiedzialności materialnej pracowników za powierzone mienie (j.t. Dz.U. z 1996 r. nr 143, poz. 663).

Opracowano na podstawie biuletynu „Porady Prawne".

Angielski bez problemu

Czytaj w „Echu", słuchaj w Radiu „Kielce" o godz. 15.55 i 19.50.

Today I want to take you to a historic site.

Musimy zwiedzać jakieś tam historyczne miejsca? Przecież to nudy.

Since when is history boring to you?

Odkąd historia jest dla mnie nudą? Chyba od zawsze.

I wouldn't say so.

Nie powiedziałabyś tego.

Then I have a bone to pick with you!

Dlaczego chcesz się ze mną sprzeczać?

When I was in Poland you were always taking me to all those historical sites.

Prawda, w Polsce pokazywałem ci dużo historycznych miejsc.

And you were always talking about the partitions.

Co jest takiego złego z moim opowiadaniem o rozbiorach?

There's nothing wrong with your telling me about the partitions.

To o co chodzi?

I just want to show you some American history.

Chcesz mi pokazać historię Ameryki?

And believe me or not, it could be very interesting.

Przepraszam, ale chyba coś mnie ugryzło z tą historią.

Would you let me take you to Wilson's Creek?

Oczywiście, że dam ci się zaprowadzić do Wilson's Creek. A co tam się wydarzyło?

There was a big battle for...

WAKACYJNA ZABAWA z „Echem Dnia"

Dziś kolejne pytanie konkursowe i trzy warianty odpowiedzi, poniżej zamieszczamy również kupon konkursowy, na którym należy zakreślić prawidłową odpowiedź. Następnie trzeba wyciąć kupon i nakleić go w odpowiednim miejscu na karcie konkursowej.

PYTANIE NR 5

W skład Trójmiasta oprócz Gdyni i Gdańska wchodzi:

A) Toruń

B) Poznań

C) Sopot

KUPON nr 5
22.07.98.
Odpowiedź na pytanie nr 5
A B C

ZASADY KONKURSU:

ETAP I

Od 17 do 30 lipca br. będziemy publikować pytania konkursowe (łącznie dwanaście).

Aby wziąć udział w naszym konkursie, należy zakreślić prawidłowe odpowiedzi na kolejnych kuponach, zebrać ich przynajmniej 10, przykleić na karcie konkursowej i przesłać bądź dostarczyć osobiście do naszej redakcji najpóźniej do 7 sierpnia 1998 r. (decyduje data wpływu), pod adresem: BIURO KONKURSU „Echa Dnia", ul. Targowa 18, 25-520 Kielce, VIII p., pokój 828.

Wśród osób, które przyślą lub dostarczą osobiście do nas karty konkursowe z wklejonymi kuponami (minimum 10) i prawidłowo zakreślonymi odpowiedziami, rozlosujemy nagrodę główną - telewizor kolorowy, trzy radiomagnetofony, pięć mikserów oraz wiele nagród niespodzianek.

Lato z "Echem"

Szukaj w „Echu"

Od poniedziałku do czwartku zamieszczamy w „Echu" fraszki, fragmenty powiedzonek, wierszyków. Ich pierwszą część usłyszycie na antenie Radia „Kielce" w audycji „Radiostopem na wakacje" w godz. 9-12. Po usłyszeniu tekstu w radiu należy drugą jego część odnaleźć w „Echu" i zadzwonić do radia. Nagrody czekają.

Uzupełnienie hasła na dziś: „...ale dla dobra bliźnich swoich, ludzi".

Wczoraj nagrodę wylosował Józef Młynarczyk z Kielc. Po odbiór nagrody zapraszamy do Biura Konkursu „Echa", Kielce, ul. Targowa 18, VIII piętro.

Nagrody z autobusu

We wczorajszym losowaniu niespodzianek za przejazd autobusem szczęście uśmiechnęło się do Edyty Kozłowskiej z Kielc i do Katarzyny z Kielc, z ulicy Wyspiańskiego. Po odbiór nagrody zapraszamy do Biura Konkursu „Echa", Kielce, ul. Targowa 18, VIII piętro.

Już jutro w jeżdżących po Kielcach autobusach Radia „Kielce" znowu spotkacie dziennikarzy, którzy wręczą Wam kupony. Należy na nich zapisać swoje dane. Każdy z nich weźmie udział w losowaniu niespodzianek. Szczegóły w jutrzejszym „Echu" i audycji „Radiostopem na wakacje".

101.4 MHz 71.15
POLSKIE RADIO KIELCE S.A.
POLSKIE RADIO KIELCE
Echo Dnia

URZĄD MIASTA i GMINY W LIPSKU
zapraszają w sobotę 25 lipca na festyn „RADIOSTOPEM W LIPSKU"

Wystąpią
- W programie konkursy o Radiu Kielce i Echu Dnia, zabawy dla dzieci. Rozstrzygnięcie konkursu o Gminie.
- Wystąpią zespoły rockowe Panaceum i Him
- Iwona Niedzielska
- Marek Malita
- Marek Fijałkowski
- Zespół wokalno-instrumentalny z Lipskiego Centrum Kultury
- Formacje taneczne Skrzaty i Alpi
- Po festynie mecz Oldboy'ów, Urząd Miasta i Gminy Lipsko kontra Alit Ożarów

Zapraszamy 25 lipca o godz. 14.00 na stadion sportowy w Lipsku!

„Echo kierowców"

Na urlop z winietką

Wybierający się na urlop za granice własnym samochodem powinni pamiętać, że niemal we wszystkich krajach europejskich obowiązują opłaty za korzystanie z autostrad i dróg szybkiego ruchu, wyjątek stanowią Niemcy.

Opłaty za autostrady odbywają się przez dokonanie wymaganej wpłaty przy autostradowej bramce, jak jest to we Włoszech i we Francji, bądź najczęściej przez zakupienie winietki, którą nakleja się na przedniej szybie samochodu. Jej brak naraża kierowcę na zapłacenie mandatu, często bardzo wysokiego.

Winietki kupuje się zazwyczaj na terenie danego kraju w kioskach, na stacjach benzynowych i w urzędach pocztowych. Wyjeżdżający samochodem osobowym

do Austrii

muszą zabezpieczyć się w winietkę, której cena uzależniona jest od długości pobytu na terenie tego kraju. Winietka na 10 dni od daty wyjazdu kosztuje 70 ATS (szylingów austriackich), na dwa miesiące następujące kolejno po sobie 150 ATS, na jeden rok 550 ATS. Winietki do Austrii kupić można również w Polsce za złotówki w biurach PZMot. Mandat za brak winietki wynosi 1100 ATS. Niezależnie od posiadania winietki płaci się za przejazd przez tunele Arlberg i Karawankentunnel oraz na odcinkach autostrad Phyrn, Tauren i Brenner Autobahn, a także na niektórych drogach wysokogórskich.

Czechy

Za poruszanie się po drogach szybkiego ruchu i autostradach Czech płaci się 800 CZK (koron czeskich). Winietka wykupiona za tę sumę obowiązuje przez rok. Sprzedawane są na przejściach granicznych, stacjach benzynowych, pocztach i w biurach czeskiego automobilklubu (UAMK).

Na Słowacji

ceny winietek uzależnione są od pojemności silnika samochodu i są ważne przez jeden rok. Winietka do przyklejenia na przednią szybę samochodu osobowego, którego pojemność silnika nie przekracza 1600 cm kosztuje 200 SK (koron słowackich), posiadacze samochodów o pojemności powyżej 1600 cm muszą zapłacić za obowiązkową winietkę dwa razy więcej. Podobnie jak w Czechach, kupić je można w punktach granicznych, na stacjach benzynowych, poczcie i w automobilklubach.

Jutro napiszemy, jakie opłaty obowiązują we Francji, Włoszech i w Szwajcarii. /WiDa/

HOROSKOP

KOZIOROŻEC. Pojawią się okazje finansowe warte zaangażowania. Tylko patrzeć jak zaroi się od wielbicieli.

WODNIK. Łatwo o gafę lub nieporozumienie. Nie niszcz dobrych układów w pracy, nie warto brnąć pod prąd.

RYBY. Nie zabraknie okazji, by zabłysnąć i zyskać popularność. Życie towarzyskie rozkręci się na całego.

BARAN. Wkrótce będziesz w lepszej kondycji, a na razie przyda się wypoczynek. Nie dramatyzuj w sprawie osobistej.

BYK. W finansach i w miłości nie zaszkodzi odrobina hazardu. Kto nie ryzykuje, ten nie wygrywa.

BLIŹNIĘTA. Nie chowaj głowy w piasek. Przemyśl na spokojnie kilka spraw i rozsupłaj, co się poplątało. Potrafisz to zrobić.

RAK. Zmień pracę na ciekawszą, wystartuj z nowym pomysłem. W finansach powodzenie. Romans ciąży ku stabilizacji.

LEW. Trzeba przejrzeć rachunki, zaplanować wydatki, zatroszczyć się o zwykłe sprawy. Rozsądek nie może Cię zawieść.

PANNA. Nie rezygnuj z zawodowych ambicji - możesz liczyć i na satysfakcję, i na pieniądze. Nie obawiaj się rywalizacji.

WAGA. Jeśli zechcesz podbudujesz swoją pozycję w pracy, zyskasz uznanie i pieniądze. Marzenia o miłości mogą się ziścić.

SKORPION. Mógłbyś zacząć starać się o awans. Dobrze ulokuj swe oszczędności. Kup obrączki lub zaręczynowy pierścionek.

STRZELEC. Bądź cierpliwy, a kariera i finanse będą się miały całkiem nieźle. Nie martw się, uczucia nie straciły mocy.

Krzyżówka nr 168

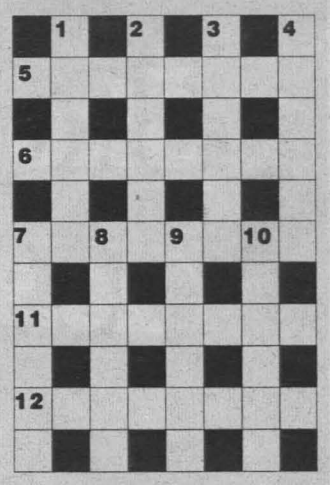

POZIOMO: 5) cukier prosty występujący w owocach i miodzie pszczelim, 6) Józef Łuszczek lub Alberto Tomba, 7) ROZWIĄZANIE KRZYŻÓWKI (przy niej się pada!), 11) dawny instrument muzyczny, przenośna odmiana klawesynu, 12) gdy jest wszystkiego w bród.

PIONOWO: 1) hałas, zgiełk, harmider, 2) liściaste drzewo kolczaste, błędna nazwa robinii, 3) niedowiarek wśród apostołów, 4) ferajna, kompania, 7) wielka nawiedziła nasz kraj w lipcu ub.r., 8) koń o maści brudnoczerwono-białej, 9) placek biszkoptowy przekładany rodzynkami, figami i orzechami, 10) album na znaczki pocztowe.

oprac. „Abemaj-E"

Rozwiązania krzyżówki (wystarczy podać hasło 7 poziomo) prosimy przesyłać pod adresem redakcji „ED" w terminie 7 dni od daty numeru. Pomiędzy prawidłowe odpowiedzi zostanie wylosowana nagroda książkowa. Na karcie pocztowej z rozwiązaniem należy umieścić dopisek: „Krzyżówka nr 168".

Rozwiązanie krzyżówki nr 144:

POZIOMO: zasadzka, krewniak, znalazca, Przemyśl, szarwark, garnizon.

PIONOWO: zakrzep, siepacz, Dania, kwarc, zmywacz, arlekin, rózga, ekran.

Rozw. główne: PRZEMYŚL.

http://sbc.wbp.kielce.pl

Wszystkich tych, którzy nie znaleźli jeszcze odpowiadającego im partnera, zapraszamy do zaprezentowania na naszych łamach swojej oferty lub skorzystania z ofert już zamieszczonych. Przypomnijmy, aby skontaktować się z wybraną osobą, należy napisać do niej list, włożyć w kopertę, w miejscu, gdzie powinien być znaczek, napisać numer oferty, ZNACZEK DOŁĄCZYĆ LUZEM i dostarczyć do naszej redakcji osobiście lub listownie. Powodzenia!

* Jeśli pragniesz przyjaźni, miłości, zrozumienia, szacunku oraz kochać i być kochaną, to napisz do mnie. Jestem kawalerem 42-letnim, średniego wzrostu, spokojnym, bez nałogów i zobowiązań. Oczekuję listu od niewysokiej, samotnej panny poważnie myślącej o przyszłości. /3242/

* Jeśli masz powyżej 170 cm wzrostu, studiujesz lub masz wykształcenie średnie, masz 23-26 lat, a do tego jeszcze uwielbiasz spacery i kwiaty, to o ciebie, o ciebie właśnie mi chodzi. Mam 22 lata, jestem studentką, inteligentną i niebrzydką. Chciałabym poznać kogoś, kto towarzyszyłby mi w długich spacerach, rozmawiałby ze mną, a do tego obsypywałby mnie kwiatami. Nie może też mieć nałogów. Czekam na listy. /3243/

* Wolna, 156/44/50 kg, rozwiedziona, 19-letni syn, wykształcenie pomaturalne, niezależna finansowo, zadbana, pozna pana w wieku do 50 lat, zmotoryzowanego, bez nałogu alkoholowego, lubiącego spacery i podróże. Cel towarzysko-matrymonialny. Telefon ułatwi kontakt. /3244/

* Miły, sympatyczny kawaler, 20 lat, 190 cm wzrostu, szatyn, bez nałogów, domator, niezależny finansowo. Chodzę do średniej szkoły, mając wolny czas, zajmuję się kulturystyką. Pragnę poznać panią w stosownym wieku, miłą, sympatyczną, o wzroście powyżej 170 cm, poważnie myślącą o przyszłości. Mile widziane foto. /3245/

* Jestem kawalerem, mam 43 lata, 178 cm wzrostu, 74 kg wagi, blondyn, oczy niebieskie. Jestem miły, sympatyczny. Mieszkam na wsi, ale nie posiadam gospodarstwa. Lubię spacery, wycieczki rowerowe, krzyżówki. Pragnę poznać samotną kobietę w odpowiednim wieku. Stan cywilny i majątkowy bez znaczenia. /3246/

* Rozwiedziony z Kielc, 48 lat, szatyn, niezależny finansowo, szerokie zainteresowania, bez nałogów pozna panią w wieku 35-45 lat pragnącą ciepła i radości. /3247/

* Mam 39 lat, 176 cm wzrostu, kawaler, katolik. Nie palę papierosów. Mieszkam samotnie w nowym domu, pracuję. Jestem domatorem ceniącym rodzinę, której mi brakuje. Kazimierz z Tarnobrzeskiego. /3248/

* 48-letnia wdowa z Kielc, z wyższym wykształceniem, pracująca zawodowo, kochająca podróże, przyrodę i ludzi, optymistka, z poczuciem humoru, szatynka o dobrej prezencji, bez nałogów, pozna najchętniej wdowca z Kielc lub okolicy, o silnej osobowości, z wyższym wykształceniem i o podobnych zainteresowaniach. /3249/

* 43-letnia wdowa z 16-letnim synem, młody i atrakcyjny wygląd, z dużym poczuciem humoru, kontaktowa, o szczerym i szlachetnym sercu, gotowa stworzyć raj panu, który odpłaci również szczerym i szlachetnym uczuciem. /3250/

* Jestem rencistą o niewidocznym schorzeniu, wskazano mi wolny tryb życia. Lubię spacery, jazdę rowerem, muzykę. Mam 42 lata, jestem wysokim kawalerem z Kielc. Nie mam nałogów, zobowiązań, mieszkania ani samochodu. Jestem uczciwy, opiekuńczy. Bardzo głęboko cenię spokój. Pragnę poznać pannę miejscową w wieku do 35 lat, może być rencistka tak, jak ja. Liczę na zawarcie związku małżeńskiego w kościele i pielęgnowanie wspólnego celu. /3251/

* Kiedy 40 lat stuka człowiekowi i jest się zupełnie samą, to okropnie jest żyć. Gorycz samotności i poczucie krzywdy po ciężkim życiu są chwilami nieznośne do udźwignięcia. Niczego mi nie brakuje w życiu, tylko bliskiej osoby, przy której odnalazłabym człowieczeństwo, siebie i poczułabym się szczęśliwą. Ufam, że zgłoszą się równie samotni mężczyźni, którzy potrafią stworzyć dom i zapewnić poczucie bezpieczeństwa. Życie jest takie krótkie i biegnie szybko. Może przez to ogłoszenie odnajdę kogoś, na kogo tak czekam bezskutecznie wciąż. Odpowiem na każdy list. /3252/

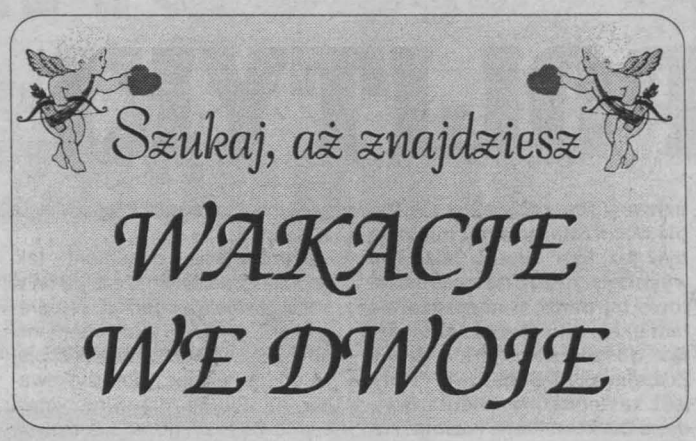

* Szczupły blondyn, 178 cm wzrostu, 38 lat, radomianin, wykształcenie wyższe, pozna panią o miłym usposobieniu w wieku do 32 lat, z wykształceniem średnim lub wyższym, może być z jednym dzieckiem. /3253/

* Wolny kielczanin, 43 lata, wykształcenie średnie, własne mieszkanie, niepalący, romantyk, pozna panią w wieku 40-45 lat, kulturalną, domatorkę, tolerancyjną, lubiącą domowe zacisze, mogę zmienić miejsce zamieszkania. /3254/

* Jesteś panną lub wdową w wieku do 26 lat, to napisz do samotnego, 28 lat, 170 cm wzrostu. Jestem czuły, delikatny, opiekuńczy, wykształcony, niezależny. Panie posiadające dziecko również mogą pisać. /3255/

* Mam 50 lat, 167 cm wzrostu, 76 kg wagi. Mieszkam w Kielcach. Lubię życie rodzinne, przyrodę, podróże samochodem. Pragnę poznać kobietę o podobnych zainteresowaniach. Mam mieszkanie i samochód. /3256/

* Wierzę, że jest gdzieś taka pani, która poważnie odbierze moje przesłanie i odezwie się umożliwiając porozumienie. Mam 41 lat, 188 cm wzrostu, jestem kawalerem z Kielc. Nie mam swojego lokum ani samochodu, mam za to dużo wrażliwości, opiekuńcze usposobienie, głęboko cenię sobie spokój i dobre obyczaje. Wskazany mi jest wolny tryb życia, a przyszłość z tobą chciałbym budować drogą porozumienia i ustępstw - taki wariant nie przewiduje konfliktów. Określam Cię na 30-35 lat, pozostań mi panną lub wdową, bez nałogów i obowiązków. Napisz do mnie, nie musimy być samotni. /3257/

* Wolny, niezależny, bez zobowiązań, 38 lat, 170 cm wzrostu, szczupły, po studiach, mieszkanie, samochód, pozna atrakcyjną kielczankę. Pani musi być mądra, bardzo zgrabna. Wiek, stan cywilny i reszta bez znaczenia. Cel do uzgodnienia. /3258/

* Kawaler, lat 38, nieśmiały, bez nałogów, pozna panią w odpowiednim wieku, też bez nałogów, z myślą o stałym związku. /3259/

* Mam 32 lata, jestem kawalerem, zodiakalną Panną, mam 177 cm wzrostu, włosy ciemnoblond. Jestem człowiekiem wrażliwym, o pogodnym usposobieniu. Cenię ciepło rodzinne, uczciwość i szczerość. Posiadam średnie gospodarstwo rolne w województwie kieleckim. Chciałbym poznać panią w wieku do lat 37, zdecydowaną na trwały związek i założenie szczęśliwej rodziny. /3260/

* Jestem na emeryturze, bez zobowiązań i nałogów, średniego wzrostu, od wielu lat samotny, spokojny, życzliwy, pracowity. Mam domek z działeczką i jest tutaj fajnie. Wykształcenie porządne i prawo jazdy. Poznam panią bez nałogów, wierzącą, dobrą partnerkę na wszystkie pory roku, w wieku 55-57 lat. Zapewniam rodzinną atmosferę. /3261/

* Jestem 40-letnią wdową, blondynką, średniego wzrostu, pracuję, mieszkam na wsi 15 km od Kielc. Posiadam własny domek i samochód. Gospodarstwa nie posiadam. Wychowuję dwóch synów w wieku 18 i 14 lat. Synowie mają rentę po zmarłym ojcu i chodzą do szkół. Poszukuję pana miłego i kulturalnego, który rozweseliłby moje smutne życie. /3262/

* Mam 37 lat, rozwiedziony, wzrost 182 cm, szczupłej budowy ciała, ciemny blondyn. Jestem bardzo samotny i poszukuję osoby - kobiety w odpowiednim wieku, stan cywilny obojętny. Pani może mieć dziecko. Pragnę ciepła ogniska rodzinnego, trochę uśmiechu. Jestem spokojny i opanowany. Cenię szczerość i lojalność w związku. Mogę wziąć ślub kościelny. Jeśli można, to proszę o foto. /3263/

* Dwie wesołe dziewczyny w wieku 22 lata chętnie poznają wysokich, inteligentnych, o pozytywnym nastawieniu do życia chłopców, najchętniej z Kielc. Odpiszemy na każdy poważny list. /3264/

* Subtelna, 41 lat, wzrost średni, bez nałogu, emerytka, wolna, bezkonfliktowa, pozna pana szlachetnego, bez nałogu, z mieszkaniem, w wieku do 74 lat, poważnie traktującego życie we dwoje. Cel matrymonialny. /3265/

* Mam 27 lat, kawaler, średniego wzrostu, bez nałogów, poznam dziewczynę szczupłą i niezbyt wysoką, z którą mógłbym spędzać nie tylko wakacje. Zdjęcie i numer telefonu mile widziane. /3266/

* Mam prawie 40 lat, za sobą nieudane małżeństwo, sama wychowuję dziecko, które jest już pełnoletnie i coraz rzadziej bywa w domu. Kiedyś cieszyłam się, że odzyskałam niezależność - dziś oznacza to samotne wieczory i ranki. Nie interesują mnie przelotne związki, na to już chyba za późno. /3267/

* Młody, wysoki, z Kielc, pozna sympatyczną przyjaciółkę z Kielc, stan cywilny obojętny. /3268/

* 17-letnia brunetka o ciemnej karnacji i brązowych oczach szuka swojej drugiej połowy. Jestem zodiakalną Wagą, romantyczką, lubię dobrą muzykę, piłkę ręczną, szybkie samochody, dyskoteki. Cenię szczerość, duże poczucie humoru, uczciwość. Bardzo lubię zwierzęta, ciekawą książkę, długie spacery. Jeśli chcesz poznać mnie bliżej - napisz. Foto mile widziane. /3269/

* Mam 40 lat, 162 cm wzrostu, jestem kawalerem czułym, miłym, a w szczególności wyrozumiałym. Jestem samotny, mieszkam z mamą. Lubię chodzić na spacery i do tych spacerów chciałbym poznać kobietę, która by mi w nich towarzyszyła i nie tylko. Jeżeli jesteś samotna jak ja i lubisz spokojne życie, to napisz - czekam. Pani może mieć dziecko, ponieważ lubię dzieci. Mile widziane zdjęcie. /3270/

AGENCJA HANDLU, REKLAMY I CONSULTINGU

SCAN duo
TRAFIAŁEK i S-KA

BIURO ZARZĄDU: 25-011 KIELCE, ul. Kapitulna 4, tel. (041) 344 81 54, tel./fax (041) 344 99 32
ODDZIAŁ: 37-450 STALOWA WOLA, al. Jana Pawła II 25A, tel. (015) 842 59 21 do 24, wewn. 205, tel./fax (015) 843 25 26

Firma jest członkiem Business Centre Club

Jesteśmy największym dystrybutorem kalendarzy na terenie południowo-wschodniej Polski.
W naszej ofercie znajduje się pełna gama kalendarzy książkowych, biurkowych oraz ściennych.
Do kalendarzy proponujemy: wklejki, wszywki, tłoczenia logo firmy, tak aby nabrały one cech indywidualnych dla każdego klienta. Dla bardzo wymagających oferujemy usługi specjalistyczne, kalendarze robione w całości i wyłącznie na zamówienie - aby dostosować się do przyjętej wcześniej strategii reklamowej, kolorystyki i wzornictwa.
Zapraszamy do współpracy firmy, które chciałyby rozpocząć nowy rok 1999 z naszymi kalendarzami.

Jesteśmy agencją „full service" i naszym Klientom proponujemy pełną obsługę reklamową.

Nowy rok 1999 z naszymi kalendarzami!

238/98

http://sbc.wbp.kielce.pl

Dlaczego Stronnictwo Demokratyczne kupiło od miasta swoją własność?

FORY DLA POLITYKI

Położony w atrakcyjnym miejscu, przy bazarach, komunalny budynek przy ul. Wróblewskiego 7 w Kielcach sprzedano Stronnictwu Demokratycznemu. Grunt pod nim przekazano w użytkowanie wieczyste bez uchwały Rady Miejskiej i w trybie bezprzetargowym, mimo że byli też inni chętni. Miał być wykorzystywany na cele statutowe tej partii, a mieszczą się tam sklep i hurtownia. Transakcja doszła do skutku dzięki Zdzisławowi Sabatowi, który jest zastępcą prezydenta Bogdana Borkowskiego i członkiem SD.

Solidny barak przy ul. Wróblewskiego 7 w Kielcach został sprzedany Stronnictwu Demokratycznemu z Warszawy. Następnie podpisano akt notarialny, na mocy którego miasto Kielce oddało grunt pod budynkiem w wieczyste użytkowanie tejże partii. Dokument ów podpisywał z ramienia miasta m.in. Zdzisław Sabat, ówczesny członek Zarządu Miasta i jednocześnie członek... Stronnictwa Demokratycznego. Nic to jednak, bo teren przekazano w wieczyste użytkowanie bez uchwały Rady Miejskiej i bez ogłaszania przetargu, mimo że chętne do jego posiadania było również Przedsiębiorstwo Usług Komunalnych, spółka należąca do miasta. Dlaczego zatem miasto pozbyło się atrakcyjnego gruntu w centrum w taki sposób?

- O to trzeba pytać prawników. W każdym razie kupiliśmy ten budynek (Stronnictwo Demokratyczne - przyp. red.) za pieniądze ze składek, natomiast później starało się go od nas odkupić PUK, z tym że nie mogliśmy dojść do porozumienia względem ceny, a i sprawy gruntów nie były uregulowane - skomentował Zdzisław Sabat.

- Na mocy ustawy o gospodarce gruntami i wywłaszczaniu nieruchomości, jeżeli ktoś 5 grudnia 1990 roku był w posiadaniu danej nieruchomości, można mu oddać grunt w wieczyste użytkowanie w trybie bezprzetargowym, na podstawie odpowiedniej uchwały Zarządu Miasta. Tak było w tym przypadku. Stronnictwo Demokratyczne przedstawiło dokumentację stwierdzającą jego prawo do budynku przy ul. Wróblewskiego 7 (akt kupna-sprzedaży od poznańskiej firmy). 12 lutego 1997 roku Zarząd Miasta podjął stosowną uchwałę, po czym dwa miesiące później - 10 kwietnia 1997 roku - podpisany został akt notarialny - wyjaśnia Bożena Jaworska, kierownik referatu obrotu nieruchomościami Wydziału Gospodarki Nieruchomościami Urzędu Miasta w Kielcach.

Rzeczywiście dokument taki sporządzono, z tym, że kryje on w sobie swoistą zagadkę. W paragrafie 4 czytamy: „Reprezentanci gminy miasta Kielce oświadczają, że oddają w wieczyste użytkowanie na 99 lat dla Stronnictwa Demokratycznego w Warszawie działkę oraz sprzedają za cenę 61.653 złotych budynek posadowiony na powyższej nieruchomości". Budynek, który należał do stronnictwa miasto sprzedało... stronnictwu. Czyżby zatem SD po raz drugi kupiło od miasta swoją własność? W takim razie nie było jego właścicielem 5 grudnia 1990 roku. Jakim cudem zatem grunt oddano w wieczyste użytkowanie na mocy wyłącznie uchwały Zarządu Miasta, bez ogłoszenia przetargu? Jak rozumieć ten zapis zapytaliśmy Jerzego Marzeckiego, który z ramienia Stronnictwa Demokratycznego podpisywał ów akt notarialny. Potwierdził, że SD przed podpisaniem dokumentu było właścicielem budynku.

- To jest chyba jakiś paradoks?! Jak to się stało, że w akcie jest taki zapis? Chyba rzeczywiście wygląda na to, że drugi raz kupiliśmy swoją własność. Może to po prostu nieszczęśliwe sformułowanie - stwierdził.

I jeszcze jedna sprawa. W cytowanym akcie czytamy również: „Reprezentanci SD oświadczają, że nabyta nieruchomość będzie wykorzystywana na cele działalności statutowej Stronnictwa Demokratycznego". Jak jest to realizowane?

- Nie wiem. Główna siedziba partii jest przy ul. Mickiewicza i tam jest działalność statutowa - wyjaśnia Bożena Jaworska.

- Z moich informacji wynika, że tam mieści się Rada Okręgowa Stronnictwa Demokratycznego - mówi Janina Wróblewska, główna księgowa Rady Naczelnej Stronnictwa Demokratycznego.

A cóż rzeczywiście mieści się w budynku? Nie siedziba partii, a sklep i hurtownia.

- To nie zaprzecza rozumieniu pojęcia „działalność statutowa", bo żeby takową prowadzić, trzeba mieć pieniądze, a te właśnie pochodzą między innymi w czynszów płaconych przez dzierżawców - dedukuje Jerzy Marzecki.

Sylwia BŁAWAT

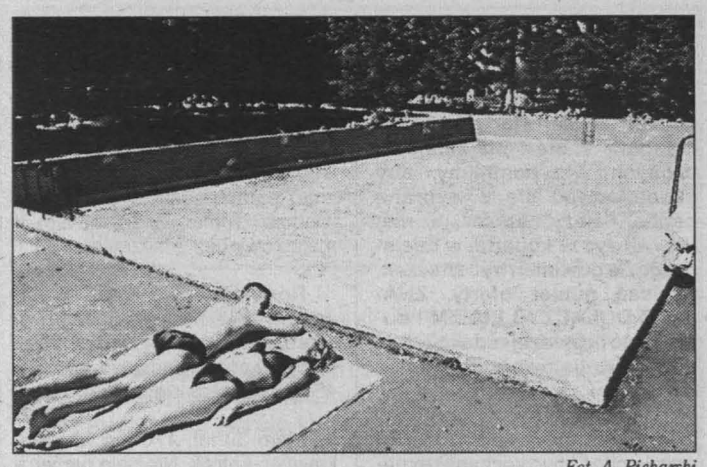

Fot. A. Piekarski

Nad płytkim basenem dla dzieci na kieleckiej „Tęczy" można się tylko opalać. Z powodu braku pieniędzy nie zdecydowano się go napełnić.

Kolejna interwencja mieszkaniowa

7 lat strachu

Budynek przy ul. Dużej 7, w którym mieści się lokal zajmowany przez rodzinę pani K., przypomina czworaki. Mieszkanie zostało wyłączone z użytkowania siedem lat temu. Inspektorzy z nadzoru budowlanego stwierdzili wówczas „zagrożenie życia i mienia". Rodzina K. do dzisiaj nie otrzymała lokalu zamiennego. Zresztą nie tylko ona, w mieście znajduje się podobnie zrujnowanych około 400 mieszkań.

W lokalu nr 8, czyli dwóch pomieszczeniach o łącznej powierzchni 38 m kw. mieszka pani K. i jej pięcioro dzieci oraz jej zamężna córka z trójką własnych. - Przez te piętnaście lat, jakie tu spędziłam, raz tylko robiono remont. Polegał on na tym, że przybito płytę pod sufitem, bo był całkowicie ugięty - mówi pani K. - Tymczasem żyjemy tu jak na wulkanie. Podłoga ugina się podczas chodzenia, sufit jest popękany, lada chwila zawali nam się na głowy. Najgorzej jest zimą, ani ściany, ani podłoga nie są szczelne, wszędzie wilgoć i grzyb. Dzieci bez przerwy chorują. Nie wyobrażam sobie kolejnej zimy tutaj - kontynuuje pani K. - W czasie mrozów zamarzały krany, a nawet rura w pralce.

Sąd Rodzinny, do którego rodzina K. również zwróciła się o pomoc, wystosował do Wydziału Spraw Lokalowych pismo z prośbą o przyspieszenie przyznania lokalu tej rodzinie. - Dostałam do wiadomości odpowiedź Urzędu Miasta, iż lokali nie ma, a jak się dla mnie znajdzie to zostanę poinformowana - mówi pani K. - Było mi bardzo nieprzyjemnie, gdy usłyszałam od pracownicy wydziału, że nawet jak dostanę mieszkanie to i tak nie będę w stanie go utrzymać.

- Rodzina pani K. jest wielodzietna, a lokale zamienne jakimi czasem dysponujemy są niewielkie, najczęściej składające się z pokoju z kuchnią. Znamy sytuację rodziny K. Staramy się im pomóc, jeżeli znajdzie się trzypokojowe mieszkanie, albo nawet takie z dwoma pokojami, ale duże, na pewno ją o tym powiadomimy - poinformowała nas zastępca naczelnika Wydziału Spraw Lokalowych UM Barbara Bień.

Monika SYNICA

Drenaż kieszeni i wysypiska

Na swoich śmieciach

1 lipca miała nastąpić podwyżka cen za odbiór śmieci na wysypisku w Promniku. Spółdzielnie mieszkaniowe na nią nie przystały obawiając się znacznego wzrostu czynszów. Przesunięcie jej o miesiąc może się odbić na inwestycjach, które muszą być przeprowadzone na tym składowisku. Miasto może stracić pożyczkę obiecaną na ów cel z Wojewódzkiego Funduszu Ochrony Środowiska.

Cena za wywóz śmieci do Promnika miała wzrosnąć od 1 lipca o około 40 procent. Przeciwko tak drastycznej podwyżce zaprotestowały wszystkie spółdzielnie mieszkaniowe w Kielcach i zwróciły nie podpisane aneksy do umów o wywóz śmieci. Pertraktacje Zarządu Miasta ze spółdzielcami nic nie przyniosły. Uchwała o podwyżce stawek za wywóz śmieci nie została zmieniona, a nowe ceny mają obowiązywać od 1 sierpnia.

- Stawki zostały wyliczone na podstawie kosztów funkcjonowania wysypiska jako samodzielnej jednostki - mówi Jadwiga Skrobacka, naczelnik Wydziału Rolnictwa i Ochrony Środowiska Urzędu Miasta w Kielcach. - Uwzględniono w nich wydatki, które trzeba ponieść na przeprowadzenie inwestycji, aby było możliwe dalsze eksploatowanie przepełnionego wysypiska. Pieniądze są również potrzebne na wykonanie prac zaleconych przez straż pożarną, zapobiegających samozapaleniu się śmieci. Niezbędne jest wykonanie drenażu pryzmy, instalacji odprowadzających gazy z wysypiska oraz rekultywacji terenu. Wojewódzki Fundusz Ochrony Środowiska obiecał nam pożyczkę na inwestycje w Promniku, która pokryje 50 procent kosztów. Miasto musi dołożyć drugie tyle. I na ten cel miały być pieniądze z podwyżki. Jeśli nie uda się ich szybko zgromadzić, to pożyczki nie dostaniemy. A prace trzeba rozpocząć jak najszybciej, bo sezon budowlany w pełni.

(ATA)

NA STRAGANIE W DZIEŃ TARGOWY...

Wszechwładny upał sprawił wczoraj, iż nawet na targowisku miejskim przy ul. Seminaryjskiej panowała senna atmosfera. Klienci targowali się z mniejszym niż zwykle zapałem, część handlowców skrapiała wodą już to skronie, już to płócienne zasłony nad stoiskami.

Wtorek był na bazarze zdecydowanie dniem okazji. Można było na przykład kupić trzy pary damskich fig, za śmieszną, jak stwierdziła sprzedawczyni cenę - 5 zł. Tylko o 3 zł więcej płaciło się za trzy pary męskich slipów. Inwencją twórczą, jeśli chodzi o reklamę, wykazał się mężczyzna oferujący specjalne urządzenie z gąbką do mycia szyb. Ów pan przyniósł na bazar... okno, gdyż stwierdził, że każdy produkt sprzedaje się najlepiej wówczas, gdy klient może na miejscu sprawdzić jak działa. Cena myjki - 5 zł. Na targowisku można było wczoraj nabyć również męskie koszulki z krótkimi rękawami lub na ramiączkach, za jedyne 3 zł i aż w pięciu kolorach.

Kobiety są próżne, o czym najlepiej wiedzą właśnie kobiety. Skrzętnie wykorzystała to pewna sprzedawczyni z bazarów, która widząc, iż klientka waha się, czy aby na pewno sukienka, którą właśnie przymierzała, leży na niej „jak ulał", stwierdziła: - ...Niech się pani poradzi siostrzyczki. Na co klientka z wyrazem szczęścia na twarzy wyjmując portfel odpowiedziała: - Ależ to moja córka.

Bardzo potaniały pomidory, na niektórych stoiskach można je było kupić już za 1,5 zł, natomiast „nowe" ziemniaki kosztowały nawet 60 gr. Najwyraźniej jagody „obrodziły" tego lata, gdyż oferowane były wczoraj w każdej bazarowej alejce. Sprzedawane są już teraz nie na litry czy słoiki, lecz całymi kobiałkami. Cena za taki koszyczek wynosi od 18 do 20 zł.

/NIKA/

Fot. A. Piekarski

Pracownicy gospodarczy kieleckiego Urzędu Wojewódzkiego z ogromną troską dbają o jego otoczenie. Ostatnio przed gmachem zainteresowanie przechodniów budził mężczyzna ze sporą butlą, natryskujący szczeliny pomiędzy chodnikowymi płytami. Jak się okazało, środkiem chemicznym niszczył pojawiające się w nich chwasty.

(alp)

Kolejki do zdawania egzaminów na prawo jazdy

Hamulcowy układ

Pod koniec czerwca tego roku wprowadzono zmiany w sposobie zapisu kursantów na egzaminy na prawo jazdy. Po wprowadzeniu nowego systemu kolejki chętnych do uzyskania terminu sprawdzenia swych umiejętności jako kierowcy są ogromne.

- Wczoraj stałem w „ogonku" ponad pięć godzin - mówi nasz czytelnik. - Kolejka miała kilkanaście metrów, a jedną osobę „załatwiano" bardzo długo. Czas oczekiwania na wpis jest nie bez znaczenia dla tych, którzy w tym celu muszą dojechać do Kielc 100 kilometrów. Czy terminów egzaminu nie można byłoby ustalać na niższym szczeblu, na przykład w urzędach gminy?

- Do niedawna przy takim wpisie nie był wymagany nawet dokument tożsamości, poza tym instruktorzy mogli dokonywać zapisów zbiorowych, ustalali terminy dla całej grupy własnych kursantów - poinformował nas egzaminator nadzorujący w Wojewódzkim Ośrodku Ruchu Drogowego Jerzy Brożyna. - Od 22 czerwca wprowadzono nowe zasady. Przede wszystkim kursanci zapisują się na egzamin indywidualnie, poza tym konieczne jest podanie większej liczby danych osobowych i sprawdzenie ich w dowodzie osobistym. Efekt jest taki, że w takim czasie, gdy obsługiwane były trzy osoby, teraz obsługiwana jest jedna. Staramy się ułatwić sytuację petentom. Na egzaminy zapisujemy codziennie, w dni robocze, w godzinach 8-20.30, wprowadziliśmy środkową zmianę, od godziny 11 kursantów przyjmuje dodatkowo jedna osoba. Najprawdopodobniej zapisów będzie można dokonywać również w soboty. Te zarządzenia powinny odblokować kolejki. Nowy system ma zalety, na przykład zniesiono ograniczenie dotyczące instruktorów. Do niedawna jednego dnia instruktor mógł przeprowadzić tylko 10 egzaminów praktycznych, teraz może ich się odbyć więcej, pod warunkiem, że nie zostanie przekroczony limit czasowy na jedną egzaminowaną osobę. Niemożliwe jest ustalanie terminów poza naszym ośrodkiem, możemy najwyżej przyjąć upoważnienie od kursanta, poświadczone notarialnie.

/NIKA/

Jest wykaz

- Kupiłem samochód za granicą, obecnie staram się go tutaj zarejestrować - mówi nasz czytelnik. - Nie zauważyłem żadnego wykazu potrzebnych do tego celu dokumentów, pracownica Wydziału Komunikacji udzieliła mi ustnie takich informacji, lecz okazało się, że zapomniała kilku, w związku z czym w kolejce do rejestracji stałem trzy razy w ciągu jednego dnia. Moim zdaniem, wykaz taki powinien powstać, choćby dlatego, że ustna informacja przedłuża przyjmowanie petentów i tworzy się w ten sposób kolejka.

- Na tablicy ogłoszeń, która znajduje się w tym samym korytarzu, gdzie rejestrowane są pojazdy, znajduje się odpis rozporządzenia Ministerstwa Transportu - poinformował nas naczelnik Wydziału Komunikacji Urzędu Miasta Zygmunt Kita. - Zawiera on szczegółowe dane dotyczące wymaganych przy rejestracji samochodu kupionego za granicą, dokumentów. Zapoznanie się z nimi na pewno wszystko wyjaśni, a petent nie musi wówczas stać w kolejce, aby uzyskać informację od pracowników. Sporządzenie streszczenia tego rozporządzenia i sporządzenie wykazu dla petentów jest niemożliwe. Poszczególne kraje wydają różne dokumenty, inna jest sytuacja gdy pojazd był kupiony od osoby prywatnej, inna gdy sprzedał go dealer.

Zgubiono dokumenty

W siedzibie naszej redakcji są do odebrania dokumenty: książeczka zdrowia dziecka oraz legitymacja ubezpieczeniowa. Obydwa wystawione na nazwisko Sańpruch.

/NIKA/

http://sbc.wbp.kielce.pl

Nr 70

WIADOMOŚCI Z RATUSZA

Jak miasto zmieniło się w ciągu ostatnich trzech lat

KIELCE W ROZBUDOWIE

Zmiany w zagospodarowaniu naszego miasta, jakie nastąpiły w ciągu minionych trzech lat, podsumowali radni na swojej ostatniej w tej kadencji sesji. Ustalono, że w Kielcach wciąż potrzebna jest rozbudowa układu komunikacyjnego i reorganizacja ruchu kołowego. Spośród korzystnych trendów wyróżniono podnoszenie się jakości życia w naszym mieście, widoczne szczególnie na nowych terenach budownictwa jednorodzinnego.

Oceniony został każdy rodzaj działalności oraz wszelkie inwestycje, jakie doprowadziły do zmian w zagospodarowaniu wolnych terenów Kielc, korzystanie ze środowiska oraz przeobrażenie krajobrazu miasta. Jeżeli chodzi o wielorodzinne budownictwo mieszkaniowe, najwięcej zmian zaszło w zachodniej części miasta, gdzie Spółdzielnia Mieszkaniowa „Domator" kończy budowę osiedla Ślichowice II. Drugim pod względem wielkości terenem, na którym powstają nowe bloki, jest osiedle w rejonie ulic Dymińskiej i Kochanowskiego. Należy również wspomnieć o takich inwestycjach jak budowa bloków przy ul. Kościuszki oraz na osiedlach Słoneczne Wzgórze, Na Stoku i KSM - jako uzupełnienie już istniejącej zabudowy.

Fot. A. Piekarski

Węzeł Skrzetle usprawnił ruch w Kielcach.

Kieleckie budownictwo jednorodzinne rozwija się przede wszystkim poprzez indywidualnych inwestorów. Tego rodzaju działania widać na terenach całego miasta. Większe zgrupowania nowych osiedli jednorodzinnych powstały w rejonie Dąbrowy, Podhala, Baranówka oraz ul. Wojska Polskiego. Wciąż wolne pozostają fragmenty Ostrej Górki i Zalesia, a w przyszłości jako obszar pod zabudowę jednorodzinną wyznaczone będą również rejony ulic Sandomierskiej, Domaszowskiej i Gustawa Morcinka. Zdecydowanie najmniej, bo jedynie kilkanaście na terenie całego miasta, powstało dużych obiektów handlowo-usługowych. W widoczny sposób nie zmieniła się także zabudowa przemysłowa.

W ubiegłym roku ukończono budowę węzła Skrzetle, który usprawnił ruch na północno-zachodnich wyjazdach z Kielc. Zwrócono również uwagę na wzrastające znaczenie komunikacji kolejowej. Powstał m.in. projekt wprowadzenia zmian na łącznicy kolejowej w Górkach Szczukowskich. Rozbudowana została tzw. infrastruktura komunalna. Najpoważniejsza była inwestycja w oczyszczalni ścieków w Sitkówce, która dzięki temu może odbierać obecnie większą ilość ścieków komunalnych i jest przygotowana na powstanie kolejnych osiedli. Dzięki uprządkowaniu i powiększeniu wcześniej istniejących terenów zielonych zdecydowanie polepszył się wygląd naszego miasta. Nowe, oświetlone trasy spacerowe powstały w dolinie Silnicy i przy ul. Krakowskiej.

Przy okazji oceniania zmian w wyglądzie naszego miasta zauważono również braki, które należy jak najszybciej uzupełnić. Szczególnie w centrum miasta konieczne są remonty budynków mieszkalnych i reorganizacja ruchu kołowego. W obecnie opracowywanych planach zagospodarowania przestrzennego powinny się również znaleźć tereny przygotowane pod budownictwo mieszkaniowe.

Zmiany w przepisach dotyczących sprzedaży alkoholu

Mniej zakazów, więcej kultury

Fot. A. Piekarski

Przybywa piwnych ogródków, takich jak ten przy Domu Środowisk Twórczych w Kielcach.

Od 1 lipca obowiązują w Kielcach nowe zasady usytuowania miejsc sprzedaży napojów alkoholowych. Nie zmieniły się natomiast warunki, jakie muszą spełnić handlujący. Dzięki uchyleniu zakazu spożywania alkoholu w miejscach publicznych na kieleckich ulicach pojawiły się kolorowe parasolki przykawiarnianych ogródków.

Główna zmiana w gminnych przepisach dotyczy odległości, jaka musi być zachowana między punktem sprzedaży alkoholu a obiektami kultu religijnego, placówkami oświatowymi, sportowymi i kąpieliskami, zakładami dla nieletnich oraz opieki społecznej. Dotyczy to również obiektów wojskowych, zakładów karnych i aresztów śledczych. Do 1 lipca bieżącego roku punkt sprzedaży napojów alkoholowych nie mógł znajdować się bliżej niż 150 metrów - liczonych najkrótszą drogą dojścia - od wejścia do obiektów podlegających ochronie. Zamiast tak mierzonej odległości od początku bieżącego miesiąca wprowadzono strefę 75 metrów, odmierzaną od ogrodzenia, granic terenu bądź zarysu budynku, gdy któryś z wymienionych obiektów chronionych nie ma parkanu. Dotychczas obowiązywał również zakaz sprzedaży alkoholu w pobliżu zakładów przemysłowych, a obecnie nie wolno handlować nim niedaleko miejsc upamiętniających walkę i męczeństwo (nie dotyczy to tablic na budynkach).

Nie zmieniła się wymagana powierzchnia sklepu (minimum 80 m kw.) lub lokalu gastronomicznego (50 m kw.), w którym sprzedawany jest alkohol. W każdym z tych miejsc powinna znajdować się widoczna wywieszka informująca o zakazie sprzedaży alkoholu nieletnim, jego szkodliwości oraz adresach punktów zajmujących się leczeniem alkoholizmu. Zniesiono natomiast zakaz sprzedaży piwa w punktach adaptowanych z pomieszczeń gospodarczych, np. zsypach w blokach mieszkalnych. Każdy lokal gastronomiczny, w którym ma być podawany akohol, musi posiadać nie mniej niż 10 miejsc konsumpcyjnych, pozytywną opinię sanitarną i przeciwpożarową oraz stale czynny dla klientów węzeł sanitarny.

Równocześnie od 1 lipca br. uchylono dotychczas obowiązujący na terenie Kielc zakaz spożywania alkoholu w miejscach publicznych. Radni doszli bowiem do wniosku, że w ciągu dwóch lat obowiązywania zakazu nie spełnił on oczekiwań, nie ograniczył spożycia alkoholu w naszym mieście.

Po zniesieniu zakazu na kieleckich ulicach pojawiły się bajecznie kolorowe, przyciągające klientów ogródki piwne. Dzięki nim może rzadziej będziemy widywać „koneserów" popijających w bramach i na parkowych ławkach.

Specjalnie oznakowane miejsca parkingowe dla inwalidów

Postój na „kopercie"

Na kieleckich ulicach przygotowywane są specjalne miejsca parkingowe dla inwalidów. Przy każdym z nich pojawia się pionowy znak drogowy, a oprócz tego zaznacza się je na asfalcie charakterystyczną „kopertą".

Miejsca postojowe wyznaczono we wszystkich najbardziej zatłoczonych punktach centrum Kielc. Dzięki nim inwalidzi będą mieli łatwiejszy dostęp do najważniejszych urzędów, przychodni i placówek kulturalnych bądź oświatowych naszego miasta. Punkty te, choć wszystkie znajdują się w strefie ograniczonego parkowania, będą miejscami postojowymi nieodpłatnymi. Ze względu na dosyć dużą liczbę osób, które będą z nich korzystać, nie będzie można ich jednak zajmować na kilka godzin.

Pierwsze dziesięć „kopert" dla inwalidów zostanie namalowanych na ulicach: Leśnej (przy WSP), Kapitulnej (tuż przy ul. Sienkiewicza), Czerwonego Krzyża oraz Wesołej (dwa miejsca postoju przy przychodni) i Jana Pawła II (przy sądzie).

Przy ulicy Hipotecznej będą wyznaczone dwa dodatkowe miejsca przed Urzędem Skarbowym, a także za skrzyżowaniem z ul. Seminaryjską przy biurowcu „Nidy". Specjalne dwa miejsca znajdą się również na miejskich parkingach: na pl. Konstytucji 3 Maja (obok Urzędu Miasta) oraz przy Kieleckim Centrum Kultury.

Wyznaczenie miejsc parkingowych dla inwalidów jest jednym z pierwszych działań porządkujących kielecką strefę ograniczonego postoju. Jednocześnie ma to ułatwić poruszanie się po mieście osobom niepełnosprawnym, które obecnie często nie mogą znaleźć w oblężonym centrum miejsca dla swego samochodu.

Agencja Reklamy TEST 2 Program TVP Stowarzyszenie ROTUNDA

KABARETON ROKU

WIWAT XX WIEK!
CZYLI
HISTORIA POLSKI W KABARECIE

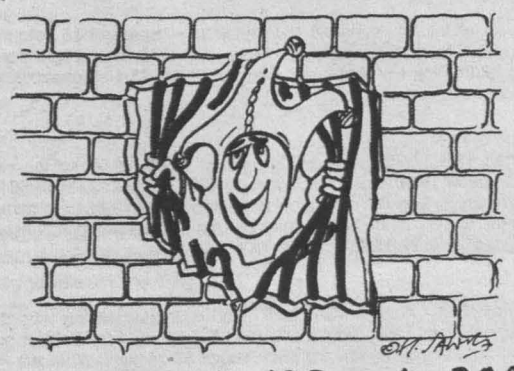

15 sierpnia '98 godz. 20 00
Kielce AMFITEATR KADZIELNIA

Wystąpią m.in.: Kabaret ELITA z Janem Kaczmarkiem, Alina Janowska, Elżbieta Jodłowska, Bohdan Łazuka, Barbara Rylska, Wojciech Siemion, Grupa Rafała Kmity, Tercet czyli Kwartet, Marysia Peszek, Katarzyna Jamróz, Kabaret Moralnego Niepokoju, Bartosz Brzeskot, Ryszard Pracz, Marta Bizoń, Piotr Bałtroczyk

Producent: Test Agencja Reklamy
Patronat: Radio Kielce, Słowo Kielce, Polskie Radio Kielce

Sprzedaż biletów: Orbis, Sigma, Salon Kolportera, Sklepy muzyczne
Dowóz biletów na telefon - 368 23 22 w godz. 8 00 - 16 00; 344 94 52 w godz. 15 00 - 22 00

231/98

MOPS rozszerza zakres usług dla osób z zaburzeniami psychicznymi

Pomóc choremu i rodzinie

Dodatkową, specjalistyczną opieką zostaną otoczeni od lipca podopieczni Miejskiego Ośrodka Pomocy Społecznej w Kielcach cierpiący na zaburzenia psychiczne. Będzie to kolejny z etapów rozpoczętego ponad półtora roku temu cyklu zajęć przeznaczonych właśnie dla tych chorych.

W kwietniu ubiegłego roku kielecki MOPS stworzył zespół osób wyspecjalizowanych w opiece nad chorymi z zaburzeniami psychicznymi. Opieka ta obejmowała nie tylko czuwanie nad pacjentem, ale również jego pielęgnację i rehabilitację fizyczną. Aby usługi były jak najbardziej fachowe, MOPS współpracował z najlepszymi pielęgniarkami, opiekunkami i rehabilitantami ze specjalistycznych agencji medycznych. Ze względu na specyfikę choroby i różnorodność zaburzeń występujących u chorych, wszyscy opiekunowie posiadają także podstawową wiedzę z zakresu psychiatrii. Nadzór merytoryczny nad jakością usług gwarantuje stały zespół specjalistów.

Niedawno MOPS opracował kolejny projekt rozszerzający zakres usług. Opiekunowie będą oferować chorym swoje wsparcie psychologiczno-pedagogiczne, terapeutyczno-edukacyjne oraz pomagać im w funkcjonowaniu w społeczeństwie. Jeszcze w lipcu zostanie powołany do życia zespół składający się z psychiatry, psychologa klinicznego, pielęgniarki psychiatrycznej i terapeuty zajęciowego oraz pracownika socjalnego. Osoby te będą nadzorować leczenie i pomoc chorym.

Wprowadzenie kolejnej formy opieki ma pomóc osobom z zaburzeniami psychicznymi w radzeniu sobie w trudnych sytuacjach, doprowadzić do ich aktywności zawodowej i powrotu do pracy. Dla części chorych będzie to terapia polegająca na rozwijaniu ich zainteresowań, dająca im szansę na powrót oraz prawidłowe funkcjonowanie w społeczeństwie.

Bez pomocy specjalistów chorzy z zaburzeniami psychicznymi często całkowicie tracą zdolność do samodzielnego życia. Przy odpowiednim wsparciu, kontynuowaniu leczenia i pomocy psychologicznej często mogą oni jednak w miarę normalnie funkcjonować. Dlatego też ponadpodstawowe usługi prowadzone przez MOPS pomogą, zarówno chorym, jak i ich rodzinom poradzić sobie z problemami, zdobywać wiedzę i pewność siebie w sytuacjach, w których zwykłe leczenie okazuje się nieskuteczne.

Głównym celem specjalistów będzie stworzenie chorym oparcia i warunków niezbędnych do samodzielnego życia. Z tej formy pomocy skorzystają osoby, które nie wymagają szpitalnego leczenia, a pomoc dla nich ogranicza się do podawania leków. Świadczenia te uzupełnią więc dotychczas istniejącą lukę w systemie opieki nad osobami chorymi psychicznie, które przebywają w domu.

Kolumnę przygotowała Wioletta Karasińska

http://sbc.wbp.kielce.pl

ŚRODA

Imieniny obchodzą:
Magdalena i Maria

JUŻ TYLKO 894 dni do końca XX wieku! POCZTA POLSKA CK 22.07.1998 r. KIELCE

22 lipca jest 203 dniem roku.
Przed nami 162 dni 1998 roku.

Pogotowie Ratunkowe - 999
Straż Pożarna - 998
Pogotowie Policyjne - 997

KIELCE

BIURO REKLAM I OGŁOSZEŃ „ECHA DNIA", ul. Targowa 18, tel. 343-06-21, tel./fax 332-45-40, czynne w godz. 7.30-18.00.

TEATRY I KINA

- **Teatr im. S. Żeromskiego**

- tel. 34-475-00, 34-460-48; przerwa urlopowa.

- **PTLiA „Kubuś"**

- tel. 368-02-93; przerwa urlopowa.

- **„Romantica"**

- DOLBY DIGITAL; „Kłamca, kłamca" USA, l. 12, g. 14, „Demony wojny" pol., l. 15, g. 16, „Kasamowa" USA, l. 15, g. 18, „Wydział pościgowy" USA, l. 15, g. 20.

- **„Moskwa"**

- „Mocne uderzenie" USA, l. 15, g. 16, 18, „Miejski obłęd" USA, l. 15, g. 20, „Herkules" USA, bo., g. 14.

- **„Studyjne"**

- nieczynne.

- **„Echo"**

- przerwa wakacyjna.

WYSTAWY

- **Galeria BWA**

- tel. 344-63-19; Galeria BWA „Piwnice", ul. Leśna 7. Wystawa malarstwa Bolesława Cetnera. Galeria czynna od poniedziałku do piątku w godz. 11.00-17.00, w niedziele w godz. 11.00-15.00, w soboty - nieczynna. Galeria BWA „Na Piętrze", ul. Leśna 7. „Z poróży" - fotografie Leszka Mądzika. Galeria czynna od poniedziałku do piątku w godzinach 9.00-15.00. W soboty i niedziele - nieczynna.

MUZEA

- **Muzeum Narodowe**

- dawny pałac biskupów krakowskich, pl. Zamkowy 1, tel. 34-423-18. Ekspozycje stałe: Korpus główny: „Wnętrza zabytkowe z XVII i XVIII wieku", „Dawne uzbrojenie europejskie i wschodnie", „Sanktuarium Marszałka Józefa Piłsudskiego", skrzydło północne: „Galeria malarstwa polskiego i sztuki zdobniczej (od początku XVII w. do 1939 roku)". Wystawa czasowa: „Od rozbiorów do niepodległości" (w korpusie głównym). Muzeum czynne codziennie oprócz poniedziałków i wtorków w godz. 9.00-16.00. W niedzielę wstęp wolny.

- **Muzeum**

- przy Rynku 3/5, tel. 344-40-14. Ekspozycje stałe: „Współczesna sztuka ludowa Kielecczyzny". Wystawy czasowe: „Z pradziejów regionu świętokrzyskiego" i „Kielecczyzna średniowieczna". Czynne codziennie, oprócz poniedziałków i śród, w godz. 9.00-16.00. W niedziele wstęp wolny.

- **Oddział**

- Muzeum Lat Szkolnych S. Żeromskiego (Oddział Muzeum Narodowego), ul. Jana Pawła II 5, tel. 344-57-92. Wystawa materiałów biograficznych i literackich z młodzieńczych lat pisarza. Czynne: wtorki, czwartki, piątki, niedziele w godz. 9-16, środy w godz. 11-18. W niedziele wstęp wolny.

- **Oddział**

- Muzeum H. Sienkiewicza w Oblęgorku (Oddział Muzeum Narodowego - tel. 303-04-26). Odtworzony wystrój mieszkania pisarza oraz wystawa biograficzno-literacka. Muzeum czynne codziennie, oprócz poniedziałków w godz. 10.00-16.00. W piątek wstęp wolny.

- **Zabawkarstwa**

- wystawy: pokonkursowa modelarska, autorska: „Zabawki Stanisława Naroga", świąteczna: „Stroje choinkowe i ozdoby bożonarodzeniowe", „Lalka i jej gospodarstwo". Muzeum czynne, poza poniedziałkami, każdego dnia tygodnia w godz. 10.00-17.00.

- **Muzeum Wsi Kieleckiej**

- Dworek Laszczyków, ul. Jana Pawła II 6, tel. 344-92-97. „Patroni ludzkiego losu - święci w ikonografii i sztuce ludowej". Wystawa czynna od poniedziałku do piątku i w niedzielę w godz. 10-15. W niedziele wstęp wolny.

- **Park Etnograficzny w Tokarni**

- wnętrza XIX-w. chałup, XIX-w. apteka, dwór z Suchedniowa, wystawa rzeźb J. Bernasiewicza. Sezon letni - muzeum czynne od wtorku do piątku w godz. 10-17, w sobotę i niedzielę w godz. 10-18. Bilety normalne - 5 zł, bilety ulgowe - 2,50 zł.

- **Muzeum Pamięci Narodowej**

- ul. Zamkowa 3. Muzeum nieczynne.

Telefony

- Straż Miejska: 986, 368-75-15 (czynne całą dobę); 368-75-33 (w godz. 7-15, po godz. 15 fax); posterunki, czynne w godz. 7.00-22.00: Śródmieście - 67-60-13, dworzec PKS: 366-01-10, os. Świętokrzyskie: 331-15-41; Pomoc Drogowa: 366-00-65, Pogotowie Energetyczne Kielce-miasto: 991, Pogotowie Gazowe: 331-20-20 i 992, Pogotowie Wod.-Kan.: 994, c.o., Elektryczne RPGM: 361-18-33, czynne w godz. 15.00-23.00 w dni powszednie, w godz. 7.00-23.00 w dni wolne od pracy: 331-16-47 i 344-30-94.

RADIO TAXI „LIDER", Kielce, tel. 96-66, 345-88-88. 23/ap

Radio Taxi „Alfa", Kielce, tel. 96-22, 344-44-44. dr 34210

RADIO TAXI „EUROPA", Kielce, tel. 3-611-611. dr 34442

Komunikacja Międzynarodowa „Omnia", Kielce, tel. 345-77-43, 345-77-46. kk 3313

TAI - Ogólnopolska Informacja Gospodarcza, tel. 94-77. bo/u

RADIO TAXI „EURO-AUTO", Kielce, tel. 96-63, 362-13-13, 362-23-23. Zniżki. 156/98

Radio Taxi „MERCEDES", tel. 345-1111, 96-25. ab/544

Radio Taxi „Omega", tel. 36-00000. dr 36189

- **Postoje taksówek**

- **osobowe:** plac dworcowy: tel. 368-33-99, ul. Piekoszowska: tel. 34-515-11, ul. Jesionowa: tel. 331-79-19, ul. Mielczarskiego: tel. 366-40-40, ul. Szymanowskiego: tel. 34-488-45; **bagażowe:** ul. Armii Czerwonej: tel. 368-06-68, TAXI Dalnia, ul. Szajnowicza: tel. 368-96-66.

OSTRE DYŻURY

- **Szpitale:**

- wewnętrzny i chirurgiczny - Kościuszki.

- **Apteki**

- dyżur całodobowy - pl. Wolności 1, dyżur do godz. 23 - ul. Paderewskiego 37/39.

- **Telefon zaufania KGP**

- 0-800-120-226 (bezpłatna infolinia).

- **Telefon zaufania w KWP**

- Kielce, tel. 342-99-87, pod którym można zgłaszać patologie, popełnione przestępstwa.

- **Zespół Pomocy Rodzinie przy PZP**

- Kielce, ul. Grunwaldzka 47 zaprasza w poniedziałki i czwartki od 15.00 do 18.00, tel. (041) 345-08-94 w. 345 codziennie od 8.00 do 14.00.

- terapia rodzin i małżeństw w sytuacjach kryzysowych, terapia rodzin z dzieckiem przejawiającym trudności emocjonalne, terapia i poradnictwo dla młodzieży. Usługi bezpłatne.

- **Punkt Konsultacyjny do Spraw Uzależnień**

- alkoholizm, narkomania - tel. 344-39-86, od poniedziałku do piątku w godz. 14.00-18.00. Mityngi anonimowych narkomanów - czwartki, godz. 17.00.

- **Psycholog, pedagog**

- pomogą Ci - zadzwoń, tel. zaufania 366-17-41, poniedziałki i czwartki w godz. 15.00-17.00.

- **Telefon zaufania**

- dla ludzi z problemem alkoholowym - od poniedziałku do piątku w godz. 18.00-20.00: tel. 345-73-46 (piątek - również narkomania).

USŁUGI LEKARSKIE

- **BIM**

- informacja o prywatnych usługach medycznych: tel. (041) 342-76-97.

- **Nagła pomoc lekarska lekarzy specjalistów**

- wizyty domowe pediatrów, chirurgów dziecięcych, internistów, laryngologów, neurologów, badania EKG. Zgłoszenia codziennie w godz. 11.00-20.00, tel. (041) 331-56-50. Wizyty domowe w godz. 14.30-22.00 (dni powszednie), 11.00-21.00 (dni wolne). 7717/98

- **Pomoc Doraźna dla Dzieci D. R. Szczukoccy**

- wizyty domowe, gabinet lekarski, tel. (041) 368-48-91, Kielce, ul. Połowniaka 4 m. 25, codziennie: 16.00-22.00, soboty 10.00-16.00. 6471/98

- **Wizyty domowe pediatrów**

- Sieczko, tel. (041) 331-69-04. dr 34885

- **Pogotowie pediatryczne**

- 7.00-22.00, tel. (041) 368-46-36. dr/32435

- **Dyżury stomatologiczne**

- Kielce, ul. Tatrzańska 91 (Uroczysko), soboty, niedziele i święta - 10.00-21.00, tel. (041) 331-80-68. 7890/98

- **Gabinety urologiczne**

- bezoperacyjne leczenie prostaty. Kielce, ul. Seminaryjska 27 A, tel. 361-30-60. Specjaliści urolodzy. md 31

- **Pomoc psychologiczna**

- Agnieszka Kopycińska, psychoterapeuta, lekarz. Kielce, tel. 362-61-95. dr 33322

INNE USŁUGI

AUTOHOLOWANIE kraj, zagranica, tel. (041) 34-421-71, 090-26-48-06. 34/ap

Pomoc drogowa, tel. (041) 331-69-20, kom. 0602-382-693. dr 29280

Przedsiębiorstwo Usług Komunalnych Usługi Pogrzebowe, całodobowe, tel. (041) 366-31-77, 344-67-88. dr 33786

KOŃSKIE

BIURO REKLAM I OGŁOSZEŃ „ECHA DNIA", ul. Łazienna 13, tel. 372-20-20, czynne 10.00-14.00.

- **Kino „Adria"**

- brak terminarza.

OSTROWIEC

BIURO REKLAM I OGŁOSZEŃ „ECHA DNIA", Hotel „Łysica", al. 3 Maja 13, tel./fax (047) 265-45-54. Czynne 10.00-15.00. Centrum Klub Ostrowieckiej SM, ul. Wspólna 5, I p., pok. 2, tel. (047) 62-16-65. Czynne 11.00-15.00.

- **Apteka dyżurująca:**

- ul. Sandomierska 6, tel. 65-27-44.

- **Biuro Wystaw Artystycznych**

- Galeria, ul. Siennieńska 54, tel./fax (047) 263-20-48. Nieczynna.

- **Muzeum Historyczno-Archeologiczne**

- wystawy stałe: „Wystawa zabytkowych fajansów i porcelany ćmielowskiej", „Poczet książąt i królów polskich wg M. Bacciarellego". Wystawy czasowe: „Dzieje Ostrowca Świętokrzyskiego", „Od Etrusków do Rzymian (kultura i sztuka antyku)", „Grafika" - wystawa prezentująca grafiki Zdzisława Maja z lat 1971-1997. Muzeum czynne: od wtorku do piątku w godz. 9.00-16.30, w soboty w godz. 8.00-14.30, niedziele w godz. 13.00-16.30.

- **Rezerwat i Muzeum Archeologiczne w Krzemionkach**

- czynne: wtorek-piątek w godz. 9.00-18.00, soboty w godz. 9.00-17.00, niedziele w godz. 11.00-17.00. Wystawy: „Górnictwo krzemienia w neolicie", „Dwie podziemne galerie turystyczne", „Skansen wioski neolitycznej".

Telefony

- Informacja i rezerwacja biletów PKS: 65-38-64; autoholowanie: samochody ciężarowe i autobusy, czynne całą dobę: 65-38-28, Biuro Turystyczne: 65-23-40.

ECHO-TAXI, tel. 62-11-11, dojazd do klienta bezpłatny.

SKARŻYSKO-KAM.

- **Apteka**

- ul. 1 Maja 34.

KINA

- **„Wolność"**

- brak terminarza.

- **„Metalowiec"**

- brak terminarza.

- **Muzeum im. Orła Białego**

- Rejów, ul. Słoneczna 90, tel. 531-331. Czynne codziennie: ekspozycja plenerowa - cały dzień, ekspozycja w budynku - w godz. 9-17.

- **Kryta pływalnia**

- ul. Spółdzielcza 19, tel. 539-345, czynna: poniedziałek-piątek w godzinach 8-20, sobota i niedziela w godzinach 10-20.

POSTÓJ TAXI „PRZY DWORCU", nie pobiera opłaty za dojazd, tel. 513-705. bo/u

DAREX - Radio Taxi, tel. 25-37-378, 96-28. u/bo

STARACHOWICE

- **Apteka**

- ul. Marszałkowska 17.

- **KINO „Miejskie"**

- brak terminarza.

SUCHEDNIÓW

- **KINO „Kuźnica"**

- nieczynne.

SĘDZISZÓW

- **KINO „Ballada"**

- brak terminarza.

JĘDRZEJÓW

- **KINO**

- nieczynne.

BUSKO

- **KINO „Zdrój"**

- nieczynne.

- **Galeria BWA „Zielona"**

- ul. Mickiewicza 7. Wystawa malarstwa Małgorzaty Bieleckiej. Galeria czynna codziennie w godz. 11-17, niedziele w godz. 11-15, poniedziałki - nieczynna.

PIŃCZÓW

- **KINO „Belweder"**

- nieczynne.

KAZIMIERZA WIELKA

- **KINO „Uciecha"**

- nieczynne.

WŁOSZCZOWA

- **KINO**

- nieczynne.

STOPNICA

- **KINO „Powiew"**

- brak terminarza.

Redakcja nie odpowiada za zmiany w terminarzach.

NOTATNIK

„Portret mojego miasta"

Miejskie Centrum Kultury w Ostrowcu Świętokrzyskim ogłasza konkurs fotograficzny pn. „Portret mojego miasta". Celem konkursu jest pokazanie współczesnego pejzażu naszego miasta oraz uratowanie chociaż w części tego, co może złożyć się na jego portret. Każdy fotoamator może nadesłać dowolną ilość zdjęć kolorowych lub czarno-białych w formacie nie mniejszym niż 13x18 cm. Zdjęcia muszą być podpisane na odwrocie /imię, nazwisko, wiek, adres oraz tytuł pracy/. Cykle wyraźnie oznakowane będą ocenianie jako pojedyncze. Prace należy przesyłać lub doręczyć osobiście pod adresem: Miejskie Centrum Kultury, ul. Siennieńska 54, 27-400 Ostrowiec Świętokrzyski. Termin nadsyłania prac upływa 30 września. Jury, składające się z artystów fotografików, członków ZPAF oceni prace w pierwszych dniach października. Za najciekawsze prace przewidziane są nagrody.

Kurs sternika motorowodnego

Zarząd Wojewódzki Wodnego Ochotniczego Pogotowia Ratunkowego w Kielcach przyjmuje zgłoszenia chętnych na kurs sternika motorowodnego. Bliższych informacji udziela biuro WOPR w Kielcach przy ul. Żytniej 1, tel. 344-92-18. **/sia/**

RADIA

RADIO KIELCE

0.00-8.00 Wiad. (co godzinę) **5.00** Nowinki z Radiowej **5.25, 12.55** Notowania na targowiskach **5.30, 6.30, 7.30** Sytuacja na drogach **6.00, 16.00** Aktualn. dnia **6.05, 7.05, 8.05, 12.10, 17.30, 20.10** Sport **8.15, 10.15, 11.55, 12.15, 17.35** Kuriery ogłosz. **8.30, 11.00, 13.00, 15.00, 16.00, 17.00, 19.00, 21.00, 23.00** Wiad. **8.50** Radiowa giełda pracy **9.00** Radiostopem na wakacje: gmina Lipsko **10.00, 12.00, 14.00, 18.00, 20.00** Mag. inform. **11.45** Znaczy kapitan - powieść **12.00** Plus w południe **12.10** 300 sekund o sporcie **12.20** Prosto z gminy **12.30** Ludowe rytmy **13.10** Rozmait. i muzyka **13.50** Dewajtis M. Rodziewiczówny **14.15** Auto radio - moto radio **15.10** Przeboje na lato **15.35** Europa dla ciebie - aud. dla młodzieży **15.55, 19.50** Język angielski **18.00** Plus **18.30** W świecie literatury i sztuki **19.10** Płyta tygodnia **19.55** O krasnoludkach i sierotce Marysi **20.15** Radio po kolacji **21.50** Szczurojorczycy E. Redlińskiego **22.00** BBC **23.00** Muzyka kielecka **0.00** Nocne Kielce

RADIO FAMA

5.50-19.50 Serwisy inform. (co godzinę) **6.00-9.00** Muzyczne przebudzanki: inform. z policji i straży pożarnej, przegląd prasy lokalnej, wiad. kultur., przegląd prasy krajowej, serwis sport. **6.15, 6.45, 7.10-16.10** Wiad. dla kierowców **9.15** Konkurs Omnibu **11.00** Relacje, Wywiady, Muzyka **13.15** Konkurs **16.00** FAnaberie MAłolatów **20.00** Bardzo dobry wieczór: kalendarium muzyczne, płyta wieczoru, propozycje do listy przebojów, konkurs **0.00-6.00** FaMa nocą

RADIO JEDNOŚĆ

6.30, 7.00-11.00, 13.00-17.00, 19.00 Serwis inform. **6.30, 7.00, 8.00, 11.00, 14.00, 17.00, 18.00** Prognoza pogody **6.00-8.00** Radio Budzik: **6.00** Powitanie **6.15** Patron dnia i ogłoszenia o treści religijnej **6.45** Ewangeliczny puls dnia **7.15** Kalendarium na dziś **7.40** Przegląd prasy prawicowej **7.50, 8.50, 15.50, 19.10** Wiad. sport. **8.00-11.30** Samo życie: **8.10** Wiad. z policji **8.15, 9.45, 12.30, 14.10, 17.10** Komunikaty płatne **8.20** Konkurs Jedności: Konkurs film. **8.30** Rynek pracy **8.40** Przegląd prasy codziennej **9.10** Czas Samarytanina **9.15** Gość dnia **10.30** 600 sekund ze starym przebojem **10.50** Komunikaty bezpłatne **11.10** Piosenka jest dobra na wszystko **11.30-12.10** Czas ewangelii: **11.45** Anioł Pański **12.10-15.00** Rozmaitości w Jedności: **12.10** Melodie na środowe popołudnie **12.15** Kalendarium dnia **12.35** Konkurs **12.50** Album Tygodnia **13.15** Gość w studio **14.25** Dziecięcy przebój tygodnia **14.50** Komunikaty bezpłatne **15.00-17.50** Muzyka, fakty, zdarzenia **15.10** Kalendarium na dziś **15.20** Muzyczne kalendarium w pigułce **16.10** Wiad. report. **17.30** Solidarność proponuje **17:50-19.00** Czas ewangelii: **18.00** Msza św. **18.40** Komunikaty o treści religijnej **19.00-20.00** Radio dla Ciebie: **19.00** Fakty dnia - przegląd wydarzeń **19.15** Konkurs dla dzieci **19.40** Konkurs biblijny dla młodych słuchaczy **20.00-23.00** Czas ewangelii: **20.00** Audycja wieczorna Radia Watykańskiego **20.30** Modlitwa różańcowa **21.00** Apel Jasnogórski **21.05** Lektura dnia **21.10** Czas Samarytanina **21.15** Wieczorne rozmowy **23.00-0.00** Muzyczny wieczór: **22.00** Elektroniczne pejzaże **23.00** Mag. muz. XL **0.00** Pożegnanie

RMF FM

0.45 Wiad. (co godzinę) oraz: **5.15, 6.15, 7.15, 8.15 9.15, 10.15, 11.15, 13.15, 14.15, 15.15, 16.15** Wiad. region., pogoda **6.30, 7.00, 7.30, 8.00, 8.30, 9.00, 15.00, 15.30, 16.00, 16.30, 17.00, 17.30** Traffić - region. inform. dla kierowców **5.00-9.00** Ni w pięć, ni w dziewięć, m.in.: **9.00-12.00** Byle do piątku **12.00-13.00** Radio Muzyka Fakty - wyd. południowe **13.00-15.00** Na językach **15.00-17.00** Poza zasięgiem **17.00-18.00** Radio Muzyka Fakty - wyd. popołudniowe **18.00-20.00** Lista Hop-Bęc (Hop: 0-700 060 22; Bęc: 0-700 060-33) **20.00-20.00** Metzoforte **22.00-1.00** O zmRocku **1.00-5.00** Lunatycy i cykliści

MTM FM RADIO NAD KAMIENNĄ

7.00-22.00 Serwis inform., **6.00** Poranny blok prezenterski: muzyka, aktualn., inform., konkursy: **6.00** Otwórz oczka **7.05** Piosenka dla solenizantów i jubilatów **7.20** Strzał w dziesiątkę, czyli przebój dnia (co godzinę) **7.30** Konkurs - Torebka szalonej reporterki **8.15, 11.15, 13.15, 16.15** Komunikaty i ogłoszenia **8.30** Płyta dnia **9.15** Konkurs prasowy **10.05** Aktualn. sport. **10.45** Przegląd prasy **11.25** Radiowa giełda pracy **12.30** Ukryty telefon **14.30** Popołudniowy blok prezenterski: **14.30-17.00** Publicystyka, temat dnia, sonda, rep. **18.05** Aktualn. sport. **18.15** Eko-Konkurs **21.05** Wieczór z czarną płytą **22.05-6.05** Muzyka Nocnych Marków

TELEWIZJE REGIONALNE

PTK 2

18.00 Życie jak loteria - serial **18.45** Port lotniczy - serial **19.35** Auto moto puls - mag. **20.00** Małolata Bonnie i kleptoman Clyde - film sens. USA **21.30** Z planu filmowego - mag. **22.00** Wojownicy z piekieł - film sens. USA **23.40** Niebezpieczne kobiety - serial **0.20** Muzyczne dobranoc

TKK

17.15 Wiad. TKK **17.35** Omówienie programu **17.45** Psiaki, kociaki i inne zwierzaki: Tresura psów **18.00** Kreskówkowy świat **18.35** Latoteka TKK **18.50** Moje 5 minut **18.55** Wakacyjny konkurs na telefon **19.15** Wiad. TKk **19.25** Lotnictwo morskie - film dok. **20.00** Ring z... **21.00** Sąd kryminalny - serial **21.50** Bezpieczeństwo na drodze **21.55** Wiad. TKK **22.15** Telegazeta TKK

HBO

9.00 Cherokee Kid - western USA **10.35** Przed wschodem słońca - film obycz. USA **12.20** Wakacje w domu - film obycz. USA **14.05** Kochany potwór - film przyg. USA **15.45** Spowiedź dziecięcia wieku - pol. dram. obycz. **17.25** Mój tata harcerz - film przyg. USA **19.00** Żyrafa-olbrzym z Etoshy - austral. film przyr. **20.00** Akademia policyjna 4 - Patrol obywatelski - kom. USA **21.30** Co z Bobem? - kom. USA **23.10** Cherokee Kid - western USA **0.40** Wpadka - film sens. USA **2.25** Dzieci i rewolwery - film dok. USA

KRAKÓW 3

8.00 Kronika **8.10** Kufer babci Aliny - pr. poradnikowy **8.35** Maria z przedmieścia - serial obycz. **9.30** Owadolandia - serial anim. **9.40** Bajkowa kraina - serial anim. **9.50** Opowieść o mądrym królu - serial anim. **10.00** Mieszkańcy wesołego lasu - serial anim. **10.20** Czas czy nie czas? - serial anim. **10.45** Paulina na wsi - serial **10.50** Nieujarzmiona Afryka - serial przyr. **11.20** Don Kichot (3) - serial **12.00** Wojna nieznana - serial dok. **13.05** Inne sprawy, inni ludzie, inne światy - serial popularnonauk. **13.35** Pełny odlot - serial **14.00** Kreacja - mag. mody **14.15** Koncert **15.00** Pr. dnia **15.05** Nasza antena **15.10** Owadolandia - serial anim. **15.25** Bajkowa kraina - serial anim. **15.35** Opowieść o mądrym królu - serial anim. **15.40** Mieszkańcy wesołego lasu - serial anim. **16.05** Czas czy nie czas? - serial anim. **16.30** Artur i Mamuśka - serial kom. **17.00** Klub działkowicza **17.15** Słodki ciężar - pr. publicyst. **17.30** 9 i 1/2 - mag. report. **18.00** Nasza antena **18.10** Kronika **18.35** Maria z przedmieścia - serial obycz. **19.30** Nieujarzmiona Afryka - serial przyr. **20.00** Don Kichot (3) - serial **20.50** Wojna nieznana - serial dok. **21.50** Kronika **22.00** Studio Sport **22.05** Koncert **22.50-1.10** Znachor - pol. dram. obycz.

http://sbc.wbp.kielce.pl

TELEWIZJE

TVP1

7.00 Kawa czy herbata? [audiotele: 0-70055560-2] **8.00** Dziewczyny z centrali (8-ost.) - bryt. serial obycz. **8.30** Wiad. **8.40** Prognoza pogody **8.45** Dla dzieci: Lato z Misiem i Margolcią **9.10** Podróże z Aleksandrem i Emilią (14) - serial anim. **9.35** Dla dzieci: Łowcy przygód **10.00** Milagros (74) - wł. serial obycz. **10.50** Lumen 2000 - cykl dok. **11.15** Grajmy w szachy **11.25** Lato z Magazynem Notowań: Nie tylko konie, Królowe gór - Skawa **12.00** Wiad. **12.10** Agrobiznes - roln. pr. inform. **12.20** Rozmowy o reformie - pr. publicyst. **12.40** Klan (48, 49) - telenowela pol. **13.30** Kino letnie: Nie, moja droga córko - kom. bryt. **15.25** Nić Ariadny - teleturniej komputerowy **15.45** Wishbone (35) - serial USA **16.15** Moda na sukces (649) - serial obycz. USA **16.40** Rzeczpospolita Samorządowa [audiotele: 0-70035299] **17.00** Teleexpress **17.25** Sekrety Weroniki - serial kom. USA **17.55** Wahadełko światła **18.25** Stop-klatka - mag. film. **18.35** Goniec kulturalny **18.50** Flesz - Wiad. oraz Prognoza pogody **19.00** Wieczorynka: Muminki **19.30** Wiad., Sport i Prognoza pogody **20.10** Paragraf 99 - kom. USA **21.50** Jaka Polska? **21.55** W centrum uwagi - pr. publicyst. **22.15** Kabaret Starszych Panów: Wieczór XIV - 14 i 3/4 **23.15** Wiad. i Sport **23.30** Testament wieków (3) Tropem przedziwnych kultur - serial dok. **0.00** Planeta Uran - fr. dram. woj. **1.35-1.50** Łowcy ognia

TVP2

7.00 Sport telegram (powt.) **7.05** Dziennik krajowy **7.25** Krok za krokiem (46) - serial kom. USA **7.50** Studio urody **8.00** Program lokalny **8.30** W labiryncie - pol. serial obycz. **9.00** Czterej pancerni i pies (13) - pol. serial woj. **10.00** Chcecie bajki - oto bajka **10.10** Władcy zwierząt: Niezwykły książę - fr. serial dok. **10.35** Opowieści z Księgi Cnót - serial anim. USA **11.05** Siedem życzeń (3) Być dorosłym - serial pol. **12.00** Baw się razem z nami **13.00** Panorama **13.20** Dziennik krajowy (powt.) **13.40** Relaks z... Poznania **15.00** Powitanie **15.10** Przystanek Alaska (64) - serial obycz. USA **16.00** Panorama **16.10** Studio Sport: Europejski Przegląd Piłkarski **16.35** 5 x 5 - Wygrajmy razem - teleturniej [audiotele: 0-70035217] **17.05** Dla dzieci: Ale heca **17.30** Program lokalny **18.00** Panorama **18.10** Program lokalny **18.35** Jeden z dziesięciu - teleturniej [audiotele 0-70075800] **19.05** Ekspres reporterów **19.35** Żegnaj Rockefeller (6) - serial pol. **20.05** Studio Sport: Piłka nożna - Runda wstępna Pucharu UEFA (w przerwie meczu Sport telegram) **22.00** Panorama **22.35** 997 - mag. krym. **23.00** Iluzjoniści - film dok. **23.35** Teatr Dwójki - Scena popularna: R. Cossa - Bunia **0.35** Mieczysław Karłowicz: Odwieczne pieśni - koncert **1.05-1.25** Kronika Igrzysk Dobrej Woli

POLSAT

6.00 Poranek z PolSatem **7.45** Polityczne graffiti **7.55** Poranne informacje **8.00** Maska (8) (powt.) **8.30** Znak Zorro (37) (powt.) **9.00** Tarzan (37) (powt.) **9.30** Żar młodości (491) (powt.) **10.30** Przyjaciele (20) (powt.) **11.00** Roseanne (67) (powt.) **11.30** Komisarz Rex (4) (powt.) **12.30** Kalambury - pr. rozr. **13.00** Rykowisko **13.30** Izba gmin - pr. publicyst. **14.00** Disco Relax **15.00** Garfield (48) - serial anim. USA **15.30** Lato z PolSatem **16.00** Inform. **16.15** Lato z PolSatem **16.45** Dziewięciu wspaniałych: gra - zabawa **17.15** Rykowisko **17.45** Przyjaciele (21) - serial kom. USA **18.15** Roseanne (68) - serial kom. USA **18.45** Inform. **19.00** Znak Zorro (38) - serial przyg. USA **19.30** Tarzan (38) - serial przyg. USA **20.00** Tekwar (10) - serial sf USA **20.50** Losowanie LOTTO **21.00** Film tygodnia: Piromani - kom. obycz. USA **23.00** Wyniki losowania LOTTO **23.05** Informacje i biznes informacje **23.25** Polityczne graffiti **23.35** Mag. sport. **1.10** Plastic TV **1.30** Przytuł mnie **2.30** Jacek Ziobro Super Star **3.00** Pożegnanie

RTL7

7.00 Muzyka w RTL7 **7.10** Campbellowie - serial **8.00** Teleshopping **8.30** Siódemka dzieciakom: Superpies, Powrót do przyszłości **9.25** Słodka dolina - serial **9.45** Sunset Beach - serial obycz. **10.30** Przysięgam na wszystko - kom. obycz. USA **12.00** Ukryta kamera - pr. rozr. **12.45** Federalni - serial sens. **13.30** Teleshopping **14.00** Campbellowie - serial **14.50** Słodka dolina - serial **15.10** Siódemka dzieciakom: Superpies, Powrót do przyszłości, Tajemnicze Złote Miasta **16.40** Ukryta kamera - pr. rozr. **17.10** Prawo miecza - serial sf **18.00** Sunset Beach - serial obycz. **18.50** 7 minut - wydarzenia dnia - pr. inform. **19.00** Prawo i bezprawie - serial sens. **19.55** 33 stopnie w cieniu - film sens. USA **21.35** Murder Call - serial sens. **22.25** Crime Story - serial krym. **23.15** Prawo miecza - serial sf **0.00** Prawo i bezprawie - serial sens. **0.45** Crime Story - serial krym. **1.30** Muzyka w RTL7 oraz prognoza pogody

TV POLONIA

7.00 Sport telegram **7.10** Piano (powt.) **7.45** Zakrystie starych kościołów: Zakrystia w Niepołomicach **8.05** Blisko, choć daleko: Metamorfozy (powt.) **8.30** Wiad. **8.45** Szaleństwo Majki Skowron (1/9) Ariel (powt.) **9.15** Od rozbioru do wolności (powt.) **9.45** Tylko muzyka (powt.) **10.45** Wielka gra (powt.) **11.35** Zaproszenie: A jednak się kręci... wokół zamku (powt.) **12.00** Wiad. **12.15** Życie na gorąco (4) Malavita (powt.) **13.30** Scena Country (powt.) **14.10** Autolustracja (powt.) **14.45** Mag. parlamentarny **15.00** Panorama **15.20** Pr. dnia **15.30** Auto-Moto-Klub - mag. sport. **15.45** Przegląd prasy polonijnej **16.00** Historie (3) Zapomniani mistrzowie **16.30** Dla młodych widzów: Truskawkowe studio (powt.) **16.50** Dla dzieci: Kolorowe nutki - pr. muz. **17.00** Teleexpress **17.15** Wielka gra - teleturniej **18.05** Na królewskim trakcie **18.15** Sport z satelity: Finał zawodów MTB w Książu **19.15** Dobranocka: Przygody Sindbada Żeglarza **19.30** Wiad. **19.55** Prognoza pogody **20.00** Marysia i Napoleon - pol. kom. kostium. **21.50** Złote lata sześćdziesiąte - zespół Żuki **22.30** Panorama **23.05** Ze sztuką na ty: Skąd ta wrażliwość? - Spotkanie z Olgą Tokarczuk **23.40** Mela Muter - film dok. **0.05** Lato w Filharmonii: Concerti Grossi - Arcangelo Corellego **0.30** W centrum uwagi - pr. publicyst. **0.45** Pr. dnia oraz Powitanie widzów amerykańskich **0.50** Przygody Sindbada Żeglarza (powt.) **1.00** Wiad. **1.20** Sport oraz Prognoza pogody **1.30** Sport z satelity: Finał zawodów MTB w Książu (powt.) **2.30** Panorama **3.05** Marysia i Napoleon (powt.) **4.55** Złote lata sześćdziesiąte (powt.) **5.35** W centrum uwagi - pr. publicyst. **5.50** Mag. parlamentarny (powt.) **6.10** Wielka gra (powt.)

TVN

6.15 Jolanda (137) - telenowela **6.45** Telesklep **7.15** Hardcastle i McCormick (18) - serial detektywistyczny USA **8.15** Kucyki i przyjaciele (19) - serial anim. **8.35** Conan - łowca przygód (64) - serial anim. **9.00** Szkoła złamanych serc (202) - serial austral. **9.30** Nieśmiertelny (39) - serial przyg. USA **10.30** Mike Hammer (16) - serial krym. USA **11.30** Big Star Party - superlista **12.30** Manuela (43) - telenowela **13.30** Jolanda (137) - telenowela **14.00** Telesklep **14.30** Kucyki i przyjaciele (19) - serial anim. **14.55** Conan - łowca przygód (64) - serial anim. **15.20** W naszym kręgu (79) - serial austral. **15.45** Szkoła złamanych serc (202) - serial austral. **16.15** Nieśmiertelny (39) - serial przyg. USA **17.15** TVN Fakty Regionalne **17.30** Co za dzień - pr. rozr. **18.00** Magnum (18) - serial sens. USA **19.00** TVN Fakty **19.20** Pogoda **19.25** Sport **19.30** Więzy rodzinne (20) - serial kom. USA **20.00-23.00** Środa dla zuchwałych **20.00** Beverly Hills 90210 (13) - serial obycz. USA **21.00** Jedwabne pończoszki (38) - serial sens. USA **22.00** Pani komisarz (11) - niem. serial sens. **23.00** Magia kina (9) - serial dok. **23.30** Nocny tramwaj TVN **0.30** Magnum (18) - serial sens. USA **1.20** Granie na ekranie - pr. rozr.

Nasza Telewizja

8.00 Nasza dzieciom: Zwierzątka z Transylwanii (36) **8.30** Oddział dziecięcy (42) - bryt. serial obycz. **9.00** Loving (8) - serial USA **9.30** City (134) - serial USA **10.00** Antonella (51) - serial **10.45** Rytmy (ost.) - serial USA **11.30** Dziedziczna nienawiść (ost.) - serial **12.30** Jan Krzysztof (6) - serial fr. **13.30** Nasz sklep - zakupy w TV **14.00** Antonella (52) - serial **14.55** Szczęśliwa ósemka - propozycje do listy przebojów **15.00** City (135) - serial USA **15.30** Loving (9) - serial USA **16.00** Zwierzątka z Transylwanii (37) - serial anim. **16.30** Oddział dziecięcy (43) - bryt. serial obycz. **17.00** Lato w Studiu Agnes **17.45** Nasz sklep - zakupy w TV **18.00** Nasze wiadomości **18.15** Dwa oblicza miłości (1, 2/80) - wł. serial obycz. **20.05** Wspomnienia - film obycz. USA **21.45** Nasze wiadomości **22.00** Aniołki Charliego (53) - serial krym. USA **23.00** Nasze auto - mag. motoryz. **23.30-1.30** Przed premierą: Casablanca Express - wł. film sens.

Planeta Uran

Claude Berri (właśc. Claude Langmann), francuski reżyser, scenarzysta, aktor i producent, urodził się w 1934 roku w Paryżu w rodzinie żydowskich emigrantów. Już we wczesnej młodości pasjonował go świat teatru i filmu. Berri rozpoczynał karierę we wczesnych latach 60. jako aktor, następnie w 1964 roku zrealizował swój pierwszy film krótkometrażowy pt. „Kurczę", który przyniósł mu Oscara i nagrodę na Festiwalu Filmowym w Wenecji. Jego debiut fabularny pt. „Stary człowiek i dziecko" również spotkał się z uznaniem krytyki. Film ten, jak wiele późniejszych obrazów reżysera, zawierał elementy autobiograficzne. W czasie II wojny światowej Claude Berri przez wiele miesięcy ukrywał się u przyjaciół swoich rodziców. Zdobyte wówczas doświadczenia wykorzystał w kilku swoich dziełach. Jego wysoką pozycję w świecie filmu ugruntowały obrazy: „Mazel Tov ou le mariage", „Sex Shop" i „Ciao, pajacu". W 1979 roku Berri założył własną firmę producencką „Renn Films" i dystrybucyjną AMLF. Był producentem takich obrazów, jak „Tess" Romana Polańskiego i „Valmont" Milosa Formana. W 1986 roku Claude Berri przypomniał o sobie światu znakomitą adaptacją prozy Marcela Pagnola, przenosząc na ekran „Jeana de Florette" i „Manon ze źródeł". W 1990 r. powstała „Planeta Uran", a w 1993 głośna adaptacja powieści Emila Zoli „Germinal".

„Planeta Uran" to adaptacja książki Marcela Aymé (1902-67) pt. „Uranus", uznawanej za jego najlepszą, choć zarazem najbardziej pesymistyczną i kontrowersyjną powieść. Akcja rozgrywa się wiosną 1945 roku w małym, prowincjonalnym miasteczku Blémont, zamieszkiwanym przez robotników i przedstawicieli drobnej burżuazji. Niemiecka okupacja jest już przeszłością, ale nadal panuje atmosfera terroru, strachu i wzajemnej nieufności. Euforia, która ogarnęła mieszkańców w dniach wyzwolenia, ustępuje miejsca codzienności. Odżywają wzajemne pretensje, mnożą się oskarżenia. Do domów wracają żołnierze i ofiary wojny, wracają też ich oprawcy. Nadchodzi czas rachunku sumienia dla kolaborantów, zwolenników rządu Vichy i nazistów. Wywodzący się z Ruchu Oporu komuniści głoszą radykalne hasła.

Miasteczko Blémont ucierpiało w czasie bombardowań. Cieszący się powszechnym szacunkiem inżynier Archambaud musi przyjąć pod swój dach rodzinę komunistycznego działacza Gaigneux. Tenże Gaigneux wraz z innymi aktywistami, profesorami Watrinem i Jourdanem oraz kolejarzem Rochardem powoli stają się najbardziej znaczącą siłą w miasteczku. Trwają poszukiwania Maxime Loina, dziennikarza kolaborującego z nazistami, nie wszystkim jednak zależy na jego ujęciu. Do tej barwnej galerii postaci, którą niektórzy recenzenci określali mianem bestiarium, dodać należy Leopolda, impulsywengo alkoholika-poetę, znakomicie granego przez Gerarda Depardieu. Między tymi postaciami rozegra się dramat.

Surowe spojrzenie na postawę Francuzów w czasie II wojny światowej i tuż po niej, jakim jest „Planeta Uran", łagodzi nieco spora dawka czarnego humoru, a znakomita gra aktorów, przywołująca najlepsze tradycje kina francuskiego sprawia, że film jest znakomitym spektaklem.

Dramat, Francja, 1990. Reżyseria: Claude Berri. Występują: Philippe Noiret (Watrin), Gerard Depardieu (Leopold), Jean-Pierre Marielle (Archambaud), Michel Blanc (Gaigneux), Michel Galabru (Monglat), Gerard Desarthe (Maxime Loin), Fabrice Luchini (Jourdan), Daniel Prévost i inni.

TVP1, godz. 0.00

Studio teatralne Dwójki

BUNIA

Carmelo i Maria zamartwiają się, że ich skromny stragan z warzywami nie zapewni utrzymania całej rodzinie. Cichio, brat Carmela, od 20 lat układa tanga i nigdy żadnego nie ułożył do końca, więc w życiu nie zarobił ani grosza. Anyula, ich siostra, jest wyjątkowo niezaradną życiowo starą panną, a stuletnia babunia wciąż domaga się jedzenia, nawet w nocy, bo światło elektryczne myli jej się z brzaskiem dnia. Lekarz zapewnia, że Bunia jest okazem zdrowia - zęby dwudziestolatki, ciśnienie w normie, serce jak dzwon, fenomenalna staruszka będzie żyła jeszcze długie lata. Bracia szukają wyjścia z nader trudnej i delikatnej sytuacji. Cichio radzi znaleźć Buni pracę, naraić ją komuś, wreszcie wydać za mąż. Don Francisco, żwawy 70-latek, majętny, porządny, acz chciwy i naiwny, ulega podstępnej argumentacji sąsiada i zgadza się dać kobiecinie „miesiąc szczęścia u kresu życia", wierząc, że potem czeka go pokaźny spadek i wielkie szczęście u boku 20-letniej Martusi. Bunia jednak wciąż żyje. Pożera cały zapas czekolady i karmelków ze sklepu męża, ogałaca wszystkie półki, namiętnie wżera się w ostatnie 200 gum do żucia. Tknięty apopleksją Don Francisco trafia do domu Carmela. Sytuacja finansowa rodziny staje się beznadziejna. Maria sprzedaje swetry własnej roboty, powabna Martusia - własne wdzięki. Nawet obibok Cichio musi podjąć pracę, ale Carmelo i tak traci swój stragan, dorobek całego życia. A Bunia wciąż domaga się jedzenia. Udręczona rodzina staje przed pytaniem, jakże częstym w teatrze absurdu - jak pozbyć się potwora, który panoszy się i nie daje żyć innym. Jednak wypróbowane sposoby, jak dymiący piecyk czy trucizna, kompletnie zawodzą. W coraz bardziej pustym domu niesie się echem odgłos pracujących bezustannie żuchw.

Premiera, TVP, 1997. Autor: Roberto Cossa. Występują: Krystyna Feldman (Bunia), Ewa Dałkowska (Maria), Elżbieta Kępińska (Anyula), Agnieszka Suchora (Marta), Adam Ferency (Carmelo), Andrzej Blumenfeld (Cichio), Janusz Michałowski (Don Francisco).

TVP2, godz. 23.35

Nie, moja droga córko

Pełna gagów komedia obyczajowa z bardzo dobrą obsadą, zrealizowana przez angielskiego reżysera Ralpha Thomasa, m.in. twórcę prezentowanej w TV 1 zabawnej serii o perypetiach „Doktorka...". Główne role zagrali m.in. Michael Redgrave, znany z filmów „Starsza pani znika", „Gwiazdy patrzą na nas", „Samotność długodystansowca", „Renegat" oraz Juliet Mills, córka znakomitego aktora Johna Millsa, która wystąpiła m.in. w „Carry On, Jack" i „Avanti". Scenariusz powstał według sztuki „Handful of Tansy", opublikowanej w Londynie w 1961 roku pod tytułem „Don't Tell Father", spółki autorskiej Harold Brooke i Kay Bannerman.

Film komediowy, Wielka Brytania, 1961. Reżyseria: Ralph Thomas. Występują: Michael Redgrave, Michael Craig, Roger Livesey, Rad Fulton, Juliet Mills, Renee Houston, Joan Sims, Peter Barkworth, David Lodge i inni.

TVP1, godz. 13.30

Bohaterka komedii to nieznośna Tansy (Juliet Mills), córka biznesmena i potentata finansowego Sir Mathew Carra (Michael Redgrave), która przysparza ojcu niemało kłopotów. Dziewczyna uczy się w liceum w Anglii, ale Mathew pragnie, by kontynuowała naukę w elitarnej szkole w Paryżu. Pomysł wyjazdu do Francji, daleko od rodzinnego domu, w którym Tansy czuje się najlepiej, nie przypada jej do gustu. Sprzeciwia się więc woli ojca. Niebawem poznaje młodego Amerykanina Corneliusa (Rad Fulton), syna biznesmena Allinghama, z którym Sir Mathew Carr prowadzi interesy. Roztargniony Cornelius zapomina doręczyć Carrowi list od swego ojca, co doprowadza do nieporozumienia. Sir Mathew zupełnie niepotrzebnie wyrusza w służbową podróż do Nowego Jorku.

Podczas nieobecności ojca Tansy jest zmuszona jechać na ryby do Szkocji w towarzystwie jego starego przyjaciela, generała Barcleya (Michael Craig), który ma także problemy ze swoją pociechą. Jego syn Thomas najpierw zrezygnował z kariery wojskowej, później odszedł z firmy Carra. Nie zastanawia się nad przyszłością, żyje z dnia na dzień. W ślad za generałem i Tansy rusza Cornelius. Młodzi ludzie, którzy bardzo się polubili, dochodzą do wniosku, że wolą razem jechać pod namiot i Tansy wymyka się spod kontroli generała. Goniący za sensacją reporterzy natychmiast donoszą na pierwszych stronach gazet o ucieczce dziewczyny z dziedzicem fortuny. Szuka jej policja. Odnajduje ją Thomas, syn Barcleya, całą i zdrową oddaje w ręce wdzięcznego ojca. Dowiedziawszy się kim jest Cornelius, Sir Mathew Carr wybacza mu wszystko i godzi się na ślub młodej pary. Przed ceremonią Tansy uświadamia sobie nagle, że jest zakochana w Thomasie i ucieka z nim do Szkocji.

Paragraf 99

Satyra na biurokrację i bezsensowne przepisy obowiązujące w amerykańskich szpitalach dla weteranów wojennych. Przedstawiony z przymrużeniem oka dramat ludzi, którzy kiedyś ryzykowali życie dla ojczyzny.

Film demaskuje gorzką prawdę, którą najwyższe władze państwowe wolałaby przemilczeć. Za ofiarną walkę z wrogiem obiecano weteranom wojennym pomoc i najlepszą opiekę medyczną. Tymczasem Waszyngton dokonuje drastycznych cięć w budżecie przeznaczonym dla szpitali, ograniczając go do minimum. W rezultacie brakuje pieniędzy na nowe inwestycje, sprzęt, lekarstwa, środki opatrunkowe. Sale szpitalne są przepełnione, nie ma miejsc dla nowych pacjentów, nie wykonuje się koniecznych operacji, oszczędza na specjalistycznych badaniach, skazując chorych na nieuchronną śmierć. Chociaż tytułowy artukuł 99 w rzeczywistości nie istnieje, jest odzwierciedleniem okrutnej prawdy, jaką poznał Ron Cutler, poszukując materiałów do scenariusza. Odwiedzał szpitale dla weteranów wojennych, rozmawiał z pacjentami i personelem. Stykał się z absurdalną biurokracją, widział odznaczonych medalami bohaterów wojennych przebywających w szpitalu w warunkach urągających ludzkiej godności.

Bohaterem filmu jest doktor Peter Morgan (Kiefer Sutherland), który rozpoczyna pracę w szpitalu dla weteranów wojennych. Trwa konflikt między kilkoma lekarzami łamiącymi absurdalne przepisy w trosce o chorych a bezduszną administracją, która dąży jedynie do obcięcia szpitalnego budżetu, powołując się zresztą na artykuł 99. Młody, pełen ideałów doktor dołączy niebawem do protestujących przeciwko biurokracji kolegów, którymi dowodzi dr Leonard Sturgess (Ray Liotta). W końcu i pacjenci szpitala zdecydują się połączyć siły w walce przeciwko bezwzględnemu dyrektorowi Henry'emu Dreyfoosowi (John Mahoney) i jego poplecznikom.

Film komediowy, USA, 1992. Reżyseria: Howard Deutch. Występują: Ray Liotta, Kiefer Sutherland, Forest Whitaker, Lea Thompson, John C. McGinley, John Mahoney, Keith David, Kathy Baker, Elli Wallach, Jeffrey Tambor i inni.

TVP1, godz. 20.10

NA PREMIERĘ Z ECHEM DNIA

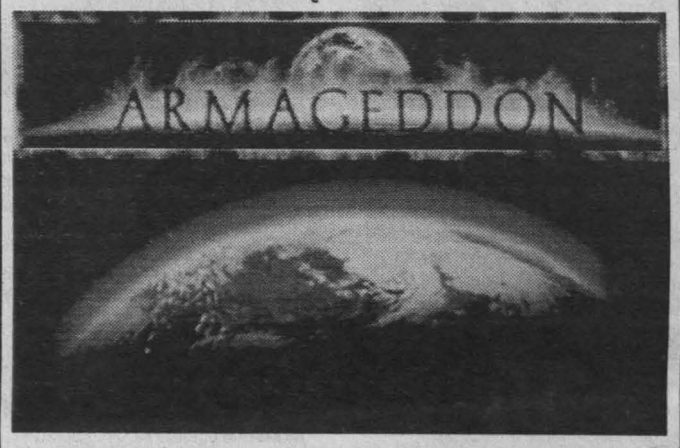

SPONSORZY: Coca Cola, Apollo Film, Polskie Radio Kielce SA.

Film science fiction. Naukowcy odkrywają, że do Ziemi zbliża się wielki asteroid, rząd planuje misję kosmiczną, która ma zapobiec katastrofie...

Premiera w kinie „Romantica" w Kielcach

24 lipca (piątek), godz. 20.00.

Zapraszamy

241/98

ARMAGEDDON

Premiera

Echo Dnia

Z tym kuponem kupisz bilet taniej o 1 zł

http://sbc.wbp.kielce.pl

30 60 a nawet 90%

ZNIŻKI NA OGŁOSZENIA DROBNE W DOWOLNIE WYBRANYM PRZEZ CIEBIE DNIU

w rubrykach: kupno, sprzedaż, lokale, praca, motoryzacja, nieruchomości i zguby

Jeżeli ogłoszenie drobne zamieszczone w „Echu Dnia" nie odniesie skutku, przyjdź do Biura Reklam i Ogłoszeń. Jeżeli w ciągu 5 dni od daty ukazania się ogłoszenia okażesz rachunek na to ogłoszenie, dostaniesz zniżkę na jedno ogłoszenie tej samej treści: 30% w wydaniu piątkowym, 60% w wydaniach w poniedziałek, wtorek, środę, czwartek i aż 90% w wydaniu sobotnim.

KIELCE • RADOM • TARNOBRZEG

UWAGA!
Tylko dla osób fizycznych umieszczających w „Echu Dnia" ogłoszenia prywatne

Echo Dnia

KUPON NA BEZPŁATNE OGŁOSZENIE DROBNE W RUBRYCE SZUKAM PRACY

Wypełniony kupon wyślij lub przynieś do Biura Reklam i Ogłoszeń Echo Dnia, 25-525 Kielce, ul. Targowa 18, a Twoje ogłoszenie opublikujemy w najbliższą środę

TREŚĆ
maks. 25 słów .....

.....

.....

podpis .....

Adres lub telefon kontaktowy: .....

Do wiadomości Biura Reklam i Ogłoszeń

Imię i nazwisko: .....

Adres .....

Numer dowodu osobistego ..... tel. .....

bo26

Biuro Reklam i Ogłoszeń Echo Dnia zastrzega sobie prawo do zredagowania lub niezamieszczenia ogłoszenia

„Cebox" - alarmy

Alarmy stacjonarne. Szlabany. Telewizja Przemysłowa. Kielce, Polna 7, 041/368-23-68.
wz1757

„Cebox" - Autoalarmy

Zakład Najwyższego Zaufania Poleca: autoalarmy, centralne zamki, podnośniki szyb.
wz1758

„Mabud" - siding

Ościeżnice, papy, lepik, dacholeum, abizol, wełna mineralna - Rockwool, styropian. Kielce, Zagnańska 72, 344-84-19; Skrzetlewska 4, 368-44-40. Stal, kształtowniki, blachy, rury, pręty - Jędrzejów, Reymonta 12, 386-13-52.
wz1742

„Solna-Profi" - Nowości

Nowe tańsze drukarki Dymo do napisów samoprzylepnych. Solna 8, 041/366-00-66.
wz1756

Foto - Optyka - Usługi

Kielce, Rynek 17.
wz1763

Garnitury - Marynarki

Duży wybór. Przystępne ceny. Hurtownia „Dowo". Kielce, pl. Wolności 8, 361-80-60.
wz1755

Kserokopiarki

„Promont", 041/361-32-13.
kk4704

Kserokopiarki

„Canon", „Sharp", „Xerox". Sprzedaż - serwis, „Biurex". Kielce, Zagnańsk 84b, 344-42-22.
wz1792

Lombard „U Marynarza"

Natychmiastowe pożyczki. Kielce, 041/368-22-42. Kantor Kielce, 041/368-22-24. Także w niedzielę!
wz1760

Marmur, Granit

Kielce, Warszawska 34, 041/344-52-92.
jw1323

Ogrzewanie podłogowe

Deviheat - nowoczesny, energooszczędny, tani system ogrzewania podłogowego. Sprzedaż i montaż. „Sima" Kielce, Batalionów Chłopskich 77, tel. 041/368-39-36.
mo14

Oprawa obrazów

Kielce, Chęcińska 14, 361-37-49.
jw1274

Pilarki, Kosiarki „Solo"

Elektronarzędzia - Bosch, Celma, Metabo, Makita, Hitachi. Sprzedaż - serwis. Kielce, Konopnickiej 5, 331-51-31. Pińczów I Maja 4, 357-39-82.
kk4554

Pokrycia dachowe

Kompletne dachy, izolacje. „Izobud", Kielce, Skrzetlewska 4, 345-59-85.
kk4552

Wig Sp. z o.o.

Pokrycia dachowe. Bilcza, ul. Kielecka 4, 041/311-73-73, 041/311-74-74.
jw1338

BUDOWNICTWO

AAA Glazura, terakota - najlepszej firmy hiszpańskiej Porcelanosa. Bezpośredni importer! Sklepy firmowe: Kielce, Chęcińska 14, 041/368-74-83; Radom, Żeromskiego 188 C, 048/362-81-82; Kraków, Kalwaryjska 39, 012/656-34-91.
ok1062

Atlas, blacha, ocynk i powlekana, eternit, cement, wapno, cegły, siporeks, papa, lepik, deski, silikony, pianki, taczki. Możliwość dowozu. „Nobud" Hurtownia Materiałów Budowlanych Manifestu Lipcowego 18. Kielce, 368-10-83.
98145

Atrakcyjne ogrodzenia, 041/366-19-17.
ok949

Drzwi wewnętrzne „Polskone", zewnętrzne antywłamaniowe z „Gerdą". Zapart, 041/343-07-02 Domaszowska 49/ róg Górnej.
ok1063

Glazura, gresy, płytki, elewacyjne, terakota - 500 wzorów (Hiszpania, Włochy, Francja, Czechy). Raty! Sandomierz, Przemysłowa 5, 015/832-23-55, wewn. 233. Nisko, Sandomierska 14, 015/841-21-10, wewn. 395.
jw1226

Glazura, gresy, płytki mrozoodporne, panele, wyposażenie łazienek, raty, rabaty, transport gratis, hurt - detal, Słowackiego 19, 041/361-20-90.
wz1777

Hydraulika, łazienki, piece, grzejniki aluminiowe - 24 zł wodomierze, miedź. Ceny hurtowe - detaliczne. Kielce, Słowackiego 19, 041/361-20-90.
wz1776

„Interplex": plexi, PCV spienione, poliwęglan kanalikowy (Marlon), pokrycia dachowe (Ecolux, PCV). Docinanie na wymiar. Kielce, Jana Pawła 12, 041/368-12-55, 362-13-17.
wz1744

Marmur - parapety, schody, posadzki. Kielce, Wspólna 5/4, 368-47-77, 307-35-06.
ok1080

Największa kielecka hurtownia płytek ceramicznych, elewacyjnych, gresów - 700 wzorów. Import, raty. Kielce, ul. Cedro-Mazur 7 (Cedzyna - cmentarz), 368-01-65. Sklep: Szydłówek Górny 4 (róg Warszawskiej), 368-60-86.
jw1227

Nowoczesna technika grzewcza. Piece co, miedź, grzejniki. Hurt - detal, montaż, raty, Słowackiego 19, 041/361-20-90.
wz1826

Okienne parapety, rolety antywłamaniowe! „Alutechnika", 041/346-30-43.
jw1309

Okna PCV (Rehau, Kömerling), drewniane (Sokółka, Włoszczowa), „Zapart", 041/343-07-02, Domaszowska 49/róg Górnej.
ok1065

Okna, drzwi, PCV, ceny promocyjne -,- Rehau - Panorama -,- wszystkie wymiary, również nietypowe. Sprzedaż, montaż, gwarancja, sprzedaż ratalna. Vento, Radom, Żeromskiego 9, tel./fax 362-70-57.
rr385

Okna, drzwi, okiennice, PCV w systemie „Kömmerling". Produkcja - sprzedaż - montaż. Gwarancja najwyższej jakości usług. „OKLAND", Kostomłoty I 262, 041/303-16-57 wew. 2.
ok1060

Okna: „Panorama", „Styl-2000", dachowe „Fakro". Drzwi wewnętrzne, zewnętrzne, rolety, parapety. „Drokplast", Kielce, Nowa 5, 361-71-90, 361-88-52.
ok1066

„Okno" s.c. - producent okien PCU, niemiecki system „Thyssen" każdy wymiar, mikrowentylacja gratis. Kielce. Łódzka 308, 041/ 346-19-17.
jw1308

Panele boazeryjne, podłogowe - 30 wzorów, parapety. Kielce, Chodkiewicza 87, 041/368-74-87.
ok1055

Panele boazeryjne, wykończenia. „Drewmex", sklep - Paderewskiego 48, 041/366-27-35; hurtownia - Urzędnicza 30, 090-336-586.
ok1071

Siding - elewacje. Panele wewnętrzne, ściany, podłogi. Rynny aluminiowe - system ciągły. Kamień elewacyjny. Transport, raty. „Us-Pol", Kielce-Dyminy (obok Fabryki Domów), 041/361-63-95; Radom, Lubelska 77, 048/528-11 w.2.
ok1057

Siding, elewacje winylowe Alcoa, najchętniej kupowane w USA. Importer, Kielce, Chodkiewicza 87, 041/368-74-87.
ok1056

Siding, panele. „Zapart", 041/343-07-02; Domaszowska 49 róg górnej.
ok1064

Siporex „60" z dostawą od 3,30 zł/ szt. Kielce, 331-72-81.
ok1046

ELEKTRONIKA

Komputery solidnie, tanio, hurt, detal, EuroKom Staszica 14C, 041/344-25-94.
kk4532

Komputery, programy, komis, internet - konta e-mail. „Mediakom", Kielce, Mała 16, 344-53-37.
jw1288

KOSMETYKA

Tatuaże artystyczne, pełny zakres usług kosmetycznych. Kielce, Sienkiewicza 21 (Hotel Bristol), 041/368-24-55.
wz1748

KUPNO

Kontener morski, 022/668-87-97, 041/345-11-19 w.47.
dr37059

M-3 do 50 m², 041/344-97-89.
dr36815

LOKALE

AD-Drągowski, 041/368-24-34.
mo13

Agencja „Akcept", pilnie przyjmie do sprzedaży - bezprowizyjnie: domy, działki, mieszkania, 041/361-73-75, 361-20-90.
wz1774

Agencja „Konkret", 041/344-45-97.
dr36196

Agencja „Lokal", 041/344-60-67.
dr36283

Agencja „Lokum", 041/344-22-48.
dr36220

Agencja „PLUS", 041/368-08-73.
wz1759

Akcent, nowe mieszkania, lokale, Targowa, 041/368-70-93.
dr37084

Atrakcyjne 42 m² Dalnia, sprzeda „Partner", 041/344-98-98.
dr36707

Baranówek - pół domu (3 mieszkania) dodatkowo działka budowlana 567 m. Sprzeda „Eurolokum", 041/344-66-33, 344-63-63.
wz1818

Biuro kwater poszukuje do wynajęcia mieszkań, domów. Kielce tel. 344-62-40, 0602-28-17-18.
mo16

„ComplexDom", 041/368-43-86.
dr35090

„Faktor", 344-30-03 M-2 Telegraf, Ślichowice, Barwinek, Dalnia.
wz1811

„Medium" 041/344-68-08, 368-07-74.
ok1067

Mieszkanie na KSM - pilnie kupię. Kielce, 369-11-26.
dr36864

Nieruchomości „Piasecki & Górecka", Targowa 18, 041 /343-03-33, 343-04-35.
wz1773

Poszukuję mieszkania do wynajęcia (ok. 40 m² umeblowane) w promieniu ok. 20 km od Małogoszcza lub w Kielcach, tel. 041/386-18-48.
dr37083

Sprzedam M-5, Barwinek IV piętro, 041/361-97-20.
dr37057

Świętokrzyskie 48 m², 70.000 - sprzedam, 041/344-22-48.
dr37081

Wynajmę pawilon, Staszica, 041/344-32-01.
dr36658

MEDYCYNA

Badanie włosów, 0601-214-388.
dr36898

Bezoperacyjne leczenie kamicy żółciowej, nerkowej, prostaty, hemoroidów, łysienia, 041/344-87-18 (15.00-17.00).
dr36899

Dr ginekolog. Najtaniej! 0601-38-09-58.
dr35548

Ginekolog - leczenie, zabiegi. Łódź, 0602-335-083.
kk4099

Łuszczyca, bielactwo - leczenie, 0601-214-388.
dr36901

Myślisz o utracie zbędnych kilogramów? Zadźwoń, 041/332-31-81.
dr36765

MOTORYZACJA

AAA AAA Auta powypadkowe, skorodowane, kupię, 090-267-238.
dr36569

AAA AAA Auta rozbite, zniszczone, kupię, Kielce, 090-615-163.
dr36571

AAA AAA Auto - skup aut zniszczonych lub rozbitych, 0601-646-274.
dr36573

AAA AAA Auto - szrot, osobowe, dostawcze, 0601-617-279.
dr36574

AAA AAA Kupię auto do remontu lub części, 090-354-003.
dr36572

AAA Auta osobowe, dostawcze do remontu kupię, 090-275-372.
dr35104

AAA Auta powypadkowe, skorodowane, spalone, kupię, 0601-624-184.
dr35108

AAA Powypadkowe do remontu kupię, 090-674-936.
dr35105

AAA kupię auta rozbite, zniszczone, gotówka, 090-666-317
dr35109

Alufelgi, opony, felgi stalowe - również sprzedaż ratalna. Kielce, 343-14-14.
wz1767

„AUTO-2000" części zamienne, MERCEDES - wszystkie typy, VW Golf. KIELCE, SOBIESKIEGO 22, 041/362-00-89.
kk4575

AUTO-GAZ, MONTAŻ INSTALACJI. KIELCE, UL. PAKOSZ 53, 362-00-29.
dr36770

AUTOALARMY - „PRESTIGE", 041/344-99-73.
dr37005

Autoalarmy, 041/362-30-45.
dr37016

Autoalarmy, 041/344-34-79.
jw1301

Autoalarmy, central-zamki, 041/343-17-57.
ok597

Autoalarmy, immobilisery, radia, głośniki, montaż zestawów głośnomówiących. Kielce, 344-29-67.
kk4403

Autoczęści, bagażniki, ogumienie, tarcze, 041/345-63-59.
wz1770

Chłodnice. Preparaty - „Ronson". Kozia 0602-688-132.
wz1762

Części do samochodów: Ford, Opel, BMW, Seat oraz inne. Kielce, Warszawska 34a, 344-64-21.
wz1812

Części samochodowe nowe, używane do samochodów zachodnich, japońskich. Skup, sprzedaż używanych felg stalowych, aluminiowych, kompletów i pojedynczych. „Henwikmon" Mąchocice Kapitulne 150, 041/311-17-62. Czynne 8.00- 17.00.
jw1290

Konserwacja samochodów - piaskowanie. Kielce, Zagórska 103, 366-40-39.
dr36147

KZNS (dawny TOS) - naprawa, obsługa samochodów osobowych i ciężarowych. Krakowska 62, 041/345-16-41.
ok604

Szyberdachy, blokady, autoalarmy, 041/342-22-28.
dr36145

Tłumniki - katalizatory, wymiana - sprzedaż. Gwarancja! Kielce, Sandomierska 216, 342-82-01.
dr36779

NAPRAWY

AAA AAA AAA Domowe naprawy magnetowidów, gwarancja. Kamery, mgr inż. Kwiecień. Kielce, 368-08-97.
dr37075

AAA AAA AAA Naprawa telewizorów, magnetowidów, głowice hiperband, piloty, telegazeta, inż. Piekarski. Kielce, 332-23-31, 0602-786-041.
dr36992

AAA Automatycznych pralek, lodówek. Kielce, 331-22-32.
wz1781

AAA Telewizorów, Kielce, 303-16-47.
dr36786

Automatycznych pralek. Kielce, 368-56-00.
dr37043

TWOJE OGŁOSZENIE DROBNE RÓWNIEŻ W INTERNECIE

www.echo-dnia.com.pl/reklama/drobne

Biuro Reklam i Ogłoszeń Echo Dnia, e-mail: brio@echo-dnia.com.pl

BIURO REKLAM I OGŁOSZEŃ ECHO DNIA ZAPRASZA

Kielce	Oddział Radom	Oddział Tarnobrzeg	Oddział Stalowa Wola	Oddział Sandomierz	Oddział Ostrowiec Świętokrzyski	Oddział Końskie	Oddział Skarżysko-Kam.
ul. Targowa 18	ul. 25 Czerwca 60	ul. Moniuszki 5/34	ul. 1 Sierpnia 12/214	ul. Mickiewicza 17a	Hotel Łysica	ul. Łazienna 13	DH „Hermes", III p.
tel. (041) 343-06-21	tel. (048) 363-53-56	tel./fax (015) 823-26-02	tel. (015) 844-82-55	tel. (015) 832-73-44	al. 3 Maja 13	tel./fax (041) 372-20-20	ul. Krasińskiego 18
tel./fax (041) 332-45-40	tel./fax (048) 360-05-18		tel./fax (015) 842-67-17	tel./fax (015) 832-10-69	tel./fax (047) 265-45-54		tel. (047) 252-50-16

http://sbc.wbp.kielce.pl

Gazowych piecyków, 041/368-56-16. dk36485

Hydrauliczne, piecyki, 342-88-48. dk37051

„JKN" - sprzedaż, komis, serwis - Żeromskiego 44, 041/361-05-62. wz1765

Kopeć - telewizorów, 041/332-22-45. dk36931

Lodówek, lad chłodniczych, zamrażarek, pralek. Kielce, 368-02-38. dk36928

Naprawa - sprzedaż RTV, IX Wieków Kielc (róg Warszawskiej), 041/344-85-93. wz1819

„Pol-Service" Z.H.U Kielce, Chęcińska 14a. Naprawy: pralek, lodówek, kuchenek, gwarancyjne i odpłatne w godz. 8.00-16.00. Tel. 361-38-16. dk33772

Pralek, lodówek. Kielce, 342-39-15. dk37006

NAUKA

Alfa: Jedyne w województwie szkoły: detektywów, reklamy, BHP. Kielce, Ściegiennego 8, 041/343-04-38. dk36986

Alfa: Kursy komputerowe, Kielce, Ściegiennego 8, 041/343-04-38. dk36987

Wakacyjne kursy komputerowe „Computex", 041/344-32-02. wz1791

NIERUCHOMOŚCI

Domy: Podkarczówka, Baranówek, Barwinek, Naruszewicza, Bąkowa - sprzeda Biuro Mieszkaniowe, 041/361-65-12, 346-18-61. wz1816

Działki budowlane - Piekoszów os. Podzamcze, 041/344-55-19. dk36210

„Eurolocum-1" nieruchomości (od 1984). Kielce, Sienkiewicza 9, 041/344-66-33, www.pronet.com.pl/kgn. dk34586

Kupię teren pod stację paliw, tel. 0602-523-586. kk4714

Sprzedam działkę budowlaną, 041/311-22-68. dk37091

PRACA-SZUKAM

21-letni absolwent ZSB w zawodzie elektromonter, prawo jazdy kat.B, podejmie pracę w każdym zawodzie, 047/263-53-75. sp387

31letnia, pracowita, uczciwa, umiejętność maszynopisania, obsługa komputera, kurs samodz. księgowego podejmie pracę w zawodzie technik prac biurowych, specjalność rachunkowość - najlepiej w Skarżysku, 047/253-92-50. sp397

40 lat, wykształcenie średnie techniczne, dyspozycyjny, obsługa komputera i urządzeń biurowych, prawo jazdy ABCE (oprócz akwizycji), 041/369-91-08. sp402

Bardzo pilnie przyjmę pracę chałupniczą, Kielce, tel. 366-18-01. sp390

Dyspozycyjna, 19 lat, prawo jazdy kat B, praca na okres wakacji, tel. 331-71-46. sp391

Dyspozycyjny, lat 28, poszukuje pracy jako kierowca kat. ABCE lub innej pracy. Tarnobrzeg, 822-10-52. sp396

Ekonomistka 43 lata - szuka stałej pracy, 041/332-57-98. dk36948

Kierowca - samochód Kamaz 12 t, bus 1.5 lub 9 osób - szuka pracy, 041/345-94-18, 0602-453-469. dk35838

Mechanik samochodowy z długoletnim stażem w naprawie silników, 317-11-88 po 20.00. sp399

Mężczyzna 28 lat, dyspozycyjny, wykształcenie średnie techniczne, prawo jazdy ABCTE, świadectwo kwalifikacyjne, paszport, telefon, podejmie pracę stałą lub dodatkową po 16.00. Tel. 041/366-45-94. sp394

Mężczyzna 32 lata, doświadczenie w handlu materiałami budowlanymi, znajomość obsługi komputera, 041/362-17-76. sp403

Murarz - tynkarz podejmie pracę (kilkuletnia praktyka w zawodzie w kraju i za granicą), 041/366-71-68. sp389

Podejmę pracę chałupniczą, 015/841-47-13. sp395

Pomoc stomatologiczna, lat 30, 9 lat pracy w zawodzie, 041/369-87-50. sp398

Posiadam samochód ciężarowy Kamaz wywrotka - 13 ton - szukam pracy, 041/306-19-47. sp388

Przyjmę pracę chałupniczą, składanie, skręcanie, adresowanie, inną, tylko poważne oferty, Skarżysko Kamienna, Piękna 22. sp400

Rencista III grupy poszukuje pracy jako operator zgrzewarki, sprzedawca lub inne, 041/342-29-23. sp401

Rencistka z 10-letnim stażem (warzywniak), podejmie pracę w handlu, chętnie na 1/2 etatu, zaopiekuje sie dzieckiem, osobą samotną, 041/345-40-32. sp392

Studentka - sprzątanie, 041/366-29-04. dk37067

Technik budowlany, uprawnienia budowlane od 1976 roku, rencista III grupy, podejmie pracę jako kierownik budowy, inspektor nadzoru, kosztorysant, 047/512-931. sp393

Zaopiekuję się starszą osobą, tel. 041/368-85-12. dk36804

PRACA-ZATRUDNIĘ

Adresowanie kopert - zatrudnimy. Cały kraj. Informacje gratis, koperta zwrotna. „Euro - Inwest" 99-300 Kutno box 28. kk4713

Agencja „Kuman - Art" zatrudni przedstawicieli handlowych w dziale poligrafii, reklamy i promocji. Wysokie prowizje! Kontakt wyłącznie osobisty w siedzibie Agencji: Kielce, ul. Sienkiewicza 11, w godz. 15.00-16.00. kk4738

Agencja zatrudni panie, zakwaterowanie, 081/743-31-05, 0601-299-313. kk4643

Anglia - przetwórnia warzyw. Wiek do lat 30. Wyjazdy od zaraz. Mieszkanie zapewnione, tel. 090/378-910. kk4718

Chałupników zatrudnimy, 07007-17-38 (4,22 zł/ min). kk4715

Dobre zarobki, 041/343-14-33. dk36939

Firma z tradycjami zatrudni na stałe 65 osób, tel. 041/ 362-73-37. dk36993

Kierownika apteki (mgr farmacji). Ślichowice, 041/331-22-28. dk37053

Laurent przyjmie młodych zdolnych fryzjerów, 041/344-32-01. dk36337

Magistra farmacji zatrudni apteka w Radomiu (możliwość zakwaterowania), 048/428-15. m395

Pomocy! Poszukuję 10 puszystych osób do współpracy, 048/366-35-71. m394

Praca dla absolwentów studiów dziennych (pełny etat) posiadających First Certificate z języka angielskiego. Kielce, 368-15-71. 98231

Praca stała i sezonowa. Sandomierz, 832-25-26. mp953

Praca we Włoszech, tel. 047/263-54-70. oo86

Przyjmiemy do pracy technika do napraw telewizorów w terenie, z własnym środkiem transportu, 041/331-80-91. wz1789

Sklep spożywczy - zatrudnię ekspedientkę, 041/368-87-57. dk37086

Stolarza z praktyką. Kielce, 366-72-05 po 16.00. dk37052

TOWARZYSTWO UBEZPIECZENIOWE „AMPLICO LIFE" POSZUKUJE KANDYDATÓW NA AGENTÓW UBEZPIECZENIOWYCH. LIST MOTYWACYJNY I ŻYCIORYS PROSIMY NADSYŁAĆ NA ADRES: KIELCE, SIENKIEWICZA 65. kk4636

Zatrudnię osobę posiadającą zezwolenie PUNU, 041/369-82-28 (8.00-9.30) (20.30-21.30). dk37079

Zatrudnię tynkarzy - obiekt zabytkowy, 081/ 532-48-38. kk4726

RÓŻNE

AAA Lombard - pożyczki pod zastaw. Kielce, 041/344-22-15. wz1738

„Fol-Plex" - Plexi, PCV, folie samoprzylepne. Tarnowska 50B, 041/362-12-11. wz1810

Folie samoprzylepne do reklam „Intergraf" hurtownia. Kielce Jana Pawła II 12, 343-11-29, 0602-661-095. wz1775

Hotel „Karczówka" zaprasza. Kielce, 366-26-26. 8b5

HURTOWNIA RAJSTOP I SKARPET „AWA" KIELCE, MIESZKA I 77, TEL. 345-59-83 POLECA NOWE WZORY RAJSTOP I SKARPET. dk36673

Przyjęcia weselne. Kielce, 361-04-87 - Restauracja Jodłowa. dk35876

Restauracja „Karczówka" organizuje chrzty, komunie, przyjęcia weselne, konferencje, imprezy zlecone. Kielce, 366-26-26. 8f5

Rower - Market - rowery Giant, Schwinn, Arkus, Jaguar, Scout. Sprzedaż i naprawa. Kielce, 1 Maja 56, 344-89-41. db534

SPRZEDAŻ

AAA - Canon - kserokopiarki, drukarki, telefaksy. „Top-Serwis" Sandomierska 106, 041/343-13-31. lw1225

AAA Skarpety, rajstopy i inne artykuły dziewiarskie - tanio! Hurtownia „Dolores". Kielce, Kościuszki 11. wz1766

Audi A-4 (1995) lub zamiana na tańszy. Kielce, 361-34-32. dk37045

Auto Komis „Omega" - raty, Okrzei 42, 0602-314-266. wz1820

Autokomis „JG" - raty, Kielce, Zagnańska 84, 362-30-02. wz1824

Betoniarki, mieszalniki, wszystkie typy. „Defro" Ruda Strawczyńska 103, 041/303-80-85. dk37056

Boksera (9-tygodniowego), tanio, 041/361-68-05. dk37028

„Centrum" - Auto - Komis. Największy w Kielcach! Kupno (również gotówka) - Sprzedaż - Zamiana. Oprocentowanie kredytu. 041/345-08-65, Grunwaldzka. ok1006

Fiat 126p (1989), tel. 041/361-13-92. dk37054

Fiat 126p (1982), tanio, tel. 041/303-02-52. dk37087

Fiat 126p (1990), biały, 4.800. Kielce, 342-72-53. dk37024

Fiat 126p (1990), I właściciel, 041/331-05-37. dk37065

Fiat Cinquecento 700 (1997) stan idealny, 041/366-03-39. dk37000

Fiat Uno 1.4 (1996), 041/361-38-58, 0601-502-729. dk37048

Ford Fiesta 1.1 (1995), tel. 041/366-79-56. dk36902

Wolne miejsca na wycieczki:

Budapeszt: 13.08.-16.08.98 r.
cena: 300,00 zł
Włochy (objazdowa): 22.08.-29.08.98 r.
cena: 1.100,00 zł

A.T. „AGRA" Kielce, ul. Piotrkowska 12 (Dom Związków Zawodowych), tel./fax (041) 344-46-49

wz1822

KIELECKA SZKOŁA JAZDY
Kielce, ul. Żytnia 1
(Hala Widowiskowo-Sportowa)
tel. 361-18-97 w godz. 9-17

KURS PRAWA JAZDY
KAT.
ABT

Popołudniowy:
23.07., godz. 16.00
Dopołudniowy:
27.07., godz. 9

ZAPRASZAMY

wz1825

POLITECHNIKA RZESZOWSKA im. Ignacego Łukasiewicza WYDZIAŁ BUDOWY MASZYN I LOTNICTWA

ogłasza przyjęcia na dzienne studia magisterskie zamiejscowe w Stalowej Woli

na kierunku Mechanika i Budowa Maszyn na następujących specjalnościach:

* Komputerowe wspomaganie procesów technologicznych

kierunki dyplomowania: Kształtowanie plastyczne metali i tworzyw sztucznych; Procesy przygotowania produkcji; Programowanie obrabiarek sterowanych numerycznie; Inżynieria materiałowa.

* Organizacja i zarządzanie w przemyśle

kierunki dyplomowania: Ekologiczne i efektywne przetwarzania energii; Organizacja i zarządzanie produkcją; Techniki i strategie wytwarzania wyrobów; Zarządzanie przez jakość.

* Pojazdy samochodowe

kierunki dyplomowania: Samochody; Silniki spalinowe; Maszyny robocze ciężkie. Nauka trwa 5 lat, absolwenci uzyskują tytuł magistra inżyniera mechanika odpowiedniej specjalności.

Kandydaci przyjmowani są na studia na podstawie konkursu świadectw z uwzględnieniem ocen wystawionych na świadectwach dojrzałości z przedmiotów: matematyka, fizyka, język obcy, język polski, historia.

Podania należy składać do 31 sierpnia 1998 r. w dziekanacie Wydziału Budowy Maszyn i Lotnictwa, al. Powstańców Warszawy 8, 35-959 Rzeszów lub przesyłać pocztą.

Formularze podań można odbierać w dziekanacie WBMiL lub w Zespole Szkół Zawodowych im. płk. S. Dąbka w Stalowej Woli, ul. E. Kwiatkowskiego 1.

Studentom zapewnia się zakwaterowanie oraz wyżywienie w stołówce.

Wymagane dokumenty:
- podanie na ustalonym formularzu,
- świadectwo dojrzałości,
- zaświadczenie lekarskie,
- cztery fotografie,
- dowód wpłaty wpisowej w kwocie 50 zł.

Informacji o kryteriach i warunkach przyjęcia udzielają:
Dziekanat Wydziału Budowy Maszyn i Lotnictwa Politechniki Rzeszowskiej, tel. (017) 625-406 w. 555, 518, 441 oraz Sekretariat Zespołu Szkół Zawodowych im. płk. Stanisława Dąbka w Stalowej Woli, ul. E. Kwiatkowskiego 1, tel. (015) 843-48-54.

Dziekan Wydziału Budowy Maszyn i Lotnictwa

649/ch

SPÓŁDZIELNIA MIESZKANIOWA W PIŃCZOWIE

ogłasza przetarg nieograniczony

na najem lokali użytkowych położonych w Pińczowie jn.:

1) przy ul. Batalionów Chłopskich 2 o pow. użytk. - 100,56 m kw. (piętro),
2) przy ul. 7 Źródeł 8 o pow. użytk. - 75,70 m kw. (piętro).

Przetarg odbędzie się w biurze Spółdzielni Mieszkaniowej w Pińczowie przy ul. 3 Maja 14, 31.07.1998 r. o godz. 13.00.

Warunkiem przystąpienia do przetargu jest wpłata wadium w następujących wysokościach:
1) dla lokalu pod poz. 1 - 600,00 zł,
2) dla lokalu pod poz. 2 - 500,00 zł.

Wadium należy wpłacić w kasie SM przy ul. 3 Maja 14 w dniu przetargu do godz. 12.30.

Ponadto zainteresowani lokalem powinni przedłożyć w dniu przetargu do godz. 12.30 następujące dokumenty:
1) zaświadczenie o prowadzeniu działalności gospodarczej,
2) zaświadczenie o niezaleganiu w opłatach skarbowych i ZUS.

Szczegółowych informacji udziela Administracja GZM Spółdzielni Mieszkaniowej. tel. 35-722-45 (46).

bm/60

SPRĘŻARKI

wraz z wyposażeniem dodatkowym

- uszczelniacze, kleje, środki smarujące firmy LOCTITE
- układy pneumatyki i elementy hydrauliki siłowej
- zszywacze tapicerskie i szybkozłączki
- wiertarki, wkrętaki i przewody pneumatyczne
- filtry do chłodziw obróbczych i gwinciarki stołowe
- urządzenia do piaskowania
- agregaty prądotwórcze

Zapraszamy w godz. 7-15
BEST
25-729 Kielce, ul. Urzędnicza 16
tel. 345-04-57, tel./fax 345-24-77

1208/w

ZAWRZYJ NOWE ZNAJOMOŚCI - MOŻE NA DŁUŻEJ!

Linia Serc®

JAK ODPOWIEDZIEĆ NA OGŁOSZENIE?

BEZPŁATNE PRZYJMOWANIE OGŁOSZEŃ!

0-700-71-832 /0-22/ **629-95-70**

CZYNNE PRZEZ 24 GODZINY!
Zadzwoń. (4.22 zł/min z VAT) Podaj numer skrytki głosowej (ogłoszenia) interesującego Cię anonsu. Komputer odtworzy żądane nagranie. Nagraj wiadomość. Ogłoszeniodawca nawiąże z Tobą kontakt.

CODZIENNIE OD 8⁰⁰ DO 21⁰⁰
Nadaj ogłoszenie - podyktuj treść, a otrzymasz numer skrytki głosowej do nagrania dodatkowych informacji, oraz tajny kod do odsłuchiwania nadanych do Ciebie wiadomości.

Pani pozna Pana

❤ **38-letnia blondynka**, średniego, wzrostu, wolna, pozna Pana, bruneta lub szatyna, ok. 170 cm, z poczuciem humoru, do lat 45, niezależnego finansowo. Cel towarzysko-matrymonialny. Skrytka głosowa:**5347**

❤ **Wolna lat 47**, pozna Pana stanu wolnego, do 55 lat, czułego kochanka o wysokiej kulturze osobistej, niezależnego finansowo. Skrytka głosowa:**5351**

❤ **Rozwiedziona**, 32 lata, 8-letni syn, pogodna, wesoła, z poczuciem humoru, wyższe wykształcenie pozna Pana w wieku 30-45 lat, w celu nawiązania przyjaźni. Kielce i okolice, Kraków. Skrytka głosowa:**5361**

❤ **24-letnia panna**, po studiach, wysoka szatynka o długich włosach, kobieca, z poczuciem humoru, pozna wesołego, opiekuńczego i czułego mężczyznę do lat 32. Skrytka głosowa:**5394**

❤ **31-letnia atrakcyjna panna**, o kobiecych walorach, 170/67, pracująca studentka pozna Pana w średnim wieku (po 50) zadbanego, niezależnego fin., szczerego i oddanego przyjaciela. Skrytka głosowa:**5405**

❤ **27-latka ze Szczecina**, pozna normalnego, miłego mężczyznę, w wieku 24-35 lat, który pozwoli mi uwierzyć w siebie. Skrytka głosowa:**5117**

❤ **23-letnia brunetka**, pozna wysokiego, przystojnego studenta lub Pana po studiach, z poczuciem humoru w wieku 24-32 lat z Polski południowej. Skrytka głosowa:**5171**

❤ **38-letnia**, sympatyczna, miła, radiomanka, puszysta, lojalna poszukuje Pana zainteresowanego trwałym związkiem, opartym na szczerości, odpowiedzialności, zrozumieniu i uczciwości. Skrytka głosowa:**5158**

❤ **Barbara lat 44**, szatynka, z Łodzi, wolna, finansowo niezależna pozna bratnią duszę, ponieważ czuje się bardzo samotna. Skrytka głosowa:**5177**

❤ **Atrakcyjna**, pogodna, subtelna, pełna ciepła, po 40, 176/67, wykszt. średnie pozna Pana w wieku 40-51 lat, powyżej 170 cm, niezależnego materialnie, z wykszt. wyższym lub średnim. Skrytka głosowa:**5281**

❤ **30/160/70 wykształcona**, wrażliwa, zmysłowa wolnomyślicielka szuka mężczyzny o wysokim ilorazie inteligencji emocjonalnej w celu stworzenia atrakcyjnego związku. Skrytka głosowa:**3977**

❤ **Wolna**, po 60, lekko puszysta, lubiąca podróże, kino i dobrą kuchnię pozna Pana w podobnym wieku. Skrytka głosowa:**4571**

❤ **Jestem szczera**, atrakcyjną, kobietą, niezależną finan., 160 cm, średniej budowy ciała. Poznam Pana dobrze zbudowanego, pow. 175 cm, dbającego o kulturę osobistą, wiek 47-53 lata. Skrytka głosowa:**4978**

❤ **34-latka rozwiedziona**, 8-letnia, córka, niezależna finansowo, pozna normalnego mężczyznę, bez nałogów, najchętniej z wyższym wykształceniem, z którym można porozmawiać i nie tylko. Skrytka głosowa:**5058**

❤ **Samotna**, lat 48, wysoka, szczupła, o pogodnej naturze, niezależna pod każdym względem pozna prawdziwego przyjaciela, wolnego, z Radomia lub okolic. Skrytka głosowa:**5048**

❤ **Sympatyczna wdowa**, lat 36, niezależna, nie szukająca przygód pozna kulturalnego Pana bez zobowiązań, z wykształceniem minimum średnim, z Kielc i okolic. Skrytka głosowa:**5060**

❤ **Krakowianka**, wolna, średnio zamożna, niezależna, wykształcenie i wzrost średni, pozna samotnego Pana o podobnych wymaganiach, od 54 od 63 lat. Skrytka głosowa:**4575**

❤ **Samotna 41/168**, inteligentna, optymistka, z wyższym wykształceniem pozna Pana niezależnego finansowo, bez nałogów, który zechciałby poprowadzić ją za rękę przez resztę życia. Skrytka głosowa:**4396**

❤ **Wdowa**, 25 lat, szatynka, o szaro zielonych oczach, z 4-letnim synkiem, puszysta niebrzydka troskliwa opiekuńcza, romantyczka, szuka prawdziwego przyjaciela, na całe życie. Skrytka głosowa:**4525**

❤ **Wdowa lat 56**, wykszt. wyższe, wysoka renta, własne mieszkanie w Kielcach, samochód, pozna Pana bez nałogów, zdecydowanego na stały związek. Skrytka głosowa:**4225**

❤ **Panna 25 lat**, wysoka, szczupła, wykształcenie wyższe, lubiąca taniec, muzykę i podróże pozna wysokiego i kulturalnego Pana w wieku 25-30 lat, najchętniej z Kielc. Skrytka głosowa:**4230**

Pan pozna Panią

❤ **40-letni Mirek z Radomia**, w separacji, niezależny finansowo, zmotoryzowany, pozna przyjaciółkę o miłej aparycji w wieku do lat 30. Skrytka głosowa:**5274**

❤ **Przystojny**, żonaty 35-latek, z Tarnobrzega, 188/95 pozna Panią stanu obojętnego, do 36 lat, powyżej 160 cm, seksowną, zgrabną, w celu przyjaźni i niezobowiązujących intymnych chwil. Skrytka głosowa:**5337**

❤ **51-letni**, rozwiedziony, biznesmen, temperament, elegancja i solidność, zdecydowany na stały związek pozna miłą, szczupłą Panią, wykszt. min. średnie, do 45 lat. Małopolska. Skrytka głosowa:**5338**

❤ **37-latek**, wolny, niezależny finansowo, lubiący podróże pozna szczupłą dziewczynę do 35 lat, z okolic Stalowej Woli lub Sandomierza. Cel towarzyski i nie tylko. Skrytka głosowa:**5395**

❤ **31-latek**, wykształcenie wyższe pozna Panią do lat 27 w celu towarzysko-matrymonialnym. Najbliższe plany - wakacje za granicą. Radom i okolice. Skrytka głosowa:**5396**

❤ **Wolny Bliźniak**, bez nałogów, pozna dziewczynę do 24 lat z Tarnobrzega, bez nałogów. Lubię szczere i miłe dziewczyny, również taki sam jestem, jak na razie takiej nie znalazłem. Skrytka głosowa:**5404**

❤ **Przystojny**, 28-letni brunet, niezależny finansowo pozna atrakcyjną, bezpruderyjną, lubiącą seks dziewczynę do lat 30. Skrytka głosowa:**5099**

❤ **Żonaty**, pragnie poznać Panią, wiek obojętny, cel towarzyski. Województwo kieleckie. Skrytka głosowa:**5100**

❤ **Piłkarz**, 20 lat, pozna atrakcyjną dziewczynę, niezależną finansowo w wieku 20-23 lat. Skrytka głosowa:**5108**

❤ **Samotny 35 lat**, z Warszawy, nieudane małżeństwo pozna Panią w wieku 25-36 lat, może być z dzieckiem. Skrytka głosowa:**5162**

❤ **Przystojny 25-latek z Warszawy**, pozna atrakcyjną kobietę do 35 lat, z temperamentem w celu wspólnych zabaw erotycznych, stan cywilny bez znaczenia. Skrytka głosowa:**5166**

❤ **Samotny 23-letni student z woj. katowickiego**, miły, opiekuńczy, z poczuciem humoru, o ciemnej karnacji, 168 cm pragnie poznać czułą, delikatną i niebrzydką dziewczynę, pannę, do 28 lat. Skrytka głosowa:**5167**

❤ **Mam 47 lat**, mieszkam w Kielcach, jestem rozwiedziony, moje zainteresowania: turystyka, sport, taniec. Pragnę poznać Panią ok. 40 lat, z Kielc lub okolic. Skrytka głosowa:**5189**

❤ **40-latek**, pozna młodą dziewczynę z Kielc lub okolic. Skrytka głosowa:**5203**

❤ **Jesteś atrakcyjną do 22 lat**, dziewczyną, bardzo zgrabną, wysoką, mieszkasz lub możesz zamieszkać w Kielcach, chcesz poznać 30-latka, biznesmena, który może Cię sponsorować. Skrytka głosowa:**5228**

❤ **Szalony**, 27 lat, odpowiedzialny, uczciwy, niezal. fin wysoki brunet z własnym M, z W-wy poszukuje młodej, ładnej, szczupłej dziewczyny z niesamowitymi pomysłami, pełnej wdzięku i radości. Skrytka głosowa:**5251**

❤ **Andrzej**, lat 29, brunet, w separacji, bez nałogów, pozna Panią w wieku 23-29 lat, może być z dzieckiem. Dla mnie liczy się miłość i zaufanie. Skrytka głosowa:**5276**

❤ **Kobiety od lat 35 wzwyż**, potrzebuje Was 27-latek. Skrytka głosowa:**4965**

❤ **Żonaty 40-latek**, krakowianin, 180 cm wzrostu, dyskretny pozna Panią w celu intymnych spotkań. Skrytka głosowa:**4990**

❤ **30-latek dyskretny**, uczciwy, z temperamentem, pozna śmiałe, atrakcyjne Panie, dziewczyny do lat 30, w celach nie tylko towarzyskich. Możliwość sponsorowania. Skrytka głosowa:**5011**

❤ **30 lat**, poczucie humoru, temperament, elegancja, solidność, pieniądze i egzotyczne podróże, to część moich atutów dla reprezentacyjnej dziewczyny, którą poznam. Skrytka głosowa:**5046**

❤ **Spokojny**, uczciwy 34-letni, kawaler pozna Panią w stosownym wieku, dziecko nie będzie przeszkodą, która chciałaby zamieszkać ze mną. Kieleckie. Skrytka głosowa:**4358**

❤ **Wolny**, 40-kilkuletni Wodnik, pozna miłą, szczupłą Panią. Skrytka głosowa:**4795**

Agencja Prasowa tel. (022) 625 20 40

OTO ZEKSERKA ARTYKUŁU PRZEKAZANA PRZEZ ZAPRASZAMY DO ZAKUPU PEŁNEGO EGZEMPLARZA

http://sbc.wbp.kielce.pl

WeMAn elektronika biurowa

25-734 Kielce, ul.Jagiellońska 70
tel. (041) 368-38-22, 368-47-82
tel./fax (041) 68-38-43

25-324 Kielce, ul. Warszawska 34
tel. (041) 34-425-82, 34-467-66
tel. komórkowy (090) 335-335

Telefony komórkowe

NOKIA 540 - 394PLN*
NOKIA 550 - 794PLN*
BENEFON SIGMA - 544PLN*

*AKTYWACJA - 5*PLN !!!*

CENTERTEL Największy zasięg w Polsce

229/99 * Cena netto

OKNA
z PCV-REHAU
Producent
Przedsiębiorstwo ICTOR Sp. z o.o.
Kielce, ul. Skrajna 86
(teren „CHEMADINU")
tel. 366-20-73, 345-32-92 do 93
1293/jw

SZKOŁA JAZDY
ENIGMA
CZYNNE PON. - PT. 9-17 SOB. 9-13
zaprasza na :

KURS PRAWA JAZDY
KAT. A, B, T oraz lawety

UWAGA!!!
Wakacyjne kursy prawa jazdy
rozpoczęcie: 20.07., g. 9.00
Czas trwania - 2 tygodnie

W Kielcach, ul. Paderewskiego 14, tel. 366-11-80
Rozpoczęcie kursu: 27.07.98, godz. 16

W Skarżysku-Kam., ul. Zielna 16, tel. 515-212
Rozpoczęcie kursu: 4.08.98, godz. 16

W Busku-Zdroju, ul. Świerczewskiego 1, tel. 378-13-71
Rozpoczęcie kursu: 22.07.98, godz. 16

W Starachowicach, ul. Radomska 29, tel. 273-42-09
Rozpoczęcie kursu: 23.07.98, godz. 16

W Jędrzejowie, ul. 11 Listopada 80A, tel. 386-19-52
Rozpoczęcie kursu: 30.07.98, godz. 16

W Pińczowie, pl. Wolności 14, tel. 357-42-30
Rozpoczęcie kursu: 6.08.98, godz. 16

16/4526

„Echo Dnia" i „Enigma"
PRAWO JAZDY ZE ZNIŻKĄ

UWAGA - SUPER OKAZJA!!!
WAKACYJNA PROMOCJA
Każda osoba która przyjdzie na
KURS PRAWA JAZDY W ENIGMIE
dopołudniowy (od 9.00) ; lub popołudniowy (od 16.00)
otrzyma:
- 2 dodatkowe godziny jazdy - GRATIS!
- Wspaniały firmowy "T'shirt"

oraz weźmie udział w losowaniu wycieczki do Wiednia lub wczasów w Tunezji

Kupony, które ukazywać się będą od poniedziałku do soboty należy nakleić na kartkę pocztową i wysłać lub dostarczyć do Redakcji „Echa Dnia" najpóźniej w środę do godz. 15.00 następnego tygodnia. W trakcie losowania wyłonimy nazwiska 2 osób, które otrzymają skierowania na kurs prawa jazdy w „Enigmie" z 50% zniżką oraz 5 osób, które otrzymają skierowania na kurs prawa jazdy z 10% zniżką. Nazwiska zwycięzców będą publikowane w każdy czwartek.

Kup „ECHO", zrób prawo jazdy w „Enigmie"
140
ENIGMA
43/97

AKPOL
OKNA I DRZWI
Kielce Niewachlów 1
ul. Batalionów Chłopskich 77
tel./fax 345-71-91, 345-54-27
Końskie, ul. Kielecka 3, tel. 372-32-92
Jędrzejów, ul. Strażacka 5, tel. 38-620-01
RATY•TRANSPORT
Z TYM OGŁOSZENIEM 2% RABATU
16/4549

Rejonowy Zakład Energetyczny Kielce

zawiadamia, że w lipcu wystąpią przerwy w dostawie energii elektrycznej dla następujących odbiorców w godzinach 8-16

27 ul. Zagórska od Kujawskiej do Szczecińskiej, Żelazna od Dworca PKS do 1 Maja, Składowa, Piekoszów ze stacji nr 734, Smyków ze stacji nr 389, Sieraków ze stacji nr 387

27-28 Zbrza Wojda, Nida ze stacji nr 78, 836, Ostrów V Gołęciny ze stacji nr 1064

27-28-29 ul. Norwida - bl. 3, 4, 6, Przeszkole nr 1, Żłobek - wyłączenia w miarę potrzeb

28 ul. Norwida 3, 4, 6, Przedszkole nr 1, Żłobek, Szczukowice ze stacji nr 847, Górno Zagórze ze stacji 573

28-29-30 ul. Wojewódzka od Warszawskiej do Klonowej, Kniewskiego, Reja, Rutkowskiego, Szermentowskiego

30 Wymiennikownia, Hydrofornia w budynku Warszawska 155, Strawczyn, Osiedle Domków ze stacji nr 948

31 Ruda Strawczyńska Młyn ze stacji nr 511

oraz

29.08. w godz. 8-22, 30.08 w godz. 8-18 ul. Kościuszki, Domaszowska, Leszczyńska, Niska, Manifestu Lipcowego, Bodzentyńska 33

4741/kk

Ford Sierra 1.8 (1985), tel. 041/361-34-98. d37077

Garaże, 041/311-50-16. d36319

Kombajny zbożowe, prasy do słomy zachodnie - duży wybór, 034/628-681, 034/274-151, 036/435-50-63, 033/754-506. kk4326

Kombajny, prasy (Class, „Fahr", „John Dere") z gwarancją, części zamienne. „Motoagromax" Kostomłoty 260 B, tel. 041/303-13-49, 041/303-13-51. jw1307

Lub zamienię Mercedesa 200D 124 (1992), 090-235-380. d37088

Ładę Samarę 1300 (1989), skrzynia piątka, 015/845-92-12. ww462

Maszyny Budowlane sprzedaż, remonty - ceny promocyjne, Żary, 068/374-35-01 do 03. kk4628

Odzież robocza w pełnym asortymencie. Kielce, Wspólna 8, 345-65-93. wz1793

Okna - trzykwaterowe, 150x190, nowe, 041/368-65-94. d37021

Opel Kadett Sedan (1987), 015/845-04-56. ww460

OPEL OMEGA MV 6 (1996/97), BEZWYPADKOWY, PEŁNE WYPOSAŻENIE, 090-335-426, 041/386-21-85. d36834

Opony używane, Kielce Domaszowska 41 (9.00.-17.00.) d37080

„Pal-Secam" - anteny, kineskopy (regeneracja), piloty - sprzedaż, montaż, serwis. Kielce, Warszawska 2, 344-34-37. wz1771

Parkiet producent, 085/675-36-62. d36610

Pilnie Łada 2107 1500 (1991), 041/368-44-76. d37097

Polonez (1990), wiśniowy, tył Caro, przebieg 88.000, 041/331-96-47. d37008

Polonez (1994), 041/368-65-35. d37082

Polonez (1994), 041/368-75-17. d37096

Rak, 041/306-20-77. d37062

Renault 5 TR 1100cm sześc. (1989), serwisowany, 9.000. zł, 015/864-22-40 lub wieczorem 015/864-29-94. cz153

Siatki ogrodzeniowe, 041/344-71-93. d36051

Sprzedam pawilon handlowy Końskie, ul. Wojska Polskiego, 372-79-20, 372-77-03 do 15.00. pk571

System ratalny Auto-Tak, 12 rat, tel. 041/342-33-21. d37068

TOWARZYSKIE

041/366-05-71. d33603

Alexis, 041/366-45-17. d37035

Bangkok, 047/266-40-67. d35790

Emanuelle, 041/342-82-78. d37036

Poszukuję atrakcyjnych pań do towarzystwa, 0049/ 171-805-74-88. kk4681

TURYSTYKA

Belgia, Holandia - „Transit", (081) 743-45-75. kk4373

„Bit-Turystyka", 041/343-12-29; Włochy 12 dni 990,- Grecja 26.08 -13.09, 1120,- wycieczka Włochy 9 dni-520,- i inne. ob605

Frankfurt - Manheim - Kielce, 041/303-83-91. d36674

„Lato z ATH" Kielce. Żytnia 1 344-86-66 (9.00- 17.00). Sierpniowe turnusy kolonii, obozów i wczasów: Rewal, Międzyzdroje, Krynica Górska i inne. wz1768

Mannheim - Landau. Kielce, 041/303-80-95. d36771

Przewóz osób Monachium - Norymberga - Landau, 041/311-17-33. d36686

USŁUGI

AAA Usługi szklarskie, Kościuszki 7/9, 041/362-47-07. wz1690

Alarmy stacjonarne, 041/362-30-45. d37015

Alarmy, 041/344-34-79. jw1302

Alarmy. Staszów 015/864-50-30. d36774

Blacharsko - dekarskie, 041/346-25-72. d37041

Bloczki betonowe - tanio, 041/315-17-52. d36806

Budowy, remonty, ocieplenia, 041/344-93-78. d36909

Cyklinowanie - układanie, 041/345-55-31. d37011

Cyklinowanie, lakierowanie, 041/366-20-11. d37064

Cyklinowanie, układanie, 041/331-14-52. d37076

Czyszczenie dywanów, tel. 041/344-62-66, 0602-299-592. ob582

Czyszczenie dywanów, tapicerki, 041/361-67-93. d36404

Czyszczenie dywanów, tel. 041/361-10-43. d36854

Docieplania, remonty, 041/342-22-28. d36144

Docieplanie stryropianem + tynki szlachetne, 041/331-52-35 po 20.00. d37095

Glazura, terakota, 041/362-52-39. d37013

Glazura, terakota. Kielce, 345-82-37. d37069

Gładź tynkowa, suche tynki, glazura, terakota, sufity podwieszane, malowanie, wylewki, tynki, 041/332-38-85. d37094

Instalacje wodno - kanalalizacyjne, C.O, gazowe (nowe technologie), Kielce, 041/368-83-44, 0602-477-044. d36716

Koparka Białoruś, Kielce, tel. 366-40-89. d37073

Koparka, nowy Ostrówek, Skarżysko-Kamienna, 047/252-14-02. ks26

Kostka brukowa - układanie + transport. VAT „Budgar", Kielce, 331-39-20, 0602-835-883. d36873

Lawety. Kielce, 368-33-01. d36735

Malowanie natryskowe, tradycyjne „Gotex", 041/331-01-41. d37093

Montaż drzwi, okien, „Okmont", 041/361-17-68, 0601-456-910. d36468

Montaż okien, 041/368-14-50. d33457

Montaż żaluzji - naprawa, 041/361-42-60. d35829

Nagrobki, parapety, katakumby, 041/345-90-25. d36778

Ocieplanie budynków wtryskowe, 041/311-71-71. d35871

Ocieplanie budynków pianką PHU „Chazet", 041/311-70-32. d37047

Ocieplanie domów pianką - ceny konkurencyjne. Rachunki VAT „Budgar", Kielce, 331-39-20, 0602-835-883. d36872

PANELE PROFESJONALNIE, 041/368-50-94. d36792

Panele, parkiet, mozaika, 041/361-91-63. d36812

Parkiety, boazerie, Kielce, 041/346-51-21. d36526

Przeprowadzki tanio, 041/361-94-68, 090-68-33-76. d36032

Przeprowadzki, 041/366-25-10. d36680

Przyczepy campingowe - pikapy, remonty, 041/368-84-05. d37050

Remont-Bud, 041/346-22-55. d35091

Rolety antywłamaniowe, rolokasety, bramy - kraty rolowane, parapety zewnętrzne, verticale, markizy, roletki tekstylne „Alutechnika" Kolberga 11, 041/345-18-35. Zapraszamy 8.00-17.00. jw1304

Sprzątanie szybko, tanio, solidnie, 041/303-15-57. d37085

Systemy alarmowe, systemy p.poż., systemy kontroli dostępu, instalacje i centrale telefoniczne, instalacje elektryczne, 0601-502-747, 0601-457-005. d36989

Szafy, drzwi przesuwane „NEW LINE". Płyta, lustro, szkło kolorowe. Zabudowy wymiarowe. Kościuszki 52/05 , 041/343-17-60. wz1749

Szafy, garderoby, wnęki, zabudowy, system drzwi przesuwanych „Komandor". Drzwi z płyty lub lustra w kilku kolorach. Możliwość odliczenia od podatku, wakacyjna promocja 15%. Salon Ekspozycyjny Wesoła 46, 041/ 344-33-61. kk4553

Transport, 041/368-27-82. d35733

Układanie kostki brukowej, 041/368-53-30. d36750

W zakresie robót ziemnych spychaczami. Dyminy, 041/362-01-43,44, 0602-336-327, 0601-471-250. jw1305

Żaluzje - roletki materiałowe, rolokasety, 041/345-18-35. jw1310

Żaluzje, 041/368-28-47, rolokasety, rolety (650 wzorów), verticale - producent. Piotrkowska 10 (sklep H_2O). wz1753

Żaluzje, roletki, verticale, tapicerka drzwi, 041/331-45-79, 345-64-58. wz1746

Żaluzje, rolokasety, vertikale, roletki - producent, Hauke Bosaka 7, 041/362-14-48 do 15.00. wz1754

Żaluzje, tanio, 041/369-86-37. d36747

Żaluzje, verticale, roletki, rolokasety, tapicerka, 041/368-96-19. Gwarancja. wz1764

WIDEOFILMOWANIE

AudioVideo - efekty cyfrowe, 041/331-80-98. d34532

Demon VideoFoto, 041/331-38-76. d35276

Videoomega, 041/331-92-59. d35885

Wideo-Hut, 041/302-59-42. d36226

Wideofilmowanie, montaż, 041/368-45-26. d34757

Wideofilmowanie, 041/331-91-22. d35275

ZGUBY

Komorowska Katarzyna zgubiła legitymację WSP w Kielcach. d37071

Skradziono Mercedesa 124 beżowy - metalik. Proszę o pomoc w odzyskaniu, 041/369-82-85. d37001

Gminna Spółdzielnia „SCh" w Zagnańsku sprzeda budynek po byłym sklepie spożywczym w Jaworzach wraz z działką o pow. 160 m kw.
Oferty należy składać w biurze Spółdzielni przy ul. Turystycznej 67 do 30 lipca 1998 r. Tel. 311-30-01.
4734/kk

Wydzierżawimy budynek sklepowy po sklepach spożywczym i przemysłowym w Masłowie Świerszczynach.
Wiadomość: Gminna Spółdzielnia „SCh" w Zagnańsku, tel. 311-30-01.
4735/kk

Zakłady Przemysłu Owocowo-Warzywnego „Dwikozy" Spółka Akcyjna w Dwikozach
nawiążą kontakt z firmami skupującymi butelki monopolowe 0,75
Informacja: tel. (015) 831-15-08
16/4646

KREDYT NA SAMOCHÓD
23,5% - Daewoo, Citroen, Mazda, Peugeot, Nissan
25% - Wszystkie inne marki
bez względu na okres kredytowania
Kielce, ul. Piotrkowska 12, parter, tel./fax 343-06-46, 090-39-26-39
16/4588

KOMPUTERY • SIECI • SYSTEMY • KASY
Kompleksowa komputeryzacja TWOJEJ firmy, robimy to z sukcesem od 30 lat

Novell Authorized Partner
ADAX
Microsoft Certified Solution Provider

Usługi informatyczne
- tworzenie aplikacji
- wdrożenia systemów
- instalacje okablowania sieciowego
- projektowanie sieci komputerowych
- instalacja systemów
- serwis

Profesjonalne szkolenia
- Office 97 (Word, Excel, Access)
- Internet, poczta, modemy
- Księgowość komputerowa
  - Prawo podatkowe i gospodarcze
  - Podstawy rachunkowości
  - Ćwiczenia z księgowości prowadzonej przy użyciu komputera
- Analiza ekonomiczna firmy z wykorzystaniem arkusza kalkulacyjnego Excel 97

Programy dla firm
- DyNAMICS - zintegrowany system do zarządzania przedsiębiorstwem
- SATURN KP- 2000 - nowy system kadrowo-płacowy dla Windows'
- MAJĄTEK TRWAŁY i inne programy dla Windows'
- Pakiet programów dla URZĘDÓW GMIN

SKLEP KOMPUTEROWY
- komputery
- monitory
- drukarki
- kasy fiskalne
- drukarki fiskalne
- akcesoria
- meble komputerowe
- oprogramowanie
- multimedia

Zapraszamy pon. - pt. 9 - 18 w soboty 9 - 15

ZETO - KIELCE S.A.
ul. Śniadeckich 31/33, 25-366 Kielce
tel. (041) 361 06 73; fax 361 35 14
Sklep komputerowy - tel. 368 22 49
e-mail:info@zeto-kielce.com.pl
16/4576

PHU QUANTUM
oferuje:
- okna i drzwi PCV i aluminium
- parapety wewnętrzne (marmur synt.)
- parapety zewnętrzne (laminat)
- namioty przemysłowe na stalowej konstrukcji z tkaniny namiotowej PCV prod. duńskiej firmy DURATEX
16/4732

http://sbc.wbp.kielce.pl

Spartakus Daleszyce - Korona Nida Gips Kielce 2:2 (1:1)

Jak w tropiku

Fot. S. Stachura

Fragment meczu Spartakusa z Koroną.

W sparingowym meczu piłkarskim Spartakus Daleszyce zremisował z Koroną Nida Gips Kielce 2:2 (1:1). Bramki zdobyli: Meresiński w 24 min i Pindral w 65 dla Spartakusa oraz Kubicki w 29 i Salwa w 67 dla Korony.

Spartakus: Haczkiewicz (Mierzwa) - Pindral, Bąk, Detka, Duda - Bujak, Gryz, Matałowski, Mochocki - Bernat, Meresiński oraz Stachaczek, Dróżdż, Smołuch, Dulęba, Mądzik.

Korona NG: Pyskaty (Gil) - Gawlik, Pacoń, Ruszkowski - Cichoń, Grzesik, Heinrich, Kozak, Kozubek - Kubicki, Pietrasiński oraz Rumas, Gromala, Salwa, Janczak, Pastuszka.

Drużynom przyszło rozgrywać mecz w potwornym upale. W Spartakusie, który ma jeszcze 10 dni do inauguracji rozgrywek, trener Marek Parzyszek testował kilku graczy - bramkarza Przemysława Mierzwę, Rafała Dulębę i Krzysztofa Mądzika z Korony Nida Gips oraz Pawła Drożdża z Granatu Skarżysko i Roberta Bąka, wychowanka Korony grającego ostatnio w Niemczech. Trener Parzyszek nie potrafi jeszcze powiedzieć, czy wszyscy zasilą beniaminka III ligi. W Koronie trener Włodzimierz Gąsior dał szanse zaprezentowania się tylko Grzegorzowi Gromali (pomocnik) z Wisłoki Dębica, ale już po kwadransie gry stwierdził, że nie jest to piłkarz, który może wzmocnić kadrę drugoligowca. - Potrzeby jest mi piłkarz będący autentycznym wzmocnieniem, a nie taki, który będzie siedział na ławce. Do sezonu przystąpimy najprawdopodobniej bez nowych zawodników, ale może kogoś wypatrzymy w trakcie rundy - stwierdził trener Gąsior.

W ciekawym w sumie meczu Spartakusa z Koroną, wyższość drugoligowca w organizacji gry była wyraźna. Podopieczni trenera Parzyszka zagrali ambitnie, wykorzystując dwa kiksy defensorów kieleckiej drużyny wywalczyli remis.

Pierwsza bramka dla gospodarzy padła po błędzie Krzysztofa Pyskatego, który nie potrafił wykopać piłki po podaniu od obrońcy, przechwycił ją Dariusz Meresiński i wpakował do siatki. Odpowiedź drugoligowców była bardzo szybka. Najpierw sędzia odgwizdał spalonego po golu Tomasza Pietrasińskiego, ale kilkadziesiąt sekund potem „Pietras" idealnie zacentrował do Jacka Kubickiego, a ten ładną główką pokonał Jarosława Haczkiewicza.

Po przerwie Spartakus znów objął prowadzenie, gdy Jarosław Pacoń sfaulował w „szesnastce" Tomasza Bernata, a rzut karny na gola zamienił Pindral. Po dwóch minutach było już jednak 2:2, gdy Gabriel Salwa po prostopadłym podaniu od Gromali ustalił wynik meczu. **Sławomir STACHURA**

Sparingowa środa

Dziś odbędą się kolejne sparingi piłkarskich drużyn przygotowujących się do sezonu.

Zagrają: Zdrój Busko - Naprzód Jędrzejów, godz. 17. Orlicz Suchedniów - Star Starachowice, godz. 17, Wierna Małogoszcz - Sparta Kazimierza Wielka, godz. 17, Nida Pińczów - Wisła Sandomierz, godz. 17. **/mir/**

Z NOTATNIKA REPORTERA

Złoto weterana

W Sopocie odbył się międzynarodowy turniej tenisowy weteranów. W kategorii powyżej 70 lat zwyciężył Bogdan Winiarski ze Skarżyska pokonując w finale Lucjana Pawłowskiego z Krakowa 6:0, 6:0.

Triathloniści w Sobótce

Przy okazji rozgrywania Ogólnopolskiej Olimpiady Młodzieży w triathlonie w Sobótce odbyły się również zawody w kategorii open. Na trasie 750 m pływania, 20 km jazdy na rowerze i 5 km biegu na piątej pozycji uplasował się Michał Góźdź z Akweduktu Kielce, a jego klubowy kolega Leszek Zając (młodzik) był dziesiąty. **/STACH/**

Nowe przepisy na stadionach

Żadnych butelek

Na organizatorów imprez masowych, w tym spotkań sportowych, nałożone zostaną dodatkowe wymagania związane z zabezpieczeniem porządku na stadionach. KSZO Ostrowiec zamierza je wprowadzić w życie od pierwszego spotkania ligowego.

W związku z tym zabronione zostanie wnoszenie na teren obiektów sportowych jakichkolwiek napojów w butelkach. Sprzedający je handlowcy zostaną natomiast zobowiązani do przelewania zawartości w otwarte pojemniki.

- Szczególny nacisk zostanie położony na zapobieganie próbom wnoszenia alkoholu - mówi kierownik do spraw organizacyjnych SPN KSZO Zbigniew Grombka. - Przy czym, o ile poprzednio znaleziony przy kibicu alkohol był przekazywany do depozytu i po spotkaniu zwracany, obecnie będzie konfiskowany. Podobnie będzie z wszelkimi narzędziami niebezpiecznymi oraz materiałami pirotechnicznymi.

Wedle nowych przepisów wszystkie sprawy związane z próbami wywołania zamieszek na stadionie lub w jego sąsiedztwie, ale w związku z imprezą sportową będą bezpośrednio kierowane do kolegium do spraw wykroczeń, które rozpatrzy zdarzenie w trybie przyspieszonym. Wszelkie próby niszczenia mienia stadionowego mogą być natomiast mandatowane na miejscu.

Znany jest już cennik biletów wstępu na spotkania drugoligowe KSZO. Za bilet normalny na miejsca numerowane (plastikowe krzesełka) trzeba będzie zapłacić 12 złotych.

Takich miejsc przygotowano nieco ponad 2 tys. Za karnet na wymienione miejsca trzeba będzie zapłacić 75 złotych. Bilet normalny na miejsca nie numerowane kosztował będzie 10 złotych, natomiast karnet 80 złotych. Cenę biletu ulgowego ustalono na kwotę 8 złotych, a karnetu ulgowego na 48 złotych.

Tymczasem w zespole trwają ostatnie przygotowania do rozpoczęcia sezonu. Do Ostrowca Św. ponownie zawitał Bogdan Pikuta, ale rozmowy w sprawie jego pozyskania jeszcze się nie rozpoczęły.

/TeZ/

2 sierpnia w Kielcach mecz siatkarzy Polska - USA

PRZEBÓJ WAKACJI

Niecodzienne wydarzenie będzie miało miejsce w niedzielę, 2 sierpnia, o godz. 19.30 w kieleckiej hali ZOOSiR przy ul. Krakowskiej. Po wielu latach przerwy Kielce będą gospodarzem meczu reprezentacji Polski w siatkówce. Męska drużyna prowadzona przez pochodzącego z Buska Zdroju Ireneusza Mazura będzie w towarzyskim meczu podejmować reprezentację USA. To będzie przebój wakacji!

Mecz w Kielcach jest jednym z serii spotkań, które „jankesi" rozegrają w Polsce w ramach tournee. Jego organizatorem jest Fundacja Rozwoju Piłki Siatkowej, natomiast organizatorem spotkania w Kielcach jest Klub Sportowy Iskra, który rozprowadza bilety na mecz. Amerykanie przyjadą do Polski w poniedziałek, 27 lipca, i rozegrają serię spotkań, między innymi w Szczecinie, Wrocławiu, Opolu. Wcześniej podobną trasę odbędą w Niemczech. Mecz w Kielcach będzie przedostatnim występem reprezentacji USA w naszym kraju.

To, że nie mające wielkich tradycji, a od kilkunastu lat pozbawione seniorskiej sekcji Kielce otrzymały organizację tego wydarzenia, to w dużej mierze zasługa długotrwałych zabiegów prezesa Okręgowego Związku Siatkówki Jacka Kilara, który jest także sekretarzem biura Wydziału Szkolenia Polskiego Związku Piłki Siatkowej i samego Ireneusza Mazura, któremu zależy na promocji tej dyscypliny sportu na Kielecczyźnie.

Trener Mazur zapowiada, że polska reprezentacja przyjedzie do Kielc w najsilniejszym składzie. Kieleckiej widowni zaprezentują się m.in. wychowankowie Ostrovii Ostrowiec Świętokrzyski Grzegorz Szymański i Radosław Wnuk. Poza tym zaprezentują się praktycznie wszyscy zawodnicy, których świetną grę mogliśmy podziwiać podczas rozgrywanych niedawno spotkań Ligi Światowej z Brazylią, Rosją i Jugosławią.

Amerykanie jeszcze kilka lat temu należeli do ścisłej czołówki światowej w tej dyscyplinie. W 1984 roku byli mistrzami olimpijskimi, a w latach 1990-95 grali w Lidze Światowej, w 1992 roku zdobywając w niej trzecią lokatę. Obecnie są klasyfikowani jako 9-12 drużyna świata.

Obszerne fragmenty kieleckiego meczu pokażą Telewizja Polska i Telewizja Kraków.

/PK/

Lekkoatleci w kadrze PZLA

Czwórka lekkoatletów z Kielecczyzny otrzymała powołania do kadry Polski juniorów na zbliżające się mecze międzypaństwowe.

Mistrzyni IV Ogólnopolskiej Olimpiady Młodzieży w skoku o tyczce Agnieszka Wrona z kieleckich Budowlanych i Anna Nowicka (1500 m) z STS, „srebrna" na tej samej imprezie, reprezentować będą nasze barwy podczas meczu państw bałtyckich juniorów, który w dniach 1-2 sierpnia odbędzie się w fińskim mieście Tartu. Z kolei skarżyska dwójka Agnieszka Adamska (1500 lub 3000 m) i Robert Pawlak (2 km z przeszkodami) otrzymała powołanie na spotkanie juniorów do lat 18 Jugosławia - Węgry - Polska - Niemcy. Podopieczni trenera Krzysztofa Wolińskiego, którzy na nominacje zasłużyli m.in. medalami niedawnych mistrzostw kraju juniorów, wystartują w Budapeszcie 16 sierpnia.

/G.B./

Mityng 50-lecia Budowlanych

Będą wybory miss

Kolejne ciekawe nazwiska pojawiły się na liście startowej Mityngu Grand Prix Polskiego Związku Lekkiej Atletyki, który w ramach obchodów 50-lecia kieleckich Budowlanych odbędzie się w sobotę, 1 sierpnia na stadionie tego klubu. Imprezie patronują „Echo Dnia" i Radio „Kielce" SA.

Swój start na obiekcie przy ul. Bocznej zapowiedziała mistrzyni Polski w skoku w dal Dorota Brodowska z AZS AWF Warszawa (pogromczyni samej Agaty Karczmarek) i czołowi polscy dyskobole: wicemistrz Polski Marek Majchrzak i czwarty w krajowym czempionacie Marek Stolarczyk (obaj Browar Schoeller Namysłów). Bardzo prawdopodobny jest przyjazd do Kielc mistrza kraju w tej konkurencji Andrzeja Krawczyka z AZS AWF Polkres Biała Podlaska.

Dodatkową atrakcją będą wybory Miss i Mistera Mityngu. Głosować będzie mógł każdy, kto wykupi bilet na imprezę w cenie 1 zł.

Dla sympatyków „królowej sportu" mamy jubileuszowy konkurs. Na zamieszczonym poniżej kuponie trzeba wpisać prawidłową odpowiedź, poniżej swoje imię, nazwisko i adres, kupon wyciąć z gazety i wrzucić go do urny, która podczas mityngu będzie stała przy wejściu na stadionie Budowlanych. Po zawodach, około godz. 19.30 organizatorzy wylosują kupony, których właściciele otrzymają atrakcyjne nagrody.

/PK/

KONKURS
50-LECIA BUDOWLANYCH

2. W której lidze lekkoatletycznej występują juniorzy Budowlanych Kielce?.....

Imię i nazwisko:.....

Adres:.....

Kieleckie w lekkoatletycznej czołówce

„Piątka" blisko podium

Poza trzema medalami lekkoatleci z Kielecczyzny uzyskali podczas IV OOM we Wrocławiu kilka ciekawych wyników. W klasyfikacji województw nasza ekipa z 90 punktami zajęła dziewiąte miejsce.

Kilkoro naszych reprezentantów było bardzo blisko podium. Agnieszce Pająk (Budowlani) do brązowego medalu zabrakło jednej setnej sekundy w biegu na 100 m (12,36) i trzech setnych w biegu na 200 m (25,20 - rekord życiowy). Bardzo blisko podium był też jej klubowy kolega Grzegorz Ciosk, który w rzucie młotem przegrał „brąz" o 5 cm (50,05). Czwarte miejsca zajęli Tomasz Świerczyński (STS Skarżysko) w biegu na 2 km z przeszkodami (6.08,17) oraz Sebastian Kołodziej (Ostrovia) w dysku (46,12). Trzy razy nasi reprezentanci kończyli zawody na piątym miejscu: w biegu na 800 m - Karol Stelmaszczyk (WLKS Kielce) - 1.58,23; Tomasz Walerowicz (Ostrovia) - 6.12,79 oraz sztafeta 4x100 m chłopców, która wynikiem 44,15 ustanowiła nowy rekord okręgu (Mariusz Zagdański, Piotr Ordysiński, Andrzej Kaczmarczyk, Paweł Kamiński). Justyna Zapała (Bud.) była szósta w dysku (36,38) i siódma w młocie (38,85). Na dziewiątym miejscu sklasyfikowano Beatę Wrestak (tyczka - 280) i Piotra Lato (10-bój). Paweł Obarski był 10 w biegu na 2 km z przeszkodami (6.22,41), podobnie jak Andrzej Kaczmarczyk w biegu na 110 m ppł (15,67). Pozostali nasi reprezentanci zajęli miejsca poza pierwszą dziesiątką.

W poniedziałkowym „Echu" podaliśmy, że Ewa Plesowicz wywalczyła brązowy medal, ale okazało się, że biegaczka WLKS zajęła dalsze miejsce. Za pomyłkę przepraszamy.

/mir/

17 drużyn w „okręgówce"

Po co powiększono ligę?

Siedemnaście drużyn będzie występować w nadchodzącym sezonie w kieleckiej klasie okręgowej. Taką „salomonową" decyzję podjął na poniedziałkowym posiedzeniu Zarząd OZPN Kielce. „Okręgówka" rusza 9 sierpnia.

Liczbę drużyn występujących w klasach okręgowych w myśl założeń reformy systemu rozgrywek ustalają zainteresowane okręgi. Bezpośrednio po zakończeniu rozgrywek mówiło się, że w naszej „okręgówce" grać będzie 16 drużyn: cztery zespoły, które spadły z IV ligi, dwa, które awansowały z klasy A, dziewięć z byłej klasy okręgowej oraz Bucovia, która w ubiegłym sezonie zrezygnowała z gry w III lidze i w myśl przepisów w następnym sezonie może grać w niższej klasie. Teoretycznie Bucovia powinna występować w IV lidze, ale wiadomo było, że klubu z Bukowej nie stać na dalekie wyjazdy i od kilkunastu tygodni zapowiadał, iż chce grać w klasie okręgowej. W takiej sytuacji ze starej „okręgówki", w której grało 13 drużyn, spadały trzy najsłabsze zespoły: Piaskowianka, Ruch Skarżysko i Zenit Chmielnik. Tymczasem kielecki OZPN podjął iście „salomonową" decyzję i ustalił liczbę drużyn w klasie okręgowej na 17, co oznacza, że spadną tylko dwa zespoły. Jest to chyba przypadek bez precedensu, aby od początku sezonu w lidze celowo grała nieparzysta liczba drużyn. Takie przypadki są dość częste, ale powodowane są zazwyczaj wycofaniem się jakiejś drużyny już po opracowaniu terminarzy rozgrywek, kiedy nie ma już możliwości żadnych korekt. Rozwiązanie przyjęte przez kielecki OZPN stwarza sytuację nienormalną, bo w każdej kolejce jakiś zespół musi pauzować. Czy nie prościej byłoby pozostawić planowaną „16" albo, jeśli już jakaś drużyna tak bardzo nie chciała znaleźć się w klasie A, powiększyć ligę do 18 drużyn?

Rozgrywki rundy jesiennej rozpoczynają się 9 sierpnia i potrwają do 15 listopada. Trzy kolejki będą rozegrane w środy (26 sierpnia, 16 września i 11 listopada). **/mir/**

http://sbc.wbp.kielce.pl

Echo sportowe

Pogrom pod Akropolem

Aż 39:88 (17:43) przegrali polscy koszykarze z Grekami w swoim drugim meczu turnieju Akropolu w Atenach.

Punkty dla Polski zdobyli: Adam Wójcik (12), Dominik Tomczyk (12), Tomasz Jankowski (7), Piotr Szybilski (3), Paweł Szcześniak (2), Krzysztof Sidor (2), Tomasz Suski (1).

Pierwszy górski etap w Tour de France

Ullrich liderem

Dziesiąty etap Tour de France zakończył się sukcesem kolarzy włoskich. Na pierwszym górskim etapie z Pau do Luchon liczącym 196,5 km triumfował Rodolfo Massi z grupy Casino, który na „kresce" wyprzedził o 36 sekund swojego rodaka Marco Pantaniego, a trzeci ze stratą 59 sek. zameldował się na mecie Holender Michael Boogerd. Dobrze pojechał Dariusz Baranowski, zajmując 16 miejsce ze stratą 1.58 min do zwycięzcy. Nowym liderem wyścigu został natomiast Niemiec Jan Ullrich z grupy Telekom.

Baranowski przez większą część dystansu jechał w czołówce i dopiero na końcowych kilometrach stracił kilkadziesiąt sekund do grupy, w której jechał Ullrich. Mimo to nasz jedynak w „Wielkiej Pętli" zajął dobre 16 miejsce i awansował na 19 pozycję w klasyfikacji generalnej (strata do Ullricha 5,42 min).

Był to jeden z najcięższych etapów tegorocznego Tour de France. W górach na śliskiej nawierzchni dochodziło do wielu kraks. W jednej z nich ucierpiał Włoch Francesco Casagrande i musiał wycofać się z wyścigu. Ostateczny atak nastąpił na podjeździe na ostatnią górską premię. Mocno na pedały nacisnął Ullrich, peleton porozrywał się, ale Rodolfo Massi, który przez wiele kilometrów uciekał z trzema kolarzami, nie dał się doścignąć i wygrał etap. Na ostatnich kilometrach mocno zaatakował Marco Pantani, który zajął drugie miejsce i potwierdził, że jest znakomicie przygotowany do wyścigu.

Opr. /STACH/

Walczył Gołota

Dziś w nocy czasu polskiego swoją kolejną walkę na zawodowym ringu stoczył polski bokser Andrzej Gołota. Jego rywalem w ringu w Atlantic City był Amerykanin Corey Anders. Wynik walki podamy jutro.

Renata Mauer wicemistrzynią świata!

Nasza dwukrotna medalistka olimpijska w strzelectwie - wrocławianka Renata Mauer wywalczyła tytuł wicemistrzyni świata w Barcelonie.

Podczas strzeleckich mistrzostw świata (odbywających się w stolicy Katalonii w dniach 16-30 lipca) Renata Mauer zajęła drugie miejsce w konkurencji strzelania z karabinka pneumatycznego (40 strzałów). Rezultat naszej reprezentantki: 396 punktów plus 102,1.

/PAP/

Prezes UKFiT Jacek Dębski nie przyjął propozycji przedstawicieli FIFA i UEFA

Wykluczą nas?

Fot. S. Stachura

Zawieszony prezes PZPN Marian Dziurowicz (z lewej) ma swoje racje.

Konieczność dopuszczenia do kontroli w Polskim Związku Piłki Nożnej jako warunek odwieszenia członków Zarządu PZNP przedstawił prezes Urzędu Kultury Fizycznej i Turystyki Jacek Dębski po spotkaniu z delegatami Międzynarodowej Federacji Piłkarskiej (FIFA) i Europejskiej Unii Piłkarskiej (UEFA) w Warszawie.

Jak już informowaliśmy delegacja FIFA i UEFA przybyła w poniedziałek do Polski w celu zapoznania się z konfliktem między PZPN a UKFiT. Pierwszym punktem wizyty było spotkanie z przedstawicielami PZPN, które miało wyjaśnić, czy polska federacja działa zgodnie ze statutem FIFA i UEFA. Goście otrzymali dokumenty dotyczące zarzutów stawianych PZPN przez UKFiT.

W południe delegaci przenieśli się do hotelu „Victoria", gdzie mieli spotkać się ze stroną rządową. Okazało się jednak, że tam nikt na nich nie oczekiwał. Dopiero po kilkunastu minutach telefoniczna interwencja rzecznika prasowego PZPN Tomasza Jagodzińskiego sprawiła, że pojawili się dyrektor Departamentu Prezydialnego UKFiT Jerzy Staroń i rzecznik prasowy UKFiT Paweł Krzykowski, którzy zabrali gości do siedziby urzędu.

Ta kłopotliwa sytuacja wywołała przepychanki słowne między rzecznikami zwaśnionych stron. - To było nieporozumienie. Nie otrzymaliśmy żadnego zawiadomienia o spotkaniu w południe - tłumaczył Paweł Krzykowski. Podobnego zdania był Jan Tomaszewski, który oskarżył PZPN o błędne poinformowanie o terminie spotkania. - To nieprawda. UKFiT miał być gospodarzem tego spotkania i przedstawiciele urzędu powinni czekać w hotelu na gości - odpowiedział Tomasz Jagodziński. Rozmowy w urzędzie ostatecznie zakończyły się w poniedziałek przed godziną 19. Nie doszło natomiast do zapowiadanego wspólnego spotkania delegatów, przedstawicieli PZPN i strony rządowej. Sprzeciwił się temu UKFiT. - PZPN przedstawił warunki, których my nie możemy zaakceptować - odwieszenie członków Zarządu PZPN, a dopiero potem dalsze czynności kontrolne - powiedział prezes Dębski.

- Przedstawiliśmy drugiej stronie nasze propozycje - mówił Jacek Dębski. - Mam wrażenie, że przedstawiciele FIFA i UEFA nie bardzo rozumieją fakt, że ta sprawa dotyczy obszaru Polski. Owszem, szanujemy statuty FIFA i UEFA, ale musimy przede wszystkim przestrzegać polskiego prawa. Jeśli PZPN nie ma nic do ukrycia, powinien jak najszybciej dopuścić do kontroli. PZPN twierdzi, że kontrola trwa, ale to przecież nie jest prawda. Gdyby miała ona miejsce, wówczas otrzymalibyśmy wnioski pokontrolne. Myślę, że Komitet Wykonawczy FIFA i UEFA nie dopuści do wykluczenia polskich drużyn z rozgrywek międzynarodowych. Jeśli do tego by doszło, to odpowiedzialność za to spadłaby na PZPN - powiedział Dębski.

- Kontrola w PZPN cały czas trwa. Codziennie przychodzi urzędnik UKFiT, który się tym zajmuje. Jeśli robi to źle, to urząd powinien przysłać innego - odpowiedział na słowa Jacka Dębskiego Tomasz Jagodziński.

Przewodniczący delegacji FIFA i UEFA Joseph Mifsud zaproponował obu stronom przyjęcie kompromisowego rozwiązania, tj. uchylenie decyzji o zawieszeniu 33 członków Zarządu PZPN i dopuszczenie do statutowej kontroli związku przez UKFiT. Po uchyleniu decyzji o zawieszeniu działaczy PZPN gwarantuje zwołanie Walnego Zjazdu Delegatów PZPN z udziałem przedstawicieli FIFA i UEFA oraz UKFiT w charakterze obserwatorów. PZPN przyjął w całości zaproponowane przez FIFA i UEFA warunki kompromisu. Prezes UKFiT Jacek Dębski niestety ich nie zaakceptował, odmawiając jednocześnie uczestnictwa we wspólnym spotkaniu zainteresowanych stron.

Zagraniczni goście stwierdzili, że sytuacja jest bardzo poważna i polskiej federacji grożą sankcje aż do zawieszenia w prawach członka FIFA i UEFA. Konflikt między UKFiT a PZPN trwa od trzeciej dekady kwietnia, kiedy to władze związku odmówiły przekazania kontrolerom z UKFiT części dokumentów. W konsekwencji prezes UKFiT Jacek Dębski, zawiesił członków zarządu PZPN (w tym prezesa Mariana Dziurowicza) i zwrócił się do sądu o ustanowienia kuratora dla PZPN.

/PAP/

Zoff za Maldiniego?

Były reprezentacyjny bramkarz Dino Zoff ma zastąpić Cesare Maldiniego na stanowisku trenera piłkarskiej reprezentacji Włoch - poinformowała agencja ANSA.

Według dziennikarzy, prezydent Włoskiego Związku Piłki Nożnej Luciano Nizzola rozmawiał w poniedziałek z Maldinim w Turynie, a po powrocie do Rzymu spotka się z Zoffem. Decyzja o zmianie trenera ma zapaść w tym tygodniu.

Maldini jest krytykowany w kraju za nie najlepszy występ reprezentacji w mistrzostwach świata we Francji. W ćwierćfinale turnieju Włosi przegrali z gospodarzami, późniejszymi zdobywcami Pucharu Świata.

/PAP/

w skrócie o sporcie

* Amerykański trener Mike Mc Collow w nowym sezonie poprowadzi drużynę wicemistrzów Polski Pekaes Pruszków. Mc Collow, jako szkoleniowiec Pekaesu będzie pierwszym trenerem ze Stanów Zjednoczonych w historii polskiej koszykówki.

* Wojskowy Klub Sportowy Zawisza w Bydgoszczy wycofał swoją drużynę z rozgrywek drugiej ligi piłki nożnej. Powodem decyzji jest wysokie zadłużenie klubu i brak pieniędzy na prowadzenie drużyny w nadchodzącym sezonie.

* Sprinterka Li Qi i płotkarka Zhou Jing Sind (Chiny) zostały zdyskwalifikowane na dwa lata za stosowanie niedozwolonego dopingu.

* Dziś o godz. 18 w Łodzi odbędzie się pierwszy mecz rundy wstępnej piłkarskiej Ligi Mistrzów pomiędzy Łódzkim Klubem Sportowym a azerskim klubem Kjapaz Gandża.

Opr. /PK/

MULTI LOTEK

2, 7, 19, 25, 27, 29, 30, 33, 36, 38 ,40, 46, 50, 57, 59, 68, 69, 73, 77, 78.

Igrzyska Dobrej Woli w Nowym Jorku

Powrót O'Briena

Na rozgrywanych w Nowym Jorku Igrzyskach Dobrej Woli efektownie wypadł powrót na bieżnię dziesięcioboisty Amerykanina Dana O'Briena. Mistrz olimpijski z Atlanty, który dopiero teraz pierwszy raz pokazał się po długiej przerwie na lekkoatletycznym stadionie, uzyskał 8755 punktów i jest to najlepszy w tym sezonie wynik na świecie.

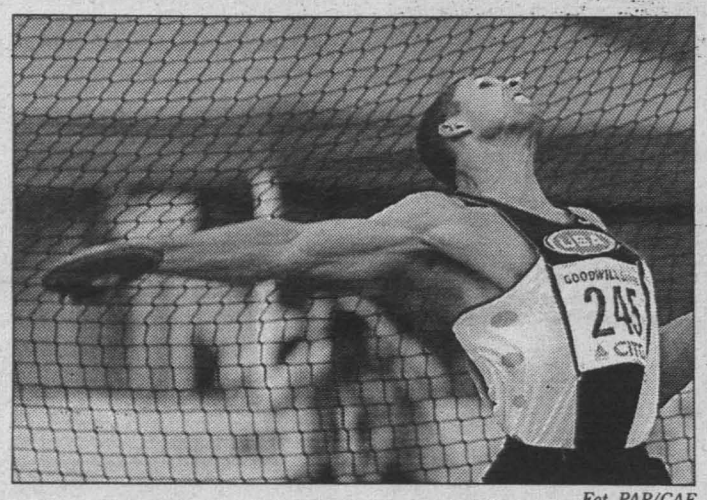

Fot. PAP/CAF

Podczas zawodów w dziesięcioboju, na Igrzyskach Dobrej Woli, dyskiem rzuca Amerykanin Dan O'Brien .

Konkurs dziesięcioboju stał na wysokim poziomie, gdyż aż sześciu zawodników uzyskało powyżej 8 tysięcy punktów. Chris Huffins (USA) uzyskał 8576 pkt., a trzeci w zawodach Tomas Dvorak z Czech - 8428.

W Nowym Jorku nie zabrakło innych ciekawych rezultatów. Amerykanka Marion Jones wynikiem 21,80 sekundy w biegu na 200 m uzyskała najlepszy w tym roku wynik na świecie. Mocną obsadę miał bieg na 3000 m z przeszkodami. Triumfowali Kenijczycy - Bernard Barmasai (8.14,26 min) przed Johnem Kosegi (8.18,04). Dobry rezultat w skoku w dal uzyskał Kubańczyk Ivan Pedroso (8,54), który pokonał cała plejadę skoczków amerykańskich.

W turnieju koszykarzy nie było niespodzianek. Brazylia pokonała Portoryko 96:92, USA - Chiny 91:76 (grupa B), Rosja wygrała z Australią 81:73, a Litwa po dogrywce z Argentyną 81:77 (grupa A).

Opr. /STACH/

Czubak przeciw Węgrom

Krystian Czubak, utalentowany junior skarżyskiego Granatu, otrzymał powołanie na międzypaństwowe spotkanie zespołów piłkarskich do lat 16 Węgry - Polska. Jest to już drugie powołanie futbolisty z Rejowa do składu trenera Michała Globisza.

Z poprzedniego, na czerwcowy mecz Finlandia - Polska, jedyny reprezentant Kielecczyzny w tej kategorii wiekowej nie mógł skorzystać z powodu kontuzji prawej nogi. Obecnie, po urazie, którego Czubak nabawił się podczas finałowych rozgrywek o Puchar im. Kazimierza Deyny, niemal nie pozostało śladu i piłkarz powinien być w pełni sił na spotkanie z węgierskimi „bratankami". U-16 wylatuje nad Dunaj 3 sierpnia.

/G.B./

CENTRUM DAEWOO
PROMOCJA
LANOS 1,5S, TICO
Bonifikata 2.000 zł
Ubezpieczenie
OC, AC, NW - gratis
POLMOZBYT AUTO KIELCE Sp. z o.o.
Kielce, ul. 1 Maja 191
tel. 345-57-71, 366-39-00 w. 296
4238/kk

HOSSA® s.c. WAKACYJNA
PROMOCJA OKIEN PCW
np. okno (1465 mm x 1435 mm) - 620 zł (plus 7% VAT)
Kielce, ul. Żelazna 22 (obok dworca PKP), tel. 368-30-06
Radom, ul. Obrońców 30 (dojazd od ul. 1905 Roku), tel. 360-20-88
301/TC

Redaktor prowadzący wydania: Paweł MIJAS, redaktor depeszowy: Marek PIÓRECKI

Redaguje kolegium: Andrzej ZAŁUCKI - redaktor naczelny (368-00-12), Stanisław WRÓBEL - zastępca redaktora naczelnego, Paweł MIJAS - sekretarz redakcji, Anna MAZUR, Krzysztof KOWALIK, Janusz KANIA - zastępcy sekretarza redakcji (tel. 368-22-08). **Adres redakcji: 25-953 Kielce 12, skr. 131, ul. Targowa 18, fax: 368-22-18. Działy: informacji** - tel. 368-00-88, **publicystyczny** - tel. 368-58-73, **łączności z czytelnikami** - tel. 368-22-19, **sportowy** - tel. 368-22-09, **Biuro Reklam i Ogłoszeń** Kielce, ul. Targowa 18 - tel. 343-06-21, fax 332-45-40, **oddział radomski:** kierownik oddziału: Stefan MŁODAWSKI, kierownik redakcji Jerzy WLAZŁO, 26-600 Radom, ul. 25 Czerwca 60, tel./fax 36-00-518, 36-35-356, 36-00-470, **oddział tarnobrzeski:** kierownik oddziału: Czesław HAŁAJ, ul. Moniuszki 5/34, tel. 823-26-02, **oddział w Sandomierzu**, ul. Mickiewicza 17A, tel. 832-10-69, **oddział w Stalowej Woli**, ul. 1 Sierpnia 12, p. 214 (II piętro), tel. 842-67-17, **oddział w Mielcu**, al. Niepodległości 14/10, hotel „Wisłoka" I p., tel. 583-75-10, **oddział w Końskich**, ul. Łazienna 13, tel. 372-20-20; **oddział w Starachowicach**, ul. Radomska 29, tel. 273-41-73; oddział w **Ostrowcu Świętokrzyskim**, Biuro Reklam i Ogłoszeń - Hotel „Łysica", ul. 3 Maja 13, **oddział w Skarżysku** - DH „Hermes", III p., ul. Krasińskiego 18, tel. 25-25-016. Rok XXV, ISSN 0137-902X, nr indeksu 350087. Prenumeratę prowadzą wszystkie oddziały „Ruchu" i urzędy pocztowe. Redakcja nie odpowiada za treść reklam i ogłoszeń. Redakcja nie zwraca tekstów nie zamówionych oraz zastrzega sobie prawo ich redagowania i skracania.
WYDAWCA: „Echo Media" sp. z o. o., 25-520 Kielce 12, ul. Targowa 18. **Prezes wydawnictwa: Krzysztof ZDEB** (tel. 368-00-43). **Druk:** „Drogowiec" Sp. z o.o., Kielce, ul. Sienna 2.

NAKŁAD KONTROLOWANY
ZWIĄZEK KONTROLI DYSTRYBUCJI PRASY

http://sbc.wbp.kielce.pl