Ob 1568/98

Echo Dnia

WYDANIE KIELECKIE 2

Czwartek, 6 sierpnia 1998 r. Nr 181 (6707) Cena 80 groszy

Koniec dwuwładzy w Kielcach - - czy ciąg dalszy nastąpi?

Komisarz objął urząd

Teoretycznie w kieleckim Urzędzie Miasta wreszcie jest jedna władza: Marek Scelina, komisarz rządowy (który wczoraj przejął obowiązki) nominowany przez premiera Jerzego Buzka. Zarząd Jacka Jędrzejkiewicza zapowiedział jednak, że rano stawi się do pracy. W piśmie adresowanym do wojewody kieleckiego, przekazanym także premierowi i prezydentowi Kwaśniewskiemu, Jacek Jędrzejkiewicz poprosił o wstrzymanie sprawy powołania zarządcy komisarycznego, uzasadniając, że „decyzja o nadaniu biegu sprawy takiego rozwiązania podjęta została o w oparciu o ocenę zarządu miasta Bogdana Borkowskiego, który w myśl pisma wicepremiera Janusza Tomaszewskiego w trakcie podejmowania decyzji nie był organem gminy".

Borkowskiego dotarło pismo od prezydenta Jędrzejkiewicza, wzywające do „opuszczenia nielegalnie zajmowanych pomieszczeń", protokolarnego przekazania dokumentów i sprzętów sekretarzowi miasta i skarbnikowi. W załączeniu przedłożono stanowisko Janusza Tomaszewskiego, ministra spraw wewnętrznych i administracji, stwierdzające, że uchwała podjęta z „nieistotnym naruszeniem przepisów" (tak było z uchwałą o nieudzieleniu absolutorium zarządowi Bogdana Borkowskiego) pozostaje w świetle prawa ważna. Równolegle do wojewody kieleckiego, premiera i Kancelarii Prezydenta Kwaśniewskiego poszło pismo, sygnowane przez prezydenta Jędrzejkiewicza, z prośbą o wstrzymanie decyzji o zarządzie komisarycznym w Kielcach. Powoływano się na ten sam dokument.

DOKOŃCZENIE NA STR. 2

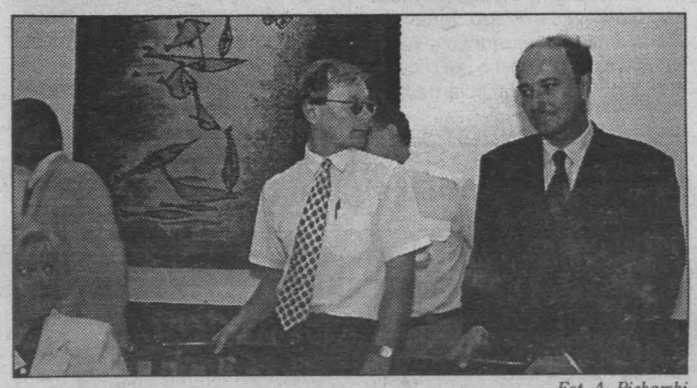

Fot. A. Piekarski

Zarządca komisaryczny Marek Scelina i były prezydent Kielc Bogdan Borkowski chwilę przed rozpoczęciem konferencji prasowej.

Cisza przed burzą

Jeszcze wczoraj rano ani władze Kielc, ani kandydat na komisarza rządowego nie otrzymali żadnej oficjalnej informacji, potwierdzającej fakt zawieszenia przez premiera zarządu pod kierownictwem Bogdana Borkowskiego i powołaniu w to miejsce zarządcy komisarycznego, mimo że nastąpiło to od 3 sierpnia br. Marek Scelina w dalszym ciągu zamykał swoje sprawy w Wojewódzkim Zespole Opieki Społecznej i przygotowywał się do objęcia funkcji dyrektora kieleckiego Państwowego Funduszu Rehabilitacji Osób Niepełnosprawnych. Rankiem do prezydenta

To nie był żart, to był napad

PORTRET BANDYTY Z WĄCHOCKA

EGZEMPLARZ OBOWIĄZKOWY WBP w Kielcach

Wczoraj w południe napadnięto na pocztę w Wąchocku. Młody mężczyzna wszedł, wyciągnął pistolet i zażądał pieniędzy. Pracownice poczty dały mu około 6000 zł. Sprawca uciekł. Policja do wieczora sporządzała jego portret pamięciowy.

Do napadu na Urząd Pocztowy doszło około godziny 12.30. Jak twierdzą pracownice poczty (w czasie zdarzenia były tam przynajmniej trzy osoby), mężczyzna wszedł, kiedy nie było klientów. Prawdopodobnie musiał obserwować pocztę i zaplanować wcześniej napad. Trudno na razie ustalić, czy zamknął lub zablokował drzwi, by nikt nie wszedł. Policja nie chce powiedzieć, czy sprawca był zamaskowany. Wiadomo, że wyciągnął spod kurtki przedmiot przypominający pistolet i powiedział: „To napad, dawać pieniądze". Zagroził, że będzie strzelał. Wystraszone kobiety dały mu około 6000 zł. Pieniądze prawdopodobnie pochodziły z kas, z wpłat od klientów. Kiedy bandyta dostał pieniądze, wyszedł.

Nie jest wykluczone, że napastnikowi ktoś pomagał. - Mogę tylko potwierdzić, że było takie zdarzenie - skomentował wczoraj rzecznik policji Jerzy Rzońca. Do wieczora trwało sporządzanie portretu pamięciowego podejrzanego mężczyzny. Miał 25-30 lat, 170 cm wzrostu, średnią budowę ciała. Dziś prokuratura prawdopodobnie wyda zgodę na opublikowanie portretu i rysopisu w mediach.

Do ostatniego napadu na pocztę w naszym województwie doszło pod koniec ubiegłego roku w Szewnej. Trzej młodzi ludzie przebrali się w przyniesione, drugie ubrania w kabinie telefonicznej, a kiedy nie było na poczcie klientów, weszli do środka i zamknęli drzwi. Grożąc użyciem pistoletu, zażądali pieniędzy. Wzięli 500 zł. Mieli jednak pecha, bo z zewnątrz obserwował ich przypadkowy świadek i zawiadomił policję. Wszystkich podejrzanych policja zatrzymała, kiedy wyszli z budynku na zewnątrz.

(AO)

„Kadrówka" w drodze

„Kadrówka" wyszła dzisiaj po raz 33 z krakowskich Oleandrów. 12 sierpnia uczestnicy marszu szlakiem Pierwszej Kadrowej wejdą do Kielc.

84 lata temu, 6 sierpnia 1914 roku wkroczyła na ziemie zaboru rosyjskiego polska kompania strzelecka zwana kadrówką. W momencie dojścia naszych oddziałów do Warszawy miał się ujawnić Rząd Narodowy. Nie udało się. „Kadrówka" doszła tylko do Kielc.

W marszu biorą udział legioniści z Kielc, „Strzelcy" i „Orlęta" oraz wszyscy, którym droga jest historia. **/DOK/**

Jutro „Relaks" i „Super-Relaks"

*** Świat tajemnic** - nowy, niesamowity cykl o tajemnicach naszych czasów.

*** Byłem zawodowym pokerzystą** - opowiada o sobie jeden ze znanych artystów.

*** Jedyne takie „Tele-Echo"** - tylko w dodatku telewizyjnym „Echa Dnia" 31 programów nadawanych po polsku.

W kieleckiej policji nic o akcji nie wiadomo

UDERZENIE W „TIRÓWKI"

Fot. A. Piekarski

W oczekiwaniu na klientów w okolicy Lisowa.

Warszawska policja w ramach zwalczania nielegalnej emigracji zapowiada od 15 sierpnia zmasowane uderzenie na „tirówki". Ile ich pracuje w województwie kieleckim - nie wiadomo. Tylko w tym roku Wydział Spraw Obywatelskich i Infrastruktury Społecznej UW w Kielcach wydał sześć decyzji dotyczących wydalenia z kraju obywatelek Bułgarii. Powodem był nielegalny pobyt w kraju, a nie prostytucja, bo ta w Polsce nie jest karana.

Lisów. Brzegiem drogi spaceruje wysoka blondynka ubrana w „kreację" z czarnego plastiku. Obok, przy pomniku poświęconym pamięci partyzantów, przysiadła brunetka w żółtej spódnicy i czarnej kurteczce. Najpierw zatrzymuje się „maluch" na tarnobrzeskich numerach. Zaraz jednak auto odjeżdża. Widać oferta, jaką złożył kierowca nie odpowiadała dziewczynom. Z piskiem opon hamuje „mercedes bus". Blondynka rozmawia chwilę z kierowcą, bierze go za rękę i oddalają się do lasu.

DOKOŃCZENIE NA STR. 2

Dwuletni chłopiec wypadł z drugiego piętra

Malec miał szczęście?

Dwuletnie dziecko wypadło wczoraj z drugiego piętra bloku przy ul. Prusa w Skarżysku. Malec żyje, jest przytomny, ale ma zaburzenia świadomości. Przebywa obecnie na Oddziale Anestezjologii i Intensywnej Terapii Chirurgicznej w Wojewódzkim Szpitalu Dziecięcym w Kielcach.

Do wypadku doszło kwadrans przed południem. Ofiarę nieuwagi dorosłych przewieziono na Oddział Intensywnej Opieki Medycznej Szpitala Rejonowego w Skarżysku-Kamiennej, a stamtąd po udzieleniu niezbędnej pomocy do Wojewódzkiego Specjalistycznego Szpitala Dziecięcego w Kielcach. Jak się dowiedzieliśmy, chłopczyk jest przytomny, ale ma zaburzenia świadomości. Ze wstępnych badań nie wynika, żeby miał jakieś poważne złamania kończyn lub urazy narządów wewnętrznych. Najpoważniejszy jest uraz głowy, którego doznał przy upadku. Wczoraj dziecku przeprowadzono badanie tomograficzne głowy. W jaki sposób doszło do wypadku - na razie nie udało się nam ustalić. Dziecko pozostaje pod opieką Oddziału Anestezjologii i Intensywnej Terapii Chirurgicznej Szpitala Dziecięcego. Trudno mówić o rokowaniach stanu zdrowia malca - rozstrzygną o tym najbliższe doby.

(IB), (G.B.)

W zalewie Bernatka

Sezonowe utonięcie

W Skarżysku z zalewu Bernatka wyłowiono we wtorek zwłoki 24-letniego mężczyzny. Prawdopodobnie wszedł do wody będąc pod wpływem alkoholu.

W poniedziałek mieszkaniec Chełmskiego, pracujący dorywczo w skarżyskim „Fosko", większość czasu spędził z kolegami popijając różne trunki. Mieszkał w domku letniskowym, gdzie zakwaterowano większość sezonowych pracowników. Alkohol pili w pobliżu zalewu. Wrócili na kwatery koło północy. Dopiero jednak około godz. 4 zorientowali się, że brakuje wśród nich jednego. Poszli nad zalew, nad którym znaleźli ubranie 24-latka. Powiadomili policję i straż pożarną. We wtorek po południu wydobyto z wody zwłoki mężczyzny. **/AO/**

Dziś „Handlowy czwartek"

Co znalazła PIH w radomskich i kieleckich supermarketach?

Największy wybór przecenionych wczasów w regionie.

Czytaj w „Handlowym czwartku" - str. 6

SUPERPROMOCJA!

PEUGEOT

KLIMATYZACJA W 406 SR ZA DARMO

szczegóły str. 5

ZOSTAŃ MISS SIELPI - czytaj na str. 8

http://sbc.wbp.kielce.pl

Budynki inwentarskie nie wytrzymują burz

PIORUN W STODOŁĘ

Kilkanaście budynków gospodarskich na Kielecczyźnie spłonęło na skutek uderzenia pioruna podczas ostatnich gwałtownych burz. Najwięcej pożarów wybuchło w nocy z poniedziałku na wtorek. Paliły się stodoły i obory. Większość zabudowań nie miała zabezpieczeń i instalacji odgromowych. Rolnicy stracili ogółem ponad 100 tysięcy złotych.

- W nocy z 3 na 4 sierpnia prowadziliśmy akcje w kilku miejscach równolegle - powiedział oficer dyżurny Komendy Wojewódzkiej Państwowej Straży Pożarnej w Kielcach, kpt. Marcin Machowski. Największy pożar wybuchł w Miąsowej, w gminie Sobków, gdzie spaliła się obora o powierzchni 170 m kw. Piorun uderzył w drewniane poddasze. Strażacy walczyli z ogniem przez 12 godzin. Mimo to właściciel stracił 30 tys. zł. Feralnej nocy płonęły również: stodoły, obory i inne budynki inwentarskie w Jarząbkach koło Gnojna, Łaszowie koło Pałecznicy, Głuchowie koło Rakowa i Brzezinkach w gminie Wodzisław. Pioruny uderzały najczęściej w dachy.

- O ile właściciele wiejskich posesji pamiętają o instalacjach odgromowych w budynkach mieszkalnych, o tyle lekceważą przepisy dotyczące budynków gospodarskich - mówi Czesław Lalewicz z Wydziału Prewencji Komendy Wojewódzkiej Państwowej Straży Pożarnej w Kielcach. - W ubiegłych latach mieliśmy ogromne problemy z kontrolowaniem wiejskich posesji, niektórzy rolnicy po prostu nie chcieli wpuścić funkcjonariuszy straży.

Podczas kontroli stwierdzono brak instalacji odgromowych w wielu zabudowaniach inwentarskich. Okazało się, że wielu urządzeń mających chronić budynki przed skutkami wyładowań atmosferycznych nie konserwowano od 20-30 lat. Instalacje nie spełniały wymogów prawa budowlanego. Od tego roku kontrole zabezpieczenia przeciwpożarowego budynków na wsiach mają prowadzić samorządy z pomocą przeszkolonych strażaków ochotników.

Małgorzata PAWELEC

Włam do kolegi?

W Ostrowcu policja zatrzymała dwóch mężczyzn, którzy po drabinie próbowali włamać się do mieszkania kolegi. Kolega siedzi od miesiąca w areszcie z podejrzeniem o kradzieże samochodów i wyłudzanie okupów.

Po północy policjanci z patrolu zobaczyli, że na ul. Starokunowskiej przed blok podstawiono drabinę. Na drugie piętro wchodziło dwóch mężczyzn. Kiedy zobaczyli radiowóz, jeden zeskoczył i zaczął uciekać, drugi wpadł prosto w objęcia policjanta. Obu niedoszłych włamywaczy zatrzymano. Mężczyźni usiłowali obrobić mieszkanie kolegi, który od ponad miesiąca siedzi w areszcie. Podejrzany jest o kradzieże głównie zachodnich samochodów, spalenie jednego i próby wyłudzania okupów od właścicieli aut. Młodszy z zatrzymanych to jeden z trzech znanych w Ostrowcu braci specjalizujących się we włamaniach do mieszkań. Starszy jest pracownikiem firmy ubezpieczeniowej. **/AO/**

Uderzenie w „tirówki"

DOKOŃCZENIE ZE STR. 1

- My nie robimy nic złego. Handlujemy tylko miłością - wyjaśnia brunetka. I spieszy z opowieścią, że obie mają ciężko chore dzieci, a w ten sposób chcą zarobić dla nich na operacje. - Jak uzbieramy ile potrzeba, to wracamy do Bułgarii - wyjaśnia.

Klientelę mają przeróżną. Od nieśmiałych nastolatków po szanowanych ojców rodziny. Gdy rozmawiamy, zatrzymuje się kolejny samochód. Kierowca szybko ściąga z palca obrączkę. Na pytanie, dlaczego tu przyjechał, uśmiecha się. Gdy pytam, czy nie boi się o zdrowie, szybko spuszcza głowę. - O, nie. My jesteśmy czyste, zdrowe. Raz w tygodniu badamy się u zaprzyjaźnionego ginekologa - uspokaja go „tirówka".

Tymczasem wszelkie dane wskazują, że gdy „tirówki" zaczęły zjeżdżać do naszego regionu, zwiększyła się liczba zachorowań na choroby weneryczne. - Obecnie mamy coraz więcej chorych na rzeżączkę, kiłę. Jeszcze dwa lata temu nie było przypadków zachorowań na kiłę. Wszystkiemu winne są sąsiadki ze Wschodu - uważa dermatolog-wenerolog z Poradni Dermatologicznej ZOZ w Ostrowcu Świętokrzyskim, doktor Teresa Kwaśniak. Podobnego zdania są lekarze z pozostałych miast województwa. - Wszystko wróci do normy, gdy „tirówki" znikną - zapewniają.

Jednak pozbyć się Rumunek, Bułgarek, Rosjanek, Ukrainek to niełatwa sprawa. Wytropić je jest trudno, gdyż w karcie pobytu w momencie przekraczania granicy nie wpisują: cel - erotyczny, tylko cel - turystyczny. Wydział Spraw Obywatelskich i Infrastruktury Społecznej UW w Kielcach w tym roku wydał sześć decyzji dotyczących wydalenia z kraju obywatelek Bułgarii. - Były domniemania, że owe panie trudnią się najstarszym zawodem świata, ale jako oficjalny powód podaliśmy, że przebywały tu nielegalnie - wyjaśnia kierownik sekcji do spraw cudzoziemców UW Anna Niewadzi.

W Polsce obowiązuje od 1938 r. konwencja paryska, wedle której prostytucja nie jest karalna. Według niej, kobieta nie może być traktowana jak towar, więc nie można traktować prostytucji jako zawodu i karać za uprawianie nierządu.

W ramach zwalczania nielegalnej emigracji warszawska policja zapowiada od 15 sierpnia zmasowane uderzenie na „tirówki", o czym informowały ogólnopolskie media. O akcji nie wiadomo nic w kieleckiej policji. Rzecznik prasowy KWP Jerzy Rzońca stwierdził, że nikt specjalnie Bułgarek nie sprawdza, a jeśli były kontrolowane, to tylko ze względu na podejrzenia o nielegalny pobyt w kraju. Nie można „tirówek" - według policji - ścigać za uprawianie nierządu, skoro ten nie jest prawnie zabroniony. W każdym razie kieleckim „tirówkom" żaden siejący postrach autokar nie grozi.

Magdalena PORWET
Agnieszka OGONEK

Komisarz objął urząd

DOKOŃCZENIE ZE STR. 1

W magistracie o godz. 9 rano zebrał się na cotygodniowe posiedzenie Zarząd Miasta pod kierunkiem Bogdana Borkowskiego. Obrady trwały niecałe dwie godziny, po czym ogłoszono przerwę do godz. 11.45, po której posiedzenie miało zostać wznowione. Tak się jednak nie stało. Prezydenci: Borkowski i Andrasik na kilkadziesiąt minut opuścili urząd. Wówczas podczas telefonicznej rozmowy wiceprezydent Andrasik poinformował nas, że jeszcze nic oficjalnie nie wiadomo.

Grom z jasnego nieba

Około południa jak grom z jasnego nieba spadła na urzędy: Wojewódzki i Miejski informacja, że do Kielc jedzie przedstawiciel rządu, by wprowadzić komisarza rządowego. Władze województwa poinformowane zostały o tym przez telefon. W kuluarach rozpoczęła się giełda nowin: a to, że jedzie dwóch panów od ministra Tomaszewskiego, a to że ktoś z rządu, a nawet, iż do Kielc z tą misją przyjedzie Jerzy Stępień, podsekretarz stanu w Ministerstwie Spraw Wewnętrznych i Administracji. Tymczasem około godz. 14.30 do Urzędu Wojewódzkiego przyjechała... kobieta. Liliana Mikołajczak, dyrektor Departamentu Administracji Publicznej Ministerstwa Spraw Wewnętrznych i Administracji, spotkała się z wicewojewodą kieleckim Marią Zubą, kandydatem na komisarza Markiem Sceliną, prezydentem Bogdanem Borkowskim i sekretarzem miasta Ireneuszem Piaseckim. Godzinę później dotarli do kieleckiego magistratu, gdzie najpierw rządowy komisarz przedstawiony został naczelnikom wydziałów, a dopiero później spotkał się z dziennikarzami. Chwili tej nie doczekał zarząd pod kierunkiem Jacka Jędrzejkiewicza, który opuścił urząd kilka minut przed punktem kulminacyjnym.

Jedyna władza: komisarz

- W związku z podjęciem rozstrzygnięć nadzorczych przez prezesa Rady Ministrów przybyła pani dyrektor Mikołajczak w celu wręczenia tychże rozstrzygnięć prezydentowi Bogdanowi Borkowskiemu. Dotyczą one odwołania zarządu pana Borkowskiego oraz powołania zarządcy komisarycznego i powierzenia funkcji komisarza rządowego Markowi Scelinie - wyjaśniła wicewojewoda Maria Zuba.

- Premier podjął decyzję, że od 3 sierpnia zawieszony został zarząd Bogdana Borkowskiego, a od 4 sierpnia powołał na stanowisko komisarza rządowego Marka Scelinę - mówiła Liliana Mikołajczak, podkreślając, że w świetle rozstrzygnięć nadzorczych wojewody jedynym legalnym zarządem był ten pod kierunkiem Bogdana Borkowskiego. Zapytana o pismo ministra Tomaszewskiego, stwierdziła, że nie będzie z tym dokumentem polemizować, bo najważniejszy jest stan faktyczny, czyli zarządca komisaryczny w Kielcach. Dodała, iż komisarz ma uprawnienia takie, jak zarząd miasta i prezydent, natomiast urzędował będzie do czasu wyboru zarządu przez nową Radę Miejską, czyli do października. Pytana przez dziennikarzy, co się będzie działo, gdy Naczelny Sąd Administracyjny uzna za legalny jeden z dotychczasowych zarządów, stwierdziła:

- Decyzję o tym, jak długo będzie urzędował komisarz, można zmienić. Tu nie ma działania automatycznego. Decyzję podejmie premier.

Przepytywany na okoliczność objęcia nowego stanowiska Marek Scelina stwierdził, że poprosił dyrektora PFRON o urlop bezpłatny na czas sprawowania funkcji komisarza rządowego. Nie wiedział jeszcze czy będzie dobierał sobie współpracowników, ale zadeklarował, że jeśli tak się stanie, to nie będą to byli prezydenci Kielc. Nie wiadomo też, czy wycofa skargę z NSA. Zapytany, jak zareaguje, gdy do pracy stawi się zarząd pod kierunkiem Jacka Jędzejkiewicza, odpowiedział:

- Jeżeli pan Jędrzejkiewicz jest w urzędzie, jeszcze dziś przedstawię moją nominację i poproszę, by wyciągnął wnioski.

Premier wprowadzony w błąd?

Wczoraj członkowie obydwu zarządów: pod kierunkiem Bogdana Borkowskiego i Jacka Jędrzejkiewicza otrzymali z NSA wezwania na rozprawę oraz odpowiedź wojewody kieleckiego Ignacego Pardyki na skargę radnych. Wojewoda wniósł do NSA o odrzucenie skargi na rozstrzygnięcia nadzorcze, ewentualnie - o jej oddalenie. Tymczasem pojawiły się pogłoski, że w kieleckiej Regionalnej Izbie Obrachunkowej w dalszym ciągu sytuacja jest napięta. Po pierwszym, tajemniczym oświadczeniu wiceprezesa izby Zbigniewa Rękasa, miały się pojawić następne. Faktu tego nie chciała wczoraj skomentować prezes kieleckiej RIO Leokadia Zagórska. Pytanie: czy uchwała RIO w pełnym brzmieniu została przegłosowana przez kolegium izby i jak ją rozumieć, wciąż pozostaje bez odpowiedzi.

- O interpretację prawną uchwały kieleckiej RIO poprosiłem ministra Tomaszewskiego i odpowiedzią jest cytowany już dokument. Dla mnie to potwierdzenie, że wojewoda zadziałał niezgodnie z prawem, kierując się fałszywymi przesłankami. Moim zdaniem, jedyny legalny jest zarząd Jacka Jędrzejkiewicza i nie wyobrażam sobie, by Naczelny Sąd Administracyjny wobec takich faktów rozstrzygnął inaczej - powiedział nam wczoraj senator Jerzy Suchański. Czy fakt objęcia przez Marka Scelinę funkcji komisarza rządowego oznacza, że od dziś w magistracie już będzie tylko jedna władza, trudno powiedzieć.

- Jeżeli zapadła decyzja o powołaniu komisarza, to wydaje mi się, że premier został wprowadzony w błąd, ponieważ procedura odwołania zarządu miasta nie dotyczyła zarządu pod moim kierownictwem. Gdy tylko dowiemy się, jakie umocowanie prawne ma powołanie komisarza, będziemy podejmować kolejne kroki. Jutro oczywiście stawimy się do pracy - skomentował prezydent Jędrzejkiewicz.

Sylwia BŁAWAT

Nietypowe zadanie strażaków

Z gaśnicą na owada

Kilkakrotnie w ostatnich dniach ostrowieccy strażacy interweniowali w sprawie... owadów. Szczególnie natarczywe i groźne okazują się tego lata szerszenie.

Wczoraj strażacy zlikwidowali duże gniazdo szerszeni, które zadomowiły się w budynku gospodarczym przy ul. Sandomierskiej. Odpowiednio zabezpieczeni i wyposażeni w gaśnicę śniegową strażacy otumanili przebywające w gnieździe owady, po czym zgarnęli razem z gniazdem i przenieśli w odosobnione miejsce.

- Owady są zmiennocieplne i poddane działaniu gaśnicy śniegowej, która gwałtownie obniża temperaturę, stają się otępiałe - mówi kapitan Andrzej Rybicki. - Dzięki temu można je spokojnie wybrać z gniazda. W przeciwnym razie nie tyle strażacy, co przypadkowi przechodnie narażeni byliby na ataki rozwścieczonych owadów.

Szerszenie są bardzo niebezpieczne. Znane są przypadki zgonów nawet po użądleniu przez jednego owada. Atak 4-7 z reguły jest śmiertelny. Tymczasem sygnały, szczególnie z południowej Polski, potwierdzają wzmożoną aktywność niebezpiecznych szerszeni tego lata.

Bez działań zakończył się natomiast wczorajszy wyjazd do... os. O ich uciążliwości doniosła strażakom sąsiadka. Natomiast właściciel domu, w którym się zagnieździły, nie zezwolił na interwencję, twierdząc, że jemu nie przeszkadzają. Cóż, dzisiaj nawet owady wiedzą, że ze swoim się nie zadziera.

/TeZ/

Szczęście ich opuściło

Fot. A. Piekarski

Wczoraj na skrzyżowaniu ulic Manifestu Lipcowego i Świętokrzyskiej w Kielcach znowu doszło do wypadku (poprzedni wydarzył się tu dzień wcześniej). Tym razem wpadły na siebie „renault 19" i „opel pickup". Goście z Francji jadący „renault" rozpaczali, że udało im się przejechać szczęśliwie dwa tysiące kilometrów, a tu taka przykrość. Do kolizji, w której ludzie nie ucierpieli, jak zwykle przyczynił się w jakimś stopniu brak sygnalizatorów przy zjazdach ze skrzyżowania, tzw. powtarzaczy. **/alp/**

Koleżance
Jolancie Kępie
wyrazy współczucia
z powodu śmierci
MAMY
składają koleżanki i koledzy z „Echa Dnia"

Doktorowi Januszowi Siedleckiemu
ordynatorowi oddziału I wewnętrznego
WSZ w Kielcach,
wszystkim lekarzom, pielęgniarkom
i personelowi pomocniczemu za pomoc
i życzliwą opiekę do ostatnich chwil życia
MAMY
podziękowania składa Jolanta Kępa z rodziną

KONKURS
NA WIWAT XX WIEK
czyli historia Polski w kabarecie

Będziesz uczestnikiem tego wspaniałego wydarzenia jeśli odpowiesz na pytanie:
W jakim studenckim kabarecie w latach 60. występowali Zbigniew Cybulski i Bogumił Kobiela?
Kto pierwszy zadzwoni do redakcji (od godz. 8.30) pod numer telefonu (041) 343-04-56 i poda prawidłową odpowiedź otrzyma kasetę lub CD z nagraniami kabaretów oraz bezpłatny bilet na
KABARETON ROKU
15 sierpnia '98, godz. 20^{00}, Amfiteatr Kadzielnia
244/98

http://sbc.wbp.kielce.pl

Salmonella w kremie, na desce i nożu

LETNIE ZATRUCIA

W województwie kieleckim tylko w lipcu zanotowano aż 140 przypadków zatruć pokarmowych, z czego większość to zatrucia salmonellą. W województwie radomskim w ubiegłym miesiącu zatruło się salmonellą 48 osób. Salmonella omija raczej Tarnobrzeskie. Epidemiolodzy odradzają jedzenie ciast z kremem.

Oprócz zatruć salmonellą w ubiegłym miesiącu zanotowano w województwie kieleckim także ponad 30 zatruć wywołanych przez inne bakterie, w tym także gronkowca. Większość ofiar zatruć trzeba było hospitalizować. Dwa największe zatrucia zbiorowe miały miejsce na przyjęciach weselnych w rejonie Kazimierzy Wielkiej i gminy Waśniów.

Znacznie spokojniej było w województwie radomskim, gdzie w ubiegłym miesiącu zatruło się salmonellą 48 osób (29 z nich hospitalizowano), zanotowano tam tylko jedno zatrucie zbiorowe - na przyjęciu weselnym.

Jak nas poinformowano w dziale epidemiologii w „Sanepidzie" w Tarnobrzegu, w lipcu notowano na tym terenie tylko sporadyczne przypadki zatruć salmonellą (w sumie kilkanaście w miesiącu), nie było też zatruć zbiorowych.

Pałeczki w żywności

Źródłem zakażenia były najczęściej ciasta z kremem, do produkcji których użyto surowych jaj. Jak wyjaśnia Józefa Flasza, kierownik działu żywności i żywienia w „Sanepidzie" w Kielcach, pałeczki salmonelli mogą też przeniknąć do żywności podczas obróbki brudnym sprzętem, np. podczas krojenia ciasta nożem, którym wcześniej krojono wędlinę, surowego kurczaka. Zarazki mogą znajdować się także na desce do krojenia (jeśli kroiliśmy na niej surowego kurczaka, przed ponownym użyciem trzeba ją dokładnie wymyć i wyparzyć). Winna jest także niefrasobliwość z jaką traktujemy żywność. - Potrawy na przyjęcia rodzinne (wesela, chrzciny, itp.) przygotowywane są zazwyczaj wcześniej, często są przechowywane poza lodówką, bo nie wystarcza w niej miejsca, a salmonella w temperaturze pokojowej rozwija się bardzo szybko - mówi Józefa Flasza. - Na wsi często dochodzi do wtórnego zakażenia żywności salmonellą przez gryzonie, bo ciasta, mięso po upieczeniu są przechowywane w spiżarni lub dla większego chłodu w piwnicy, gdzie zazwyczaj są także gryzonie.

Badany raz w życiu

Po masowym zatruciu w Zielonej Górze, które dotknęło ponad 70 osób, okazało się, że nosicielami pałeczek salmonelli byli pracownicy cukierni. Jest to bardzo prawdopodobne, tym bardziej że jak nas poinformowano w „Sanepidzie" w Kielcach osoby, które pracują przy produkowaniu żywności mają obowiązek tylko raz w życiu wykonywać badanie na nosicielstwo pałeczek salmonelli! - Zakażenie może przebiegać bezobjawowo, więc nosiciel często nawet nie wie, że jest rezerwuarem bakterii i że zakaża innych - mówi Józefa Flasza. W takim przypadku, żeby doszło do zakażenia żywności w zakładzie wystarczy, że np. nosiciel nie umyje i nie zdezynfekuje rąk po wyjściu z toalety.

Nie ma zaleceń sanitarnych nakazujących pracownikom zakładów produkujących żywność robienie co roku badania na nosicielstwo pałeczek salmonelli. Uprawnień do zlecenia takich badań nie ma także kierownik placówki. Jedyna szansa na wykrycie nosiciela, to jeśli on sam podejrzewa, że został zakażony i podda się badaniu.

W województwie kieleckim nie notowano w ostatnim miesiącu przypadków nosicielstwa salmonelli wśród pracowników zakładów produkujących żywność. Z uwagi na wysokie temperatury epidemiolodzy ostrzegają przed ciastami z kremem, tortami, napoleonkami. /IB/

Fot. A. Piekarski

Latem jedzenie ciasta z kremem bywa niebezpieczne.

Sensacyjne odkrycie koło pałacu

Tajemnice starego Pińczowa

Po ulewach jakie przeszły ostatnio nad Ponidziem, w Pińczowie, w rejonie zabytkowym pałacyku Wielkopolskich, załamał się strop kamiennego korytarza, który jak się okazało znajduje się pod pałacykiem, a prowadzi w kierunku rynku miasta. Ustalono, że nieco wcześniej podobnego odkrycia dokonano w czasie prowadzonych prac remontowych w ośrodku OHP, mieszczącym się w tym właśnie obiekcie.

O tajemniczych piwnicach biegnących pod Pińczowem mówi się w tym mieście od dawna. Nikt jednak nie zna ich przeznaczenia ani powodu, dla którego zostały wybudowane. Nikt też w ostatnich latach nie natrafił na wejście do podziemnych przejść i korytarzy.

Dr Aleksander Krawczyński - mieszkaniec Pińczowa wspomina, że o istnieniu tajemniczego tunelu przebiegającego pod domem, w którym mieszka, mówi się od pokoleń. Przypomina też sobie, że jeszcze jako uczeń gimnazjum, wraz z kilkoma kolegami, odkryli tajemne wejście do lochów, usytuowane pod basztą. Pokonując strach, przekopali zasypane wejście do tunelu, którym udało im się przejść kilkanaście metrów. Znaleźli sporo kości. Trudno mu jednak dziś ocenić, czy były to szczątki ludzi czy zwierząt. Badań na szerszą skalę nie podjęto, gdyż ówczesny dyrektor gimnazjum, w obawie przed nieszczęśliwym wypadkiem, nakazał natychmiast zasypać wejście do tunelu.

Dyrektor Muzeum Regionalnego w Pińczowie Jerzy Znojek twierdzi, iż w przeszłości mieszkańcy Pińczowa zgłaszali o odkryciu tajemniczych piwnic. Penetrowano nie tak dawno piwnicę o prawie czterometrowej głębokości.

Tadeusz Słowikowski, mieszkaniec Pińczowa, przypomina sobie, że jako młody chłopiec, bawiąc się w okolicy kaplicy usytuowanej w sadzie, natknął się nagle na wejście do tunelu zbudowanego z kamienia. Prowadził on w kierunku góry zamkowej.

Ostatnie odkrycie oraz relacje wielu mieszkańców Pińczowa wskazują na to, że pod miastem istnieje sieć tajemnych, kamiennych przejść, które najprawdopodobniej łączą posiadłości Oleśnickich z obiektem zajmowanym kiedyś przez paulinów. Co kryją piwnice i tunele, skąd i dokąd biegną - może się wkrótce dowiemy. Sama natura bowiem przypomniała o pińczowskiej, podziemnej tajemnicy. /ch/

Championy z Michałowa

Dwa championaty międzynarodowe zdobyły klacze ze Stadniny Koni w Michałowie, woj. kieleckie. Pokaz koni czystej krwi arabskiej odbył się w Babolnej na Węgrzech i wzięły w nim udział najpiękniejsze araby z całego świata.

Stadnina w Michałowie wystawiła dwie klacze. Siwą dwuletnią Emandę po sławnej Emanacji i utytułowanym Eukaliptusie oraz czteroletnią, również siwą Zagroblę po championie Monogramie i Zgubie. Emanda zdobyła młodzieżowy championat klaczy Babolna '98. Zagrobla zwyciężyła w klasie klaczy dorosłych. Otrzymała także najwięcej punktów ze wszystkich koni pokazu i okrzyknięto ją championką klaczy Babolna '98.

Klacze prezentował Mariusz Liśkiewicz, a trenowała Krystyna Podlejska ze stadniny w Michałowie.

/DOK/

Prezentacja Złotych Firm Regionu Staropolskiego '98

Mamy zaszczyt zaprosić Firmy wyróżnione w plebiscycie na łamach dziennika „ECHO DNIA" do **„Prezentacji Złotych Firm Regionu Staropolskiego '98"**, która odbędzie się 19 i 20 września w **Kieleckim Centrum Kultury.**

Patronat nad tym doniosłym wydarzeniem, mającym duży wpływ na rangę i znaczenie naszego Regionu, objęła **Wielka Kapituła**, w której skład wchodzą: **Staropolska Izba Przemysłowo-Handlowa, Regionalna Loża BCC, Izba Rzemieślnicza i Forum Pracodawców w Kielcach oraz Echo Dnia.**

Zgłoszone Firmy będą prezentować swoje osiągnięcia, towary bądź usługi w pawilonach wystawowych usytuowanych w holach oraz na terenie przyległym do Kieleckiego Centrum Kultury.

Ponadto wyróżnione będą Firmy w kategoriach: ***Rzemieślnik Roku, Dealer Roku, Hurtownia Roku, Sklep Roku, Produkt Roku.***

Punktem kulminacyjnym **„Prezentacji Złotych Firm Regionu Staropolskiego '98"** będzie wręczenie, podczas Galowego Koncertu z bogatym programem artystycznym, **„Statuetek Staszica".**

Celem imprezy jest wyróżnienie i zaznaczenie najlepszych Firm, ludzi i ich inicjatyw w naszym Regionie Staropolskim.

Biuro organizacji tel. 368-88-33.

240/98

Czytelnicy wybierają Złote Firmy Regionu Staropolskiego '98

Do 10 września, dwa razy w tygodniu ukazywał się będzie w gazecie „Echo Dnia" kupon plebiscytu „Złote Firmy", w którym Czytelnicy naszej gazety typować będą najlepsze, według siebie, firmy naszego regionu. Wśród Czytelników biorących udział w plebiscycie rozlosowane będą liczne nagrody niespodzianki.

WYPEŁNIONY KUPON NALEŻY NADESŁAĆ LUB PRZYNIEŚĆ DO REDAKCJI „ECHA DNIA", KIELCE, UL. TARGOWA 18

KUPON PLEBISCYTU **Złote Firmy Regionu Staropolskiego '98**

Złota Firma . . . . . .

Rzemieślnik . . . . . Dealer . . . . . Hurtownia . . . . . .

Sklep . . . . . Produkt . . . . . .

Imię i nazwisko . . . . . .

Adres . . . . . .

Teraz będzie przychodził co cztery miesiące

Dwa rachunki inkasenta

Nowy system opłat za energię elektryczną wprowadzają od sierpnia Zakłady Energetyczne Okręgu Radomsko-Kieleckiego SA w Skarżysku-Kamiennej. Inkasent będzie odwiedzał klienta co cztery miesiące, żeby odczytać stan licznika i wystawić rachunek za zużyty prąd. Do tej pory robił to co dwa miesiące.

Inkasent będzie wystawiał dwa rachunki. Podczas pierwszej wizyty wystawi klientowi rachunki za energię elektryczną zużytą w ciągu ostatnich dwóch miesięcy oraz za prognozowane zużycie prądu w kolejnych dwóch miesiącach. Ten drugi rachunek trzeba będzie uregulować, gdy miną te właśnie dwa miesiące. Wpłat będzie można dokonywać na poczcie, w banku lub w kasie rejonowego zakładu energetycznego.

Kolejny raz inkasent przyjdzie za cztery miesiące i wystawi rachunek za prąd zużyty w tym czasie. Ustalając opłatę uwzględni oczywiście sumę wpłaconą już przez klienta. Inkasent wystawi też rachunek częściowy za kolejne dwa miesiące.

- O terminie wprowadzenia nowego systemu opłat decydują dyrektorzy poszczególnych rejonowych zakładów energetycznych - mówi Ewa Tarkowska z ZEORK w Skarżysku. - Już od sierpnia nowe zasady opłat będą obowiązywać w Radomiu, Skarżysku, Kielcach, Ostrowcu Świętokrzyskim, Grójcu. Nowy system umożliwi obniżenie kosztów funkcjonowania naszego przedsiębiorstwa, bo o połowę zmniejszy się liczba inkasentów. /Andy/

JEZIERSKI
PRODUKCJA
Lekomin 2, 26-050 Zagnańsk k/Kielc
tel./fax (0-41) 300 11 37, 300 11 75
GŁÓWNE BIURO HANDLOWE
25-320 Kielce, ul. Duża 24
tel./fax (0-41) 34 32 121, 34 32 122, 34 32 123

W związku z uruchomieniem nowej automatycznej lini produkcyjnej oferujemy
SUPER CENY
np.: okno typowe 0-34 (1465 x 1435 mm)
680 zł. +VAT
drzwi balkonowe OB (865 x 2195 mm)
520 zł. +VAT
przy płatności gotówką
RABATY

4484/98

RADIO JEDNOŚĆ
KIELCE 71.95 I 98.00 MHz
Gramy !
Znakomitą muzykę
dla wszytkich
Mamy!
Najciekawszy i najbogatszy
program wiadomości
lokalnych.
Rzetelność jest naszą siłą !
Kielecki Dziennik Radiowy
od poniedziałku do piątku
od 16.00 do 17.00

222/98

http://sbc.wbp.kielce.pl

Przedstawiciele Unii Europejskiej nie potwierdzają prasowych doniesień

MASOWE GROBY W KOSOWIE?

Austriackie i niemieckie gazety podały wczoraj o odkryciu masowych grobów koło miasta Orahovac w Kosowie, gdzie w lipcu toczyły się gwałtowne walki między siłami serbskimi i separatystami albańskimi. W grobach tych spoczywa podobno ponad 500 zwłok. Przedstawiciele Unii Europejskiej, którzy wczoraj odwiedzili Orahovac nie potwierdzają tych informacji.

Austriacki dziennik „Die Presse" poinformował, powołując się na naocznych świadków, że 18 lipca przybyło do Orahovaca 700 żołnierzy specjalnego serbskiego oddziału SAJ, by wyprzeć z miasta bojowników Wyzwoleńczej Armii Kosowa (WAK). Serbskie siły bezpieczeństwa użyły wówczas „wielu ludzi jako żywych tarcz". Doszło przy tym do „regularnych masakr albańskich cywilów", a „całe rodziny zostały wytępione" - podała gazeta powołując się na niealbańskich mieszkańców Orahovaca.

Tysiące kosowskich Albańczyków uciekło w ostatnich dniach z miasta. Kryją się w lasach środkowego Kosowa. Według zeznań ekip grzebiących zamordowanych, wciąż wydobywa się nowe ciała z piwnic i z innych miejsc. Przed kilkoma dniami dwie ciężarówki z zabitymi odjechały do pobliskiego miasta Prizren. W Orahovacu wciąż widać plamy krwi po masakrach.

Według „Die Presse", masowe groby znajdują się 700 metrów od granicy miasta Orahovac, wśród winnic przy drodze do miejscowości Suva Reka. Do tej pory były tam wysypiska śmieci. Mieszkańcy Orahovaca szacują, że w dniach 18-21 lipca zginęło w mieście do tysiąca ludzi.

Krótko przed przybyciem rosyjskiej i amerykańskiej delegacji do zdobytego już przez oddziały serbskie miasta spychacze przykryły ziemią znajdujące się blisko drogi groby masowe - podała „Die Presse". Zapach rozkładających się ciał było czuć już z daleka. „Zszokowani grabarze naliczyli w jednym z dwóch masowych grobów ponad 567 ludzi, z tego 430 dzieci" - napisała „Die Presse". Podobne informacje zamieścił niemiecki dziennik „Tageszeitung".

* * *

Przedstawiciele Unii Europejskiej, którzy odwiedzili kosowskie miasto Orahovac, nie potwierdzają informacji o mających się tam znajdować masowych grobach.

Według przedstawiciela UE Waltera Edenberga, stwierdzono jedynie, że w Orahovacu znajdują się pojedyncze groby, na których widnieją nazwiska. Nie stwierdzono natomiast grobów zbiorowych. Obserwatorzy UE zostali wczoraj wysłani do Orahovaca, by zbadać informacje o masowych grobach ponad 500 Albańczyków.

Informacji tych nie potwierdziły wczoraj także źródła albańskie w Kosowie.

Fot. PAP/CAF

W tym miejscu rzekomo mają znajdować się masowe groby Albańczyków.

Kontrowersje wokół reformy ubezpieczeń zdrowotnych

CHORZY Z KASĄ

System kas chorych już działa. Kasy mają siedziby, a w większości z nich prowadzi się normalną pracę - poinformował minister zdrowia Wojciech Maksymowicz.

Zgodnie z nową ustawą, która czeka jeszcze na podpis prezydenta, od 1 stycznia przyszłego roku pieniędzmi na ochronę zdrowia będą gospodarować właśnie kasy chorych, a pacjent będzie mógł wybrać kasę i lekarza. Reforma ma uniezależnić ochronę zdrowia od budżetu i poprawić sytuację pacjentów. Minister podał, że blisko 80 proc. placówek służby zdrowia zrestrukturyzowano lub proces ich przekształceń jest na ukończeniu. Są samodzielne finansowo. - Opracowywane są obecnie programy, które pomogą im przetrwać w nowych warunkach i na przykład przestać się zadłużać - powiedział. We wrześniu do Sejmu ma trafić projekt ustawy - karta praw pacjenta.

Tymczasem szef SLD Leszek Miller zarzucił marszałkowi Sejmu Maciejowi Płażyńskiemu, że - choć nie ma takiego prawa - przekazał prezydentowi inny tekst znowelizowanej ustawy o ubezpieczeniu zdrowotnym niż uchwalił parlament. Jego zdaniem, marszałek samodzielnie wprowadził do nowelizacji zmiany merytoryczne.

Płażyńskiego nie było wczoraj w Sejmie. Według szefa Kancelarii Sejmu Macieja Granieckiego, wprowadzone korekty dotyczyły usterek technicznych.

Miller nie wykluczył skierowania nowelizacji do Trybunału Konstytucyjnego, jeśli prezydent ją podpisze. Aleksander Kwaśniewski ma czas na podjęcie decyzji do 24 sierpnia.

Znowelizowana ustawa o powszechnym ubezpieczeniu zdrowotnym, która od 1 stycznia 1999 r. wprowadza reformę służby zdrowia, przewiduje, że pieniędzmi na ochronę zdrowia będą gospodarować kasy chorych, a pacjent będzie mógł wybrać kasę i lekarza. Zmiany wprowadzone do niej w lipcu tego roku są krytykowane przez SLD. Sojuszowi nie podoba się przede wszystkim zmniejszenie składki na ubezpieczenie do 7,5 proc. dochodów brutto.

Zboże u premiera

Stop dla importu

Całkowitego zakazu importu zboża, obowiązującego do końca tego roku, zażądali w liście adresowanym do premiera Jerzego Buzka związkowcy z „Solidarności" Rolników Indywidualnych.

Rolnicy z tego związku kilka dni temu wysypali na tory kolejowe na przejściu granicznym w Muszynie importowane ziarno z ok. 20 wagonów. W liście do premiera tłumaczą, że była to „bezpośrednia obrona przed importem zbóż". Nowosądecka prokuratura wszczęła wczoraj śledztwo w tej sprawie. Rolnicy zagrozili, że nadal będą przeprowadzać podobne akcje. Związek zapowiedział, że wkrótce za pośrednictwem mediów ujawni listę największych importerów zbóż oraz ich powiązania z politykami.

Tymczasem rolnicy z Wybrzeża środkowego zamierzają zablokować porty w Darłowie, Ustce i Kołobrzegu, jeśli przez nie będzie sprowadzane zboże. List z takim ostrzeżeniem skierowali wczoraj do premiera Buzka. Rolnicy grożą, że będą niszczyć każdy transport produktów rolno-spożywczych, jeśli będzie pochodził z importu.

Izraelskie oświadczenie

Usunąć krzyże!

Izrael zwrócił się do Polski, by podjęła działania w celu usunięcia krzyży ustawionych przez polskich katolików na Żwirowisku obok terenu dawnego obozu zagłady w Oświęcimiu. Krzyże te „naruszają charakter miejsca wymordowania milionów Żydów" - głosi oświadczenie biura premiera Izraela Benjamina Netanjahu. Tymczasem wczoraj na Żwirowisku, tuż za murami obozu Auschwitz stanęły kolejne dwa drewniane krzyże.

Zginęli w ruinach

Fot. PAP/CAF

Akcja ratunkowa w ruinach berlińskiej kamienicy.

Z ruin zniszczonego we wtorek domu w zachodnioberlińskiej dzielnicy Steglitz wydobyto wczoraj zwłoki pięciu osób, w tym 13-letniego chłopca. Gdy zamykaliśmy dzisiejsze wydanie „Echa", wciąż nie był znany los dwóch spośród 21 lokatorów zameldowanych w zawalonym domu. Ostatecznie ustalono, że przyczyną tragedii był wybuch gazu w piwnicy budynku.

* * *

Do 35 wzrosła wczoraj liczba ofiar śmiertelnych zawalenia się siedmiopiętrowego budynku na jednym z przedmieść Bombaju. Dom, w którym na ostatnich trzech piętrach mieścił się hotel, a ponadto znajdowały się w nim mieszkania i sklepy, zawalił się, z dotąd nie wyjaśnionych przyczyn, w poniedziałek wieczorem. Wiadomo tylko, że na mniej więcej trzy minuty przed runięciem budynek zaczął drżeć. Ekipy ratownicze przypuszczają, że w ruinach domu znajduje się jeszcze co najmniej osiem osób.

* * *

Jedna osoba zginęła a kilka zostało rannych, gdy zawalił się wczoraj dwupiętrowy dom w Walencji, trzecim co do wielkości mieście Hiszpanii. Przyczyny katastrofy nie są na razie znane.

W SKRÓCIE

Solana w Oświęcimiu

„Never again (Nigdy więcej)"... - wpisał sekretarz generalny NATO Javier Solana do księgi pamiątkowej Państwowego Muzeum Oświęcim-Brzezinka. Wczoraj Solana z rodziną zwiedził byłe obozy Auschwitz i Birkenau.

Gorączka Havla

Prezydent Vaclav Havel wciąż ma gorączkę, która niepokoi opiekujących się nim lekarzy. Havel w dalszym ciągu cierpi na niewielką arytmię pracy serca, a zapalenie płuc nie zostało opanowane.

Dziś Lewinsky

Monika Lewinsky, która twierdzi, że miała romans z prezydentem Clintonem, stawi się dziś przed sądem śledczym, by złożyć w tej sprawie zeznania pod przysięgą. Lewinsky ma podobno powiedzieć, że uprawiała seks z Clintonem i omawiała z nim sposoby ukrycia tego przed opinią i specjalnym prokuratorem Kennethem Starrem.

Irak nie współpracuje

Prezydent Iraku Saddam Husajn całkowicie zawiesił wczoraj współpracę z inspektorami Specjalnej Komisji ONZ do Spraw Rozbrojenia Iraku.

Obywatel skarży łódzki oddział PKO BP

Zginęło jak w banku

Przed Sądem Wojewódzkim w Łodzi rozpoczął się wczoraj proces przeciw miejscowemu oddziałowi banku PKO BP. Włodzisław P. żąda 300 tys. zł odszkodowania za to, że pracownica banku wydała przechowywaną w PKO jego kasetkę z oszczędnościami i biżuterią nieuprawnionej osobie.

Włodzisław P. zarzuca bankowi karygodne zaniedbanie. Chce odzyskać równowartość utraconych dewiz i kosztowności.

W kasecie bankowej Włodzisław P. przechowywał od lipca 1993 r. walutę, złote monety, sztabki złota i drogocenną biżuterię. Przez pewien czas upoważniony do korzystania z depozytu był również 23-letni syn powoda, Tomasz. Ponieważ bez wiedzy ojca Tomasz wyjmował z kasety coraz większe sumy, Włodzisław P. wykreślił go z umowy.

Powód podkreślił, że procedura wydawania kasety była zawsze taka sama: okazywał swój dowód osobisty, podawał numer skrytki i składał podpis. Pobyt klienta w sejfie pracownik banku odnotowywał w specjalnej książce. Włodzisław P. był jedyną osobą uprawnioną do korzystania z kasetki.

W lipcu ubiegłego roku zawartość kasety odebrał nieznany mężczyzna posługujący się sfałszowanym dowodem osobistym na nazwisko Włodzisława P., ale z numerami innymi niż dowód powoda. Podpis, który złożył mężczyzna przy odbiorze kasety różnił się od tego, jaki figuruje na umowie Włodzisława P. z bankiem.

Po kilku miesiącach śledztwa policja zatrzymała sprawców wyłudzenia, w tym m.in. syna Włodzisława P. Skradzionych pieniędzy i kosztowności nie odzyskano. Przeciwko kilkuosobowej grupie oszustów toczy się postępowanie karne.

Strzelał do bandytów

W obronie „mercedesa"

Andrzej S. z podwarszawskiego Anina, znany w świecie biznesu i sportu, postrzelił bandytów, którzy wczoraj chcieli zrabować jego „mercedesa". Andrzej S. ma pozwolenie na broń - poinformowano w komendzie stołecznej policji.

Gdy rano Andrzej S. wyjeżdżał autem ze swej posesji, podjechało do niego kilku zamaskowanych mężczyzn w „renault clio" i terroryzując bronią zmusiło do położenia się na ziemi.

Już leżąc napadnięty wyciągnął broń i strzelił kilkakrotnie w kierunku napastników. Używał nabojów plastikowych i ostrych. Twierdzi, że ranił przynajmniej dwóch bandytów i prawdopodobnie podziurawił kulami „clio", którym zbiegli. Bandyci mogą mówić o szczęściu, gdyż pierwsze trzy naboje były plastikowe. Policja twierdzi, że dysponuje ich odciskami palców.

Wyrazy
głębokiego współczucia
p. Konradowi Dyjasowi
z powodu śmierci
MAMY
składają
pracownicy firmy SEDYKO
912/ab

Ukraiński sposób na ściąganie podatków

Posiedzenie za karę

Rząd ukraiński zamknął około 500 szefów administracji regionalnej oraz około 1700 dyrektorów przedsiębiorstw w sali posiedzeń w pałacu „Ukraina" w Kijowie za niepłacenie podatków do budżetu państwa, zwłaszcza do funduszu emerytalnego.

- Rząd zamierza kontynuować przymusowe posiedzenie z szefami administracji terenowej do chwili, kiedy do budżetu zostanie przekazane co najmniej 30 procent zadłużenia wobec funduszu emerytalnego oraz 5 procent ogółu długów wobec fiskusa - powiedział wczoraj rzecznik ukraińskiej rady ministrów Anatolij Romanienko.

- Nie ma żartów, zostaną podpisane odpowiednie oświadczenia, które określą harmonogram likwidacji zadłużenia wobec funduszu emerytalnego - powiedział wicepremier Ukrainy Mykoła Biłobłocki. Dodał, że w pałacu „Ukraina" działa poczta elektroniczna i wszystkie przekazy pieniężne z regionów będą od razu rejestrowane.

Ogółem w posiedzeniu uczestniczy ok. trzech tysięcy kierowników różnych szczebli, którzy zgodnie z zapowiedzią ukraińskiego premiera Walerija Pustowojtenki, nie opuszczą budynku, dopóki nie będą mieli na swoich przepustkach podpisu wicepremiera, zaświadczającego przekazanie pieniędzy na fundusz emerytalny.

Z ogólnej sumy długów ukraińskich podmiotów gospodarczych wobec skarbu państwa, wynoszącej 1,8 mld hrywien (900 mln dolarów), zadłużenie wobec funduszu emerytalnego wynosi 432 mln hrywien (216 mln dolarów).

http://sbc.wbp.kielce.pl

Mówi komendant wojewódzki policji w Kielcach, mł. insp. Jan Pol

Z nami bezpieczniej

*** W wakacje policja notuje więcej niż w innych miesiącach włamań do mieszkań. Wyjeżdżamy na wycieczki za miasto, na urlopy zostawiając cały nasz dobytek na pastwę losu i... złodziei. Przestępcy wiedzą, które mieszkanie jest bez opieki, kto jest mniej, kto bardziej ostrożny. W tym roku odnotowano 424 włamania do mieszkań. Co zrobić, żeby spokojnie wyjechać na wczasy?**

- Przestępcy zawsze najpierw obserwują obiekt i zwyczaje lokatorów. Wiedzą, w jakich godzinach pracują, uczą się domownicy. Znają systemy zabezpieczeń - typy zamków, drzwi. Bardzo często niestety sąsiedzi nie reagują na obcych kręcących się w klatce schodowej, nie wezwą policji nawet wtedy, gdy wynoszą meble czy telewizor.

*** Gdy wyjeżdżamy na kilka dni i dłużej, staramy się „oszukać" potencjalnych włamywaczy. Zostawiamy zapalone światło, zasłaniamy zasłony, czasem włączone radio. Czy to działa?**

- Zostawiając na przykład na weekend włączone światło upewniamy tylko złodziei, że w mieszkaniu nikogo nie ma. Nieostrożność ludzi bywa zaskakująca. Znam przypadek, gdy kobieta opiekująca się mieszkaniem matki zostawiła jej kartkę w drzwiach z informacją, że klucz jest pod wycieraczką.

*** Nie wszystkich stać na drogie alarmy, rolety, drzwi antywłamaniowe. Jak się zabezpieczyć nie ponosząc sporych wydatków?**

- Wystarczy zostawić komuś zaufanemu klucze z prośbą, by opiekował się naszym mieszkaniem, zabierał korespondencję ze skrzynki. Każdy ślad obecności odstraszy złodziei. Warto uczulić przed wyjazdem sąsiadów, by zwracali uwagę na mieszkanie, reagowali, gdy ktoś obcy natarczywie dzwoni, dobija się do drzwi.

*** W wielu blokach lokatorzy mieszkający na parterze instalują kraty. Czy istotnie zabezpieczają one przed włamaniem?**

- Pomagają dostać się na wyższe piętra, to pewne. Znane są nam przypadki, gdy na pierwsze czy drugie piętro włamywacze weszli po kracie z parteru. Lepsza jest folia antywłamaniowa. Sprawdzają się też domofony, jeśli oczywiście nie otwieramy drzwi każdemu. W domkach jednorodzinnych najlepszym obrońcą jest duży pies.

*** Co odstrasza włamywacza już przed naszymi drzwiami?**

- Na pewno wygląd solidnie wykonanych drzwi, dobry, atestowany zamek z blokadą, łańcuch umożliwiający uchylenie i blokowanie drzwi, wizjer. Choć z drugiej strony instalowanie wielu zamków nasuwa podejrzenie, że lokator jest majętny i jest się po co trudzić.

*** Często zostawiamy w mieszkaniach sporej wartości mienie: biżuterię, pieniądze, dzieła sztuki. Trudno zabrać wszystko co cenne z sobą w podróż.**

- Warto przechować drogie przedmioty w banku, choćby na czas nieobecności. Sprawdza się znakowanie wartościowych rzeczy. Lepiej trzymać biżuterię, dokumenty w kasecie metalowej, sejfie niż w regale pod bielizną.

Rozmawiała Agnieszka OGONEK

„Echo kierowców"

Zamknięty odcinek

Szykują się nie lada kłopoty w samym centrum Kielc. Dzisiaj rozpoczyna się kolejny etap remontu alei IX Wieków na odcinku od ulicy Warszawskiej do Okrzei. Północna jezdnia arterii IX Wieków będzie wyłączona z ruchu. Ratujemy się objazdem przez ulice: Świętokrzyską, Jesionową, Okrzei lub Ogrodową, Seminaryjską.

Przygotujcie się na korki w godzinach szczytu i nie lada utrudnienia. Zrezygnujcie z dojeżdżania do alei IX Wieków od Nowego Światu. Pamiętajcie o zmienionych trasach autobusów komunikacji miejskiej. Pojazdom MZK trzeba ustępować i ułatwić im poruszanie się po mieście.

Podróżującym po regionie przypominamy o stałych utrudnieniach w ruchu na drogach pozamiejskich. Najwięcej kłopotów będą mieli podróżujący drogą nr 7 Warszawa - Radom - Kielce - Kraków. W Radomiu nadal trwa remont skrzyżowania ulicy Kieleckiej z Maratońską, jezdnie są zwężone. Na obwodnicy Kielc remonty trzech wiaduktów w Górkach Szczukowskich. Obowiązuje ruch wahadłowy. Poważne utrudnienia w samym Jędrzejowie, gdzie remontowane są ulice wokół rynku. Poruszamy się wyznaczonymi objazdami i uważamy na znaki.

Kierowcom samochodów ciężarowych przypominamy o weekendowych ograniczeniach w ruchu. Już w piątek o godzinie 18 musicie zjechać na parking i poczekać tam do godziny 22. W sobotę zakaz poruszania się po drogach samochodów ważących powyżej 12 ton obowiązuje w godzinach 14-22, w niedzielę - w godzinach 7-22. Słuchajcie wieczornych wiadomości. Ministerstwo Transportu może bowiem zwiększyć nagle ograniczenia z powodu upałów.

Wszystkie niezbędne informacje dla zmotoryzowanych podaje codziennie Radio „Kielce". W audycji „Auto radio - moto radio" godzinny serwis o sytuacji na drogach w naszym regionie. **(MPB)**

Krzyżówka nr 181

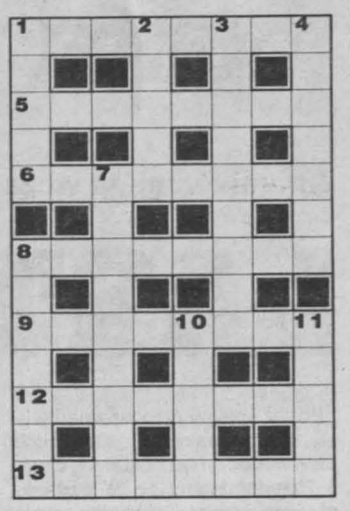

POZIOMO: 1/ drapieżna ryba słodkowodna, 5/ ozdobny krzew o białych kwiatach, 6/ kierownik jednostki administracyjno-gospodarczej leśnictwa, 8/ obelga, 9/ **ROZWIĄZANIE KRZYŻÓWKI** - państwo, 12/ zasada dziedziczenia przez najstarszego członka rodu, 13/ maszyna do zgrubnego oczyszczania surowca włókienniczego o dużym zanieczyszczeniu (anagram z: krepa + lak).

PIONOWO: 1/ potocznie o pieniądzach, 2/ zaprasza 23 VI, 3/ dba o nasze bezpieczeństwo, 4/ dzieła klasyczne, 7/ podstawowa próba przy badaniu materiałów konstrukcyjnych, 8/ notatka na marginesie, 10/ pomieszczenie na narzędzia, 11/ po niej do kłębka. **/M.Ch./**

Rozwiązanie krzyżówki (wyraz 9 poziomo) prosimy przesyłać pod adresem redakcji „ED" wyłącznie na kartach pocztowych w terminie 7 dni od daty numeru. Pomiędzy prawidłowe odpowiedzi rozlosujemy nagrodę książkową. Na karcie z rozwiązaniem należy dopisać: „Krzyżówka nr 181".

Rozwiązanie krzyżówki nr 157:

POZIOMO: żywopłot, Warszawa, awantura, karkówka, przewaga,

PIONOWO: używka, kwarta, sprzęt, potwór, wiadro, nikiel, ukwiał, ananas.

Rozw. gł.: AWANTURA.

Latoż "Echem"

Krzyżówka „Echa" z Radiem „Kielce"

W szóstej edycji wakacyjnej krzyżówki „Echa Dnia" i Radia „Kielce" z 27 lipca nagrodę główną - zestaw filiżanek do kawy ufundowany przez Radio „Kielce" - wygrał Paweł Banasik z Kielc, natomiast zestawy gadżetowe ufundowane przez „Echo Dnia" przypadły Marcie Bieńkowskiej również z Kielc i Antoniemu Potyrańskiemu z Goźlic k. Klimontowa. Po odbiór nagród zapraszamy do Biura Konkursu „Echa Dnia", Kielce, ul. Targowa 18, VIII piętro. Rozwiązanie krzyżówki: „Co kto dobrze umie, tego mu nikt nie odbierze".

Nagrody z autobusu

W jeżdżących po Kielcach autobusach „Radia Kielce" spotkacie dziennikarzy, którzy wręczą Wam kupony. Należy na nich wpisać swoje dane. Każdy z nich weźmie udział w losowaniu niespodzianek. Autobusy jeżdżą dzisiaj na trasie linii nr 2. O której godzinie wsiądzie radiowa ekipa, dowiecie się słuchając audycji „Radiostopem na wakacje" w godz. 9 - 12. Losowanie zwycięzców odbędzie się przed godz. 12 na antenie Radia „Kielce". Ich nazwiska wydrukujemy także w jutrzejszym „Echu". Po odbiór zapraszamy do Biura Konkursu „Echa Dnia", Kielce, ul. Targowa 18, VIII piętro.

Szukaj w „Echu"

Od poniedziałku do czwartku zamieszczamy w „Echu" fraszki, fragmenty powiedzonek, wierszyków. Ich pierwszą część usłyszycie na antenie Radia „Kielce" w audycji „Radiostopem na wakacje" w godz. 9-12. Po usłyszeniu tekstu w radiu należy drugą jego część odnaleźć w „Echu" i zadzwonić do radia. Będą nagrody.

Uzupełnienie hasła na dziś znajdziesz na innej stronie. Szukaj w „Echu"!

Wczoraj nagrodę wylosował Michał Sadowski z Kielc. Po odbiór nagrody zapraszamy do Biura Konkursu „Echa", Kielce, ul. Targowa 18, VIII piętro.

KOZIOROŻEC. Twoja aktywność prowokuje ludzi do nakładania na Ciebie dodatkowych obowiązków, a Ty się na to zgadzasz.

WODNIK. Nie ulegaj wpływom otoczenia tylko wybierz właściwą drogę postępowania. Od czasu do czasu powiedz też „nie"!

RYBY. Ten dzień wypełnią Ci starcia z konkurencją i walka o własną pozycję. Nie dopatruj się w tym zemsty losu.

BARAN. Do ważnej sprawy zawodowej podejdź pragmatycznie i wyciągnij z niej słuszne wnioski. Tylko wtedy zyskasz.

BYK. Ofert i zaproszeń na weekend przyjdzie tak dużo, że każdego dnia będziesz musiał dokonywać wyboru.

BLIŹNIĘTA. Trochę za dużo, jak na Bliźnięta w Twoich myślach melancholii i czamego spojrzenia na rzeczywistość.

RAK. Twój partner ma własny pomysł na życie i sam wiesz, że nie poddaje się ani prośbom, ani rozkazom.

LEW. Przesunięcia kadrowe w miejscu pracy mogą zachwiać Twoją pozycją i poczuciem bezpieczeństwa. Uważaj!

PANNA. Więcej troski i uwagi dla osoby bliskiej, która dyskretnie, acz stanowczo, wymyka się spod Twojej kontroli.

WAGA. Załatw wszystkie zaległe sprawy urzędowe, bo możesz mieć kłopoty. Sam się zdziwisz, jaką odczujesz ulgę.

SKORPION. Nie wpadaj w przesadę, nie pracuj po godzinach, nie sądź, że od Twojego poświęcenia zależy los całego świata.

STRZELEC. Przed Tobą wiele reperezentacyjnych spotkań towarzyskich, które znużą Cię serdecznie. Odpocznij w weekend.

Angielski bez problemu

Czytaj w „Echu Dnia", słuchaj w Radiu „Kielce" o godz. 15.55 i 19.50.

Czuję się prawie jak kowboj.

They didn't have such a fancy barbecue.

Pewnie nie mieli tak wspaniałego barbecue.

Their menu wasn't very... varied.

Domyślam się, że ich menu nie było zbyt urozmaicone. Wiesz może co jedli?

It usually was beans.

Fasola? Bardzo lubię fasolę.

All the food came out of the chuck wagon.

Cała kuchnia mieściła się w jednym wozie z jedzeniem? Co jeszcze kucharz woził z sobą oprócz fasoli?

Sugar, lard, sacks of flour, a keg of molasses, bacon and lots of coffee.

Cukier, smalec, worki z mąką, beczki z melasą, bekon i oczywiście dużo kawy.

The cook made bread or biscuits whenever they set up camp.

Kucharz musiał być zdolny, żeby zrobić chleb i suchary w takich warunkach.

The chuck wagon was also the cook's home and bed.

Skoro kucharz wybierał się w taką drogę, to nic dziwnego, że wóz był dla niego domem i łóżkiem.

WAKACYJNA ZABAWA z „Echem Dnia"

Zakończył się już pierwszy etap naszego konkursu.

Wśród osób, które przyślą lub dostarczą osobiście do nas karty konkursowe z wklejonymi kuponami (minimum 10) i prawidłowo zakreślonymi odpowiedziami, rozlosujemy nagrodę główną - telewizor kolorowy, trzy radiomagnetofony, pięć mikserów oraz wiele nagród niespodzianek.

Karty z wklejonymi kuponami należy nadsyłać do 7 sierpnia 1998 r. (decyduje data wpływu) pod adresem: Biuro Konkursu „Echa Dnia", ul. Targowa 18, 25-520 Kielce, VIII p., pokój 828.

„Echo Dnia" i „Enigma"

PRAWO JAZDY ZE ZNIŻKĄ

UWAGA - SUPER OKAZJA!!!
WAKACYJNA PROMOCJA
Każda osoba która przyjdzie na
KURS PRAWA JAZDY W ENIGMIE
dopołudniowy (od 9.00) ; lub popołudniowy (od18.00)
otrzyma:
● 2 dodatkowe godziny jazdy - GRATIS!
● Wspaniały firmowy "T'shirt"
oraz weźmie udział w losowaniu wycieczki do Wiednia lub wczasów w Tunezji

Kupony, które ukazywać się będą od poniedziałku do soboty należy nakleić na kartkę pocztową i wysłać lub dostarczyć do Redakcji „Echa Dnia" najpóźniej w środę do godz. 15.00 następnego tygodnia. W trakcie losowania wyłonimy nazwiska 2 osób, które otrzymają skierowania na kurs prawa jazdy w „Enigmie" z 50% zniżką oraz 5 osób, które otrzymają skierowania na kurs prawa jazdy z 10% zniżką. Nazwiska zwycięzców będą publikowane w każdy czwartek.

L L
Kup „ECHO", zrób prawo jazdy w „Enigmie"
152
ENIGMA

W kolejnej emisji kuponów „Enigmy" zamieszczonych od 27 lipca do 1 sierpnia 1998 roku (kupony od 143 do 148), 50-procentowe zniżki na kurs prawa jazdy w „Enigmie" wylosowały: Bogusława Kukulska z miejscowości Niedźwiedź i Helena Kosowska z Kielc.

101.4 MHz 71.15
Radio Kielce
Zawsze wiesz, co jest grane...
71,15 i 101,4 MHz
Echo Dnia
POLSKIE RADIO KIELCE S.A.
25-317 Kielce, ul. Radiowa 4
REKLAMA tel./fax (041) 368-13-13, e-mail: radio@radio.kielce.com.pl

Polskie Radio Kielce
i Urząd Gminy w Końskich zapraszają
8 sierpnia, w sobotę
na festyn
„Radiostopem w Końskich"
W programie konkursy na temat Radia Kielce i „Echa Dnia", zabawy dla dzieci, rozstrzygnięcie konkursu o gminie Końskie.
Wystąpią:
- IWONA NIEDZIELSKA I MAREK MALITA
- JAN WOJDAK
- GRZEGORZ WAWRZEŃCZYK
- ROGOWIANKA Z ROGOWA
- GRUPA PANACEUM
- ZESPÓŁ MUZYCZNO-WOKALNY „JEDEN SZCZĘŚLIWY DZIEŃ"
Zapraszamy do parku przy Koneckim Domu Kultury w sobotę, 8 sierpnia. Początek o godz. 14.00.
213/98

Echo Dnia
ECHO DNIA, RADIO FAMA, RADIO TAXI 3311111, oraz AEROKLUB KIELECKI
Radio Fama 66,60 MHz 100,80
zapraszają na
FESTYN NAD KIELECKIM ZALEWEM
sobota, 15 sierpnia, godz. 18
* *30 milionów* dla uczestników festynu
* *Genowefa Pigwa* na spadochronie
* Bard Fijałkowski
* zespoły ludowe i młodzieżowe
* skoki spadochronowe
* Zawody Spadochronowe (14-15.08.)
* wiele darmowych atrakcji od Cyrku „Zalewski"
Podczas festynu wręczymy główną nagrodę - Daewoo Lanos - wylosowaną podczas konkursu „Auto na lato" organizowanego na łamach „Echa Dnia"
297/98

PRAWO PRZEDSIĘBIORCY
FACHOWY TYGODNIK KSIĘGOWEGO, KADROWCA I PRAWNIKA
zamów bezpłatnie 2 numery
bezpłatna informacja i zamówienia
0-800 122 222
oferta ważna do 5 września '98
DOSTARCZAMY FACHOWEJ INFORMACJI I USŁUG DLA FIRM
INFOR

http://sbc.wbp.kielce.pl

Echo Dnia

HANDLOWY CZWARTEK

CZWARTEK, 6 SIERPNIA 1998 R.

Z nami taniej na wczasy!

LAST MINUTE

Po raz kolejny przedstawiamy listę najciekawszych i najtańszych ofert wypoczynku z ostatniej chwili. Przypominamy, że ze względu na ograniczoną ilość miejsca nie podajemy ani standardu noclegów, ani innych dodatkowych informacji, dlatego samo porównanie cen może być mylące.

KIELCE

ABEX: **Kołobrzeg**, termin: 16.08-30.08, dojazd własny, cena: ~~1350 zł~~ / 1209 zł

Kenia, termin: 16.08-22.08, samolot, cena: ~~1500 DM~~ / 1330 DM + 7 proc. VAT

Tunezja, termin: 26.08-2.09, samolot, cena: ~~1700 zł~~ / 1499 zł

GROMADA: **Chorwacja,** termin: 13.08-24.08, autokar, cena: ~~1590 zł~~ / 1245 zł

ŁYSOGÓRY: **Grecja,** termin: 18.08-1.09, autokar, cena: ~~1150 zł~~ / 990 zł

Gródek (obóz młodzieżowy), termin: 17.08-28.08, autokar, cena: ~~700 zł~~ / 595 zł

KOŃSKIE

GROMADA: **Turcja**, termin: 11.08-25.08, samolot, cena: ~~1450 zł~~ / 1045 zł

RADOM

GROMADA: Kenia, termin: 16.08-22.08, samolot, cena: ~~1485 DM + 7 proc. VAT~~ / 1330 DM + 7 proc. VAT

OSTROWIEC

GROMADA: **Grecja** (Rodos), termin: 12.08-25.08, samolot, cena: ~~1665 zł~~ / 1195 zł

TARNOBRZEG

GROMADA: **Włochy,** termin: 15.08-29.08, dojazd własny, cena za apartament: ~~2100 zł~~ / 1700 zł

Węgry, termin: 15.08-22.08, dojazd własny, cena: ~~480 zł~~ / 430 zł

EURO-TOUR: **Grecja** (Kreta), termin: 13.08-20.08, samolot, cena: ~~1370 zł~~ / 1048 zł

Majorka, termin: 13.08-20.08 i 14.08-21.08, samolot, cena: ~~1388 zł~~ / 1048 zł

SANDOMIERZ

EURO-TOUR: **Grecja** (Kos), termin: 15.08-22.08, samolot, cena: ~~1388 zł~~ / 1048 zł

Tunezja, termin: 20.08-27.08, samolot, cena: ~~1340 zł~~ / 1099 zł

STALOWA WOLA

EURO-TOUR: **Cypr,** termin: 16.08-22.08, samolot, cena: ~~1470 zł~~ / 1048 zł

Turcja, termin: 17.08-23.08, samolot, cena: ~~1450 zł~~ / 1099 zł

POLTOUR: **Paryż** i zamki nad Loarą, termin: 15.08-21.08, autokar, cena: ~~1200 zł~~ / 909 zł

Benelux, termin: 10.08-16.08, autokar, cena: ~~1200 zł~~ / 1059 zł

(jap.)

Mądrzejsze bankomaty

Bank Zachodni poszerzył dwa tygodnie temu wachlarz kart kredytowych, z jakich klient może korzystać w jego bankomatach.

Do tej pory automatyczne kasjerki BZ honorowały karty bankomatowe m.in. WBK, BIG-Banku Gdańskiego, Polcardu oraz VISA Classic i Elektron, Polcard.

- Teraz z naszych bankomatów będzie można wypłacać gotówkę także przy pomocy kart systemu Eurocard/Mastercard, EC, Cirrus i Maestro. Dzięki temu nasze automatyczne kasjerki w całej Polsce wreszcie obsługują także karty typu charge, a nie tylko debetowe, które w istocie kredytowymi w sensie dosłownym nie są - skomentował nam ten fakt dyrektor kieleckiego oddziału banku Władysław Święcicki.

/jap./

Przeterminowane towary, brak atestów i niewłaściwe oznaczenia handlowe

Supermarkety pod lupą

Przekroczone daty minimalnej trwałości produktów, niewłaściwe oznaczenia handlowe i brak atestów zdrowotnych na towary importowane to najczęstsze zarzuty pod adresem supermarketów na Kielecczyźnie.

W drugim kwartale bieżącego roku Państwowa Inspekcja Handlowa skontrolowała sklepy spożywcze z naszego regionu. Inspektorzy sprawdzali przede wszystkim prawidłowe oznakowanie towarów, atesty zdrowotne, jakość sprzedawanej żywności i warunki jej przechowywania. Kontrolowano m.in. mleko i produkty mleczne, pieczywo, środki dietetyczne dla dzieci i niemowląt, konserwy, marynaty rybne i przetwory owocowo-warzywne.

Inspektorzy PIH nie mieli zastrzeżeń do nabiału. Stwierdzono, że produkty te są odpowiednio przechowywane, ich terminy przydatności do spożycia aktualne, a oznaczenia handlowe prawidłowe. Niestety, niektóre artykuły miały zaniżoną wagę lub pojemność. Podobne uwagi dotyczyły pieczywa, które nie zawierało informacji o jego nazwie, wadze i adresie producenta. Bardzo dobrze wypadła w drugim kwartale ocena sklepów z artykułami dietetycznymi. Wszystkie produkty posiadały wymagane atesty jakościowe oraz zezwolenia na wprowadzenie ich do obrotu. Nie budziły zastrzeżeń także warunki ich przechowywania i terminy ważności.

Gorzej od mleka i pieczywa wypadła w supermarketach kontrola konserw i marynat rybnych. Ich jakość kwestionowano głównie z powodu zaniżonej wagi mięsa i warzyw w stosunku do masy deklarowanej na etykiecie. Ryby w puszkach bardzo często okazywały się zbyt słone, a pomidorowe sosy... szarobeżowe. Producenci konserw często zapominali o umieszczeniu swojego adresu, a data minimalnej trwałości szybko się ścierała. Brakowało także składu surowcowego.

W nowo otwartym markecie w Jędrzejowie sprzedawano na przykład towary o przekroczonej dacie minimalnej trwałości. Kilkadziesiąt produktów nie miało cen detalicznych, przy artykułach z importu brakowało atestów zdrowotnych. Kierownika sklepu i jego zastępcę ukarano mandatami.

Jeden z dużych sklepów spożywczych w Ostrowcu Świętokrzyskim miał kilka rodzajów wędlin, które nie nadawały się do sprzedaży, głównie z powodu przekroczonego terminu przydatności do spożycia. Inne wędliny, o krótkim okresie trwałości, przechowywano w temperaturze otoczenia. Kontrolerzy znaleźli też w sklepie mięso mielone, które nie miało wymaganej zgody i nadzoru służb sanitarnych. Tradycyjnie już brakowało atestów zdrowotnych dla towarów importowanych, a personel nie był przeszkolony w zakresie bhp.

Podobne nieprawidłowości kontrolerzy wykryli w supermarketach na terenie województwa radomskiego.

- Nasze najczęstsze zarzuty pod adresem tych placówek to niewłaściwe oznakowanie czekolady i wyrobów czekoladowych oraz brak atestów dla słodyczy z importu, takich jak owoce w syropie i czekoladki. Kontrolerzy wycofali ze sprzedaży między innymi jeden z rodzajów margaryny, bombonierki, płatki owsiane i wafelki, głównie z powodu przekroczonych terminów ważności. Nasze zastrzeżenia budziło także oznakowanie pieczywa. Osoby odpowiedzialne za te nieprawidłowości ukaraliśmy mandatami - mówi Waldemar Niwiński, wojewódzki inspektor PIH w Radomiu.

Mimo tych wpadek kontrola supermarketów w naszym regionie wypadła pozytywnie. Większość wyrobów była prawidłowo przechowywana, pracownicy mieli aktualne książeczki zdrowia, nie budził też zastrzeżeń stan sanitarny sklepów i panujący w nich porządek. Co ważne, zdaniem PIH w Kielcach i Radomiu, sprzedawcy nie oszukiwali klientów na cenach i wadze. Przypominamy, że w razie jakichkolwiek wątpliwości, skarg czy zażaleń możemy się zgłosić do Wojewódzkiego Inspektoratu Państwowej Inspekcji Handlowej, którego numer znajdziemy w każdym sklepie.

Kinga KANGIER

Fot. A. Piekarski

Zakażone salmonellą produkty „Winiar" wycofano już ze sprzedaży

Zatrucie nam nie grozi

Po tym, jak okazało się, że w niektórych sosach i zupach kaliskich „Winiar" i poznańskiego „Amino" wykryto salmonellę i gronkowca, firmy te zapewniły, że wycofają zarażone produkty ze sprzedaży. Od tego czasu upłynął już miesiąc, a my postanowiliśmy sprawdzić, czy obietnice te zostały już spełnione.

W przypadku firmy „Amino" okazało się, że nie ma potrzeby wycofania podejrzanej zupy grochowej biwakowej ze sklepów. Przedstawiciele producenta zapewnili nas, że po wykryciu w zupie gronkowca przez „Sanepid" w Gorlicach, ponowne jej badanie przeprowadził „Sanepid" w Poznaniu. Nie potwierdził on jednak wystąpienia tej bakterii. Dla bezpieczeństwa konsumentów sprzedaż zupy została wstrzymana do momentu otrzymania wyników testów. Gdy okazało się, że nie ma zagrożenia zdrowia, grochowa biwakowa znów powróciła na półki sklepów.

„Straty z powodu wstrzymania sprzedaży tego produktu nie są jeszcze oszacowane - czytamy w nadesłanym do nas oświadczeniu, które podpisał prezes „Amino" Jacek Liczkowski - ale już dziś wiadomo, że odbiło się to zarówno na kliencie, jak i na producencie. Upłynie trochę czasu zanim firma odzyska zaufanie wśród klientów".

Sytuacja jest bardziej skomplikowana, jeśli chodzi o „Winiary". Przypomnijmy, że miesiąc temu pałeczki salmonelli wykryto nie tylko w zupach, ale również w innych produktach, takich jak sosy, fixy, buliony. Firma natychmiast zareagowała decyzją o wycofaniu tych artykułów ze sklepów.

Sprawdziliśmy jak operacja ta przebiegała w naszym regionie. Wszystkie hurtownie spożywcze, rozprowadzające wyroby kaliskiej firmy, poinformowane zostały niemal od razu o tym, że muszą wycofać z obrotu niektóre partie zup, sosów i fixów. Tak też postąpiły i zwróciły towar producentowi. Podobnie postąpiły sklepy detaliczne.

- Zaraz po tym, gdy otrzymaliśmy z „Sanepidu" nakaz wycofania zup „Winiar" wstrzymaliśmy ich sprzedaż - mówi Sławomira Moczulis, zastępca kierownika kieleckiego sklepu PSS „Ludwik".

Podjęcie podobnych działań potwierdza także m.in. Barbara Skorupska, zastępca kierownika w radomskim supermarkecie „Biedronka".

Co na to klient? Właściciele sklepów twierdzą, że po ukazaniu się informacji na temat salmonelli w zupach w proszku sprzedaż tych produktów spadła o dziwo tylko nieznacznie. Zainteresowanie pozostałymi, bezpiecznymi wyrobami nie zmniejszyło się.

Niestety, nie udało nam się dowiedzieć co się dzieje dalej z wycofanymi produktami „Winiar" oraz jakie straty z tytułu przeprowadzenia tej operacji poniosła firma. Rzecznik prasowy kaliskiego producenta przez dwa dni nie znalazł dla nas czasu.

Tak więc polski klient w odróżnieniu od konsumentów z Europy Zachodniej okazał się bardzo wyrozumiały.

/lub/

Lato z „Echem"

Uzupełnienie hasła na dziś: „...że śmiejesz się mimo wszystko". Pierwsza część w Radiu „Kielce". Zobacz też str. 5.

OKNA z PCV-REHAU
Producent
Przedsiębiorstwo VICTOR Sp. z o.o.
Kielce, ul. Skrajna 86 (teren „CHEMADINU")
tel. 366-20-73, 345-32-92 do 93
1347/jw

UWAGA MIESZKAŃCY KIELC I OKOLIC!!!
Czas pomyśleć o zakupach art. szkolnych!!!
Salon Firmowy ELBA techmex
po raz trzeci organizuje akcję promocyjnej sprzedaży art. szkolnych pod nazwą „ELBA Dzieciom"
U nas zaopatrzysz swoje dziecko w art. szkolne renomowanych firm zagranicznych i krajowych po najniższych cenach
Sprawdź naszą ofertę
dzwoniąc pod numer tel. 368-02-11 lub odwiedź nas w naszej siedzibie w Kielcach, ul. Kościuszki 6 (dawna siedziba PCK) w godz. 8-16, soboty robocze w godz. 9-14
Od 1.08.1998 r. w dni powszednie 9-18 i we wszystkie soboty - 9-14
Życzymy udanych zakupów
98/tk

PRACOWNIA OPTYCZNA HILARY
KIELCE, ul. Sienkiewicza 76, tel. 366-12-83
PROMOCJA
W KAŻDĄ SOBOTĘ DO KOŃCA WRZEŚNIA OD GODZ. 10 DO 14
BADANIA OKULISTYCZNE I USŁUGA OPTYCZNA
50% TANIEJ
1832/wz

Przedsiębiorstwo Produkcyjne LEMAR
PRODUCENT KLEJU DO OCIEPLEŃ STYROPIANEM, PŁYTEK CERAMICZNYCH I PCV
BARDZO ELASTYCZNY, MROZOODPORNY - NAJTAŃSZY KLEJ DO OCIEPLEŃ
ATESTY: ITB; PZH
Zgórsko 47, 26-052 Nowiny
(041) 366-70-71, 346-54-77
1333/jw

http://sbc.wbp.kielce.pl

● Brakuje najnowszych podręczników
● Niektóre tytuły trafiają tylko na bazary

Z WYKAZEM DO KSIĘGARNI

Rodzice pamiętając ubiegłoroczne doświadczenia z kupnem nieodpowiednich, jak się później okazywało, podręczników szkolnych teraz do księgarń przychodzą z wykazami książek. Na razie ruch jest niewielki, księgarze spodziewają się największego popytu pod koniec sierpnia. Niektórych podręczników zalecanych przez nauczycieli jeszcze nie ma nawet w hurtowniach.

- U nas podręczniki są w sprzedaży już od połowy lipca, zarówno te główne, jak i pomocnicze - atlasy, ćwiczeniówki i ściągi - powiedziała nam Małgorzata Wójcik z salonu sprzedaży „Empik" przy ul. Warszawskiej. - Nie mamy problemów z dostawami książek drukowanych przez Wydawnictwa Szkolne i Pedagogiczne, nakłady mają bardzo duże. Zdarzają się braki podręczników wydawanych przez nowe, prywatne firmy. Na przykład kłopoty są z podręcznikiem „Chodźmy razem" do II klasy szkoły podstawowej i „Całoroczną podróżą" do klasy III. Trudno jest dostać podręczniki do geografii Jana Mordawskiego. Nauczyciele pracujący od wielu lat żądają od uczniów wydania książki z roku 1995/96, które jest obecnie nie do kupienia. Trzeba podręcznik pożyczać, odbijać na ksero.

- Najwięcej klientów pyta teraz o podręczniki do szkoły podstawowej, ewentualnie I klasy szkoły średniej - mówi Anna Kumorowska z księgarni im. Stefana Żeromskiego „Świętokrzyskiego Domu Książki" sp. z o.o. - Do każdego przedmiotu jest po kilka książek do wyboru, ale klienci przychodzą do nas z wykazami, które nauczyciele wywiesili już w czerwcu w większości szkół. Bywa jednak, że nauczyciele zalecają podręczniki, które w tym roku po raz pierwszy są drukowane i nie ma ich jeszcze nawet w hurtowniach. Uczniowie szukają też książek, które zostały wycofane, na przykład zbioru zadań do matematyki „Jak? Tak". Natomiast ściągi, streszczenia poszukiwane są bardziej w ciągu roku szkolnego niż teraz.

Niestety, pewne tytuły w ogóle nie trafiają do księgarń. Na przykład zestaw zadań z fizyki do II klasy, który miał niewielki nakład, został w ubiegłym roku wykupiony przez osobę prywatną bezpośrednio od wydawnictwa i sprzedawany później na bazarach i ulicy.

- Handlem podręcznikami szkolnymi niestety coraz częściej zajmują się niepowołane do tego osoby - mówi współwłaściciel spółki „Księgarz" Grzegorz Grudziński. - Niższą cena wabią rodziców do innych książek niż zalecał nauczyciel. Niektórzy rodzice nabierają się na to, a we wrześniu muszą kupić drugi, już właściwy podręcznik. Prywatne osoby wykupują niskonakładowe hity. Doradzam zawsze klientom, aby zakupów dokonywali w instytucjach do tego powołanych. Prowadząc sprzedaż podręczników od lat wiemy, co i ile zamawiać, nie będzie więc kłopotów nawet z zakupem podręczników w ostatniej chwili. Jest także spory wybór ściąg i streszczeń, poszukiwany jest na przykład cykl „w pigułce", poręczna książeczka zawierająca najważniejsze dane z każdego przedmiotu.

Ceny podręczników niewiele zmieniły się od ubiegłego roku. Komplet do I klasy szkoły podstawowej kosztuje od 50 do 80 zł, do I klasy szkoły średniej ponad 200 zł. Do tego trzeba doliczyć dodatkowe książki, np. atlas geograficzny do szkoły średniej kupimy za 45 zł, „Litery" do I kl. szkoły podstawowej kosztują 11 zł, zbiory testów do języków obcych - do 30 zł. Mimo iż w niewielu placówkach wymagany jest elementarz Falskiego, „Ala i As" wciąż dobrze się sprzedaje, bo najlepiej dociera do pierwszoklasistów.

Taniej można kupić używane podręczniki. Na bazarze przy ul. Seminaryjskiej młodzież oferuje je za pół ceny. Antykwariat naukowy przy pl. Wolności przyjmuje podręczniki w komis i można je kupić o 60-70 proc. taniej niż w księgarni.

Monika SYNICA

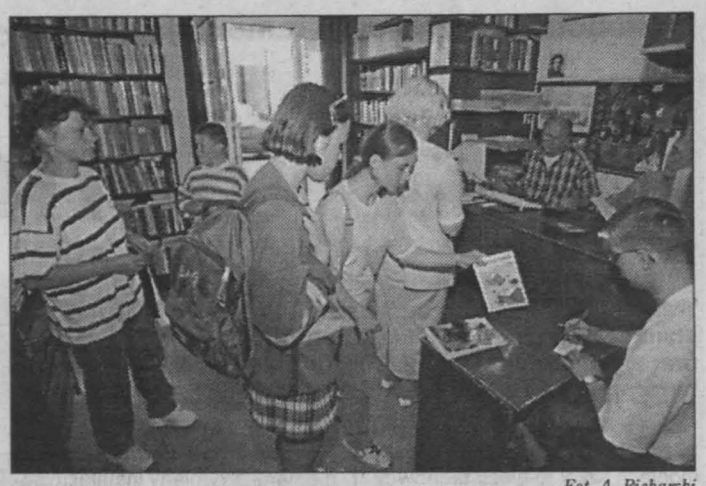

Fot. A. Piekarski

W antykawariacie przy placu Wolności używane podręczniki szkolne można kupić taniej niż nowe w księgarniach.

Fot. A. Piekarski

Wczoraj około godz. 11 ktoś podpalił stojące na prywatnym terenie przygospodarcze budy na skraju osiedla Na Stoku. Ogień płonął w pobliżu strzeżonego parkingu, autom jednak nie zagrażał, bo plac parkingowy jest dokładnie ogrodzony i nie było wiatru. Straż pożarna nie musiała interweniować.

(alp)

Kto widział?

Osoby, które 6 czerwca 1998 roku około godz. 18.45 w Kielcach na skrzyżowaniu ulic Wojska Polskiego - Klecka widziały wypadek drogowy, w którym kierujący „polonezem cargo " potrącił pieszego w następstwie czego poniósł on śmierć na miejscu, proszone są o kontakt z Wydziałem Ruchu Drogowego Komendy Rejonowej Policji w Kielcach ul. Wesoła 35 pok. 1, telefon 342-92-55 w godz. 8-16 lub 997 czynny całą dobę.

* * *

Świadkowie wypadku drogowego zaistniałego 1 lipca 1998 r. około godz. 17.20 w Kielcach na skrzyżowaniu ul. Jagiellońskiej z ul. Artwińskiego na wyznaczonym przejściu dla pieszych, w którym „polonez" koloru czerwonego potrącił pieszego mężczyznę w wieku 44 lat proszeni są o kontakt osobisty lub telefoniczny z Wydziałem Ruchu Drogowego KRP w Kielcach - ul. Wesoła 35, pokój nr 3, tel. 34-29-159 lub 997 czynny całą dobę.

KPBM szuka inwestora

Upadłości nie będzie

Kłopoty finansowe Kieleckiego Przedsiębiorstwa Budownictwa Miejskiego omal nie doprowadziły go do bankructwa. Spółka złożyła nawet wniosek o upadłość do sądu. Ten jednak kilka dni temu zdecydował, że firma może działać nadal.

Kieleckie Przedsiębiorstwo Budownictwa Miejskiego wybudowało trzy czwarte budynków w naszym mieście. W 1993 roku, zgodnie z obowiązującą wtedy ustawą o prywatyzacji przedsiębiorstw państwowych, firmę przejęła w leasing spółka pracownicza, która miała spłacać raty aż do 2003 roku. Pod koniec ubiegłego roku KPBM zaczęło przeżywać trudności finansowe. Spółka sama złożyła do sądu wniosek o upadłość. Możliwość jej ogłoszenia wzbudziła obawy w kieleckim Urzędzie Miasta.

- Od jakiegoś czasu słyszeliśmy o kłopotach, jakie zaczęło przeżywać KPBM, ale żadne oficjalne pismo w tej sprawie do nas nie dotarło. Spółka pracownicza regularnie spłacała gminie Kielce raty. Problem pojawił się w momencie złożenia wniosku o upadłość. Gdyby firma splajtowała, nie wiadomo czy dostalibyśmy resztę rat. A jest ich jeszcze połowa do spłacenia - mówi naczelnik Wydziału Polityki Gospodarczej kieleckiego Urzędu Miasta Teresa Czernecka.

- Cały czas borykamy się z brakiem kapitału i prowadzimy rozmowy z inwestorami. Trudno powiedzieć, czy miałby to być inwestor z pakietem większościowym czy mniejszym. To on będzie dyktował warunki, a nie my. Nie zamierzamy na razie nikogo zwalniać. Mamy kontrakty i zapewniony front robót - zapewnia prezes zarządu KPBM Leszek Wadowiec.

Kto będzie inwestorem w KPBM prezes nie chciał powiedzieć. Wyjawił jedynie tyle, że jest to polska firma z branży budowlanej. **/jap./**

Brudno na klatce

- Do budynku przy ul. Miodowej 4 sprzątaczka przychodzi wtedy, kiedy jej się podoba - mówi nasza czytelniczka. - Okna są nie myte od miesięcy, a na klatce schodowej jest pełno piachu. Interweniowałam już w tej sprawie w administracji, ale bezskutecznie.

- Okna myte są dwa razy w roku, wiosną i jesienią. Za tyle mieszkańcy płacą - mówi prezes Przedsiębiorstwa Gospodarki Mieszkaniowej sp. z o.o. Mirosław Jaros. - Mycie może być wykonywane częściej, ale wówczas lokatorzy musieliby za tę pracę dodatkowo zapłacić. Interwencje dotyczące sprzątania klatek schodowych załatwiane są na bieżąco. W sprawie bloku przy ul. Miodowej 4 dowiedziałem się, że jeden z mieszkańców jakiś czas temu przywiózł przed budynek piach, który był mu potrzebny do prac remontowych. Ludzie wchodząc do klatki wnosili go na butach. Jednak już pod koniec lipca piach został przez lokatora usunięty, obecnie nie ma śladów bałaganu. Lokatorom skarżącym się na pracę sprzątaczki proponowaliśmy przeprowadzenie eksperymentu. Sugerowaliśmy, że na przykład na tydzień zwolnimy lokatorów bloku z opłat za sprzątanie, żeby sprawdzić, jak klatka będzie wówczas wyglądała. Nikt nie odniósł się do tego pomysłu życzliwie.

Wyrzucili kotka

- We wtorek, w godzinach wieczornych przy chodniku na ul. Paderewskiego zatrzymał się zielonooliwkowy „polonez", z którego jeden z pasażerów wyrzucił małego, może dwumiesięcznego kotka - mówi nasza czytelniczka. - Na razie się nim zaopiekowałam, ale w Kielcach jestem przejazdem i nie mogę go zabrać z sobą. Jeżeli ktoś chciałby wziąć kotka do siebie proszę o kontakt pod numerem tel. 34-554-71. ***/NIKA/***

Od prawie siedmiu lat walczą o zdrowie syna

Pomóżcie Szymkowi

- Od prawie siedmiu lat walczymy o naszego syna. Szymon urodził się dziewięć lat temu. Po półtora roku zorientowaliśmy się, że coś jest nie w porządku. Ponieważ dziecko jeszcze nie mówiło, lekarze podejrzewali, że może nie słyszy. Leczymy syna równolegle w trzech szpitalach: w Warszawie przy ulicy Banacha, w Kielcach i w Busku Zdroju. Właściwie dopiero w tym ostatnim powiedziano nam, że Szymon ma obustronne niedokrwienie półkul mózgowych. Syn zaczął mówić, kiedy miał sześć lat. Cały czas walczymy i jest postęp. Kosztowało nas to kilkaset milionów starych złotych. Zresztą pieniądze cały czas były dużym problemem, bo skąd je brać? Oboje z żoną pracujemy, ale to nie wystarcza. Na ile pozwalają nam możliwości, wspomagamy się krótkoterminowymi kredytami, w wysokości 500-600 złotych. Ale to wciąż mało. Leczenie i rehabilitacja kosztują. Znajomy podpowiedział mi, żeby założyć w banku konto, gdzie wszyscy, którzy mieliby serce, by pomóc, wpłacaliby choćby niewielkie kwoty - opowiada ojciec Szymka, Mirosław Skórka z Kielc, dokumentując chorobę syna wieloma lekarskimi orzeczeniami, świadectwami, wynikami badań. Dla wszystkich, którzy chcieliby pomóc Szymkowi podajemy numer konta: BPH SA II O. Kielce 10601305-3170208-27000-480901.

(saba)

Modlą się, aby sprzęt wytrzymał jeszcze 2-3 tygodnie

Złom w przychodni

Przychodnia Specjalistyczna przy ul. Wesołej w Kielcach pozostanie tutaj na pewno do pierwszych dni września. Kolejny termin przeprowadzki został przesunięty, ponieważ nie udało się wyposażyć w sprzęt nowej siedziby w osiedlu Na Stoku. Niektóre przetargi trzeba było powtarzać, bo zgłosiło się na nie za mało oferentów, stąd opóźnienie.

- Modlimy się, aby sprzęt medyczny, na którym pracuje personel w przychodni przy ul. Wesołej wytrzymał przez te ostatnie dni. Są to rupiecie techniczne i nic się nie da przenieść do nowej siedziby Na Stoku. Wszystko nadaje się tylko na złom - mówi dyrektor Zespołu Opieki Zdrowotnej Cezary Goczyński. - Musimy kupić nowy sprzęt medyczny oraz meble dla personelu i pacjentów. Mamy już zamontowane - rentgen, ekg, eeg. Z ważniejszego sprzętu brakuje echokardiografu, foteli okulistycznego i laryngologicznego oraz mebli dla pacjentów i personelu. Na każdy sprzęt musimy rozpisywać osobny przetarg, takie są wymogi prawne. Niestety, nie wszystkie udało się rozstrzygnąć w terminie, ponieważ zgłosiło się za mało oferentów. Urządzanie przychodni potrwa jeszcze 2-3 tygodnie, a jej otwarcie nastąpi na początku września.

- Przeprowadzka nastąpi, gdy wszystkie gabinety zostaną wyposażone, ponieważ nie chcemy, aby część lekarzy przyjmowała przy ul. Wesołej, a inni już Na Stoku. Powstałby bałagan i pacjenci pogubiliby się - dodaje dyrektor.

Nowe wyposażenie przychodni będzie kosztowało około 2,5 mln zł. Pieniądze te pochodzą wyłącznie z Urzędu Miasta w Kielcach, mimo że poradnia obsługuje oprócz kielczan mieszkańców okolicznych gmin. Wojewoda kielecki miał pokryć połowę kosztów, ale wycofał się z tej obietnicy. - Do władz gmin nie zwracaliśmy się o pomoc. Byłaby to strata czasu, bo mają one olbrzymie kłopoty z utrzymaniem ośrodków zdrowia na swoim terenie - poinformował dyrektor.

Agata KOWALCZYK

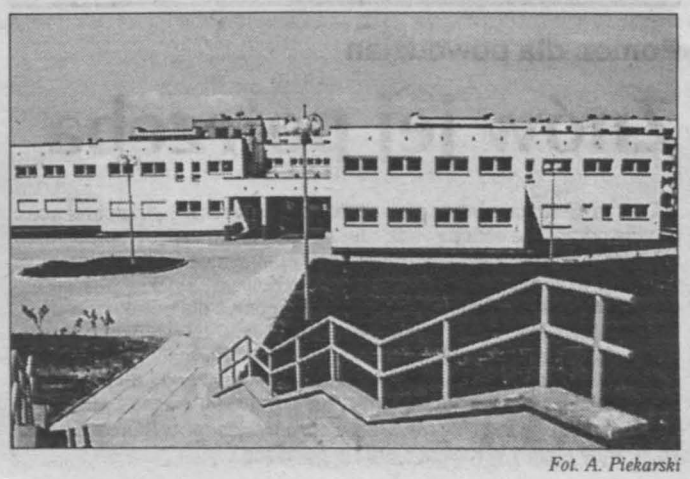

Fot. A. Piekarski

http://sbc.wbp.kielce.pl

Bezrobotni w Waśniowie remontują szkoły

Będą jak nowe

Wakacje to okres remontów szkół. W gminie Waśniów zostaną odnowione wszystkie szkoły podstawowe. Większość prac wykonają bezrobotni. Budżet gminy przeznaczył na materiały potrzebne do remontu 25 tys. zł.

- Bezrobotni zatrudnieni przy remontach szkół to nieźli fachowcy - powiedział Krzysztof Gajewski, wójt gminy. - Ale nie ma wśród nich elektromonterów z uprawnieniami. Wymiany instalacji elektrycznej w Janowicach i Czajęcicach musimy zlecić specjalistycznym firmom. Podobnie jest z wymianą kotła centralnego ogrzewania w szkole w Waśniowie. Natomiast inne prace remontowe - malarskie, tynkarskie, stolarskie, ogólnobudowlane pracownicy interwencyjni wykonują dobrze.

Fot. J. Cuch

Wójt Krzysztof Gajewski (z prawej) remonty szkół uzgadnia z dyrektorami. Dyrektorowi SP w Janowicach Waldemarowi Tokarskiemu została jeszcze wymiana instalacji elektrycznej.

- Ta forma realizacji remontów jest dla nas opłacalna, bo bezrobotnym za udział w pracach interwencyjnych płaci Rejonowy Urząd Pracy w Ostrowcu Świętokrzyskim. Interesuje nas taka współpraca, ponieważ na podstawowe zadania gminnej oświaty zabraknie do końca roku około 64 tys. zł. Nie wystarczy pieniędzy przede wszystkim na zakup opału, materiałów dydaktycznych, w tym kredy, wyposażenie pracowni szkolnych - dodaje wójt.

Odnowione są już szkoły w Jeżowie, Janowicach, Nagorzycach, Nosowie i Boleszynie. W sierpniu remonty zakończą się w Czajęcicach, Waśniowie, Kuninie i Mominie. Oceniając dotychczasowe tempo prac, wójt Gajewski jest pewny, że młodzież rozpocznie rok szkolny w klasach pachnących świeżością.

/CuK/

Wybory w Sielpi - niedziela, godz. 15

UWIERZ W SIEBIE - ZOSTAŃ MISS!

Ile dziewczyn wystartuje w tegorocznych wyborach, jaka będzie Miss Sielpi i co otrzyma w nagrodę, której z pań przypadnie najpiękniejszy „mokry podkoszulek" - na te i wiele innych pytań odpowiedź poznamy już za dwa dni na plaży w Sielpi. Startujemy w niedzielę punktualnie o godzinie 15.

Przygotowania do niedzielnych wyborów Miss Sielpi i Miss Mokrego Podkoszulka weszły w ostatnią fazę. Organizatorzy, Urząd Miasta i Gminy w Końskich, OSiR Sielpia, Centralna Agencja Reklamowa, konecki Miejsko-Gminny Dom Kultury pracują na najwyższych obrotych, aby dopiąć wszystkie szczegóły na ostatni guzik przed niedzielą. Nowa scena przy „Leśniczance" - znacznie powiększona - jest już gotowa, a wybieg prowadzący w kierunku plaży zostanie zmontowany w ostatniej chwili, tak aby nie tamować ruchu na deptaku.

Większość dziewcząt rozmawiając z przedstawicielami organizatorów pyta, czy z posiadanymi walorami warto startować, a także jakie szanse mają na tle innych kandydatek. U niektórych z dziewcząt widać wręcz obawę i brak wiary w siebie. Dziewczyny precz z czarnymi scenariuszami i wszelkimi obawami. Startować warto, a nawet trzeba. Wszystkie jesteście młode, ładne i sympatyczne, i z całą pewnością każda ma w sobie coś, czego brakuje innym, choćby wspaniały uśmiech, piękne włosy, wdzięk czy opaleniznę. Najlepszym przykładem na to, że startować warto jest udział w konkursie ubiegłorocznej Miss Sielpi, ówczesnej koneckiej licealistki Moniki Piętowskiej. Pamiętam jak dziś ubiegłoroczne wybory. Stałem przed biurem organizacyjnym, kiedy w pewnej chwili podeszła do mnie sympatyczna, skromna, długowłosa blondynka i zapytała, czy ona moim zdaniem powinna startować. Osłupiałem, początkowo uznając, że to wszystko dziewczęca kokieteria. Po chwili rozmowy przekonałem się jednak, że Monice zwyczajnie troszeczkę brakuje odwagi. Przekonałem ją, aby startowała, bo w najgorszym przypadku będzie to dla niej kolejne doświadczenie, a nie żadna klęska. Monika została Miss Sielpi, a następnie sięgnęła po tytuł Wicemiss Ziemi Kieleckiej. Jak się później dowiedziałem, gdyby miała jeszcze kilka centymetrów wzrostu, mogło być różnie, czyli tylko lepiej. Tak więc dziewczyny precz z obawami, brakiem wiary w siebie i kompleksami. Liczy się tylko dobra, wspólna zabawa.

Na wasze zgłoszenia czekamy codziennie w recepcji ośrodka „Komunalni" lub bezpośrednio przed imprezą w biurze organizacyjnym na zapleczu „Leśniczanki". Wasz konkurs urozmaicą występy zespołów N-JOY i THOMAS. A to dzięki sponsorowi strategicznemu, którym w tym roku są Koszalińskie Zakłady Piwowarskie „Brok". Obszerne relacje z imprezy będą możliwe dzięki patronom medialnym - „Echu Dnia" i Radiu „Fama".

Poniżej drukujemy kolejny kupon Miss Publiczności, który należy wyciąć i zachować do niedzieli. Po wyborach wśród widzów rozlosujemy nagrodę niespodziankę ufundowaną przez naszą redakcję.

Tomasz GŁĘBOCKI

Echo Dnia — **KUPON KONKURSOWY MISS PUBLICZNOŚCI** — Radio Fama 66,6 / 87,6 MHz

SIELPIA '98

Numer kandydatki.....

Imię i nazwisko zgłaszającego.....

.....

Nieletniego podejrzanego o kradzież policja może zabrać z domu pod nieobecność rodziców

Zabrali dziecko

- W ubiegły czwartek byliśmy jak zwykle oboje z żoną w pracy. W domu została trójka naszych dzieci. Kiedy wróciliśmy okazało się, że syn przebywa w Policyjnej Izbie Dziecka, a córka przed chwilą wróciła z badania na alkomacie - mówi nasz czytelnik z jednej z podkieleckich miejscowości.

- Policja przyjechała około południa, chcieli zabrać syna do komisariatu jako podejrzanego o udział w kradzieży - kontynuuje nasz rozmówca. - Chłopak ma 15 lat, starsza o dwa lata córka powiedziała więc funkcjonariuszom, że skoro jest nieletni to nie pozwoli zabrać go pod nieobecność rodziców. Na to policjanci stwierdzili, że wygląda jakby była pijana i do radiowozu kazali wsiąść obojgu. Córka zapytała, co mają w takim razie zamiar zrobić z naszym najmłodszym 6-letnim synem. Zawołali z ulicy chłopca, nastolatka, który mieszka na innej ulicy i kazali mu pilnować mieszkania i dziecka. Kiedy zapytałam w komisariacie, dlaczego nikt nie poinformował o zdarzeniu mnie lub żony, jeden z policjantów stwierdził, że próbowali się dodzwonić do niej do pracy, ale mają starą książkę telefoniczną, w której są nieaktualne numery. W piątek rano pojechałem do Izby Dziecka. Okazało się, że syn nie może ze mną wrócić do domu, ponieważ muszą go przetrzymać do czasu, aż „przyzna się do winy". Czy policja ma prawo tak długo go tam trzymać? Córka była roztrzęsiona po badaniu na alkomacie, który wykazał zerowy poziom alkoholu w krwi. Zostawili mi otwarte mieszkanie i małe dziecko bez opieki, bardzo wystraszone tym wszystkim. Chciałem złożyć w tej sprawie skargę do prokuratury, ale odesłano mnie do komendy rejonowej.

- Zgodnie z oświadczeniem funkcjonariuszy, którzy prowadzili sprawę, zachowanie dziewczyny (siostry podejrzanego) było dziwne, można było przypuszczać, że jest nietrzeźwa. Po badaniu została odwieziona do domu - wyjaśnia komendant Komendy Rejonowej Policji w Kielcach Zygmunt Król. - Chłopak był podejrzany o współudział we włamaniu z kradzieżą. Był już karany przez sąd dla nieletnich, ma kuratora. Zgodnie z przepisami nieletni może być przetrzymywany w Izbie Dziecka 48 godzin, w wyjątkowych przypadkach nawet 72 godziny. Dziewczyna rzeczywiście nie chciała puścić brata samego, bez opieki dorosłych. Stwierdziła, że ona jest dorosła wobec czego zażyczyła sobie, aby funkcjonariusze zabrali ją wraz z chłopcem. Szarpała się z policjantami, kopała. Nie chciała powiedzieć gdzie są rodzice, ani zamknąć mieszkania. Zgodnie z prawem karnym 17-letnia dziewczyna jest osobą dorosłą, mogła więc odpowiadać zarówno za siebie jak i za brata. Chłopak, który pozostał z najmłodszy dzieckiem nie został wezwany przez policjantów z ulicy, ale przebywał w domu podejrzanego, gdy przybyli funkcjonariusze.

Monika SYNICA

AGENCJA REKLAMY Test — 2 Program TVP — STOWARZYSZENIE „ROTUNDA"

KABARETON ROKU !!!

WIWAT XX WIEK!

HISTORIA POLSKI W KABARECIE

Producent: Test AGENCJA REKLAMY

Patronat: Echo Dnia, Słowo Ludu, Polskie Radio Kielce

15 sierpnia '98. godz. 20 00

Kielce AMFITEATR KADZIELNIA

Wystąpią m.in.: Kabaret ELITA z Janem Kaczmarkiem, Alina Janowska, Elżbieta Jodłowska, Bohdan Łazuka, Barbara Rylska, Wojciech Siemion, Kabaret Rafała Kmity, Marta Bizoń, Radosław Pazura, Bartosz Brzeskot, Katarzyna Jamróz, Kabaret Moralnego Niepokoju, Piotr Bałtroczyk.

Główny sponsor: ELEKTROWNIA im. TADEUSZA KOŚCIUSZKI S.A. w POŁAŃCU

BELGIA BROWAR, KPRM SA KIELCE, LAFARGE, APLA

Sprzedaż biletów: Orbis, Salon Kolportera, kasy KCK, Gold Tour, sklepy muzyczne. Dowóz biletów na telefon - 368 23 22

296/98

Fot. J. Cuch

Najstarszym obiektem XIX-wiecznej osady fabrycznej Starachowice jest ten budynek robotnika kopalni przy ul. Sportowej. Wyposażony w oświetlenie elektryczne jest zamieszkany do dziś.

/CuK/

Pomoc dla powodzian

Znów jej potrzeba

„Caritas Kielecka" zwraca się z apelem do wszystkich ludzi dobrej woli o kolejną pomoc dla ofiar powodzi. Jeszcze nie ochłonęliśmy z problemów ubiegłorocznej powodzi - niektóre projekty pomocowe są nadal w trakcie realizacji, a oto mamy nowe nieszczęście w Kotlinie Kłodzkiej. Tak, jak ongiś z różnych stron Polski napływały dary i pomoc dla poszkodowanych na Kielecczyźnie, tak dzisiaj jesteśmy wezwani, by wspomóc potrzebujących w diecezji wrocławskiej. Z ostatnich informacji od tamtejszej „Caritas" wynika, że najpilniejszymi potrzebami są woda do picia, żywność, pościel i środki czystości (nie ma możliwości przyjmowania w tej chwili odzieży). Wszystkie ww. rzeczy prosimy składać w Biurze „Caritas" - pl. Panny Marii 1 w Kielcach oraz w parafiach.

Utrudnienia w ruchu

Telekomunikacja Polska SA Zakład Telekomunikacji w Kielcach uprzejmie informuje, że w dniach od 6.08. do 31.08.1998 r. realizowana będzie w obszarze Jędrzejowa budowa sieci telekomunikacyjnej.

Roboty prowadzone będą etapami w ciągu ulic: Kilińskiego, Kieleckiej, pl. T. Kościuszki, ul. 11 Listopada, Partyzantów w godzinach 18-6 z częściowym zamknięciem odcinka dróg krajowych nr 7, 78, 765.

Ruch pojazdów i pieszych odbywać się będzie zgodnie z oznakowaniem w terenie. Wszystkich użytkowników dróg przepraszamy za wynikłe utrudnienia w ruchu.

http://sbc.wbp.kielce.pl

Wszystkie drogi prowadzą do RENAULT

Edward Karasiewicz
Sprzedaż samochodów i serwis:
ul. Jałowcowa 2, 26-610 Radom
tel. (048) 360-86-44, 331-28-01
czynne: 7.30-18,
soboty 8-15, niedziele 10-15

IKAR

Zenon Urbański
Krakowska 220
25-705 Kielce
Salon Sprzedaży:
tel. (041) 368-44-23
Serwis: tel. 361-59-39
czynne: 8-20, soboty 8-16, niedziele 10-14

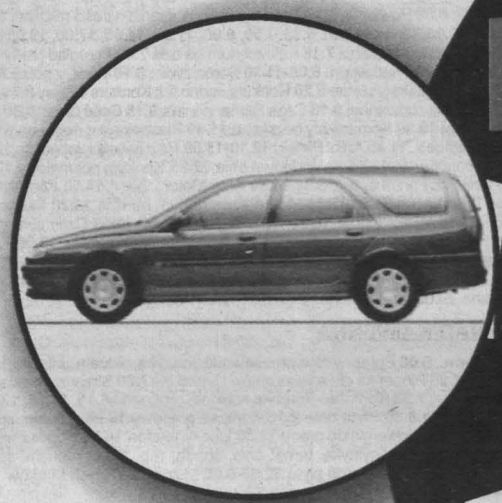

nowe clio

K & K
„ KOCIELIŃSKI "
P.H.U. Kocieliński
Salon Sprzedaży i serwis:
ul. Wojska Polskiego 37
28-100 Busko-Zdrój
tel. (041) 378-12-33
tel./fax (041) 378-35-33
czynne: 9-17, soboty 9-14

ROCZNY KOSZT KREDYTU 11,86%

RENAULT Assistance 24h

CARCADE
Leasing
Autoryzowany przedstawiciel: **VAN MOTORS S.C.**
Kielce, ul. Zagnańska 84a, tel. (041) 331-73-64, 331-62-98
Radom, ul. Tochtermana 2, tel. (048) 360-26-68

OFION Sp. z o.o.
Salon sprzedaży i serwis:
ul. Manifestu Lipcowego 14
25-323 Kielce
tel. (041) 362-66-06, fax 362-66-11
czynne: 9-18, soboty 9-14, niedziele 10-14
internet: *www.ofion.com.pl*

4440/kk

Wszystkie samochody osobowe Renault standardowo wyposażone są w poduszkę powietrzną. Ubezpieczenie OC i Zielona Karta bez żadnych dopłat.
Zapraszamy na jazdy próbne.
Samochód zastępczy dla klientów serwisu.

RENAULT
TO PEŁNIA ŻYCIA

http://sbc.wbp.kielce.pl

CZWARTEK

Imieniny obchodzą:
Sława i Jakub

JUŻ TYLKO 879 dni do końca XX wieku! POCZTA POLSKA CK 6.08.1998 r. KIELCE 1

6 sierpnia jest 218 dniem roku.
Przed nami 149 dni 1998 roku.

Pogotowie Ratunkowe - 999
Straż Pożarna - 998
Pogotowie Policyjne - 997

KIELCE

BIURO REKLAM I OGŁOSZEŃ „ECHA DNIA", ul. Targowa 18, tel. 343-06-21, tel./fax 332-45-40, czynne w godz. 7.30-18.00.

TEATRY I KINA

- **Teatr im. S. Żeromskiego**

- tel. 34-475-00, 34-460-48; przerwa urlopowa.

- **PTLiA „Kubuś"**

- tel. 368-02-93; przerwa urlopowa.

- **„Romantica"**

- DOLBY DIGITAL; „Armageddon" USA, l.15, g. 14.30, 17.15, 20.

- **„Moskwa"**

- „Anastazja" USA, bo., g. 15.30, „Buntownik z wyboru" USA, l. 15, g. 17.15, „Krzyk 2" USA, l. 15, g. 19.45.

- **„Studyjne"**

- nieczynne.

- **„Echo"**

- przerwa wakacyjna.

WYSTAWY

- **Galeria BWA**

- tel. 344-63-19; Galeria BWA „Piwnice", ul. Leśna 7. Galeria nieczynna - zmiana ekspozycji. Galeria BWA „Na Piętrze", ul. Leśna 7. Galeria nieczynna - zmiana ekspozycji.

MUZEA

- **Muzeum Narodowe**

- dawny pałac biskupów krakowskich, pl. Zamkowy 1, tel. 34-423-18. Ekspozycje stałe: Korpus główny: „Wnętrza zabytkowe z XVII i XVIII wieku", „Dawne uzbrojenie europejskie i wschodnie", „Sanktuarium Marszałka Józefa Piłsudskiego", skrzydło północne: „Galeria malarstwa polskiego i sztuki zdobniczej (od początku XVII w. do 1939 roku)". Wystawa czasowa: „Od rozbiorów do niepodległości" (w korpusie głównym). Muzeum czynne codziennie oprócz poniedziałków i wtorków w godz. 9.00-16.00. W niedzielę wstęp wolny.

- **Muzeum**

- przy Rynku 3/5, tel. 344-40-14. Ekspozycje stałe: „Współczesna sztuka ludowa Kielecczyzny". Wystawy czasowe: „Z pradziejów regionu świętokrzyskiego" i „Kielecczyzna średniowieczna". Czynne codziennie, oprócz poniedziałków i śród, w godz. 9.00-16.00. W niedziele wstęp wolny.

- **Oddział**

- Muzeum Lat Szkolnych S. Żeromskiego (Oddział Muzeum Narodowego), ul. Jana Pawła II 5, tel. 344-57-92. Wystawa materiałów biograficznych i literackich z młodzieńczych lat pisarza. Czynne: wtorki, czwartki, piątki, niedziele w godz. 9-16, środy w godz. 11-18. W niedziele wstęp wolny.

- **Oddział**

- Muzeum H. Sienkiewicza w Oblęgorku (Oddział Muzeum Narodowego - tel. 303-04-26). Odtworzony wystrój mieszkania pisarza oraz wystawa biograficzno-literacka. Muzeum czynne codziennie, oprócz poniedziałków i wtorków w godz. 10.00-16.00. W piątek wstęp wolny.

- **Zabawkarstwa**

- wystawy: pokonkursowa modelarska, autorska: „Zabawki Stanisława Naroga", świąteczna: „Stroje choinkowe i ozdoby bożonarodzeniowe", „Lalka i jej gospodarstwo". Muzeum czynne, poza poniedziałkami, każdego dnia tygodnia w godz. 10.00-17.00.

- **Muzeum Wsi Kieleckiej**

- Dworek Laszczyków, ul. Jana Pawła II 6, tel. 344-92-97. „Patroni ludzkiego losu - święci w ikonografii i sztuce ludowej". Wystawa czynna od poniedziałku do piątku i w niedzielę w godz. 10-15. W niedzielę wstęp wolny.

- **Park Etnograficzny w Tokarni**

- wnętrza XIX-w. chałup, XIX-w. apteka, dwór z Suchedniowa, wystawa rzeźb J. Bernasiewicza. Sezon letni - muzeum czynne od wtorku do piątku w godz. 10-17, w sobotę i niedzielę w godz. 10-18. Bilety normalne - 5 zł, bilety ulgowe - 2,50 zł.

- **Muzeum Pamięci Narodowej**

- ul. Zamkowa 3. Muzeum nieczynne.

Telefony

- Straż Miejska: 986, 368-75-15 (czynne całą dobę); 368-75-33 (w godz. 7-15, po godz. 15 fax); posterunki, czynne w godz. 7.00-22.00: Śródmieście - 67-60-13, dworzec PKS: 366-01-10, os. Świętokrzyskie: 331-15-41; Pomoc Drogowa: 366-00-65, Pogotowie Energetyczne Kielce-miasto: 991, Pogotowie Gazowe: 331-20-20 i 992, Pogotowie Wod.-Kan.: 994, c.o., Elektryczne RPGM: 361-18-33, czynne w godz. 15.00-23.00 w dni powszednie, w godz. 7.00-23.00 w dni wolne od pracy: 331-16-47 i 344-30-94.

RADIO TAXI „LIDER", Kielce, tel. 96-66, 345-88-88. 33/ap

Radio Taxi „Alfa", Kielce, tel. 96-22, 344-44-44. dr 34210

RADIO TAXI „EUROPA", Kielce, tel. 3-611-611. dr 34442

Komunikacja Międzynarodowa „Omnia", Kielce, tel. 345-77-43, 345-77-46. kk 3313

TAI - Ogólnopolska Informacja Gospodarcza, tel. 94-77. bo/u

RADIO TAXI „EURO-AUTO", Kielce, tel. 96-63, 362-13-13, 362-23-23. Zniżki. 155/78

Radio Taxi „MERCEDES", tel. 345-1111, 96-25. ab/544

Radio Taxi „Omega", tel. 36-00000. dr 36189

- **Postoje taksówek**

- **osobowe:** plac dworcowy: tel. 368-33-99, ul. Piekoszowska: tel. 34-515-11, ul. Jesionowa: tel. 331-79-19, ul. Mielczarskiego: tel. 366-40-40, ul. Szymanowskiego: tel. 34-488-45; **bagażowe:** ul. Armii Czerwonej: tel. 368-06-68, TAXI Dalnia, ul. Szajnowicza: tel. 368-96-66.

OSTRE DYŻURY

- **Szpitale:**

- wewnętrzny i chirurgiczny - Czarnów.

- **Apteki**

- dyżur całodobowy - ul. Sienkiewicza 28, dyżur do godz. 23 - ul. Wiśniowa 3.

- **Telefon zaufania KGP**

- 0-800-120-226 (bezpłatna infolinia).

- **Telefon zaufania w KWP**

- Kielce, tel. 342-99-87, pod którym można zgłaszać patologie, popełnione przestępstwa.

- **Zespół Pomocy Rodzinie przy PZP**

- Kielce, ul. Grunwaldzka 47 zaprasza w poniedziałki i czwartki od 15.00 do 18.00, tel. (041) 345-08-94 w. 345 codziennie od 8.00 do 14.00.

- terapia rodzin i małżeństw w sytuacjach kryzysowych, terapia rodzin z dzieckiem przejawiającym trudności emocjonalne, terapia i poradnictwo dla młodzieży. Usługi bezpłatne.

- **Punkt Konsultacyjny do Spraw Uzależnień**

- alkoholizm, narkomania - tel. 344-39-86, od poniedziałku do piątku w godz. 14.00-18.00. Mityngi anonimowych narkomanów - czwartki, godz. 17.00.

- **Psycholog, pedagog**

- pomogą Ci - zadzwoń, tel. zaufania 366-17-41, poniedziałki i czwartki w godz. 15.00-17.00.

- **Telefon zaufania**

- dla ludzi z problemem alkoholowym - od poniedziałku do piątku w godz. 18.00-20.00: tel. 345-73-46 (piątek - również narkomania).

USŁUGI LEKARSKIE

- **BIM**

- informacja o prywatnych usługach medycznych: tel. (041) 342-76-97.

- **Nagła pomoc lekarska lekarzy specjalistów**

- wizyty domowe pediatrów, chirurgów dziecięcych, internistów, laryngologów, neurologów, badania EKG. Zgłoszenia codziennie w godz. 11.00-20.00, tel. (041) 331-56-50. Wizyty domowe w godz. 14.30-22.00 (dni powszednie), 11.00-21.00 (dni wolne). 9098/98

- **Pomoc Doraźna dla Dzieci D. R. Szczukoccy**

- wizyty domowe, gabinet lekarski, tel. (041) 368-48-91, Kielce, ul. Połowniaka 4 m. 25, codziennie: 16.00-22.00, soboty 10.00-16.00 6471/98

- **Pogotowie pediatryczne**

- zgłoszenia 7.00-22.00, tel. (041) 331-14-94. dr/37236

- **Wizyty domowe pediatrów**

- Sieczko, tel. (041) 331-69-04. dr 34885

- **Pogotowie pediatryczne**

- 7.00-22.00, tel. (041) 368-46-36. dr/37375

- **Dyżury stomatologiczne**

- Kielce, ul. Tatrzańska 91 (Uroczysko), soboty, niedziele i święta - 10.00-21.00, tel. (041) 331-80-68. 9125/98

- **Pomoc psychologiczna**

- Agnieszka Kopycińska, psychoterapeuta, lekarz. Kielce, tel. 362-61-95. dr 33322

- **Prywatna Przychodnia Specjalistów „Omega"**

- rejestracja 7.00-18.00, tel. 041/366-31-21, 345-47-44. aw2

INNE USŁUGI

AUTOHOLOWANIE kraj, zagranica, tel. (041) 34-421-71, 090-26-48-06. 34/ap

Pomoc drogowa, tel. (041) 331-69-20, kom. 0602-382-693. dr 29280

Przedsiębiorstwo Usług Komunalnych Usługi Pogrzebowe, całodobowe, tel. (041) 366-31-77, 344-67-88. dr 33786

KOŃSKIE

BIURO REKLAM I OGŁOSZEŃ „ECHA DNIA", ul. Łazienna 13, tel. 372-20-20, czynne 10.00-14.00.

- **Kino „Adria"**

- brak terminarza.

OSTROWIEC

BIURO REKLAM I OGŁOSZEŃ „ECHA DNIA", Hotel „Łysica", al. 3 Maja 13, tel./fax (047) 265-45-54. Czynne 10.00-15.00. Centrum Klub Ostrowieckiej SM, ul. Wspólna 5, I p., pok. 2, tel. (047) 62-16-65. Czynne 11.00-15.00.

- **Apteka dyżurująca:**

- ul. Starokunowska 1/7, tel. 65-35-45.

- **Biuro Wystaw Artystycznych**

- Galeria, ul. Siennieńska 54, tel./fax (047) 263-20-48. Nieczynna.

- **Muzeum Historyczno-Archeologiczne**

- Wystawy stałe: „Wystawa zabytkowych fajansów i porcelany ćmielowskiej", „Poczet książąt i królów polskich wg M. Bacciarellego". Wystawy czasowe: „Dzieje Ostrowca Świętokrzyskiego", „Od Etrusków do Rzymian (kultura i sztuka antyku)", „Grafika" - wystawa prezentująca grafiki Zdzisława Maja z lat 1971-1997. Muzeum czynne: od wtorku do piątku w godz. 9.00-16.30, sobota w godz. 8.00-14.30, niedziala w godz. 13.00-16.30.

- **Rezerwat i Muzeum Archeologiczne w Krzemionkach**

- czynne: wtorek-piątek w godz. 9.00-18.00, soboty w godz. 9.00-17.00, niedziele w godz. 11.00-17.00. Wystawy: „Górnictwo krzemienia w neolicie", „Dwie podziemne galerie turystyczne", „Skansen wioski neolitycznej".

Telefony

- Informacja i rezerwacja biletów PKS: 65-38-64; autoholowanie: samochody ciężarowe i autobusy, czynne całą dobę: 65-38-28, Biuro Turystyczne: 65-23-40.

ECHO-TAXI, tel. 62-11-11, dojazd do klienta bezpłatny.

SKARŻYSKO-KAM.

- **Apteka**

- ul. 1 Maja 34.

KINA

- **„Wolność"**

- brak terminarza.

- **„Metalowiec"**

- brak terminarza.

- **Muzeum im. Orła Białego**

- Rejów, ul. Słoneczna 90, tel. 531-331. Czynne codziennie: ekspozycja plenerowa - cały dzień, ekspozycja w budynku - w godz. 9-17.

- **Kryta pływalnia**

- ul. Spółdzielcza 19, tel. 539-345, czynna: poniedziałek-piątek w godzinach 8-20, sobota i niedziela w godzinach 10-20.

POSTÓJ TAXI „PRZY DWORCU", nie pobiera opłaty za dojazd, tel. 513-705. bo/u

DAREX - Radio Taxi, tel. 25-37-378, 96-28. u/bo

STARACHOWICE

- **Apteka**

- ul. Marszałkowska 17.

- **KINO „Miejskie"**

- brak terminarza.

SUCHEDNIÓW

- **KINO „Kuźnica"**

- nieczynne.

SĘDZISZÓW

- **KINO „Ballada"**

- brak terminarza.

JĘDRZEJÓW

- **KINO**

- nieczynne.

BUSKO

- **KINO „Zdrój"**

- brak terminarza.

- **Galeria BWA „Zielona"**

- ul. Mickiewicza 7. Wystawa fotografii Andrzeja Łady. Galeria czynna codziennie w godz. 11-17, niedziele w godz. 11-15, poniedziałki - nieczynna.

PIŃCZÓW

- **KINO „Belweder"**

- nieczynne.

KAZIMIERZA WIELKA

- **KINO „Uciecha"**

- brak terminarza.

WŁOSZCZOWA

- **KINO**

- przerwa wakacyjna.

STOPNICA

- **KINO „Powiew"**

- brak terminarza.

Redakcja nie odpowiada za zmiany w terminarzach.

NOTATNIK

Giełda staroci

Wojewódzki Dom Kultury im. J. Piłsudskiego w Kielcach zaprasza w sobotę /8 sierpnia/ od godz. 8 do holu górnego na kolejną giełdę staroci.

„Drogi Teatru '98"

Polski Związek Artystów Fotografików w Kielcach informuje, że 17 sierpnia o godz. 18.00 w Galerii Fotografii przy ul. Paderewskiego 12 nastąpi otwarcie wystawy „Drogi Teatru '98" w obiektywie Stacji F. E. P. autorów: Tadeusza Czarneckiego, Pawła Marcinkowskiego, Waldemara Kozubka. Wystawa trwać będzie do 10 września.

Szlakami walk o niepodległość

Oddział Świętokrzyski PTTK w Kielcach, Komisja Turystyki Pieszej zaprasza na III etap rajdu „Szlakami walk o niepodległość" Czerwiec-Wrzesień 1998 r. Zbiórka uczestników 8 sierpnia o godz. 10.00 przy siedzibie PTTK, ul. Zamkowa 4. Trasa rajdu „Szlakiem miejsc pamięci z lat 1794 -1918 po Kielcach": Wzgórze Zamkowe - Rynek - ul. Kościuszki - Wielkopole - cmentarze: Stary i Wojskowy.

Półkolonie

Klub „Uroczysko" w Kielcach, ul. Warszawska 155 zaprasza dzieci na półkolonie. Zapewniamy fachową opiekę, wycieczki, rajdy, wyjścia na basen i do lasu, gry, zabawy. Bliższe informacje i zapisy w klubie w godz. 9-15, tel. 331-10-01.

Wypoczynek z przyrodą

Liga Ochrony Przyrody, Zarząd Okręgowy w Kielcach organizuje dla młodzieży z klas IV i V SP biwaki przyrodnicze w Świętej Katarzynie, w terminach: 10-11 oraz 17-18 sierpnia. Zapewniamy wycieczki do Świętokrzyskiego Parku Narodowego i najbliższych okolic, konkursy, zabawy i przyjemny wypoczynek. Chętni mogą się zgłaszać do końca lipca, informacje i zapisy pod numerem tel. 343-14-42. /sia/

RADIA

RADIO KIELCE

0.00-8.00 Wiad. (co godzinę) **5.00** Nowinki z Radiowej **5.30, 6.30, 7.30** Sytuacja na drogach **6.00, 16.00** Aktualności dnia **6.05, 7.05, 8.05, 12.10, 17.30, 20.10** Sport **8.15, 10.15, 11.55, 12.15, 17.35** Kuriery ogłosz. **8.30, 9.0, 11.00, 13.00, 15.00, 16.00, 16.30, 17.00, 19.00, 21.00, 23.00** Wiad. **8.50** Radiowa giełda pracy **9.00** Radiostopem na wakacje: gmina Chmielnik **10.00, 12.00, 14.00, 18.00, 20.00** Mag. inform. **11.45** Znaczy kapitan - powieść **12.00** Plus w południe **12.20** Prosto z gminy **12.30** Ludowe rytmy **13.10** Rozmaitości i muzyka **13.50** Dewajtis M. Rodziewiczówny **14.15** Auto radio - moto radio **15.10** Od 7 wzwyż **15.55, 19.50** Angielski bez problemu **18.00** Plus **18.30** Aud. arch. **19.10** Metal Max **19.55** O krasnoludkach i sierotce Marysi **20.15** Radio po kolacji: Czwartek literacki **21.50** Szczurojorczycy E. Redlińskiego **22.00** BBC **23.00** Muzyczne klimaty **0.00** Nocne Kielce

RADIO FAMA

5.50-19.50 Serwisy inform. (co godzinę) **6.00** Przebudzanki: inform. z policji i straży pożarnej, przegląd prasy lokalnej, wiad. kultur., przegląd prasy krajowej, serwis sport. **6.15, 6.45, 7.10-16.10** Wiad. dla kierowców **9.15** Konkurs **11.00** Relacje, Wywiady, Muzyka **13.15** Konkurs **16.00** Radiowy Przegląd Filmowy **18.00** FAnaberie MAłolatów **20.00** Bardzo Dobry Wieczór: kalendarium muz., płyta wieczoru, propozycje do listy przebojów, konkurs **0.00** FaMa nocą

RADIO JEDNOŚĆ

6.00-8.00 Radio Budzik: **6.00** Powitanie **6.15** Patron dnia i ogłoszenia o treści religijnej **6.30, 7.00-11.00, 13.00-17.00, 19.00** Serwis inform. **6.30, 7.00, 8.00, 11.00, 14.00, 17.00, 19.00** Prognoza pogody **6.45** Ewangeliczny puls dnia **7.15** Kalendarium na dziś **7.40** Przegląd prasy prawicowej **7.50, 8.50, 15.50, 19.10** Wiad. sport. **8.00-11.30** Samo życie: **8.10** Wiad. z policji **8.15, 9.45, 12.30, 14.10, 17.10** Komunikaty płatne **8.20** Konkurs Jedności: Konkurs biblijny **8.30** Rynek pracy **8.40** Przegląd prasy codziennej **9.10** Czas Samarytanina **9.15** Gość dnia **10.30** 600 sekund ze starym przebojem **10.50** Komunikaty bezpłatne **11.10** Piosenka jest dobra na wszystko **11.30-12.10** Czas ewangelii: **11.45** Anioł Pański **12.10-15.00** Rozmaitości Jedności: **12.10** Muzyka na czwartkowe popołudnie **12.15** Kalendarium dnia **12.35** Konkurs południowy **13.15** Gość w studio **14.25** Dziecięcy przebój tygodnia **14.30** Auto Motor i Sport **14.50** Komunikaty bezpłatne **15.00-17.50** Muzyka, fakty, zdarzenia **15.10** Kalendarium na dziś **15.20** Muzyczne kalendarium w pigułce **16.10** Wiad. report. **16.50** ABC ekologii **17.50-19.00** Czas ewangelii: **18.00** Msza św. **18.40** Komunikaty o treści religijnej **19.00-20.00** Radio dla Ciebie: **19.00** Fakty dnia - przegląd wydarzeń **19.40** Bajka **20.00-22.00** Czas ewangelii: **20.00** Audycja wieczorna Radia Watykańskiego **20.30** Modlitwa różańcowa **21.00** Apel Jasnogórski **21.05** Lektura dnia **21.10** Czas Samarytanina **22.00-0.00** Muzyczny wieczór: **0.00** Pożegnanie

MTM FM RADIO NAD KAMIENNĄ

7.00-22.00 Serwis inform., **6.00** Poranny blok prezenterski: muzyka, aktualn., inform., konkursy: **6.00** Otwórz oczka **7.05** Piosenka dla solenizantów i jubilatów **7.20** Strzał w dziesiątkę, czyli przebój dnia (co godzinę) **7.30** Konkurs - Torebka szalonej reporterki **8.15, 11.15, 13.15, 16.15** Komunikaty i ogłoszenia **8.30** Płyta dnia **9.15** Konkurs prasowy **10.05** Aktualn. sport. **10.45** Przegląd prasy **11.25** Radiowa giełda pracy **12.30** Ukryty telefon **14.30** Popołudniowy blok prezenterski: **14.30-17.00** Publicystyka, temat dnia, sonda, rep. **18.05** Aktualn. sport. **18.15** Eko-Konkurs **21.05** Wieczór z czarną płytą **22.05-6.05** Muzyka Nocnych Marków

RMF FM

0.45 Wiad. (co godzinę) oraz: **5.15, 6.15, 7.15, 8.15 9.15, 10.15, 11.15, 13.15, 14.15, 15.15, 16.15** Wiad. region., pogoda **6.30, 7.00, 7.30, 8.00, 8.30, 9.00, 15.00, 15.30, 16.00, 16.30, 17.00, 17.30** Traffić - region. inform. dla kierowców **5.00-9.00** Ni w pięć, ni w dziewięć, m.in.: **9.00-12.00** Byle do piątku **12.00-13.00** Radio Muzyka Fakty - wyd. południowe **13.00-15.00** Na językach **15.00-17.00** Świat filmu **17.00-18.00** Radio Muzyka Fakty - wyd. popołudniowe **18.00-20.00** Lista Hop-Bęc (Hop: 0-700 060 22; Bęc: 0-700 060-33) **20.00-20.00** Metzoforte **22.00-1.00** O zmRocku **1.00-5.00** Lunatycy i cykliści

RADIO TAK

5.00 Poranny blok: Tak z góry na dół **5.30, 6.30, 7.30, 8.30, 15.30, 16.30** Skrót inform. **6.00** Serwis inform. (co godzinę) **6.15, 7.15, 13.15, 16.15, 19.15** Sportowe TAK **6.45, 7.45** Poranne Moto-Info **8.10** Poranny gość po ósmej **8.40** Raport z regionu **9.00** Blok programowy: Tak trzymać **9.15** Horoskop **9.45** Notowania walutowe **11.15** Konkurs TAK czy nie **11.45** Imieniny, urodziny z Radiem TAK **12.00** Blok: W przestrzeni **12.30** Poławiacze pereł **13.35** Spotkania z ekspertem **14.05** Konkurs po czternastej **14.40** TAK za kółkiem - mag. motoryz. **15.00** Z góry na dół - mag. inform. **15.15** Notowania giełdowe **17.00** Wakacyjna TAKT LISTA TAK **18.00** Pr. rozr. i konkurs muz. **19.00** Dwa Marciny w dwie godziny, czyli MŚ Wakacji i Lata; Poławiacze pereł **21.00** TAK i TAK - wieczorny blok muz. **1.00-5.00** Noc z Radiem TAK

TELEWIZJE

PTK 2

17.30 Mały festiwal filmów animowanych - serial **18.00** Sąd kryminalny - serial **18.45** Dookoła sławy - mag. **19.40** Video Soul - pr. muz. **20.00** Weekend z Barbarą i Ingrid - kom. obycz. USA **21.30** Port lotniczy - serial **22.00** Rodzina Połanieckich (2) - serial **23.45** Midnight Love - pr. muz. **0.00** Muzyczne dobranoc

TKK

17.15 Wiad. TKK **17.35** Omówienie programu **17.45** Historia pieniędzy - pr. popularnonauk. **18.00** Tajemnice natury - serial **18.10** Bądź zdrów! **18.45** Moje pięć minut **18.50** Muzyczny relaks w TKK **18.55** Wakacyjny konkurs na telefon **19.15** Wiad. TKK **19.25** Sport w wyd. lokalnym **20.15** Historia pieniędzy - pr. popularnonauk. **20.30** Szlachetne zdrowie **20.45** Gwiazdy niemieckiego tenisa: Steffi Graf - pięciokrotna zwyciężczyni Wimbledonu **21.00** Nowa Fala 74,5 MHz - serial **21.45** Wiad. TKK **22.05** Telegazeta TKK

HBO

8.45 Wieloryby - Pacyficzni wędrowcy - bryt. film przyr. **9.35** A Trip into the Light - koncert Phila Collinsa **11.05** Wielka, większa, największa - pol. film przyg. **12.45** Polowanie na Dianę - bryt. film dok. **13.35** Delfin i pies - film przyg. USA **15.15** Telemaniak - kom. USA **16.50** Loch Ness - film przyg. USA **18.30** Blue rodeo - western USA **20.00** Przygoda na Alasce - film przyg. USA **21.50** Wykapany tatuś - kom. USA **23.25** Autobus - film obycz. USA **1.25** Portret mordercy - thriller USA

KRAKÓW 3

8.00 Kronika **8.10** Na rynku pracy - pr. publicyst. **8.35** Maria z przedmieścia - serial **9.30** Przygody Guliwera - serial anim. **9.50** Było sobie życie - serial anim. **10.15** Geo Smyk, czyli przygody przyrody - serial dok. **10.45** Paulina na wsi - serial **10.50** Czas ogrodów - serial dok. **11.20** W świecie ciszy - film dok. **12.45** Warzywnik - serial dok. **13.05** W cztery strony świata - serial **13.35** W harmonii ze światem - pr. publicyst. **14.00** Moja dziupla - mag. **14.15** Koncert **14.50** W ogrodzie botanicznym - pr. publicyst. **15.00** Pr. dnia **15.05** Nasza antena **15.10** Przygody Guliwera - serial anim. **15.35** Było sobie życie - serial anim. **16.00** Geo Smyk, czyli przygody przyrody - serial dok. **16.30** Tajemnica starego hotelu - serial **16.55** Tak było. Jak jest? - pr. publicyst. **17.05** Z gwiazdozbioru: Anna Mamczur - pr. rozr. **17.30** U siebie - mag. mniejszości etnicznych **18.00** Nasza antena **18.10** Kronika **18.35** Maria z przedmieścia - serial **19.30** Czas ogrodów - serial dok. **20.00** W świecie ciszy - film dok. **21.30** Pogranicza medycyny (7) - mag. **21.50** Kronika **22.00** Studio Sport **22.05** Koncert **22.40** Autostrada - mag. **22.55** Karaoke po polsku - pr. rozr. **23.15-0.00** Buntownik z przylądka (ost.) - serial

http://sbc.wbp.kielce.pl

TELEWIZJE

TVP1

7.00 Kawa czy herbata? [audiotele: 0-70055560-2] **8.00** Spółka rodzinna (5) - pol. serial obycz. **8.30** Wiad. **8.40** Prognoza pogody **8.45** Dla dzieci: Lato z Hałabałą **9.15** Niewidzialni (7) - bryt. serial przyg. **9.40** Dla dzieci: Żabie lato **10.00** Cagney i Lacey (104) - serial krym. USA **10.50** Giełda pracy, giełda szans **11.00** Zwierzęta świata: Morskie niebezpieczeństwa (7) Wodne ryzyko - kanad. serial dok. **11.25** Lato z Magazynem Notowań: Polskie stada i stadniny koni: Golejewko **12.00** Wiad. **12.10** Agrobiznes - roln. pr. inform. **12.20** U siebie: Pluton Słowaków **12.40** Klan (72, 73) - telenowela pol. **13.30** Kino letnie: Lata dwudzieste, lata trzydzieste - kom. pol. **15.20** Przewodnik włóczykija **15.50** Artur (17) - serial anim. **16.15** Moda na sukces (660) - serial obycz. USA **16.40** Diariusz rządowy **17.00** Teleexpress **17.25** Jaka to melodia? - quiz **17.55** Credo - mag. katol. **18.20** Moc - mag. motoryz. **18.50** Flesz - Wiad. oraz Prognoza pogody **19.00** Wieczorynka: Zaczarowany ołówek, Tęczowa bajeczka **19.30** Wiad., Sport i Prognoza pogody **20.10** Nash Bridges (41) - serial krym. USA **21.00** Jaka Polska? **21.05** W centrum uwagi - pr. publicyst. **21.25** Anatomia kataklizmów (6) - serial dok. **22.15** Debata **23.10** Wiad. oraz Sport **23.20** Dlaczego? **23.55** Do zobaczenia - holend. dram. psych. **1.30** Spotkania z literaturą: Adam Mickiewicz - ballady i romanse **2.00-2.10** Savoir-vivre

TVP2

7.00 Sport telegram (powt.) **7.05** Dziennik krajowy **7.25** Pielęgniarki (55) - serial kom. USA **7.50** Studio urody **8.00** Program lokalny **8.30** W labiryncie - pol. serial obycz. **9.00** Czterej pancerni i pies (19) - pol. serial woj. **10.00** Wakacyjny kurs j. ang. **10.15** Jak kochały... (2) Grace Kelly - serial dok. USA **10.40** Opowieści z Księgi Cnót - serial anim. **11.05** Złoto Alaski (4) - pol.-ros.-niem. serial przyg. **12.00** Duchy, zamki i upiory: Skarb Inków na zamku w Nidzicy **12.30** Opowieści z Collegium Maius: W objęciach zaborców (2) **13.00** Panorama **13.20** Dziennik krajowy (powt.) **13.40** Relaks z... OTV Katowice **15.10** Przystanek Alaska (75) - serial obycz. USA **16.00** Panorama **16.10** Pr. ekumeniczny **16.30** 5 x 5 - Wygrajmy razem - teleturniej [audiotele: 0-70035217] **17.00** Dla dzieci: Klub pana Rysia - Przełomy Dunajca **17.30** Program lokalny **18.00** Panorama **18.10** Program lokalny **18.35** Jeden z dziesięciu - teleturniej [audiotele: 0-70075800] **19.05** Polaków portret własny **19.35** Wyspa przygód (5) - austral. serial przyg. **20.05** Co było, a nie jest... **20.55** S.O.S. (6) Twarz mordercy - pol. serial sens. **22.00** Panorama **22.35** Sport telegram **22.45** M.A.S.H. (104) - serial kom. USA **23.15** Kulisy życiorysów: Ostatni szach - bryt. serial dok. **0.15-1.00** Koncert inauguracyjny - XXXVII Festiwal Moniuszkowski w Kudowie Zdroju 98

POLSAT

6.00 Poranek z PolSatem **7.45** Polityczne graffiti **7.55** Poranne informacje **8.00** Garfield (54) (powt.) **8.30** Znak Zorro (48) (powt.) **9.00** Tarzan (48) (powt.) **9.30** Żar młodości (502) - kanad. serial obycz. **10.30** Przyjaciele (31) (powt.) **11.00** Roseanne (78) (powt.) **11.30** Moloney (18) (powt.) **12.30** Kalambury - pr. rozr. **13.00** Rykowisko **13.30** Izba gmin - pr. publicyst. **14.00** Link Journal - mag. mody **14.30** Fundacja PolSat **15.00** Maska (13) - serial anim. **15.30** Lato z PolSatem **16.00** Inform. **16.15** Lato z PolSatem **16.45** Dziewięciu wspaniałych: gra - zabawa **17.15** Rykowisko **17.45** Przyjaciele (32) - serial kom. USA **18.15** Roseanne (79) - serial kom. USA **18.45** Inform. **19.00** Znak Zorro (49) - serial przyg. USA **19.30** Tarzan (44) - serial przyg. USA **20.00** Oddział bikini - kom. USA **20.50** Losowanie LOTTO i szczęśliwego numerka (w przerwie filmu) **21.55** Ostry dyżur (34) - serial obycz. USA **22.55** Wyniki losowania LOTTO **23.00** Informacje i biznes informacje **23.20** Polityczne graffiti **23.30** Czas na biznes - mag. dla przedsiębiorczych **23.55** Motowiadomości - mag. motoryz. **0.30** Alberto Express - kom. fr. **2.15** Link New Look **2.45** Przytul mnie **3.45** Plastic TV **4.05** Pożegnanie

RTL7

7.00 Muzyka z RTL7 **7.10** Campbellowie - serial **8.00** Teleshopping **8.30** Siódemka dzieciakom: Superpies, Jajeczny świat dr. Suessa **9.25** Słodka dolina - serial **9.45** Sunset Beach - serial obycz. **10.30** Niestosowne zachowanie - bryt. film obycz. **12.20** Ukryta kamera - pr. rozr. **12.45** Murder Call - serial sens. **13.30** Teleshopping **14.00** Campbellowie - serial **14.50** Słodka dolina - serial **15.10** Siódemka dzieciakom: Superpies, Jajeczny świat dr. Suessa, Tajemnicze Złote Miasta **16.40** Ukryta kamera - pr. rozr. **17.00** Robin Hood - serial przyg. **18.00** Sunset Beach - serial obycz. **18.50** 7 minut - wydarzenia dnia - pr. inform. **19.00** Prawo i bezprawie - serial sens. **19.55** Pozdrowienia - kom. USA **21.35** E.Z. Streets - serial krym. **22.25** Crime Story - serial krym. **23.15** Robin Hood - serial przyg. **0.10** Prawo i bezprawie - serial sens. **1.00** Crime Story - serial krym. **1.45** Prognoza pogody **1.50** Muzyczny Kruszon - nocne granie na ekranie

TV POLONIA

7.00 Sport telegram **7.05** Kobieta liryczna (powt.) **8.00** Kowalski i Schmidt (powt.) **8.30** Wiad. **8.45** Dla dzieci: Truskawkowe studio (powt.) **9.05** Dla dzieci: Kolorowe nutki - pr. muz. **9.15** Historie... Sarmacka legenda (powt.) **9.45** Sport z satelity: Gwiazdozbiór polskiego sportu (powt.) **10.45** Wielka gra (powt.) **11.35** Co w kraju piszczy? - Idzie nowe (powt.) **12.00** Wiad. **12.15** Warszawskie gołębie (powt.) **13.25** Z archiwum i pamięci: Ściąga z mojego życia (powt.) **14.20** Fałdy, draperie w sztuce (powt.) **14.45** Auto-Moto-Klub (powt.) **15.00** Panorama **15.20** Pr. dnia **15.30** Przyrodnicy (14) Życie najważniejsze - Andrzej Dycz **15.45** Tajniki muzyki (4) Kontrabas **16.00** Credo - mag. katol. **16.30** Znak orła (9) Komu służycie - pol. serial przyg. **17.00** Teleexpress **17.15** Krzyżówka szczęścia - teleturniej **17.40** Za mało na Polaka, za mało na Niemca - film dok. **18.05** Spotkania (6) **18.15** Dziewczyna z Mazur (2) - pol. serial obycz. **19.15** Dobranocka: Wędrówki Pyzy **19.30** Wiad. **19.55** Prognoza pogody **20.00** Teatr TV - Wakacje z komedią: S. Mrożek - Indyk **21.25** Gwiazdy tamtych lat: Jerzy Waldorff - pr. artyst. **21.55** MdM - pr. rozr. **22.30** Panorama **23.00** Panny i wdowy (2) - pol. serial obycz. **23.50** Debata **0.45** Pr. dnia - Powitanie widzów amerykańskich **0.50** Wędrówki Pyzy (powt.) **1.00** Wiad., Sport i Prognoza pogody **1.30** Dziewczyna z Mazur (2) (powt.) **2.30** Panorama **3.05** Teatr TV (powt.) **4.30** Gwiazdy tamtych lat: Jerzy Waldorff (powt.) **5.00** MdM (powt.) **5.35** W centrum uwagi (powt.) **5.50** Przegląd prasy polonijnej (powt.) **6.05** Krzyżówka szczęścia (powt.) **6.30** Za mało na Polaka, za mało na Niemca (powt.)

TVN

6.15 Jolanda (148) - telenowela **6.45** Telesklep **7.15** Hardcastle i McCormick (29) - serial krym. USA **8.15** Kucyki i przyjaciele (30) - serial anim. **8.35** Zwierzątka ze sklepiku (10) - serial anim. **9.00** Szkoła złamanych serc (213) - serial austral. **9.30** Nieśmiertelny (50) - serial przyg. USA **10.30** Pani komisarz (13) - niem. serial sens. **11.30** Jedwabne pończoszki (40) - serial obycz. USA **12.30** Manuela (54) - telenowela **13.30** Jolanda (148) - telenowela **14.00** Telesklep **14.30** Kucyki i przyjaciele (30) - serial anim. **14.55** Zwierzątka ze sklepiku (10) - serial anim. **15.20** W naszym kręgu (90) - serial austral. **15.45** Szkoła złamanych serc (213) - serial austral. **16.15**Nieśmiertelny (50) - serial przyg. USA **17.15** TVN Fakty Regionalne **17.30** Co za dzień - pr. rozr. **18.00** Magnum (29) - serial sens. USA **19.00** TVN Fakty **19.24** Sport **19.29** Pogoda **19.30** Więzy rodzinne (37) - serial kom. USA **20.00** Anna Lee (6) - bryt. serial sens. **22.00** Bar Widmo (6) - serial sens. USA **23.00** Magia kina (14) - serial dok. **23.30** Big Star Party - superlista **0.25** Nocny tramwaj TVN **1.00** Magnum (29) - serial sens. USA **1.50** Granie na ekranie - pr. rozr.

Nasza Telewizja

8.00 Don Kichot (9) - serial anim. **8.30** Tajemnica wybrzeża (9) - serial przyg. **9.00** Loving (19) - serial USA **9.30** City (145) - serial USA **10.00** Antonella (62) - serial **10.45** Dwa oblicza miłości (21, 22) - wł. serial obycz. **12.30** Aniołki Charliego (57) - serial krym. USA **13.30** Nasz sklep - zakupy w TV **14.00** Antonella (63) - serial **14.55** Szczęśliwa ósemka - propozycje do listy przebojów **15.00** City (146) - serial USA **15.30** Loving (20) - serial USA **16.00** Don Kichot (10) - serial anim. **16.30** Tajemnica wybrzeża (10) - serial przyg. **17.00** Lato w Studiu Agnes: Klub 1001 podróży - pr. turyst. **17.30** Lato w Studiu Agnes: Splot plot **17.45** Nasz sklep - zakupy w TV **18.00** Nasze wiadomości **18.15** Dwa oblicza miłości (23, 24) - wł. serial obycz. **20.05** Z popiołów Hiroszimy - dram. USA **21.45** Nasze wiadomości **22.00** Ośmiornica (29) - wł. serial krym. **23.10** Na ryby - mag. wędkarski **23.40-1.15** UFOria - film obycz. USA

KINOMANIA

Sezon na powtórki

Jeśli ktoś przegapił jakiś ciekawy film, ma szansę obejrzenia go w kinie właśnie podczas wakacji. W lipcu i sierpniu prawie wszystkie kina powtarzają najciekawsze propozycje z ubiegłego roku. Warto śledzić w prasie kinowe programy. Powtórki grane są bowiem przez kilka dni i łatwo można przegapić pozycję, na którą czekamy. W Kielcach np. powracają w tym tygodniu na ekrany kin „Dzikie żądze", „Historie miłosne" Jerzego Stuhra, „Faceci w czerni" i lubiany przez dzieci „Casper". Dobór filmów jest całkowicie przypadkowy, a repertuar zmienia się bardzo szybko.

Kto jeszcze nie widział produkcji nagrodzonych Oscarami, ma teraz ostatnią szansę. Do kin powróci „Titanic" oraz takie filmy jak „Lepiej być nie może" czy „Buntownik z wyboru". Takie produkcje trzeba koniecznie obejrzeć na wielkim ekranie. Kasety wideo to już nie to.

Wczasowiczom i letnikom przypominamy o kinie letnim w Sielpi. Prawie codziennie widzowie mogą tam obejrzeć na świeżym powietrzu inny film. Jak dotąd wszelkie wakacyjne rekordy oglądalności, jeżeli chodzi o powtórki, bije „Kiler" Juliusza Machulskiego. Letnicy chętnie oglądają „Titanica" Jamesa Camerona oraz „Szakala" z Brucem Willisem i Richardem Gere w rolach głównych.

„Tarzan i zaginione miasto"

Bohater dżungli - Tarzan pojawił się na ekranach kin po raz pierwszy w 1918 roku. Od tej pory producenci opowiadają o nim częściej niż o Jamesie Bondzie. Tarzan powraca regularnie na ekrany w różnych wcieleniach. Tym razem zagra go superprzystojny Casper Van Dien znany z filmu „Żołnierze kosmosu".

Kolejny film o przygodach wychowanka małp nosi tytuł „Tarzan i zaginione miasto". Obraz jest luźną kontynuacją filmu „Greystoke: Legenda Tarzana, władcy małp". Nasz bohater, który na dobre zadomowił się w cywilizowanym świecie, rezygnuje z wygód i wyrusza na ratunek zaginionemu miastu w Afryce. Pełna skarbów ukryta metropolia ma bowiem paść łupem bezwzględnych poszukiwaczy fortuny. W ślad za Tarzanem wyrusza żona Jane (Jane March).

Film jest typową wakacyjną propozycją dla widzów w każdym wieku. Reklamowany jako sensacyjno-przygodowy zawiera wątki romantyczne. Na „Tarzana i zaginione miasto" można wybrać się całą rodziną.

Na ekranach kin

„Zabójcza broń 4"

Długo oczekiwana przez amatorów dobrej sensacji kontynuacja trzech filmów opowiadających o perypetiach dwójki detektywów - Martina Riggsa i Rogera Murtaugha. Tym razem policjanci z Kalifornii prowadzą śledztwo w sprawie azjatyckiego przemytnika. Ślady prowadzą do groźnej wschodniej mafii, która przygotowuje szeroko zakrojoną akcję.

W rolach głównych znani z poprzednich „Zabójczych broni" Mel Gibson i Danny Glover. Co prawda, jeszcze dwa lata temu Mel Gibson zastrzegał się, że nie zagra już w kolejnej części filmu. Aktor bał się monotonii i zaszufladkowania. Zmienił zdanie, gdy okazało się że autorem scenariusza czwartej z kolei „Zabójczej broni" jest Channing Gibson, nie rodzina co prawda, ale ktoś ze znajomym nazwiskiem.

Chętniej przystali na propozycję zagrania w filmie czarnoskóry aktor Danny Glover oraz Rene Russo grająca zakochaną w Martinie policjantkę.

Warszawska premiera „Zabójczej broni 4" odbędzie się 10 sierpnia, potem film wejdzie na ekrany kin w całej Polsce. Obraz jest dobrą propozycją na wakacje. Film chętnie obejrzą spragnieni dreszczyku emocji.

/MPB/

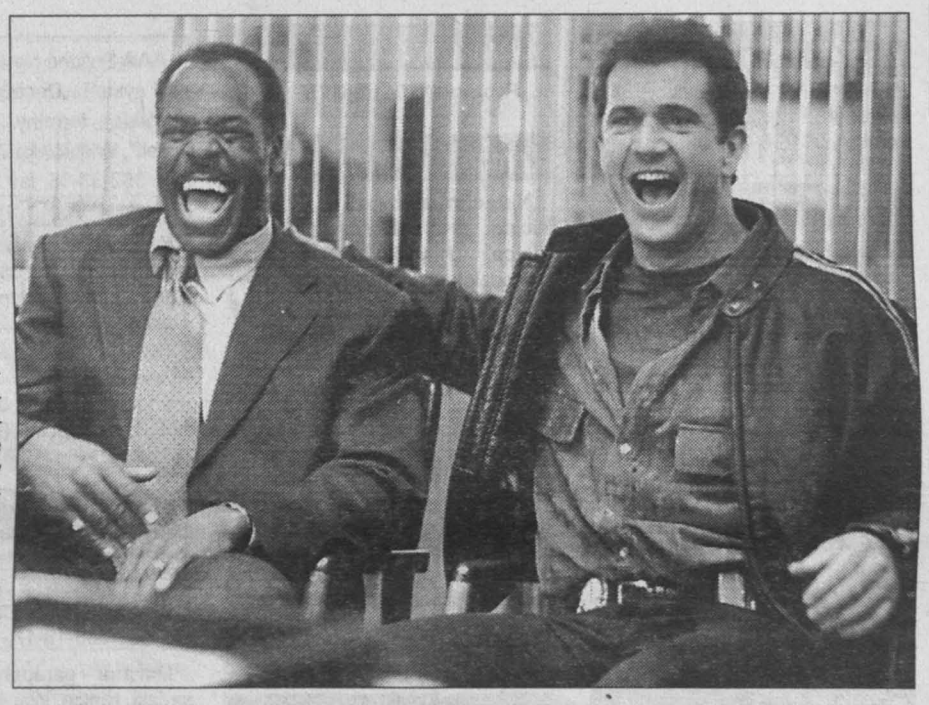

Pierwsza Staropolska „Biesiada na Zamku"
Plac Zamkowy w Szydłowie
Anno Domini 16.08.1998 r.
godz. 15.30

1629 TYSKIE
GŁÓWNY SPONSOR

Patronat prasowy
Echo Dnia

w programie:
1. Zespoły pieśni i tańca, kapele
2. Potrawy staropolskie (bigos królewski, pieczone prosię, szaszłyk barani, kotlet szydłowski, pieczeń zbójecka)
3. Konkurs krajoznawczy - Region Świętokrzyski, Ziemia Szydłowska
4. Browary „Tyskie" Górny Śląsk S.A. zapraszają
5. Muzyka starodawna
6. Przywitanie rycerzy z orszakiem królewskim
7. **Turniej rycerski** i wiele innych atrakcji
8. Kiermasz handlowy - Loteria
9. Pokazy sztucznych ogni

24598

Organizator:
Agencja Rozrywkowa „MENEDŻER"

SUPERPROMOCJA!
KLIMATYZACJA W MODELU 406 SR ZA DARMO! *

MOŻESZ OSZCZĘDZIĆ NAWET 6000 ZŁOTYCH!

PEUGEOT RITA MOTORS
Kielce, ul. Domaszowska 52
tel. (041) 344-30-10
Ostrowiec Św., ul. Kilińskiego 35b
tel. (047) 247-95-45

* ilość samochodów w promocji ograniczona. Dotyczy wybranych modeli.

104/pm

http://sbc.wbp.kielce.pl

30 60 a nawet 90%

ZNIŻKI NA OGŁOSZENIA DROBNE
W DOWOLNIE WYBRANYM PRZEZ CIEBIE DNIU

w rubrykach: kupno, sprzedaż, lokale, praca, motoryzacja, nieruchomości i zguby

Jeżeli ogłoszenie drobne zamieszczone w „Echu Dnia" nie odniesie skutku, przyjdź do Biura Reklam i Ogłoszeń. Jeżeli w ciągu 5 dni od daty ukazania się ogłoszenia okażesz rachunek na to ogłoszenie, dostaniesz zniżkę na jedno ogłoszenie tej samej treści: 30% w wydaniu piątkowym, 60% w wydaniach w poniedziałek, wtorek, środę, czwartek i aż 90% w wydaniu sobotnim.

KIELCE • RADOM • TARNOBRZEG

UWAGA!
Tylko dla osób fizycznych umieszczających w „Echu Dnia" ogłoszenia prywatne

Echo Dnia

KUPON NA BEZPŁATNE OGŁOSZENIE DROBNE W RUBRYCE
SZUKAM PRACY

Wypełniony kupon wyślij lub przynieś do Biura Reklam i Ogłoszeń Echo Dnia, 25-525 Kielce, ul. Targowa 18, a Twoje ogłoszenie opublikujemy w najbliższą środę

TREŚĆ
maks. 25 słów .....

.....

.....

podpis .....

Adres lub telefon kontaktowy: .....

Imię i nazwisko: .....

Adres .....

Numer dowodu osobistego.....tel. .....

Do wiadomości Biura Reklam i Ogłoszeń

bo/de

Biuro Reklam i Ogłoszeń Echo Dnia zastrzega sobie prawo do zredagowania lub niezamieszczenia ogłoszenia

„Cebox" - alarmy

Alarmy stacjonarne. Szlabany. Telewizja Przemysłowa. Kielce, Polna 7, 041/368-23-68.
wz1840

„Cebox" - Autoalarmy

Zakład Najwyższego Zaufania Poleca: autoalarmy, centralne zamki, podnośniki szyb.
wz1841

Biuro Rachunkowe

Kielce, 361-10-35.
dz37373

Blachy szwedzkie

Powlekane - płaskie, trapez, dachówkowe. Płyty gips - karton (Knauf). Parapety. „Mabud", Kielce, Zagnańska 72, 344-84-19; Skrzetlewska 4, 368-44-40. Jędrzejów, Reymonta 12, 386-13-52.
wz1859

Drzwi Antywłamaniowe

„Altma" duży wybór, Śląska 7, 041/369-19-69.
kk4452

Foto - Optyka - Usługi

Kielce, Rynek 17.
wz1863

Garnitury - Marynarki

Duży wybór. Przystępne ceny. Hurtownia „Dowo". Kielce, pl. Wolności 8, 361-80-60.
wz1839

Kotłownie

Olejowe, gazowe, c.o., c.w.u. z miedzi, tworzyw sztucznych, sprzedaż, montaż, serwis. Doradztwo techniczne u klienta. Eco-System, 0601-496-039.
dz37599

Kserokopiarki

„Promont", 041/361-32-13.
kk4804

Lombard „U Marynarza"

Natychmiastowe pożyczki. Kielce, 041/368-22-42. Kantor Kielce, 041/368-22-24. Także w niedzielę!
wz1760

Marmur, Granit

Kielce, Warszawska 34, 041/344-52-92.
jw1323

Ogrzewanie podłogowe

Deviheat - nowoczesny, energooszczędny, tani system ogrzewania podłogowego. Sprzedaż i montaż. „Sima" Kielce, Batalionów Chłopskich 77, tel. 041/368-39-36.
mo23

Oprawa obrazów

Kielce, Chęcińska 14, 361-37-49.
jw1350

Pokrycia dachowe

Kompletne dachy, izolacje. „Izobud", Kielce, Skrzetlewska 4, 345-59-85.
kk4828

Wig Sp. z o.o.

Pokrycia dachowe. Bilcza ul. Kielecka 4, 041/311-73-73, 041/311-74-74.
jw1338

BUDOWNICTWO

AAA Glazura, terakota - najlepszej firmy hiszpańskiej Porcelanosa. Bezpośredni importer!!! Kielce, Chęcińska 14, 041/368-74-83.
ok1105

AAA Solidne okna PCV, belgijski system „Deceuninck". Raty. Krótkie terminy. Producent: „Self", Wiśniówka 77, tel. 362-33-35, fax 362-33-34.
jw1367

Bramstal-Blachy: szwedzkie - tapetowanie 19,63; dachówka 22,43; polskie ocynkowane, powlekane.
ob609

Bramstal-Okna: drewniane - promocja 4%; PCV; bramy polskie (589,-); niemieckie (766,-); napędy.
ob610

Bramstal-Rynny PCV, styropian (92,-); Onduline; siding: Kielce, Witosa 72b, 331-49-62.
ob611

Bramy automatyczne, ogrodzenia, 041/366-19-17.
ok1108

Marmur - parapety, schody, posadzki. Kielce, Wspólna 5/4, 368-47-77, 307-35-06.
ok1080

Okienne parapety, rolety antywłamaniowe! „Alutechnika", 041/346-30-43.
jw1309

Okna, drzwi, PCV, ceny promocyjne, Rehau - Panorama, wszystkie wymiary, również nietypowe. Sprzedaż, montaż, gwarancja, sprzedaż ratalna. Vento, Radom, Żeromskiego 9, tel./fax 362-70-57.
n385

Okna, drzwi, parapety. „Elmix", Grunwaldzka 28. Kielce, 345-18-60.
jw1358

Okna: „Panorama", „Styl-2000", dachowe "Fakro". Drzwi wewnętrzne, zewnętrzne, rolety, parapety. „Drokplast", Kielce, Nowa 5, 361-71-90, 361-88-52.
ok1089

„Okno" S. C. - producent okien PCV, niemiecki system „Thyssen", każdy wymiar, mikrowentylacja gratis. Kielce. Łódzka 308, 041/34619-17. Przedstawiciel: Radom. Lubelska 83, 048/365-52-32.
jw1360

Panele boazeryjne, wykończenia. „Drewmex", sklep - Paderewskiego 48, 041/366-27-35; hurtownia - Urzędnicza 30, 041/368-49-30.
ok1110

Panele podłogowe, boazeryjne. Szeroki wybór. Kielce, Wrzosowa (róg Hauke-Bosaka), 041/368-74-87, 0602-555-250.
ok1116

Parapety, 041/345-34-16.
ok1115

Siding - elewacje. Panele wewnętrzne, ściany, podłogi. Rynny aluminiowe - system ciągły. Kamień elewacyjny. Transport, raty. „Us-Pol", Kielce-Dyminy (obok Fabryki Domów), 041/361-63-95; Radom, Lubelska 77, 048/528-11 w.2.
ok1090

Siding - elewacje winylowe Alcda, najchętniej kupowane w USA. Importer, Kielce, Wrzosowa (róg Hauke-Bosaka), 041/368-74-87, 0602-555-250.
ok1117

Siporex „60" z dostawą od 3,30 zł/ szt. Kielce, 331-72-81.
ok1046

Wykonam stany surowe budynków, również w systemie Ytong, tel. 041/346-11-12 po 19.00.
dz37611

ELEKTRONIKA

Komputery, programy, komis, internet - konta e-mail. „Mediakom", Kielce, Mała 16, 344-53-37.
jw1351

KOSMETYKA

Tatuaże artystyczne, pełny zakres usług kosmetycznych. Kielce, Sienkiewicza 21 (Hotel Bristol), 041/368-24-55.
wz1843

KUPNO

Atu, Espero, 041/361-62-26 (9.00-17.00).
dz37522

Palety Euro używane, nowe, 041/366-45-06.
ok1081

LOKALE

AD-Drągowski, 041/368-24-34.
mo24

Agencja „Lokal", 041/344-60-67.
dz36283

Agencja „PLUS", 041/368-08-73.
wz1835

Atrakcyjne M-3 (Bocianek, Szkolna) - sprzeda Biuro Mieszkaniowe, 041/361-65-12, 346-18-61.
wz1874

„Eurolocum-1" (założony 1984), 041/344-66-33. Internet www.pronet.com.pl/kgn.
wz1837

Faktor, 041/344-30-03, M-4 Stok, Ślichowice, Barwinek, Baranówek.
wz1845

Lokale magazynowo - handlowe do wynajęcia, Opatów, ul. Sienkiewicza 13, 015/832-23-55 wewn. 235, 832-90-21.
mp978

M-2, 31,16 m^2, pokój z widną kuchnią, I p., os. Podkarczówka, 041/345-58-22 - sprzedam.
dz37537

„Medium" 041/344-68-08, 368-07-74.
ok1067

Przyjmę wspólnika z gotówką od zaraz do sklepu spożywczego, bardzo dobry punkt, tel. 041/361-02-07.
dz37634

MEDYCYNA

Badanie włosów, 0601-214-388.
dz36898

Bezoperacyjne leczenie kamicy żółciowej, nerkowej, prostaty, hemoroidów, łysienia, 041/344-87-18 (15.00-17.00).
dz36899

Dr ginekolog. Najtaniej! 0601-38-09-58.
dz35548

Ginekolog - leczenie, zabiegi. Łódź, 0602-335-083.
kk4099

Łuszczyca, bielactwo - leczenie, 0601-214-388.
dz36901

MOTORYZACJA

AAA Auta osobowe, dostawcze do remontu kupię, 090-275-372.
dz35104

AAA Auta powypadkowe, skorodowane, spalone, kupię, 0601-624-184.
dz35108

AAA Powypadkowe do remontu kupię, 090-674-936.
dz35105

AAA Kupię auta rozbite, zniszczone, gotówka, 090-666-317
dz35109

Alufelgi, opony, felgi stalowe - również sprzedaż ratalna. Kielce, 343-14-14.
wz1864

Auto części „Henwikmon" Mąchocice Kapitulne 150 k. Kielc, 041/311-17-62 8.00-17.00.
jw1363

„AUTO-2000" części zamienne, MERCEDES - wszystkie typy, VW Golf. KIELCE, SOBIESKIEGO 22, 041/362-00-89.
wz1844

AUTO-GAZ, MONTAŻ INSTALACJI. KIELCE, UL. PAKOSZ 53, 362-00-29.
dz36770

AUTOALARMY - „PRESTIGE", 041/344-99-73.
dz37005

Autoalarmy, 041/362-30-45.
dz37016

Autoalarmy, central-zamki, 041/343-17-57.
ob597

Autoalarmy, immobilisery, radia, głośniki, montaż zestawów głośnomówiących. Kielce, 344-29-67.
kk4403

Autoalarmy. Kielce, 344-34-79.
jw1324

Autoczęści, bagażniki, ogumienie, tarcze, 041/345-63-59.
wz1868

KZNS (dawny TOS) - naprawa, obsługa samochodów osobowych i ciężarowych. Krakowska 62, 041/345-16-41.
ob612

MARKUS L
zaprasza (codziennie 8-16) na:
KURS PRAWA JAZDY
KAT. A, B, T Rozpoczęcie:
10.08.98 r., godz. 10 i 16, Kielce
ul. Czarnowska 22 (bud. Polmozbytu, I p.)
tel. (041) 366-05-60
10.08.98 r., godz. 16, Włoszczowa
ul. Jędrzejowska 13 (HURT. JETA)
tel. 394-35-50
KURS INSTRUKTORÓW
606/ab

Zarząd Gminy Tuczępy
28-142 Tuczępy
ogłasza przetarg nieograniczony
na dostawę i zainstalowanie sprzętu komputerowego dla dwóch pracowni komputerowych - po 10 komputerów każda w szkołach podstawowych w Kargowie i Nizinach w terminie do 15.09.1998 r.

Oferty w zamkniętych kopertach opatrzone napisem „Przetarg na dostawę komputerów dla szkół" należy składać w terminie do 26.08.1998 r. do godz. 10.00 w siedzibie Urzędu Gminy Tuczępy, 28-142 Tuczępy w pokoju nr 9. Otwarcie ofert nastąpi w Urzędzie Gminy w Tuczępach w pokoju nr 1, 26.08.1998 r. o godz. 12.00. Warunkiem uczestnictwa w przetargu jest wpłacenie wadium w wysokości 500,00 zł. Dokładny opis wymagań jakie powinien spełniać sprzęt jest zawarty w formularzu specyfikacji istotnych warunków zamówienia, który można nabyć bezpośrednio w siedzibie Zamawiającego lub pocztą po uregulowaniu odpłatności w wysokości 10,00 zł. Osobą uprawnioną do kontaktu z oferentami jest Andrzej Zięba. Wszelkie dodatkowe informacje można uzyskać bezpośrednio w siedzibie Urzędu Gminy w Tuczępach, pokój nr 13 lub telefonicznie pod numerem 32.
219/at

TWOJE OGŁOSZENIE DROBNE RÓWNIEŻ W INTERNECIE
www.echo-dnia.com.pl/reklama/drobne
Biuro Reklam i Ogłoszeń Echo Dnia, e-mail: brio@echo-dnia.com.pl

BIURO REKLAM I OGŁOSZEŃ ECHO DNIA ZAPRASZA

Kielce	Oddział Radom	Oddział Tarnobrzeg	Oddział Stalowa Wola	Oddział Sandomierz	Oddział Ostrowiec Świętokrzyski	Oddział Końskie	Oddział Skarżysko-Kam.
ul. Targowa 18	ul. 25 Czerwca 60	ul. Moniuszki 5/34	ul. 1 Sierpnia 12/214	ul. Mickiewicza 17a	Hotel Łysica	ul. Łazienna 13	DH „Hermes", III p.
tel. (041) 343-06-21	tel. (048) 363-53-56	tel./fax (015) 823-26-02	tel. (015) 844-82-55	tel. (015) 832-73-44	al. 3 Maja 13	tel./fax (041) 372-20-20	ul. Krasińskiego 18
tel./fax (041) 332-45-40	tel./fax (048) 360-05-18		tel./fax (015) 842-67-17	tel./fax (015) 832-10-69	tel./fax (047) 265-45-54		tel. (047) 252-50-16

http://sbc.wbp.kielce.pl

OFERTA SPECJALNA

Centrum Budownictwa

KIELCE ul. Długa 30 tel. (041) 345-60-22
STALOWA WOLA ul. Przemysłowa 11 tel. (015) 842-14-10

PANELE BOAZERYJNE

I gatunek

Opony - serwis, sprzedaż. Autoryzowany dealer Stomil Olsztyn, Dębica. Osobowe, dostawcze, ciężarowe. Regeneracja. Bezpłatna wymiana oleju. „Sped-Trans", Ściegiennego 264, 041/361-67-09. jw1311

NAPRAWY

AAA Telewizorów. Kielce, 303-16-47. d37289

Naprawa telewizorów, 041/361-20-40. Walczak. d37504

Sprzedaż - naprawa sprzętu RTV „Unimor" - IX Wieków Kielc, 041/344-85-93. wz1819

NAUKA

120 złotych - podstawowy kurs komputerowy - KKO, Kielce, Duża 8, tel. 344-47-75, Radom, Czachowskiego 4 tel./fax 362-61-63. kk4849

Marksoft - kursy komputerowe: Windows, Office. Kielce, 343-06-28. d35013

Policealne Studium Zawodowe, spec. - projektowanie architektoniczne, zawód - technik architekt. Ogłasza nabór, Kielce ul. Romualda 3, tel. 368-17-43. kk4802

Szkoły „Pro-fil" Liceum Ogólnokształcące dla dorosłych, Policealne Studium Zawodowe, specjalizacje: finanse i rachunkowość z obsługą celną i obsługą ubezpieczeń, obsługa ruchu turystycznego, kosmetyka, Technikum Fryzjerskie, Kielce ul. Romualda 3, tel. 368-17-43. kk4805

Tłumacz języka angielskiego, Kielce, 0601-408-968. d37511

NIERUCHOMOŚCI

Firma sprzeda pawilon handlowy w Charsznicy, ul. Ogrodowa 1a, tel. 041/344-86-48, 344-68-87. d37626

Sprzedam działkę budowlaną w Kielcach, 041/369-10-31. d37548

PRACA-SZUKAM

Kierowca z samochodem 3 t, tel. 0602-173-271. d37499

Młoda wykształcenie średnie ekonomiczne, kurs „obsługa finansowo-biurowa firmy", 041/302-34-38. d37643

PRACA-ZATRUDNIĘ

Adresowanie, składanie długopisów, wyrób kopert - zatrudnimy. Cały kraj. Informacje bezpłatne, koperta zwrotna. Przedsiębiorstwo „Menager" 99-300 Kutno box 107. kk4729

Atrakcyjna praca w księgowości, po bezpłatnym szkoleniu - KKO, Kielce, Duża 8, tel. 344-47-75, Radom, Czachowskiego 4 tel./fax 362-61-63. kk4845

Chałupników zatrudnimy, 070-071-738 (4,22 zł/ min). kk4790

Dodatkowy dochód, 041/343-14-33. d37579

Doświadczonego handlowca do firmy budowlanej, 041/368-74-87. dk1088

Firma z tradycjami zatrudni 18 osób. Dyspozycyjność, 041/362-73-37. md81

Kolporter S.A. zatrudni kierowców z własnymi samochodami (usługi transportowe) do rozwozu prasy. Kontakt osobisty. Kielce, ul. Kolberga 11 (10.00-11.00). d37610

„Mitex - Bud" zatrudni inżynierów elektryków do kierowania robotami elektrycznymi. Wiek do 35 lat. Gwarantujemy atrakcyjne wynagrodzenie, tel. 331-33-04 lub 331-19-16. kk4835

„Mitex - Bud" zatrudni samodzielnego księgowego ze znajomością całokształtu zagadnień księgowości w budownictwie oraz sprawozdawczości dla KPW i G. Oferty prosimy składać w Dziale Kadr przy ul. Witosa 76 w Kielcach. kk4893

PHUP „Dotex" zatrudni krawcowe, tel. 041/361-15-41. d37632

Praca dodatkowa w domu zapewniamy stałą współpracę godziwe zarobki, doradztwo i pomoc. Informacje bezpłatne. Przedsiębiorstwo Usługowo - Handlowe „Moneta" Dorota Jata 39-443 Dąbrowica 299. n1194

Praca sezonowa. Dyspozycyjność, 041/362-73-37. md80

Praca w domu! Koperta zwrotna, Andrzej Kata, 3 Maja 99 a, 37-400 Nisko. ww474

Pracę w domu zleci zdyscyplinowanym Wydawnictwo, 850 zł miesięcznie, 090-622-187. kk4874

Przedstawicieli handlowych poszukuje bankowa firma leasingowa fax 022/827-73-49. kk4869

Przyjmę panią do pieczenia kurczaków z praktyką. Aktualna książeczka zdrowia, 041/345-87-75 po 17.00. d37600

Przyjmowanie telefonów, adresowanie kopert - zlecimy. Cały kraj. Informacje bezpłatne, koperta zwrotna. Przedsiębiorstwo „Tele-Top", 99-300 Kutno box 85. kk4797

Zatrudnię instruktora nauki jazdy, tel. 0601-51-13-82. d37640

RÓŻNE

AAA Lombard - pożyczki pod zastaw. Kielce, 041/344-22-15. wz1865

„Agrokop" - hydraulika siłowa. Części zamienne do koparko - spycharek. Kielce, Zagnańska 226, 362-67-36. wz1869

Firma poszukuje 50 osób z nadwagą, tel. 041/369-90-81. d37584

Hotel „Karczówka" zaprasza. Kielce, 366-26-26. b5

HURTOWNIA RAJSTOP I SKARPET „AWA" KIELCE, MIESZKA I 77, TEL. 345-59-83 POLECA NOWE WZORY RAJSTOP I SKARPET. d36673

Ogrody, trawniki. Kielce, 368-76-69. d37313

Restauracja „Karczówka" organizuje chrzty, komunie, przyjęcia weselne, konferencje, imprezy zlecone. Kielce, 366-26-26. bp5

SPRZEDAŻ

126p (1984), 041/362-15-96. d37633

126p (1985), kapitalny remont silnika, alternator, Skorków 67 poczta Bukowa. d37531

126p (1989), tel. 041/362-49-17. d37630

126p (1994), tel. 041/303-12-90. d37512

126p FL (1987). Pilnie! 041/346-15-71. d37527

Autokomis „JG" - raty, Kielce, Zagnańska 84, 362-30-02. wz1824

Fiat 125p (1989), silnik Poloneza, tel. 041/362-37-85. d37543

Fiat 125p (1988), 041/368-68-63 po 15.00. d37639

Fiat 126p (1990), biały, 4.500,- Lancia Dedra 2.0i (1992), rozbita 9.000,- Kielce, 342-71-16, 0602-585-846. d37573

Firma sprzeda samochód Lublin o ład. 0,9 t (1996), tel. 041/344-86-48, 344-68-87. d37627

Ford Escort 1.6B (1988), 5-drzwiowy, tel. 041/306-19-33, kom. 0601-315-164. d37631

Garaże, 041/311-50-16. d36319

Grzejniki aluminiowe, panelowe, lustra łazienkowe, karnisze, 041/331-69-76. d37471

Kosiarkę rotacyjną, 041/311-87-35. d37500

Maszyny Budowlane sprzedaż, remonty - ceny promocyjne, Żary, 068/374-35-01 do 03. kk4628

Odzież robocza w pełnym asortymencie. Kielce, Wspólna 8, 345-65-93. wz1793

Opony używane. Kielce, Domaszowska 41 (9.00-17.00). d37546

Atelier „Młoda Para"
zaprasza na
sesje fotograficzne
w bajecznej scenerii studia.
Kielce, ul. Mazurska 28
tel. 344-45-54

KIELECKA SZKOŁA JAZDY
Kielce, ul. Żytnia 1
(Hala Widowiskowo-Sportowa)
tel. 361-18-97 w godz. 9-17
KURS PRAWA JAZDY
KAT.
ABT
Dopołudniowy: 10.08., godz. 9
Popołudniowy: 18.08., godz. 15.30
Sobotnio-niedzielny 8.08., godz. 13
ZAPRASZAMY

KONECKA SPÓŁDZIELNIA MIESZKANIOWA W KOŃSKICH

ogłasza przetarg nieograniczony

na remont płyt balkonowych w budynku wielorodzinnym 5-kondygnacyjnym.

Przystępujący do przetargu winni złożyć pisemną ofertę w zamkniętej kopercie z dopiskiem na kopercie „Remont balkonów" w sekretariacie KSM przy ul. Wojska Polskiego 3 w Końskich do 14.08.1998 r. do godz. 9.30.

Oferta winna zawierać:
1. Dokumenty dotyczące wiarygodności oferenta, tj.
a) wyciąg o zarejestrowaniu działalności gospodarczej wraz z informacją czy jest płatnikiem podatku VAT,
b) zaświadczenie o płaceniu podatku i składek ZUS.
2. Referencje.
3. Cenę ryczałtową za remont jednej płyty balkonowej.
4. Termin wykonania robót.
5. Oświadczenie o akceptacji projektu umowy.

Informacje o zakresie i sposobie wykonania uzyskać można w biurze KSM, pokój nr 7, tel. (0-41) 372-69-17 w. 132.

Warunkiem przystąpienia do przetargu jest wpłacenie wadium w wysokości 1000 zł w kasie Spółdzielni w terminie do 14.08.1998 r. do godz. 9.30.

W przypadku niepodpisania umowy przez wygrywającego przetarg wpłacone wadium nie podlega zwrotowi.

Otwarcie ofert nastąpi 14.08.98 r. o godz. 10.00.

Zastrzega się prawo unieważnienia przetargu bez podania przyczyn.

O wyborze oferty zainteresowani zostaną powiadomieni.

584/pk

„MITEX-BUD"
zatrudni
samodzielnego księgowego

ze znajomością całokształtu zagadnień księgowości w budownictwie oraz sprawozdawczości dla KPW i G.

Oferty prosimy składać w Dziale Kadr przy ul. Witosa 76 w Kielcach.

http://sbc.wbp.kielce.pl

RADOM MZD

Miejski Zarząd Dróg w Radomiu

ul. Warzywna 3/9, tel. 360-15-81, fax 360-13-58
ogłasza przetarg nieograniczony

na opracowanie dokumentacji projektowej modernizacji ul. Zbrowskiego w Radomiu na odcinku od ul. Struga do ul. 11 Listopada wraz z przebudową skrzyżowań.

Termin realizacji: 15.12.1998 r.

Wadium w wysokości 1.000 zł należy wnieść na konto Miejskiego Zarządu Dróg w Radomiu nr 10801398-26459-360-80300 w PBG Łódź O. Radom, ul. Piłsudskiego 15 do 18.08.1998 r. do godz. 11.00.

Postępowanie nie zostało poprzedzone wstępną kwalifikacją.

Specyfikację istotnych warunków zamówienia w cenie 15 zł - można pobrać w siedzibie Zamawiającego w pokoju 19 za zaliczeniem pocztowym.

Zamkniętą kopertę z ofertą oznaczoną „Przetarg nieograniczony na modernizację ul. Zbrowskiego w Radomiu" należy złożyć w siedzibie zamawiającego w pokoju 21.

Termin składania ofert upływa 18.08.1998 r. o godz. 11.00.

Otwarcie ofert nastąpi 18.08.1998 r. o godz. 12.00 w siedzibie Zamawiającego w sali konferencyjnej.

Postępowanie będzie prowadzone z zastosowaniem obowiązujących preferencji krajowych.

W przetargu mogą wziąć udział oferenci, którzy spełniają warunki określone w art. 22 ust. 2 Ustawy o zamówieniach publicznych z dnia 10.06.1994 r. (Dz. U. Nr 76 poz. 344 z 1994 r. z późniejszymi zmianami) oraz specyfikacji istotnych warunków zamówienia.

4960/kk

OGŁOSZENIE O PRZETARGU NIEOGRANICZONYM

Zarząd Gminy Miejskiej w Stąporkowie

26-220 Staporków, ul. Piłsudskiego 132 a

ogłasza przetarg nieograniczony na:

- budowę parkingu wraz z chodnikiem przy Przychodni Rejonowej w Stąporkowie,
- wykonanie zasilania energetycznego do osiedla domków jednorodzinnych Dr Anki w Stąporkowie (I etap),
- dobudowę oświetlenia ulicznego w mgm. Stąporków.

Specyfikację istotnych warunków zamówienia odrębnie na każde zadanie można uzyskać w Referacie Gospodarki Komunalnej i Komunikacji UM w Stąporkowie, pokój nr 18, tel. (0-41) 374-27-21, fax 374-18-60.

4905/kk

AKPOL

OKNA I DRZWI

Kielce Niewachlów 1
ul. Batalionów Chłopskich 77
tel./fax 345-71-91, 345-54-27
Końskie, ul. Kielecka 3, tel. 372-32-92
Jędrzejów, ul. Strażacka 5, tel. 38-620-01

RATY•TRANSPORT

Z TYM OGŁOSZENIEM 2% RABATU

4878/kk

KREDYT NA SAMOCHÓD

23,5% - Daewoo, Citroen, Mazda, Peugeot, Nissan

25% - Wszystkie inne marki

bez względu na okres kredytowania

Kielce, ul. Piotrkowska 12, parter, tel./fax 343-06-46, 090-39-26-39

4918/kk

Parkiet producent, 085/675-36-62. dk36610

Peugeot 406 1.8, 16V, (1996), uszkodzony, 041/331-05-12, 0601-478-521. dk37563

Polonez (1994), 041/362-42-82. dk37574

Polonez (XII, 1990), 041/369-26-10. dk37605

Polonez Caro (XI, 1995), 0601-503-948. dk37621

Przyczepę kampingową dużą, 041/362-54-23, 0602-738-603. dk37514

Punto 55SX (1997), I właściciel, 24.000. zł. 041/342-66-64. dk37475

Robur Furgon, diesel (1989), 4l, 041/331-22-63. dk37617

Seat Ibiza 1.9D (1995), VW Polo 1.3D (1989), tel. 041/302-23-35. dk37542

Skoda Felicia (1995), 041/303-47-47. dk37582

Sprzedam Ford Sierra 2.0 i silnik DOHC z instalacją gazową (możliwość sprawdzenia na Stacji Kontroli Pojazdów), (1990), 015/847-66-95. mp980

Sprzedam ciągnik C- 360 z kabiną (1981), 015/847-66-95. mp981

SZKOŁA JAZDY

ENIGMA

CZYNNE PON. - PT. 9-17 SOB. 9-13
zaprasza na :

KURS PRAWA JAZDY
KAT. A, B, T oraz lawety

UWAGA!!!
Wakacyjne kursy prawa jazdy
rozpoczęcie: 17.08., g. 16.00
Czas trwania - 2 tygodnie

W Kielcach, ul. Paderewskiego 14, tel. 366-11-80
Rozpoczęcie kursu: 17.08.98, godz. 16

W Skarżysku-Kam., ul. Zielna 16, tel. 515-212
Rozpoczęcie kursu: 14.08.98, godz. 16

W Busku-Zdroju, ul. Świerczewskiego 1, tel. 378-13-71
Rozpoczęcie kursu: 19.08.98, godz. 16

W Starachowicach, ul. Radomska 29, tel. 273-42-09
Rozpoczęcie kursu: 10.08.98, godz. 16

W Jędrzejowie, ul. 11 Listopada 80A, tel. 386-19-52
Rozpoczęcie kursu: 12.08.98, godz. 16

W Pińczowie, pl. Wolności 14, tel. 357-42-30
Rozpoczęcie kursu: 14.08.98, godz. 16

UAZ, tel. 041/302-21-94. dk37622

Wyposażenie łazienek. Producent mebli łazienkowych. Sprzedaż ratalna. Sklep „Kranik" - Kielce, Rynek 12, 368-13-81. wz1838

TOWARZYSKIE

041/362-62-53. dk37529

AAA „AA", 041/366-05-71. dk36121

Alexis, 041/366-45-17. dk37535

Bangkok, 047/266-40-67. dk37351

Emanuelle, 041/342-82-78. dk37536

TURYSTYKA

AAA Frankfurt - Manheim, 041/332-40-08. dk37134

Belgia, Holandia - „Transit", (081) 743-45-75. kk4373

Frankfurt - Manheim - Kielce, 041/303-83-91. dk37564

Gródek - Obóz Młodzieżowy - 17-28.08, cena 595 zł. Włochy - wycieczka objazdowa, termin 30.08-8.09, cena 1.299 zł (transport, wyżywienie, ubezpieczenie). PT „Łysogóry", Kielce Sienkiewicza 74, 041/ 343-20-48, 366-30-15, 366-24-24. wz1881

Ośrodek Wypoczynkowy „Amazonka" w Borkowie dysponuje wolnymi miejscami w terminie od 14.08.98r, 041/317-19-92. dk37456

Przewóz osób Monachium - Norymberga - Landau, 041/311-17-33. dk36686

USŁUGI

Alarmy stacjonarne, 041/362-30-45. dk37015

Alarmy, 041/344-82-94. dk35766

Alarmy. Kielce, 344-34-79. jw1325

Automatycznych pralek. Rybak, 041/369-82-22. ok1069

Cyklinowanie, 041/331-43-39. dk37550

Czyszczenie dywanów, tapicerki, 090-398-921. dk36463

Czyszczenie dywanów, tapicerki, trzepanie, 041/361-67-93. dk37490

Docieplanie budynków styropianem, 041/331-52-35 po 20.00. dk37592

Glazura, terakota, panele, hydraulika, kompleksowe remonty, 041/362-37-69. dk37331

Glazura, terakota. Solidnie, 041/369-91-79. dk37515

Hydrauliczne, 041/346-10-88, 300-34-84. dk37267

Hydrauliczne, 041/345-67-17. dk37486

Instalatorstwo elektryczne, 090-368-630. dk37544

Malowanie - natrysk - tapetowanie, gwarancja, 041/344-58-11. dk37343

Malowanie natryskowe. Kielce, 334-40-34. dk37172

Malowanie natryskowe 6 zł/m^2, elewacje budynków, 041/368-10-15, kom. 090-679-995. dk37341

Malowanie, tapetowanie. panele, rigipsy, siding, ocieplenia, 041/361-41-29. dk37517

Montaż drzwi, okien, „Okmont", 041/361-17-68, 0601-456-910. dk36468

Montaż okien, drzwi, 041/346-29-81. dk37147

Montaż żaluzji - naprawa, 041/361-42-60. dk37395

Nagrobki, parapety, katakumby, 041/345-90-25. dk36778

Ocieplanie budynków pianką PHU „Chazet", 041/311-70-32. dk37047

Ocieplenia, suche tynki, tynki strukturalne, gresy, tel. 041/300-35-74, 041/311-37-79. dk37534

Panele - 041/362-53-70. dk37443

PANELE PROFESJONALNIE, 041/368-50-94. dk36792

Parkiety, boazerie. Kielce, 346-51-21. dk37498

Przeprowadzki, 041/366-25-10. dk36680

Rolety antywłamaniowe, rolokasety, bramy - kraty rolowane, parapety zewnętrzne, verticale, markizy, roletki tekstylne „Alutechnika" Kolberga 11, 041/345-18-35. Zapraszamy 8.00-17.00. jw1304

Schody - wyrób, montaż, sprzedaż, 041/346-54-94. dk33048

Transport 4 t (przestrzenne), 041/344-27-91. dk37581

Transport, 041/368-27-82. dk35733

Układanie kostki brukowej, Kielce, 306-14-10, 306-24-69. dk37098

Układanie kostki, 041/368-53-30. dk37354

Układanie kostki brukowej, Kielce, 361-50-17. dk37407

Żaluzje - profesjonaliści, 041/344-68-19. dk37281

Żaluzje - roletki materiałowe, rolokasety, 041/345-18-35. jw1310

Żaluzje, 041/368-28-47, rolokasety, rolety (650 wzorów), verticale - producent. wz1847

Żaluzje, roletki, verticale, tapicerka drzwi, 041/331-45-79, 345-64-58. wz1851

Żaluzje, verticale, roletki, rolokasety, tapicerka, 041/368-96-19. Gwarancja. wz1856

Żaluzje, wertikale, moskitiery, rolety - „Medium", Zagórska 75, 041/344-03-26. dk37329

WIDEOFILMOWANIE

Demon - Videofilmowanie, 041/331-38-76. dk37426

Fotografowanie, 041/331-38-24. dk37478

Videofilmowanie, 041/331-91-22. dk37428

ZGUBY

Drygas Wioletta zgubiła legitymację szkolną. oo91

Krupa Karolina zgubiła legitymację PŚ. dk37606

Kudas Małgorzata zgubiła legitymację szkolną. oo90

Osoby mogące pomóc w odzyskaniu Mercedesa 124 KEL 8691 proszę o kontakt, 0602-689-911. dk37502

Zaginął pies bokser żółty z numerem 05142. Czeka wysoka nagroda, Kielce, 331-62-97. dk37510

Zarząd Gminy w Radoszycach

ogłasza przetarg nieograniczony

na wykonanie modernizacji kotłowni w budynku Szkoły Podstawowej w Górnikach polegającej na wymianie pieców węglowych na piec olejowy.

Termin wykonania robót do 30.09.1998 r.

Specyfikację istotnych warunków zamówienia publicznego odpłatnie (10 zł) można otrzymać w Urzędzie Gminy w Radoszycach, ul. Żeromskiego 28, pokój 25.

Termin składania ofert do 21.08.1998 r., godz. 10.00 w Urzędzie Gminy w Radoszycach, pokój 31.

Otwarcie ofert 21.08.1998 r., godz. 10.30, pokój 30.

587/pk

Zarząd Miasta i Gminy w Chmielniku

ogłasza przetarg ustny nieograniczony

na sprzedaż działek budowlanych, położonych na terenie miasta Chmielnika przeznaczonych w planie zagospodarowania przestrzennego pod budownictwo mieszkaniowe jednorodzinne, stanowiących mienie komunalne:

Osiedle Słoneczne KW Nr 32861 oznaczone numerami:
- nr 1952 o pow. 565 m kw., cena wywoławcza 5.232,00 zł,
- nr 1953 o pow. 697 m kw., cena wywoławcza 6.357,00 zł.

Warunkiem przystąpienia do przetargu jest dokonanie wpłaty wadium w wysokości 10 proc. ceny wywoławczej nieruchomości do kasy tut. Urzędu na 1 godzinę przed rozpoczęciem przetargu.

Wadium przepada na rzecz Gminy w razie uchylenia się uczestnika, który wygrał przetarg, od zawarcia umowy sprzedaży.

Przetarg odbędzie się w dniu 21 sierpnia 1998 roku o godz. 10.00 w budynku Urzędu Miasta i Gminy w Chmielniku, Plac Kościelny 5. Szczegółowe informacje można uzyskać w Urzędzie Miasta i Gminy, tel. 354-20-29.

Zarząd zastrzega sobie prawo unieważnienia przetargu bez podania przyczyn.

uz/218

WSB

Wyższa Szkoła Biznesu w Radomiu

ogłasza rekrutację z dniem 1 sierpnia 1998 r. na 3-letnie studia licencjackie (dzienne i zaoczne) na kierunku **ekonomicznym**, z następującymi **specjalnościami**:

 # bankowość # ubezpieczenia gospodarcze # rachunkowość # agrobiznes

oraz prowadzi zapisy na **Podyplomowe Studium Samorządowe** (2 semestry).

Uczelnia dysponuje budynkiem przy ul. Kolejowej 22 w Radomiu, w którym znajduje się akademik z miejscami dla 60 osób. Wykładowcy, to kadra Szkoły Głównej Handlowej w Warszawie, Akademii Ekonomicznej w Krakowie, Szkoły Głównej Gospodarstwa Wiejskiego w Warszawie, Uniwersytetu Lubelskiego oraz Politechniki Radomskiej.

Zapisy oraz szczegółowe informacje w tymczasowym biurze Dziekanatu:
Radom, ul. Żeromskiego 65, p. 19, tel. /048/ 362-56-38, tel. 090-255-706.

404/rr

http://sbc.wbp.kielce.pl

W sobotę inauguracja drugoligowego sezonu piłkarskiego w Kielcach

Pełna gotowość

W najbliższą sobotę o godzinie 17 zainaugurowany zostanie drugoligowy sezon piłkarski w Kielcach. Po raz pierwszy bowiem piłkarze Korony Nida Gips zagrają przed własną publicznością, a ich przeciwnikiem będzie Ceramika Opoczno, która z dwoma zwycięstwami na koncie jest wiceliderem tabeli. Trener kielczan Włodzimierz Gąsior na ten trudny i zarazem ważny mecz będzie miał do dyspozycji dwóch nowych zawodników - Grzegorza Sitnickiego, obrońcę pozyskanego z Orląt Łuków i Tomasza Trestkę - pomocnika Okocimskiego Brzesko. Obaj będą grać w Kielcach do czerwca 1999 roku na zasadzie wypożyczenia.

22-letni Sitnicki, były reprezentant Polski juniorów, zadebiutował w barwach Korony NG podczas meczu z Hetmanem w Zamościu, natomiast kontrakt z 24-letnim Trestką został ostatecznie sfinalizowany wczoraj. - Myślę, że obaj zostaną ciepło przyjęci przez kieleckich kibiców i wykażą swoją przydatność do zespołu - powiedział nam Artur Jagodziński, prezes Korony NG. Na mecz z Ceramiką, przynajmniej obecnie, trener Gąsior będzie miał do dyspozycji wszystkich zawodników, gdyż praktycznie nikomu nic nie dolega, nikt nie musi pauzować za kartki. Ceramika to mocny rywal, my bardzo potrzebujemy punktów, więc zapowiada się ciekawy mecz, na który gorąco zapraszam kibiców.

Wczoraj odwiedziliśmy stadion przy ul. Szczepaniaka w Kielcach i trzeba przyznać, że Korona do inauguracji sezonu na własnym obiekcie przygotowuje się bardzo starannie. Trener Gąsior rano przeprowadził zajęcia z zawodnikami, którzy z różnych przyczyn nadrabiają treningowe zaległości, ekipy remontowe malowały ławki na krytej trybunie stadionu, trwała również kosmetyka murawy, która zresztą prezentuje się okazale. - Do soboty wszystko musi być dopięte na ostatni guzik - mówi prezes Jagodziński. - Kibice i piłkarze na stadionie powinni czuć się bardzo dobrze i staramy się, by tak było.

Ceramiką ma dla nich duże znaczenie. Kielczanie liczą, że uda im się w końcu zdobyć punkty, liczą również na doping swoich wiernych kibiców. Warto więc już teraz zarezerwować sobie czas na sobotnie popołudnie i przyjść na stadion przy ul. Szczepaniaka. Emocji sportowych nie powinno zabraknąć, a redakcja „Echa Dnia" jak zwykle przeprowadzi konkurs dla kibiców, którzy po wycięciu kuponów z naszej gazety i wrzuceniu ich do ustawionej na stadionie urny, będą mogli wylosować atrakcyjnie upominki.

Warto również dodać, że na mecz z Ceramiką wojewoda kielecki wprowadził przyspieszony tryb orzekania przed kolegium do spraw wykroczeń. To efekt awantur między kibicami obydwu zespołów w poprzednim sezonie.

Bilety na mecze Korony NG będą kosztować w tej rundzie 10 złotych i 15 zł (kryta trybuna), a dzieci do 10 lat mogą wchodzić na stadion za darmo, ale pod opieką dorosłych. W siedzibie klubu są również do nabycia karnety na rundę jesienną w cenie 90 zł kryta trybuna i 60 zł na pozostałą część stadionu.

Piłkarze Korony po dwóch wyjazdowych meczach sezonu mają na koncie dwie porażki, więc mecz z

Sławomir STACHURA

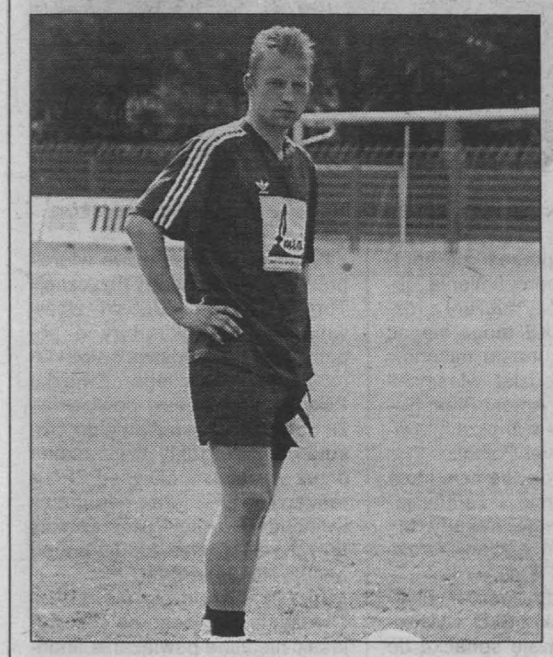

Grzegorz Sitnicki - obrońca.

Tomasz Trestka - pomocnik.

Zdjęcia S. Stachura

Prezes do Australii

Australijski Związek Bokserski zaprosił polskich pięściarzy na rekonesans miejsca igrzysk olimpijskich w 2000 roku, celem zapoznania się z warunkami, jakie będą tam panowały w okresie turnieju pięściarskiego.

Polski Związek Bokserski z zadowoleniem przyjął propozycję i już 18 sierpnia wyjeżdża do Australii sześciu polskich bokserów, którzy wezmą udział w kilku turniejach. Oprócz pięściarzy do Australii udaje się również czwórka działaczy, a wśród nich jako sędzia prezes Okręgowego Związku Bokserskiego w Kielcach Marek Podsiadło.

/jl/

Wójcik skręcił nogę

W KSZO bez euforii

O wyjątkowym pechu może mówić napastnik KSZO Ostrowiec Rafał Wójcik, który na treningu skręcił staw skokowy, co znacznie przedłuży jego oczekiwanie na debiut przed ostrowiecką publicznością. Udział w zajęciach zapowiedział natomiast Tomasz Żelazowski.

Rafał Wójcik, który bardzo chciał zagrać dla kibiców w Ostrowcu Św. skręcił nogę na ostatnim przed meczem z Avią treningu podczas gry „w dziadka". Nadwerężony staw skokowy został włożony w gips i piłkarz musi poczekać na swój ligowy debiut w barwach hutniczej jedenastki.

Tymczasem do zdrowia wraca Tomasz Żelazowski. Napastnik KSZO odbył wizytę u specjalisty i być może za dzień-dwa wznowi treningi. Jego występ w Tarnowie przeciwko Unii jest jednak wątpliwy.

Nadal w kręgu zainteresowań trenera reprezentacji do lat 18 Jana Pieszki znajdują się Daniel Grębowski i Marek Misiewicz, którzy otrzymali powołanie na dwumecz z reprezentacją Ukrainy, który został zaplanowany na 12-14 sierpnia. Obydwa spotkania zostaną rozegrane na Ukrainie. Powołanie otrzymali także utalentowani piłkarze Siarki Tarnobrzeg Dariusz Papierz oraz Stali Stalowa Wola Wojciech Fabianowski.

W KSZO przyjęto wysoką wygraną z Avią bez euforii. Rywal był słaby i wydaje się, że dopiero konfrontacja z solidnym zespołem Unii Tarnów da odpowiedź na pytanie o aktualną siłę ostrowieckiej jedenastki.

/TeZ/

Koszykarze Mitexu trenują w Przemyślu

Kolejne wzmocnienia

Koszykarze drugoligowego Mitexu Kielce ostro przygotowują się do nowego sezonu na zgrupowaniu w Przemyślu. Z kielecką drużyną trenują dwaj testowani zawodnicy z Kazachstanu.

Jak poinformował nas trener drużyny Stanisław Dudzik, jego podopieczni trenują trzy razy dziennie. Rano mają siłownię i trening ogólnorozwojowy, po południu trening z mocnym zaakcentowaniem taktyki i techniki, a wieczorem trening rzutowy. Kielczanie pracują przede wszystkim nad przygotowaniem siłowo-wytrzymałościowym. W zajęciach chwilowo nie uczestniczy Grzegorz Kij, który jest chory. - Chłopcy trenują z dużym zaangażowaniem. W zespole panuje bardzo dobra atmosfera, ale muszę zaznaczyć, że widoczny jest brak w zespole zawodników na pozycji skrzydłowego. Do ligi pozostało niewiele czasu, a bez pozyskania typowych zawodników grających na skrzydle będzie nam bardzo ciężko. W tej chwili dysponujemy na tej pozycji tylko Grzegorzem Sowińskim i Grzegorzem Kijem. To jest niestety za mało - powiedział trener Mitexu Stanisław Dudzik.

*** A jak są obsadzone pozycje rozgrywającego i centra?**

- O rozegranie jestem spokojny. Doświadczeni Mirosław Rajkowski i Michał Diedow będą z pewnością mocną stroną naszej drużyny w tym sezonie. Z pozycją centra jest nieco gorzej. W tej chwili mamy tylko dwóch zawodników - Aleksieja Marczenko, o którego przydatności jest jeszcze trudno się wypowiadać i Krzysztofa Korusa. Pozostali zawodnicy mogą być jedynie uzupełnieniem - dodał trener kielczan.

Jak dowiedzieliśmy się od kierownika kieleckiej drużyny Grzegorza Jałowieckiego, w tej chwili czynione są poważne starania o pozyskanie skrzydłowego z pierwszoligowego klubu i zawodnika grającego na pozycji centra zza oceanu.

/EVA/

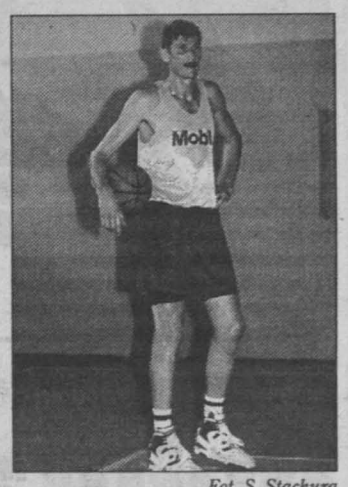

Fot. S. Stachura

Na zgrupowaniu w Przemyślu przebywa również center z Kazachstanu Aleksiej Marczenko.

Kolejne wzmocnienie Kolportera

Rozgrywająca z Ukrainy

Wczoraj przyjechała do Kielc kolejna szczypiornistka z Ukrainy, która być może wzmocni pierwszoligowy zespół Kolportera Ambit. Dwudziestoczteroletnia rozgrywająca Tatiana Nietiacha wyjedzie wraz z kieleckim zespołem na obóz do Koszalina, po którym kierownictwo klubu zadecyduje o ewentualnym podpisaniu kontraktu.

Nietiacha byłaby już trzecią zawodniczką, która wzmocni kieleckie szczypiornistki. Wcześniej podpisano kontrakty z bramkarką Natalią Feldman z Ukrainy oraz Joanną Stokłosą z Cracovii.

Podopieczne trenera Mariana Siewruka rozpoczęły przygotowania w miniony poniedziałek. W osiemnastoosobowej ekipie jest już Joanna Stokłosa, natomiast Natalia Feldman dotrze do Kielc około 10 sierpnia.

- Rozgrywająca Tatiana Nietiacha byłaby poważnym wzmocnieniem naszego zespołu - powiedział prezes Kolportera Ambit Marek Rolak. - Jest to była młodzieżowa reprezentantka Ukrainy, ma 175 centymetry wzrostu. Oczywiście to nie koniec naszych starań zmierzających do budowy silnego zespołu. Prowadzimy rozmowy z kilkom zawodniczkami. Najbardziej zaawansowane i bliskie sfinalizowania są rozmowy z występującą ostatnio w AZS Gdańsk rozgrywającą Małgorzatą Piątkowską.

/mir/

Ewa na Łotwę

Ewa Kisiel, zawodniczka Jodły Bodzentyn wyjedzie na zawody Pucharu Europy i mistrzostwa Europy w biathlonie letnim. Obie imprezy odbędą się w dniach 12-16 sierpnia na Łotwie.

Bodzentynianka otrzymała powołanie do kadry juniorów młodszych po udanym występie na Ogólnopolskiej Olimpiadzie Młodzieży w Dusznikach, gdzie zajęła piąte miejsce.

/mir/

Dobry w szkole i w sporcie

Czoków do Gdyni!

Od nowego roku szkolnego Przemysław Czoków, najlepszy pływak z Kielc, będzie uczniem Liceum Sportowego w Gdańsku. Tam pod okiem Haliny Klimek, trenerki kadry narodowej Sydney 2000, będzie doskonalił swoje umiejętności.

- Przemek chce dalej pływać, a my nie będziemy robili żadnych przeszkód. Uważamy, że Gdańsk to najlepsze miejsce, gdzie mogliśmy go wysłać - powiedzieli nam rodzice Przemka.

Do dziś zawodnik Arki Kielce przebywa na zasłużonych, zdaniem rodziców, wakacjach w Grecji. - Należały mu się - mówi ojciec Przemka. - W roku szkolnym nie miał czasu na wypoczynek, codziennie od godziny 5.30 do 20 przebywał na pływalni bądź w szkole - dodał. W tym roku Przemek z wyróżnieniem ukończył szkołę podstawową ze średnią ocen 5,0.

/gos/

Są w finale

W kolejnym turnieju tenisa ziemnego w kategorii skrzatów (do lat 12) z cyklu Pucharu Lata, który odbył się na kortach AZS we Wrocławiu, wystąpili Marta Sołtys i Radosław Gładyś. Dwójka tenisistów kieleckiego klubu Tęcza-Społem wywalczyła prawo startu w turnieju finałowym, który w dniach 25-28 sierpnia odbędzie się w Katowicach.

We wrocławskim turnieju Marta Sołtys była rozstawiona z numerem 6. Pierwsze dwa pojedynki rozstrzygnęła na swoją korzyść, a w ćwierćfinale uległa rozstawionej z nr 2 Barbarze Krzesińskiej (Slavia) 4:6, 5:7. Ostatecznie zajęła 5 miejsce. W grze deblowej w parze z Karoliną Schab (Tychy) wygrały tylko jeden pojedynek.

W tej chwili Marta i jej młodsza siostra Małgosia przebywają w Hamburgu, gdzie wezmą udział w turnieju.

/EVA/

Typuj z „Echem"

TOTO LIGA

Jak w każdy czwartek podajemy zestawy par w zakładach piłkarskich przygotowanych przez Totolotek SA, poparte naszymi typami. Życzymy Państwu wysokich wygranych.

	Nasz typ
1. Amica Wronki - Widzew Łódź	1X
2. GKS Bełchatów - Stomil Olsztyn	1
3. GKS Katowice - Ruch Radzionków	1X
4. Górnik Zabrze - Pogoń Szczecin	1
5. Legia Warszawa - Lech Poznań	1X
6. ŁKS Łódź - Odra Wodzisław	1
7. Ruch Chorzów - Polonia Warszawa	1X
8. Wisła Kraków - Zagłębie Lubin	1
9. Groclin Grodzisk Wlkp. - Raków Częstochowa	1
10. Polonia Gdańsk - Śląsk Wrocław	1X
11. Hutnik Kraków - Stal Stalowa Wola	1
12. Korona NG Kielce - Ceramika Opoczno	1X
13. Unia Tarnów - KSZO Ostrowiec	2

* Korona kontra Korona
* Granat przegrał z beniaminkiem „okręgówki"

Gry kontrolne

Wczoraj nasze zespoły piłkarskie rozegrały dwa sparingi. Nie doszedł do skutku zaplanowany mecz kontrolny w Połańcu, gdzie miejscowi Czarni mieli grać z Błękitnymi Kielce. Niestety, kielecki zespół nie dotarł na mecz.

*** Korona Nida Gips Kielce - Nowiny/Korona II 3:0 (0:0)**, Pietrasiński, Kozubek, Cichoń.

Korona: Pyskaty - Heinrich, Pacoń, Grzesik, Rutka, Cichoń, Kozak, Pastuszka, Sitnicki, Kubicki, Pietrasiński oraz Kozubek, Grzesik.

Nowiny: Gil - Kwiatkowski, Wojtasiński, Rabiej, Śliwa, Woszczycki, Zaczkowski, Grzesik, Ruszkowski, Gad, Kochanowski oraz Boroń, Grzela, Kozłowski, Szczepaniak, Rumas, Janczak.

Spotkanie można określić jako wewnętrzny mecz Korony, w którym „drugi garnitur" kieleckiego drugoligowca przez 45 minut skutecznie się bronił. Na pochwałę zasłużyli defensorzy Nowin/Korona II, którzy umiejętnie odpierali zmasowane ataki Korony Nida Gips. Po przerwie nieustanny napór podopiecznych trenera Włodzimierza Gąsiora przyniósł efekt w postaci trzech bramek.

*** Orlęta Kielce - Granat Skarżysko 2:1 (0:1)**, Fatyga, Kolomański - Siudek.

Granat: Nobis - Dudek, Przybycień, S. Wroński, Szustak, Skalski, Chołuj, Winiarski, Górlicki, Sochacki, Siudek oraz Świdunowicz, Snopek, Bąk, Rubinkiewicz, T. Wroński, Nowak.

Gospodarze, beniaminek klasy okręgowej, sprawili miłą niespodziankę pokonując rutynowany zespół ze Skarżyska. W pierwszej połowie dominowali goście i z wielu sytuacji wykorzystali jedną. Po przerwie Orlęta przeprowadziły kilka groźnych kontrataków, z których dwa zakończyły się powodzeniem. Podopieczni trenera Wacława Cybulskiego zaprezentowali się przyzwoicie na tle znacznie wyżej notowanego rywala.

/mir, GB/

http://sbc.wbp.kielce.pl

Echo sportowe

Awans Ruchu

Duży sukces odnieśli piłkarze Ruchu Chorzów pokonując w meczu rewanżowym węgierski Vasutas Debrecen 3:0 (2:0) i zapewniając sobie awans do piątej rundy Pucharu Intertoto. Bramki dla Ruchu zdobyli: Bizacki - 2 (24 i 26) i Śrutwa (51). Pierwszy mecz wygrał Ruch 1:0.

/Opr. j/

2 października pięściarski wieczór we Wrocławiu

Gołota się boi

Andrzej Gołota, zawodowy pięściarz wagi ciężkiej, mieszkający na stałe w USA, stwierdził podczas konferencji prasowej w Warszawie, że nie lekceważy żadnego rywala stojącego naprzeciw niego w ringu.

Zapytany, czy boi się szczególnie któregoś z bokserów światowej czołówki, odpowiedział: - Boję się każdego. Tu nie ma żartów. To przecież waga ciężka i każdy cios może przerwać karierę i marzenia o sukcesach. Gołota wraz z żoną Mariolą i menażerem Ziggim Rozalskim, przyjechał do Polski z kilkudniową wizytą, aby promować wielką galę bokserską, zaplanowaną na 2 października we Wrocławiu. Jej kulminacyjnym punktem będzie walka Gołoty z czarnoskórym Amerykaninem Timem Whiterspoonem.

Konferencja prasowa polskiego pięściarza w stołecznym hotelu „Victoria" wywołała rekordowe zainteresowanie prasy.

Organizatorzy Gali we Wrocławiu i walki Gołoty potwierdzili oficjalnie nowy termin tego wydarzenia. Na skutek urazów, jakich Polak doznał w ostatnim pojedynku, Galę przesunięto na 2 października, a bezpośrednią transmisję prowadzić będzie telewizja „Polsat". Ceny biletów - od 100 do tysiąca złotych - skalkulowano na podstawie podobnych imprez w USA, gdzie wejściówki kosztują do tysiąca dolarów. Zainteresowanie jest ogromne, a możliwość obejrzenia walki, podczas bezpośredniej transmisji, będzie miał każdy telewidz. Poinformowano także, że ostatni pojedynek Gołoty z Coreyem Sandersem obejrzało o trzeciej w nocy czasu polskiego półtora miliona osób, a powtórkę, następnego dnia rano, ponad 2 miliony.

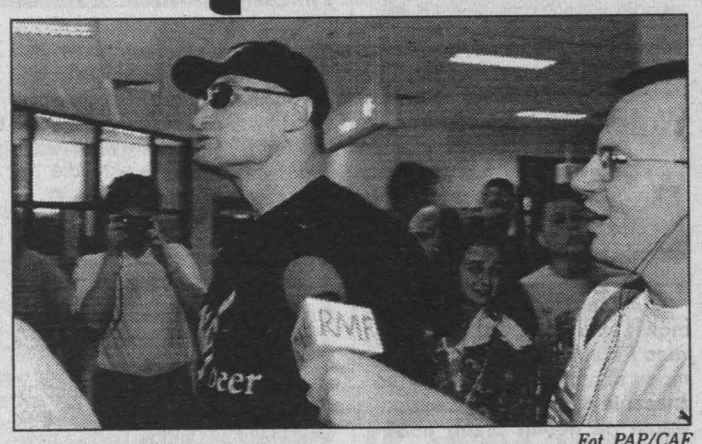

Fot. PAP/CAF

Andrzej Gołota przyjechał na kilka dni do Polski na zaproszenie sponsorów jego pojedynku z Timem Witherspoonem.

Zapytany o stawkę finansową pojedynku we Wrocławiu, Andrzej Gołota odpowiedział, że nie jest ona jeszcze uzgodniona, ale wyniesie prawdopodobnie kilkaset tysięcy dolarów.

- Nie potrafię powiedzieć, co będzie dalej - odparł na pytanie o ewentualny pojedynek z Mike'm Tysonem. - Nie myślę o tym teraz. Skupiam się na walce z Whiterspoonem, która może znacznie poprawić moje notowania w rankingu. Przygotowywać się będę - jak zwykle - na Florydzie, przez około sześć tygodni. Tydzień przed Galą przyjadę do Polski, ale nie przewiduję stoczenia tu pojedynków treningowych.

Wracając do feralnej, błyskawicznie przegranej walki z Lewisem Gołota stwierdził, że jego zdaniem na „performance" na ringu złożyły się dwa czynniki - zastrzyk przeciwbólowy na dwie godziny przed rozpoczęciem pojedynku oraz trema. - Boks to taka dziwna dyscyplina - stwierdził filozoficznie - trzeba w nim nie tylko siły pięści, ale także intuicji, przebiegłości i odporności na ból. Gdybym miał po raz drugi podejmować decyzję o podjęciu treningów pięściarskich, zastanowiłbym się bardzo głęboko. Są przecież inne dyscypliny, gdzie znalazłoby się dla mnie miejsce.

- Czy mogę być negatywnym przykładem zabijaki dla polskiej młodzieży? - zastanawiał się głośno. - Boks to nie bijatyka. To sport. Młodzież trzeba kierunkować na sport, właśnie on może ją odciągnąć od innych, negatywnych zachowań.

Gołota niechętnie odpowiadał na pytania dotyczące walki z Whiterspoonem i ewentualnych następnych pojedynków, podkreślając, że w wadze ciężkiej nawet jeden cios może całkowicie zniweczyć długie przygotowania. Urzędowy optymizm wykazał natomiast menedżer pięściarza Ziggi Rozalski. - Andrzej na pewno będzie mistrzem świata - stwierdził z niezachwianym przekonaniem.

/PAP/

Marian Dziurowicz: Chcę odejść, ale z podniesionym czołem i w odpowiednim czasie

TERMIN DO PIĄTKU

Wczoraj rano w siedzibie PZPN poinformowano, że Międzynarodowa Federacja Piłki Nożnej (FIFA) o trzy dni, a więc do 10 sierpnia, przesunęła termin ewentualnego wykluczenia polskich drużyn z europejskich rozgrywek, jeśli nie zostaną spełnione warunki postawione przez tę organizację. Tymczasem wieczorem FIFA przywróciła poprzedni termin ultimatum - 7 czerwca (piątek) . Obradujący wczoraj w siedzibie PZPN zawieszony zarząd związku wystosował listy do premiera Jerzego Buzka i prezydenta Aleksandra Kwaśniewskiego z prośbą o pomoc w rozwiązaniu konfliktu z Urzędem Kultury Fizycznej i Turystyki.

Fot. PAP/CAF

Na zdjęciu (od prawej) Marian Dziurowicz i Kazimierz Górski.

W warszawskim hotelu „Sheraton" odbyło się wczoraj spotkanie zawieszonych członków zarządu PZPN z przedstawicielami klubów grających w europejskich pucharach. W sobotę kluby te wystosowały do władz związku apel, domagając się m.in. dymisji prezesa Mariana Dziurowicza.

Faks z wiadomością o przesunięciu terminu ultimatum otrzymał wczoraj prezes PZPN Marian Dziurowicz, który poinformował o tym podczas spotkania zawieszonego Zarządu PZPN z przedstawicielami klubów grających w europejskich pucharach. Wcześniej prezes Dziurowicz zwrócił się do FIFA o prolongatę terminu ultimatum. Jak się później okazało FIFA nie zgodziła się na przesunięcie terminu. Nie wiadomo tylko, skąd całe zamieszanie.

Podczas spotkania członków zarządu z przedstawicielami klubów grających w europejskich pucharach nie doszło do oczekiwanego przełomu w konflikcie PZPN - UKFiT. Jedyną konkretną deklarację złożył Ryszard Niemiec, który zaproponował dymisję całego prezydium w zamian za pozostanie na stanowisku prezesa Mariana Dziurowicza. Ponadto zaproponowano wystosowanie kolejnego listu do Jacka Dębskiego.

Na sugestię z sali, czy najlepszym rozwiązaniem nie byłaby dymisja prezesa PZPN, Marian Dziurowicz stanowczo odparł: - Jeden czy dwa głosy nie będą mi mówiły co mam robić. Chcę odejść, ale z podniesionym czołem i w odpowiednim czasie.

Działacze ŁKS-Ptak Łódź, Amiki Wronki, Polonii Warszawa, Wisły Kraków i Ruchu Chorzów byli zawiedzeni przebiegiem spotkania. - Spotkanie to było całkowicie jednostronne. Zabrakło prezesa Dębskiego, na zaproszenie którego prezes Dziurowicz nie wyraził zgody. Nie widzę wyjścia z tej sytuacji, ale mam nadzieję, że mimo wszystko obaj prezesi się spotkają i dojdą do porozumienia. Jeżeli zostaniemy wykluczeni z rozgrywek straty ŁKS mogą sięgać od kilku do kilkunastu milionów złotych - powiedział właściciel łódzkiego klubu Antoni Ptak. Podobnego zdania byli przedstawiciele warszawskiej Polonii. - Wypowiedź Ryszarda Niemca, który powiedział: „Idźcie i załatwcie" brzmi jak z ubiegłej dekady. My nie jesteśmy od negocjacji. Oczekujemy działań PZPN.

Obecny na sali senator Zbigniew Antoszewski z SLD, wytypowany przez komisję senacką do roli mediatora, poparł stanowisko PZPN w konflikcie z UKFiT. - Na początku stałem po stronie pana Dębskiego, myśląc, że jego działania idą w kierunku naprawy polskiej piłki nożnej. Dwa miesiące temu przekazałem szefowi UKFiT zgodę PZPN na jego warunki, m.in. na kontrolę.

Najpierw pan Dębski przystał na to, ale następnego dnia powiedział, że nie może już nic zrobić, bo jest już ustanowiony kurator. Oczywiście dzisiaj już wiem, że był to tylko wykręt. Minister powiedział mi, iż nie zależy mu na odwieszeniu działaczy, gdyż w PZPN trzeba zrobić reformę, którą sam zrobi - powiedział parlamentarzysta.

Senator Antoszewski wyraził przekonanie, że tłem konfliktu jest m.in. sprawa transferu Mirosława Szymkowiaka i stoją za tym duże pieniądze. - Zwrócę się do mojego klubu parlamentarnego o wystąpienie z wotum nieufności do ministra Dębskiego, gdyż okłamany został premier Buzek i minister Tomaszewski - dodał.

Członek Prezydium PZPN Ryszard Niemiec przeczytał listy wystosowane do prezydenta RP i Rady Ministrów. Członkowie Zarządu PZPN zwracają się z apelem o podjęcie działań zmierzających do szybkiego zakończenia konfliktu. Piłkarscy działacze twierdzą, że robią wszystko, aby spełnić wymogi goszczącej niedawno w Polsce delegacji FIFA/UEFA.

Tymczasem jeszcze we wtorek prezes Urzędu Kultury Fizycznej i Turystyki Jacek Dębski złożył wniosek do prokuratury o popełnieniu przestępstwa przez kierownictwo Polskiego Związku Piłki Nożnej. Dębski powiedział, że podstawą wystąpienia do prokuratury były fakty stwierdzone przez osoby kontrolujące PZPN z ramienia UKFiT oraz informacje Komendy Głównej Policji. Zarzuty dotyczą niszczenia dokumentów i nadużyć finansowych.

Sprawa rozpoczęła się od dochodzenia mającego na celu wyjaśnić niejasne powiązania finansowe dotyczące klubu Pogoń Szczecin. W trakcie śledztwa okazało się jednak, że nici tej sprawy prowadzą do piłkarskiej centrali.

Jednocześnie w Polskim Związku Piłki Nożnej rozpoczęła się kontrola NIK, która prowadzona jest na wniosek Sejmowej Komisji Kultury Fizycznej i Turystyki.

/PAP/

w skrócie o sporcie

* W Grecji na mistrzostwach świata koszykarzy wyłoniono już ćwierćfinalistów. W ostatnich meczach eliminacyjnych uzyskano następujące wyniki: Włochy - Portoryko 68:63, Jugosławia - Grecja 70:56, Argentyna - Brazylia 86:76, USA - Australia 96:78. Zestawienie par ćwierćfinałowych jest następujące: USA - Włochy, Hiszpania - Grecja, Rosja - Litwa, Jugosławia - Argentyna. Mecze rozegrane zostaną w piątek.

* W ogłoszonym ostatnio rankingu najlepszych tenisistek świata nadal prowadzi Szwajcarka Martina Hingis, Magdalena Grzybowska zajmuje wysokie 31 miejsce.

* W towarzyskich spotkaniach piłkarskich Brann Bergen (Norwegia) uległ Manchesterowi United 0:4, a FC Liverpool pokonał Inter Mediolan 2:1.

/Opr. j/

„POMARAŃCZOWE LATO"
w Stacjach Paliw CPN

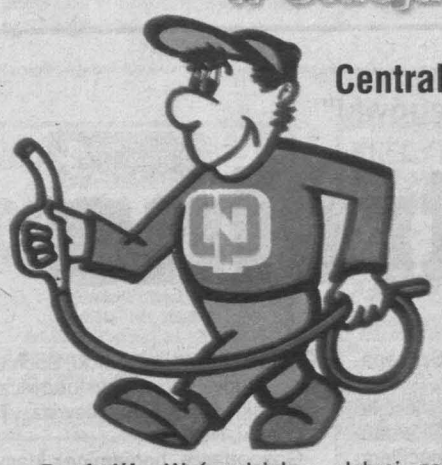

Centrala Produktów Naftowych „CPN S.A."
Oddział w Kielcach
zaprasza
w dniu 8.08. br. do stacji paliw w Kazimierzy Wielkiej
na sobotę pełną
POMARAŃCZOWYCH NIESPODZIANEK

Przyjedź! Weź udział w dobrej zabawie i zatankuj najtańszą benzynę w mieście. Do wygrania weekend dla 2 osób w Ośrodku Wypoczynkowym CPN w Ameliówce. Stacja Paliw w Kazimierzy Wielkiej czeka na Ciebie w godz. od 11 do 14

1346/jw

CENTRUM DAEWOO
LETNIA PROMOCJA
Lanos, Nubira,
Leganza, Tico
Espero, Nexia, Polonez
TERAZ U NAS
KUPISZ NAJTANIEJ
POLMOZBYT AUTO KIELCE Sp. z o.o.
25-655 Kielce, ul. 1 Maja 191
tel. (041) 345-57-75

MAJAMI
PRZEDSIĘBIORSTWO DYSTRYBUCYJNO-USŁUGOWE
KIELCE, UL. ZAGNAŃSKA 27
tel. (041) 345-28-05, 363-15-08
OFERUJE
OLEJ OPAŁOWY
WKŁADY OPAŁOWE

Numerek

12 (15, 20, 30, 33)

Duży Lotek

6, 19, 20, 29, 40, 47

Redaktor prowadzący wydania: Paweł MIJAS, redaktor depeszowy: Marek PIÓRECKI

Redaguje kolegium: Andrzej ZAŁUCKI - redaktor naczelny (368-00-12), Stanisław WRÓBEL - zastępca redaktora naczelnego, Paweł MIJAS - sekretarz redakcji, Anna MAZUR, Krzysztof KOWALIK, Janusz KANIA - zastępcy sekretarza redakcji (tel. 368-22-08). Adres redakcji: 25-953 Kielce 12, skr. 131, ul. Targowa 18, fax: 368-22-18. Działy: informacji - tel. 368-00-88, publicystyczny - tel. 368-58-73, łączności z czytelnikami - tel. 368-22-19, sportowy - tel. 368-22-09, Biuro Reklam i Ogłoszeń Kielce, ul. Targowa 18 - tel. 343-06-21, fax 332-45-40, oddział radomski: kierownik oddziału: Stefan MŁODAWSKI, kierownik redakcji Jerzy WLAZŁO, 26-600 Radom, ul. 25 Czerwca 60, tel./fax 36-00-518, 36-35-356, 36-00-470, oddział tarnobrzeski: kierownik oddziału: Czesław HAŁAJ, ul. Moniuszki 5/34, tel. 823-26-02, oddział w Sandomierzu, ul. Mickiewicza 17A, tel. 832-10-69, oddział w Stalowej Woli, ul. 1 Sierpnia 12, p. 214 (II piętro), tel. 842-67-17, oddział w Mielcu, al. Niepodległości 14/10, hotel „Wisłoka" I p., tel. 583-75-10, oddział w Końskich, ul. Łazienna 13, tel. 372-20-20; oddział w Starachowicach, ul. Radomska 29, tel. 273-41-73; oddział w Ostrowcu Świętokrzyskim, Biuro Reklam i Ogłoszeń - Hotel „Łysica", ul. 3 Maja 13, oddział w Skarżysku - DH „Hermes", III p., ul. Krasińskiego 18, tel. 25-25-016. Rok XXV, ISSN 0137-902X, nr indeksu 350087. Prenumeratę prowadzą wszystkie oddziały „Ruchu" i urzędy pocztowe. Redakcja nie odpowiada za treść reklam i ogłoszeń. Redakcja nie zwraca tekstów nie zamówionych oraz zastrzega sobie prawo ich redagowania i skracania.
WYDAWCA: „Echo Media" sp. z o. o., 25-520 Kielce 12, ul. Targowa 18. Prezes wydawnictwa: Krzysztof ZDEB (tel. 368-00-43). Druk: „Drogowiec" Sp. z o.o., Kielce, ul. Sienna 2.

NAKŁAD KONTROLOWANY
ZWIĄZEK KONTROLI DYSTRYBUCJI PRASY

http://sbc.wbp.kielce.pl