EGZEMPLARZ OBOWIĄZKOWY
WBP w Kielcach
ob. 2814

Echo Dnia
KIELECKIE
kazuje się w województwach: świętokrzyskim, mazowieckim, podkarpackim
Środa, 9 maja 2001 r. Nr 106 (7535) Cena detaliczna 1,20 zł

DZISIAJ:

„Echo Domowe"

Bezpłatny kolorowy dodatek do „Echa Dnia"

UPOJONY I... W POTRZASKU

Zamkniętego w bagażniku mężczyznę oswobodzili policjanci

Zdjęcia A. Piekarski

Pobitego mężczyznę, zatrzaśniętego w bagażniku samochodu oswobodzili wczoraj z potrzasku policjanci. To niezwykłe zdarzenie miało miejsce w południe w centrum Kielc.

Policjanci kieleckiej „drogówki" wjeżdżający radiowozem w ulicę Kapitulną przy skrzyżowaniu z deptakiem zostali zatrzymani przez przechodniów. Funkcjonariusze usłyszeli, że chwilę wcześniej pobito tam mężczyznę, którego napastnicy uwięzili w bagażniku „peugeota 306". Niewiarygodna wiadomość okazała się prawdziwa. W ciasnym bagażniku auta leżał lekko pokrwawiony mężczyzna bez koszuli. Wydobyty na zewnątrz nie mógł jednak opowiedzieć, co się stało i to nie ze względu na obrażenia, lecz na stan alkoholowego upojenia. Oderwany od rzeczywistości pomylił nawet sprawców swoich kłopotów z umundurowanymi oswobodzicielami i na wszelki wypadek naubliżał policjantom. Ci zachowując stoicki spokój wezwali na miejsce karetkę reanimacyjną. „Erka" na sygnale przedarła się przez zatłoczony deptak, a jej załoga przejęła nieszczęśnika, którego przygodę obserwowały tłumy ludzi. Ruch na ul. Leśnej aż do Rynku był przez kilkanaście minut sparaliżowany.

W Komisariacie Policji Śródmieście wczoraj po południu szczegóły zajścia nie były jeszcze znane, ponieważ z mężczyzną z bagażnika nie można było nadal nawiązać kontaktu. Ze względu na obrażenia trafił do szpitala, a nie do izby wytrzeźwień. Samochód okazał się jego własnością. Został przekazany rodzinie poszkodowanego, ale bez kluczyków, bo te zabrali prawdopodobnie napastnicy. Jak zwykle w takich sytuacjach, nie ma też świadków zajścia.

Aleksander PIEKARSKI

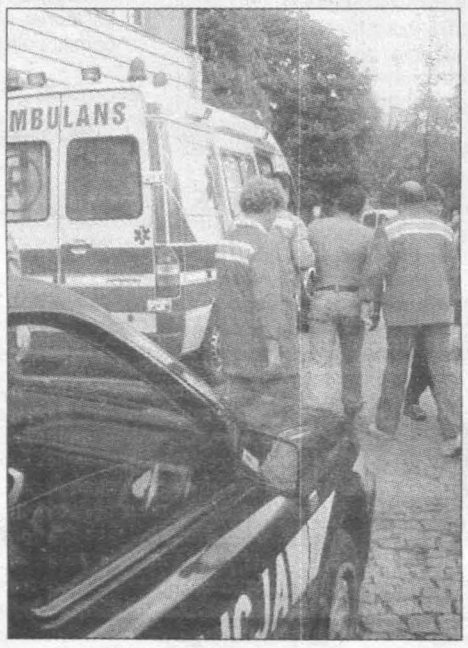

Cztery razy śmierć

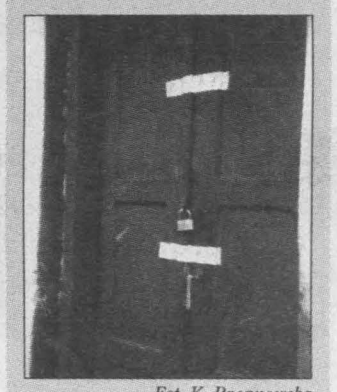

Fot. K. Pacanowska
Zaplombowane drzwi do budynku w Jędrzejowie.

Dwaj mężczyźni ze Skarżyska i Jędrzejowa zginęli od ugodzenia nożem. Mieszkaniec Chmielnika z ranami ciętymi na rękach wykrwawił się na śmierć. 49-letni mężczyzna z powiatu koneckiego zmarł nagle w czasie libacji alkoholowej. Tylko w ciągu jednej doby mieszkańcy województwa świętokrzyskiego dokonali czterech makabrycznych odkryć. W trzech przypadkach oprócz ludzi zawinił... alkohol.

CZYTAJ NA STR. 2

PEWNIAKI ZAWIODŁY

Kolejny egzamin 19 tysięcy świętokrzyskich maturzystów

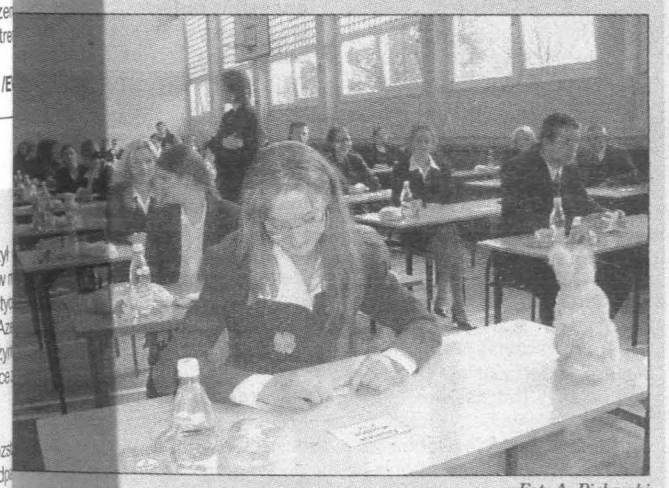

Fot. A. Piekarski
Matura w Liceum Ogólnokształcącym im. H. Sawickiej w Kielcach.

Wczoraj w Kielcach pisemny egzamin dojrzałości z języka polskiego zdawało około 4 tysięcy maturzystów, a w województwie 19 tysięcy. Nie sprawdziły się żadne z krążących wśród uczniów „pewniaków".

Oto tegoroczne tematy maturalne z języka polskiego w województwie świętokrzyskim:

1. Josif Brodski twierdzi, że przeznaczeniem dzieła sztuki zawsze jest przetrwać swego stwórcę". Omawiając wybrane dzieła powstałe do końca XIX wieku wykaż, że wypełniły one swoje przeznaczenie.

2. Przyjmując punkt widzenia wybranych bohaterów literackich, odpowiedz na pytanie poety: „cóż prócz sławy co warte?".

3. Literatura, film, teatr. Która z wymienionych sztuk najbardziej odpowiada Twojej wrażliwości? Odpowiedź uzasadnij, omawiając wybrane dzieła XX wieku.

Czwarty temat był oparty na analizie wiersza Leopolda Staffa „Portret": Zwracając uwagę na sposób kreowania portretu, odpowiedz na pytanie - co według Leopolda Staffa - jest istotą losu człowieka.

/Cieś/

Czytaj także wewnątrz numeru

LIDERZY Z „PIĘĆSETKI"

Największe firmy regionu i... największe straty

Wśród 500 liderów polskiej gospodarki opisanych we wczorajszym wydaniu „Rzeczpospolitej" znalazło się trzynaście firm z regionu świętokrzyskiego. W pierwszej lokalnej piątce królują giganci... od gigantycznych strat. Pozytywnym wyjątkiem są tylko ZEORK Skarżyska-Kamiennej i Lafarge Cement Polska".

„Rzeczpospolita" już po raz trzeci publikuje ranking 500 największych polskich firm tworzony według wielkości przychodów. W tegorocznej jego edycji znalazło się trzynaście firm z województwa świętokrzyskiego. Dla porównania w województwie mazowieckim jest ich aż sto dziewięćdziesiąt.

Pierwszą piątkę w naszym województwie otwiera „Exbud", uplasowany na 39 miejscu. 126 miejsce zajmuje Elektrownia „Połaniec", 134 - skarżyski ZEORK, 160 - Huta „Ostrowiec", a 181 – „Lafarge Cement Polska" z Małogoszcza.

Piątka naszych liderów prezentuje się nieźle, gdy idzie o przychody ze sprzedaży. Gorzej wypada, gdy przyjrzeć się jej wynikom finansowym netto. Huta „Ostrowiec" przy przychodach ze sprzedaży rzędu 750 milionów złotych, ma 137 milionów strat. Straty „Exbudu" w 2000 roku wyniosły 130 milionów, a straty Elektrowni „Połaniec" - ponad 15 milionów. Zyskiem netto mogą się pochwalić skarżyski ZEORK oraz „Lafarge Cement Polska", który miał zysku 120 milionów złotych netto. **(jap.)**

W NUMERZE:

Krowy bez BSE

W województwie świętokrzyskim nie stwierdzono przypadków choroby.

CZYTAJ NA STR. 2

Słucham - „Echo"
0-801 164 279
ULGOWA INFOLINIA DLA CZYTELNIKÓW

JUTRO:

Bezpłatny dodatek do „Echa Dnia"

- Wszystko o ciśnieniu
- Jak chronić serce
- Ruch to lek
- Sposób na zdrowie Doroty Stalińskiej

POKRYCIA DACHOWE
BLACHY 21 Brutto za 1 m2
MONOLIT
BUD MAT
KIELCE ul. Leszczyńska 45
369-27-66 369-27-67

Strefa tańca
radio TAK
12.V. - Disco Park - Rudki
start - 21.00
Echo Dnia

http://sbc.wbp.kielce.pl

Maszyny na dotarciu

Policjanci na „yamahach" wyjechali na drogi

Fot. A. Piekarski

Policjanci na „yamahach 900", najcięższych i najszybszych motocyklach w historii świętokrzyskiej „drogówki", rozpoczęli służbę na szosach powiatu kieleckiego. Od 1 maja starszy sierżant Mirosław Machnik i sierżant sztabowy Robert Kowalczyk wypisali mandaty ponad 100 drogowym piratom. To dopiero początek, bo - jak twierdzą - maszyny są jeszcze na dotarciu.

- Patrolowaliśmy prawie wszystkie drogi powiatu kieleckiego - opowiada Robert Kowalczyk. - Przedwczoraj podczas służby na ulicy Tarnowskiej w Kielcach wypisaliśmy 21 mandatów. Większość kierowców jechała z prędkością większą niż 100 km/h, mimo że byliśmy w terenie zabudowanym. - Do tej pory nikt nie próbował nam uciec - dodaje Mirosław Machnik. - Kierowcy z daleka widzą motory i zdają sobie sprawę, że nie mają szans. Nawet jadący na jakiś zjazd „harleyowcy" profilaktycznie zwolnili na nasz widok i pozdrowili nas. Nasze motory budzą zaciekawienie. Jedynie warszawiacy nie okazywali zdziwienia, bo u nich „yamahy" jeżdżą od dawna.

Policyjne maszyny osiągają w ciągu niecałych czterech sekund prędkość 100 km/h, mogą jeździć z dopuszczalną szybkością 205 km/h, ale na liczniku mają 240 km/h. Policyjni motocykliści mają specjalne ubrania z czarnej skóry, buty z okuciami, białe kaski z mikrofonem ciemieniowym. - Jedyny mankament to radiostacja, która od czasu do czasu traci zasięg, a jej baterie trzeba wymieniać co kilka godzin - mówią policjanci.

Ciężkie „yamahy 900" zakupiła w listopadzie ubiegłego roku dla świętokrzyskiej „drogówki" Komenda Główna Policji. Po dwa motory trafiły do komend w Kielcach, Ostrowcu i Skarżysku. Policjanci, którzy na nich jeżdżą, przeszli specjalne przeszkolenie w stylu trophy w Legionowie. Najwcześniej, bo od 1 maja służbę na „yamahach" zaczęli policjanci z Kielc. - Motory robią wrażenie, bo w miejscach, które patrolują, liczba piratów drogowych maleje - mówi naczelnik Wydziału Ruchu Drogowego KMP w Kielcach Mirosław Sokołowski.

(MPB)

CZTERY RAZY ŚMIERĆ

Alkohol, awantury i desperacja

Dwaj mężczyźni ze Skarżyska i Jędrzejowa zginęli od ugodzenia nożem. Mieszkaniec Chmielnika z ranami ciętymi na rękach wykrwawił się na śmierć. 49-letni mężczyzna z powiatu koneckiego zmarł nagle w czasie libacji alkoholowej. Tylko w ciągu jednej doby mieszkańcy województwa świętokrzyskiego dokonali czterech makabrycznych odkryć. W trzech przypadkach oprócz ludzi zawinił... alkohol.

49-letni mieszkaniec Czermna w powiecie koneckim zmarł wczoraj wieczorem po libacji, jaka odbyła się jego domu. Ze wstępnych ustaleń policji wynikało, że na posesji doszło do awantury. Funkcjonariusze zatrzymali kobietę i trzech spokrewnionych z sobą mężczyzn biorących udział w alkoholowej biesiadzie. - Osoby te zatrzymano do wytrzeźwienia, ponieważ w chwili zdarzenia miały one około 3 promili alkoholu we krwi - powiedział komendant powiatowy policji w Końskich Robert Dybka. - Dopiero sekcja zwłok określi, co było bezpośrednią przyczyną zgonu mieszkańca Czermna. Obecni na miejscu zdarzenia biegli nie stwierdzili na ciele denata poważniejszych obrażeń. Ustalono wstępnie, że uczestnicy libacji raczyli się denaturatem, nie jest więc wykluczone, że doszło do zatrucia. Do tej pory świadkowie zajścia byli w takim stanie, że nie można było ich przesłuchać.

Trzy nietrzeźwe osoby zatrzymano po tragedii, do jakiej doszło wczoraj nad ranem w mieszkaniu przy ulicy Łyżwy w Skarżysku. Wezwana na miejsce policja znalazła zwłoki 48-letniego właściciela lokalu. Na podstawie zeznań sąsiadów ustalono wstępnie, że w domu odbywała się alkoholowa libacja, po której doszło do awantury. 48-latek otrzymał pięć ciosów nożem w klatkę piersiową. Kto je zadał, wyjaśni policja. Ustalono, że w chwili zdarzenia w mieszkaniu przebywała 45-letnia żona ofiary, 23-letni syn oraz 25-letni sąsiad. - Wszyscy uczestnicy zajścia byli pod wpływem alkoholu, dlatego nie mogliśmy ich oficjalnie przesłuchać - powiedział komendant powiatowy policji w Skarżysku Paweł Żak. - Ludzie ci mieli około 2 promili alkoholu w wydychanym powietrzu.

Do awantury po spożyciu alkoholu doszło również w mieszkaniu komunalnym przy ulicy Kieleckiej w Jędrzejowie. Wezwany na miejsce lekarz stwierdził zgon 51-letniego najemcy lokalu. Mężczyzna miał ranę kłutą klatki piersiowej. - Zatrzymaliśmy bezdomnego 46-latka, który wcześniej biesiadował z denatem - powiedział Andrzej Makuch, rzecznik prasowy jędrzejowskiej policji. - Mężczyzna miał ponad 1,8 miligrama alkoholu na litr w wydychanym powietrzu. Twierdził, że ofiara sama nadziała się na nóż. Z jego zeznań wynikało, że 51-latek był załama[illegible] zwaniem do odbycia kary w [illegible]czowskim więzieniu. Ustali[illegible] że mężczyźni znali się od [illegible] dwóch lat, a bezdomny pomi[illegible]wał u denata. Sekcja zwłok [illegible]że, czy ofiara mogła zadać [illegible] sama śmiertelny cios. Zabe[illegible]czyliśmy nóż i odzież obu u[illegible]ników zajścia.

Poranione zwłoki syna zn[illegible] wczoraj rano mieszkanka C[illegible]nika. Częściowo obnażone [illegible] 40-letniego mężczyzny z r[illegible] ciętymi na łokciach i nadgars[illegible] leżało w kałuży krwi w przyb[illegible]ce posesji przy ulicy Sienkie[illegible] - Po wstępnych oględzinach [illegible]sca zdarzenia i rozmowach [illegible]dziną ofiary nie wykluczam [illegible] mężczyzna mógł okaleczy[illegible] sam - powiedział komendan[illegible]ski policji w Kielcach Tadeu[illegible]niarski. - Zabezpieczyliśmy [illegible]wioną siekierę, nóż i kawałki [illegible] które znaleźliśmy na miejsc[illegible]rzenia. Ofiara była znana mi[illegible]wej policji.

Małgorzata PAW[illegible]

Trucizna dla trzech owczarków

Trzy psy, pilnujące dwóch posesji w Ostrowcu Świętokrzyskim, zostały otrute przez nieznanych sprawców.

W nocy z niedzieli na poniedziałek około godziny 2 mieszkanka jednego z domów usłyszała szczekanie psów. Wyjrzała, ale nie zauważyła nic niepokojącego.

Około godz. 7 na podwórku znalazła zwłoki owczarków niemieckiego i kaukaskiego. Trzeci owczarek leżał na podwórku sąsiedniej posesji. Kobieta zawiadomiła policję.

- Przeprowadzona została sekcja zwłok psów. Szukamy sprawców - komentuje Ewa Malowańska, oficer prasowy Komendy Powiatowej Policji w Ostrowcu Świętokrzyskim.

/saba/

Za pobicie dziecka

* Konkubent matki zatrzymany
* Dziewczynka nadal w szpitalu

W Szpitalu Dziecięcym w Kielcach od tygodnia przebywa pięcioletnia dziewczynka, która trafiła tu spod Bałtowa ze śladami ciężkiego pobicia i podtruwania organizmu. Wczoraj decyzją prokuratury zatrzymano konkubenta matki dziecka, który podejrzany jest o spowodowanie obrażeń u dziecka.

26-letnia matka Paulinki powiadomiła pogotowie ratunkowe w Ostrowcu Świętokrzyskim w chwili, gdy córka zaczęła tracić przytomność. Lekarzowi powiedziała, że dziecko spadło z roweru, jednak obrażenia były zbyt poważne i karetka na sygnale zawiozła dziewczynkę do szpitala. Trafiła na oddział chirurgiczny, bo miała posiniaczone plecy, żebra, ręce, nogi, ramiona i szyję. Poza tym była już nieprzytomna, śliniła się, wszystko wskazywało na to, że była podtruwana systematycznie nieznaną substancją. Paulinka w szpitalu znalazła się kolejny raz. Kiedy miała niespełna roczek, trafiła tu z podobnymi urazami. Matka dziewczynki powiedziała lekarzom, że tym razem córkę pobił konkubent. Wczoraj policja zatrzymała podejrzanego o pobicie Paulinki mężczyznę.

Matka dziewczynki ma w sumie pięcioro dzieci. Została pozbawiona władzy rodzicielskiej nad dwójką starszych. Ostatnio mieszkała w gminie Bałtów z konkubentem i trojgiem dzieci w wieku 5 lat, roku i kilkumiesięcznym niemowlęciem.

(AO)

PS. Imię dziecka zmieniono

Złodzieje komputerów

Komputery ze szkoły w [illegible]chadłowie koło Michałowa [illegible] z biur przy ulicach Wi[illegible] Czarnowskiej w Kielcach [illegible]dli ubiegłej nocy złodzie[illegible] początku ubiegłego roku [illegible] sie włamywali się po [illegible] komputerowy ponad 600 [illegible] tym 350 razy do pla[illegible] oświatowych.

Z biura przy ulicy Czarnow[illegible] Kielcach zniknął sprzęt ko[illegible]rowy za 20 tysięcy z[illegible] Złodzieje otworzyli drzwi do [illegible] pokoju prawdopodobnie do[illegible]wanym kluczem, drzwi do p[illegible] wyważyli. Ukradli monitory [illegible]wy komputerowe. Do biur [illegible]sa rabusie weszli przez wy[illegible] wcześniej okno. Ukradli dru[illegible]stacje dysków za 5 tysięcy [illegible] Komputer, skaner i monito[illegible]dzione zostały z pokoju [illegible]cielskiego szkoły w Węcha[illegible] Aby wejść do budynku, z[illegible] wyważyli okno na parterze [illegible] oszacowano na 5,2 [illegible] złotych.

Krowy bez BSE

- W województwie świętokrzyskim nie stwierdzono BSE - informuje Paweł Banasik, wojewódzki lekarz weterynarii w Kielcach. - W ramach monitoringu przeprowadzono 50 prób testem „Proniks chek" oraz trzy próby u zwierząt z objawami neurologicznymi podobnymi do BSE. Wszystkie dały wynik negatywny.

Były to pierwsze próby na BSE przeprowadzone tym testem na zwierzętach w województwie świętokrzyskim. Próbki wożone są do Instytutu Weterynaryjnego w Puławach, specjalnie przystosowanego do badań nad BSE w Polsce. Na razie monitorowano mięso w starachowickim „Constarze". W przyszłym tygodniu przeprowadzone będzie następne 50 lub więcej prób. Na razie weterynarze czekają na specjalne szpatułki i pojemniki na próbny materiał.

Lekarze weterynarii zostali specjalnie przeszkoleni do przeprowadzania badań na obecność BSE we wszystkich gminach województwa świętokrzyskiego. Będą systematycznie monitorować mięso testem „Proniks chek" aż do opanowania europejskiej epidemii.

/DOK/

Gruntowe podejście

Atrakcyjna działka na sprzedaż

O jedną czwartą obniżył Zarząd Miasta cenę wywoławczą gruntu położonego w obrębie ulic: Massalskiego, Kredowej i Karbońskiej w Kielcach. To te działki chciała kupić ponad dwa lata temu spółka HIT. Nowy przetarg odbędzie się 29 maja. To już trzecie podejście do sprzedaży działki, na której władze miasta widziałyby supermarket.

Przypomnijmy, że pierwszy przetarg ogłoszony w listopadzie 1997 roku na grunt w rejonie ulic: Massalskiego, Kredowej i Karbońskiej wygrała firma „Hit", oferując 25 mln zł. „Przetarg stulecia" nie mógł być skonsumowany przez ponad półtora roku, ponieważ kilku byłych właścicieli działek wchodzących w skład gruntu przeznaczonego do sprzedaży wystąpiło o możliwość skorzystania z pierwokupu. Sprawa trafiła do sądu. Ten oddalił roszczenia byłych właścicieli. Po orzeczeniu sądu w wakacje 1999 roku „Hit" zrezygnował z transakcji.

Pod koniec ubiegłego roku ogłoszono nowy przetarg. Wystawiono na sprzedaż działkę o powierzchni 4,58 hektara. Z transakcji wyłączono prawie 1000 metrów o niejasnej sytuacji prawnej. Cenę wywoławczą gruntu ustalono na 23 mln zł. Przetarg nie odbył się, ponieważ nikt się na niego nie zgłosił.

Kolejny przetarg ogłoszono 29 maja. Tym razem Zarząd Miasta miał prawo obniżyć cenę wywoławczą do 50 procent. Zdecydował się zmniejszyć ją o 25 procent i wynosi ona 17 mln 250 tys. zł za 4,58 hektara.

Plan przestrzennego zagospodarowania miasta daje szerokie możliwości wykorzystania gruntu na Ślichowicach. Mogą tu powstać usługi ogólnomiejskie. Zarząd Miasta nie ukrywa, że widziałby w tym miejscu supermarket. To nie podoba się właścicielom osiedlowych sklepów, natomiast wielu mieszkańców byłoby zadowolonych.

/ATA/

MATKA BIŁA SYNKA AŻ ZABIŁA

Po 10 latach przed sądem

Matka ośmiorga dzieci, która po ucieczce ze szpitala psychiatrycznego przez dziewięć lat ukrywała się przed organami ścigania, stanęła przed Sądem Okręgowym w Kielcach pod zarzutem pobicia ze skutkiem śmiertelnym syna, 4-letniego Mateuszka. Kobieta przyznaje się do winy.

42-letnia Alicja W. mieszkała w 1990 r. w Piasku Wielkim niedaleko Buska Zdroju z mężem i pięciorgiem dzieci. Szóste, najstarsze i panieńskie dziecko kobiety wychowywane było przez jej matkę. Małżeństwo od początku układało się źle - Jerzy W. nadużywał alkoholu i pięści, podejrzewał zdrady, twierdził, że pięcioro wspólnych dzieci nie jest jego. Potrafił nawet pobić kobietę, kiedy była w dziewiątym miesiącu ciąży. Był karany za znęcanie się nad rodziną, dostał wyrok w zawieszeniu. Kiedy w 1989 r. Alicja W. z poważnymi obrażeniami ciała trafiła do szpitala, jej mąż został aresztowany i musiał odsiedzieć poprzedni wyrok. W 1990 r. żona została z dziećmi bez środków do życia. Nie pracowała, zajmowała się potomstwem. Jak twierdzą przed sądem sąsiedzi Alicji W. z tamtych czasów, żyła w nędzy, ubranka, jedzenie przynosili jej dobrzy ludzie.

4-letni wówczas Mateuszek był fizycznie upośledzony - miał wadę stóp, wkrótce miał trafić do szpitala w Busku i przejść operację. Jak twierdzi Alicja W., nigdy synka dotkliwie nie pobiła i bardzo go kochała. Jednak sąsiadka, która jest świadkiem w procesie, zwracała jej uwagę, by traktowała 4-latka lepiej i nie biła niepełnosprawnego dziecka.

17 września 1990 r. wieczorem przyniosła wiadro wody, żeby umyć dzieci i położyć spać. Mateuszek wylał całą zawartość wiadra na podłogę. Matka - jak twierdzi - bardzo się zdenerwowała. Złapała kabel od żelazka tak, że obie końcówki zwisały. Zaczęła bić, nie pamięta ile razy. [illegible] mina sobie, że Mateusz [illegible] Nagle zamilkł i upadł na [illegible] Alicja W. mówi, że wzięła [illegible] na ręce i przyłożyła komp[illegible] zorientowała się, że nie ż[illegible] położyła go do łóżeczka [illegible] zabrała pozostałe dzieci [illegible]chała do kuzyna do Busk[illegible] znała się do pobicia syn[illegible]

Została aresztowana. T[illegible] obserwację do szpitala [illegible]trycznego w Morawicy. St[illegible] kilku dniach uciekła. Znala[illegible] w Kielcach partnera i z nim [illegible]kała przez dziewięć lat. [illegible] konkubentowi troje dzieci [illegible]rych najmłodsze ma teraz [illegible] trzy latka. Choć była posz[illegible]listem gończym, nie zosta[illegible]ziona przez policję aż do [illegible]ku. Sprawa wróciła nied[illegible] wokandę sądową. Alicja [illegible] pierwszej po dziewięciu la[illegible] prawie odmówiła składania [illegible]śnień.

Następna rozprawa 30 [illegible]

http://sbc.wbp.kielce.pl

TEMAT DNIA

Przechodniów pytaliśmy wczoraj, jak odbierają reklamę wykorzystującą nazwę województwa świętokrzyskiego oraz czy ich zdaniem takie nazwy nie powinny być znakami chronionymi.

Robert Adamiec: - Wydaje mi się, że to dobry pomysł na promocję naszego regionu. Nie tylko browar skorzysta z nazwy naszego województwa, ale i my zyskamy na tej promocji. Tak myślę.

Dorota Jamrożek, wychowuje dzieci: - Nazwy miast ani województw nie powinny być moim zdaniem umieszczane na żadnych trunkach. To nie jest najlepsza forma reklamy. Na dodatek, nie wydaje mi się dobre wykorzystywanie w celach komercyjnych nazw bliskich wielu ludziom. Świętokrzyskie powinno moim zdaniem kojarzyć się z czymś innym niż z napisem na butelce piwa. Może gdyby reklama dotyczyła innych produktów...

Kazimierz, pracuje poza Kielcami: - Piwo mieszać z województwem? Raczej nie. Wiadomo jak to teraz jest. Nie wolno reklamować alkoholu, więc promuje się piwa bezalkoholowe. Potem mamy WTK „Soplica" albo łódkę „Bols".

Mieczysław Kwaśniewski, pracownik Świętokrzyskiego Urzędu Wojewódzkiego: - Ja jestem przeciwny. Nazwę województwa powinno się chronić. Jedno to reklamować województwo, drugie, jakiś inny produkt. Obie te rzeczy nie mają z sobą nic wspólnego. Tychy nie są nawet w naszym regionie.

/minos/

Zdjęcia A. Piekarski

Piwo świętokrzy...skie

Nazwy województwa można używać bez ograniczeń, chroniony jest jedynie herb

Komentarze i kontrowersje wśród mieszkańców naszego regionu wywołał billboard reklamujący piwo „tyskie". A wszystko to za sprawą wykorzystanej na plakacie gry słów, w której sprytnie połączono słowo „świętokrzyskie" z nazwą marki. - Kto wyraził zgodę na to, by nasze województwo reklamowało alkohol? - pytają czytelnicy.

Wiele osób jest zdezorientowanych i nie wie, czy billboard jest reklamą piwa czy regionu świętokrzyskiego. Tym bardziej że klika tygodni temu ruszyła wielka kampania pod nazwą „Świętokrzyskie - jakie dobre". Tymczasem z akcją tą piwna promocja nie ma oczywiście nic wspólnego.

Trzeba przyznać, że językowa zbitka słów „świętokrzyskie" i „tyskie" jest dość pomysłowa. Czy jednak nazwę naszego województwa można wykorzystać w komercyjnej reklamie?

- Wasze województwo nie jest jedynym, w którym pojawiły się reklamy oparte na podobnym pomyśle - mówi Paweł Kwiatkowski, rzecznik prasowy Kompanii Piwowarskiej.

Wczesną wiosną billboardy „testowano" w poszczególnych dzielnicach Warszawy. Według ich pomysłodawców, zostały one bardzo dobrze przyjęte przez mieszkańców stolicy. Obecnie reklamy wiszą na Śląsku, w województwie lubuskim, w Łodzi, na Podlasiu, w Tarnowskich Górach i Toruniu.

- Do niedawna nasza marka zakorzeniona była jedynie na Śląsku, teraz chcielibyśmy klientom pokazać, że stała się ogólnopolska - przekonuje Paweł Kwiatkowski. Dodaje, że nie trzeba było nikogo pytać o zgodę na wykorzystanie nazwy województwa, bowiem ta nie jest strzeżona żadnymi zapisami.

Fot. A. Piekarski

Rzeczywiście, nazwa regionu jest dobrem ogólnodostępnym, bez przeszkód może pojawiać się np. w nazwach firm czy jakiś przedsięwzięć.

- Kiedyś Łódź próbowała sprzedawać swoją nazwę i wyrok sądu w tej sprawie był negatywny dla władz miasta - przypomina Tadeusz Żołnierczyk, dyrektor Wydziału Promocji Urzędu Miasta w Kielcach.

Jan Mazur, dyrektor gabinetu marszałka województwa świętokrzyskiego mówi: - Po raz pierwszy spotykam się z takim problemem. Nazwę naszemu województwu nadał Sejm w drodze ustawy. Inaczej sprawa wygląda w przypadku herbu - Sejmik uchwalił, że zgodę na jego wykorzystanie musi wydać zarząd województwa. Wiele takich próśb, składanych głównie przez organizacje społeczne i kulturalne, zostało pozytywnie rozstrzygniętych.

Dyrektor Mazur przypuszcza, że gdyby browar wystąpił o zgodę na wykorzystanie świętokrzyskiego herbu w reklamie piwa, to z pewnością zarząd odmówiłby.

Agata NIEBUDEK

W SKRÓCIE

Zmiany na Platformie

Jolanta Daniel nie jest już pełnomocnikiem Platformy Obywatelskiej w województwie świętokrzyskim. Biuro pełnomocnika przekształciło się w Okręgowy Komitet Wyborczy.

Jolanta Daniel złożyła rezygnację w związku z decyzją o kandydowaniu w wyborach parlamentarnych - tego wymaga przyjęta przez kierownictwo PO procedura.

Nowym szefem Platformy Obywatelskiej w naszym województwie został Mariusz Janaszek. Ma 32 lata, z wykształcenia jest lekarzem weterynarii, ale nie pracuje w swym zawodzie - sprawuje funkcję prezesa zarządu Lubelskiego Centrum Leasingowego. Współzakładał Stowarzyszenie „Obywatele dla Rzeczypospolitej" popierające w wyborach prezydenckich kandydaturę Andrzeja Olechowskiego.

/ton/

„Krzyk" Kaczmarskiego

Wczoraj w Wojewódzkim Domu Kultury w Kielcach wystąpił Jacek Kaczmarski, znany poeta i pieśniarz. Artysta, nazwany bardem „Solidarności", zaprezentował utwory znane z nowych nagrań oraz nieco starszych płyt, jak „Krzyk", „Mury", „Raj", „Kosmopolak" czy „Sarmatia". Koncert był podsumowaniem 25 lat pracy twórczej Jacka Kaczmarskiego.

Jacek Kaczmarski, który na stałe mieszka w Australii, wciąż czuje się związany z Polską. Rokrocznie przyjeżdża do kraju z koncertami. Jest autorem wszystkich tekstów oraz muzyki do większości utworów, które wykonuje. Próbował swoich sił także jako pisarz. Koncert w kieleckim WDK został owacyjnie przyjęty zarówno przez starszą, jak i młodszą część publiczności.

/kam./

Zalakowana tajemnica

Tematy z języka polskiego nie przeraziły zdających

Dziś drugi dzień matur. Pisemny egzamin z matematyki, historii, języka obcego, chemii lub innego wybranego przedmiotu zdają uczniowie IV klas liceów i piątych klas techników. Ale dzisiejsze emocje nie dorównają tym, które wzbudzał z racji pierwszeństwa wczorajszy egzamin z języka polskiego. Jak się okazało, niepotrzebnie.

- Tematy nie są podchwytliwe, ale wymagają uważnego odczytania i myślenia, zwłaszcza drugi - uprzedzał kurator świętokrzyski Andrzej Sygut, kiedy wczoraj wręczał dyrektorom szkół średnich zalakowane koperty z tematami. Ich wydawanie rozpoczęto wczesnym rankiem po to, by przewodniczący komisji maturalnych z najbardziej oddalonych miejscowości zdążyli na czas dojechać do swoich szkół. Kiedy o godzinie 5.30 otwierano sejf, na korytarzu kieleckiego kuratorium już czekali dyrektorzy z powiatu sandomierskiego i Kazimierzy Wielkiej.

Fot. A. Piekarski

- Z całego województwa zgłoszono nam trzy przypadki maturzystów, którzy złamali prawą rękę i jednego, który złamał obie, ale wszyscy uczniowie zadeklarowali, że piszą, widać rozbiją gips - żartował kurator.

Na stres Kłapouchy

Przed budynkiem IV Liceum Ogólnokształcącym im. Hanki Sawickiej w Kielcach maturzyści pojawili się wczoraj już o godz. 7.30, choć termin zbiórki był wyznaczony na godzinę 8.45. - Denerwuję się - tłumaczył Robert Domiński z klasy IVb, który przyszedł jako pierwszy, drugi był na miejscu Piotr Zalewski. Na kwadrans przed rozpoczęciem egzaminu plac przed szkołą był już pełny. - Ja się zupełnie nie stresuję - oświadczyła z determinacją Asia Rubak z IVa. - Uczyłam się przez cztery lata, mieliśmy wspaniałą nauczycielkę. Coś na pewno napiszę.

Wielu maturzystów zabrało z sobą maskotki: misie, króliki. - Ja wziąłem Kłapouchego, uważam, że przyniesie mi szczęście - stwierdził maturzysta Grzegorz. Duże zabawki przed egzaminem musiały zostać posadzone pod tablicą. Kłapouchy okazał się jednak wymiarowy. Za rok podczas nowej matury nie będzie już ani maskotek, ani kanapek.

Stresowali się nie tylko uczniowie: - Przeżywam tę maturę podwójnie. Martwię się i o uczniów z naszej szkoły, i o moją córkę, która pisze dziś maturę w I LO im. Stefana Żeromskiego - mówiła Wanda Kwiatkowska, dyrektor IV LO w Kielcach.

Garnitur typu „absolwent"

Nie wszyscy zdający liczyli wyłącznie na własne siły. - Mam specjalnie uszyty garnitur, mieszczą się w nim nawet ściągi formatu A-4. Muszę je mieć, bo z polskiego jestem bardzo cienki - tłumaczył jeden z kieleckich maturzystów. Dowiedzieliśmy się, że tego typu garnitury noszą nazwę „absolwent". Dla dziewcząt przewidziano żakiety. Niektóre mają nawet kilkadziesiąt kieszonek.

- Dziecko, przecież pogubisz się przy takiej liczbie ściąg i kieszeni - martwiła się matka uczennicy liceum w jednej z podkieleckich miejscowości. - Nie bój się, mamo, mam do nich ściągę matkę - stwierdziła maturzystka.

* * *

Większość pytanych przez nas uczniów stwierdziła, że na języku polskim ze ściąg nie korzysta. Zdający byli na ogół zadowoleni z tematów. „Ambitne, ale ciekawe", „średnio trudne" - oceniali najczęściej.

- Tematy dawały możliwość wypisania się, wymagały wyboru pewnej partii materiału - powiedziała Irena Żukowska-Rumin, polonistka z IV LO. - Uczniowie sięgali do lektur obowiązkowych, ale także do utworów spoza kanonu szkolnego. Obok Dostojewskiego czy Conrada, powoływali się także na Tolkiena czy Sapkowskiego. Mniej więcej tyle samo osób pisało trzy pierwsze tematy, analizę wiersza wybrało tradycyjnie mniej osób.

Anna CIEŚLIKIEWICZ

Wczoraj po południu pisemny egzamin maturalny z języka polskiego w województwie kieleckim zdawali także uczniowie szkół dla dorosłych. Mogli wybrać temat: 1. Nowoczesność dzieła sztuki nie ma nic wspólnego z czasem, w którym ono powstało. Niektóre teksty napisane wiele wieków temu są zdecydowanie nowoczesne. Czy podzielasz ten pogląd? Odpowiedź uzasadnij omawiając wybrane utwory. 2. Słowa Sofoklesa: „cel zamierzony i cel osiągnięty - to nigdy nie jest to samo" uczyń mottem rozważań o bohaterach literackich poszukujących sensu życia. 3. Twórcy dawnych epok stawiali przed sztuką konkretne zadania. Czy współczesna literatura ma obowiązki? Rozważ problem odwołując się do wybranych przykładów. 4. Czym są słowa? - spróbuj odpowiedzieć na to pytanie interpretując wiersz Adama Zagajewskiego „Rozmowa z Fryderykiem Nitsche".

Kiedy przestały grać armaty

Wczoraj minęło 56 lat od zakończenia II wojny światowej. Kielczanie uczcili rocznicę przed pomnikiem Zwycięstwa na Kadzielni. - Kiedy w Berlinie podpisywano pokój, w Kielcach chodziłem do szkoły. Było już normalnie, tętniło życie, tylko wspomnienia potworności wojny nie dawały nam spać - wspominał Jan Garycki, prezes Zarządu Miejskiego Związku Kombatantów Rzeczypospolitej Polskiej.

Uroczystości przygotowali wspólnie władze miasta Kielce i Związek Kombatantów RP. Przed pomnikiem stawili się w komplecie wszyscy wiceprezydenci oraz prezydent Włodzimierz Stępień i przewodniczący Rady Miejskiej Stanisław Rupniewski. Zaproszono konsula Rosji oraz wicemarszałka świętokrzyskiego Włodzimierza Wójcika. Marian Winiarski, wiceprzewodniczący Rady Miejskiej, wspominał ofiarność polskich żołnierzy na wszystkich frontach walk z niemieckim okupantem. Podkreślał, że 8 maja 1945 roku, kiedy to podpisano pokój w Berlinie, jest jedynym dniem z tych lat, o którym warto pamiętać. Nie należy zwracać uwagi na światopogląd i orientację polityczną. Wszyscy walczyli o wolną Polskę.

Swoje wojenne przeżycia przypomnieli Tadeusz Zawistowski, prezes Zarządu Okręgu Związku Kombatantów RP w Kielcach oraz Jan Garycki. W uroczystościach wzięli udział kielczanie i młodzież.

Punktualnie w południe zawyły syreny.

/DOK/

Fot. A. Piekarski

Masz problem? Zadzwoń do „Echa"

Jeśli macie Państwo jakiś problem, coś Was irytuje lub próbujecie bezskutecznie załatwić jakąś sprawę - zadzwońcie do nas. Dzisiaj, w godzinach od 17 do 19, pod ulgowym numerem infolinii 0-801-164-279 na Państwa sygnały czeka Agata KROGULEC.

radio TAK
106,5 FM
RADIO TAK PREZENTUJE:
Środa 9.05.2001 r.
Od 6.00 do 9.00
DZIEŃ DOBRY NA DOBRY DZIEŃ
Obudzi Cię i wprowadzi w dobry nastrój Marcin Janaszek
W programie do wygrania BUDZIK RADIA TAK!!!
Między 9.00 a 13.00
„Polowanie na śniadanie!!!"
Wielki konkurs McDonald's, na antenie Radia TAK, który poprowadzi Michał Paszkiewicz
Zadzwoń do nas:
362-22-00 i 362-23-00!!!
USŁYSZYSZ NAS NA:
98,00 i 106,5 FM

http://sbc.wbp.kielce.pl

Piątego nie znaleziono

Z powodu trudnych warunków atmosferycznych ratownicy przerwali akcję poszukiwawczą na jeziorze Łebsko (Pomorskie). Wczoraj nie udało się odnaleźć ciała piątego zaginionego kajakarza.

Pięcioro spośród 11 kajakarzy z Bydgoszczy biorących udział w spływie Łebą zaginęło w niedzielę wieczorem na jeziorze Łebsko. Jak wynika ze wstępnych ustaleń, wysoka fala na jeziorze wywróciła kajaki.

W poniedziałek ratownikom udało się odnaleźć ciała czterech ofiar (jedna kobieta i trzech mężczyzn). Zdaniem lekarzy, wszyscy zmarli z powodu wychłodzenia organizmów.

Wczoraj strażacy nadal szukali ciała piątego kajakarza. Po pięciu godzinach akcję zawieszono z uwagi na trudne warunki atmosferyczne. Poszukiwania zostaną wznowione jak poprawi się pogoda.

- Była zbyt wysoka fala. Pływanie łodzią płaskodenną po jeziorze było niebezpieczne. Przy okazji przejrzystość wody była zerowa i nie było widać dna. Właśnie dlatego musieliśmy przerwać akcję poszukiwawczą - powiedział młodszy aspirant Ryszard Lipski, dyżurny słupskiej straży pożarnej.

Współpraca z Pruszkowem i wyłudzenia VAT

Aleksander G. po przesłuchaniach

Aleksander G., były niezależny senator z Poznania i jeden z najbogatszych ludzi w kraju, został wczoraj po południu, po kilkunastogodzinnych przesłuchaniach, przewieziony konwojem do Sądu Rejonowego w Katowicach. W nocy katowicka Prokuratura Okręgowa postawiła mu zarzut przynależności do gangu pruszkowskiego i udziału w wyłudzeniach podatku VAT. Sąd prawdopodobnie wyda wkrótce decyzję o zastosowaniu aresztu lub innego środka zapobiegawczego wobec G.

- Najogólniej rzecz biorąc, są to zarzuty natury gospodarczej oraz udział w zorganizowanej grupie przestępczej. (...) Jest to grupa pruszkowska - powiedział około północy oczekującym w Prokuraturze Okręgowej dziennikarzom zastępca szefa tej prokuratury Krzysztof Kołaczek.

Wyjaśnił, że chodzi o wyłudzanie podatku VAT. Przestępstw tych dokonywano w 1999 roku. Nie powiedział, o jakie kwoty chodzi.

Prokurator Kołaczek odmówił odpowiedzi na pytanie, czy w zarzutach pojawia się nazwisko zamordowanego w grudniu 1999 roku szefa gangu pruszkowskiego Andrzeja Kolikowskiego, pseud. „Pershing".

Nieoficjalnie wiadomo jednak, że prokuratura zarzuca Aleksandrowi G., że współpracował z „Pershingiem" w wyłudzaniu VAT przy handlu papierosami. Miało to narazić na straty Urząd Skarbowy w Słubicach. Kołaczek ujawnił, że pomysł popełniania tego rodzaju nadużyć gospodarczych, popełnianych przez grupę pruszkowską, wypłynął od Aleksandra G.

- Sam fakt, że przedstawiliśmy zarzuty świadczy o tym, że mieliśmy uzasadnione podejrzenie popełnienia przestępstwa - zapewnił prokurator. Pytany, dlaczego śledztwo w tej sprawie prowadzi katowicka prokuratura, Kołaczek powiedział, że „pewne okoliczności zostały przez nas ustalone i my prowadzimy tę sprawę".

Zaprzeczył, jakoby śledztwo przeciw G. miało coś wspólnego z innym postępowaniem prowadzonym w Katowicach przeciwko grupie pruszkowskiej, tzw. pionowi motoryzacyjnemu (w związku z tą sprawą zostali zatrzymani warszawscy złodzieje samochodów, paserzy, a także urzędnicy, którzy legalizowali ukradzione auta i policjanci, którzy współpracowali z gangiem).

Potwierdził jednak, że śledztwo, które objęło byłego senatora, jest prowadzone w Katowicach od kilkunastu miesięcy. Dodał, że sprawa jest rozwojowa, a zatrzymanie Aleksandra G. nie jest głównym wątkiem tego postępowania.

Prokuratura katowicka prowadzi także śledztwo w sprawie zabójstwa „Pershinga". Podejrzani o to są zatrzymany niedawno w Meksyku Ryszard B. i ścigany listem gończym Ryszard Niemczyk. Niewykluczone więc, że o tym właśnie postępowaniu mówił prokurator Kołaczek.

Aleksandrowi G. za zarzucane mu przestępstwa - udział w zorganizowanej grupie przestępczej i wyłudzenia podatku VAT - grozi do 10 lat więzienia.

Matura bez zakłóceń

Można z protokolantem lub w domu

Wczoraj o godz. 9 absolwenci szkół średnich dziennych rozpoczęli egzaminy dojrzałości. Tradycyjnie w pierwszym dniu matur pisali egzamin z języka polskiego. Na napisanie prac mieli pięć godzin. Kuratoria oświaty nie odnotowały poważniejszych incydentów w przebiegu egzaminów.

Podobnie jak w latach ubiegłych, nie sprawdziły się tematy „pewniaki". Uczniowie stawiali na holokaust, Żeromskiego, Norwida, Iwaszkiewicza, problemy związane z integracją z Unią Europejską. Takich tematów nie było.

Tegoroczna wiosenna sesja egzaminacyjna jest ostatnią „wielką" maturą zorganizowaną według starych zasad. W tym roku szkoły średnie kończące się egzaminem dojrzałości ukończyło ok. 450 tys. młodzieży i dorosłych.

Wśród tegorocznych maturzystów znalazły się także osoby, które pisały egzaminy poza szkołami, m.in. osiem osób zdawało matury w Zakładzie Karnym w Nowym Wiśniczu (woj. małopolskie). Były też takie, którym choroba lub niepełnosprawność uniemożliwiły „normalne" zdawanie. W Białymstoku jeden z maturzystów musiał skorzystać z pomocy specjalnie powołanego protokolanta, stan zdrowia nie pozwalał mu bowiem na samodzielne pisanie.

- W uzasadnionych przypadkach maturzyści mogli pisać egzamin w domu na komputerze. Odpowiedzi na tematy można było też rejestrować kamerą wideo, także w domu ucznia. Dzieje się tak na przykład, gdy uczeń ma złamane obie ręce - powiedział Mirosław Hartung, wicekurator warmińsko-olsztyński. W możliwości pisania matury w domu, według wizytatora olsztyńskiego kuratorium Jadwigi Małkowskiej, skorzystało w całym kraju troje uczniów. Nikogo natomiast nie nagrywano na taśmie wideo.

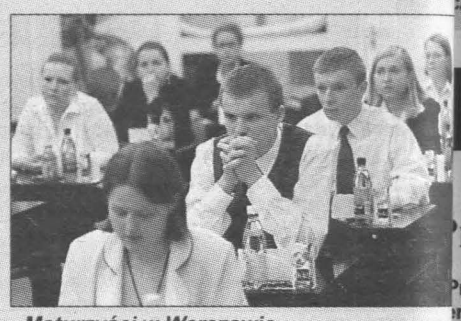

Maturzyści w Warszawie.

NIK w skarbowym

Za nieprawidłowe działanie, opieszałość i nieściąganie długów - NIK krytykuje w najnowszym raporcie urzędy skarbowe. Według Izby, spowodowało to wzrost zaległości podatkowych. Raport obejmuje okres działania urzędów skarbowych od 1 stycznia 1998 r. do 30 czerwca 2000 r.

Wynika z niego, że urzędy nie spieszyły się z egzekucją należności. Na koniec 1998 r. postępowaniem egzekucyjnym objęto bowiem prawie 60 proc. zaległości, a rok później nieco ponad 50 proc.

„Pogarszanie się efektywności egzekwowania zaległości podatkowych spowodowało, że z każdej złotówki zaległości podatkowych wyegzekwowano w 1998 r. 28 groszy, zaś w 1999 - 23 grosze" - czytamy w raporcie.

W 18 urzędach skarbowych NIK stwierdziła nieuzasadnione opóźnienia i przerwy w czynnościach egzekucyjnych. „W ocenie NIK, opóźnienia w księgowaniu zobowiązań podatkowych mogą być, w niektórych przypadkach, przejawem występowania korupcji" - wynika z raportu.

Izba zawiadomiła prokuraturę o popełnieniu przestępstwa przez byłego naczelnika Urzędu Skarbowego w Brzesku. Według kontrolerów, bezpodstawnie wstrzymał on postępowanie egzekucyjne jednego podatnika oraz dopuścił do przedawnienia długu innej osoby.

Sprawozdania nie przyjęte

PKW odrzuciła sprawozdania finansowe komitetów wyborczych Aleksandra Kwaśniewskiego i Mariana Krzaklewskiego - poinformował wiceprzewodniczący PKW Jan Kacprzak.

PKW uznała, że komitet Kwaśniewskiego naruszył przepisy ordynacji, które zakazują przyjmowania pieniędzy od firm z udziałem kapitału zagranicznego.

Natomiast komitet Krzaklewskiego złamał ordynację w zakresie finansowania kampanii z pieniędzy wpłacanych przez osoby fizyczne.

PSL przeciwne

PSL nie zgadza się na zaproponowany przez Komisję Europejską 7-letni okres przejściowy na zakup polskiej ziemi przez cudzoziemców. Ludowcy chcą, by okres ten obowiązywał do momentu m.in. wyrównania się cen ziemi w Polsce i UE. „Naszej zgody na takie warunki nie było, nie ma i nie będzie" - powiedział prezes PSL Jarosław Kalinowski podczas wczorajszej konferencji prasowej w Sejmie.

Tablica po śmierci

Nauczyciele krytycznie odnoszą się do pomysłu

Bez wiedzy i zgody dyrekcji na budynku Szkoły Podstawowej w Czarnej Białostockiej (Podlaskie) rodzina zamordowanego tam dwa tygodnie temu 11-letniego Piotra powiesiła tablicę upamiętniającą śmierć chłopca.

Napis na niej głosi, że 25 kwietnia 2001 roku Piotr P. został zamordowany „za tym murem" oraz, że rodzina prosi o modlitwę w intencji dziecka. Wicedyrektor szkoły Marek Jakimik powiedział wczoraj, że tablica została umieszczona na budynku podstawówki w minioną sobotę, czyli w dniu wolnym od pracy.

Dyrekcja dowiedziała się o tym już po fakcie i nie chce na razie wprost mówić, czy tablica powinna zostać zdjęta. Wystąpiła z pytaniem w tej sprawie do władz samorządowych Czarnej Białostockiej i Kuratorium Oświaty w Białymstoku. Jakimik dodał też, że jeszcze w tym tygodniu dojdzie do spotkania z radą rodziców, by poznać jej opinię.

Anonimowo nauczyciele krytycznie odnoszą się do pomysłu umieszczenia tablicy z takim napisem. Mówią, że sugeruje on związek tragedii ze szkołą inny niż tylko miejsce, w którym doszło do zabójstwa. Obawiają się uogólnień dotyczących pracy pedagogów.

O zabójstwo ucznia podejrzana jest 38-letnia nauczycielka Mariola M., która uczyła dzieci klas I-III (zamordowany Piotr był czwartoklasistą).

Do zdarzenia doszło w gabinecie lekarskim. Piotr zginął od ciosów nożem w szyję. Wykrwawił się, zanim przyjechało pogotowie. Mariola M. zbiegła z miejsca przestępstwa, ale została zatrzymana po dwóch dniach w Markach pod Warszawą. Obecnie przebywa w areszcie. Przyznała się do popełnienia czynu, ale na początku odmówiła składania wyjaśnień. Według prowadzącej śledztwo prokuratury, w kolejnych przesłuchaniach zaczęła wyjaśniać.

Oficjalnie motyw zabójstwa nadal pozostaje nieznany. Nieoficjalnie wskazuje się na powody osobiste zbrodni. Według tej wersji, Mariola M. spotykała się z ojcem Piotrka, chłopiec miał być przeszkodą w tego związku.

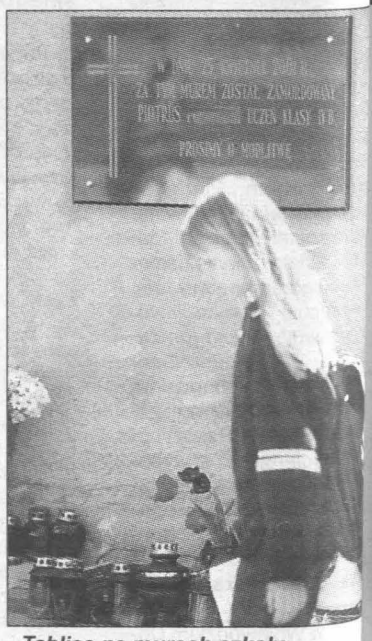

Tablica na murach szkoły.

Drogiej Koleżance
Zofii Domańskiej
wyrazy głębokiego żalu i współczucia z powodu śmierci
OJCA
składają: Koleżanki i Koledzy z Polskiego „Radia Kielce" SA
mo4295

Pani Bożenie Żak
wyrazy głębokiego współczucia z powodu śmierci
MAMY
składają: Koleżanki i Koledzy z Wojewódzkiego Ośrodka Ruchu Drogowego w Kielcach
mo4297

Panu Posłowi
Grzegorzowi Walendzikowi
wyrazy najgłębszego współczucia z powodu śmierci
ŻONY ELŻBIETY
składają: Rada Nadzorcza, Zarząd i pracownicy Spółdzielczej Kasy Oszczędnościowo-Kredytowej im. Franciszka Stefczyka
bk18139

Pani Halinie Górskiej
Zastępcy dyrektora Wydziału Nieruchomości Urzędu Miasta w Kielcach
wyrazy głębokiego współczucia z powodu śmierci
MATKI
składają: Przewodniczący Rady Miejskiej w Kielcach, Prezydent Miasta, koleżanki i koledzy z Urzędu Miasta w Kielcach
mo4299

Panu Posłowi Grzegorzowi Walendzikowi
wyrazy głębokiego żalu i współczucia z powodu śmierci
ŻONY
ELŻBIETY MARII WALENDZIK
składają: Zarząd, Rada Nadzorcza oraz pracownicy Krajowej Spółdzielczej Kasy Oszczędnościowo-Kredytowej w Sopocie
bk18138

Pani Prezes Elżbiecie Milcarz
wyrazy głębokiego współczucia z powodu śmierci
OJCA
składają pracownicy i Związki Zawodowe Zakładów Mięsnych S.A. w Kielcach
mo4296

Panu Stanisławowi Drogoszowi
Prezesowi Towarzystwa Budownictwa Społecznego w Kielcach
wyrazy głębokiego współczucia z powodu śmierci
MATKI
składają: Przewodniczący Rady Miejskiej w Kielcach i Prezydent Miasta
mo4300

http://sbc.wbp.kielce.pl

Samolotu nie oddadzą

Chiny zaprotestowały gwałtownie wczoraj przeciwko wznowieniu amerykańskich lotów szpiegowskich w pobliżu swych wybrzeży oraz - po raz kolejny odmówiły wydania zezwolenia na wylot zatrzymanego na Hainanie samolotu „EP-3".

Amerykański samolot zwiadowczy „EP-3" od 1 kwietnia pozostaje na wojskowym lotnisku na wyspie Hainan. Zdaniem amerykańskich ekspertów technicznych, którzy na miejscu zbadali maszynę, samolot mógłby - po dokonaniu koniecznych napraw - odlecieć stamtąd o własnych siłach. Tymczasem władze chińskie, irytowane wznowieniem lotów samolotów szpiegowskich u swych wybrzeży, zakazały wczoraj wydania zezwolenia na wylot „EP-3" z Hainanu.

We wtorek Pekin zaprotestował formalnie przeciwko pierwszemu od kwietniowego incydentu lotowi amerykańskiej maszyny szpiegowskiej RC-135" wzdłuż północnej części chińskiego wybrzeża.

Z Syrii na Maltę

Ostatni etap pielgrzymki śladami św. Pawła

Jan Paweł II przybył wczoraj po południu na Maltę. Wysiadając z samolotu papież ucałował ziemię maltańską, podaną w koszu. Odpowiadając na serdeczne powitanie prezydenta Malty Guido di Marco, który oczekiwał papieża na lotnisku, Jan Paweł II pozdrowił mieszkańców wyspy, przypominając jej stare chrześcijańskie tradycje.

We wczorajszym przemówieniu, od którego rozpoczął trzeci, ostatni etap swej pielgrzymki śladami Św. Pawła, papież nawiązał do pobytu apostoła na Malcie. Św. Paweł przybył tu jako więzień, przewożony statkiem do Rzymu, aby tam jako obywatel rzymski odpowiadać przed sądem cesarskim.

Statek rozbił się u brzegów nieznanego pasażerom lądu, którym okazała się Malta i pasażerowie pozostali tu przez trzy miesiące, aby wiosną kontynuować podróż.

Papież podkreślił, że na Malcie więzień i jego towarzysze byli traktowani, jak czytamy w pismach apostołów, z „wyjątkowym humanitaryzmem". Jan Paweł II przypomniał w związku z tym „dobroć maltańskiego ludu".

- Przez dwa tysiące lat byliście wierni powołaniu, do którego natchnęło was to spotkanie - powiedział Ojciec Święty.

- Dziś - mówił papież - następca św. Piotra chce was utwierdzić w tej samej wierze i zachęcić do wytrwania w chrześcijańskiej nadziei i miłości (...), której owocem był żywot sług Bożych, których ogłoszę jutro z radością jako błogosławionych".

Wśród witających papieża na lotnisku był arcybiskup Malty Josep Mercieca, razem z biskupami i licznym duchowieństwem. Po południu papież złożył kurtuazyjną wizytę u prezydenta Malty.

Fot. PAP

Ojciec Święty Jan Paweł II słucha hymnu narodowego po przylocie na Maltę.

Sukces prostytutek

Jakie granice samozatrudnienia

Dwie polskie i cztery czeskie prostytutki odniosły pierwszy sukces w bezprecedensowej sprawie wytoczonej przed trybunałem UE w Luksemburgu o granice samozatrudnienia i świadczenia usług w UE przez obywateli z państw kandydujących.

Trybunał opublikował wczoraj opinię rzecznika interesu publicznego (adwokata generalnego) poprzedzającą orzeczenie, w której skrytykował władze holenderskie za restrykcje wobec Polek i ich koleżanek z Republiki Czeskiej.

- Stanowisko rządu Holandii nie znajduje żadnego uzasadnienia w układach o stowarzyszeniu Polski i Czech ze Wspólnotą Europejską z 1991 roku - czytamy w opinii Philippe'a Legera, która posłuży trybunałowi za podstawę do orzeczenia.

Władze holenderskie utrzymywały, że warunkiem skorzystania z dobrodziejstw układów, które zezwalają na prowadzenie w Unii działalności gospodarczej na zasadzie samozatrudnienia, jest wykazanie się kwalifikacjami zawodowymi i biznesplanem.

- Pojęcia działalności gospodarczej (...) nie można ograniczać do działań wymagających kwalifikacji zawodowych i wykonywanych według określonych metod, takich jak wymóg przedstawienia biznesplanu, dokonanie inwestycji i podjęcie długoterminowych zobowiązań - podkreślił rzecznik trybunału.

Sprawa Aldony Małgorzaty Jany (nazwana tak od nazwiska jednej z pokrzywdzonych) przeciw holenderskiemu Ministerstwu Sprawiedliwości jest bezprecedensowa nie tylko ze względu na nietypowy charakter zatrudnienia pań. Jest pierwszą w historii Europejskiego Trybunału Sprawiedliwości, w której wyda on - zapewne jeszcze w tym roku - orzeczenie dotyczące polskich obywateli.

FBI o Gongadze

Przyczyna i data śmierci dalej nieznane

Przeprowadzona przez FBI ekspertyza ciała znalezionego w listopadzie ubiegłego roku w lesie koło Taraszczy pod Kijowem potwierdziła, że należy ono do poszukiwanego od września dziennikarza Georgija Gongadze. O wynikach amerykańskiej ekspertyzy poinformowano wczoraj w Prokuraturze generalnej Ukrainy.

Amerykańskim ekspertom nie udało się ustalić przyczyny ani dokładnej daty śmierci dziennikarza. Znalezione 2 listopada ciało, jak przypuszczają Amerykanie, mogło przeleżeć w ziemi dwa, trzy miesiące. Gongadze zniknął 16 września.

Tymczasem Serhij Hołowatyj - członek parlamentarnej komisji śledczej, badającej fakt zniknięcia Gongadze - wystąpił wczoraj z sensacyjnym oświadczeniem. Hołowatyj twierdzi, że ukraińska prokuratura przekazała Amerykanom do badania nie szczątki znalezione koło Taraszczy, lecz zupełnie inne zwłoki.

Hołowatyj sugeruje w ten sposób, że ukraińska prokuratura „operuje" dwoma trupami. Jeden jest ciałem Gongadze, drugi „używany" jest od czasu do czasu w celu wprowadzenia w błąd opinii społecznej. Próbki „taraszczańskiego ciała" przekazano specjalistom rosyjskim i amerykańskim. W obu przypadkach ekspertyzy potwierdziły, że chodzi o Gongadze.

Łagodniej po pryszczycy

Eksperci weterynaryjni UE znieśli wczoraj większość restrykcji w stosunku do transportu bydła i świń wewnątrz Unii, ale przedłużyli do 19 czerwca sankcje wobec Wielkiej Brytanii - poinformowała Komisja Europejska.

W mocy pozostał zakaz przewozu owiec i kóz. Złagodzono także restrykcje wobec Holandii, która od 15 maja będzie mogła wysyłać świnie z południowej części kraju do uboju w innych krajach Unii, a jutro może wznowić eksport mięsa i produktów mięsnych z pozostałej części kraju.

Miliony dla palaczy

Koncerny boją się późniejszych większych odszkodowań

700 milionów dolarów zgodziły się zapłacić ofiarom palenia papierosów trzy amerykańskie koncerny tytoniowe, które w ubiegłym roku przegrały w sądzie sprawę wytoczoną im z cywilnego pozwu zbiorowego na Florydzie.

Sąd na Florydzie zasądził od pięciu producentów papierosów rekordową sumę 145 miliardów dolarów tytułem rekompensaty za utratę zdrowia z powodu palenia dla około 700 tys. chorych na choroby „tytoniowe" mieszkańców tego stanu i ich rodzin.

W poniedziałek trzy koncerny: „Philip Morris", „Lorillard Tobacco Co." i „Liggett Group Inc." zgodziły się zapłacić poszkodowanym 700 mln dolarów, aby uniknąć w ten sposób wpłacenia dużo wyższej kaucji w poczet przyszłych odszkodowań, którą sąd nakazał im uiścić do czasu ostatecznego rozstrzygnięcia sporu w apelacji. Koncerny odwołały się od werdyktu sądu na Florydzie.

Dwa pozostałe koncerny, przeciw którym skierowano pozew: „R.J.Reynolds Tobacco Co." i „Brown & Williamson" nie zgodziły się na razie na polubowne załatwienie sprawy, ale mogą to jeszcze uczynić później.

Decyzja trzech koncernów jest miarą jak poważnie traktują producenci papierosów groźbę niekorzystnych dla siebie orzeczeń sądowych w coraz liczniejszych pozwach palaczy. Ci ostatni oskarżają ich o wprowadzanie w błąd opinii co do szkodliwości palenia, a nawet ukryte szpikowanie papierosów substancjami uzależniającymi.

Koncerny tytoniowe twierdzą, że werdykt nakazujący im zapłacić 145 mld dolarów będzie z pewnością uchylony w apelacji, ale mimo to postanowiły zapłacić 700 milionów, które na podstawie zawartej w poniedziałek umowy nie będą im zwrócone, nawet gdyby w procesie apelacyjnym uzyskały korzystne dla siebie orzeczenie.

W razie uchylenia ubiegłorocznego werdyktu z Florydy zwrócona będzie tylko dodatkowa kaucja w wysokości 1,3 miliarda dolarów, także uzgodniona między obu stronami.

W zamian za zgodę na bezwarunkową wypłatę 700 mln dolarów, adwokaci ofiar zgodzili się nie kwestionować w sądach ustawy uchwalonej w kwietniu w Kongresie Stanowym Florydy, na mocy której koncerny tytoniowe zobowiązane są do wpłacenia kaucji w poczet odszkodowań tylko po 100 mln dolarów od jednej firmy.

Poprzednio koncerny musiały wpłacać kaucje w pełnej wysokości zasądzonego odszkodowania, czyli łącznie 145 mld dolarów.

Konto osobiste w INVEST-BANKU

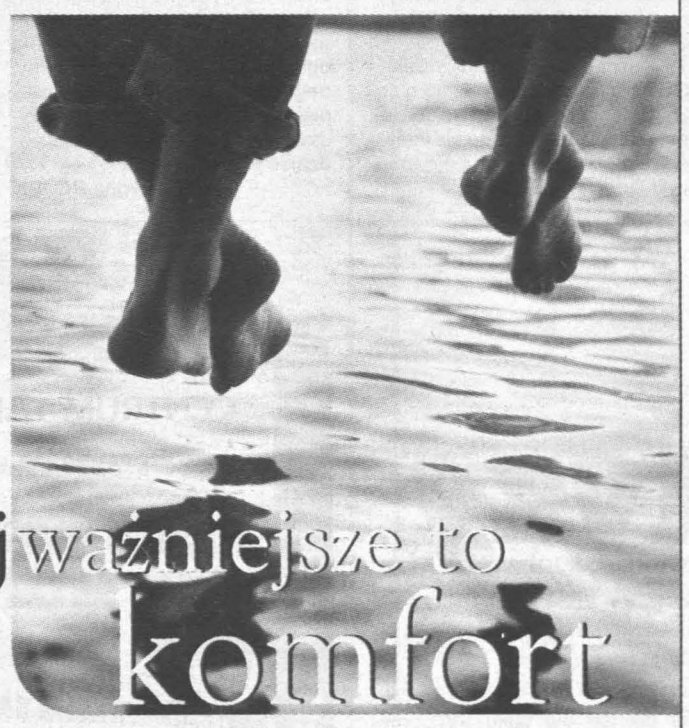

- oprocentowanie rachunku 10,3%
- bezpłatne prowadzenie konta
- karta płatnicza za darmo

Maestro TWOJE PIENIĄDZE ZAWSZE Z TOBĄ

Centrum Informacyjne: 0 801 18 99 07 www.investbank.pl

INVEST BANK SA

Zapraszamy:
Kielce, ul. Piotrkowska 12; Ostrowiec Świętokrzyski, ul. Siennieńska 12; Radom, ul. 25 Czerwca 60; Skarżysko-Kamienna, ul. Sokola 10

IA/1800/2

Konkurs „Echa Dnia"

KASANOWA

Z nami wygrało już 300 osób!

UWAGA!

LOSOWANIE NAGRÓD PIENIĘŻNYCH

Już jutro, o godzinie 10, w kieleckiej redakcji „Echa Dnia" odbędzie się losowanie nagród głównych pieniężnych. Zapraszamy na nie wszystkich uczestników konkursu „KasaNowa"!

/BW/

NAGRODA GŁÓWNA 10.000 zł
1 x 2500 zł
1 x 2000 zł
5 x 1000 zł
10 x 500 zł
5 x 200 zł

Etap zakończony

Komisja Europejska zaleciła państwom „piętnastki" zamknięcie negocjacji z Polską na temat polityki społecznej i zatrudnienia.

Opracowany przez organ wnioskodawczy i wykonawczy UE projekt stanowiska trafił wczoraj pod obrady przedstawicieli państw członkowskich, którzy mogą go zatwierdzić przed zaplanowaną na przyszły tydzień sesją negocjacyjną z Polską. Polityka społeczna i zatrudnienia jest 16 z 29 działów rokowań uznanych przez UE za bezproblemowe w negocjacjach z naszym krajem.

Strony 4, 5 przygotowano na podstawie materiałów PAP

http://sbc.wbp.kielce.pl

RODZINNA SIELANKA Z WEEKENDOWĄ KŁÓTNIĄ

Dali ci długi weekend i co z nim zrobiłeś?

Długi majowy weekend pozwolił nam odpocząć, ale przymusowe przebywanie z rodziną może doprowadzić nas do nowych odkryć, a nawet dramatów. Na początku oczywiście była radość i mnóstwo planów, że wreszcie wszyscy pobędziemy razem, nagadamy się z dziećmi do woli, odwiedzimy dawno nie widzianych znajomych i poleżymy, rozkoszując się nicnierobieniem. To było nasze wyobrażenie, bo rzeczywistość okazała się dla wielu zupełnie inna.

Bliscy mnie denerwują

- W ciągu tygodnia nasze życie koncentruje się zwykle wokół pracy - opowiada Kamil z Radomia. - Wstajemy przed siódmą, jemy szybkie śniadanie, to z nas, które ma lepszy nastrój, zawozi synka do przedszkola i rozjeżdżamy się do pracy. Po południu dziecko odbiera opiekunka i spędza z nim dwie, trzy godziny, żona wraca z firmy po 18. Ja jestem w domu około 22, kiedy Michałek już śpi. Zjadam małą kolacyjkę, pracuję jeszcze z godzinkę przy komputerze, a potem padam ze zmęczenia. Teraz, w czasie tego weekendu, odkryłem, że rodzina mnie denerwuje i zupełnie nie wiem, co z nimi robić. Najbardziej byłbym zadowolony, jakby żona dała mi święty spokój i poszła z synkiem do wesołego miasteczka, a ja mógłbym trochę popracować. W końcu kierownicze stanowisko, jakie mam, do czegoś zobowiązuje i nie mogę czytać dziecku bajek, jak robota leży.

Najpierw zaczęła się niewinna rozmowa, pytania, co zostało załatwione, potem oskarżenia. On zarzucił jej, że niedokładnie sprząta mieszkanie, rozpuściła dzieci i daleko jej do Claudii Schiffer, ona jemu, że tylko wybrzydza, nic mu nie smakuje, wymagania ma jak król, a przynosi za mało pieniędzy.

Kielczanin Paweł w czasie ostatnich wolnych dni uświadomił sobie z całą jaskrawością nudę swojego 14-letniego małżeństwa. – Dokładnie wiedziałem, jak będzie wyglądał nasz poranek, co żona zrobi na obiad i zaproponuje zaraz po nim, co powie jak przyjdą teściowie, jaki dowcip sprzeda swojej przyjaciółce i jak przebiegnie wieczorne współżycie seksualne - wylicza. - W tym nadmiarze wolnego czasu przeraziło mnie to, że już nic nowego mnie nie czeka, a rutyna zabija nasz związek. Nie ma w nim żadnego dreszczyku emocji, niespodzianek, fascynacji. Długi weekend zamiast nas zbliżyć, jeszcze bardziej oddalił od siebie.

Zaczęli się kłócić

Grażyna ze Starachowic ma podobne doświadczenia. Mieli do dyspozycji pięć dni wolnego, dzieci odwieźli do rodziców, ale kiedy mąż zapytał, czy nie wybrałaby się z nim na wycieczkę do Sandomierza, uświadomiła sobie, że woli zostać w domu. Właśnie podczas tego weekendu odżyły wzajemne konflikty i urazy, mąż nie zgodził się kupić jej „seicento", nie mieli o czym rozmawiać, zaczęli się kłócić. Zrozumiała, że coraz wygodniej jest jej prowadzić oddzielne życie.

- Cieszyłam się, że wreszcie odpocznę - mówi Jola z Kielc. – A tu nic z tego. Już od wtorkowego poranka mojemu mężowi nic się nie podobało, łaził po domu ze skrzywioną miną i wszystko krytykował. Kiedy włożyłam swój nowy kostium, zarzucił mi, że za bardzo się wystroiłam i nazwał mnie „lalunia-piernik", że niby za stara na takie jaskrawe kolory jestem. Gdy dowiedział się, że wybieram się do przyjaciółki, skwitował, że ta moja Wiesia jest głupia jak krowie g... Popsuł mi humor na wszystkie dni.

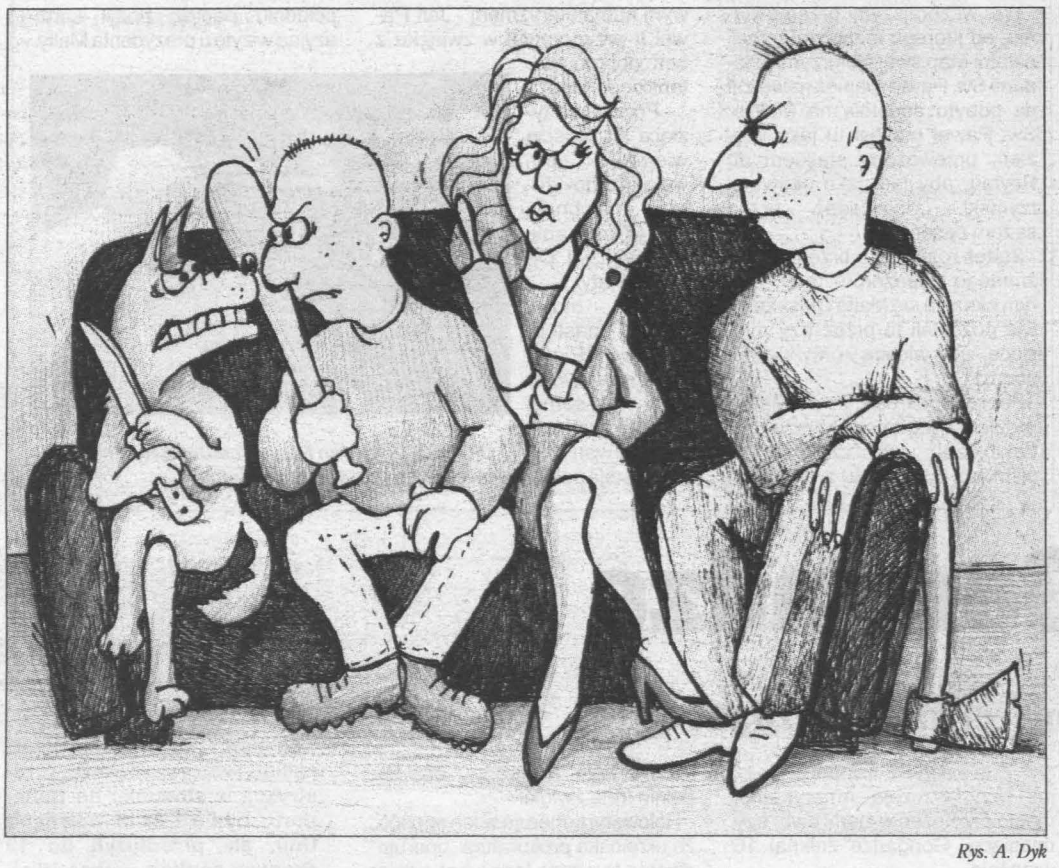

Rys. A. Dyk

Pociechy przeszkadzają

Maciek razem z żoną Olą ze Skarżyska przyznają, że bardzo tęsknili do razem spędzonych chwil. We wtorek rano pospali dłużej i poleżeli w łóżku do południa, ale potem wybuchła awantura. Najpierw zaczęła się niewinna rozmowa, pytania, co zostało załatwione, potem oskarżenia. On zarzucił jej, że niedokładnie sprząta mieszkanie, rozpuściła dzieci i daleko jej do Claudii Schiffer, ona jemu, że tylko wybrzydza, nic mu nie smakuje, wymagania ma jak król, a przynosi za mało pieniędzy. – W te wolne dni potrafił wejść do kuchni i dyktować mi, jak mam gotować zupę i piec mięso - opowiada Jola. - Odczułam na sobie, że powiedzenie: chłop w chałupie jest jak wrzód na d... ma głęboki sens.

Dodatkową przyczyną rodzinnych konfliktów mogły stać się pociechy.

- Miałem okazję dłużej go poobserwować i stwierdziłem, że od rana do wieczora jest naburmuszony, nadęty i wiecznie z czegoś niezadowolony - mówi o swoim 15-letnim synu Krzysztof z Kielc. - Snuł się po domu, a gdy go o cokolwiek zapytałem, był cięty jak osa. Nic nie robił, nic go nie interesowało oprócz nażarcia się i muzyki.

Jego sąsiadka z klatki Alina, myśląc o swojej szesnastolatce też doszła do wniosku, że wychowała żmiję na własnej piersi. W weekend miała migrenę, ledwo patrzyła na oczy, ale dziewczyny to wcale nie obchodziło, ciągle tylko dopytywała się, czy matka skróciła jej spódnicę. Kiedy rodzicielka chciała się do córki przytulić czy pocałować, ona rzuciła, czy już całkiem zdziecinniała i żeby nie robiła jej obciachu.

Ile małżeństw odkryło w ciągu ostatniego weekendu, że lubią oglądać zupełnie inne programy, mają różne poglądy na wychowanie dzieci i politykę, a także na wydawanie pieniędzy oraz na spędzanie wolnego czasu?

Iwona ROJEK

Kiedy nowy PIT

Nie wiadomo, kiedy przyjmie opracowywa pod kierownictwem m stra finansów Jarosła Bauca, projekt ustaw podatku od dochod osobistych. Pierwot deklarowanym termin była pierwsza dekada ja tego roku. Dzięki re mie przepisy podatko mają stać się zrozumia przejrzyste dla przec nego podatnika. Pro zakłada między inny uproszczenie i obniże progów podatkow oraz likwidację niek rych ulg.

- Jest to autorska konce ministra Bauca. Musi ona stać zaakceptowana przez dę Ministrów, wtedy zn będą szczegóły - powiedz nam Anna Puzyna-Sobocin z biura prasowego Minis stwa Finansów.

Projekt zakłada uproszcz i obniżenie stóp podatkow Zamiast trzech wiązujących obecnie, w w kości 19, 30 i 40 proc., min Bauc proponuje tylko dwa gi podatkowe - 17 oraz 34 Likwidacja środkowego p 30 proc. oznaczałaby, że by, które będą zarabiać do tysięcy zł rocznie, płaciłyby ko 17-procentowy pod Obecnie oddają one fisku ponad 2-krotnie większą c swoich dochodów. Obniż podatków jest, zdaniem m stra Bauca, warunkiem niecznym do zmniejszenia py bezrobocia w Polsce.

W projekcie reformy wolne od podatku p stałyby lokaty bankowe. może zlikwidowane by niektóre ulgi związane z downictwem mieszka wym. Przewidywana jest nież likwidacja możliw wspólnego rozliczania małżonków. Proponow jest także włączenie do chodów podlegających d datkowaniu tych świad pracowniczych, które te są zwolnione z PIT. Pro ministra Bauca nie zak wprowadzenia tak zw ulgi prorodzinnej.

Nie będzie kolejnej ekspertyzy

Oskarżony musiał mieć kontakt z ciałem dziecka

Choć obrońcy Jarosława H., oskarżonego o zamordowanie w 1998 roku 14-letniej dziewczynki, chcieli zakwestionować kolejną opinię biegłego osmologa, następnego eksperymentu dotyczącego rozpoznawania zapachów nie będzie. Biegły, który miał zastrzeżenia do poprzednich badań stwierdził, że skoro pięć różnych psów rozpoznało zapach H., mężczyzna musiał mieć kontakt z ciałem dziecka. Sąd Okręgowy zapowiedział, że proces zmierza ku końcowi.

Jarosław H., któremu prokuratura w Starachowicach zarzuca zamordowanie na tle seksualnym 14-letniej Joasi, w areszcie przebywa już ponad dwa lata. Ostatnio tymczasowe aresztowanie, którego termin upływa 30 czerwca br. przedłużał mu Sąd Apelacyjny w Krakowie. Do tej pory kielecki Sąd Okręgowy powinien zakończyć proces.

Oprócz poszlak, z bezpośrednich dowodów przeciwko oskarżonemu pozostało niewiele. Ciągle najważniejszym z nich jest ekspertyza osmologiczna. Psy wyszkolone w rozpoznawaniu zapachów wskazały na Jarosława H. jako na osobę, która na ciele zamordowanej dziewczynki i na kocach, w które owinięto zwłoki, pozostawiła swój wyraźny ślad zapachowy. Jest też wynik badań poligraficznych (czyli na tzw. wykrywaczu kłamstw), ale te od grudnia 1998 r. nie mogą być bezpośrednim dowodem przed sądem.

Główna więc uwaga obrońców oskarżonego skupiła się na próbie obalenia ekspertyz osmologicznych, bo zdaniem mecenasów uznanie winy podsądnego nie może zależeć od rozpoznania przez psy. Rodzina Jarosława H. wynajęła więc trzeciego obrońcę, profesora UJ Jana Widackiego, który uznawany jest za specjalistę z zakresu badań kryminalistycznych. Tyle że mecenas Widacki wielokrotnie dowodził o wyższości osmologii i niezawodności psów w takich przypadkach, teraz musi robić coś zupełnie przeciwnego. Profesor już wcześniej zakwestionował wyniki badań przeprowadzonych przez specjalistów policyjnych. Obrońcy zażądali wystąpienia przed sądem innego biegłego, który nie byłby policjantem.

I tak też się stało. W poniedziałek na rozprawie swoją opinię wygłaszał profesor Tadeusz Jezierski z Instytutu Genetyki Polskiej Akademii Nauk. Choć miał pewne zastrzeżenia co do sposobu pobierania i przechowywania dowodowych konserw zapachowych, czy doboru psów do eksperymentów poprzednich, on również uznał, że Jarosław H. z ciałem dziecka bezpośredni kontakt musiał mieć i to na tyle długi, by psy rozpoznały go i wskazały na niego aż pięciokrotnie. Po tej wypowiedzi sąd uznał, że nie ma powodów, by przeprowadzać kolejny eksperyment osmologiczny i zapowiedział, że w ciągu miesiąca proces powinien się zakończyć.

Następna rozprawa 30 maja.

Agnieszka OGONEK

http://sbc.wbp.kielce.pl

UNIA DLA POLSKI W 2004 ROKU

Rozmowa z przewodniczącym Komisji Integracji Europejskiej Tadeuszem Mazowieckim

*** Panie premierze, kiedy, pana zdaniem, wstąpimy do Unii Europejskiej - w 2003, 2004 czy może jeszcze później?**

- Według mnie, rok 2004 jest realny. Jeżeli mówi się, iż kraje kandydujące powinny wejść do UE w takim okresie, by wziąć udział w debacie nad budżetem Unii od roku 2006 - a ta będzie się toczyć w latach 2004-2005 - to wydaje się, że integracja powinna nastąpić na przełomie roku 2003-2004.

Fot. A. Piekarski

*** Data integracji przesuwa się od lat. Wpierw miał to być rok 2000, potem 2001, a teraz okazuje się, że będziemy musieli poczekać jeszcze dłużej. Dlaczego, pana zdaniem, tak się dzieje?**

- Sądzę, że Unia jest nie dość przygotowana na przyjęcie nowych członków. Ale poza aspektem politycznym istnieje też inny, bardziej namacalny: koszty przyjęcia nowych państw. Okazuje się, że nie ma zgody co do tego, kto i w jakiej wysokości powinien je ponosić.

*** Poparcie naszych obywateli dla integracji z państwami Unii zmniejsza się z roku na rok. Sądzi pan, że ten proces uda się zahamować - a jeśli tak: w jaki sposób?**

- Uda się, przede wszystkim poprzez rzetelną informację: mówienie czym realnie jest Unia, rozwiewanie pewnych negatywnych stereotypów, ale i mówienie ludziom jasno, iż wspólnota europejska to nie jest jakiś raj, którego doświadczymy, gdy tylko się z Unią zintegrujemy. Jednym słowem: potrzebna jest naprawdę duża praca informacyjna i ona musi być koniecznie wykonana.

*** Ale z tą pracą informacyjną jakoś nikomu się do tej pory nie spieszy...**

- Niestety, to fakt i ciągle o tym mówię z trybuny sejmowej.

*** Jak ocenia pan proces naszego przygotowania do integracji?**

- Jest bardzo duży postęp, jeśli chodzi o dostosowywanie naszego prawa do standardów unijnych - tu naprawdę nie mamy się czego wstydzić. Ale jest też sporo do zrobienia w zakresie tzw. przeobrażeń instytucjonalnych. Trzeba znaleźć skuteczniejsze metody walki z korupcją, poprawić bezpieczeństwo obywateli, usprawnić działanie sądów. To wszystko przed nami.

*** Dziękuję za rozmowę.**

Tomasz NATKANIEC

Samopomoc?

Przywłaszczenie 3 tysięcy złotych, zebranych na zakup respiratora dla chorego, a także sfałszowanie podpisów oraz wyłudzenie poświadczenia nieprawdy zarzuca radomska prokuratura Mirosławie T. Podejrzana utrzymuje, że pieniądze zagarnął ktoś inny.

Stowarzyszenie „Niezależni Bezpartyjni Dzieciom" zostało zarejestrowane 9 kwietnia 1997 roku. Na dołączonej liście założycieli widniało 15 podpisów.

Lista sfałszowana

Jak wykazało prowadzone przez prokuraturę śledztwo, zostały one sfałszowane przez Mirosławę T. Ona sama twierdziła, że dysponowała ustnymi upoważnieniami założycieli do rejestracji, ci jednak temu zaprzeczyli. Stowarzyszenie zajmowało się prowadzeniem akcji charytatywnych, organizacją imprez dla dzieci, a także koordynowało poczynania w naszym regionie Wielkiej Orkiestry Świątecznej Pomocy.

Skargę na działalność stowarzyszenia złożył ojciec 17-letniego, chorego chłopca, dla którego prowadzono zbiórkę pieniędzy na zakup respiratora. Według niego, Mirosława T. sama się zgłosiła z ofertą pomocy. Pieniądze zbierano przed kościołami i w miejscach publicznych. Na konto chłopca przelano tysiąc złotych. Pieniądze te przekazała firma. Nie wiadomo natomiast, co stało się z 3 tysiącami złotych pochodzącymi ze zbiórek ulicznych.

Osoba nie istnieje

Jak utrzymywała w czasie śledztwa Mirosława T., odpowiedzialna za przekazanie ich pod właściwy adres była kobieta o nazwisku „Ewa Winiarska". Podczas śledztwa okazało się, że osoba o takich danych i numerze Pesel nie istnieje. Również rodzice chłopca nie przypominali sobie, by kiedykolwiek widzieli lub kontaktowali się z „Ewą Winiarską". Zdaniem prokuratury, wyjaśnienia składane przez Mirosławę T. są nieprawdziwe i stanowią jedynie przyjętą przez nią linię obrony.

Stowarzyszenia już nie ma

Akt oskarżenia w tej sprawie wczoraj trafił do sądu. W styczniu 2001 roku założycielka stowarzyszenia, pomimo poinformowania Jerzego Owsiaka o istniejących nieprawidłowościach, nadal kierowała w Radomiu Wielką Orkiestrą Świątecznej Pomocy. Owsiak mówił wówczas, że ma do Mirosławy T. zaufanie. Przed kilkoma tygodniami stowarzyszenie przestało istnieć.

/pok/

„Trzuskawica" wciąż państwowa

Nie wiadomo jak długo podkielecka „Trzuskawica" będzie czekała na inwestora strategicznego. Rozmowy prowadzone od ubiegłego roku przez Ministerstwo Skarbu, które jest właścicielem spółki, nie przyniosły dotychczas rezultatu.

Pierwszym kandydatem do kupna „Trzuskawicy" był belgijski koncern „Carmeuse", który ostatecznie zrezygnował z podpisania umowy. Kolejnym na liście inwestorów był irlandzki koncern CRH, który pod koniec ubiegłego roku uzyskał wyłączność na negocjacje w sprawie zakupu „Trzuskawicy". Jak się jednak okazuje i ta firma nie zdecydowała się na kupno „Trzuskawicy".

- W kwietniu podjęta została decyzja o skierowaniu nowego zaproszenia do rokowań w sprawie sprzedaży zakładów. Obecnie trwają prace nad uaktualnieniem informacji o kondycji finansowej „Trzuskawicy". W najbliższym czasie będą one przekazywane potencjalnym inwestorom - poinformowała nas Agnieszka Dłuska z biura prasowego Ministerstwa Skarbu.

/kam./

Zarząd Gminy Oksa

ogłasza przetarg ustny nieograniczony

na sprzedaż następujących nieruchomości:

- magazyn zbożowy o kubaturze 460 m sześc. wraz z działką nr 1356 – 0,09 ha położony w Oksie, cena wywoławcza wynosi 34.000 zł,
- lokal mieszkalny nr 1 w budynku Domu Nauczyciela w Oksie o pow. użytkowej 45,2 m kw. wraz z udziałem ułamkowym 53,5/212,3 w działce nr 760 – 0,14 ha, cena wywoławcza 13.211 zł,
- budynek po byłej Szkole Podstawowej w Węgleszynie wraz z działką nr 888 – 0,24 ha, cena wywoławcza wynosi 73.682 zł,
- lokal mieszkalny nr 2 o pow. użytkowej 54,00 m kw. w budynku byłej Agronomówki (piętro) w Węgleszynie wraz z ułamkową częścią 77,1/184,4 działki nr 714 – 0,75 ha, cena wywoławcza wynosi 14.835 zł,
- lokal mieszkalny nr 3 o pow. użytkowej 31,2 m kw. w budynku byłej Agronomówki w Węgleszynie wraz z ułamkową częścią 31,2/184,4 działki nr 714 – 0,75 ha, cena wywoławcza wynosi 8.279 zł.

Wymienione nieruchomości posiadają urządzone księgi wieczyste w Sądzie Rejonowym w Jędrzejowie Wydział Ksiąg Wieczystych.

Przetarg odbędzie się 30.05.2001 r. o godz. 10.00 w Urzędzie Gminy w Oksie.

Warunkiem przystąpienia do przetargu jest wpłacone wadium w wysokości 10% ceny wywoławczej na konto BS Kielce O/Nagłowice 84931098-417-3600-51-1 w terminie do godz. 9.00 – 30.05.2001 r.

Wszelkie dodatkowe informacje na temat przetargu udziela Urząd Gminy w Oksie, pokój nr 5 lub telefonicznie 38-08-048.

Wadium przepada na rzecz gminy w przypadku uchylenia się od zawarcia umowy uczestnika, który przetarg wygrał.

Wadium wpłacone przez oferenta, który przetarg wygrał zalicza się na poczet ceny nabycia nieruchomości.

Koszty związane z zawarciem aktu ponosi nabywca.

Zastrzega się prawo unieważnienia przetargu w części bez podania przyczyny.

lk.18134

GOSMIX s.c.® HURTOWNIA ZMECHANIZOWANEGO SPRZĘTU GOSPODARSTWA DOMOWEGO POLECA:

• pralki • lodówki • kuchenki gazowe • odkurzacze • żelazka • miksery • sokowirówki • telefony • różnorodny sprzęt gospodarstwa domowego

ZAPRASZAMY!

❒ *sprzedaż ratalna bez żyrantów*
❒ *transport na terenie miasta - gratis*

Kielce, ul.Górna 9, tel. 343-11-58, w godz. 9.00 - 17.00, soboty 9.00 - 14.00

OGŁOSZENIE O PRZETARGU

Zarząd Gminy w Solcu Zdroju

ogłasza nieograniczony przetarg ustny

na sprzedaż zabudowanej nieruchomości stanowiącej własność Gminy Solec Zdrój, położonej w Zborowie, przeznaczonej pod usługi, dla której prowadzona jest w Sądzie Rejonowym w Busku Zdroju Księga Wieczysta Nr 47760:

- **działka nr 363/10 o pow. 0,60 ha, na której znajdują się następujące zabudowania: portiernia o pow. użytkowej 12 m kw., budynek administracyjno-biurowy o pow. użytkowej 251 m kw., budynek stolarni o pow. użytkowej 228 m kw., budynek magazynowy o pow. użytkowej 488 m kw., wiata o pow. użytkowej 255 m kw., garaż z magazynem o pow. użytkowej 87 m kw., cena wywoławcza 265.072,00 zł,**
- **działka nr 363/11 o pow. 0,63 ha, na której znajdują się następujące zbudowania: budynek magazynowy o pow. użytkowej 275 m kw., wiata o pow. użytkowej 248 m kw., cena wywoławcza 105.970,00 zł,**
- **działka nr 363/12 o pow. 0,04 ha (niezabudowana), cena wywoławcza 788,00 zł.**

Przetarg odbędzie się 31 maja 2001 r. o godz. 9.00 w Urzędzie Gminy w Solcu Zdroju, pokój nr 7.

Przystępujący do przetargu winni wpłacić wadium w wysokości 10% ceny wywoławczej najpóźniej 28 maja 2001 r. na konto nr 851-70007-390-3800-1 w NBS w Solcu Zdroju.

Osobie, która wygra przetarg wadium zostanie zaliczone na poczet ceny nabycia.

Wadium przepada w przypadku niezgłoszenia się nabywcy w oznaczonym terminie w Kancelarii Notarialnej.

Zarząd zastrzega sobie prawo odwołania przetargu.

lk.18125

RZE Busko

informuje, że w maju 2001 r. w godz. 8-14 wystąpią przerwy w dostawie energii elektrycznej dla odbiorców zasilanych ze stacji trafo:

14-16 Bosowice
17-18 Jarosławice I
21 Jarosławice II, Wiślica Kolegiata
22 Gorysławice Ferma
22-24 Niecieslawice
23 Gorysławice
25 Kraśniów, Chwalibogowice Wodociąg i Wieś, Ksany I-IV, Senisławice I-V, Winiary PGR
28 Chotel Czerwony Zawierzbie, Brzezie, Komornice, Gaj, Zagórze, Poddębie
29 Chotel Czerwony Komornice, Gaj, Zagórze, Poddębie
30 Szczerbaków I-IV, Sępichow I-IV, Szczytniki I, II, Ujęcie Wody Stary Korczyn, Ucisków I, II, Piasek Wielki I-III, Badrzychowice I-IV, Strożyska I-IV, Harmoniny, Piotrówka, Zagajów, Chinków, Rzegocin, Zagorzany
31 Skorocice I-IV, Chotelek II, Aleksandrów, Kobylniki III, V

lk.18135

Ogłoszenie

Zarząd Gminy w Morawicy

ogłasza przetarg nieograniczony

na zakup nagłośnienia:

1) Mixer cyfrowy Yamaha 01V 16-kanałowy.
2) Mikrofon PROSOUND (seria ProDeJ) – 6 szt.
3) Statyw kolumnowy LDM (stalowy) – 4 szt.
4) Statyw mikrofonowy – 6 szt.
5) Przewód mikrofonowy ZECK 5 metrów + złącza – 6 szt.
6) Przewody głośnikowe ZECK + złącza cannon – 2x15 m i 2x10 m.
7) MULTICORE (16 linii, 8 powrotów) + STAGEBOX ZECK – 30 metrów.
8) Lampa PAR 64 1000 W (żarówka + obudowa) – 8 szt.
9) Statywy pod oświetlenie – 2 szt.
10) Sterownik oświetlenia (włącz-wyłącz) – 1 szt.
11) Wzmacniacz mocy ADS 2x700 W.

W ofercie należy podać cenę brutto łącznie z dostawą na wyznaczone miejsce.

Oferty pisemne należy składać w zalakowanych kopertach w sekretariacie Urzędu Gminy w Morawicy, ul. Kielecka 38 w terminie do 23.05.2001 r. do godz. 10.00.

Otwarcie kopert z ofertami nastąpi w dniu przetargu – 23.05.2001 r. o godz. 12.00 w siedzibie Urzędu Gminy w Morawicy.

lk.18133

http://sbc.wbp.kielce.pl

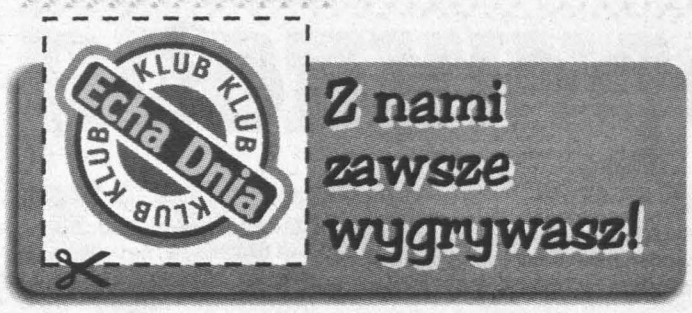

ZAPISZ SIĘ DO NASZEGO KLUBU!!!

Niebieską Kartę „Echa Dnia" może otrzymać każdy, kto zbierze minimum sześć znaczków klubowych, dostarczy je osobiście do najbliższego oddziału naszej gazety i wypełni kupon zgłoszeniowy (kupony będą dostępne w każdej redakcji „Echa Dnia").

Uwaga! Do klubu „Echa Dnia" mogą zapisywać się tylko osoby pełnoletnie.

Każdy, kto już otrzymał kartę Klubu „Echa Dnia" może:

- **Wygrywać** przez cały rok tysiące nagród w jubileuszowych konkursach!
- **Prenumerować ze zniżką** „Echo Dnia" - 10 procent w prenumeracie na kwartał, 15 procent w prenumeracie na pół roku i 20 procent za rok! W sprawie prenumeraty prosimy o kontakt pod nr. tel. (0-41) 343-11-52, pon.-czw. w godz. 9-11.
- **Oszczędzać na zakupach.** Klubowicze mają specjalne przywileje w rubryce „Z »Echem« taniej", gdyż dostają wyższe rabaty.
- **Otrzymywać specjalne niespodzianki.**
- **Bawić się** za darmo na koncertach i imprezach artystycznych.
- **Korzystać** z promocji na ogłoszenia drobne, nie dotyczące i nie sugerujące prowadzenia działalności gospodarczej.

UWAGA! W maju Czytelnicy z Niebieską Kartą płacą za ogłoszenia drobne tylko 50 procent.

Na wszelkie pytania związane z Klubem „Echa Dnia" odpowiadamy pod numerem **infolinii 0801-33-03-03.**

Przypominamy, że rubrykę Klubu „Echa Dnia" zamieszczamy w każdy poniedziałek, środę i piątek.

KRZYŻÓWKA W KLUBIE

do wygrania 5 książek ufundowanych przez

KSIĘGARNIE „HALSZKA"
P.D.L. - J. ANGIELSKI

KSIĘGARNIA HALSZKA

Tarnobrzeg, ul. Mickiewicza, tel./fax (0-15) 822-16-64
Sandomierz, ul. Sokolnickiego 2, tel. (0-15) 832-74-44

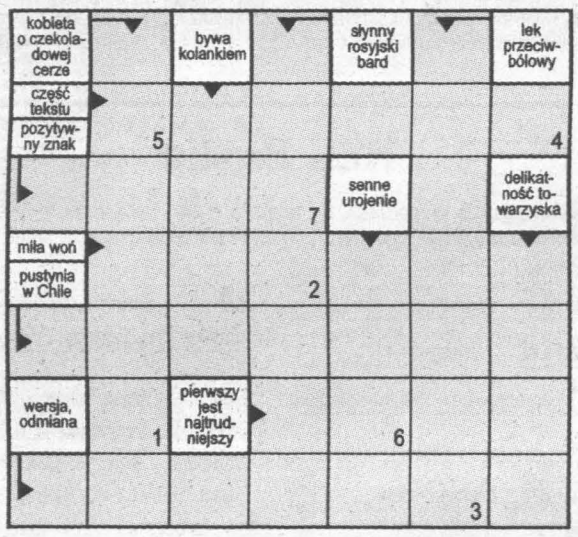

Rozwiązanie prosimy przesyłać (lub doręczać) pod adresem: Biuro Konkursów „Echa Dnia" 25-520 Kielce, ul. Targowa 18, wyłącznie na kartkach pocztowych w terminie 7 dni od daty ukazania się numeru. Kartki z prawidłowymi odpowiedziami wezmą udział w losowaniu nagród. Na karcie pocztowej z rozwiązaniem należy nakleić zamieszczony obok kupon oraz wpisać numer karty klubowej. Wyniki losowania nagród opublikujemy 21 maja. W sprawie odbioru wygranych prosimy o kontakt z lokalnym oddziałem redakcji „Echa Dnia".

Kieleckie Biuro Obsługi Klubu „Echa Dnia", ul. Targowa 18, VIII piętro, pokój nr 813, czynne jest codziennie od poniedziałku do piątku w godz. 14-16.

Z TĄ KARTĄ PŁACISZ MNIEJ!

Listę firm, w których dzięki klubowej karcie „Echa Dnia" można kupować taniej, publikujemy w każdy piątek.

Popyt na „trzylatki"

Nowa emisja obligacji skarbu państwa

Od 4 maja w biurach maklerskich można kupować dwu-, trzy- i czteroletnie obligacje skarbu państwa. Największym zainteresowaniem cieszą się „trzylatki". Ministerstwo Finansów zaoferowało inwestorom cztery miliony obligacji tego typu w cenie 100 zł za sztukę. Około dwa i pół miliona już wykupiono.

- Zainteresowanie obligacjami trzyletnimi jest duże, ale nie na tyle, by przez cały czas ustawiały się po nie kolejki. Przypuszczam jednak, że w ciągu tego tygodnia wszystkie obligacje zostaną sprzedane - powiedziała nam pracownica biura maklerskiego Banku Śląskiego. - Dwa i pół miliona obligacji z serii TZ0504, które zostały sprzedane dotychczas, trafiły do rąk osób, które inwestowały w papiery dłużne skarbu państwa trzy lata temu. Ponieważ zbliżał się termin wykupu obligacji z serii TZ0501, ich posiadacze mieli pierwszeństwo przy zakupie tych z obecnej emisji. Mogli zadeklarować chęć nabycia papierów z serii TZ0504 już w marcu tego roku.

Obligacje trzyletnie przyciągają stosunkowo wysokim, zmiennym oprocentowaniem. - W pierwszym okresie odsetkowym wynosi ono 16,51 procent - poinformowała Beata Sitarek z Centralnego Domu Maklerskiego Pekao SA.

Posiadacze obligacji trzyletnich co kwartał otrzymują odsetki od zainwestowanego kapitału. W razie potrzeby papiery te można zamienić na gotówkę na giełdzie. Obligacje dwuletnie, o stałym oprocentowaniu, na poziomie 15 procent w skali roku, stają się coraz bardziej atrakcyjne ze względu na spadającą inflację. Zainwestowane w nie pieniądze oraz przysługujące nam odsetki trafią do naszych kieszeni dopiero po dwóch latach od zakupu. Najmniejszym zainteresowaniem cieszą się obligacje czteroletnie.

- Klientów przeraża chyba nieco horyzont czasowy, zbyt długo musieliby czekać na zyski - komentuje specjalistka z biura maklerskiego Banku Śląskiego.

Kamil WOJTCZAK

Tirówka ma ża

Zeznała, że kupił ją od innego sutenera za 2,5 tysiąca złotych

27-letniego Bułgara podejrzanego o czerpanie korzyści z nierządu zatrzymała starachowicka policja, a tamtejszy sąd aresztował. A wszystko zaczęło się od tego, że skargę na swojego opiekuna złożyła 35-letnia „tirówka".

W piątek wieczorem do Komendy Powiatowej Policji w Starachowicach zgłosiła się 35-letnia Aleksandra P. z Ukrainy, która opowiedziała policjantom, jakim procederem się zajmuje i kto z tego czerpie korzyści.

Z zeznań kobiety wynikało, że 27-letni Bułgar Roman J. kupił ją od innego bułgarskiego sutenera za 2,5 tysiąca złotych, potem wynajął jej mieszkanie we wsi koło Starachowic i od osiemnastu dni codziennie zawoził Ukrainkę do pracy – na parking w Zębcu na trasie Ostrowiec Świętokrzyski – Radom. Według umowy, p niędzmi, jakie zarabiała sp dając swe wdzięki przygodn kierowcom, mieli się dzieli połowie. Kiedy „tirówka" zor towała się, że jej opiekun ani śli oddawać jej cokolwiek, s wę zgłosiła policji.

Starachowiccy funkcjona sze wybrali się do niewie podmiejskiej miejscowo gdzie Roman J. wynajmo mieszkanie. W domu oprócz go zastali dwie kobiety i dw mężczyzn – obywateli Bułg przebywających w Polsce ni galnie.

27-letni Roman J. decyzją kart w rachowickiego sądu zo ki trz aresztowany pod zarzu aki d ułatwiania Aleksandrze P. u - Am wiania prostytucji i czerpania kusza rzyści z nierządu. Czworo p siadaj stałych obywateli Bułgarii po bowi zatrzymała i wystąpiła z w mentu skiem o ich deportację.

/sa

WYBIERAMY MISS „ECHA DNIA"

Szesnaście panien 19 maja w Kieleckim Centrum Kultury będzie ubiegać się o tytuł Miss Polonia Ziemi Świętokrzyskiej 2001. Wtedy też poznamy Miss „Echa Dnia". O tym, która z dziewcząt zdobędzie to zaszczytne miano, zdecydujecie wy - drodzy czytelnicy. Dziś prezentujemy kandydatki nr 13 i 14 oraz drukujemy kolejny kupon uprawniający do głosowania. Wśród osób, które dostarczą kupony do redakcji do 17 maja, rozlosujemy nagrody-niespodzianki. Wybory organizują „Echo Dnia" i „Słowo Ludu". Konkursowi patronuje Radio „FaMa".

MISS „ECHA DNIA"
głosuję na:
NUMER, *IMIĘ I NAZWISKO DZIEWCZY*
IMIĘ, NAZWISKO I ADRES GŁOSUJĄCE

Impress English Intensywne kursy językowe For you makro

13. Milena Wodyk - kielczanka, 19 lat. Wzrost 175 cm. Wymiary: 94-66-94. Blondynka o niebieskich oczach. Znak zodiaku: Wodnik. Studentka Politechniki Świętokrzyskiej.

Milenę do startu w eliminacjach do konkursu Miss Polonia Ziemi Świętokrzyskiej 2001 namówiły mama i ciocia. - Długo zastanawiałam się, czy spróbować. Zdecydowałam się dosłownie w ostatniej chwili. Na eliminacjach zaprezentowałam się jako ostatnia z dziewczyn. Choć startowałam z numerem 51, udało mi się zrobić wrażenie na jury. Zostałam zakwalifikowana do finałowej szesnastki - opowiada.

- Przygotowania upływają w bardzo sympatycznej atmosferze. Mamy dużo pracy, ale nie narzekamy; w końcu nic nie przychodzi łatwo, na sukces trzeba zapracować - ocenia.

Milenie niestraszne jest paradowanie na 10-centymetrowych szpilkach. - Lubię chodzić na taaakich obcasach. Tylko w szpilkach nogi prezentują się super - stwierdza.

Niebieskooka blondynka przez siedem lat grała w kieleckiej drużynie piłki ręcznej „Kolporter". Z boiska musiała zejść z powodu kontuzji, jednak nie zapomniała o sporcie. Nadal w wolnych chwilach zakłada dres i serwuje sobie dawkę ćwiczeń. Obecnie działa w kieleckim teatrze autorskim „Pegaz".

Fot. D. Łukasik

Milenę fascynują teatr i literatura piękna. Dużo czyta. W jej biblioteczce można znaleźć wszystkie dramaty Szekspira. 19-latka interesuje się językami obcymi. Zna angielski, francuski, niemiecki. Chce jeszcze nauczyć się włoskiego.

Choć startuje w konkursie z numerem 13, to wcale nie obawia negatywnego wpływu trzynastki. - Nie jestem przesądna. Kiedy zobaczę czarnego kota, to nie robię trzech kroków w tył, nie spluwam trzy razy przez lewe ramię, tylko śmiało ruszam przed siebie - tłumaczy z uśmiechem.

14. Luiza Burzyńska - kielczanka, 19 lat. Wzrost 175 cm. Wymiary: 90-62-90. Brązowe oczy, szare włosy. Znak zodiaku: Panna. Studentka filologii germańskiej na Akademii Świętokrzyskiej.

Na udział w eliminacjach do konkursu Miss Polonia Ziemi Świętokrzyskiej 2001 namówiły ją mama i babcia. - Jak tylko przeczytały o zbliżających się wyborach najpiękniejszej stwierdziły, że powinnam spróbować. Spróbowałam. Choć tak jak i inne kandydatki miałam na eliminacjach tremę, to zapamiętam ten dzień jako jeden z najpiękniejszych w moim życiu. Zawsze chciałam zrobić coś dla siebie i dla rodziny. Pierwsze kroki w tej „sprawie" już udało mi się poczynić - mówi.

Luiza interesuje się językami obcymi. Fascynują ją angielski, niemiecki, szwedzki. - Nauka języków to bardzo pożyteczne zajęcie. W ten sposób poznajemy świat oraz kulturę danej społeczności. Znajomość języków obcych sprawia, że znikają bariery między ludźmi - ocenia Luiza.

Kandydatkę nr 14 fascynuje również moda. - Programy o modzie mogłabym oglądać godzinami. Kiedy obserwuję kolejne relacje z pokazów, zastanawiam się, czy nie mam w szafie ciucha, który po małych przeróbkach wyglądałby

Fot. D.

podobnie jak kreacja mo mówi.

Luiza przyznaje, że ma dla niej największym auto jej najlepszą przyjaciółką mam jakiś problem, wysta porozmawiam o tym z m problem zaraz przestaje b blemem - stwierdza.

Marzy o zintegrowanym wiedliwym, bezpiecznym ś Rodzina jest dla niej na wartością. Marzy o pracy cówce dyplomatycznej. Ch w przyszłości założyć szc rodzinę, mieć wspaniałego dzieci.

„Echo kierowców"

Po deszczach - Przed utrudnieniami spowodowanymi przedwczorajszą nawałnicą ostrzegają drogowcy ze Świętokrzyskiego Zarządu Dróg Wojewódzkich w Kielcach. Kałuże i muł mogą skomplikować przejazd przez drogę 763 Chęciny - Morawica, 768 Węchadłów - Niewiatrowice i przez miejscowość Pasturka na drodze 767. Uważać trzeba na drodze do Radzanowa (pow. Busko Zdrój). We wsi Beradz koło Klimontowa uszkodzony jest most.

Na drogach krajowych - Zwężony jest przejazd przez skrzyżowanie w Górnie na trasie 74 Łódź - Kielce - Lublin. Uważać trzeba na obwodnicy Kielc na trasie nr 7 Warszawa - Radom - Kielce - Kraków. Remontowane są dwa 700-metrowe fragmenty na odcinku Jaworznia - Chęciny oraz węzeł Chęciny. Jeździmy wahadłowo, a ruch sterowany jest światłami.

Na drogach wojewódzkich - Zamknięty dla ruchu jest odcinek drogi wojewódzkiej 750 Samsonów - Zagnańsk. Objazd zarówno od strony Ćmińska, jak i Barczy poprowadzono drogami krajowymi: nr 74 od węzła Niewachlów i nr 7 przez obwodnicę Kielc i Wiśniówkę. Remont potrwa do 14 maja. Do końca września zamknięta jest ulica Zygmuntówka od Opatowskiej do Mostowej w Ostrowcu, będąca fragmentem trasy na Zawichost. Oznakowany objazd poprowadzono ulicami miasta. Do października wahadłowo jeździmy po wiadukcie w Czarncy na trasie Secemin - Szczekociny. Ruch sterowa sygnalizacją świetlną. Zwęż odcinki Starachowice - Ch Klimontów - Koprzywnica, S - Kurozwęki, Zbludowice - R nów, Szumsko - Rembów przejazdy przez Mirzec, T Brzeziny oraz ulice Krakow Staszowie i Chęciński Małogoszczu. Wszędzie wiązują ograniczenia prędk 40 km/h. Na ekipy malujące trzeba uważać na trasie Ost - Ożarów - Zawichost, na ul domskiej w Starachowicach drodze od Kazimierzy Wie granicy województwa.

http://sbc.wbp.kielce.pl

Połów tylko z kartą

Rozmowa ze starostą kieleckim Wiesławem Gałką

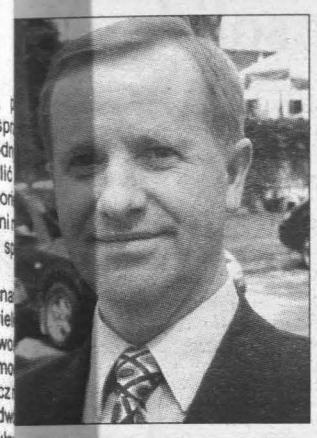

*** Starostwo powiatowe jest upoważnione do wydawania kart wędkarskich. Jakie warunki trzeba spełnić, by uzyskać taki dokument?**

- Amatorski połów ryb wędką lub sieczką może uprawiać osoba posiadająca kartę wędkarską. Z obowiązku posiadania tego dokumentu zwolnione są osoby do lat 14, z tym że mogą one uprawiać połów ryb wyłącznie pod opieką osoby pełnoletniej, posiadającej kartę. Wydaje się ją po przedłożeniu przez wnioskodawcę zaświadczenia o zdaniu przed komisją egzaminu ze znajomości zasad ochrony i połowu ryb.

*** Nie wszyscy wędkarze wiedzą, że stare karty utraciły ważność już 30 czerwca 1999 r.**

- Tak rzeczywiście jest. Karty wydane na podstawie starych przepisów utraciły ważność i trzeba je wymienić. Opłata za wydanie lub wymianę karty wynosi 2 zł. Niezależnie od tego osoba ubiegająca się o jej wydanie wnosi opłatę skarbową w kwocie 5,50 zł. Opłaty te są kasowane przez wydającego kartę wędkarską. W 2000 r. w naszym starostwie wydano i wymieniono 222 karty, zaś do 5 lutego 2001 – 73.

*** Przed sezonem turystycznym wiele osób interesują zasady rejestracji sprzętu pływającego do połowu ryb.**

- Zgodnie z obowiązującymi przepisami, rejestrowane są pontony, kajaki i łodzie użytkowe. Świętokrzyski Urząd Wojewódzki ustalił wzór numeru rejestracyjnego sprzętu, jaki nadawać ma powiat kielecki. Numer ten posiada oznaczenie cyfrowe oraz literowe i przedstawia się następująco: SW-KCP-0000A, gdzie symbol SW oznacza województwo świętokrzyskie, KCP – powiat kielecki, zaś A – określa sprzęt do amatorskiego połowu ryb. Pragnę przypomnieć, że zgodnie z rozporządzeniem ministra rolnictwa, zaświadczenia o rejestracji sprzętu pływającego wydane na podstawie dotychczasowych przepisów zachowały ważność do 12 maja 2000 r. Po tym terminie sprzęt ten należy ponownie zarejestrować. W 2000 r. wydano zaledwie 20 zaświadczeń, zaś do 27 kwietnia tego roku – 6. Niestety, mimo upowszechniania w kołach wędkarskich informacji o potrzebie i warunkach rejestracji sprzętu pływającego, nie odnotowano większego zainteresowania tymi sprawami ze strony wędkarzy. Wiele osób narzeka na wysokie opłaty, tymczasem jest to jedynie 16 zł.

*** Starosta wydaje również pozwolenia na posiadanie psa mieszańca charta i przetrzymywanie zwierzyny łownej. Czy wiele osób ubiegało się o nie?**

- Do chwili obecnej wpłynął jeden wniosek o wydanie pozwolenia na posiadanie psa mieszańca charta. Zasięgnęliśmy opinii policji, koła łowieckiego, sprawdziliśmy, czy przeciw osobie ubiegającej się o to zezwolenie nie toczy się postępowanie o uprawianie kłusownictwa. Ostatecznie starostwo wydało pozytywny wniosek. Od 1999 r. wpłynęły do nas dwa wnioski o wydanie zgody na chwytanie i przetrzymywanie zwierzyny łownej. Zostały one rozpatrzone pozytywnie.

*** Dziękują za rozmowę.**

Agata NIEBUDEK

Turystyczny festiwal

Fot. A. Piekarski

Dwudziestu trzech wykonawców, reprezentujących szkoły gminy Górno, wzięło udział w Gminnym Festiwalu Piosenki Turystycznej, zorganizowanym przez Szkołę Podstawową w Cedzynie. Konkursowym zmaganiom towarzyszyły ognisko i zabawy z naszym redakcyjnym jeżem Edkiem. Impreza odbywała się w cedzyńskim hotelu „Echo".

/minos/

Dla załamanych

- Tych ludzi jest więcej niż myślimy, nie trzeba ich się bać - argumentowała kierownik GOPS w Piekoszowie

W Piekoszowie powstanie Środowiskowy Dom Samopomocy - taką decyzję podjęli podczas ostatniej sesji piekoszowscy radni. W domu dzienną opiekę i pomoc znajdą ci mieszkańcy gminy, którzy cierpią na depresje, nerwice lub choroby psychiczne. Będzie się on mieścił w wyremontowanym budynku dawnej lecznicy weterynaryjnej.

- Organizowanie takich domów, to jedna z form pomocy dla ludzi cierpiących na choroby psychiczne lub zagrożonych nimi - poinformowała Teodozja Kozieł, kierownik Gminnego Ośrodka Pomocy Społecznej w Piekoszowie. - Są tam dla nich prowadzone zajęcia, na miejscu jest psycholog i terapeuta. W gminie jest wielu takich ludzi, w naszej miejscowości wiem o ponad 200, w innych jest ich jeszcze więcej. Biorą u nas renty, leczą się w naszym ośrodku zdrowia. Nie ma potrzeby bać się ich. Czasy są trudne i należy się liczyć z tym, że osób, które przechodzą załamania nerwowe będzie coraz więcej. Ludzie tracą pracę, są w depresjach. Dlatego tego typu ośrodki są potrzebne. Dom będzie finansowany z pieniędzy rządowych - wyjaśniła.

- Uważam, że decyzję o powstaniu domu należało skonsultować z mieszkańcami - zgłaszał zastrzeżenia Marek Sorbian, radny z Piekoszowa.

- Do mnie też dotarły głosy, że podobno chcemy utworzyć dom wariatów i narkomanów - powiedział wójt Wiesław Jóźwik. - To nieprawda. Ten ośrodek będzie służył ludziom z całej gminy - tłumaczył.

- Podobny dom bardzo dobrze funkcjonuje we Włoszczowie - dodała kierownik GOPS.

Za powstaniem Środowiskowego Domu Samopomocy opowiedziało się 11 radnych, pięciu było przeciw, a czterech wstrzymało się od głosu. - Podpisaliśmy porozumienie z Wydziałem Spraw Społecznych Urzędu Wojewódzkiego, mamy pieniądze na remont budynku. Jeśli wszystko pójdzie zgodnie z planem, to placówka może rozpocząć działalność z początkiem przyszłego roku - wyjaśnił wójt.

/Cieś/

Zalało Radlin

Ucierpiały truskawki i zboża

Burza, która przetoczyła się w poniedziałkowy wieczór nad Górami Świętokrzyskimi, dokonała dużych spustoszeń w gminie Górno. Nad Radlinem było prawdziwe oberwanie chmury.

Wezbrały okoliczne strumyki, wylewająca się z rowów woda wdarła się do piwnic kilkunastu domów. Spore straty ponieśli rolnicy, część upraw zbóż i truskawek została zamulona niesionym przez wodę piachem i błotem.

- Uszkodzonych zostało wiele dróg zwłaszcza w górzystych rejonach gminy, w okolicach Krajna i Podmąchocic. Wszystkie szosy są wprawdzie przejezdne, ale ich naprawa będzie gminę sporo kosztować - mówi wójt Górna Jarosław Królicki.

/Cieś/

Z wielką pompą

Święto strażaków w Chmielniku

Tegoroczne święto strażaków w Chmielniku miało uroczystą oprawę. Włączono je do jubileuszu 450–lecia uzyskania praw miejskich. Z uwagą oglądano zawody 16 drużyn z terenu gminy. Na trybunie stadionu „Zenit" zasiadł wicewojewoda Marian Dojka, władze kieleckiego starostwa reprezentowali: Henryk Milcarz, przewodniczący Rady Powiatu i Ryszard Barwinek, wicestarosta.

Zwycięskie jednostki otrzymały puchary i nagrody rzeczowe, ufundowane przez Urząd Miasta i Gminy Chmielnik, nadleśnictwo, starostę kieleckiego oraz posła na Sejm RP Czesława Siekierskiego. Tłumnie przybyli mieszkańcy zwiedzili wystawę sprzętu pożarniczego z PSP w Chmielniku i Jednostki Ratowniczo–Gaśniczej nr 1 z PSP w Kielcach. Na stadionie zaprezentowano wystawę prac plastycznych uczniów. Dużymi brawami przyjęto występy młodzieży ze Szkoły Podstawowej.

Imprezie sprzyjała pogoda. – Powinno być słonecznie, upalnie, choć niewykluczone, że po południu mogą być burze – zapowiedział Andrzej Zalewski w EKO-Radiu, goszczący na imprezie. Prognoza sprawdziła się. Na szczęście lunęło po zakończeniu zawodów.

Danuta PAROL

Słucham - „Echo"
0-801 164 279
ULGOWA INFOLINIA DLA CZYTELNIKÓW

Kiedy droga?

Mieszkanka Cedzyny prosiła nas o ustalenie, kiedy rozpocznie się budowa drugiego pasma drogi krajowej szybkiego ruchu nr 74: - Co najmniej od 30 lat w Urzędzie Gminy w Górnie wisi mapa tej drogi, ale nic się nie dzieje. A mieszkańcy Cedzyny, przez których działki ma przechodzić pasmo drogi, nie mogą nic tam zbudować. Gmina nie daje zezwoleń, zasłaniając się budową drogi. Może państwo sprawdzicie w Zarządzie Dróg, czy została już podjęta decyzja o zabudowie, bo u nas w gminie nie można się niczego dowiedzieć.

- Na terenie gmin Kielce, Górno i Masłów od wielu lat zarezerwowany jest pas ziemi pod budowę nowego wylotu z miasta drogi krajowej nr 74 Łódź – Kielce – Lublin, zgodnie z ogólnym planem zagospodarowania terenu – mówi dyrektor Miejskiego Zarządu Dróg w Kielcach Stanisław Kamiński. – Szczegółowy projekt przebiegu tego odcinka trasy powstanie już w tym roku. Aktualnie jesteśmy na etapie wydawania decyzji o warunkach zabudowy terenu pod drogę. Musieliśmy uzupełnić zgromadzoną do tej pory dokumentację o ocenę oddziaływania nowej inwestycji na środowisko, ponieważ przepisy dotyczące tej kwestii się zmieniły. Dzisiaj odbieramy potrzebne ekspertyzy i dostarczamy je architektowi miejskiemu. Tym samym zakończy się postępowanie poprzedzające decyzję o warunkach zabudowy terenu. Taką decyzję wyda miasto Kielce, a gminy Masłów i Górno będą ją opiniować. Następnym krokiem będzie wykonanie dokładnego projektu drogi i rozpoczęcie wykupu gruntów pod inwestycję.

(IB, MPB)

Schroniska pełne

Brakuje pokoi z łazienkami

Do końca roku szkolnego nie ma już wolnych miejsc w schroniskach młodzieżowych w powiecie kieleckim. Luźniej będzie w wakacje, bo coraz mniej jest osób uprawiających pieszą turystykę. Poza tym na palcach jednej ręki można policzyć pokoje z łazienkami, a dla wielu jest to warunkiem skorzystania z noclegu.

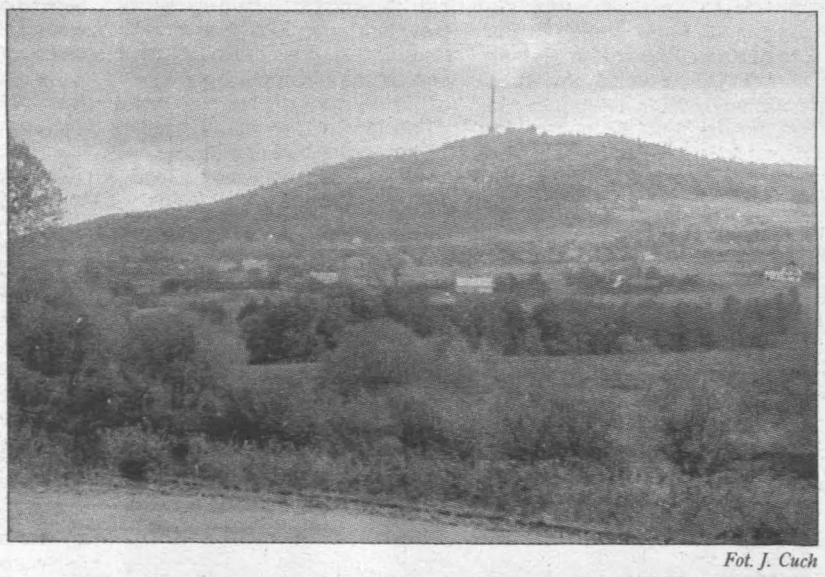

Fot. J. Cuch

Góry Świętokrzyskie zwiedza wiele wycieczek szkolnych i studenckich, zwłaszcza teraz - wiosną. Najtaniej mogą przenocować w schroniskach.

W powiecie kieleckim działa sześć szkolnych schronisk młodzieżowych - w Łagowie, Mąchocicach-Scholasterii, Nowej Słupi, Świętej Katarzynie, Chęcinach i Strawczynie. Te dwie ostatnie placówki mają charakter sezonowy - czynne są od połowy kwietnia do połowy października. Wszystkie schroniska dysponują 257 miejscami.

- Do końca roku szkolnego zarezerwowane są prawie wszystkie miejsca, przyjeżdżają wycieczki z całej Polski, mniejsze obłożenie będzie w czasie wakacji, bowiem nie ma już tak wielu jak niegdyś turystów pieszych, wędrujących po górach - mówi Zofia Barucha, główna księgowa zespołu obsługi szkolnych schronisk młodzieżowych powiatu kieleckiego.

Konkurencją dla schronisk coraz częściej są gospodarstwa agroturystyczne, gdzie za dobę z wyżywieniem trzeba zapłacić ok. 40 zł. W schroniskach opłata za nocleg wynosi od 12 do 14 zł. To kwota niezbyt wygórowana, ale wielu turystów zniechęca fakt, że w tego typu placówkach brakuje pokoi z łazienkami.

- Jeden taki pokój już mamy w Łagowie, przygotowujemy również w Mąchocicach, zaś w Nowej Słupi - dwa pokoje. Zdajemy sobie sprawę, że jest na to zapotrzebowanie i tam gdzie jest to tylko możliwe będziemy przeprowadzać remonty - dodaje Zofia Barucha.

Naczelnik powiatowego Wydziału Oświaty i Kultury Stanisław Kowalski zapowiada, że starostwo szykuje się do poszerzenia taniej bazy noclegowej. Brakuje jej szczególnie w rejonie Gór Świętokrzyskich (schronisko w Świętej Katarzynie dysponuje zaledwie 28 miejscami).

- Rozważamy możliwość utworzenia schroniska w Bodzentynie i Podzamczu Chęcińskim na bazie tamtejszych internatów - mówi naczelnik.

/nieb./

Będą nazwy... ulic w Masłowie

W Masłowie ulice dostaną nazwy. Zabudowa w wielu miejscowościach gminy ma charakterystyczną numerację. Obok domu z numerem na przykład 20 może stać budynek z numerem 111.

W większych sołectwach gminy: Tomaszowicach, Woli Kopcowej i samym Masłowie, przyjezdnym trudno jest znaleźć poszukiwany adres. Najwięcej problemu z dotarciem do właściwego domu ma pogotowie ratunkowe. Zarząd gminy postanowił uporządkować numerację domów i wystąpił do Rady Gminy o utworzenie komisji do spraw nazewnictwa ulic.

- Nazwy ulic planujemy wprowadzić w większych sołectwach. Na razie nie ma propozycji patronów, ale nie chcielibyśmy robić zamieszania, więc najlepsze byłyby nazwy zwyczajowe od lat używane, np. Świerczyny czy Parcele. Tam gdzie takich nie ma, będziemy proponowali nazwy związane z historią gminy - tłumaczy wójt Masłowa Stanisław Stachura.

/ATA/

http://sbc.wbp.kielce.pl

Słucham - „Echo"
0-801 164 279
ULGOWA INFOLINIA DLA CZYTELNIKÓW

Śmieci na cmentarzu?

- W pobliżu grobu moich rodziców, znajdującego się na cmentarzu komunalnym, usytuowano kilka lat temu olbrzymi kontener na śmieci - mówi nasza Czytelniczka z Kielc. - Jest on bardzo rzadko opróżniany i to na dodatek wyłącznie wtedy, gdy zadzwonię ze skargą. Tymczasem po weekendzie, świętach, czy innych okazjach, gdy więcej niż zazwyczaj osób odwiedza groby swoich bliskich, pojemnik jest tak przepełniony, iż odpadki z niego wysypują się na pomnik moich rodziców. Wiele razy interweniowałam w tej sprawie u dyrekcji Przedsiębiorstwa Usług Komunalnych, wysyłałam nawet pisma. Niestety, sytuacja nie poprawiła się ani na jotę. Prosiłam też, aby kontener został przeniesiony w jakieś inne miejsce. Nieopodal alejki, w której jest ustawiony, znajduje się niewielka zatoczka.

- Byłem na tym cmentarzu nie dalej niż wczoraj rano. Proszę mi wierzyć, że pojemniki na śmieci były puste i nie dopuszczamy, aby stały przepełnione - stwierdził Zdzisław Jóźwik, dyrektor PUK w Kielcach. - Bardzo dbamy o czystość w nekropoliach i pracownicy obsługi natychmiast zgłaszają, jeśli zauważą, iż z któregoś z kontenerów śmieci należy już wywieźć. Tego, o którym wspomina Czytelniczka „Echa Dnia", nie możemy przenieść poza mury cmentarza. Jeśli nawet teraz, gdy jest mniej dostępny, podrzucane są do niego odpady z pobliskich ogródków działkowych, czasem opony, części samochodowe, to co będzie, jeżeli go przeniesiemy poza cmentarz? Jeśli jednak pani ta czuje się pokrzywdzona, zapraszam ją na rozmowę. **/NIKA/**

Pozwolenie w grobie?

Perypetie z garażami na własność

Urząd Miasta wyrzucił pozwolenie na budowę garaży przy ul. Sobieskiego 30 w Kielcach, które wydał pięć lat temu i miał do tego prawo. Kielczanie, którzy je postawili, powinni jednak byli przechowywać ów dokument do końca życia. Garaży jest kilkanaście, a pozwolenie było jedno i trudno teraz uzyskać grunt pod nimi na własność.

Blisko 20 lat temu kilkunastu mieszkańców ulicy Petyhorskiej wybudowało garaże przy ul. Sobieskiego 30 na gruncie należącym do Urzędu Miasta. Ustawa o gospodarce nieruchomościami z 1997 roku pozwala na przekazanie im garaży na własność, jeśli spełnią określone warunki. Kielczanie z ul. Sobieskiego od kilku lat próbują załatwić tę formalność w Urzędzie Miasta, bezskutecznie.

- Musimy spełnić cztery warunki wynikające z ustawy. Po pierwsze: garaże musiały powstać na gruncie komunalnym lub skarbu państwa, po drugie: mamy udowodnić, że było wydane pozwolenie na budowę, po trzecie: garaże należało postawić za własne pieniądze i po czwarte: powinny były stanąć przed 5 grudnia 1990 roku. Te warunki spełniliśmy - mówi jeden z mieszkańców (dane do wiadomości redakcji). - Złożyliśmy wszystkie dokumenty z wyjątkiem jednego, pozwolenia na budowę. Urząd Miasta wystawił je na jednostkę wojskową, bo osiedle, na którym mieszkamy, należy do niej. Dokument zaginął, ale mamy jego numer. Prawdopodobnie pan, który go przechowywał, zmarł i nie wiemy, co się stało z pozwoleniem. Myśleliśmy, że otrzymamy jego kopię z Urzędu Miasta. Zadaliśmy sobie trud i napisaliśmy w tej sprawie do wszystkich wydziałów. Nic to nie dało, bo pozwolenie na budowę urząd może wyrzucić po pięciu latach od daty wystawienia - wyjaśnia nasz Czytelnik.

Fot. A. Piekarski

- Wydział Gospodarki Nieruchomościami i Geodezji Urzędu Miasta nie wydał nam decyzji, ani pozytywnej ani negatywnej, więc nie możemy się odwołać do wyższej instancji - kontynuuje kielczanin. - Do tego wydziału wysłaliśmy wiele pism, na część nie dostaliśmy odpowiedzi, jesteśmy tam bardzo źle traktowani. Gdybym tak się odnosił do moich klientów, jak tamci pracownicy, to dawno bym stracił pracę.

- Załączone przez mieszkańców dokumenty nie mogą zastąpić pozwolenia na budowę, bo nie ma w nich jednoznacznego zapisu, kto miał garaże postawić - wyjaśnia rzecznik prasowy Urzędu Miasta w Kielcach Jolanta Majecka. - Bez niego nie wiemy, czy lokalizacja nie była tymczasowa. Przepisy nie przewidują załatwienia takich spraw w formie decyzji.

Użytkownicy garaży nie godzą się z takimi wyjaśnieniami. - Zamierzamy skierować sprawę do sądu - dodaje Czytelnik. - Przejrzałem dokładnie ustawę o gospodarce nieruchomościami. W poradach prawnych udzielanych w „Rzeczpospolitej" wyczytałem, m.in. że ubiegający się o uwłaszczenie musi jedynie wykazać, że pozwolenie na budowę zostało wydane. Nie jest istotne, na kogo je wystawiono, ważne, że w ogóle było. A jeśli lokalizacja była czasowa, najemca otrzyma garaż na własność, gdy tylko jest ona zgodna z aktualnym planem zagospodarowania przestrzennego. Nasi urzędnicy inaczej interpretują przepisy, a wystarczy trochę dobrej woli, której w wydziale nieruchomości najzwyczajniej brakuje.

Agata KOWALCZYK

ZALEW REKREACJI

Wędkarze zadowoleni, żeglarze narzekają

- Przystań oddana w ubiegłym roku ma dwie pochylnie, po których łodzie sprowadzane są na wodę. Na początku sezonu okazało się, że ta większa nadaje się dla małych łódek, mniejsza zaś do niczego, bo jest zbyt krótka - tłumaczyli wczoraj kieleccy wodniacy.

Bogusław Tomasik, komandor Żeglarskiego Klubu Morskiego „Bryza", wyjaśniał: - Projektant zakładał, że lustro wody będzie o metr wyżej. Wtedy wszystko by grało. Szkoda, że nikt nie uzgodnił z nami konstrukcji przystani. Teraz, kiedy przyjdzie nam wyciągać dwumasztową łódź na brzeg, będziemy musieli zbudować prowizoryczną pochylnię z płyt i piachu, który nam został.

Codziennie kilkoma łodziami pływają po zalewie uczestnicy kursu na żeglarza jachtowego, organizowanego przez „Bryzę". Dla nich sezon zaczął się pod koniec kwietnia. Wkrótce zaczną się także przygotowania do otwarcia kąpieliska. Zgodnie z umową zawartą z Zespołem Obsługi Obiektów Sportowych i Rekreacyjnych, za jego działanie odpowiedzialny jest Andrzej Malinowski prowadzący w pobliżu zalewu „Pub Irlandzki".

- W ciągu najbliższych tygodni zamierzamy uprzątnąć teren i zlikwidować wyrwy w skarpach nabrzeża. Odmalujemy również przebieralnie. Gotowe jest już nowe pomieszczenie dla ratowników. Będą teraz mieli natrysk i leżankę, na której w wypadku nieszczęścia można będzie prowadzić reanimację. W ogródku od strony plaży pod parasolami sprzedawać będziemy lody i napoje chłodzące. Do tej części lokalu wolno będzie wchodzić w strojach plażowych - zapewniał Andrzej Malinowski.

Wczoraj po południu brzegiem zalewu przechadzali się spacerowicze z całego miasta. Nie zabrakło również raczących się winem wędkarzy.

- Trafiają się płocie, japońce, wzdręgi. Kiedyś wyciągnąłem nawet karpia - chwalił się opalony mężczyzna. **/minos/**

Fot. A. Piekarski

NA STRAGANIE W DZIEŃ TARGOWY...

Na targowisku miejskim przy ul. Seminaryjskiej w Kielcach można było wczoraj kupić używane sukieneczki komunijne zarówno te modne - krótkie, bardzo skromne w kroju i bez ozdób, jak również tradycyjne, sięgające kostek, bogato przystrojone falbanami i haftami, przewyższające przepychem ślubne kreacje. Wiele pań je oglądało, co nie dziwi, zważywszy na bardzo wysokie ceny takich strojów w sklepach.

Nowe garniturki komunijne dla chłopców: czarne, kremowe, granatowe i białe można było kupić w cenach od 75 do 125 zł. Na jednym ze stoisk pewna pani oferowała dwa używane garniturki, w tym jeden z kamizelką, za 50 zł. Białą koszulę dla małego mężczyzny można było nabyć w cenie od 25 do 30 zł, a muszka kosztowała na targowisku 5 zł. Były też oczywiście buciki zarówno dla dziewczynek, jak i dla chłopców, z tym, iż o dziwo te „męskie" okazały się droższe. O ile białe lub kremowe lakierki dziewczęce oferowano za 35 zł, a najdroższe, jakie widzieliśmy, kosztowały wczoraj 70 zł, o tyle za czarne buciki dla chłopców żądano od 50 do 85 zł.

/NIKA/

PAMIĘĆ O POKOJU

- Mija 56 lat od podpisania pokoju po II wojnie światowej. Stoją przed nami ludzie, dzięki którym możemy świętować tę rocznicę - mówił w poniedziałek w Kieleckim Centrum Kultury podpułkownik Marek Kwiatkowski, komendant WKU w Kielcach, podczas nominacji na stopnie oficerskie kombatantów wszystkich formacji walczących z niemieckim okupantem. - Trzeba pamiętać o potwornościach wojny i przestrzegać młodzież, by już więcej nic nie zagrażało pokojowi.

Akty mianowania na pierwszy i kolejne stopnie oficerskie wręczono w Kielcach ponad 300 kombatantom, kobietom i mężczyznom. - Do tej pory mianowaliśmy również 20 kombatantów w Chęcinach, 14 w Sitkówce-Nowinach oraz 50 w Chmielniku - podaje podpułkownik Kwiatkowski. - Czekają nas jeszcze uroczystości w Strawczynie 24 maja, kiedy to wręczymy akty nominacji ponad trzydziestu żołnierzom.

Fot. A.

Pieniądze dla solidnych

Fot. D. L

- Na realizację progr stypendialnego uzysk my od Fundacji im. Ste Batorego czternaście ty cy trzysta złotych. Już wysyłamy pisma i d wniosków do dyrekto kieleckich szkół średni tłumaczyła Teresa Piwo ska, koordynująca prog stypendialny Stowarzy nia Rozwoju Lokalnego lantropii.

Wnioski uzdolnio uczniów dwóch ostatnich kieleckich szkół śred złożone do 15 czerwca w dzibie inicjatora akcji - Św krzyskiego Centrum Fun Rozwoju Demokracji Lok przy ul. Sienkiewicza 25, patrzy specjalnie powołan misja.

- Stypendia przyznamy nastu osobom. Począwsz września wypłacać będz im przez dziesięć miesię około 170 złotych - mówi resa Piwowarska.

Wśród 26 organizacji, k Fundacja Batorego przyzn tym roku pieniądze w ra swego stypendialnego pro „Równe szanse", znalazł jeszcze jedna instytucja szego województwa - S rzyszenie Przyjaciół Publ go Gimnazjum w Nowina

- Dostaliśmy siedem i p siąca złotych - relacjonow kretarz stowarzyszenia szard Mańko. - 75 proc sumy przeznaczymy na pendia dla osiągających cesy gimnazjalistów i s klasistów z terenu gmin kówka-Nowiny. Z pozos 25 procent utworzymy dusz, z którego będzie nansować stypendyst jazdy do teatrów czy ga

Michał N

Tylko teraz - kupując kompletny system dociepleń ścian Ecorock-L - nie płacisz za tynk!
CONSTRUCTION Spółka z o.o.
CONSTRUCTION Sp. z o.o.
Kielce, ul. Zbożowa 11, (041) 343-13-63
Dostałeś cynk? Za darmo tynk!
ROCKWOOL
OCHRONA PRZECIWOGNIOWA

http://sbc.wbp.kielce.pl

Czar dwóch kółek

Rowerzysto, nie daj się zabić i nie bądź zawadą na drodze

Zaczął się sezon na rowerowe eskapady. Specjalistów zapytaliśmy, jak ochronić siebie i swój rower, a także jakich błędów unikać, by podczas wycieczki jednośladem nie stać się przyczyną ani ofiarą wypadku.

Według statystyk policji, w ubiegłym roku rowerzyści spowodowali w naszym województwie 162 wypadki, w których zginęło ich 12.

- Cykliści, by uniknąć oczekiwania na czerwonym świetle przejeżdżają przez przejścia dla pieszych. Podczas tego manewru często dochodzi do kolizji. Rowerzyści zapominają też o sygnalizowaniu ręką kierunku, w którym pojadą, zdarza się, że skręcają w lewo z prawego krawężnika, tuż przed zakrętem przejeżdżając wszerz całą jezdnię - wyliczał aspirant sztabowy Bolesław Kozioł z Wydziału Ruchu Drogowego Komendy Wojewódzkiej Policji. Do błędów popełnianych przez rowerzystów zaliczył on również bardzo często podobno spotykane korzystanie z jednośladu po spożyciu alkoholu oraz jazdę kilku rowerzystów obok siebie.

Jak chronić?

Zezwolenia na poruszanie się bicyklem potrzebują jedynie osoby między 10 a 18 rokiem życia. Dokumenty te wydaje dyrektor szkoły, warunkiem ich otrzymania jest zdanie egzaminu przed nauczycielem wychowania komunikacyjnego lub inną uprawnioną do egzaminowania osobą.

- Skuteczną i na szczęście coraz popularniejszą ochroną dla rowerzystów są kaski. Kiedyś w sezonie sprzedawałem dwa. Teraz znacznie więcej - mówił Jarosław Wsół, prowadzący sklep z rowerami i akcesoriami do nich. Znajduje się on przy ul. Koziej w Kielcach. Za kask trzeba zapłacić od 80 do 500 złotych. Przy upadku przydatne mogą być również specjalne rowerowe rękawiczki (37-100 zł).

- Niedrogie, a bardzo skuteczne są światła odblaskowe i tradycyjne oświetlenie. Nie ma go wprawdzie na wyposażeniu najmodniejszych wciąż rowerów górskich, jednak lampy na przód i tył jednośladu można mieć już za 40 złotych - wyjaśniał specjalista.

Najtańszym zabezpieczeniem samego roweru jest tradycyjne zamknięcie. Najtańsze można kupić już za 7 złotych. Są także wersje za 60-80 złotych, a nawet droższe.

- Zamknięcie to żadna ochrona. Podobnie jest z policyjnym znakowaniem. Złodzieje potrafią doskonale zeszlifować znaki. Jedyny skuteczny sposób to w naszym kraju niespuszczanie roweru z oka - tłumaczył Jarosław Wsół. Podobną radę usłyszeliśmy od Pawła Wyrozumskiego, rzecznika prasowego kieleckiej Straży Miejskiej.

- Najlepszą ochroną roweru jest niepozostawianie go w miejscach publicznych, a także na balkonach mieszkań położonych na niskich piętrach.

Michał NOSAL

Fot. A. Piekarski

Improwizowana ścieżka rowerowa na ulicy Gagarina w Kielcach.

Oni sobie poradzą

Turniej Wiedzy Bezpieczeństwa w Ruchu Drogowym

Ponad stu uczniów wzięło udział w tegorocznych eliminacjach miejskich i powiatowych Turnieju Wiedzy Bezpieczeństwa w Ruchu Drogowym. Boje o dostęp do wojewódzkiego szczebla konkursu toczono ostatnio w kieleckiej SP nr 26, posiadającej jako jedyne w mieście profesjonalnie urządzone miasteczko ruchu drogowego.

Pod czujnym okiem policjantów drogówki p. insp. Wojciecha Obary - pełniącego rolę sędziego głównego turnieju, asp. szt. Jerzego Pawia, asp. Eryka Mozera i reprezentującego kuratorium Jerzego Szczygielskiego zawodnicy w trzyosobowych drużynach rozwiązywali testy, rywalizowali na rowerowym torze przeszkód, wykazywali się umiejętnościami w udzielaniu pierwszej pomocy.

W turnieju wojewódzkim podstawówki z gmin powiatu kieleckiego reprezentować będą: Anna Jędrzejowska, Marcin Gruba i Jacek Papucki z Pierzchnicy oraz Paweł Gajek, Michał Grusiecki i Michał Czaja z Chmielnika, zaś gminne gimnazja: Paweł Pirog, Tomasz Banasik i Marcin Janaszak z Sukowa oraz Grzegorz Ciszek, Kamil Frączyk i Patryk Frączyk z Ćmińska. Medalowe miejsca wśród podstawówek miejskich wywalczyli: Bartosz Szydłowski, Krzysztof Kudłowski i Rafał Strzelecki z SP nr 26, a także Marcin Bednarski, Piotr Król i Krzysztof Rogusz z SP nr 21 oraz Mateusz Warowiec, Marcin Maciejewski i Sebastian Kubas z Gimnazjum nr 9 i Bartosz Maciejewski, Bogumił Wijas i Piotr Skowron z Gimnazjum nr 13.

Tradycyjnie głównym fundatorem nagród było kielecki PZU, a współorganizatorem Urząd Miejski i Świętokrzyskie Kuratorium Oświaty.

/ALP/

Zdjęcia A. Piekarski

http://sbc.wbp.kielce.pl

Słucham - „Echo"
0-801 164 279
ULGOWA INFOLINIA DLA CZYTELNIKÓW

Listy i telefony od Czytelników

Jeszcze o weekendzie

- W dzieciństwie słyszałem sympatyczną opowiastkę o Cyganie, któremu marzyło się, aby co drugi dzień była niedziela, a co drugi dzień święto – zadzwonił do nas Czytelnik z Kielc (nazwisko do wiadomości redakcji). – *Ta przypowiastka przypomniała mi się w czasie długiego majowego weekendu, ale w zupełnie innym kontekście. Zdziwiło mnie bardzo, że wiele instytucji utrzymywanych z naszych podatków tak niefrasobliwie pozwoliło wszystkim pracownikom na urlopy i zrobiło sobie wolne. Jestem ciekaw, ilu spraw nie załatwiono w terminach z powodu świętowania urzędników. Tłumaczenie, że odrobiono jakiś dzień pracy w wolną sobotę też na nic się nie zda. A może ktoś musiał załatwić jakąś sprawę do 6 maja, a tu nagle okazało się, że przez cały tydzień przed końcem tego terminu dana instytucja była nieczynna, mimo iż przez trzy dni powinna funkcjonować. Według mnie to skandal.* **(MPB)**

Bez przesady

- Zamieściliście w „Echu Dnia" interwencje osoby, która pokazywała przyjezdnym z Londynu Kielecczyznę i skrytykowała fakt, iż ruiny chęcińskiego zamku są niedostępne dla osób niepełnosprawnych a za parking wygrodzony na łące trzeba zapłacić 2,5 złotego. Przecież to żenująca opinia. Niby jak przystosować ruiny do zwiedzania, wybudować tam windę czy zrobić specjalny podjazd do góry? Kto miałby sfinansować coś takiego? – pyta Czytelnik. I dodaje: *- Jeśli to byli przybysze z Londynu, to pobieranie opłaty za parkowanie, zwłaszcza obok miejsca do zwiedzania, na pewno ich nie zdziwiło. Z pewnością bardziej dla nich byli dziwni nasi miejscowi kierowcy, którzy używają przeróżnych wybiegów, byle tylko nie dać grosza za to, że stawiają auto na cudzym gruncie. To dopiero wstyd!*

Uznanie

- Chciałem wyrazić uznanie za artykuł red. Iwony Rojek o ojcu, który chce zatrzymać dzieci, które zamierza mu odebrać żona przebywająca za granicą. Nie pierwsza to sprawa w kieleckim sądzie rodzinnym bardzo kontrowersyjnie rozstrzygnięta. Miałem przed laty podobną, ale nawet nie chcę jej przypominać, wracać do strasznych chwil. W każdym razie gratuluję redakcji, że jako jedyna w Kielcach natychmiast i najodważniej podjęła ten temat – powiedział Czytelnik. **/KRA/**

Zasłaniają przyciski

- Często zdarza się w kieleckich windach, że pierwsza osoba, która do niej wsiądzie staje tak, iż zasłania plecami tablicę z przyciskami – zadzwoniła Czytelniczka. *- Takie zachowanie zdarza się najczęściej mężczyznom. Każdy następny pasażer musi prosić taką osobę, aby odsłoniła guziki, a ona tylko na chwilkę się odchyli. Gdy wsiada następny pasażer, sytuacja się powtarza. Nie rozumiem, dlaczego nie można stanąć w innym miejscu, skoro winda jest prawie pusta.*

Potrzebna policja

- Mieszkam w pobliżu ronda przy ulicach Źródłowej, Manifestu Lipcowego, Sandomierskiej i IX Wieków Kielc i obserwuję jak zachowują się kierowcy. Na rondzie są światła, ale oni nie zwracają na nie uwagi. Ci jadący z ul. Manifestu w kierunku Źródłowej i odwrotnie wjeżdżają na pasy, mimo że mają już czerwone światło. Piesi stoją na jezdni a samochody wciąż jadą, ludzie muszą wejść prawie pod samochód, aby prowadzący go zahamował. Kierowcy zatrzymują się dopiero, gdy ruszą samochody z prostopadłej ulicy. Tylko patrzeć jak dojdzie tam znowu do tragedii. W ubiegłym roku mężczyzna przechodził na zielonym świetle przez ulice Manifestu Lipcowego i najechała na niego ciężarówka. Zginął na miejscu, a kierowca nawet nie zauważył, że pod kołami miał człowieka. Pojechał dalej. Nigdy w rejonie tego ronda nie widziałem policji, a powinna tam często stać i karać mandatami kierowców jadących na czerwonym świetle, to może skłoniłoby ich do szanowania praw pieszych. **/ATA/**

„ZABRALI MI PIWNICĘ"

Wspólnota tak zdecydowała

- Jestem zbulwersowana i załamana tym, co mnie spotyka w moim własnym bloku ze strony administracji i sąsiadów – żali się 79-letnia Janina S., mieszkająca przy ul. Lecha 12 w Kielcach. - Po długim okresie użytkowania odbiera mi się piwnicę. Bardzo boli mnie taka niesprawiedliwość i poniżanie.

Zagadkowa jest numeracja piwnic w tym bloku. Po numerze 11 jest 13, potem 17. Nie ma numeru 15, który powinien zgodnie z logiką przynależeć do Janiny S. Może to stało się zarzewiem konfliktu? Część pomieszczeń piwnicznych w tym bloku jest oddzielona murowaną ścianą i mieszkańcy wynajmują je między innymi na warsztaty. Niektórzy zajmują takie lokale o podwójnej wielkości. Pomieszczenie nazwane szumnie pralnią (bardzo zdewastowane), które od lat zajmowała Janina S., nie różni się wielkością od przeciętnej piwnicy. Przechowywała tam, jak każdy, ziemniaki, konfitury, książki i sprzęty, których akurat nie używała.

Kilka miesięcy temu Janina S., która do Kielc przeniosła się 10 lat temu ze Szczecina (ma wykupione mieszkanie na własność), otrzymała pismo od wspólnoty mieszkaniowej, w którym informuje się ją o tym, że mieszkańcy bloku chcą wyremontować pralnię i wykorzystać ją dla własnych potrzeb, ponieważ jest to wspólna część budynku, więc ona musi swoje rzeczy stamtąd usunąć. Zdaniem wspólnoty, w akcie notarialnym brak jest zapisu o wykupie mieszkania przez panią S. wraz z pomieszczeniem przynależnym w postaci piwnicy.

- A czy ktokolwiek z mieszkańców bloku ma w akcie notarialnym wpis o wykupie mieszkania wraz z piwnicą? – zastanawia się pokrzywdzona kobieta. - Są też takie osoby, które nie mają wykupionych udziałów, a posiadają piwnice. Chyba zadaniem ADM jest w pierwszej kolejności zabezpieczyć potrzeby udziałowców. Oni natomiast przychylają się w tym przypadku do żądań wspólnoty, żeby się nie narazić.

Wspólnota mieszkaniowa, aby zrekompensować straty, wygospodarowała dla Janiny S. zastępcze lokum.

- Mnie, starszej kobiecie, przydzielono malutkie, ciemne pomieszczenie, wielkości ubikacji, z drzwiami z kilku desek - żali się Janina S. - Drzwi od innej piwnicy zastawiają wejście do tej klitki, której absolutnie nie mogę przyjąć.

Termin usunięcia rzeczy, wyznaczony przez wspólnotę mieszkaniową, minął w kwietniu. Janina S. napisała już dwukrotnie odwołania, które nie zostały pozytywnie rozpatrzone. Mówi, iż chętnie przeniesie wszystko ze swojej piwnicy, ale pod warunkiem, że dostanie takie pomieszczenie jak inni.

Józek Piętak, kierownik administracji PGM przy ul. Piekoszowskiej w Kielcach twierdzi, że administracja absolutnie nie chce odebrać piwnicy mieszkance bloku. Natomiast chce tego wspólnota, która jest właścicielem budynku. - Wspólnota zamierza odzyskać pralnię, trudno jest mi powiedzieć, po co mieszkańcom takie pomieszczenie - mówi kierownik. – Faktem jest, że ta pani wykupiła od miasta mieszkanie bez piwnicy, więc prawnie jej się ona nie należy, ale z humanitarnego punktu widzenia trudno ją pozbawić takiego pomieszczenia. Wspólnota znalazła miejsce zastępcze, pani S. narzeka, że za małe, ale innym nie dysponujemy.

Jerzy Madej z zarządu wspólnoty mieszkaniowej powiedział, że stanowisko wspólnoty jest nieugięte. O tym, że pani S. musi opuścić pralnię, która jest wspólną częścią budynku, zadecydowało zgodnie 29 osób. Chcą użytkować pomieszczenie np. w czasie remontów własnych mieszkań. – To pomieszczenie, które jej przyznaliśmy, jest takiej samej wielkości jak piwnice pozostałych lokatorów, którzy też mają mieszkanie o powierzchni 29 metrów kw., natomiast żeberkowe drzwi można sobie zmienić na inne. Tak poradzili sobie wszyscy. Gdy pani S. się nie wyprowadzi, sprawę oddamy do sądu.

Janina S. uważa, że wiele zrobiła dla kraju, walczyła w partyzantce, była w ruchu oporu i porządna piwnica jej się należy. **Iwona ROJEK**

informator

Kielce

Imieniny obchodzą: Grzegorz i Bożydar

9 maja jest 128 dniem 2001 roku.
Przed nami 237 dni 2001 roku.

Pogotowie Ratunkowe - 999
Straż Pożarna - 998
Pogotowie Policyjne - 997

KIELCE

TEATRY I KINA

- **Teatr im. S. Żeromskiego**
- tel. 34-475-00; „Moralność pani Dulskiej" g. 9, 12.
- **TLiA „Kubuś"**
- tel. 368-02-93, „Pan Kleks" g. 9, 11.
- **„Romantica"**
- ul. Czarnowska 17, tel. 366-37-19; Dolby Digital; „W pustyni i w puszczy" pol., bo.,g. 8.30, 11, „Czego pragną kobiety?" USA, l. 15, g. 13.45, 17.45, „Nowe szaty króla" USA, bo., g. 16, „13 dni" USA, l. 15, g. 20.
- **„Moskwa"**
- ul. Staszica 5, tel. 344-47-34; DOLBY STEREO SR; „Dziewczyny i chłopaki" USA, l. 12, g. 13, 18.45, „Pół serio" pol., l. 12, g. 14.45, 20.30, „W pustyni i w puszczy" pol., bo., g. 16.30.
- **„Studyjne"**
- „Co kryje prawda?" USA, l. 15, g. 17.30, „Cela" USA, l. 18, g. 20.
- **„Echo"**
- „Granice wytrzymałości" USA, l. 15, g. 16, 18.

WYSTAWY

- **Galeria BWA**
- tel. 344-63-19; **Galeria BWA „Piwnice"**, ul. Leśna 7; galeria nieczynna - zmiana ekspozycji. **Galeria BWA „Na Piętrze"**, ul. Leśna 7; galeria nieczynna - zmiana ekspozycji.
- **Galeria Fotografii**
- ul. Paderewskiego 12; „Krajobrazy znad Pilicy" - wystawa fotografii Piotra Wypycha.
- **Galeria „Studio" WDK**
- „Wielkopostny Frasobliwy" - wystawa rzeźb i kapliczek Chrystusa Frasobliwego twórców nieprofesjonalnych.
- **Dom Środowisk Twórczych im. T. Zielińskiego**
- ul. Zamkowa 5, tel. 368-20-53; wystawa grafiki uczniów Liceum Sztuk Plastycznych w Kielcach. Czynna codziennie w godz. 10-18.
- **Firma „Bartosz" s.c.**
- Kieleckie Centrum Pomp, ul. Ściegiennego 35A, tel. 361-31-74; „Ten cudowny świat - kwiaty" - zbiorowa wystawa malarstwa członków SAPN w Kielcach. Czynna: poniedziałek-piątek w godz. 10.00-16.00, soboty w godz. 10.00-13.00.

MUZEA

- **Muzeum Narodowe**
- pałac biskupów krakowskich, plac Zamkowy 1, tel. 344-23-18; ekspozycje stałe: korpus główny: wnętrza zabytkowe z XVII i XVIII wieku; skrzydło północne: galeria malarstwa polskiego i sztuki zdobniczej (od początku XVII w. do 1939 roku); Muzeum czynne: wtorki w godz. 10.00-18.00, środa-niedziela w godz. 9.00-16.00.
- **Oddział**
- Muzeum Lat Szkolnych S. Żeromskiego (Oddział Muzeum Narodowego), ul. Jana Pawła II 5, tel. 344-57-92. Ekspozycja stała: wystawa materiałów biograficznych i literackich z młodzieńczych lat pisarza. Czynne: wtorki, czwartki, piątki, niedziele w godz. 9.00-16.00, środy: 11.00-18.00.
- **Oddział**
- Muzeum H. Sienkiewicza w Oblęgorku (Oddział Muzeum Narodowego - tel. 303-04-26); odtworzony wystrój mieszkania pisarza oraz wystawa biograficzno-literacka. Wystawy czasowe: „Krzyżacy" A. Forda - polski film stulecia, „Zamki i warownie w akwarelach Zbigniewa Szczepanka". Muzeum czynne codziennie, oprócz poniedziałków i wtorków, w godz. 10.00-16.00.
- **Muzeum Zabawkarstwa**
- ul. Kościuszki 11, tel. 344-40-78, fax 344-48-19; wystawy: Modele redukcyjne, „Dawnych zabawek czar", bibułkowe kwiaty, wystawa autorska lalek pani Ewy Wyczesanej, „X wieków stroju polskiego", „Lalki z Pracowni Artystycznej »Kasia«" z Pilzna. Muzeum czynne od wtorku do niedzieli w godz. 10.00-17.00, bilety w cenie 3 zł.
- **Muzeum Wsi Kieleckiej**
- Dworek Laszczyków, ul. Jana Pawła II 6, tel. 344-92-97; „W podróży. Rzeczy niezbędne i przydatne". Czynne: poniedziałek-piątek i w niedziele w godz. 10.00-15.00.
- **Muzeum Pamięci Narodowej**
- ul. Zamkowa 3; czynne: środy, piątki, soboty i niedziele w godz. 10.00-14.00.
- **Park Etnograficzny w Tokarni**
- tel. 31-54-171. „Wnętrza XIX-wiecznych chałup", „XIX-wieczna apteka", „Dwór z Suchedniowa", wystawa rzeźby Jana Bernasiewicza. „Opowieści o rzeczach zwyczajnych. Tradycyjne rzemiosło ludowe". Czynny od wtorku do niedzieli w godz. 10.00-17.00.
- **Zabytkowa zagroda Czernikiewiczów w Bodzentynie**
- Bodzentyn, ul. 3 Maja 13; stała ekspozycja: wnętrza mieszkalne od 1809 do 1920 roku. Czynna oprócz poniedziałków i świąt w godz. 9.00-17.00.
- **Pomnik-Mauzoleum w Michniowie**
- Michniów 38; ekspozycja czynna od wtorku do niedzieli w godz. 10.00-17.00.
- **Muzeum Geologiczne**
- ul. Zgody 21, tel. 361-25-37. Wystawa stała: „600 milionów lat historii Gór Świętokrzyskich", „Skały, minerały i skamieniałości Kielecczyzny". Czynne: poniedziałek-piątek w godz. 8-15. Wstęp wolny.

Telefony

- Straż Miejska: 986, 368-75-15 (czynne całą dobę); 368-75-33 (w godz. 7-15, po godz. 15 fax); posterunki, czynne w godz. 7.00-22.00: Śródmieście - 67-60-13, Pomoc Drogowa: 366-00-65, Pogotowie Energetyczne Kielce-miasto: 991, Pogotowie Gazowe: 331-20-20 i 992, Pogotowie Wod.-Kan.: 994, c.o., Elektryczne RPGM: 361-18-33, czynne w godz. 15.00-23.00 w dni powszednie, w godz. 7.00-23.00 w dni wolne od pracy: 331-16-47 i 344-30-94, Informacja PKS: 366-02-79, Informacja PKP: 366-93-28, 94-36.

TAI - Ogólnopolska Informacja Gospodarcza (informacja o ogłoszeniach drobnych, publikowanych w „Echu Dnia" w ciągu ostatnich trzech dni), tel. 94-77.

Bank Informacji Gospodarczej, 041/ 366-03-03, 366-19-19, www.infomax.com.pl/ wyszukiwarka wz 5016

Radio Taxi „EXPRESS PARTNER", tel. 366-11-11, 3-600-600. AK 2906

RADIO TAXI „ŁYSOGÓRY", tel. 36-00000, 96-26, 36-11111, Infolinia 0800-36-00-36. dr 77663

RADIO TAXI ISKRA, „EURO-AUTO", tel. 96-62, 96-63, 366-40-40. Zapraszamy. jw 3153

RADIO TAXI „LIDER", Kielce, tel. 96-66, 345-88-88. dr 76435

Komunikacja Międzynarodowa „Omnia", Kielce, tel. 345-77-43, 345-77-46. wz 5064

- **Postoje taksówek**
- **osobowe:** plac dworcowy: tel. 368-33-99, ul. Piekoszowska: tel. 34-515-11, ul. Jesionowa: tel. 331-79-19, ul. Mielczarskiego: tel. 366-40-40, ul. Szymanowskiego: tel. 34-488-45; **bagażowe:** ul. Armii Czerwonej: tel. 368-06-68, TAXI Dalnia, ul. Szajnowicza: tel. 368-96-66.
- **Ostre dyżury szpitali**
- wewnętrzny i chirurgiczny - Czarnów.
- **Apteka**
- dyżur całodobowy: apteka „Gemellus", ul. Starodomaszowska 11.
- **Stałe dyżury aptek**
- apteka „Na Rogatce", ul. Jana Pawła II 13, czynna codziennie w godz. 7.30-23, apteka „Herby", ul. 1 Maja 194, czynna w godz. 7.00-22.00, niedziele i święta w godz. 9.00-19.00, apteka „Małgosia", ul. Pocieszka 17 czynna codziennie w niedzielę i święta w godz. 8.00-23.00.

Całodobowa apteka, ul. Starodomaszowska 11 (obok szpitala przy ul. Kościuszki). Zaprasza codziennie w niedzielę i święta. dr 75523

APTEKA „NA ROGATCE", UL. JANA PAWŁA II 13, CZYNNA CODZIENNIE DO 23.00, (niedziele i święta), tel. (041) 362-02-25. wz 5062

APTEKA „HERBY", ul. 1 Maja 194 (os. Herby), czynna 7.00-22.00, niedziele, święta 9.00-19.00. dr 75410

APTEKA „PARKOWA" PRZY UL. ŻYTNIEJ (Waligóry). DYŻURUJE codziennie, w godz. 7.30-21 (W NIEDZIELE I ŚWIĘTA), tel. (041) 368-30-33. dr 76347

APTEKA „ZDROWIE", ul. Sienkiewicza 58 (róg Paderewskiego), czynna od poniedziałku do piątku 8.00-22.00, soboty i niedziela 8.00-15.00. Bezpłatny pomiar ciśnienia! dr 78115

- **Miejski Ośrodek Informacji Turystycznej**
- Rynek 1 (budynek ratusza - parter), czynny od poniedziałku do piątku w godz. 7.30-17.00, w soboty w godz. 10.00-15.00, tel. (041) 36-76-011, 36-76-436, tel./fax 345-86-81.
- **Telefon zaufania KGP**
- tel. 0 800-120-226 (bezpłatna infolinia).
- **Telefon zaufania w KWP**
- Kielce, tel. 34-32-997, pod którym można zgłaszać patologie, popełnione przestępstwa.
- **Młodzieżowy Telefon Zaufania**
- tel. 34-463-56; dyżur przy telefonie pełnią psycholog i pedagog w środy i czwartki w godz. 18-20.
- **Zespół Pomocy Rodzinie przy PZP**
- Kielce, ul. Grunwaldzka 47 zaprasza w poniedziałki i czwartki od 15.00 do 18.00, tel. (041) 345-00-53 codziennie od 8.00 do 14.00.
- terapia rodzin i małżeństw w sytuacjach kryzysowych, terapia rodzin z dzieckiem przejawiającym trudności emocjonalne, terapia i poradnictwo dla młodzieży. Usługi bezpłatne.
- **Punkt Konsultacyjny do Spraw Uzależnień**
- alkoholizm, narkomania - tel. 344-39-86, poniedziałek-piątek w godz. 14.00-18.00.
- **Polskie Towarzystwo Zapobiegania Narkomanii**
- Oddział w Kielcach, ul. Karczówkowska 5A; punkt konsultacyjny, tel. 346-16-27, czynny w poniedziałki i wtorki w godz. 9.00-20.00, środy w godz. 9.00-14.00 i 16.00-20.00, czwartki i piątki w godz. 16.00-20.00.
- **„Pomarańczowa Linia"**
- pomaga rodzicom, których dzieci mają problemy alkoholowe, tel. 0801-14-00-68 działa codziennie w godz. 16.00-21.00 (płatny 0,33 złote niezależnie od czasu trwania rozmowy).
- **Psycholog, pedagog**
- pomogą Ci - zadzwoń, tel. zaufania 366-17-41, poniedziałki i czwartki w godz. 15.00-17.00.
- **Poradnictwo psychologiczne dla rodzin wychowujących małe dziecko (0-5 lat)**
- tel. 346-53-11; poniedziałki w godz. 15.00-18.00.
- **Telefon zaufania**
- dla ludzi z problemem alkoholowym - poniedziałek-piątek w godz. 18.00-20.00, tel. 345-73-46 (piątki - również narkomania).
- **Świętokrzyskie Centrum Profilaktyki i Edukacji**
- pomoc psychologiczna i pedagogiczna, terapia rodzin i małżeństw, psychoterapia indywidualna i grupowa, pomoc dotycząca uzależnień, interwencja kryzysowa, tel. (041) 33-15-313, od poniedziałku do piątku w godz. 8.00-20.00.
- **Punkt Interwencji Kryzysowej dla Ofiar Przemocy Domowej w Starachowicach**
- czynny od poniedziałku do piątku, tel. 274-09-97; poniedziałki: 8.00-16.00, 17.00-20.00 - dyżur prawnika i konsultacje indywidualne, wtorki: 8.00-16.00, 16.00-19.00 - dyżur przy telefonie interwencyjnym, od 17.00 - grupa wsparcia dla ofiar przemocy; środy: 8.00-16.00, od godz. 17.00 - grupa wsparcia dla zaawansowanych, 17.00-20.00 - konsultacje indywidualne; czwartki: - 8.00-16.00, 13.00-18.00 - dyżur psychologa, 14.00-18.00 - grupa socjoterapeutyczna dla dzieci, 16.00-19.00 - dyżur przy telefonie interwencyjnym, piątki: 8.00-16.00, 15.00-19.00 - grupa socjoterapeutyczna dla dzieci, 16.00-19.00 - dyżur przy telefonie interwencyjnym, 17.00-19.00 - dyżur prawnika. Ponadto w ramach współpracy z Powiatową Komendą Policji w Starachowicach w Punkcie Interwencji Kryzysowej dyżurują przedstawiciele referatów dzielnicowych: wtorki w godz. 17.00-20.00, piątki w godz. 12.00-15.00.

USŁUGI LEKARSKIE

- **BIM**
- informacja o prywatnych usługach medycznych: tel. (041) 342-76-97.
- **Pogotowie pediatryczne**
- 7.00-22.00, tel. (041) 368-46-36. dr 75640
- **Pogotowie pediatryczne**
- tel. (041) 331-14-94. dr 75699
- **Dyżury stomatologiczne**
- ul. Tatrzańska 91, soboty i niedziele, tel. (041) 331-80-68. dr 77969
- **Stomatologia**
- Kasa Chorych Świętokrzyska, Branżowa (dzieci i młodzież do 18 r. życia), tel. (041) 346-22-99. dr 77967

Wizyty domowe lekarzy, tel. 331-56-50. dr 77977

- **Wizyty domowe pediatrów**
- Sieczko, tel. (041) 331-69-04. dr 77467

INNE

Przedsiębiorstwo Usług Komunalnych spółka z o.o. usługi pogrzebowe, całodobowe, tel. (041) 366-31-77, 344-67-88. dr 76830

Redakcja nie odpowiada za zmiany w tym minarzach.

notatnik

„Superata"
Klub Kwadransowych Grubasów zaprasza dziś do „Witezia" przy ul. Karczówkowskiej 20 o godz. 17 na aerobik, zaś o godz. 18 na spotkanie z dr Elżbietą Olejnik - specjalistką od „odchudzania z głową".

Impreza charytatywna
Dyskoteka połączona ze zbiórką pieniędzy na kolonie dla dzieci z biednych kieleckich rodzin odbędzie się dziś o godz. 19 w kieleckim klubie „Supernova". Po okazaniu legitymacji studenckiej wstęp wolny.

„Świat według igły"
Klub Miniatura zaprasza dziś o godz. 17 na spotkanie z poezją Adama Mickiewicza oraz otwarcie wystawy prac Haliny Jędrzejewskiej. Ekspozycja zatytułowana jest „Świat według igły".

Przegląd Filmów Europejskich
W ramach Tygodnia Kultury Europejskiej, Studencki Klub Filmowy i kino „Echo" zapraszają na Przegląd Filmów Europejskich. Patronat medialny nad imprezą sprawuje „Echo Dnia". W czwartek, 10 maja, od godz. 16 wyświetlone zostaną „Kamasutra" Mira Naira oraz „8 i 1/2 kobiety" Petera Greenawaya. W piątek o tej samej porze „Epidemia" Larsa von Triera i „Po tamtej stronie chmur" Michelangela Antonioniego.

Bilety na każdy z pokazów (2 filmy) kosztują 5 złotych. Można je kupić w kinie „Echo" przy ul. Ściegiennego 6 oraz w siedzibie samorządu Politechniki Świętokrzyskiej - pokój 114, budynek C.

Wieczór z Janem Nowickim
Dom Środowisk Twórczych zaprasza w piątek, 11 maja, o godz. 20 na wieczór z Janem Nowickim. Spotkanie, podczas którego mowa będzie o teatrze, miłości i Piotrze Skrzyneckim połączone będzie z promocją książki aktora „Między niebem a ziemią". Imprezę poprowadzi Janusz Knap.

„Czwarty wymiar"
Klub „Uroczysko-Wrzos", ul. Warszawska 155, zaprasza 12 maja o godz. 17 na otwarcie wystawy prac plastycznych studentek Akademii Świętokrzyskiej i Wyższej Szkoły Dziennikarskiej zatytułowanej „Czwarty Wymiar".

Dziecięcy sabat
Wojewódzki Dom Kultury w Kielcach zaprasza 12 maja o godz. 11 na Ogólnopolski Taneczny Sabat Zespołów Dziecięcych. O główne trofeum przeglądu - „Złotą Miotłę Baby-Jagi" rywalizować będzie 30 zespołów z Polski południowej i centralnej.

„Urokliwe klimaty"
Krajowe Centrum Kultury Polskiego Związku Niewidomych zaprasza do Galerii „Studio" w WDK przy ul. Ściegiennego 6 na wystawę malarstwa i grafik ostrowieckiego artysty Mariusza Swa[illegible] „Urokliwe klimaty".

„Caritas"
„Caritas" Kielecka organizuje zbiórkę i rozdawanie ubranek i sukienek dla dzieci do I komunii świętej. Chętnych ofiarodawców zapraszamy do biura „Caritas" przy placu Panny Marii 1 w godz. 8-16. Kontakt telefoniczny pod numerem 344-67-28. Do biura „Caritas" zgłaszać mogą się również rodzice, których nie stać na zakup ubrań komunijnych dla swoich dzieci. /mino[illegible]

http://sbc.wbp.kielce.pl

TVP 1

6.30 Kawa czy herbata?
6.55 Giełda
7.00 Kawa czy herbata?
7.30 Telezakupy
7.45 Kawa czy herbata?
8.15 Krakowskie Przedmieście 27 - pr. publicyst.
8.25 Eurowizja przed finałem
8.30 Wiadomości
8.40 Prognoza pogody
8.45 „Moje miasteczko" (29) „Tu jest moje miejsce" - kanad. serial przyg.
9.10 Jedyneczka - pr. dla dzieci
9.40 Bajeczki Jedyneczki - pr. dla dzieci
10.00 „Barnaby Jones" (21) - serial krym. USA
10.50 ZUS radzi - mag. poradnikowy
11.00 Do celu - teleturniej
11.10 Po prostu paragraf: Unieważnienie testamentu - pr. edukacyjny
11.30 Najsłodsze morze świata (2) - rep. Joanny Łęskiej i Roberta Balińskiego
11.50 Do celu - teleturniej
12.00 Wiadomości
12.10 Agrobiznes - roln. mag. inform.
12.20 Kontrasty - świat, ludzie, pieniądze
12.25 Samo życie - mag.
12.45 „Klan" (469) (powt.)
13.10 Zwierzęta świata: „Tajemniczy świat rekinów i płaszczek" (2-ost.) (powt.)
13.45 „Święty" (1) „Rosyjski więzień" - bryt. serial sens., 1964, reż. John Moxey, wyk. Roger Moore, Penelope Horner, Joseph Furst, Guy Deghy (49 min)
14.35 Z koszyka pani Wandzi - mag. konsumenta
15.00 Wiadomości
15.10 Bezpieczna Jedynka
15.30 Kulisy wojska - pr. wojskowy
16.00 Rower Błażeja - mag. dla młodzieży
16.30 „Moda na sukces" (1367) - telenowela USA
17.00 Teleexpress
17.20 Gość Jedynki
17.35 „Klan" (470) - telenowela pol. (teletekst)
18.05 Jaka to melodia? - quiz muz.
18.30 „Marzenia do spełnienia" (21) - pol. serial obycz.
19.00 Wieczorynka: „Ropuszy zwiad" (8)
19.30 Wiadomości, Sport i Prognoza pogody
20.10 Okruchy życia: „Małżeństwo z rozsądku" - dram. obycz. USA, 1997, reż. James Keach, wyk. Jane Seymour, James Brolin, Shirley Knight, David Kaye (87 min)

Chris jest całkowicie pochłonięta karierą zawodową w znanej firmie reklamowej. Jej życie ulega jednak diametralnej zmianie, kiedy po śmierci siostry adoptuje swojego maleńkiego siostrzeńca Kevina. Dla dobra dziecka, rezygnuje z niektórych swoich planów, a w wychowaniu chłopca pomaga jej matka.

21.50 Oblicza mediów - pr. publicyst.
22.10 Kronika kryminalna
22.40 Monitor Wiadomości
23.10 Sportowy flesz
23.20 Gorąco polecam: „Fortepian" - melodram. fr.-austral.-nowozel., 1993, reż. Jane Campion, wyk. Holly Hunter, Harvey Keitel, Sam Neill, Anna Paquin (116 min)

Młoda Angielka Ada, która przestała mówić w wieku sześciu lat, opuszcza rodzinny dom i wraz z dziewięcioletnią córką przybywa z Anglii na Antypody. Celem jej podróży jest farma Stewarta, jednego z tutejszych kolonizatorów. Ada poślubiła owego mężczyznę na odległość, nigdy wcześniej go nie widząc. Na opustoszałej plaży wita ją małżonek z grupą tubylców, którzy mają zająć się transportem bagażu. Przywieziony przez Adę fortepian zostaje jednak na plaży, bowiem mąż kategorycznie odmawia uciążliwego transportu przez busz. Film obsypany nagrodami Oscara.

1.15 Kulisy PRL-u: Kobiety PRL-u (powt.)
1.40 Czas na antyki: Stare srebra (powt.)
2.00 Kompozytorzy: Piotr Czajkowski (powt.)
2.10 Sztuka chóralnego śpiewu (5) Motet - technika imitacyjna (powt.)
2.30 Zakończenie programu

TVP 2

7.30 Dziennik krajowy
7.50 Studio urody - mag.
8.00 Program lokalny
8.30 „Złotopolscy" (322) „Kwas" (powt.)
9.00 Transmisja obrad Sejmu
14.55 Ojczyzna-polszczyzna: O niewieście i kwiaciarni - mag.
15.10 „Miami Sands" (57) - serial obycz. USA
16.00 Panorama
16.10 „Janosik" (4) „Porwanie" - pol. serial przyg.
17.05 W cieniu Kremla: Tragiczny problem - pr. publicyst.
17.30 Program lokalny
18.20 Prognoza pogody
18.30 Panorama
18.50 Dwójkomania
19.00 Jeden z dziesięciu - teleturniej
19.30 „Ksiądz Karol Messerschmidt" - film dok. Zbigniewa Kowalewskiego
20.00 Magazyn Ekspresu reporterów
20.55 Dwójkomania
21.00 Panorama
21.20 Sport telegram
21.25 Prognoza pogody
21.35 „Okręt" - niem. dram. woj., 1981, reż. Wolfgang Petersen, wyk. Jurgen Prochnow, Herbert Groenemeyer, Klaus Wennemann, Hubertus Bengsch (143 min)

„Okręt" to historia załogi niemieckiego okrętu podwodnego, jednego z setek, jakie od 1941 roku pływały po wodach Atlantyku, niszcząc wszystko, co znalazło się w zasięgu ich torped. U-96 wychodzi w morze z normandzkiej bazy w La Rochelle. Tym razem załodze towarzyszy korespondent wojenny, porucznik Werner, który ma zrelacjonować powszedni dzień podwodnej służby. Jest on zupełnym przeciwieństwem kapitana, który gotów jest podjąć każde ryzyko, nie licząc się ze zdaniem reszty załogi. Kapitan, bez żadnych emocji, potrafi pozostawić rozbitków ze storpedowanego tankowca na środku oceanu. Tymczasem, codzienność wypełnia ciągłe wypatrywanie wroga, nasłuch echosondą. Gdy pojawia się konwój, następuje precyzyjny atak z ukrycia. Mijają kolejne dni, a porucznik Werner poznaje dokładnie całą załogę.

0.10 Auto - mag. motoryz.
0.30 „Wraki statków. Ratownicy z morskich głębin" - film dok. USA
1.25 „Agent 86" (101) - serial kom. USA
1.50 Europejski przegląd piłkarski
2.15 Zakończenie programu

RTL 7

6.00 Teledyski
7.00 Odjazdowe kreskówki: „Dragon Ball"
9.25 Teleshopping
9.55 Śmiej się razem z nami - pr. rozr.
10.25 „Izabella" (100) (powt.)
11.15 „Perła" (13) - telenowela
12.00 W akcji - mag. sensacji
12.25 Teleshopping
13.25 „Gliniarze na motorach" (10) (powt.)
14.20 „Izabella" (101) - telenowela
15.10 Odjazdowe kreskówki: „Dragon Ball"
17.35 „Gliniarze na motorach" (11) - niem. serial sens.
18.30 W akcji - mag. sensacji
19.00 „Wzywam dr. Brucknera" (28) - serial niem.
20.00 „Trzy dni bez wyroku" - pol. film krym., 1991, reż. Wojciech Wójcik, wyk. Artur Żmijewski, Edward Lubaszenko, Jerzy Bończak, Tomasz Kępiński (110 min)
21.50 52 minuty: „Ratownicy" - rep.
22.55 „Życie dziecka" - niem. dram. obycz., 1998, reż. Michael Werlin, wyk. Jacques Breuer, Anne Kasprik, Alexander Radszun, Katja Bruegger (105 min)

Sybilla i Sebastian Berrengerowie nie posiadają się ze szczęścia po narodzinach pierwszego dziecka. Niemowlak ma jednak ciężką wadę serca.

0.40 „Wzywam dr. Brucknera" (28) (powt.)
1.35 „Trzy dni bez wyroku" (powt.)
3.10 „Życie dziecka" (powt.)
4.40 Teleshopping

POLSAT

6.00 Piosenka na życzenie
7.00 „Casper" (22) - serial anim.
7.25 Polityczne graffiti - pr. publicyst.
7.40 „Xena, wojownicza księżniczka" (109) (powt.)
8.35 Strażnik Teksasu" (104) (powt.)
9.30 „Zbuntowany Anioł" (258) (powt.)
10.20 „Cud miłości" (9) (powt.)
11.15 „Słodka trucizna" (84) - serial

Waldomiro ponownie obejmuje stanowisko dyrektora kopalni. Junior zostaje zwolniony, pod warunkiem że zamieszka u ciotki. Renildo proponuje Marinie małżeństwo.

12.05 „Przyjaciele" (118) (powt.)
12.35 „Adam i Ewa" (98) (powt.)
13.05 Życiowa szansa - teleturniej
14.00 Disco Relax
15.00 „Pokemon" (104) - serial anim.
15.30 Informacje
15.55 „Słoneczny patrol" (153) - serial przyg. USA

Na plaży pojawia się dziwna dziewczyna - mistrzyni pływania na desce, której agresywne zachowanie jest co najmniej dziwne. Kiedy nie stawia się na zawody, Nelly przypomina sobie, że jej nieżyjąca siostra zdradzała podobne objawy.

16.45 „Strażnik Teksasu" (105) - serial sens. USA

Hayes Cooper ściga bandę Kilgora, odpowiedzialnego za śmierć Wilsonów. Otrzymuje propozycję dołączenia do grona Strażników Teksasu, aby pościg za Kilgorem odbywał się w majestacie prawa. Kiedy po kolejnym starciu ciężko rannym Cooperem zajmują się Indianie, banda Kilgora opanowuje miasteczko. Cooper przybywa na miejsce, aby zmierzyć się w pojedynku z Kilgorem.

17.45 „Cud miłości" (10) - telenowela

Gerardo opowiada Martinowi historię Chachity i Milagros Vargas. Pablo spotyka Melissę w domu Jose Antonia. Ku jej rozpaczy, deklaruje, że od teraz będą tylko przyjaciółmi.

18.40 Informacje
18.45 Kurier TV
19.20 „Zbuntowany Anioł" (259) - telenowela

Ivo pyta Mili, dlaczego się tak dziwnie zachowuje. Bernardo mówi Milagros, że niepotrzebnie posądza Iva o to, że nią manipuluje. Twierdzi też, że to nie Ivo, lecz on sam, przysyła Marcie kwiaty. Pablo czuje się winny wobec Iva. Jego przygnębienie spostrzega Marina. Ivo prosi Milagros, by została jego żoną.

20.15 Dwa światy - reality show
20.40 Liga Mistrzów - półfinał

Tegoroczne rozgrywki w europejskich pucharach dobiegają powoli końca. Do półfinałów Ligi Mistrzów awansował Leeds United, który zmierzy się z Valencią CF oraz Real Madryt, którego przeciwnikiem będzie Bayern Monachium. Szczególnie interesująco zapowiada się rywalizacja drugiej pary, gdzie spotykają się drużyny, które w historii wygrywały już tę prestiżową rywalizację. Faworytami spotkań półfinałowych są zespoły hiszpańskie i niewykluczona jest powtórka finału z ubiegłego roku, w którym zmierzyły się zespoły z Hiszpanii - Real i Valencia.

21.30 Losowanie LOTTO i Szczęśliwego Numerka (w przerwie meczu)
22.40 Telewizyjne Biuro Śledcze - mag. krym.
23.10 Informacje i biznes informacje
23.30 Prognoza pogody
23.35 Polityczne graffiti - pr. publicyst.
23.50 „Przyjaciele" (119) - serial kom. USA
0.20 „Berliński romans" - film erot. USA-wł., 1985, reż. Liliana Cavani, wyk. Gudrun Landgrebe, Kevin McNally, Mio Takaki, Massimo Girotti (92 min)

Berlin, rok 1938. Louise von Hollendorf jest żoną hitlerowskiego dyplomaty, natomiast Mitsuko Matsugae - córką japońskiego ambasadora. Zakochane kobiety wciągają w miłosny wielokąt profesora Mitsuko, męża Louise i jego kuzyna gestapowca.

2.00 Muzyka na BIS
5.00 Pożegnanie

TVN

5.45 Kropka nad „i" - pr. publicyst.
6.00 „Kamila" (38) - serial obycz.
6.45 Telesklep
7.00 „Przeklęta miłość" (74) - serial
7.50 „Trzy małe duszki" (24) - serial
8.15 „Oliver Twist" (32) - serial anim.
8.40 „Little Marmaid" (5) - serial anim.
9.05 „W 80 marzeń dookoła świata" (19) - serial anim.
9.30 Telesklep
10.30 Big Brother - reality show
11.15 Rozmowy w toku (powt.)
12.00 „Nauka jazdy" - serial dok.
12.30 „Trzy małe duszki" (24) - serial
13.00 „Oliver Twist" (32) - serial anim.
13.25 „Little Marmaid" (5) - serial anim.
13.50 „W 80 marzeń dookoła świata" (19) - serial anim.
14.15 „Łowcy skarbów" (21) - serial przyg. USA
15.15 Milionerzy - teleturniej
16.00 TVN Fakty i prognoza pogody
16.20 „W niewoli uczuć" (98) - serial
17.15 Telegra - psychozabawa
17.45 Big Brother: W cztery oczy - reality show
18.15 Rozmowy w toku - talk show
19.00 TVN Fakty
19.25 Kropka nad „i" - pr. publicyst.
19.45 Sport
19.55 Pogoda
20.00 Big Brother - reality show
20.45 „Ścigany" (10) - serial sens. USA
21.45 „Beverly Hills 90210" (68) - serial obycz. USA
22.45 TVN Fakty
22.55 Nocne rozmowy w toku - talk show
23.40 Big Brother: Extra - reality show
0.25 Supergliny - mag. policyjny
0.55 Super Wizjer TVN - mag. sensacji i rozrywki
1.25 Automaniak - mag. motoryz.
2.00 Nic straconego - pr. powtórkowe

TV 4

6.00 Muzyczny VIP - mag. muz.
7.00 KINOmaniaK - mag. film.
7.30 Muzyczne listy - mag. muz.
8.20 „Spiderman" (26) - serial anim.
8.45 „Jeździec Srebrnej Szabli" (27) - serial anim.
9.15 „Super Mario Brothers" (48) - serial dla dzieci
9.45 Dwa światy - reality show
10.15 „Bieg po szmal" (powt.)
10.45 „Świat według Kiepskich" (80) - pol. serial kom.
11.15 Dwa światy - reality show
11.30 „Był sobie złodziej" (16) (powt.)
12.30 „Diagnoza morderstwo" (11) - serial krym. USA
13.25 KINOmaniaK - mag. film.
13.55 Muzyczny VIP - mag. muz.
14.45 Muzyczne listy - mag. muz.
15.45 „Garfield" (106) - serial anim.
16.15 „Spiderman" (27) - serial anim.
16.45 „Ja się zastrzelę! (8) - serial kom. USA
17.15 Dwa światy - reality show
17.45 Dziennik
18.00 „Świat według Kiepskich" (81) - pol. serial kom.
18.30 Dwa światy - reality show
19.00 „Pacific Blue" (36) - serial sens. USA
20.00 „Z archiwum X" (84) - serial sens. USA
21.00 „Ten drugi" (14) - kanad. serial sens.
22.00 „Świat według Kiepskich" (81) - pol. serial kom.
22.30 Dziennik i Informacje sportowe
22.45 „Życie jak sen" - serial kom. USA
23.15 Dwa światy - reality show
0.15 „Predator: Starcie w miejskiej dżungli 2" - thriller sf USA, 1990, reż. Stephen Hopkins, wyk. Kevin Peter Hall, Danny Glover, Gary Busey, Bill Paxton (104 min)

Los Angeles, rok 1997. Podporucznik Mike Harrigan i jego podwładni prowadzą otwartą wojnę z gangami handlarzy narkotyków. Osłabiony oddział Harrigana traci jednak kontrolę nad sytuacją na ulicach Los Angeles. Niespodziewanie, policjanci stają się świadkami dziwnych, budzących przerażenie wydarzeń.

2.25 Spotkajmy się - mag.
2.55 Muzyczne listy - mag. muz.
3.55 Strefa P - pr. muz.
4.45 Zakończenie programu

PROGNOZA POGODY

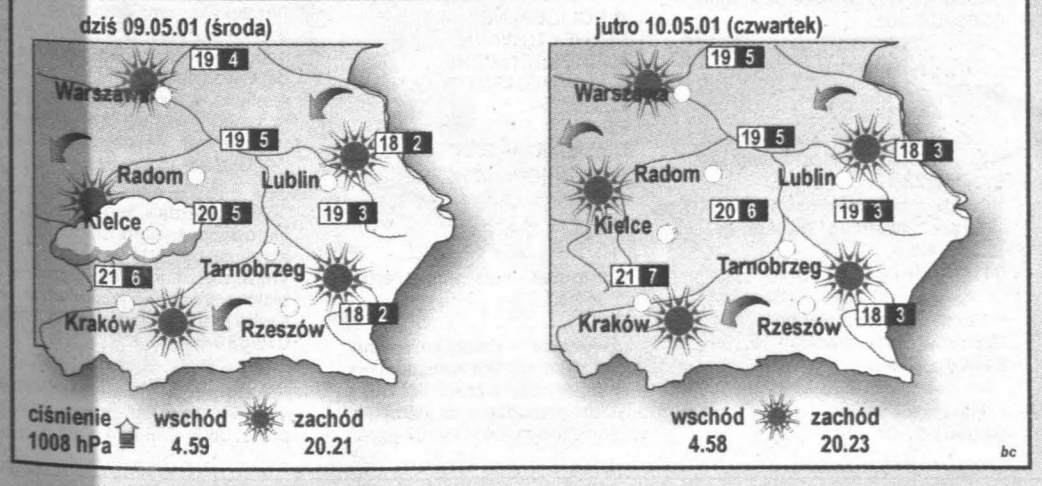

RADIO

Częstotliwości stacji słyszalnych w regionie:

RMF	88,2, 100,3
RdC	89,1
AVE	90,7
BIS	92,3
WAWA	95,5
PROGRAM III	96,2
TAK	98,0, 106,5
FAMA	100,8
KIELCE	101,4
LELIWA	104,7
ZET	105,3
REKORD	106,2
RADOM	106,9
MARYJA	107,2
PLUS	107,9

HOROSKOP

KOZIOROŻEC. Z powodu nawału obowiązków nie będziesz mógł dziś skorzystać z czyjegoś zaproszenia. Umów się na weekend.

WODNIK. Niski poziom energii nie zachęca do poważnych przedsięwzięć, ale zrób dziś to, co zrobione być musi.

RYBY. Przed południem masz większe szanse na przeprowadzenie ważnych rozmów. W drugiej połowie dnia nie dyskutuj.

BARAN. Wydarzenia toczyć się będą swoim rytmem i nie będziesz miał zbyt wielkiego wpływu na ich dalszy bieg.

BYK. Po dość nerwowej pierwszej połowie dnia, wieczór powinien przynieść poprawę nastroju oraz miłe niespodzianki.

BLIŹNIĘTA. Ważne sprawy załatw przed południem, bo potem Twoja forma psychiczna może się nieco pogorszyć.

RAK. Zaczniesz odzyskiwać dawny optymizm i to Ci pozwoli inaczej spojrzeć na otaczających Cię ludzi. Oby tak dalej!

LEW. Zawsze chcesz postawić na swoim, ale może się zdarzyć, że trafisz też na upartą osobę. Postaraj się o porozumienie.

PANNA. W kontaktach z ludźmi przyda się trochę więcej delikatności – nie musisz mówić wszystkiego, co o nich myślisz.

WAGA. Pozostaw sprawy własnemu biegowi i wypowiadaj swoje opinie tylko wówczas, gdy Cię o to poproszą. Tak będzie lepiej.

SKORPION. Staraj się panować nad nerwami, a ważne sprawy odłóż na drugą połowę dnia. Wtedy łatwiej się dogadasz.

STRZELEC. Nerwowość i rozkojarzenie nie sprzyjają podejmowaniu właściwych decyzji, a inni nie potrafią Ci doradzić.

Z życia gwiazd

Jennifer w modzie

Jennifer Lopez jest dziś najbardziej rozchwytywaną gwiazdą świata rozrywki. Amerykańska piosenkarka i aktorka filmowa robi błyskotliwą karierę także w świecie mody.

„J. Lo by Jennifer Lopez" to nazwa nowej kolekcji strojów dla pań firmowanych przez Jennifer, której prezentacja odbyła się ostatnio w Los Angeles. Określana jako „linia sportowego kociaka" powstała z myślą o kobietach z wyobraźnią, przebojowych, potrafiących wykorzystać swoje walory.

- Jedno wiem na pewno: każda z nas, od nastolatki do dojrzałej kobiety, pragnie być sexy. To, że ubierasz się seksownie, wcale nie oznacza, że jesteś złą dziewczyną. Po prostu znaczy to, że wiesz, jak się ubierać - przekonuje piękna Jennifer, uważana za najbardziej erotyczną gwiazdę show-biznesu.

Podczas premierowego pokazu w Los Angeles Jennifer Lopez wystąpiła na wybiegu razem z czołowymi modelkami - w białych, rozszerzanych u dołu spodniach marynarskich, białej bluzce z lycry z naszytą cekinami flagą Porto Rico oraz w srebrnych sandałach. Wśród prezentowanych przez modelki strojów przeważały błękitne dżinsy z obszyciami ze skóry, obcisłe T-shirty z odważnymi dekoltami, skórzane spódniczki mini i buty na wysokich obcasach.

Kolekcja „J. Lo by Jennifer Lopez" trafi na rynek pod koniec listopada bieżącego roku, w okresie tradycyjnego święta Amerykanów - Dnia Dziękczynienia. Ubiory z linii „sportowego kociaka" mają być sprzedawane w specjalnie wybranych, ekskluzywnych salonach mody i domach towarowych. Najtańsze T-shirty będą kosztować około 20 dolarów, najdroższe modele eleganckich sukienek ze skóry - ponad 850 „zielonych".

Jak zapowiadają producenci, przygotowywana jest także rozszerzona wersja „J. Lo by Jennifer Lopez". Seria o nazwie „J. Lo Lifestyle" zawierać będzie dodatkowo kostiumy kąpielowe, kosmetyki oraz akcesoria dla pań. **/ALI/**

Krzyżówka nr 106

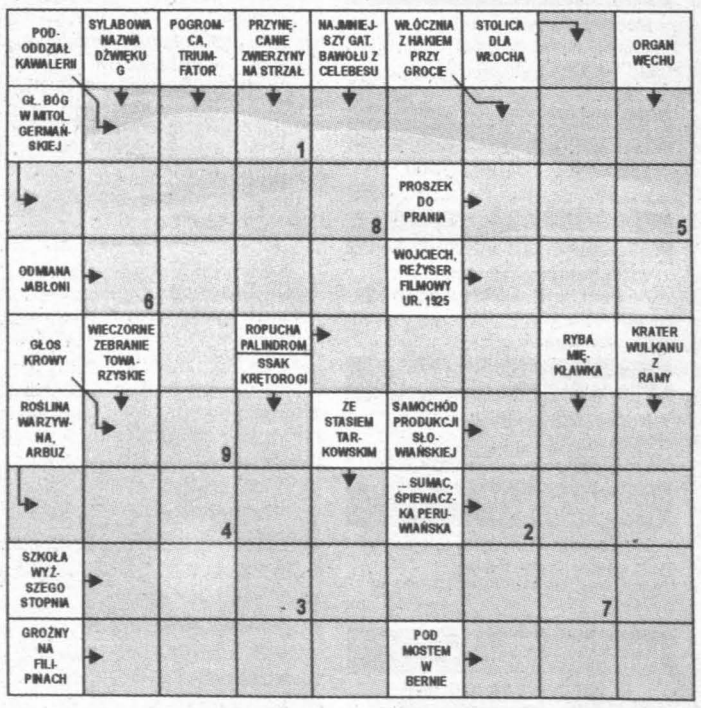

Litery z pól ponumerowanych od 1 do 9 utworzą rozwiązanie, które prosimy przysłać (lub doręczyć) pod adresem redakcji „ED" w Kielcach wyłącznie na karcie pocztowej, w terminie 7 dni od daty numeru. **/kf/**

Pomiędzy prawidłowe odpowiedzi rozlosujemy nagrodę książkową. Na karcie pocztowej z rozwiązaniem należy dopisać: „Krzyżówka nr 106".

Rozwiązanie krzyżówki nr 86: Matka Polka.

http://sbc.wbp.kielce.pl

Echo Dnia

KUPON NA BEZPŁATNE OGŁOSZENIE DROBNE W RUBRYCE PRACA- SZUKAM

Wypełniony kupon wyślij lub przynieś do Biura Reklam i Ogłoszeń Echo Dnia, 25-525 Kielce, ul. Targowa 18, a Twoje ogłoszenie opublikujemy w najbliższą środę

TREŚĆ
maks. 25 słów .....

.....

.....

podpis .....

Adres lub telefon kontaktowy: .....

Do wiadomości Biura Reklam i Ogłoszeń

Imię i nazwisko: .....

Adres .....

Numer dowodu osobistego ..... tel. .....

Biuro Reklam i Ogłoszeń Echo Dnia zastrzega sobie prawo do zredagowania lub niezamieszczenia ogłoszenia

AAAAA Alarmy domowe tanio

041/387-10-05. dr78006

AAA Alarm - CEBOX

Profesjonalne alarmy, szlabany - montaż, dystrybucja. Kielce, Polna 7, 041/368-23-68. wz5132

AAA Alarmy domowe

Tanio, 041/387-10-05. dr77109

Alarmy B&B SATEL

ALARMY TV-PRZEMYSŁOWA BRAMY - SZLABANY. PADEREWSKIEGO 42, 041/368-08-55 ok2949

Alarmy SEZAM

Alarmy + Monitoring + Ochrona. Własna stacja monitorująca, załogi patrolowo-interwencyjne, 041/368-86-55. ok2720

Cebox - TV Przemysłowa

Profesjonalne systemy obserwacyjne, videodomofony, kontrola dostępu, Kielce 368-23-68. wz5133

Dachy na Piątkę

Więźby, pokrycia dachowe, stropy. Dostawy - wykonawstwo, 041/368-96-53, 0601-502-502. jw3235

Kserokopiarki

ISO 9001, „Promont-Serwis", 041/366-10-91. wz5038

Sprzedaż - serwis „Biurex", 041/344-42-22. wz5134

Kserokopiarki - Canon

Partner Serwis - Kościuszki 52/006, 041/368-13-72, 343-17-01. ok2930

Kserokopiarki, Faxy

Top Serwis, 041/362-01-00. jw3164

Meble łazienkowe lustra

Szafka + umywalka od 199 zł - „KARPENTER", Bodzentyńska 58, 041/344-79-40. wz5165

Oprawa obrazów - RAMKA

Najlepiej! Najtaniej! Chęcińska 14 es76

Wykładziny PCV

Hurtownia fabryczna „Lentex", hurt - detal - raty, Kielce, Chęcińska 14, 041/362-12-97. ok2939

BUDOWNICTWO

ANTYWŁAMANIOWE
DRZWI
GERDA
FIRMUS
KIELCE, ul. Paska 6
041/362-91-00 jw3216

Automatyka - bramy, 041/366-19-17. ok2946

Blachy trapezowe - 10 typów - producent, 041/331-49-62. mz252

Bloczki betonowe, pustaki, rury betonowe wszystkich średnic, kręgi, inne. Budowa szamb, 0502-108-767. kk17203

BRAMY XXI WIEKU
METALCRAFT
- UCHYLNE
- SEGMENTOWE
- OGRODZENIOWE
- KRATY ROLOWANE

041/361-52-00, DYMIŃSKA 20 wz5011

Bramy garażowe - 6 typów - producent, 041/362-64-72. mz249

Bramy - producent. Automatyka - importer, 041/366-19-17. ok2945

Cegła K - 2, 0,85 zł, cegła pełna, 0,45 zł, siporex 3,80 zł, siporex biały 5,30, stal 1200,00 zł/tona z transportem, tel. 041/378-43-98, 0602-614-985. jw3215

Docieplenia, remonty, 041/342-22-28, 0604-565-420. dr77642

„Interplex" - Plexi, PCV spienione, poliwęglan kanalikowy, pokrycia dachowe (Ecolux), kasetony podświetlane - docinanie. Cięcie „ploterowe" plexi. Kielce, Jana Pawła II 12, 041/368-12-55, 362-13-17. wz5139

Kostka brukowa z wibroprasy. Niestachów 69, 041/302-13-14. dr78088

Łupanka elewacyjna, kostka brukowa - Wierzbicki, 041/345-90-25. mz228

Największa kielecka hurtownia płytek ceramicznych, elewacyjnych, gresów, sanitariaty, armatura - import, raty. Kielce, ul. Cedro-Mazur 7 (Cedzyna - cmentarz), 041/368-01-65. Oddziały: Wspólna 19, 041/366-27-99, Zagnańska 71, 041/362-68-70. jw3239

Okna: „Aluplast", „Panorama", „Fakro" - montaż. Drzwi wewnętrzne, zewnętrzne, rolety, parapety. Raty. „Drokplast", Nowa 5, 361-71-90, 361-88-52. ok2929

Okna, drzwi antywłamaniowe. „Elmix", Grunwaldzka 28, 041/345-18-60. jw3218

Panele podłogowe, ścienne, MDF, PCV, unikatowe wzornictwo - szeroki wybór! Ceny hurtowe. Vinyl-Plus, Wrzosowa (róg Hauke-Bosaka), 041/362-05-00. ok2947

PANELE
* PODŁOGOWE
* ŚCIENNE
* UKŁADANIE
* ZAGNAŃSKA 71,

041/362-70-40. ok2935

- **PANELE** ŚCIENNE - PODŁOGOWE
- KANTÓWKI
- BOAZERIE
- LISTWY
- LAKIERY

"DREWMEX", MIŁA 14, 041/345-66-22. ok2943

Parapety - marmur naturalny, syntetyczny, aglomarmur. Kielce, Wspólna 19, 041/368-47-77, 307-35-06. Producent. ok2934

Parapety, producent, 041/362-05-00. ok2948

Parkiet, mozaika, kleje, lakiery, listwy, schody. Kielce, Łazy 37, 041/345-44-84. ok2937

PRODUCENT
- DESKA PODŁOGOWA
- BOAZERIA
- SCHODY
- PARAPETY

* 041/254-10-20. mz137

Teriva - stropy - certyfikat bezpieczeństwa, 041/302-12-90. dr78185

ELEKTRONIKA

Komis komputerowy. Tanie notebooki. „Mediakom", ul. Mała 16, 041/343-26-10. jw3167

KOSMETYKA

AWANGARDOWE FRYZJERSTWO
- PRZEDŁUŻANIE - ZAGĘSZCZANIE WŁOSÓW
- NAJNOWOCZEŚNIEJSZE SOLARIUM ERGOLINE

KIELCE, JASNA 24
041/343-81-68. wz5177

Hity Fryzjerstwa:
- przedłużanie, zagęszczanie włosów
- wielokolorowe balejaże
- strzyżenie nożem chińskim
- ekologiczna trwała na bazie białka

Salon Ce - Ce
Słowackiego 10a/1
041/344-60-28. ok2941

Tatuaż artystyczny, makijaż permanentny, usługi kosmetyczne. Kielce, Sienkiewicza 21 (Hotel Bristol), 041/368-24-55. wz5147

LOKALE

AAA AD-Drągowski, 041/368-24-34. mo588

AAA B.O.N. „Posesor", 041/366-05-89. mz241

AAA Complex-Dom, 041/368-43-86. mz243

AAA Lokum, 041/344-22-48. dr78181

AAA Medium - 041/368-07-74. ok2931

AAA Optimum. Nieruchomości, 041/344-17-41. wz5143

AAA Partner - nieruchomości, tel. 041/344-98-98. dr78070

AAA „Piasecki&Górecka", 041/343-04-35. wz5141

Agencja Plus, 041/368-08-73. wz5142

Do wynajęcia 31 m², Warszawska, 041/362-66-05, 0606-125-507. dr78172

Do wynajęcia M-3 - firmie, osobie prywatnej, 041/345-21-50. dr78155

Do wynajęcia lokale biurowe, Kielce, Słowackiego 21, 041/368-71-98. dr78092

„Eurodom", 041/343-13-17. dr78110

„Inter-Dom", 041/368-04-49. wz5174

Lokal 32 m² (Ślichowice), 0502-250-936. dr78163

M-4 Ślichowice, Zagórska, Tarnowska. Faktor, 041/344-88-03. wz5171

Pilnie sprzedam M-2 35,2 m², 59.000 zł - Podkarczówka, 041/345-83-78. dr78156

Pilnie sprzedam mieszkanie 70 m², Stalowa Wola - Poręby, 015/842-06-11. ww1083

Sprzedam 4-pokojowe mieszkanie, 041/344-59-83. mz240

Sprzedam M-5 własnościowe w Zawichoście, tel. 0606-703-176. og1441

Sprzedam mieszkanie 43 m², 3 piętro, własnościowe, KSM, 82.000, 0609-483-550. dr78106

Sprzedam mieszkanie 2-pokojowe 41,5 m² - Bocianek II piętro, 041/331-12-98. dr78149

MEDYCYNA

Gabinet stomatologiczny - Irmina Matuszewska. Starodomaszowska 30/50, 041/344-60-24. Umowa z Kasą Chorych. mz234

Ginekolog - leczenie, zabiegi, Łódź, 0602-335-083. kk17755

Ginekologia - doświadczeni specjaliści, 0603-189-873. kk17754

Ortodonta - specjalista II stopnia. Krótkie terminy, 041/331-97-43. mo589

Schudnij wiosną! 041/369-90-81. dr78064

Stomatologia bez wiertła - Beata Gwara. 041/368-74-92, 361-30-81. mz244

Viagra, 0607-419-480. kk18084

MOTORYZACJA

AAA AAA AAA AAA AAA *0000001*. Auta powypadkowe kupię, tel. 041/344-72-96. dr77830

AAA AAA AAA AAA AAA „0001 Abar". Każde powypadkowe kupię, 0602-222-709. mz242

AAA AAA AAA AAA AAA *0001* „Abar" powypadkowe kupię, 0602-599-678. mz180

AAA Auta uszkodzone, rozbite, spalone kupię, 0604-520-669. mz136

ALUFELGI - MATIZ
PROMOCJA
- 170 BRUTTO!!!

041/332-22-12
041/362-85-90. ok2927

- **ALUFELGI**
- OPONY
- BONIFIKATY WIOSENNE
- REGENERACJA FELG:
  - STALOWYCH
  - ALUMINIOWYCH

WARSZAWSKA 170,
041/332-22-12, 041/362-85-90. ok2928

Alufelgi, opony: nowe, używane. Naprawa felg. Tarnowska 32, 041/361-88-96. mz198

Auta powypadkowe kupię, 0604-228-214. dr77831

Autoalarmy - całodobowo, 041/344-34-79. mz147

Autoalarmy Legend, Alcatras, immobilisery, 041/344-29-67. es77

Autoalarmy Prestige, Car-Audio, 041/342-20-30 ok2933

Autoszyby „Autofenix" Kielce, Wrzosowa 25, 041/361-61-71. Radom, Warszawska 115, 048/333-27-00. Szewce 39 k. Kielc, 041/346-52-05. mz178

Autoszyby. Kielce, 041/361-57-17. mz179

Części japońskie, koreańskie - tanio. Automar, Podklasztorna 120, 041/346-22-12. mz141

Części: Wartburg, Trabant, Skoda, 126p, 041/344-66-86. wz5148

Ford - części zamienne. Górników Staszicowskich 15, 041/345-02-52. jw3184

Haki holownicze, 041/361-57-04. dr77770

OPONY
- MICHELIN
- KLEBER
- GOODRICH
- KORMORAN
- DĘBICA

AKUMULATORY
- CENTRA
- EXIDE

* SUPER CENY
* MONTAŻ - GRATIS

041/366-29-58, Skłodowskiej 3 mz221

Samochody zachodnie - części oraz serwis. Krakowska 204, 041/346-42-41; Słowackiego 18, 041/361-12-94. mz183

Szyberdachy, blokady, autoalarmy, 041/342-22-28, 0604-565-420. dr77641

Tłumiki, amortyzatory, haki - sprzedaż, montaż, naprawy eksploatacyjne. „Auto System", Domaszowska 41, 041/344-49-86. mz135

Wypożyczalnia samochodów, 0602-126-407. dr78061

Wypożyczalnia samochodów, całodobowo - tanio, 041/362-06-20. dr77411

Wypożyczalnia samochodów, całodobowo - tanio, 041/362-06-20. mz225

Wypożyczalnia samochodów Quattro, 041/346-47-50. ok2932

NAPRAWY

AAA AAA AAA Naprawa telewizorów, Kielce, 041/369-15-55. dr78048

AAA AAA Naprawa telewizorów - gwarancja. Kielce, 332-34-44, 0605-724-157. dr78022

AAA Automatycznych pralek, lodówek, 041/331-22-32. wz5175

AAA inż. Piekarski. Naprawa telewizorów, magnetowidów, 041/332-23-31, 0602-786-041. mz149

Automatyczne pralki, 041/332-37-46. dr77909

Automatyczne pralki, inż. Rybak, 041/369-82-22. es73

Automatycznych pralek, 041/361-29-03. dr78082

Lodówek, lad chłodniczych, pralek, 041/303-18-62. dr78113

Lodówek, zamrażarek, 361-35-77. dr77873

Pralek, lodówek, „Domus", 041/362-23-70. dr78108

Telewizorów, 041/361-20-40. Walczak. dr78090

NAUKA

BUDOWLANKA
Kielce, Jagiellońska 90
041/346-16-00
- LICEUM OGÓLNOKSZTAŁCĄCE +INFORMATYKA
- TECHNIKUM

* Budowlane
* Urządzeń Sanitarnych
* Drzewne
* Mechaniczne
* Samochodowe
* Elektryczne
* Telekomunikacyjne
* Żywienia Zbiorowego
* Handlowe

- SZKOŁY ZAWODOWE 2-letnie
- SZKOŁY POLICEALNE

kk18121

CENTRUM KSZTAŁCENIA BUDOWLANYCH „ZGODA"
- TECHNIKUM
  BUDOWLANE
  DRZEWNE
  LEŚNE
  URZĄDZEŃ SANITARNYCH
- POLICEALNE
  PROJEKTOWANIE ARCHITEKTONICZNE
  BUDOWNICTWO OGÓLNE
  GEODETA
  BHP
  URZĄDZENIA SANITARNE
- LO INFORMATYCZNE
- 041/361-27-06
- 0602-449-409

ok2944

Computex - kursy komputerowe, 041/344-32-02. wz5150

„Edukator" - szkoły policealne: informatyka, grafika komputerowa, menadżer małych przedsiębiorstw, asystent menadżera ds. handlu zagranicznego, 041/368-07-66. wz5156

Marksoft - kursy komputerowe 041/343-12-52.

Matematyka - 041/345-38-15.

Matematyka, 041/366-49-68.

Niemiecki, 041/362-34-48, 0600-285-847.

OMEGA - SZKOŁY Policealne MEDYCZNE
- TECHNIK FARMACEUTYCZNY
- TECHNIK DENTYSTYCZNY
- KOSMETYCZKA ARTYSTYCZNE
- PROJEKTANT MODY

ŚREDNIE
- LICEUM OGÓLNOKSZTAŁCĄCE
- LICEUM EKONOMICZNE

041/344-11-55.

Ośrodek Kształcenia Policealnego. Policealna Szkoła Detektywów i Pracowników Ochrony, Radom, ul. Kraszewskiego 1/7, 048/334-01-20.

Społeczne Policealne Studium Kosmetyczne ogłasza nabór na 2001/2002. Kielce, Warszawska 041/343-20-49.

Szkoła detektywów i pracowników ochrony „Ochroniarz" prowadzi nabór. Kielce, Kościuszki 5, 041/344-39-82.

SZKOŁY PRO-FIL
KIELCE, ROMUALDA 3
368-17-43

POLICEALNE:
- EKONOMICZNA
- TURYSTYCZNA
- ARCHITEKTONICZNA
- KOSMETYCZNA

MEDYCZNE:
- FIZJOTERAPIA
- TECHNIK FARMACEUTYCZNY
- DIETETYKA

ŚREDNIE:
- LICEUM OGÓLNOKSZTAŁCĄCE
- TECHNIKUM FRYZJERSKIE

NIERUCHOMOŚCI

Budowa osiedla domków jednorodzinnych, 041/303-44-74 0609-497-215.

Dom z pięknym widokiem w Cedzynie 160 m², działka 1100 m², 0502-163-958.

Działkę budowlaną 2000 m² w Dyminach sprzedam, 0602-627-457.

Sprzedam działkę ogrodową 20 arów, dom parterowy - możliwość budowy, tel. 0606-443-323.

Sprzedam działkę, Kielce, 0502-252-891.

Sprzedam działkę budowlaną o pow. 30 arów, Rogów koło Końskich, ul. Gwardii Ludowej

PRACA-SZUKAM

Absolwentka WSP, rosyjski (także biznesu), angielski, obsługa komputera, książeczka Sanepid, podejmie pracę biurową, w sklepie jako hostessa itp, 041/344-16-79.

Absolwentka, magister filologii rosyjskiej (również język biznesu), podstawy angielskiego, komputer (Word, Excel, Internet), 041/361-23-00 (do 19.00). Agencje ubezpieczenia wykluczone.

Absolwentka, studentka IV roku ekonomii (zaocznie, licencjat: doradztwo podatkowo-finansowe, ambitna, odpowiedzialna, wysoka kultura osobista, prawo jazdy, obsługa komputera - szuka pracy oprócz ubezpieczeń, akwizycji, agencji 041/366-78-35.

Absolwentka, technik prac biurowych, znajomość obsługi komputera Windows 98/NT/2000, Word, Excell, internet, urządzenia biurowych, prawo jazdy kat. B, szuka pracy w biurze lub sklepie 015/831-49-04.

Automatyk, elektronik, elektryk, przedstawiciel handlowy - szuka pracy, 0604-353-624.

http://sbc.wbp.kielce.pl

Były główny księgowy poprowadzi księgowość firmy lub przyjmie nadzór nad księgowością, forma zatrudnienia do uzgodnienia, 0602-632-408.
sp4325

Doświadczony - poprowadzi ośrodek wczasowy, 0608-559-150.
sp4326

Dyspozycyjny 54-latek, wykształcenie wyższe, ryczałt, VAT, ZUS, Logistyka - podejmie pracę lub współpracę, 0607-043-069.
sp4293

Dyspozycyjny mężczyzna lat 26, z zawodu tynkarz podejmie każdą pracę np. malowanie, szpachlowanie, glazura, 041/307-37-82.
sp4310

Dyspozycyjny, 23 lata, wykształcenie średnie, mechanik - kierowca, prawo jazdy kat. BC, świadectwo kwalifikacji po szkole pracowników ochrony, odbyta służba wojskowa - podejmie pracę, 041/302-13-68.
sp4311

Kierowca kat. BC, książeczka zdrowia, uczciwy, pracowity, bez nałogów, 041/345-73-49.
sp4297

Kierowca lat 27, prawo jazdy kat. BCDET, ADR, dyspozycyjny, aktualne badania, paszport - szuka pracy, 0600-323-956.
sp4304

Kierowca lat 26, prawo jazdy kat BCT, aktualne świadectwo kwalifikacyjne, książeczka zdrowia - podejmie pracę w hurtowni, magazynie - od zaraz, 041/332-59-53, 302-34-08.
sp4336

Kierowca mechanik ADR, świadectwo kwalifikacyjne, prawo jazdy BCDE, praktyka, paszport, pilnie poszukuje pracy, 041/361-93-17.
sp4299

Kobieta 22 lata, absolwentka Policealnego Studium Ekonomicznego, język angielski, obsługa komputera i kasy fiskalnej, dyspozycyjna, prawo jazdy kat. B - podejmie pracę, 041/378-61-93.
sp4319

Kobieta 23 lata, absolwentka szkoły ubezpieczeniowej, obowiązkowa, pracowita, znająca obsługę komputera, 041/366-21-44.
sp4327

Kobieta 28 lat, wykwalifikwana opiekunka zaopiekuje się dzieckiem po 16.00, Kielce, 361-95-94.
sp4292

Kobieta 47 lat, dyplomowany technik ekonomista, prawo jazdy kat. B, dyspozycyjna - szuka pracy, 041/331-71-46.
sp4309

Kobieta, studentka III roku ekonomii (zaocznie), kurs obsługi biurowo - finansowej, obsługa komputera i urządzeń biurowych, 1.5 roczny staż pracy w biurze - podejmie pracę , 041/366-46-25, 0604-350-056.
sp4301

Kobieta, wykształcenie średnie ekonomiczne, cztery lata pracy w księgowości, obsługa komputera, książka przychodów i rozchodów, rozliczenia z ZUS, Kurs księgowości, prawo jazdy kat. B, 041/332-54-23.
sp4312

Magister inżynier środowiska, specjalność: gospodarka odpadami, oraz technik energetyki cieplnej szuka pracy od zaraz, 015/865-01-25.
sp4305

Magister inżynier chemii - chemia i technologia organiczna, uprawnienia pedagogiczne, dyspozycyjna, prawo jazdy kat. B, poszukuje odpowiedzialnej pracy (bez akwizycji i ubezpieczeń, 015/822-54-49.
sp4307

Mężczyzna 24 lata, wykształcenie średnie techniczne, po wojsku, prawo jazdy kat. B, komputer (Word, Excell, grafika, internet) bez nałogów - szuka pracy, 041/344-13-08.
sp4321

Mężczyzna 26 lat, technik mechanik, prawo jazdy kat. BT, pracowity, dyspozycyjny podejmie pracę, 041/362-31-60 lub 391-80-82.
sp4298

Mężczyzna 33 lata, paszport ADR, AB, podejmie pracę. Posiadam samochód osobowy, 041/361-70-22.
sp4322

Młoda ambitna, pracowita z wysoką kulturą osobistą, z dużą praktyką w handlu, znajomość komputera podejmie każdą pracę oprócz ubezpieczeń, agencji i akwizycji, 041/366-70-07.
sp4330

Młoda kobieta, wykształcenie średnie podejmie pracę chałupniczą lub dodatkową w nienormowanym czasie pracy, 0604-054-336.
sp4296

Młoda kobieta, odpowiedzialna, dyspozycyjna, dokładna, podstawowa znajomość obsługi komputera oraz języka włoskiego, praktyka w handlu, podejmie pracę, 361-87-12.
sp4334

Młoda odpowiedzialna, obsługa kasy fiskalnej, zawód sprzedawca - poszukuje pracy, 041/362-51-40.
sp4302

Młoda, wyższe ekonomiczne, obsługa komputera i urządzeń biurowych - szuka pracy w biurze lub sklepie, 0604-849-099.
sp4313

Młody student ekonomii (zaocznie), 23 lata, technik informatyk, 2 lata pracy przy obsłudze komputera, prawo jazdy kat. B, podejmie pracę, 041/366-28-91.
sp4295

Młody, biegła znajomość języka niemieckiego, doświadczenie w tłumaczeniach, prawo jazdy kat. B szuka pracy, 0608-515-248.
sp4303

Odpowiedzialna, uczciwa ze smykałką do handlu - pani lat 47, wykształcenie średnie - pilnie szuka pracy na stoisku odzieżowym - sklep lub bazary, 041/361-79-36.
sp4306

Odpowiedzialna 24 lata, wykształcenie wyższe ekonomiczne, pół roku stażu w banku, kurs księgowości komputerowej - szuka pracy, 041/378-74-83.
sp4324

Podejmę się kierowania i nadzorowania budów lub wykonam prace budowlane, 041/368-23-86.
sp4308

Rencista lat 58 poszukuje pracy w handlu jak również przy dozorze mienia, 041/331-70-18.
sp4318

Rencista poszukuje pracy biurowej, duże doświadczenie, 041/331-87-37.
sp4314

Rencista poszukuje pracy: wylewki, tynki, montaż okien, drzwi, podłóg, karton - gipsu, sufitów podwieszanych oraz inne prace remontowe, 041/301-16-74.
sp4316

Rencista w średnim wieku z dobrą znajomością gospodarki magazynowej, materiałowej i komputera, z samochodem, 041/361-73-12 lub 368-72-96.
sp4329

Rencista, 50 lat wykształcenie średnie techniczne, prawo jazdy kat. ABCDE, świadectwo kwalifikacyjne, paszport, praktyka w zaopatrzeniu i transporcie - szuka pracy, 0608-413-606.
sp4332

Rencistka w średnim wieku - uczciwa, dyspozycyjna podejmie się opieki nad dzieckiem lub starszą osobą, 0502-222-397.
sp4300

Rencistka w średnim wieku - uczciwa, dyspozycyjna podejmie się opieki nad dzieckiem lub starszą osobą, 0502-222-397.
sp4315

Sekretarka - asystentka, odpowiedzialna, ambitna ze znajomość obsługi komputera (Windows, Word, Excel, Internet) urządzeń biurowych, prawo jazdy kat. B, podejmie pracę, 015/831-49-04.
sp4320

Szukam pracy, wykształcenie średnie gastronomiczne, znajomość kasy fiskalnej, komputera, dwuletni staż w handlu. Podejmę każdą pracę, 041/346-44-37.
sp4331

Technik analityki medycznej z 5-letnim doświadczeniem w klinice MSWiA w Warszawie podejmie pracę na terenie Kielc lub Skarżyska, 041/251-48-18 lub 251-49-45.
sp4294

Technik informatyk lat 23 dyspozycyjny, prawo jazdy kat. B szuka pracy, 0608-864-722.
sp4333

PRACA-ZATRUDNIĘ

AAA Chałupnictwo od zaraz, 024/355-72-62.
kk17898

Agent celny. Kurs. Licencja. Praca. Zapisy: Kielce, Dom Rzemiosła, Warszawska 34, wtorki, środy, „Adviser", 022/628-70-56, 022/629-37-83.
kk17605

Atrakcyjne chałupnictwo - zatrudnimy, 024/355-24-06.
kk17900

Chałupnictwo - długopisy, 034/317-93-11.
kk17796

Dla inteligentnych, 041/369-90-81.
dz78065

Dziewczyny - 6.000 miesięcznie, 0605-131-618.
dz78076

Fryzjera z doświadczeniem, 041/343-81-68, 0602-771-893.
dz78167

Fryzjerkę damsko - męską, 015/844-37-93.
ww1084

Hurtownia w Stalowej Woli przyjmie do pracy, wysokie zarobki, 0608-433-384.
ww1085

Kurs agenta ochrony i konwoju I, II, stopień (raty - praca), 0606-827-768, 0603-934-642.
n948

Niemcy legalna praca, 0604-295-346.
n955

Panie, tel. 0606-641-437 (do godz. 15.00).
dz78161

OGŁOSZENIE

Szkoła Podstawowa nr 2 w Końskich

ul. Polna 6
zaprasza do udziału w przetargu nieograniczonym

na wykonanie robót remontowo-budowlanych polegających na:

- remoncie kapitalnym sanitariatów dziewcząt i chłopców na parterze w SP nr 2,

- przebudowie wejścia głównego do szkoły z wymianą drzwi na przeciwwłamaniowe

wg projekty technicznego do wglądu w siedzibie Zamawiającego i Zespołu Obsługi Placówek Oświatowych w Końskich, ul. Partyzantów 1.

Szczegółowy zakres robót, termin wykonania został określony w Specyfikacji Istotnych Warunków Zamówienia, który można odebrać w Zespole Obsługi Placówek Oświatowych w Końskich przy ul. Partyzantów 1 w cenie 10 zł.

Zainteresowanych zapraszamy do składania ofert w terminie do 28.05.2001 r. do godz. 12.00 na warunkach określonych Specyfikacją Istotnych Warunków Zamówienia.

Uprawniony do kontaktu z oferentami jest Ryszard Grochala, tel. 372-37-94 w godz. 10.00-12.00.

kk18131

Beckers

ALCRO-BECKERS POLSKA sp. z o.o.

Posiadamy mieszalnik farb Vision mający mozliwość uzyskania **3000 barw** w systemie NCS i RAL

WYBIERZ SWÓJ KOLOR

Dystrybucja:
HURTOWNIA FARB I LAKIERÓW PROMESA
25-671 Kielce, ul. Bat. Chłopskich 77, tel./fax (0-41) 346-30-82÷84

Firma „AUTOFENIX"

zleci wykonanie oraz montaż otworów okiennych PCV w ilości około 50 sztuk w budynku firmy - adres: 25-211 Kielce, ul. Wrzosowa 25

Szczegółowych informacji udziela Jan Wilk bezpośrednio w siedzibie firmy lub tel. (041) 361-57-17, tel./fax (041) 361-61-71 w godz. 10.00-15.00 w dniach 9-15.05.2001 r.
Termin składania ofert - do 18.05.2001 r. (włącznie).

SKAR pol-II

PRODUCENT KOSTKI BRUKOWEJ

My kształtujemy beton

UNIDECOR
BEHATON
UNISTONE
UNIMARKANT
HOLLAND
JARDINA (gazon)
KRAWĘŻNIKI I OBRZEŻA
PŁYTA ECO
ŁUKI ATEŃSKIE
CLASICO I i II

Wyroby posiadają aprobatę techniczną IBDiM Nr AT/99-04-0667

26-640 Skaryszew, ul. Dzierzkowska 2
tel. 048/61 03 662; 61 03 891

DRZWI OTWARTE: 11 - 13 maja
Konkurs: do wygrania przenośne komputery osobiste!

NOWY CITROËN C5.

5 lat lub 200 000 km bezobsługowej eksploatacji hydropneumatycznego zawieszenia 3 generacji

Technologia w 100% użyteczna

25-019 KIELCE
ul. Karczówkowska 9
tel. (041) 368-72-70/71

CITROËN Assistance 24h
+ DODATKOWA GWARANCJA
12 lat gwarancji antykorozyjnej

www.c5.pl • bezpłatna informacja o sieci koncesjonerów: 0 800 181818

REKLAMA

OGŁOSZENIA DROBNE I MODUŁOWE W GAZECIE Echo Dnia

ZAPRASZAMY DO NASZYCH BIUR I PUNKTÓW

Biuro Reklamy woj. świętokrzyskie

Kielce
ul. Targowa 18
tel. (041) 343-06-21
tel./fax (041) 332-45-40
e-mail: brio@echo-dnia.com.pl

Jędrzejów
plac T. Kościuszki
DH „Piast", II piętro
tel./fax (041) 386-55-09

Końskie
ul. Łazienna 13
tel./fax (041) 372-20-20

Ostrowiec Świętokrzyski
Miejskie Centrum Kultury
ul. Siennieńska 54
tel. (041) 247-52-31

Skarżysko-Kamienna
ul. Krasińskiego 18
DH „Hermes", III p.
tel. (041) 252-50-16

Starachowice
ul. Radomska 29
tel./fax (041) 275-15-44

Punkty

Busko Zdrój
ul. Partyzantów 27,
I piętro, p. nr 1, budynek Kredyt Banku S.A.
tel. (041) 378-10-21

Chmielnik
PPHU „Amir"
Rynek 11
tel. (041) 354-33-23

Pińczów
BM Art Projekt
ul. 7 Źródeł 8
tel. (041) 357-57-78

Biuro Reklamy

Radom
ul. 25 Czerwca 60
tel./fax (048) 360-05-18

Biuro Reklamy

Sandomierz
ul. Mickiewicza 17a
tel./fax (015) 832-10-69

Stalowa Wola
ul. 1 Sierpnia 12/214
tel./fax (015) 844-87-33

Staszów
róg Armii Krajowej 10
p. 211 (za UMiG)
tel. (015) 864-32-58

Tarnobrzeg
ul. Moniuszki 5/34
tel./fax (015) 823-26-02

Punkty

Opatów
HEWO s.c.
ul. 16 Stycznia 28/5
tel./fax (015) 868-29-93

Biuro Reklamy

Mielec
al. Niepodległości 14/10
tel./fax (017) 583-75-10

http://sbc.wbp.kielce.pl

Praca sezonowa, 0609-360-169. kk18120

Praca w Sandomierzu, 1120 zł miesięcznie, tel. 015/833-25-45. og1443

Pracowałeś w Niemczech, Holandii, Austrii odbierz podatek, 041/343-05-22. kk17956

Superwygrane! Multilotek - 40 liczb, Duży - 30, Ekspress - 25, telegazeta TVP str. 576, TVN str. 464, 041/368-76-85. dr77712

Systemy Multilotka, 0503-836-584. kk18101

Zatrudnię bezrobotnych, absolwentów posiadających samochód osobowy, 041/346-49-34. dr78107

RÓŻNE

AAA Pożyczki, 041/343-80-63. dr77162

Ambaras Club - wesela, 041/362-58-05, 0601-75-25-55, www.ambaras.club.prv.pl mr251 Atrakcyjne pożyczki bez poręczycieli. Kielce, Kaczkowska 5A, 041/362-25-90. mr126

Atrakcyjne pożyczki gotówkowe do 5 tys. bez poręczycieli i zgody współmałżonka - Best S.A., 041/331-87-73. dr78159

Atrakcyjne wesela. Restauracja Jodłowa, 041/361-04-87. dr78005

Bankowe pożyczki, 041/368-14-20, wew. 159. dr77666

Bardzo atrakcyjne pożyczki gotówkowe, samochodowe hipoteczne, Kielce, Piotrkowska 12, 8 piętro, 0607-413-423. dr78178

Dom weselny, 041/368-43-98. Wolne terminy: czerwiec, lipiec. dr78162

Eleganckie wesela, 041/368-11-39. wz5173

Komunie, wesela, imieniny, przyjęcia okolicznościowe, wynajem sali. „Orion" ul. Kryształowa 4f, tel. 041/366-10-16 po 17.00. dr77994

„Luna" - wesela, bankiety. Kielce, 041/344-11-66. mr175

„Orion" - Piwnica - Kawiarnia - Pub, ul. Kryształowa 4f, czynna 16.00-24.00, piątki - niedziele 16.00-2.00, wieczorki taneczne na zamówienie, tel. 041/366-10-16 po 17.00. dr77995

Pożyczki, 041/343-01-42. dr78104

Pożyczki, 041/368-50-56. dr78126

Przyjęcia weselne, komunijne, 041/345-04-21. dr78177

Sprzedam szczenięta rasy ratlerek, tel. 041/354-32-86. kk18141

Sprzedam wycięte drzewo na dach, 041/378-60-13. kk18144

Tarot - profesjonalnie, 041/362-61-10. dr77126

SPRZEDAŻ

Audi 100 2,0D (1986), 041/332-56-95, 0604-314-086. dr78147

Felicia 1,3 (1997), tel. 041/361-59-39. kk18106

Fiat Marea (2000). Gwarancja, tel. 041/361-59-39. kk18103

Fiat Uno (1995), tel. 041/361-59-39. kk18102

Forda Escorta CL 1300 - sprowadzony na kartę przesiedlenia, 041/361-12-68 (17.00-21.00). dr78120

Garaże blaszaki, producent, od 900 zł, 041/263-27-42, 090/314-885. oo291

Garaże blaszane, 041/311-50-16. dr75689

Hurtownia odzieży używanej „Gir-Pol" Kielce, Ściegiennego 82, 041/361-43-96, 0501-729-263, czynne 9.00-16.00. jw3240

Indyki odchowane - sprzedaż hurtowa i detaliczna - ferma w Nowym Korczynie, tel. 0502-379-888. il4

Kombajny zbożowe zachodnie, części zamienne - możliwy transport, tel. 034/362-86-81, 032/435-50-63. kk17773

KRANIK
NOWO OTWARTE
7 DNI W TYGODNIU
CENTRUM WYPOSAŻENIA
ŁAZIENEK
KIELECKA FABRYKA MEBLI
KIELCE, ZAGNAŃSKA 232
PRODUCENT MEBLI
ŁAZIENKOWYCH
NAJWIĘKSZY WYBÓR
W WOJEWÓDZTWIE
ŚWIĘTOKRZYSKIM
368-61-49. wz5136

Opakowania z tektury na jabłka i kurczaki - producent, 041/345-23-69. mr238

Opel Astra 1,4 (1996), tel. 041/361-59-39. kk18105

Opony: nowe, używane, felgi. Wyprzedaż nowych opon. Kielce, Okrzei 56, 0604-280-240. wz5010

Pasmanteria - hurt „Satex" Batalionów Chłopskich 77 (hotel „Gaja"), 041/346-20-62. wz5137

Polonez (1999), instalacja gazowa, tel. 041/361-59-39. kk18104

Restauracja „Małgosia" Tarnobrzeg wyprzedaje drobny sprzęt, urządzenia, 015/822-57-27. tr2617

Seicento 900 (1999) 041/311-06-18. dr78148

Sprzedam lustro 140x070 - ramy dębowe, balony szklane 50-litrowe - sztuk dwie, 15-litrowy, 5-litrowy, pierzynę, motorower Simson, tel. 0606-443-323. og1447

Tanio 126p (1988), 041/315-42-03 (po 17.00). dr78141

Toyota Corolla (1989), tel. 041/361-59-39. kk18107

Toyota Starlet 1,3 XLi (1993), 041/331-85-01. dr78158

Urządzenia do choinek, 041/366-35-87. dr78103

Wózek widłowy RAK spalinowy, 0604-613-508, 302-30-10. dr78093

TOWARZYSKIE

Ada, 0605-441-436. dr78063

Afrodyta, 041/361-86-27. dr78131

Alexis, 041/366-45-17. dr78188

Alicja, Radom, 0608-331-266. rr979

Angelika (tarnobrzeskie), 0604-466-416. ww1086

Atrakcyjna, 0605-442-176 Radom. rr981

Beata, 0608-233-287. dr78192

Eliza, 0607-744-254. rr984

Ewa, 0608-251-206. dr78171

Izabella, 0602-895-232. dr78132

Magda, 0502-917-260. dr78073

Misia, 0606-598-496. dr78130

Monika, 0609-425-838. dr78077

Ola, 0607-473-996. dr78191

Ostrowiec, 0605-465-187. oo299

Radom, 0607-503-850. rr990

TURYSTYKA

AAA Kielce - Mannheim, 041/332-47-60. dr78114

Autokar Setra 53 miejsca, 041/306-11-75, 0604-876-973. dr78137

Frankfurt - Mannheim, 041/332-40-08. dr76911

Frankfurt - Mannheim, 041/306-16-28, 0606-685-243. dr78046

Frankfurt - czwartki, 0501-715-116. dr78072

Hiszpania, przejazdy, 0604-359-337. dr78152

Holandia, Belgia, 081/825-92-09. dr76917

Obozy językowe „OK" - Polska, Słowacja, Węgry, Niemcy, Włochy, Hiszpania, Irlandia - od 999 zł, tel. 041/345-13-10. kk18122

Obozy, kolonie, wczasy. „Abex", Kielce, 041/344-23-26. wz5163

Przewóz osób Monachium - Norymberga - Landau, 041/311-17-33. dr77932

Tanie, atrakcyjne wczasy, Darłówek, 094/314-48-88. kk18142

Wczasy nad morzem, Darłówko, 094/314-24-94. kk18143

USŁUGI

AAA Montaż - naprawa kuchenek, piecyków gazowych. Hydrauliczne. Kielce, 361-60-56, 0602-212-412. dr76740

AAA Profesjonalna naprawa telewizorów. Kielce, 342-85-83. mr182

Adaptacje, ocieplenia domów, 0501-398-974. dr78102

Alarmy, domofony, instalacje elektryczne, 041/362-31-82. dr78096

Cyklinowanie, 041/346-50-05. dr78116

Cyklinowanie, 041/332-40-32. dr78166

Cyklinowanie, układanie parkietu, 362-56-13. dr78164

Czyszczenie dywanów, tapicerki, 041/345-22-24. dr77664

Czyszczenie dywanów, tapicerki, 041/361-10-43. dr77944

Czyszczenie pierza, szycie kołder. Maj - promocja 30%, 041/345-27-93. dr77906

Docieplanie budynków styropianem i wełną mineralną, 041/362-34-99, 090-317-617. dr78085

Docieplanie styropianem - solidnie, 041/317-00-63. dr78157

Docieplenia, 041/311-71-72. dr77469

Docieplenia, 041/374-26-05. kn271

Docieplenia, usługi budowlane, 041/345-22-52, 0602-266-396. dr78099

Elektroinstalacje, 0606-194-944. dr77004

Elektroinstalacje - „Trevans", 041/369-25-06. mr247

Elektryczne, Kielce, 0604-932-409. dr77895

Glazura, hydraulika, panele, tapety, Kielce 368-51-68. dr78101

Glazura, remonty, 041/334-59-59. dr78100

Glazura, remonty - fachowo, 0609-525-300. dr78087

Glazura, terakota, hydraulika - solidnie, 041/344-35-09. dr78186

Glazurkarsko-posadzkarskie, 041/361-86-84. dr78179

Hydrauliczne, 041/368-83-44, 0602-477-044. dr76690

Hydrauliczne, 041/332-39-28, 0502-542-071. dr78040

Hydrauliczne, 041/344-79-48, 0602-866-479. dr78127

Kostka brukowa, układanie, dowóz + koparka, 041/331-39-20, 0604-657-154. dr78091

Krycie dachów 041/345-54-57. dr78083

Krycie dachów, 041/311-33-28. dr77860

Krycie dachów, 041/331-62-60. dr78170

Malowanie ABC, 041/366-06-56. dr78056

Malowanie akrylowe - czysto - gładź - tapetowanie - panele, 041/368-36-66. dr77796

Malowanie akrylowe - czysto - gładź - tapetowanie - panele, 041/368-36-66. dr78055

Malowanie, glazura, gładź, tapetowanie, panele, 041/387-34-73, 307-20-68. dr77959

Malowanie - gładź. Natrysk, 041/344-24-36. dr77966

Malowanie natryskowe, 041/331-40-34. dr78079

Malowanie natryskowe, 041/331-24-86. dr77517

Malowanie natryskowe, gładkie, 041/369-87-30. dr77587

Nagrobki - granit, marmur, parapety - Wierzbicki, 041/345-90-25. mr227

Panele, 041/332-48-70, 0607-188-161. dr77956

Panele, 041/344-87-81. dr78184

Panele, 041/366-06-56. dr76976

Panele, 041/366-06-56. dr78054

PANELE - PROFESJONALNIE, 041/362-70-40. ok2936

Przeprowadzki, 041/366-25-10. dr78139

Przeprowadzki, 041/361-94-68, 0601-315-130. dr78146

Przeprowadzki - transport, 041/366-73-22, 0603-441-674. dr78060

Rawo Meble. Wszystkie meble, 041/311-76-01, 0605-405-937. dr76355

Regipsy, remonty, 0604-544-374. dr77758

Remonty, wykańczanie wnętrz, elektryka, hydraulika, 041/346-25-60. dr78105

Roboty remontowe, glazura, rygips - solidnie, 0606-353-872. dr7808

ROLETKI TEKSTYLNE
nowa kolekcja materiałów
ROLETY ZEWNĘTRZNE
- ANTYWŁAMANIOWE
MARKIZY TARASOWE
SIATKI
przeciw owadom
VERTICALE
BRAMY
KRATY
producent:
ALUTECHNIKA
Paderewskiego 3
041/343-07-03
Rabaty do 12%
jw223

Roletki, verticale, żaluzje, 041/345-81-15. dr776

Roletki, żaluzje, 041/342-67-52, 302-13-10. dr774

ROLETY ANTYWŁAMANIOWE
ROLOBRAMY
ROLOKRATY
AUTOMATYKA - RADIOSTEROWANIE
Niemiecki system HEROAL
ŻALUZJE
VERTICALE
ROLETKI TEKSTYLNE
Produkcja - montaż - sprzedaż
DIŻALEX, Ściegiennego 219
041/362-12-46, 344-79-94

Rolety, żaluzje, 041/346-12-58.

Rolokasety, żaluzje. „Wik-Bart", Miła 16, 041/345-07-90.

Szklarskie, 041/344-79-74.

Tynki - solidnie, 041/361-61-62, 0603-267-168.

Tynki, wylewki - solidnie, 041/361-61-62, 0603-267-168.

Układanie kostki, 041/374-54-39

Układanie kostki brukowej, 041/303-85-91.

Układanie kostki, tanio, solidnie 041/345-54-60.

Usługi koparko-ładowarką, 041/345-22-52, 0602-266-396.

Żaluzje, 041/342-69-22.

Żaluzje - tanio, 041/369-86-37.

Żaluzje, verticale, 041/332-48-70, 0607-188-161.

Żaluzje, verticale, rolokasety, tanio! 041/366-38-26.

WIDEOFILMOWANIE

AAA, 041/368-45-26.

AAA Videofoto, 041/368-45-26.

„VideoKielce", 041/345-60-72, 0602-666-510.

Wideofoto, 041/368-99-62.

ZGUBY

Ewelina Rogala zgubiła legitymację VI LO.

W Marzyszu 3.05. zginął czarny sznaucer miniatura. Wysoka nagroda! 041/361-38-59 lub 0602-216-042.

Rejonowy Zakład Energetyczny Kielce
zawiadamia, że w maju wystąpią przerwy w dostawie energii elektrycznej dla następujących odbiorców w godz. 8-16

14 ul. Jagiellońska 60, Grunwaldzka 22, 24, Piekoszowska 43, 45, 47, kawiarnia „Piastowska", Daleszyce ze stacji nr 859, Dąbrowa Łąki ze stacji 148, 971, Podwiśniówka ze stacji nr 151, 1086, Marczakowe Doły ze stacji nr 150, Wyrobisko Podwiśniówka ze stacji nr 922, Oboźna Droga ze stacji nr 149, Masłów Stara Wieś II ze stacji nr 839, 840, Podklonówka ze stacji nr 116, Masłów Lotnisko ze stacji nr 51

14-15 ul. Piastowska, Hilarego Mali, Rzepichy, Naruszewicza – odbiorcy zasilani z sieci napowietrznej, Miedziana Góra ze stacji nr 797

15 Przymiarki ze stacji nr 81, Daleszyce ze stacji 126

16 ul. Herbska, Zamojska, Podwale, 1 Maja od torów do Jagiellońskiej, Piramowicza, Daleszyce ze stacji nr 550, Szkoła, Daleszyce ze stacji nr 551

16-17 Miedziana Góra ze stacji nr 795, Brzeziny ze stacji nr 119

16-17-18 ul. Wapiennikowa, Czachowskiego, Matejki, Skalista, Kochanowskiego – odbiorcy zasilani z sieci napowietrznej

17 ul. Weroniki 24, 26, 1 Maja 119, 121, Strycharska 15, Daleszyce ze stacji nr 456, 828

18 ul. Wapiennikowa 10, Inspekcja Nasienna, os. Barwinek - bl. 11, 12, Szkoła Podstawowa, Kostomłoty I ze stacji nr 825, Daleszyce z stacji nr 363, 993

21 ul. Świętojańska, Świerkowa, Cedrowa, Brzozowa, Tujowa, Zalesie II ze stacji nr 650, Kostomłoty ze stacji nr 140, Daleszyce Oczyszczalnia ze stacji nr 660, Daleszyce ze stacji nr 994

21-22 ul. Hoża, Miła – odbiorcy zasilani z sieci napowietrznej, Piaseczna Górka ze stacji nr 71

22 ul. Warszawska 47, Nowowiejska 5, Toporowskiego Dom Dziecka, Pawilon Handlowy – Pocieszka 17, Zalesie ze stacji nr 650, Tumlin Wykień ze stacji nr 298, Daleszyce ze stacji nr 862, Tumlin ze stacji nr 875

23 ul. Radostowa, Cedzyńska, Mąchocka – odbiorcy zasilani z sieci napowietrznej, Zgoda 37, 39, 43, 45, 47, 49, Technikum Ekonomiczne – Langiewicza, ZSZ – Zgoda, Jeżynów ze stacji nr 614, Chrusty ze stacji nr 300, Gruszka ze stacji nr 758

23-24-25 ul. Witosa od ul. Karczunek do Warszawskiej, Warszawska od nr 262 do ul. Szybowcowej – odbiorcy zasilani z sieci napowietrznej, Podłysica ze stacji nr 378

24 ul. Bohaterów Warszawy 3, 5, 7, Chopina 7, 11, 13, 15, 17, Przedszkole 24 – Chopina, Hydrofornia, Promnik IV ze stacji nr 506, Ciosowa ze stacji nr 370, Samsonów Rurownia ze stacji 175, Samsonów Janaszów IV, Samsonów Janaszów II ze stacji nr 822, Samsonów Jasiów ze stacji nr 171, Piechotne ze stacji nr 653, Zakłady Meblowe ze stacji nr 944, Samsonów ze stacji nr 91, Samsonów Ciągłe Tartak ze stacji nr 1004, Kołomań III ze stacji nr 912, Kołomań Wieś ze stacji nr 748, Kołomań Zakłady Drzewne ze stacji nr 747, Janaszów Pompownia ze stacji nr 1088

24-25 Łukowa ze stacji nr 183, 185, 458, Drochów Dolny ze stacji nr 428, 482

25 ul. Okrzei, Sabinówek, Kąpielowa, Stolarska, Zagnańska, Piekoszów ze stacji nr 743, Miedziana Góra Zajazd ze stacji nr 821 Ćmińsk Wykień ze stacji nr 261, Ćmińsk Podgród ze stacji nr 274, Ćmińsk Wyrowce ze stacji nr 273

28 Piekoszów ze stacji nr 645

28-29 ul. Lisowczyków, Lubelska, Kordeckiego, Mąchocice Szkoła ze stacji nr 824

29 ul. Jeleniowska, Bieszczadzka, Janowskiego, Beskidzka, Chęciny ze stacji nr 810, Nałęczów ze stacji nr 777

30 ul. Krakowska od Al. Legionów do bp. Kaczmarka, Żabia – odbiorcy zasilani z sieci napowietrznej, Gagarina 6, 10, 12, Al. Legionów 6, 8, 10, Krakowska 11, 15, 16, 17, 18, Szkoła Podstawowa nr 22, Przedszkole, Chęciny ze stacji nr 809

31 ul. Szymanowskiego 3, Hydrofornia, Zagórska 64, 68, 72, kotłownia Szczecińska, Pawilony Handlowe, Delikatesy, Radomice ze stacji nr 204

kk18137

PRYMAT
Kielce
Jagiellońska 62A
(041) 346-17-67
PORTA
GERDA
DRZWI
WEWNĘTRZNE
ZEWNĘTRZNE
ANTYWŁAMANIOWE
OKNA

PRODUCENT
OKIEN I DRZWI PCV
KÖMMERLING
Okland
Biuro Handlowe:
25-008 Kielce, ul. Staszica 1,
tel. (041) 344-66-99,
tel./fax 343-04-66

http://sbc.wbp.kielce.pl

PRACA

Szukam, dam, zmienię

Rys. M. Dulęba

ZREDUKOWANY

Bezrobotny kielczanin opowiedział nam, jak poszukiwał pracy i pomocy

- Od dwóch lat nie pracuję. Zostałem „zredukowany" w wieku pięćdziesięciu lat. Do emerytury brakuje mi jeszcze piętnastu. Nigdzie ich już chyba nie przepracuję - mówił pan Walenty.

Rozżalony mężczyzna relacjonował.

- Przez rok byłem na zasiłku. Prosiłem o przyznanie mi jakiejkolwiek pracy. Wystarczyłby najmniejszy dochód. Nie udało się. Nie zatrudniono mnie nawet do prac interwencyjnych. Potem „kuroniówka" się skończyła. Przez pierwsze miesiące trochę człowiek pożyczył od brata, od matki. Całe szczęście, że mam gdzie jadać obiady. Później cały w nerwach, bo nigdy czegoś takiego nie robiłem, zwróciłem się do Miejskiego Ośrodka Pomocy Rodzinie. Oni też mają tam niewiele pieniędzy. Dwa razy przyznali mi po pięćdziesiąt złotych. Na początku maja odwiedziłem ich trzeci raz. Tym razem dla mnie nie starczyło. Byłem piąty, a funduszy starczyło dla czterech osób. Byłem w Urzędzie Miasta. Sekretarki poradziły, bym napisał list do prezydenta z prośbą o pomoc w znalezieniu pracy. Napisałem, choć nie sądzę, by wiele to zmieniło. Czasem sobie myślę, żeby pójść do wojewody i poprosić, żeby mnie zamknął w kryminale.

Nie tylko pan Walenty szukał pomocy u prezydentów.

- Zaryzykowałabym stwierdzenie, że po pomoc w znalezieniu pracy przychodzi do nas dziewięćdziesiąt procent interesantów. Zdarzają się dni, gdy jest to jedyny problem poruszany przez kielczan w rozmowach z prezydentem - zdradziła nam Marzena Długosz, sekretarka wiceprezydenta Alojzego Sobury.

Nieścisłości w wypowiedzi bezrobotnego dopatrzyła się Krystyna Piwowar z działu pomocy środowiskowej Miejskiego Ośrodka Pomocy Rodzinie.

- To niemożliwe, by mężczyźnie odmówiono pomocy tylko dlatego, że przyszedł jako piąty. Prawda, że dysponujemy ograniczonymi funduszami na zasiłki celowe, nie przyznajemy ich jednak tym, którzy zgłoszą się do nas pierwsi na początku miesiąca. **/minos/**

Rys. M. Dulęba

NOWY NUMER

Nowy numer ubezpieczenia społecznego - NUSP otrzymają wkrótce wszyscy płatnicy składek

Oznaczanie kont płatników tym numerem będzie następowało w drodze decyzji wydanej przez Zakład Ubezpieczeń Społecznych. Do czasu jej otrzymania we wszystkich dokumentach związanych z ubezpieczeniem płatnik zobowiązany jest podawać dotychczasowe numery - NIP i REGON, a jeśli mu ich nie nadano, to PESEL lub serię i numer dowodu osobistego lub paszportu.

- Po nadaniu przez ZUS numeru NUSP płatnicy we wszystkich dokumentach przesyłanych do nas będą musieli podawać właśnie ten numer oraz NIP, z tym, że ZUS może ich zwolnić z obowiązku podania tego ostatniego - wyjaśnia Cezary Gatkiewicz, rzecznik prasowy kieleckiego oddziału ZUS.

- Nie ulegnie natomiast zmianie obowiązek podawania przez płatników numerów dotyczących ubezpieczonych. Będą to nadal – PESEL i NIP.

/nieb./

Inżynier lub technik z uprawnieniami budowlanymi, ze znajomością języka niemieckiego do samodzielnego prowadzenia budowy w RFN potrzebny do pracy za granicą.
Kontakt telefoniczny: (015) 842-21-23, (015) 842-09-51 od 7.00 do 15.00 oraz 0602 44 79 39.

Czekanie na cud

Przeciwdziałają, nie walczą

Nie ma już walki z bezrobociem. Teraz obowiązuje aktywne przeciwdziałanie skutkom bezrobocia. I walkę, i przeciwdziałanie w imieniu bezrobotnych realizują urzędy. Sam zainteresowany ma tutaj niewiele do powiedzenia.

Niewielu bezrobotnych wie, że z chwilą przekroczenia urzędu pracy i zarejestrowania się przestają być ludźmi zupełnie wolnymi. Nie decydują już o swoim życiu, czy przyszłości. Decyzje w wielu sprawach podejmuje za nich urząd, chyba że sami zrezygnują z zasiłku. Wtedy urząd skreśli ich z listy bezrobotnych i już nie będą bez pracy.

Co może bezrobotny?

Bezrobotny nie może nic zrobić bez wiedzy i zgody urzędu. Nie może wyjechać za granicę, nie może się zatrudnić, nie może nie zgłosić się w wyznaczonym terminie do urzędu, nie może odebrać zasiłku innego dnia, niż każe mu urząd. Nie wolno mu nie zgłosić się na kurs, na który urząd każe mu chodzić, bo przestanie być bezrobotnym. No i przede wszystkim bezrobotny może sam znaleźć sobie pracę. Jeśli bezrobotnemu uda się znaleźć zatrudnienie, musi się wyrejestrować, choćby jego praca miała trwać jeden dzień. Oczywiście po dniu pracy, z umową o pracę podpisaną na jeden dzień może wrócić na zasiłek. Musi tylko dwa dni z rzędu odwiedzać urząd, bo nie wolno mu załatwić za jedną wizytą wyrejestrowania i ponownego zarejestrowania.

Bezrobotnemu wolno jest przesiedzieć bezczynnie pełnych dwanaście miesięcy, a następnie starać się w urzędzie, by ten go zaktywizował zawodowo. Jeśli będzie miał szczęście i nie będzie zbyt stary, być może skierują go na jakiś kurs. Tam być może dowie się, jak założyć swoje własne małe przedsiębiorstwo lub też powiedzą mu jak się ubrać na rozmowę z potencjalnym pracodawcą. Być może w programie kursu znajdą się wykłady o konsekwencjach, jakie pociąga za sobą zbyt długie pozostawanie bez pracy. Wszystkiego tego przy ogromnym szczęściu dowie się w półtora roku po zarejestrowaniu, kiedy siedzenie przed telewizorem i czekanie na cud, który zapewni mu pracę, stanie się już jego drugą naturą.

/TEK/

Prawo do zasiłku

Prawo do zasiłku opiekuńczego przysługuje od tego roku osobom podlegającym obowiązkowemu ubezpieczeniu chorobowemu, a więc także członkom rolniczych spółdzielni produkcyjnych i spółdzielni kółek rolniczych. Zasiłek opiekuńczy jest świadczeniem przysługującym za okres niewykonywania pracy z powodu konieczności sprawowania opieki nad zdrowym dzieckiem w wieku do lat ośmiu, chorym dzieckiem do ukończenia 14 lat oraz chorym dzieckiem w wieku powyżej 14 lat i innymi chorymi członkami rodziny.

/nieb./

OFERTY PRACY

ŚWIĘTOKRZYSKIE

KIELCE

1. Chemadin Export, ul. Okrzei 15B, tel. 344-55-89, zatrudni: spawaczy z uprawnieniami wg EN 287-1, monter – spawacz minimum ZSZ – ślusarz, monter lub technik mechanik (spawanie gazowe i łukowe, znajomość rysunku technicznego); operatora maszyn skrawających – technik mechanik, obróbka skrawaniem (obsługa maszyn sterowanych numerycznie),

2. Pośrednictwo Ubezpieczeniowe, Kielce, ul. Chęcińska 6, tel. 361–69–92, zatrudni: agentów ubezpieczeniowych z wykształceniem średnim,

3. „MAXTEL", Kielce, ul. Wesoła 51, tel. 368–16–68, wew. 287, zatrudni projektanta sieci teletechnicznej,

4. PZU Życie SA, Kielce, ul. Solna 3, tel. 0606-103-202, zatrudni przedstawicieli ubezpieczeniowych powyżej 25 lat, preferowane wykształcenie wyższe.

5. „Komfort Kontrakt" Sp. z o.o., 01-029 Warszawa, ul. Dzielna 21 lok. 5, tel. (022) 636-01-56, 0603–856–092, zatrudni: montera wykładzin podłogowych, doświadczenie w montażu wykładzin systemu TARKETT,

6. Firma zatrudni fryzjerkę z grupą inwalidzką. Kontakt pod numerem telefonu 34-21-896.

Zgłaszanie ofert przez pracodawców w PUP Kielce, ul. Kolberga 4, pokój 12, tel. 34–516–31 wew. 263, 34-574–95

Oprac. /WiDa/

ZIEMIA SANDOMIERSKA

Powiatowy Urząd Pracy w Sandomierzu informuje o posiadanych miejscach pracy: blacharz-dekarz, informatyk, sprzedawca, przedstawiciel handlowy, księgowa.

Informacje na temat ofert można uzyskać w PUP, pokój nr 6 lub pod numerem telefonu 832-20-68, wewn. 206.

/AS/

PODKARPACIE

STALOWA WOLA

Fryzjer damsko–męski, elektronik samochodowy, nauczyciel języka angielskiego, nauczyciel języka niemieckiego, agent ubezpieczeniowy, elektryk z uprawnieniami i prawem jazdy, specjalista ds. marketingu, menedżer, informatyk (Borland C++, MS SQL Server NT, aplikacje finansowo–księgowe), księgowa (prowadzenie pełnej księgowości w sp. z o.o.), kierownik sklepu meblowego (staż pracy w handlu).

Oferty pracy dla niepełnosprawnych: diagnosta samochodowy, pracownik ds. marketingu.

Informacje: PUP w Stalowej Woli, ul. 1 Sierpnia 12, tel. 842-39-58.

NISKO

Nauczyciel języka angielskiego (Jeżowe), nauczyciel języka niemieckiego (Ulanów), nauczyciel języka angielskiego (Kurzyna Średnia), fryzjer damsko–męski, tokarz (Stalowa Wola), inżynier budownictwa (znajomość języka niemieckiego, komputera), księgowa (znajomość komputerowych programów księgowych), wartownik – konwojent (wykształcenie średnie, licencja I stopnia, Stalowa Wola), sprzedawca (obsługa kasy fiskalnej, komputera), fryzjer (wymagany staż pracy), magazynier (wymagane uprawnienia na wózek widłowy), konserwator–robotnik gospodarczy (praca dla rencisty z wykształceniem zawodowym lub średnim).

Oferty dla pracy dla niepełnosprawnych: referent administracyjno–biurowy (wymagane wykształcenie średnie, znajomość obsługi komputera).

Informacje: PUP w Nisku, ul. Sandomierska 6a, tel. 841-23-13. **/STAN/**

TARNOBRZEG

Oferty dla osób z grupą inwalidzką: instruktor nauki jazdy - wykształcenie średnie, 3 lata stażu pracy, uprawnienia instruktora nauki jazdy.

Pozostałe oferty: fryzjer – wykształcenie zawodowe. Praca w Nowej Dębie: kierowca–mechanik – prawo jazdy kat. D, 3 lata stażu jako kierowca autobusu, 2 lata stażu jako mechanik samochodowy; akwizytor – pracownik do sprzedaży bezpośredniej – praca w terenie, sprzedaż odzieży; sprzedawca – wykształcenie minimum średnie, znajomość branży kleje, farby, znajomość programu FPP, staż pracy w handlu, w przypadku mężczyzny uregulowana służba wojskowa; automatyk–elektryk – wykształcenie średnie; monter instalacji sanitarnych; przedstawiciel handlowy – pracownik ds. obsługi klienta – wymagane wykształcenie średnie, mile widziana znajomość obsługi komputera, prawo jazdy kat B, własny samochód; sprzedawca – prezenter – wykształcenie średnie kobieta; suwnicowy.

Informacje na temat ofert uzyskać można w PUP, pokój nr 47 lub pod numerami telefonu: 822-57-45, 822-12-48 wewnętrzny 102 oraz bezpośredni 822-42-68. **(ŁUK)**

MIELEC

Barman, konstruktor oprzyrządowania, nauczyciel języka angielskiego, fryzjer damsko-męski, krawiec, agent ochrony, hartownik, kierowca kat. C+E, szlifierz, hostessa, mechanik-zaopatrzeniowiec, główny księgowy, cieśla, murarz, hydraulik, ślusarz, mechanik samochodowy, informatyk, sprzedawca, handlowiec, elektromonter, przedstawiciel ds. kredytów, technolog, operator ładowarki Ł, tynkarz, kierowca BCE, pracownik do montażu obuwia.

Informacje dotyczące ofert pracy można uzyskać w Powiatowym Urzędzie Pracy w Mielcu, ul. Chopina 16a, w pokoju 34.

/JS/

ZIEMIA RADOMSKA

1. Powiatowy Urząd Pracy w Radomiu posiada oferty zatrudnienia w zawodach:

sprzedawca – absolwent, fryzjer, kierowca - akwizytor, kierownik działu garmażeryjnego, kierownik produkcji, krawiec konfekcji lekkiej, kucharz, mechanik elektryk, tokarz automatowy, krojczy, samodzielna księgowa, specjalista ds. kosztorysowania, stolarz meblowy, kierowca, specjalista ds. projektowania konstrukcji stalowych, ustawiacz automatów tokarskich, piekarz chlebowy, pomoc stomatologiczna, pomocnik barmana-kelnera, psycholog, specjalista ds. eksportu, specjalista ds. marketingu i sprzedaży, sprzedawca,ubojowy.

2. PUP informuje, że dziś o godz. 10 w pokoju nr 142 odbędzie się giełda pracy dla firmy produkującej obrabiarki do szkła płaskiego, która poszukuje inżyniera serwisowego. Miejsce pracy - Piaseczno, Stara Iwiczna, ul. Nowa 23.

Wymagana jest kilkuletnia praktyka w serwisie obrabiarek (również sterowanych numerycznie), znajomość języka angielskiego (rosyjski mile widziany). Firma oferuje: samochód służbowy, atrakcyjne wynagrodzenie, pracę w młodym, dynamicznym zespole, szkolenia, kontakt z najnowszymi technologiami obróbki szkła.

Szczegółowe informacje na temat zamieszczonych ofert można uzyskać pod numerem bezpłatnej infolinii 0-800-152-722, działającej w Powiatowym Urzędzie Pracy przy ul. Ks. Łukasika 3 w Radomiu. **/Vi/**

http://sbc.wbp.kielce.pl

NA WŁOSKĄ MODŁĘ

Rewolucji w siatkówce mężczyzn ciąg dalszy

Zanosi się na kolejną rewolucję w siatkówce. Rada Nadzorcza Profesjonalnej Polskiej Ligi Siatkówki Mężczyzn na swoim ostatnim posiedzeniu postanowiła, że od sezonu 2001/2002 wprowadzi kilka nowych przepisów. Najważniejszy z nich dotyczy zasad systemu punktowania.

Gdy trzy lata temu zmieniono zasady i postanowiono rozgrywać sety do dwudziestu pięciu punktów, przyznając punkty za każdą skończoną akcję odebrano to jako prawdziwą rewolucję. Teraz władze PPLS uznały, że przyszedł czas na wykonanie kolejnego kroku. Na ostatnim posiedzeniu Rada Nadzorcza PPLS postanowiła zmienić zasady systemu punktowania. Zgodnie z tym od sezonu 2001/2002 za wyniki w stosunku 3:0 i 3:1 zwycięzcy premiowani będą trzema punktami, a pokonani nie będą otrzymywać żadnego. Zwycięzca spotkania w stosunku 3:2 odnotuje na swoim koncie natomiast dwa punkty, a pokonany będzie miał prawo dopisać punkt. Dotychczas zasada była prosta i mniej skomplikowana. Bez względu na liczbę rozegranych setów, wygrany zespół otrzymywał dwa punkty, pokonany jeden.

W najbliższym czasie wszystkie kluby biorące udział w rozgrywkach PPLS otrzymają pisemne zawiadomienia o planowanej reformie. My już wczoraj próbowaliśmy jednak zebrać w tej sprawie kilka opinii.

- Zmiana ta na pewno znacznie uatrakcyjni rozgrywki i samo rozgrywanie pojedynków. Motywować powinna również samych siatkarzy - twierdzi dyrektor Czarnych Radom Mirosław Czyszkowski. Równie optymistycznie patrzy w przyszłość szef PPLS Artur Popko. - Wzorce czerpiemy z ligi włoskiej, która jest najsilniejsza na świecie. Dlatego uważam, że powinny być one zaakceptowane - mówi.

Bardziej sceptycznie odnosi się do tego pomysłu reprezentant kraju Jarosław Stancelewski. - To czy zmiany są potrzebne, jak zwykle zweryfikuje życie, ale skoro wzorce czerpiemy z włoskiej ligi, może być to obiecująca zabawa.

Fot. P. Mazur

Marian Kardas (z lewej) i jego koledzy z Czarnych Radom od sezonu 2001/2002 inaczej już będą liczyć punkty w ligowej tabeli.

Ligowe władze zalecają również, by klubowi działacze ujednolicili kolorystykę parkietów. Zalecane są boiska w kolorze pomarańczowym, a powierzchnia poza nim w kolorze zielonym. Ponadto pole ataku ma być wolne od reklam. Te mają się tylko znajdować w polu obrony.

Zmiany w lidze nie są jedynymi. Od nowego sezonu zmieni się też formuła rozgrywania Pucharu Polski. Dwadzieścia zespołów serii A i B wraz z dwunastoma wyłonionych w eliminacjach regionalnych rozpocznie rozgrywki od 1/16 finału i do końca grać będzie systemem pucharowym.

/mon/

Edmonton coraz bliżej

Artur Osman poprawił rekord Polski

Jak już informowaliśmy, Artur Osman zajął piąte miejsce w silnie obsadzonym biegu na 25 kilometrów w Berlinie. Wychowanek STS Skarżysko, startujący w barwach Expressu Katowice, czasem 1.15,25 o prawie dwie minuty poprawił też rekord Polski.

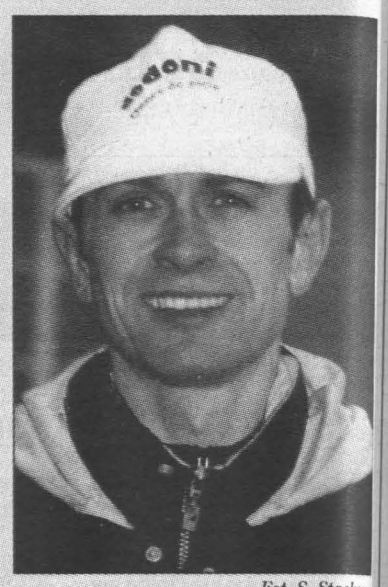

Fot. S. Stachura

Artur Osman

- Cieszę się z tego występu, ale mogło być jeszcze lepiej - zaczął rozmowę lekkoatleta sponsorowany przez firmę „Mitex". - Na ostatnim kilometrze udało mi się dojść dwóch Kenijczyków. Niepotrzebnie chciałem im „odjechać". Straciłem przez to dużo sił. 300 metrów przed metą ta dwójka uciekła mi i musiałem się zadowolić piątym miejscem. Szkoda, bo do trzeciej pozycji straciłem tylko dziesięć sekund. Z drugiej jednak strony, piąte miejsce w tak mocno obsadzonej imprezie jest ná pewno moim sukcesem. W Berlinie startowało 7000 zawodników, w tym czołowi biegacze z Etiopii, Kenii, Maroka, Włoch i Rosji.

*** Był to kolejny udany start Artura Osmana w tym sezonie. Droga do mistrzostw świata w Edmonton wydaje się więc coraz bliższa...**

- Czekam na odpowiedź z Polskiego Związku Lekkiej Atletyki. Wszystko powinno się wyjaśnić w najbliższych dniach. Członek zarządu związku pan Szczepański widział moje udane starty na Węgrzech oraz w Berlinie i powiedział, że wszystko jest na dobrej drodze. Ze swej strony zapewniłem, że jeśli znajdę się w kadrze na Edmonton, na pewno do tej imprezy dobrze się przygotuję i na trudnej trasie, na jakiej będzie się odbywał maraton, powalczę o dobre miejsce.

*** Ostatnie dni przed startem w Berlinie spędził pan w domu w Łącznej.**

- Jeśli chce się solidnie trenować, to miejsce nie jest najważniejsze. Po ostatnim tragicznym wypadku, w którym zginęli moi koledzy z Expressu Katowice, przede wszystkim musiałem odzyskać równowagę psychiczną. Dzięki mojej rodzinie udało mi się to zrobić.

*** Najbliższe plany?**

- Prawdopodobnie w najbliższy weekend wystartuję w biegu na 10 kilometrów w Makowie Podhalańskim. Po tych zawodach razem z całą drużyną Expressu wybierzemy się na miejsce tragicznego wypadku, w którym zginęli nasi koledzy.

*** Co będzie dalej z Expressem?**

- Dwa tygodnie temu mieliśmy spotkanie w klubie. Podjęliśmy decyzję, że wspólnie będziemy kontynuować dzieło, które rozpoczął Wacek Piątkowski. Tym bardziej, że w październiku Express będzie organizatorem zawodów Pucharu Europy. Trzeba się na nich pokazać z dobrej strony.

*** Razem z panem w Expressie startuje też wychowanek Budowlanych Kielce Konrad Jasiński.**

- Konrad do tej pory miał pech. Prześladowały go kontuzje. Ostatni okres przepracował jednak bardzo solidnie. Trenujemy razem i widzę, że jest w naprawdę dużym „gazie". Myślę, że potwierdzi to w najbliższych startach.

*** Dziękuję za rozmowę.**

Dorota KUŁAG

Wierzchowski na testach w Werderze

24-letni bramkarz chorzowskiego Ruchu Jakub Wierzchowski testowany jest w Werderze Brema. Dziś zagra jednak w ligowym meczu „niebieskich" z Orlenem w Płocku.

- Cała sprawą zajmuje się firma „Profus Management". Jeżeli transfer Kuby zostanie sfinalizowany, będzie to pierwszy efekt umowy o współpracy jaką niedawno podpisaliśmy z tą agencją - powiedział prezes Ruchu Krystian Rogala, który nie odniósł się do prasowych doniesień o 2 mln marek za transfer bramkarza. - Finansowo Ruch nie straci, ale dla nas przede wszystkim liczy się dobro zawodnika. A Kuba w Werderze miałby zapewnione warunki do rozwoju sportowego. Dla klubu to także byłaby nobilitacja.

Jakub Wierzchowski jest wychowankiem Lublinianki, grał tam w drugiej i trzeciej lidze. Potem półtora roku bronił barw krakowskiej Wisły. W Ruchu broni drugi rok. Kontrakt z „niebieskimi" wygasa mu 30 czerwca 2001.

Wierzchowskiego między słupkami Ruchu zastąpić mogą w roli pierwszego bramkarza Waldemar Grzanka oraz wypożyczony do Polonii Warszawa Marek Matuszek. **/PAP/**

Dobrze zaczęli

Efektowne zwycięstwo Wszechnicy Świętokrzyskiej

Wczoraj w Kielcach rozpoczęły się Mistrzostwa Polski Szkół Wyższych Niepaństwowych w Piłce Nożnej. Broniąca tytułu sprzed dwóch lat Wszechnica Świętokrzyska rozpoczęła od efektownego zwycięstwa 4:1 (2:1) nad Wyższą Szkołą Zarządzania i Nauk Społecznych z Tych.

Zanim 14 zespołów ruszyło do walki, odbyło się oficjalne otwarcie imprezy z udziałem przedstawicieli władz miasta, rektora Wszechnicy prof. dr hab. Mieczysława Adamczyka i innych pracowników tej uczelni.

Drużyny rywalizują w czterech grupach, mecze rozgrywane są w czasie 2x35 min. Mistrza Polski poznamy w piątek. Wczoraj odbyło się sześć spotkań.

GRUPA A: Wszechnica Świętokrzyska - Wyższa Szkoła Zarządzania i Nauk Społecznych (Tychy) 4:1 (2:1). Bramki zdobyli: Marek Mierzwa w 3 i 15 min. Marcin Świetlik w 62, Paweł Dziuba 65 dla Wszechnicy i Midleja w 20 dla Tych.

Wszechnica: P. Mierzwa - W. Świetlik, Stefański, M. Świetlik, Kozub - Dziuba (65 Romaniec), Lulkowski (46 Pyć), Kebioda, Bieńko (59 Salwa) - Fabianowski. M. Mierzwa.

Dwa szybko zdobyte gole przez Marka Mierzwę uspokoiły trochę graczy Wszechnicy i goście, którzy na co dzień grają w śląskiej „okręgówce", zdobyli kontaktowego gola. Potem gra się wyrównała i dopiero w końcówce podopieczni trenera Bogdana Gawrona udokumentowali swoją wyższość. - Rywal był bardzo groźny. To chyba jeden z mocniejszych zespołów w tych mistrzostwach i dobrze, że mamy go już „z głowy" - skomentował Gawron.

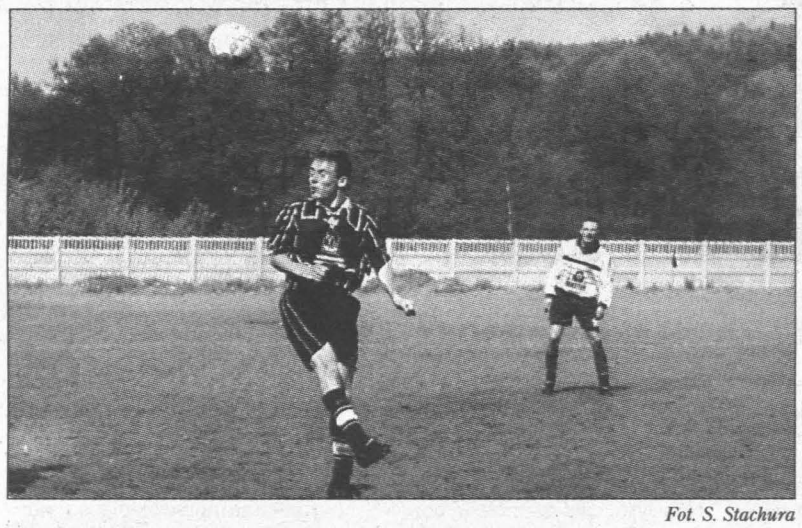

Fot. S. Stachura

Marek Mierzwa zdobył wczoraj dwie bramki dla Wszechnicy.

W innych wczorajszych meczach, **GRUPA A:** Wyższa Szkoła Gospodarki i Zarządzania Mielec - Wyższa Szkoła Finansów i Zarządzania Białystok 0:6. **GRUPA B:** Wyższa Szkoła im. P. Włodkowica Płock - Wyższa Szkoła Ekonomiczno-Humanistyczna Skierniewice 2:0, Wyższa Szkoła Informatyki i Zarządzania Rzeszów - Wyższa Szkoła Kupiecka Zgierz 3:2. **GRUPA C:** Wyższa Szkoła Humanistyczno-Ekonomiczna Włocławek - Wyższa Szkoła Bankowa Wrocław 2:3. **GRUPA D:** Wyższa Szkoła Humanistyczna Pułtusk - Wyższa Szkoła Turystyki i Hotelarstwa Sopot 3:3.

Dziś na stadionie międzyszkolnym w Kielcach Wszechnica gra z Mielcem (godz. 9) i z Białymstokiem (14).

Sławomir STACHURA

Frank pozytywny

U de Boera stwierdzono zawyżony poziom nandrolonu

Holenderski piłkarz Frank de Boer, występujący w hiszpańskim klubie FC Barcelona, potwierdził, że testy przeprowadzone u niego po rewanżowym meczu w ćwierćfinale Pucharu UEFA z Celtą Vigo, który odbył się 15 marca, dały wynik pozytywny. Oświadczył również, że nie zażywał niedozwolonych środków.

- Po meczu pucharowym przeciwko Celcie przeprowadzono u mnie testy antydopingowe, a później zostałem poinformowany o pozytywnym wyniku - powiedział na konferencji prasowej kapitan reprezentacji Holandii. - To mnie kompletnie zaskoczyło, ponieważ jestem niewinny.

W hiszpańskiej prasie pojawiły się informacje, że zakazaną substancją, której obecność stwierdzono w organizmie de Boera może być nandrolon.

- Podobno testy te dały wynik 8,6, podczas gdy dozwolony poziom tej substancji wynosi 2 - dodał Boer. - Nie martwię się tym, bo jestem zupełnie czysty. Nie wiem jak się to znalazło w moim organizmie, ponieważ nigdy w życiu zażywałem żadnych niedozwolonych środków. Teraz będę czekał na ponowne badania próbek.

Przed dwoma tygodniami władze Juventusu Turyn ogłosiły pozytywny wynik testów na obecność nandrolonu u innego Holendra, Edgara Davidsa. Piłkarz również zaprzecza, że zażywał niedozwolony środek. Testy przeprowadzono podczas towarzyskiego meczu holenderskiej reprezentacji z Turcją (28 marca).

- W ostatnich dniach rozmawiałem z Edgarem, ale nie udało się nam znaleźć odpowiedzi na pytanie: dlaczego przydarzyło nam się coś takiego - dodał de Boer. - Nigdy nawet nie zapaliliśmy cigarettes pierosa.

Przeskoczyła nawet „Ptysia"

Najlepsza zawodniczka ekstraklasy koszykarek nie wróci do kadry

Sylwia Wlaźlak została wybrana na najlepszą zawodniczkę ekstraklasy koszykarek w 23 plebiscycie trenerów polskiej ligi, przeprowadzonym przez „Przegląd Sportowy". Za zawodniczką Polfy Pabianice opowiedziano się jednogłośnie. W najlepszej piątce zawodniczek zagranicznych znalazły się aż cztery koszykarki z zespołu mistrza Polski, czyli Polpharmy VBW Clima z Gdyni.

Rozgrywająca aktualnego wicemistrza kraju o jeden punkt wyprzedziła „Ptysia", czyli znaną chyba wszystkim Małgorzatę Dydek z Polpharmy VBW Clima Gdynia. – To dla mnie ogromne wyróżnienie. Po raz pierwszy w swojej karierze sięgnęłam po tak zaszczytny tytuł. Bardzo się z tego powodu cieszę, tym bardziej, że udało mi się jednym punktem przeskoczyć najwyższą koszykarkę naszej ekstraklasy Małgosię Dydek. Do tej pory kilkakrotnie udało mi się znaleźć w najlepszej piątce ligi – powiedziała Sylwia Wlaźlak.

Tuż przed zakończeniem ligowych rozgrywek nasza rozmówczyni zapowiedziała rozbrat z narodową drużyną. Czy nie zmieni zdania? – Miałam bardzo udany sezon. Teraz otrzymałam tak wspaniałe wyróżnienie. Każdy pewnie uważa, że powinnam wrócić do reprezentacji. Nie wrócę. Moja decyzja jest ostateczna. Chcę zakończyć swoją grę w narodowej drużynie, kiedy jestem na samej górze – dodała najlepsza zawodniczka ekstraklasy.

Najlepszą piątkę polskich koszykarek uzupełniają Gabriela Mróz-Czerkawska (Cukierki Odra Brzeg), Agnieszka Bibrzycka (SMS PZKosz Warszawa) i Edyta Koryzna (Polfa Pabianice).

Trenerzy wybierali także najlepszą piątkę zawodniczek zagranicznych, występujących na polskich parkietach. Za najwartościową koszykarkę w tej kategorii uznali Portugalkę Tichę Penicheiro z Polpharmy VBW Clima Gdynia. Wśród pięciu najlepszych zagranicznych koszykarek, oprócz Penicheiro, znalazły się aż trzy zawodniczki z tego zespołu: Mila Nikolić, Edna Campbell, Vedrana Grgin. Jedyną cudzoziemką z innego klubu była Daiva Jodeikaite (ŁKS Łódź).

/EVA/, /PAP/

http://sbc.wbp.kielce.pl

GRA, KTO ZDROWY...

* KSZO podejmuje Tłoki * Atrakcyjne nagrody od „Echa Dnia"

Piłkarze KSZO Ostrowiec w rundzie rewanżowej zdobyli najwięcej punktów i strzelili najwięcej bramek. Dziś, w kolejnym meczu o drugoligowe punkty, zmierzą się z Tłokami Gorzyce, czyli zespołem, który na wiosnę stracił najmniej goli. Początek meczu, godz. 16.30.

Jerzy Gąsior, Aidas Preiksaitis, Vytautas Karvelis, Benedykt Nocoń, Marek Sokołowski, Bogdan Pikuta i Tomasz Żelazowski - to lista zawodników KSZO, którzy z powodu kontuzji nie wystąpią w dzisiejszym spotkaniu. Zdolni do gry są już natomiast Przemysław Cichoń i Dariusz Pietrasiak. Ponadto po odbyciu kary za żółte kartki do zespołu dołączą Wojciech Małocha i Tadeusz Krawiec.

- Czeka nas ciężki mecz - mówi Krzysztof Tochel, trener KSZO. - Tłoki to zespół solidnych rzemieślników, mądrze prowadzony przez Jacka Zielińskiego. Nasz rywal jest dobrze przygotowany pod względem fizycznym, w czym swój udział ma jeszcze trener Antoniak. Solidnie prezentuje się zwłaszcza w defensywie. Myślę jednak, że choć raz znajdziemy sposób na pokonanie bramkarza z Gorzyc i wywalczymy komplet punktów. Nie mamy innego wyjścia. Na pewno od początku będziemy się starali narzucić przeciwnikowi swój styl gry, podobnie jak miało to miejsce w Zamościu.

- Musimy wygrać, nieważne w jakim stosunku, byleby tylko wywalczyć trzy punkty - podkreśla Wojciech Małocha, piłkarz KSZO. - Nie będzie łatwo, bo przecież są to derby, a w dodatku Tłoki w tej rundzie radzą sobie nadspodziewanie dobrze. Myśląc o ekstraklasie nie możemy sobie jednak pozwolić na stratę punktów. Liczę na to, że nie powtórzy się scenariusz z pojedynku z Dolcanem i że tym razem coś wpadnie do siatki rywala.

Zespół z Gorzyc jest jedną z rewelacji tej rundy. W jedenastu spotkaniach zgromadził już 19 punktów, a więc tylko jeden punkt mniej niż jesienią i - co godne podkreślenia - stracił tylko cztery bramki, najmniej spośród drugoligowców.

Fot. D. Łukasik

Trener Tłoków Jacek Zieliński najbardziej obawia się strzeleckich umiejętności Wojciecha Małochy.

W dzisiejszym meczu w Tłokach również zagrają niemal wszyscy zawodnicy, którzy są zdrowi - zabraknie Krzysztofa Kołaczyka, Bogusława Pacanowskiego i Krzysztofa Złotka. Dwóm ostatnim szczególnie zależało na występie w Ostrowcu, bo kiedyś reprezentowali barwy KSZO, ale uniemożliwią im to kontuzje.

- Doceniam klasę zespołu KSZO, ale uważam, że dziś wcale nie stoimy na straconej pozycji. Stać nas przynajmniej na remis. Tradycyjnie już będziemy się starali grać uważnie w defensywie, żeby nie stracić bramki, a jeśli coś się uda strzelić, to będzie bardzo dobrze. Kogo najbardziej się obawiam? Wojtka Małochy, Tadzia Krawca i Rafała Lasockiego. Na tego ostatniego musimy uważać szczególnie przy stałych fragmentach gry - wyjaśnia Jacek Zieliński, szkoleniowiec Tłoków.

- Remis na wyjeździe to wartościowy wynik i na pewno by nas zadowolił - mówi Tomasz Tułacz, kapitan Tłoków. - Widzę jednak wielką mobilizację kolegów przed tym meczem, więc niewykluczone, że wygramy. Ostrowiecką drużynę znamy bardzo dobrze. Rywal niczym nas nie zaskoczy. Dodatkową mobilizacją jest dla nas to, że w Ostrowcu pracuje nasz były trener Józef Antoniak. Zależy nam na tym, żeby przypomnieć mu się z dobrej strony.

Dla kibiców, którzy przyjdą na dzisiejszy mecz, redakcja „Echa Dnia" tradycyjnie już przygotowała ciekawe nagrody. Mogą je wylosować ci, którzy wypełnią zamieszczony kupon i wrzucą go do urny ustawionej przy wejściu na stadion.

Przypuszczalny skład KSZO: Kapsa - Wróbel, Kowalski, Pietrasiak, Lasocki - Krawiec, Toborek, Sobczyński, Dołęga - Małocha, Szarnecki (Grębowski).

W pozostałych spotkaniach: Polar Wrocław - Dolcan Ząbki (2:0), ŁKS Łódź - GKS Bełchatów (2:1), Włókniarz Kietrz - Stal Stalowa Wola, Polonia Bytom - Lechia Gdańsk (2:1), Myszków - Odra Opole (0:3), Górnik Łęczna - Ceramika Opoczno (1:1), Górnik Polkowice - Hetman Zamość (5:2), Radomsko - Zagłębie Sosnowiec (1:0), Świt Nowy dwór Mazowiecki - Lech Poznań (1:2).

/dor, PISZ/

Echo Dnia

KSZO Ostrowiec - Tłoki Gorzyce

Imię i nazwisko .....

Adres .....

„Orły" z Orliczem w Suchedniowie

Przyjadą Engel, Boniek, Lubaszenko, Pazura...

Piłkarskie spotkanie pomiędzy zespołem „Orłów Górskiego" a drużyną 75-lecia Orlicza Suchedniów, wybraną przez miejscowych kibiców, zamknie obchody jubileuszu jednego z najstarszych klubów województwa świętokrzyskiego. Do nie lada widowiska dojdzie 24 czerwca o godz. 14.30.

- Chcemy tym spotkaniem zamknąć nie tylko jubileusz istnienia swego klubu, ale i udany sezon w IV lidze. Mecz pomiędzy gwiazdami polskiego futbolu lat 70. a naszymi oldbojami poprowadzi prezes PZPN i były sędzia międzynarodowy Michał Listkiewicz. Według wstępnych ustaleń w ekipie „Orłów Górskiego" wystąpią również najlepsi piłkarze spośród rodzimych aktorów - Olaf Lubaszenko i Radosław Pazura - poinformował nas wiceprezes Orlicza/Jezierskiego Suchedniów Krzysztof Włodarczyk.

Przyjazd do Suchedniowa zapowiadają również trener reprezentacji Polski Jerzy Engel i wiceprezes PZPN Zbigniew Boniek. **/G.B./**

Olechowie w Rosji

Jutro rozpoczynają się mistrzostwa Europy seniorów w trójboju siłowym. Wczoraj do Rosji wylecieli na nie dwaj atleci z naszego województwa, zawodnicy Tęczy Społem Kielce, bracia Jarosław i Mariusz Olechowie. Obaj mają duże szanse na medale.

Razem z zawodnikami do Rosji wyjechał trener Tęczy Arkadiusz Znojek, który będzie sędzią na ME. Niemal pewnym kandydatem do złotego medalu jest Jarosław Olech, który broni mistrzowskiego tytułu. Przypomnijmy, że Jarosław Olech jest też aktualnym wicemistrzem świata. **/mir/**

Przy zielonym stoliku

W poniedziałek odbył się w Kielcach kolejny turniej brydżowy z cyklu długofalowych rozgrywek „Wiosna 2001" o puchar OZBS. Najlepsza okazała się para Krzysztof Gałda/Andrzej Lućko (MKS Końskie - CSS Łódź). Na drugim miejscu uplasowała się para Jacek Adamczyk/Henryk Fido (Partyzant Radoszyce - nie zrzeszony), a na trzecim Marcin Piwowarczyk/Grzegorz Zakrzewski (Kolporter II Kielce). W klasyfikacji długofalowej prowadzi Aleksander Knawa przed Andrzejem Lućko i Jackiem Adamczykiem. **/j/**

W Piłkarskiej Lidze Firm

Odbyły się kolejne mecze Piłkarskiej Ligi Firm pod patronatem „Echa Dnia" o puchar Kielc.

I liga. Poligrafia - Chemar 0:3, PKP „Solidarność" - WSP Społem 4:1, Żywiec - Inwest Bau 1:1.

1. UniMax	14	37	57:12
2. Alma Alpinex	14	33	36:16
3. Guinness	13	28	41:29
4. Orlen	14	27	49:26
5. NOMI	15	26	39:28
6. Chemar	12	15	26:28
7. Żywiec	13	14	24:36
8. Poligrafia	13	14	26:35
9. PKP	15	12	31:42
10. Inwest Bau	15	11	36:61
11. WSP Społem	15	10	27:59
12. Top Sport	13	7	22:41

II liga. Media - Herby 3:2, Real - PSS Społem 2:0, Ergo - Dajar 4:1, TorKol - Lobo Tymbark 0:3, Barwa - Herby 3:1.

1. Real	15	45	87:6
2. Ergo	18	43	63:29
3. Ispol	16	40	62:21
4. Barwa	17	35	57:35
5. Dajar	17	25	43:40
6. MPEC	15	24	39:38
7. Wodociągi	16	19	47:52
8. TorKol	14	19	48:40
9. PSS Społem	16	16	37:50
10. Atest	13	15	21:33
11. Lobo Tymbark	16	12	16:11
12. Media	14	9	32:55
13. Herby	18	5	25:96
14. Piekarnia	14	2	10:60

Wyniki z 1 i 3 maja były podane w sobotnim „Echu".

Terminarz kolejnych spotkań, czwartek: Media - MPEC (17), piątek: Guinness - WSP Społem (17), NOMI - Poligrafia (18), sobota: Real - Ispol (10), PSS Społem - Media (13), Lobo Tymbark - Wodociągi (14.15), PKP - Inwest Bau (15.30), niedziela: Dajar - Herby (11.45), Barwa - Atest (13), TorKol - Ergo (14.15), Żywiec - Orlen (15.30). **/PK/**

Nasz telefon 368-22-09

SPRINTEM

Finał futbolistek

Na stadionie Korony odbyły się wczoraj finałowe mecze o mistrzostwo szkół gimnazjalnych Kielc w piłce nożnej kobiet. W spotkaniu o pierwsze miejsce Gimnazjum nr 6 pokonało 1:0 Gimnazjum 7, a bramkę zdobyła Olga Strójwąs. W pojedynku o trzecie miejsce Gimnazjum 1 zwyciężyło 1:0 UKS 27 (Anna Zapart). Piątą pozycję wywalczyło Gimnazjum 16, pokonując 3:1 Gimnazjum 3 (Maria Tarczyńska 2, Katarzyna Sobczyk - Katarzyna Pakuła). Najskuteczniejszą zawodniczką mistrzostw była Maria Tarczyńska, która zdobyła pięć bramek.

Brzeski trzeci

Biegacz Olimpu Końskie Tomasz Brzeski zajął trzecie miejsce w V Ogólnopolskim Górskim „Biegu Magurki" rozegranym w Bielsku-Białej w kategorii juniorów (dystans 6700 m). Na piątym miejscu finiszował Andrzej Lachowski, a ósmy był Krzysztof Kuleta (obaj Olimp). Brzeski zakwalifikował się do reprezentacji Polski na trójmecz w biegach górskich Polska - Czechy - Słowacja, który odbędzie się 13 maja w Czechach.

Wicemistrz Toborek

Jan Toborek z TKKF Old Boys Bukowa zdobył srebrny medal na VIII mistrzostwach Polski weteranów w biegach, które odbyły się w Ciechanowie. Toborek startował w kategorii 50-54 lata. Ósmy w grupie zawodników 40-44 lat był Hieronim Ścięgaj ze Świętokrzyskiego Parafialnego Klubu Sportowego Rodzina. Wspomniani zawodnicy uczestniczyli też w półmaratonie w Węgorzewie. Toborek zajął pierwsze miejsce, a Ścięgaj czwarte.

Celnie lądowali

Dobrze spisali się zawodnicy Aeroklubu Kieleckiego w międzynarodowych zawodach spadochronowych „O Błękitną Wstęgę Odry" we Wrocławiu. Katarzyna Róziewicz zajęła drugie miejsce wśród kobiet, natomiast Wiktor Król był czwarty w klasyfikacji ogólnej. Drużynowo zwyciężył Aeroklub Wrocławski przed Wojskowym Centrum Szkolenia z Oleśnicy i Aeroklubem Kieleckim w składzie Wiktor Król, Roman Kulis i Jarosław Zagnieński.

Turniej w Bielinach

Ognisko Świętokrzyskie TKKF organizuje Regionalny Turniej piłki nożnej pięcioosobowej. Zawody odbędą się w dniach 12-13 maja na stadionie w Bielinach. Zgłoszenia przyjmowane są pod nr. tel. 366-02-33 i 346-22-78.

/dor, mir/

Powtórka singlisty

Turniej jak miesiąc treningu

Z czterema medalami powróciła z Międzynarodowych Mistrzostw Brześcia ekipa badmintonistów Orlicza/Jezierskiego Suchedniów, wzmocniona Anną Kubec z AZS Kielce. W turnieju w kategorii kadetów występowały reprezentacje Ukrainy, Słowacji, Słowenii i gospodarze - Białoruś.

Z naszych zawodników najlepiej wypadł Kamil Marcjan, który sięgnął po pierwsze miejsce w singlu, powtarzając ten sukces w parze z bratem Danielem. Z kolei w mikście, wspólnie z Martyną Łyszczarz, wywalczył drugie miejsce. Bardzo dobrze spisał się żeński debel Monika Kowalczyk/Anna Kubec, który również zajął drugie miejsce. Czwarte lokaty przywieźli z Brześcia Daniel Marcjan w singlu i ten sam zawodnik w mikście z Moniką Kowalczyk.

- Choć wyjazd był trochę męczący, to pod względem szkoleniowym z pewnością bardzo udany. Podobne turnieje dają tej młodzieży więcej niż miesiąc treningu - ocenił występ naszych badmintonistów Maciej Glijer, kierownik sekcji Orlicza/Jezierskiego Suchedniów.

/G.B./

Rewelacja mistrzostw

Strzycki i Adamski w czołówce siatkarskich oldbojów

Kielczanie Piotr Strzycki i Jacek Adamski, występujący w zespole Salamander, zdobyli czwarte miejsce w kategorii wiekowej 35-45 lat na mistrzostwach Polski oldbojów, w siatkówce które odbyły się w Cetniewie.

Zespół Salamander, który oprócz kielczan miał w swoim składzie zawodników z Warszawy i Łodzi, okazał się prawdziwą rewelacją tegorocznych mistrzostw Polski. Praktycznie zespół bez gwiazd i aktualnych zawodników klubów pierwszoligowych toczył wyrównaną walkę z faworytami. Pierwszą niespodziankę jaką sprawił, było ogranie zespołu z Olsztyna 2:0. Warto dodać, że w zespole rywala grali zawodnicy pierwszoligowego AZS Olsztyn. W walce o „brąz" Salamander przegrał z Cefarmem Warszawa 0:2.

- Podobnie jak w zespole z Olsztyna i w tej drużynie grali siatkarze, którzy na co dzień walczą o ligowe punkty. Oprócz zawodników ze Stolarki Wołomin, w Cefarmie grali byli siatkarze warszawskiej Legii. Mimo naszej porażki 0:2, mecz był bardzo zacięty i stał na dobrym poziomie. Oprócz niezłej siatkówki, była wspaniała zabawa. Wielu siatkarzy, przyjechało na tę imprezę z zagranicy, jak chociażby wielokrotny reprezentant Polski Andrzej Zieliński. Mistrzostwom towarzyszyła wspaniała atmosfera, a chęci do gry uczestnikom tej imprezy spokojnie pozazdrościć by mógł niejeden zespół z naszej ekstraklasy - podsumował Piotr Strzycki. **/EVA/**

Zgłoszenia do piątku

Jeszcze tylko przez dwa dni przyjmujemy zgłoszenia do XXIII Turnieju „Echa Dnia" w koszykówce oraz do Szkolnej Ligi „ED" w piłce nożnej.

Zgłoszenia, które zawierać muszą listę zawodników (imiona i nazwiska oraz rok urodzenia) potwierdzoną przez lekarza i dyrektora szkoły oraz nazwisko opiekuna, przyjmujemy w redakcji sportowej „ED" do 11 maja. **/mir/**

http://sbc.wbp.kielce.pl

Echo sportowe

KOPANY STRAJK

- **Na trzy dni przed meczem o brązowy medal zawodnicy Strzelca Lider Market trenują... futbol**
- **Jurasik za drogi dla Niemców**

Na kilka dni przed decydującym o brązowym medalu mistrzostw Polski meczem piłkarze ręczni Strzelca Lider Market Kielce grają tylko w... futbol. To forma strajku. Zawodnicy nie mają zamiaru zmieniać formy treningu, dopóki klub nie ureguluje zaległości finansowych, które ma wobec nich. Wczorajszy popołudniowy trening nie odbył się w ogóle. Tymczasem z kupna Mariusza Jurasika zrezygnował niemiecki TV Grosswallstadt.

Od dłuższego czasu sytuacja finansowa jeszcze niedawnego potentata w krajowej męskiej piłce ręcznej staje się coraz gorsza. Sponsorów ubywa. Jesienią ubiegłego roku były potężne problemy z zebraniem pieniędzy na wyjazd do Wołgogradu na mecz pucharowy. Potem były duże opóźnienia w wypłacaniu premii. Teraz klub zalega z wypłaceniem premii za całą drugą rundę (za trzecią i czwartą premie będą szczypiornistom przysługiwać, jeśli zdobędą medal). Część pieniędzy została zaliczkowo wypłacona przed Wielkanocą. Od tej pory zawodnicy, oprócz pensji, nie dostali pieniędzy. Od trzech tygodni kopią piłkę, zamiast ją rzucać. Normalny trening z piłkami ręcznymi podejmują tylko, gdy... znudzi im się futbol. Wczorajszy popołudniowy trening nie odbył się. Za trzy dni, w sobotę, kielecka „siódemka" ma rozegrać mecz ze Śląskiem Wrocław, który zadecyduje, komu przypadnie brązowy medal.

- Sytuacja jest nieciekawa. My na razie robimy to, co do nas należy, tzn. zdobywamy punkty i jesteśmy blisko zdobycia brązowego medalu. Ze strony klubu nie ma „odzewu". Były składane deklaracje, podawane jakieś terminy, ale teraz są one ciągle przesuwane - mówi kapitan zespołu Radosław Wasiak.

Fot. S. Stachura

Na trzy dni przed meczem o brązowy medal Strzelec Lider Market trenuje... futbol.

Trener Giennadij Kamielin nie chciał komentować tej sytuacji. Nie jest zresztą w stanie zmusić drużyny do normalnych zajęć. - Ja robię to, co do mnie należy. Powiem tylko tyle: jest wielka szansa wygrać ze Śląskiem. Jeśli nie zdobędziemy medalu, kolejni sponsorzy odejdą.

- Zawodnicy wiedzą, o co grają. Wiedzą, jakie premie dostaną za zdobycie medalu. Robią więc na złość sobie i tylko sobie, bo zaległe pieniądze wcześniej czy później dostaną - uspokaja prezes Strzelca Lider Market Andrzej Jung.

Dziś ma dojść do spotkania przedstawicieli Rady Sponsorów i zespołu. Prezes Jung jest przekonany, że strony dojdą do porozumienia. - Do końca tygodnia przynajmniej część pieniędzy zostanie wypłacona - zapewnia.

Niemiecki I-ligowy TV Grosswallstadt zrezygnował z kupna zawodnika Strzelca Lider Market Mariusza Jurasika. Suma 70 tysięcy marek, na jaką został wyceniony najskuteczniejszy zawodnik polskiej ligi, okazała się za duża dla niedawnego pucharowego rywala Strzelca.

- Grosswallstadt przeżywa kłopoty finansowe, wycofuje się „Honda", jeden z głównych sponsorów. Natomiast dwa niemieckie kluby II-ligowe, które były zainteresowane wypożyczeniem mnie na rok, przedstawiły za słabą finansowo propozycję. Na razie pozostaje mi więc podpisanie kontraktu w Polsce - powiedział nam zawodnik.

Jak na razie najmocniejszą ofertę przedstawił Jurasikowi płocki Orlen.

Paweł KOTWICA

Chwila wątpliwości

Hiszpanie w finale Ligi Mistrzów

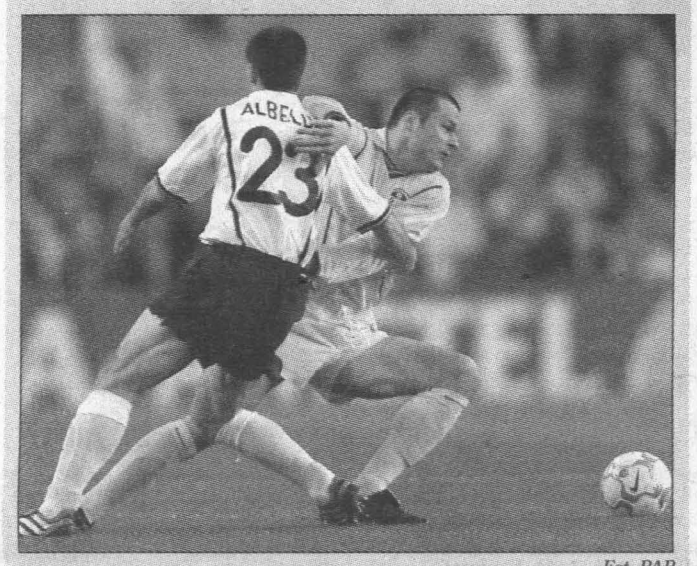

Fot. PAP

Zawodnik Leeds Mark Viduka (z prawej) mija Albeldę z CF Valencia.

Piłkarze CF Valencii awansowali do finału Ligi Mistrzów. W rewanżowym pojedynku półfinałowym pokonali wczoraj na własnym stadionie Leeds United 3:0 (1:0). Bramki zdobyli Juan Sanchez w 16 i 47 min oraz Gaizka Mendieta w 52. W pierwszym meczu padł remis 0:0.

Valencia: Canizares – Angloma, Ayala, Pellegrino – Aurelio, Albelda, Mendieta (73. Anqulo), Pablo Aimar (68. Deschamps), Gonzales (64. Vicente) – Carew, Sanchez.

Leeds: Martyn – Mills, Ferdinand, Matteo, Harte – Dacourt, Batty, Bakke, Kewell – Viduka, Smith.

Czerwona kartka: Smith (Leeds, 90 min, faul). Żółte: Sanchez, Pablo Aimar (V). Sędziował U. Meier ze Szwajcarii.

Nie było wczoraj wątpliwości, która drużyna jest lepsza pod każdym względem i która zasłużyła na grę w wielkim finale Ligi Mistrzów. Jedyne wątpliwości wywołał sposób zdobycia pierwszej bramki przez Sancheza, który wbił piłkę do bramki Nigela Martyna ramieniem wyciągniętej ręki. Przy dwóch kolejnych golach nie można było mieć wątpliwości ani co do zgodności z przepisami, ani co do urody. Mecz stał na dobrym poziomie, oba zespoły stworzyły wiele sytuacji podbramkowych, ale więcej ciekawych akcji skonstruowali Hiszpanie.

Dziś drugi półfinał. Bayern Monachium będzie podejmował Real Madryt. Pierwszy mecz wygrali Bawarczycy 1:0.

/PK/

Wizytacja Engela

Trener piłkarskiej reprezentacji Polski Jerzy Engel wizytował wczoraj chorzowski Stadion Śląski.

- Mnie interesuje przede wszystkim stan murawy i szatnie. Płyta jest dobra, a szatnie na poziomie europejskim - powiedział. Trener był zadowolony, że mecze na „Śląskim" będzie mogło obejrzeć 42 tys. widzów. - To co prawda nie to co dawniej, kiedy stutysięczna widownia tworzyła swoisty „kocioł czarownic" - dodał.

Szkoleniowiec uzyskał zapewnienie, że boisko stadionu zostanie poszerzone do 71 metrów przed meczem z Norwegią. Dyrektor stadionu Marek Potapowicz - oprowadzający trenera po obiekcie - stwierdził, że przed zaplanowanym na 1 września eliminacyjnym meczem z Norwegią na widowni przybędzie 10 tys. krzesełek (do 42 tys.). Na stadionie cały czas trwają prace modernizacyjne. Demontowana jest prowizoryczna trybuna prasowa, cofnięte zostaną dwa maszty oświetleniowe, montowane będą krzesełka i poszerzona murawa. Ostateczny odbiór zaplanowano na połowę sierpnia. Decyzję o tym, gdzie zostanie rozegrany mecz piłkarski Polska - Norwegia w eliminacjach MŚ, Prezydium Zarządu PZPN podejmie w czerwcu.

/PAP/

W SKRÓCIE

W lidze NBA

W jedynym poniedziałkowym meczu drugiej rundy play off w Konferencji Zachodniej San Antonio Spurs wygrał z Dallas Mavericks 100:86 (stan rywalizacji 2:0 dla San Antonio).

Hokejowe MŚ

Zakończyła się pierwsza faza hokejowych mistrzostw świata rozgrywanych w Niemczech. Do ćwierćfinałów awanso-wały zespoły Kanady, Czech, Szwecji, Finlandii, Rosji, Słowacji, USA i Niemiec. Wyłoniono również drużyny, które spadają i w przyszłym roku wystąpią w dywizji 1 hokejowych MŚ. Są to zespoły Norwegii i Białorusi. W przyszłorocznych mistrzostwach zastąpią je reprezentacje Polski i Słowenii. W ostatnich wczorajszych spotkaniach Słowacja przegrała z USA 1:3 i w takim samym stosunku Niemcu uległy Rosji, Kanada przegrała z Czechami 2:4, a Finlandia pokonała Szwecję 5:4.

Piłkarskie eliminacje

Syria pokonała w Alepie Laos 11:0 (4:0), a Oman wygrał w Maskacie z Filipinami 7:0 (2:0) w meczach grupy pierwszej strefy eliminacji piłkarskich mistrzostw świata. W tabeli prowadzi Syria przed Omanem. Natomiast w grupie siódmej Jordania zremisowała z Uzbekistanem 1:1 (0:0), a Turkmenistan pokonał Tajwan 1:0 w ostatnich meczach eliminacyjnych. Do kolejnej fa-zy eliminacji awansował Uzbekistan.

Ziemiński zostaje

Trzyletni kontrakt z Polpharmą VBW Clima Gdynia podpi-sał Adam Ziemiński. Szkoleniowiec ma doprowadzić koszykarki do piątego z rzędu tytułu mistrzyń Polski i odnieść sukces w Eu-rolidze.

Porażki Samprasa i Agassiego

Amerykanin Pete Sampras przegrał wczoraj z Harelem Levym z Izraela 5:7, 6:2, 4:6 w pierwszej rundzie turnieju tenisi-stów z cyklu Masters Series w Rzymie (pula nagród 2,95 mln dol.). Teb sam los spotkał drugiego Amerykanina Andre Agas-siego, który przegrał z Hiszpanem Alexem Calatravą 3:6, 3:6.

Opr. /j/

Numerek
32 (7, 8, 21, 38)

Multi Lotek
2, 9, 10, 12, 27, 29, 30, 31, 36, 38, 41, 44, 47, 50, 54, 58, 61, 68, 70, 76

Kulig pozował w „Monte Carlo"

Janusz Kulig, mistrz Polski w rajdach samochodowych, gościł w Kielcach na zaproszenie „Bistro Monte Carlo". Do naszego miasta przyjechał prosto ze Słowacji, gdzie wygrał silnie obsadzony Rajd Cemer.

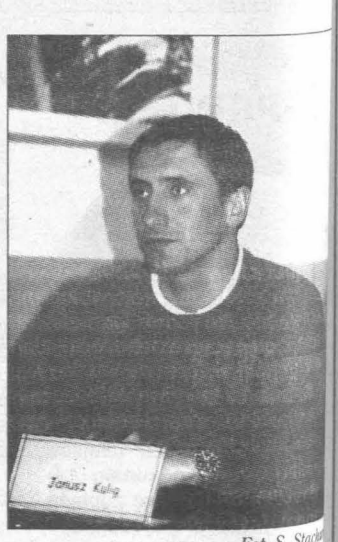

Fot. S. Stach

Kulig dzielił się wrażeniami z tych zawodów, opowiadał o zbliżającym się Rajdzie Krakowskim, który chciałby po raz pierwszy w karierze ukończyć na pierwszym miejscu. Na pytanie jakim prywatnie jeździ samochodem, mistrz Polski odpowiedział: - Najlepszym z możliwych, bo służbowym. A tak poważnie, Fordem Galaxy. To obszerne, bardzo rodzinne auto. Dobrze się w nim czuję.

Kulig przyznał też, że miewa „kontakty" z policją. - Różnie się one kończą. Czasem dostaję pouczenie, czasem płacę mandat. Na to nie ma rady. Nie każdy policjant jest kibicem sportów samochodowych.

Po konferencji prasowej zał zespołu Ford Marlboro Mobil spotkała się z kibicami. Janu Kulig rozdawał autografy na sw ich plakatach i pozował do zdję

/d

Znów dwaj z KSZO

Rafał Lasocki z KSZO Ostrowiec został „Piłkarzem Kwietnia" w rankingu tygodnika „Piłka Nożna".

W jedenastce miesiąca oprócz Lasockiego znalazł się także Tomasz Żelazowski. Przypomnijmy, że w poprzednim miesiącu wyróżnieni zostali Zbigniew Kowalski, Marek Sokołowski i Wojciech Małocha (piłkarz miesiąca), a tytuł trenera marca przypadł Krzysztofowi Tochelowi.

/dor/

Wioślarki zniknęły w USA

Sześć rumuńskich wioślarek zniknęło w USA po zawodach w Seattle, poinformowały rumuńskie media.

- Zawodniczki zniknęły na kilk minut przed odjazdem na lotni sko, skąd miały odlecieć do dom - napisał rumuński sportow dziennik „Gazeta Sporturilor" „Zaginione" zawodniczki to Oana Soptea, Anda Stefanescu, Mon ca Diaconu, Mihaela Halip, Alin Tabacaru i Sanda Hanganu. Sta nowiły one część załogi ósemk ze sterniczką, srebrnych medal stek niedawnych akademickic mistrzostw świata w Seattle. Po za tym Rumunki to mistrzyni świata w tej konkurencji. Claudi Presecan, była mistrzyni świata olimpijska w gimnastyce, a obec nie sterniczka osady, wróciła d ojczyzny z resztą reprezentacy nej ekipy. W 1999 r. siostry Ang Marian i Lila Cazac pozostały Kanadzie, po zawodach wioślar skich, a czworo innych wioślarz rumuńskich zdecydowało się n pozostanie w Australii p ubiegłorocznych igrzyskach olim pijskich w Sydney.

(PAP

DEK MEBLE
MEBLE, MEBLE... MEBLE ? MEBLE
30 SYSTEMÓW, 1000 ELEMENTÓW
JEST W CZYM WYBIERAĆ !
KIELCE, OLSZEWSKIEGO 9, TEL./FAX (041) 34 511 01, 34 501

Redaktor prowadzący wydania: Krzysztof KOWALIK, asystent prowadzącego: Marek PIÓRECKI

Redaguje kolegium: Stanisław WRÓBEL - redaktor naczelny (368-00-12), Anna MAZUR - zastępca redaktora naczelnego, Janusz KANIA - sekretarz redakcji, Paweł MIJAS, Krzysztof KOWALIK, - zastępcy sekretarza redakcji (tel. 368-22-08). adres e-mai sty@echo-dnia.com.pl. **Adres redakcji: 25-520 Kielce 12, skr. 131, ul. Targowa 18, fax: 368-22-18. Działy: informacji** - tel. 368-00-88, **publicystyczny** - tel. 368-58-73, **łączności z czytelnikami** - tel. 368-22-19, **sportowy** - tel. 368-22-09, **Biuro Reklam i Ogłoszeń** Kielce, ul. Targowa 18 343-06-21, fax 332-45-40, **oddział radomski:** dyrektor oddziału: Stefan MŁODAWSKI, kierownik redakcji Jerzy WLAZŁO, 26-600 Radom, ul. 25 Czerwca 60, tel./fax 36-00-518, 36-35-356, 36-00-470, 34-02-450, **oddział podkarpacki:** dyrektor oddziału: Czesław HA **Stalowa Wola**, ul. 1 Sierpnia 12, p. 214 (II piętro), tel./fax 844-87-33, 844-82-55, tel. 844-87-90, kierownik redakcji: Grażyna SZAFIŃSKA, **Tarnobrzeg** ul. Moniuszki 5/34, tel. 823-26-02, **oddział w Mielcu,** al. Niepodległości 14/10, hotel „Wisłoka" I p., tel. 583-75-10, **oddział w Busku Z** ju, ul. Partyzantów 27, tel. 378-10-21; **oddział w Końskich**, ul. Łazienna 13, tel. 372-20-20; **oddział w Starachowicach**, ul. Radomska 29, tel. 275-15-44, fax 275-33-33; oddział w **Ostrowcu Świętokrzyskim**, Biuro Reklam i Ogłoszeń, ul. Siennieńska 54, tel./fax 2475231, oddział w **Staszowie** ul. Krajowej 10 p. 211, tel. 864-32-58, oddział w **Sandomierzu**, ul. Mickiewicza 17A, tel. 832-10-69, **oddział w Skarżysku** -DH „Hermes", II p., ul. Krasińskiego 18, tel. 25-25-016, oddział w **Jędrzejowie** D.H. „Piast" - pl. Kościuszki 8, tel. /fax 386-55-09, Rok XXV, ISSN 0137-902X, nr indeksu 350087. Pre merację prowadzą wszystkie oddziały „Ruchu" i urzędy pocztowe. Redakcja nie odpowiada za treść reklam i ogłoszeń. Redakcja nie zwraca tekstów nie zamówionych oraz zastrzega sobie prawo ich redagowania i skracania.
WYDAWCA: „Echo Media" sp. z o. o., 25-520 Kielce 12, ul. Targowa 18. **Prezes wydawnictwa: Krzysztof ZDEB. Druk:** „Drogowiec" Sp. z o.o., Kielce, ul. Sienna 2.

http://sbc.wbp.kielce.pl