EGZEMPLARZ OBOWIĄZKOWY
WBP w Kielcach
sb. 3074

Echo Dnia KIELECKIE

Ukazuje się w województwach: świętokrzyskim, mazowieckim, podkarpackim

Wtorek, 17 lipca 2001 r. Nr 164 (7593) Cena detaliczna 1,20 zł

DZISIAJ:

„Mój Dom"

Bezpłatny dodatek do „Echa Dnia"

ŁZY NA BRZEGU

10-latek był pod opieką dorosłych. Stracili go z oczu, na brzegu zostały buty i spodenki.

Mały chłopiec w kolorowych kąpielówkach... Straż pożarna, pogotowie, policja. Ludzie - przypadkowi gapie, znajomi, rodzina. Załamywane ręce, „Mój Boże"... Lekarz w rękawiczkach, bo trzeba zrobić oględziny. I czarny, za duży foliowy worek na zwłoki. Ciało 10-letniego Karola wyciągnęli wczoraj rano strażacy z wody w wyrobisku kopalni w podkieleckiej Wiśniówce. Chłopiec utonął.

Jak wynika ze wstępnych ustaleń policji, 10-letni Karol w sobotę około godz. 16 wraz z dwoma dorosłymi kuzynami poszedł nad wodę - do zbiornika w niegdysiejszym wyrobisku Kieleckich Kopalni Kwarcytu w podkieleckiej Wiśniówce. Nie przeszkadzała im ani tabliczka z napisem „Wstęp wzbroniony", ani strome zejścia do wody. Kąpali się, potem kuzyni zorientowali się, że 10-latka długo nie ma...

- Najpierw rodzina chłopca szukała go na własną rękę, sądząc, że może gdzieś się oddalił. Przeczesali krzaki i okoliczny las. Nie znaleźli, policję i straż pożarną zawiadomili około godz. 20 - opowiada nadkomisarz Tadeusz Winiarski, komendant miejski kieleckiej policji. Mimo że zbliżał się wieczór, strażacy rozpoczęli poszukiwania chłopca - na próżno, dziecka nigdzie nie było. Dopiero wczoraj rano ciało wyłowiono z wody.

- Nie wiem już jak apelować o ostrożność, rozwagę i wyobraźnię. Ludzie nie zdają sobie sprawy, jak niebezpieczna jest woda, dopóki nie dojdzie do tragedii. Kąpią się w miejscach nie strzeżonych, przeceniają swoje możliwości, pozostawiają dzieci bez opieki. A potem są już tylko łzy - komentuje nadkomisarz Winiarski.

W niedzielę na zalewie Chańcza kieleccy policjanci trzykrotnie wydobywali z wody niefrasobliwych pływaków. O godz. 15 pomagali mężczyźnie w łodzi pełnej wody. Później zauważyli w okolicy tamy mężczyznę wzywającego pomocy, który wypadł z pontonu. Po godz. 18 ratowali 20-latka z Tarnobrzega, który dryfował uczepiony deski windsurfingowej - wiatr był zbyt duży, a umiejętności pływackie za słabe.

Sylwia BŁAWAT

Fot. D. Łukasik

Ciało chłopca odnaleziono wczoraj...

Chłopiec i mężczyzna

Wczoraj po południu buska policja została powiadomiona o kolejnych dwóch utonięciach. Na terenie gminy Nowy Korczyn 14-letni chłopiec wraz z kolegami przechodził przez Nidę. Czy się pośliznął, trudno jeszcze powiedzieć, ale rwący nurt porwał chłopca. Kiedy zamykaliśmy ten numer gazety, strażacy przeczesywali okolicę Nidy, a rzekę patrolowali w poszukiwaniu ciała 14-latka.

W Busku Zdroju za ogródkami działkowymi w stawie borowinowym utonął 49-letni mieszkaniec Buska. Jak doszło do tragedii, ustali policja.

W tym roku w województwie świętokrzyskim utopiło się osiem osób (nie licząc wczorajszych utonięć w okolicach Buska), pięć z nich - już w czasie wakacji. 16-letni chłopiec utonął w zbiorniku wodnym koło elektrociepłowni w Kielcach, 21-letnia kobieta w Kamiennej w Ostrowcu Świętokrzyskim, jej rówieśnik w zalewie w Chańczy, a 56-letni wędkarz z Mielca w Połańcu. Tydzień temu w zalewie w Golejowie utonął 17-letni mieszkaniec Staszowa. Wakacje dopiero się zaczęły.

Uderzenie w „koguta"

Kierowca „volkswagena" ominął samochody przepuszczające policję i wjechał pod koła radiowozu

Policjanci mieli pecha...

Nie dojechał do wypadku w Woli Jachowej radiowóz kieleckiej policji, bo - choć jechał na sygnale - wprost pod koła wjechał mu „volkswagen". Kierowca tego ostatniego auta za spowodowanie kolizji dostał mandat wysokości 250 zł i sześć punktów karnych. Do Woli Jachowej pojechał inny radiowóz.

Wczoraj po godz. 15 kieleccy policjanci dostali zgłoszenie o wypadku w Woli Jachowej. Jeden z radiowozów jechał do wypadku z Kielc - ulicą Sandomierską. Nie dojechał...

Radiowóz jechał na sygnale, kierowcy ustępowali mu pierwszeństwa. Kierowca policyjnego auta upewnił się, że skrzyżowanie ul. Sandomierskiej i Szczecińskiej jest wolne, że wszyscy kierowcy zauważyli jadący radiowóz. Wjechał na czerwonym świetle. Wówczas z ul. Poleskiej wyjechał dostawczy „volkswagen", ominął auta, które przepuszczały radiowóz i wjechał na skrzyżowanie. Doszło do zderzenia - relacjonuje Mirosław Sokołowski, naczelnik Wydziału Ruchu Drogowego Komendy Miejskiej Policji w Kielcach. Do wypadku w Woli Jachowej pojechał inny radiowóz.

Przyczyny tego ostatniego zdarzenia nie są na razie znane. Ze wstępnych ustaleń policji wynika, że jadący ze Szczecina w kierunku Kielc kierowca „żuka" wjechał w zaparkowanego na poboczu „mercedesa", przystosowanego do przewożenia samochodów osobowych. Mężczyznę przewieziono do szpitala.

/saba/

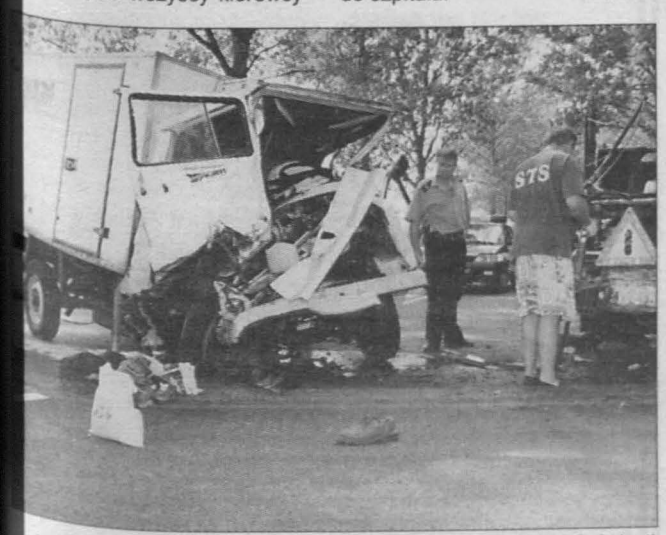

Zdjęcia D. Łukasik

... kierowca tego samochodu miał wyjątkowe szczęście.

W NUMERZE:

Nie wróci już do domu...

12-letnia dziewczynka nie żyje, kierowca samochodu był pod wpływem alkoholu.

CZYTAJ NA STR. 2

Staranowana karetka

CZYTAJ NA STR. 9

Bilety tańsze o połowę

Firmy konkurują, pasażerowie się cieszą

Aż o 50 proc. staniały na części tras przejazdy autobusami PKS. Gdy kieleckie przedsiębiorstwo obniżyło ceny biletów do Końskich, tamtejsza PKS zareagowała natychmiast i w swoich autobusach zaproponowała ceny o kilkadziesiąt groszy niższe niż w kieleckich.

Od kilku tygodni taniej o 40 proc. jeździmy do Ostrowca Świętokrzyskiego, Staporkowa, Rudek, Rakowa, Nowej Słupi, Bukowej, Zajączkowa, Małogoszcza, Korytnicy, Lipy, Daleszyc, Samsonowa i Wrzosów. Oprócz procentowych obniżek mamy do wyboru promocyjne przejazdy (za złotówkę) do najbliżej od Kielc położonych miejscowości. Bilety w autobusach PKS Końskie staniały niemal o połowę tam, gdzie trasy przedsiębiorstwa pokrywają się z trasami PKS Kielce, na przykład do Sielpi, Staporkowa i Mniowa. Pasażerowie zaczynają się przesiadać z minibusów do autokarów dużych przedsiębiorstw, gdyż są... tańsze. Na reakcję kierowców busów też nie trzeba było długo czekać. Coraz większa grupa stosuje niespotykane dotychczas w transporcie prywatnym bilety miesięczne.

Problem w tym, iż promocje PKS dotyczą tych miejscowości, które są położone przy głównych, uczęszczanych trasach. A co z wioskami leżącymi nieco na uboczu? Pasażerowi radzą sobie na trzy sposoby: kupują bilety po obniżonych cenach, ale ryzykują i jadą do swoich „niepromocyjnych" miejscowości, wysiadają w tym miejscu, do którego obowiązuje tańszy bilet i idą dalej na piechotę lub też (jeśli obniżka jest wystarczająco duża) dojeżdżają busem przystanek lub dwa (najczęściej za złotówkę) i wsiadają tam, gdzie wiedzą, że promocja już obowiązuje.

/NIKA/

JUTRO:

Bezpłatny dodatek do „Echa Dnia"

- Anatomia pocałunku.
- Wnętrza w stylu art deco - z wizytą u Małgorzaty Potockiej.
- Wystrzałowy konkurs z nagrodami.

http://sbc.wbp.kielce.pl

NIE WRÓCI JUŻ DO DOMU...

12-letnia dziewczynka nie żyje, kierowca samochodu był pod wpływem alkoholu

Dziś 12-letnia Sylwia miała wrócić z wypoczynku u babci w Jakimowicach (gmina Radoszyce) do rodzinnej Łodzi. Wczoraj po południu jechała na rowerze do sklepu po lody. Zginęła pod kołami samochodu, w środku wsi.

Sylwia wraz z młodszym bratem spędzała wakacje u babci. Mieszkańcy wsi często ją widzieli, jak szła do kościoła, sklepu czy jeździła na rowerze. W poniedziałkowe popołudnie, prawdopodobnie jechała do sklepu po lody. Z Kolonii Jakimowice zmierzała utwardzoną boczną, opadającą drogą do centrum wsi. Trzeba było mocno hamować, by zwolnić dojeżdżając do traktu asfaltowego. W tym samym czasie „polonezem" wracał z budowy 26-letni mieszkaniec tej samej wioski. Z opowieści świadków wynika, że nie jechał z nadmierną prędkością. Gdy zobaczył rozpędzoną na rowerze dziewczynkę, zaczął gwałtownie hamować. Nie zdążył. Dziecko uderzyło w przód pojazdu i odbiło się o betonowe ogrodzenie. Ktoś próbował udzielać Sylwii pierwszej pomocy, ktoś inny wezwał pogotowie. Na pomoc przyleciała helikopterem ekipa medyczna z Kielc. Dziewczynki nie udało się już uratować. Zmarła po kilkunastu minutach.

- Dziś jeszcze nie wiadomo, czy winę za tę tragedię ponosi kierowca - powiedział zastępca prokuratora rejonowego Mirosław Kacprzyk. - Wiadomo jednak, że mężczyzna pił alkohol. W wydychanym powietrzu miał najpierw 1,45, potem 1,36 promila alkoholu.

Kierowcę „poloneza" zatrzymano. Nie próbował uciekać, był przerażony. - Wolałbym sam nie żyć niż widzieć martwą małą Sylwię - powiedział ze łzami w oczach.

/MiK/

Zdjęcia M. Kądziela

Tragedia rozegrała się na mało ruchliwej ulicy Jakimowic.

Tym rowerem mała Sylwia odbyła swą ostatnią podróż.

Lato bez sekt

Trzeba nauczyć się słuchać

Akcję „Lato bez sekt" rozpoczął wczoraj Ogólnopolski Komitet Obrony przed Sektami. Będzie prowadzona do końca sierpnia. Po raz czwarty w większych miastach Polski rozdawane są ulotki z informacjami na temat zagrożeń wynikających z kontaktów z sektami oraz o tym, które z nich są najgroźniejsze.

O rozmowę poprosiliśmy Ryszarda Nowaka, przewodniczącego Ogólnopolskiego Komitetu Obrony przed Sektami.

*** Dlaczego latem ostrzegacie przed sektami?**

- W wakacje, kiedy młodzi ludzie wyjeżdżają z domów, pozbawieni opieki rodziców, wychowawców, towarzystwa osób bliskich, najłatwiej zwerbować ich do sekty. Puszczają hamulce, są złaknieni nowych wrażeń, szukają nowych znajomości. Szukają też swoich ofiar werbownicy. Można ich spotkać na pielgrzymkach, obozach.

*** Jak się chronić przed sektą?**

- Nie ma złotego środka. Radzę jednak rodzicom, by nie myśleli, iż to, że dziecko wyjeżdża z domu na wakacje, to mają je z głowy. Muszą wiedzieć dokąd i z kim jedzie, utrzymywać częsty kontakt, choćby telefoniczny. Dziecko musi wiedzieć, że może się ze swoimi bliskimi podzielić wątpliwościami. Trzeba nauczyć się go słuchać.

*** Jakie sekty są teraz w Polsce najgroźniejsze?**

- Dzisiaj większość sekt chowa się za parawanami stowarzyszeń i fundacji. Są tym groźniejsze, że coraz mniej o nich wiemy. Kilka lat temu ich przywódcy robili konferencje prasowe. Teraz się ukrywają.

Fot. Internet

Za rozmowę dziękuje
Dorota KOSIERKIEWICZ

Czytaj też na str. 6

Trzynaste samobójstwo

W poniedziałek nad ranem w stodole w jednej z wiosek w gminie Gowarczów targnął się na życie 31-letni mężczyzna. Jest to już 13 tego typu przypadek na Konecczyźnie w tym roku.

Nad ranem mężczyzna wraz z żoną powrócili z wiejskiej zabawy. Około godz. 4 gospodarz opuścił dom. Jak się później okazało, poszedł do stodoły i na pasku od spodni powiesił się na wrotach.

Od początku roku na Konecczyźnie zanotowano już 13 przypadków samobójczych śmierci lub prób targnięcia się na własne życie. W większości przypadków czyny te popełniały osoby, które wcześniej spożywały alkohol.

/MiK/

Bitwa z żywiołami

Będzie lało, będzie grzmiało - twierdzą meteorolodzy

Przed intensywnymi opadami deszczu z burzami i silnymi porywami wiatru w województwie świętokrzyskim ostrzega krakowski Oddział Instytutu Meteorologii i Gospodarki Wodnej. Sztab kryzysowy w Kielcach o niebezpieczeństwie poinformował wszystkie starostwa powiatowe i gminy. Przewidywana wielkość opadów wyniesie średnio 15-30 mm, punktowo około 40-50. To bardzo dużo.

W poniedziałek strefa burz i intensywnych opadów deszczu objęła Górny Śląsk i stopniowo przemieszczała się na wschód Małopolski. Meteorolodzy alarmują, że w rejonach burz wystąpią silne porywy wiatru, do 25 m na sekundę, czyli do 90 km na godzinę.

Strażacy przeszło 100 razy interweniowali w związku z wichurą, która przeszła w niedzielę i w nocy nad Dolnym Śląskiem. Na Mazurach burza powywracała żaglówki; spadające konary drzew zablokowały drogi. Na Pomorzu silne opady deszczu grożą powodziami. Nawałnice w różnych rejonach Polski spowodowały śmierć lub obrażenia kilkunastu osób.

- Lepiej przygotować się na najgorsze - zaleca Andrzej Pabich, sekretarz Centrum Zarządzania Kryzysowego Wojewody Świętokrzyskiego. - Nie umiemy walczyć z żywiołami.

Jeszcze kilka lat temu wszystkie budynki na wsiach miały obowiązkowo piorunochrony. I te mieszkalne, i gospodarcze. Teraz przepisy nie wymagają zakładania instalacji odgromowej na domkach jednorodzinnych, stodołach, a jedynie na szpitalach, sklepach i szkołach. Nawet firmy ubezpieczeniowe nie żądają od klientów zainstalowania odgromnika.

- Z pogodą nikt nie wygra i nie można powiedzieć, że jak się piorunochron założy, to piorun nie uderzy. Na pewno niebezpieczeństwo zmniejsza się - mówią kieleccy strażacy.

Istnieją mapy, które określają, jakie rejony kraju są bardziej, a jakie mniej narażone na wyładowania atmosferyczne. Kieleckie jest wśród rejonów o większym zagrożeniu. /DOK/

Kiedy milknie radio...

Muzyka nagle ucichła. Gdy właściciel milczącego radia samochodowego chciał sprawdzić, jaka jest tego przyczyna, okazało się, że radio zniknęło.

Wczasowicze z Kalisza odpoczywali w jednym z ośrodków w Sielpi. W niedzielę mieli powrócić do domu. W sobotę chcieli pożegnać się z przyjaciółmi, dla których zorganizowali plenerowe przyjęcie. Płonęło ognisko, na grillu piekły się kiełbaski. Z otwartego samochodu zaparkowanego obok sączyła się muzyka. Nagle zrobiło się cicho. Właściciel pojazdu przekonany o tym, że radio zepsuło się, poszedł do „opla", by sprawdzić, co się stało. Gdy zapalił światło, okazało się, że radio o wartości około 1800 złotych zniknęło. Złodziej prawdopodobnie obserwował uczestników „zielonej nocy", wszedł do samochodu, zabrał radio i zniknął. /MiK/

Zginął, bo rozpoznał?

Po zabójstwie księdza w Odrowążku

Zarzut zabójstwa proboszcza z Odrowążka prokuratura przedstawiła czterem osobom: dwóm nastolatkom: 16- i 18-letniej i dwóm niewiele starszym mężczyznom: 25- i 27-letniemu z gmin: Skarżysko, Bliżyn, Szydłowiec i Mniów. Piątej z zatrzymanych przez policję osób zarzucono niepowiadomienie o przestępstwie.

Jak już pisaliśmy, ksiądz Tadeusz Kwiecień z Odrowążka został zamordowany w nocy ze środy na czwartek. Nieznani jeszcze wtedy sprawy weszli do plebanii przez okno, księdza pobili i - choć prawdopodobnie wydał bandytom pieniądze i błagał, by nie robili mu krzywdy - zakatowali. Potem uciekli.

- Jedna z postawionych przez nas wersji wydarzeń zakłada, że ksiądz został zamordowany, bo rozpoznał któregoś z napastników. Jest duże prawdopodobieństwo, że tak było. Możliwe, że będąc na parafii ponad 40 lat znał również ich - uważa szef skarżyskiej policji komisarz Paweł Żak.

Policjanci ustalili, że kilkuosobowa grupa przyjechała do plebanii najprawdopodobniej białym BMW z przyciemnianymi szybami. Napad był zaplanowany wcześniej, chodziło o pieniądze. Do dziś nie wiadomo, ile ich księdzu zabrali - mówi się o 15 tys. zł.

W niedzielę o świcie świętokrzyscy policjanci w asyście brygady antyterrorystycznej zatrzymali pięć osób podejrzewanych o zabójstwo księdza. Najstarszy spośród zatrzymanych to 27-letni mężczyzna narodowości romskiej, mieszkaniec Skarżyska-Kamiennej. Białe BMW było jego własnością. Pośród zatrzymanych są też dwie młode dziewczyny, najprawdopodobniej spokrewnione z sobą. Starsza - 18-latka, to - jak się nieoficjalnie dowiedzieliśmy - córka mężczyzny, który odsiaduje wyrok za... podpalenie kościoła w Odrowążku.

- Czterem osobom: dwóm kobietom i dwóm mężczyznom, prokuratura przedstawiła zarzut zabójstwa ze szczególnym okrucieństwem księdza proboszcza z Odrowążka. Piątej osobie zarzucono niepowiadomienie organów ścigania o przestępstwie - mówi prokurator Bogdan Karp, rzecznik prasowy Prokuratury Okręgowej w Kielcach.

/saba, G.B./

Z głębokim żalem i smutkiem przyjęliśmy wiadomość, że w dniu 12.07.2001 r. w katastrofie lotniczej w Wenezueli zginęli tragicznie podczas pełnienia obowiązków służbowych:

STANISŁAW PADYKUŁA
wiceprezes Agencji Rozwoju Przemysłu S.A. w Warszawie

DANIEL ROMAŃSKI
prezes Zarządu Polskich Zakładów Lotniczych Sp. z o.o. w Mielcu

ANDRZEJ KOPER
przedstawiciel pionu handlowego Polskich Zakładów Lotniczych Sp. z o.o. w Mielcu

JAN SĘK
przedstawiciel pionu technicznego Polskich Zakładów Lotniczych Sp. z o.o. w Mielcu

PIOTR BIEŃ
przedstawiciel grupy serwisowej Polskich Zakładów Lotniczych Sp. z o.o. w Wenezueli

Ich niespodziewana śmierć jest dla nas wielką i niepowetowaną stratą

RODZINOM ZMARŁYCH

składamy wyrazy głębokiego współczucia

Rada Miejska i Zarząd Miasta Mielca

Nr 19126

http://sbc.wbp.kielce.pl

TEMAT DNIA

Przechodniów zapytaliśmy, czy w firma, w której pracują, zapewnia im w upalne dni przydział wody mineralnej lub inne napojów.

Bogusława Dąbrowska: - Nie, ale nie wykonuję pracy, w której upał szczególnie dawałby się we znaki. Pracuję w małej aptece. Sprzedajemy także soki, więc jeśli komuś chce się pić, może sobie kupić na miejscu.

Dariusz Szczepanik: - Oczywiście. Bez tego nie dałoby się chyba normalnie pracować w takie upały. Nie wiem jak wygląda to u moich znajomych, bo nie rozmawiałem z nimi, jednak w firmie, w której pracuję, jest to normalne.

Marcin Gardyński: - Jestem z Suchedniowa i pracuję w tamtejszym „Marywilu". Dostajemy wodę mineralną bez żadnego limitu. Każdy pije ile potrzebuje.

Lech Bąbel: - Teraz coś się zmieniło i podobno już dają, choć nie wiem czy to prawda. Gdzie pracuję? W Komendzie Wojewódzkiej Policji.

Jacek Presch: - Pracuję w Kielcach w filii warszawskiej firmy farmaceutycznej. Oczywiście, podczas wakacyjnych miesięcy dostajemy wodę. Niewiele byśmy bez niej zdziałali w takim upale.

/minos/

Zdjęcia D. Łukasik

SŁUŻBOWA MINERALNA

W upały pracodawca musi ci ją zapewnić

W upalne dni pracownicy bez względu na to, czy siedzą w biurze, czy pracują na dworze, muszą mieć pod dostatkiem wody mineralnej. I nie jest to kwestia gestu dobrotliwego szefa, lecz nakaz wynikający z rozporządzenia Rady Ministrów.

- Planowaliśmy z kolegą zakup skrzynki „buskowianki", bo pracować się nie da. Nie dość, że upał na dworze, to i na wydziale gorąco - skarży się pracownik kieleckiego „Chemaru". - Na szczęście wodę dostaliśmy, ale w ubiegłych tygodniach bywało z tym różnie. Najczęściej musieliśmy kupować picie za swoje pieniądze.

Maciej Szczyrek, pełnomocnik do spraw restrukturyzacji zakładu, jest zdziwiony tymi skargami i zapewnia:

- Może i zdarzało się, że przez chwilę zabrakło wody mineralnej dla załogi, ale dziś ściągnęliśmy wystarczającą liczbę butelek.

O to, by pracownicy w upalne dni mieli pod dostatkiem wody mineralnej, dba rozporządzenie Rady Ministrów z maja 1996 r. w sprawie profilaktycznych posiłków i napojów. Jasno precyzuje ono, że przy pracach na otwartej przestrzeni, w temperaturze powyżej 25 stopni C pracodawca musi zadbać o wodę mineralną dla swoich podwładnych. Porcję ochłody muszą otrzymać również osoby pracujące w pomieszczeniach, w których temperatura przekracza 28 stopni C. Napoje, odpowiednio schłodzone, powinny być dostępne bez ograniczeń, przez cały dzień pracy. Nie przysługuje za nie ekwiwalent pieniężny.

- W praktyce bywa z tym różnie. Najgorzej jest w małych, prywatnych firmach budowlanych. Gdy otrzymamy jakiś sygnał, wówczas przeprowadzamy kontrolę. Jeśli zarzuty potwierdzają się, nakładamy mandaty - mówi Barbara Kaszycka z Państwowej Inspekcji Pracy w Kielcach.

W wielu instytucjach pracownicy otrzymują służbowe napoje przez całe lato, bez względu na pogodę i temperaturę. W kieleckim magistracie na każdego z urzędników w okresie letnim przypadają trzy zgrzewki wody mineralnej, po sześć 1,5-litrowych butelek każda. O swoich pracowników zadbał także Urząd Marszałkowski.

- Przez całe lato na każdy dzień pracy dostajemy po jednej półlitrowej butelce - mówi Alicja Trukszyn z biura prasowego Urzędu Marszałkowskiego. Podobnie jest w Świętokrzyskim Urzędzie Wojewódzkim - od 1 czerwca do 31 sierpnia urzędnicy mogą zaspokoić pragnienie dwiema butelkami wody mineralnej dziennie. Napoje zapewniają swoim pracownikom również Huta Ostrowiec i NSK ISKRA.

Agata NIEBUDEK

Fot. D. Łukasik

W czasie upału w Urzędzie Wojewódzkim pracownikom wydawane są napoje.

Przy temperaturze otoczenia sięgającej 30 stopni C nietrudno o odwodnienie czy niebezpieczne dla organizmu przegrzanie. Człowiek staje się nerwowy, ma trudności z koncentracją, spada jego wydajność w pracy. Szklanka mineralnej pomaga wyrównać niedobory wody w organizmie i pobudza go do życia. Niby nic - zwykła woda, a tak dużo znaczy.

Pogrzebowa batalia

We Włoszczowie długo wydawali zwłoki

Przez dwa dni kobieta próbowała odebrać ze szpitala we Włoszczowie zwłoki zmarłego w sobotę ojca. - Zwłoki zostały porwane - denerwuje się córka zmarłego. Dzierżawczyni prosektorium wydała ciało, gdy kobieta zapłaciła 370 złotych. - To zwrot kosztów utrzymania prosektorium - tłumaczy dzierżawczyni.

We Włoszczowie działają dwa zakłady pogrzebowe. Właścicielka jednego z nich, Zofia O., od czerwca ubiegłego roku dzierżawi też szpitalne prosektorium.

Ceremonia w drugim zakładzie

Córka zmarłego chciała przygotowanie ceremonii pogrzebowej powierzyć właścicielom drugiego z zakładów. Gdy pojechała do szpitala, okazało się, że jeśli chce odebrać ciało ojca, musi najpierw zapłacić.

- Ojciec zmarł w szpitalu, w sobotę o godzinie 15.30 - relacjonuje Iwona G. - Chciałam odebrać ciało z przechowalni zanim trafi do prosektorium pani O. Od lekarza usłyszałam, że to niemożliwe, bo zwłoki już są w prosektorium. Tam z kolei powiedziano mi, że za ich wydanie muszę zapłacić 320 złotych. Cena była ruchoma, bo w południe urosła już do 600 złotych, a w poniedziałek rano spadła do 320 złotych - opowiada zdenerwowana. - Nie wiedziałam za co mam płacić, skoro nie zlecaliśmy im tej usługi. Chcieliśmy tylko odebrać ciało ojca. Przecież przepisy wyraźnie mówią, że żadna firma pogrzebowa nie może zabrać zwłok bez zgody rodziny! Poza tym w ciągu pierwszych trzech dób od zgonu nie pobierane są żadne opłaty za przechowywanie zwłok - mówi. - Ta pani po prostu „ukradła" zwłoki mojego ojca!

Prywatna sama rekompensuje

Dyrekcja ZOZ nie chce ingerować w sprawy dzierżawczyni. Karolina Grońska, zastępca dyrektora, bezsilnie rozkłada ręce: - Gdy ZOZ prowadził prosektorium, nie było żadnych opłat za pierwsze trzy doby. Teraz prowadzi je prywatna osoba, ponosi koszty i jakoś sobie je rekompensuje - tłumaczy.

Iwona G. zdecydowała się iść do prokuratury z interwencją. Po telefonie z Prokuratury Rejonowej rodzina odebrała ciało. Wcześniej z dzierżawczynią prosektorium szły targi, ile muszą zapłacić.

- Jakby to był jarmark w Łopusznie! - mówi poruszona. - Siostra, która tam była, usłyszała jeszcze, że jak nie zapłacimy, to zwłoki mogą leżeć w chłodni i dwa lata (na tak długo opiewa umowa dzierżawy - przypis. red.). W końcu siostra za odebranie ciała ojca musiała zapłacić 370 złotych.

Wszystko nie tak

- To wszystko nie tak - mówi Zofii O., dzierżawczyni prosektorium. Według jej relacji, opłata jest pobierana nie za przechowywanie ciała, lecz jest to zwrot kosztów utrzymania prosektorium. Spytana o ruchome stawki, zdenerwowała się: - Skąd ta pani wie jakie one są, skoro u mnie nie była? - pyta O. i sama sobie odpowiada: - Bała się przyjść, bo ma nieuregulowaną należność za pogrzeb babci sprzed trzech lat.

Na pytanie o koszty utrzymania nie odpowiada, zasłaniając się brakiem czasu i czekającymi klientami (ustaliliśmy, że te stawki rekompensujące koszty utrzymania prosektorium to: 220 złotych za pierwszą dobę przechowywania ciała i po 150 złotych za drugą i trzecią). Twierdzi tylko, że nie mogła wcześniej wydać zwłok, bo pani G. zgłosiła się po ciało w nocy, bez jakichkolwiek dokumentów, karty od lekarza czy aktu zgonu. - Bez tego nie mogę wydać zwłok - twierdzi. - Ta pani zachowywała się okropnie, naubliżała mi - dodaje Zofia O.

To samo Iwona G. mówi o dzierżawczyni prosektorium i właścicielce drugiego z zakładów pogrzebowych w jednej osobie. - Szarpała i wyzywała. Mamy świadków - dodaje.

Posmak konkurencji

Zdaniem Karoliny Grońskiej z ZOZ, cała sprawa ma posmak konkurencyjnej walki dwóch istniejących we Włoszczowie zakładów pogrzebowych. - Mieliśmy tu nawet ludzi z Urzędu Ochrony Konkurencji i Konsumenta, później sprawa trochę ucichła i teraz - najwyraźniej - znów robi się głośno.

Marian W., właściciel drugiego z zakładów pogrzebowych, nie ukrywa, że to za jego sprawą pojawili się we Włoszczowie przedstawiciele urzędu antymonopolowego. - Jeśli ZOZ nie chciał sam prowadzić prosektorium, powinien je oddać w ręce osoby nie związanej z usługami pogrzebowymi. Obecna sytuacja jest złamaniem zasad konkurencji - twierdzi.

Rozporządzenie ministra zdrowia mówi: „Zwłoki powinny być chronione przed wszelkimi sytuacjami stwarzającymi możliwość jakichkolwiek zabiegów konkurencyjnych przez podmioty zainteresowane zyskiem związanym z przygotowaniem do pochówku osób zmarłych. W sytuacji naruszenia prawa rodzina zmarłego powinna zgłosić przestępstwo do prokuratury".

Iwona G. twierdzi, że nie zostawi tej sprawy bez dalszego ciągu. To samo powtarza dzierżawczyni prosektorium.

Iwona SINKIEWICZ

Korekta do korekty

Decyzji prezesa UNUZ nie zaskarżą

Zarząd Świętokrzyskiej Regionalnej Kasy Chorych ma przygotować w ciągu tygodnia nową wersję korekty planu finansowego na ten rok - zdecydowała nowa Rada ŚRKCh.

Jak pisaliśmy kilka dni temu, Urząd Nadzoru Ubezpieczeń Zdrowotnych nie zatwierdził korekty planu finansowego Zarządu Świętokrzyskiej Regionalnej Kasy Chorych. UNUZ zakwestionował wysokość planowanych przychodów, według prezesa UNUZ mają być one o 35 mln zł niższe od zakładanych przez zarząd kasy. - Celowo czekaliśmy do czerwca, żeby zobaczyć, czy składki istotnie będą wyższe. Nie planowaliśmy, jak inne kasy, posługując się wirtualnymi danymi, ale polegając na rzetelnych informacjach - tłumaczył Andrzej Łach, dyrektor finansowy ŚRKCh.

W sobotę obradowała nowa Rada ŚRKCh. - Podjęliśmy decyzję, aby nie zaskarżać decyzji prezesa UNUZ, ale zlecić zarządowi kasy przygotowanie nowej wersji korekty - poinformował Władysław Pawłowski, przewodniczący rady kasy. W ciągu tygodnia zarząd kasy ma przygotować nową korektę i przedstawić ją radzie.

(IB)

„Alternatywa" ustala

Olszewski z pierwszego miejsca?

Poseł Mariusz Olszewski będzie najprawdopodobniej otwierał listę „Alternatywy" do parlamentu w województwie świętokrzyskim. Ugrupowanie przedstawi swych kandydatów dopiero pod koniec lipca.

„Alternatywa" to jeden z nielicznych już komitetów wyborczych, który nie ogłosił do tej pory składu ubiegających się o mandaty. Dlaczego ich typowanie trwa tak długo?

- Dlatego, że na naszych listach znajdą się przedstawiciele bardzo wielu popierających nas środowisk. W tej chwili na przykład negocjujemy z Przymierzem dla Polski Gabriela Janowskiego - mówi kielecki poseł Mariusz Olszewski.

Dodaje, że „Alternatywa" chce przygotować pełną listę do parlamentu - 32 osoby. Zdecydowana większość nazwisk jest już znana, lecz trzeba jeszcze będzie popracować nad kolejnością. Niemal na pewno z pierwszego miejsca wystartuje poseł Olszewski. **/ton/**

Masz problem? Zadzwoń do „Echa"

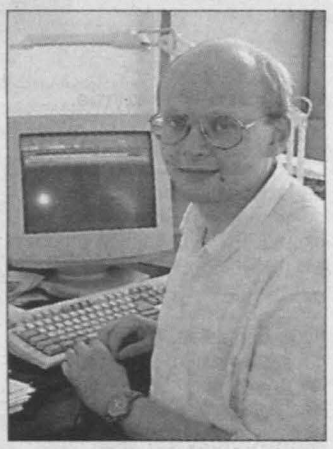

Jeśli macie Państwo jakiś problem, coś Was irytuje lub próbujecie bezskutecznie załatwić jakąś sprawę - zadzwońcie do nas. Dzisiaj, w godzinach od 17 do 19, pod ulgowym numerem infolinii 0-801-164-279 na Państwa sygnały czeka Jarosław PANEK.

radio TAK
106,5 FM
RADIO TAK PREZENTUJE:
Wtorek 17.07.2001 r.
Od 9.00 Na „Wakacyjne Przedpołudnie z Radiem TAK" zaprasza Marcin Grochowalski
Zadzwoń do nas:
362-22-00 i 362-23-00!!!
USŁYSZYSZ NAS NA:
98,00 i 106,5 FM

http://sbc.wbp.kielce.pl

(W)ŁĄCZY SIĘ PROKURATURA

Śledztwo w sprawie domniemanej korupcji w Ministerstwie Łączności

Będzie śledztwo w sprawie domniemanej korupcji w Ministerstwie Łączności - podała prokuratura. Postępowanie ma być wszczęte na podstawie listu Najwyższej Izby Kontroli, w którym izba pisze o „okolicznościach sprzyjających wystąpieniu korupcji".

Według NIK, zarzuty wobec Ministerstwa Łączności dotyczą niewłaściwego nadzoru nad działalnością Telekomunikacji Polskiej i Poczty Polskiej, w tym nad udzielanymi koncesjami i zamówieniami (m.in. na UMTS).

Izba wysłała informację o możliwej korupcji w resorcie łączności do Prokuratury Rejonowej Warszawa-Śródmieście w Warszawie. - Prokuratura Okręgowa przejęła to pismo. Traktujemy je jako doniesienie o przestępstwie. Będzie śledztwo - zapowiedziała wczoraj Małgorzata Dukiewicz, rzecznik Prokuratury Okręgowej w Warszawie.

Prokuratura chce wszcząć postępowanie z art. 228 kodeksu karnego. Mówi on: „Kto, w związku z pełnieniem funkcji publicznej, przyjmuje korzyść majątkową lub osobistą albo jej obietnicę lub takiej korzyści żąda, podlega karze pozbawienia wolności od 6 miesięcy do lat 8". Gdy w grę wchodzi korupcja „znacznej wartości", kara wynosi od 2 do 12 lat więzienia.

NIK podkreśliła, że „o wszystkich stwierdzanych faktach był informowany minister w protokole i wystąpieniu pokontrolnym". Izba oczekuje na stanowisko ministra łączności Tomasza Szyszki wobec przedłożonego mu raportu z kontroli. Po uzyskaniu tego stanowiska raport zostanie przekazany do Sejmu.

Sam minister Szyszko zarzucił NIK nieudokumentowanie zarzutów i powoływanie się na anonimowe źródła. „Konieczne jest natychmiastowe wyjaśnienie sytuacji" - napisał w swoim piątkowym oświadczeniu szef resortu łączności.

NIK wysłała również list do premiera. W związku z pismem od wiceprezesa NIK Jacka Uczkiewicza premier Jerzy Buzek urlopował w piątek Tomasza Szyszkę. Uczkiewicz pisał o uzyskaniu informacji o możliwości korupcji w resorcie łączności. Premier zastrzegł, że zarówno list od NIK, jak i urlopowanie ministra „w żaden sposób nie przesądzają o niczyjej winie".

Wczoraj w Radiu RMF FM Buzek powiedział, że pismo NIK „nie opierało się na żadnych faktach, ani także na żadnych protokołach kontrolnych NIK". - Nie było żadnych istotnych informacji, oprócz tego, że była w nim wzmianka o możliwości działalności korupcyjnej na terenie Ministerstwa Łączności - stwierdził Buzek. Podkreślił, że urlopował Tomasza Szyszkę, bo pismo dostał od wysokiego urzędnika państwowego i dlatego musiał je potraktować poważnie.

Nieco później, podczas wczorajszej konferencji prasowej, premier mówił, że zarówno kontrola NIK, jak i Kancelarii Premiera „sformułowały poważne zarzuty" wobec urzędników Ministerstwa Łączności.

Premier podkreślił, że zarzuty NIK traktuje z należną powagą „jeśli sformułowane są zgodnie z przepisami". - Z taką samą powagą potraktuję jednak wyjaśnienia konstytucyjnego ministra mojego rządu - zapewnił Buzek.

Premier dodał, że zwrócił się do ministra Tomasza Szyszki o przedstawienie wyjaśnień w sprawach „stwierdzonych przez NIK i Kancelarię Premiera, a dotyczących okresu, w którym pełnił on funkcję ministra łączności". - Wyjaśnienia te otrzymam we wtorek i podejmę dalsze decyzje - stwierdził premier.

Koncesje na UMTS, czyli telefonię trzeciej generacji, minister łączności podpisał 20 grudnia 2000 roku. Otrzymali ją trzej dotychczasowi operatorzy GSM. Pierwotnie resort planował przyznać do pięciu licencji, ale zabrakło na nie chętnych. Operatorzy zapłacą za koncesje UMTS po 650 mln euro.

Były doradca ministra łączności Jan Łuczak oświadczył tymczasem, że sugestie NIK o domniemanych nieprawidłowościach przy organizacji przetargu na UMTS są bezpodstawne.

„Wobec upublicznienia przez prasę sugestii NIK o wystąpieniu domniemanych nieprawidłowości przy organizacji ubiegłorocznego przetargu na UMTS w Polsce oświadczam, iż są one całkowicie bezpodstawne" - napisał Jan Łuczak w liście przesłanym wczoraj PAP.

Podkreślił on, że „przetarg na UMTS odbył się zgodnie z obowiązującym w Polsce prawem i z dzisiejszej perspektywy zakończył się sukcesem. Zagwarantował on wysokie wpływy do budżetu państwa".

Trzecia generacja telefonii komórkowej, zwana UMTS (Universal Mobile Telecommunications System), umożliwi przesyłanie znacznie większej niż dotąd liczby danych, wyświetlanie filmów wideo oraz zapewni stały dostęp do poczty elektronicznej i skomplikowanych usług bankowych.

Eksplozja w fabryce

Siedmiu pracowników wałbrzyskiej fabryki felg samochodowych doznało poważnych obrażeń podczas wybuchu, do jakiego doszło wczoraj w jednej z hal. Ranni trafili do szpitala.

- Trudno w tej chwili mówić o przyczynach eksplozji, być może wybuch spowodowało zbyt duże nagromadzenie się oparów w hali. Na miejscu specjalna ekipa prowadzi dochodzenie w tej sprawie - poinformowali policjanci.

Do wypadku doszło w nieczynnej hali lakierni fabryki zajmującej się produkcją felg samochodowych. Ranni pracownicy zajmowali się konserwacją hali. Podczas eksplozji poważnym zniszczeniom uległa również sama hala.

Gorący cukier

Po okupacji blokada

Wczoraj od południa trwała blokada kętrzyńskiej cukrowni przez rolników z „Samoobrony". Zapowiadają, że bramy fabryki będą blokować przez całą noc.

- Protestujemy przeciw demontażowi i wywiezieniu stąd nowoczesnych maszyn cukrowniczych - powiedział Adam Ołdakowski, przewodniczący „Samoobrony" w Bartoszycach. Według niego, angielska firma, właściciel cukrowni w Kętrzynie, załadowała na trzy TIR-y maszyny i zamierza je wywieźć. Oprócz ciężarówek z maszynami, przed bramą na wyjazd czekają jeszcze ciężarówki z cukrem. - Te jednak wypuszczamy - dodał Ołdakowski.

Tymczasem zakończyła się okupacja siedziby Poznańsko-Pomorskiej Spółki Cukrowej. Protestujący zostawili w gabinecie prezesa oraz członka zarządu biało-czerwoną flagę, szubienicę oraz symboliczne srebrniki.

Kto straci?

Straty w Gdańsku według ekspertów rządowych

Na ponad 77 milionów złotych ocenili eksperci rządowi straty „w infrastrukturze samorządowej" po ubiegłotygodniowej ulewie i powodzi w Gdańsku. Władze miasta nie zgadzają się ze sposobem wyliczenia szkód.

Miasto Gdańsk oceniło straty na około 216 milionów złotych, wliczając w to kwoty na przykład odbudowy zniszczonych domów, a także szkody poniesione przez spółki z udziałem miasta.

- Rządowi eksperci nie biorą pod uwagę realnych kosztów powodzi. Wartość większości uszkodzonych domów była niewielka - to głównie stare i zaniedbane budynki, jednak w zamian trzeba zbudować nowe mieszkania. Jak się ograniczymy do kosztów w postaci bezpośrednich skutków powodzi, to miasto rzeczywiście zostanie „na lodzie" - uważa prezydent miasta Paweł Adamowicz.

Rzecznik wojewody pomorskiego Piotr Kałużyński tłumaczy, że samorządy zostały poproszone o weryfikację kwot podanych wcześniej i dokonanie wyliczenia strat tylko w infrastrukturze samorządowej. - Straty w Gdańsku oszacowane zostały na 77 milionów 245 tysięcy złotych. Nie chodzi o kwoty potrzebne do odbudowy, a kwoty poniesionych rzeczywistych strat w infrastrukturze - powiedział rzecznik wojewody. Dodał, że takich wyliczeń wymaga ustawowa procedura, ponieważ chodzi o pieniądze z rezerwy budżetowej.

W SKRÓCIE

Wybuch w magazynie materiałów wybuchowych

Co najmniej 41 osób zginęło, a 89 zostało rannych w północno-zachodnich Chinach w wyniku eksplozji w nielegalnym magazynie materiałów wybuchowych. Do wypadku doszło w Mafang w prowincji Shaanxi. Według wstępnych doniesień, materiały wybuchowe należały do właściciela nielegalnej fabryki, zlikwidowanej niedawno przez władze.

Samobójczy zamach

Trzy osoby zginęły, a co najmniej cztery zostały ranne w wyniku wczorajszego zamachu koło stacji kolejowej w Binjamina w pobliżu Tel Awiwu. Policja podała, że był to samobójczy zamach palestyńskiego terrorysty. Zdetonował on ładunek na przystanku autobusowym przy stacji.

„Wieczna przyjaźń" rosyjsko-chińska

Współpraca gospodarcza i sytuacja międzynarodowa to główne tematy rozmów liderów Rosji i Chin, które rozpoczęły się wczoraj w Moskwie na Kremlu. Na zakończenie spotkania rosyjski prezydent Władimir Putin oraz przewodniczący Chińskiej Republiki Ludowej (ChRL) Jiang Zemin mają podpisać traktat, deklarujący jednak „wieczną przyjaźń" pomiędzy oboma państwami.

Poszukiwania stażystki

W USA rozpoczęto wczoraj planowaną na dwa tygodnie wielką akcję poszukiwania zaginionej dwa i pół miesiąca temu Chandry Levy, stażystki w Federalnym Biurze Więziennictwa, która miała romans z kongresmanem Gary Conditem.

Władze obawiają się, że 24-letnia kobieta została zamordowana lub popełniła samobójstwo.

Ricky Martin w Polsce

Ricky Martin - gwiazda latynoamerykańskiej muzyki pop - nagrał wczoraj recital dla Telewizji Polskiej. Bezpośrednio po występie odleciał z Warszawy prywatnym samolotem.

Występ latynoskiego gwiazdora dla Telewizji Polskiej trwał około 30 minut. Martin nagrał trzy piosenki: „Loaded" - z najnowszego singla, którego premiera odbyła się 29 maja, „Nobody Wants To Be Lonely" i „Livin' La Vida Loca" z płyty „Ricky Martin". Artyście towarzyszył zespół oraz tancerki.

Telewizyjną emisję recitalu Ricky'ego Martina zaplanowano na niedzielę.

Fot. PAP

Ricky Martin w Polsce

Stronę przygotowano na podstawie materiałów PAP

WIATRY, BURZE, GRAD

Na Mazurach i Kujawach

Jedna osoba zginęła, a dwie zostały ranne w wyniku nawałnicy, jaka przeszła wczoraj późnym popołudniem nad Mazurami. Silne wiatry i burze przesuwały się z zachodu regionu, czyli z Pojezierza Iławskiego na wschód w stronę Giżycka.

Największa wichura przeszła nad jeziorem Jeziorak w Siemianach k. Iławy. Jak powiedział Jan Słupicki, zastępca komendanta powiatowego iławskiej straży pożarnej, na przycumowaną do brzegu łódkę przewróciło się drzewo zabijając jedną osobę, a dwie raniąc.

Według straży, ofiarą jest 15-letni Jakub Ś. z harcerskiego obozu żeglarskiego. Ciężko ranny został 45-letni Zbigniew B. Poszkodowany jest także 15-letni Konrad Ł.

Wichura przewróciła na Jezioraku kilkanaście łódek. Wiatr zerwał także dachy z dwóch domów mieszkalnych w miejscowościach Starzykowo i Lubnowy Wielkie. Przewracane przez wichurę drzewa pozrywały linie energetyczne i tarasowały drogi.

Jak poinformował Krzysztof Kroszkiewicz, rzecznik prasowy giżyckiej straży pożarnej, w okolicach Giżycka przeszła burza z gradobiciem. Wiatr pozrywał linie energetyczne i poprzewracał drzewa na jezdnie. Deszcz zalał piwnice, mieszkania i hurtownie.

Burza, wiatr, deszcz i grad dotknęły wczoraj po południu wielu miejscowości województwa kujawsko-pomorskiego, zwłaszcza w powiatach aleksandrowskim, inowrocławskim, radziejowskim i toruńskim. Powalonych zostało bardzo dużo drzew, uszkodzeniu uległy linie energetyczne i telefoniczne. Woda pozalewała piwnice domów.

Na cmentarzu w Lubiczu koło Torunia wyrwanych i połamanych zostało kilkadziesiąt drzew, które zniszczyły bardzo dużo nagrobków. Około 40 przewróconych drzew zatarasowało drogę Inowrocław - Radziejów. Drzewo zablokowało także na pewien czas drogę krajową w Otłoczynie pomiędzy Bydgoszczą a Toruniem.

Fot. PAP

Zniszczony cmentarz w Lubiczu pod Toruniem.

http://sbc.wbp.kielce.pl

SPŁONĘŁA „TOYOTA" I LAS WOKÓŁ

Sprawna akcja zapobiegła tragedii

Porzucony w lesie i podpalony samochód spowodował pożar lasu w Sołtykowie koło Radomia. Sprawna akcja straży pożarnej, służb leśnych i okolicznych mieszkańców zapobiegła tragedii. Silny wiatr mógł przerzucić ogień na zabudowania mieszkalne.

- Przywiozłem dziecko do rodziny na wieś - relacjonuje Zbigniew Belina, który powiadomił straż pożarną w Radomiu. - Nagle zobaczyłem biegnącego sąsiada. Krzyczał, żeby dzwonić po straż, bo las się pali. Zatelefonowałem. Na szczęście przyjechali dosłownie po chwili.

Podpalenie

Od razu było wiadomo, że przyczyną pożaru było podpalenie porzuconej w zagajniku „toyoty". Auto miało numery rejestracyjne z województwa lubelskiego.

- Podobno chcieli okup, właściciel się nie zgodził, to spalili - komentowali przypadkowi gapie.

- Te samochody to prawdziwa plaga - denerwuje się nadleśniczy Przemysław Gembarzewski. - Najgorsze, że teraz zaczynają je podpalać.

Porzucają od dawna

W okolicznych lasach porzucone samochody znajduje się przynajmniej od 10 lat. Jednak coraz częściej podpalone auta stają się przyczyną pożaru, co powoduje niepowetowane szkody w drzewostanie. W ubiegłym roku w podobnych okolicznościach spłonęło siedem hektarów lasu państwowego. Tym razem ogień strawił szkółkę, gdzie rosły małe sosny, brzozy i dęby.

Znacznie bardziej ucierpieli prywatni właściciele. - Działkę kupiłem z zasadzonym lasem - opowiada Marian Lis, któremu spalił się roczny młodnik. - Teraz muszę znów posadzić drzewa, bo na tym piachu przecież nic innego nie urośnie.

Zdjęcia P. Mazur

To miejsce jeszcze dwie godziny wcześniej było młodym lasem.

Las nasz

Właściciele, którzy zdecydują się ponownie posadzić las, będą mogli liczyć na pomoc finansową z Funduszu Ochrony Środowiska. Od Lasów Państwowych dostaną darmowe sadzonki. - Trzeba ludziom jakoś przetłumaczyć, że lasy to nasze wspólne dobro - irytują się leśnicy. - Jeśli będziemy tak niefrasobliwi, za jakiś czas nie będziemy mieli czym oddychać.

Faktycznie, tuż obok pogorzeliska widać dzikie wyrobisko piachu, w których ktoś urządził sobie prywatny śmietnik. Poniewierające się kawałki szkła przy tak wysokiej temperaturze również mogłyby spowodować pożar.

Gaszenie pod wiatr

Na terenie Nadleśnictwa Radom był to pierwszy poważniejszy pożar w tym roku. Tylko sprawna wspólna akcja strażaków, służb leśnych oraz ochotników z okolicznych miejscowości zapobiegła tragedii. Silny wiatr mógł w każdej chwili przenieść ogień na pobliskie zabudowania. - Wyrazy uznania należą się Ryszardowi Gogule z I Jednostki PSP Radom, który jako pierwszy przybył na miejsce - twierdzi dowódca akcji. - Zdecydował się na bardzo odważne gaszenie pod wiatr, ale uratował wyższe i cenniejsze partie lasu.

W podradomskim lesie ktoś podpalił samochód.

Anna DRELA

Co zrobić z rzepakiem?

Zakłady Tłuszczowe w Bodaczowie zerwały kontrakty

Zakłady Tłuszczowe w Bodaczowie zerwały umowy kontraktacyjne z producentami rzepaku z powiatu opatowskiego. Przyczyną jest dramatyczna sytuacja finansowa zakładów. Zdezorientowani rolnicy czekają na wyniki rozmów związków zawodowych z rządem. Obawiają się, czy w ogóle uda im się sprzedać zebrane plony.

Opatowscy producenci rzepaku zawarli umowy kontraktacyjne z Zakładami Tłuszczowymi w Bodaczowie i Warszawie. Na Bodaczów zdecydowało się blisko 70 procent rolników, mimo, że o kłopotach finansowych zakładów wiadomo było już w zeszłym roku. Obecnie wszystkie umowy z Z.T. Bodaczów są zerwane.

- Rolnicy próbują sprzedawać rzepak na targu, po 75-80 złotych za metr – mówi pracownik opatowskiego ODR. – To jednak nie jest rozwiązanie. Rolnicy mogą się ubiegać o zadośćuczynienie za zerwane umowy w Sądzie Cywilnym, ale ich na to nie stać.

Związki Zawodowe Rolników oraz Związek Plantatorów Roślin Oleistych prowadzą rozmowy z rządem. Jednym z problemów jest właśnie sytuacja na rynku rzepakowym.

- Związki zawodowe ubiegają się o dopłaty eksportowe do rzepaku – powiedział Bogusław Włodarczyk ze Związku Rolników, Kółek i Organizacji Rolniczych. – To rozwiązałoby trudną sytuację na rynku. Ogłoszony został już przetarg na firmy, które będą odbierały rzepak. Związki postawiły jednak warunek. Cena rzepaku musi wynosić minimum 850 zł.

Ostateczna decyzja dotycząca tegorocznej sprzedaży rzepaku ma zapaść na spotkaniu związkowców z przedstawicielami zakładów tłuszczowych dzisiaj.

Rolnicy mogą się ubiegać o zadośćuczynienie za zerwane umowy w Sądzie Cywilnym, ale ich na to nie stać.

Obecnie w powiecie opatowskim skup rzepaku prowadzony jest jedynie przez Warszawskie Zakłady Tłuszczowe. Kontrakty z tymi zakładami zawarło mniej niż 30 procent opatowskich rolników. Tona produktu kosztuje 760 zł.

- Warszawskie zakłady zapewniają jednak, że jeżeli cena ogólnokrajowa będzie 850 zł, rolnicy otrzymają dopłaty – mówi Bogusław Włodarczyk.

(AKU)

Rozstrzygnięcie konkursu MTV

W „Super-Relaksie" 6 lipca ogłosiliśmy konkurs. Wśród osób, które nadesłały do naszej redakcji prawidłowe odpowiedzi rozlosowaliśmy nagrody - koszulki firmowe MTV.

Nagrody otrzymują: Dominika Głuszek z Kielc, Grzegorz Piec ze Smykowa, Stanisław Ludwikowski z Miedzianej Góry, Szymon Segieta z Jędrzejowa, Bożena Przystał z Osieka, Rafał Wąsik z Buska Zdroju, Agnieszka Ludwinek z Kielc, Krzysztof Wojciechowski ze Skarżyska-Kamiennej, Sylwia Bórzyńska z Janaszowa i Agnieszka Nowak ze Starachowic. Zwycięzcom gratulujemy. W sprawie odbioru nagród prosimy o kontakt z kieleckim Biurem Konkursów „Echa Dnia", tel. 041 34-304-56.

Pistolet i stetoskop

Lekarka, kierowniczka jednej z przychodni w Radomiu, stanie przed sądem. Zarzut - nielegalne posiadanie broni.

Kobieta, oprócz praktyki lekarskiej i kierowania przychodnią, zajmuje się również prowadzeniem działalności gospodarczej. Do przeszukania zajmowanych przez nią pomieszczeń doszło 28 lutego 2001 roku. Posiadane przez policjantów informacje, że jest tam broń, potwierdziły się. Znaleziono pistolet P 83 wzór „malarow" na ostrą amunicję oraz 24 naboje. Broń była nieoznaczona, a kobieta nie posiadała na nią zezwolenia.

Lekarka wyjaśniała prokuraturze, że znaleziony pistolet pozostawił kiedyś jej znajomy - i miał to być pistolet gazowy. Przedstawiła też inną wersję. Według niej, pistolet mógł zostać podrzucony lub zamieniony podczas włamania do pomieszczeń, jakie miało miejsce wcześniej. Prokuratura wykluczyła, by wyjaśnienia te odpowiadały prawdzie. Przeczyły temu między innymi wyniki działań policji, jakie prowadzono po włamaniu. Prokuratura postawiła lekarce zarzut nielegalnego posiadania broni. Sprawę rozpatrzy Sąd Rejonowy w Radomiu.

(pok)

Nasz starszy mistrz

W Portugalii pokonał wszystkich

Piotr Pytka z podkoneckich Brodów wrócił w piątek z Portugalii, z której przywiózł tytuł mistrza Europy w duathlonie w kategorii powyżej siedemdziesięciu lat. W ogólnej klasyfikacji mistrzostw odbywających się w miejscowości Mafra na 140 startujących zajął 15 miejsce.

Piotra Pytkę, 71-letniego mieszkańca Konecczyzny, znają w okolicy wszyscy. Od lat trenuje jazdę na rowerze i biegi. Zaraża uprawianiem sportu młodzież i dorosłych. Nie pali papierosów, codziennie ćwiczy, a z alkoholi preferuje dobre wina. To wszystko sprawia, że mimo swych lat wciąż ma znakomitą kondycję i sylwetkę, której może mu pozazdrościć wielu młodych. Od kilku lat zdobywa tytuły mistrza w swej kategorii wiekowej w duathlonie (bieg, jazda na rowerze i bieg). W 1996 roku zwyciężył w Portugalii, w następnych latach dwukrotnie w Polsce i w tym roku znów w Portugalii. Brał również udział w mistrzostwach świata, z których wrócił z czwartym, a później z szóstym miejscem.

- Tegoroczna trasa była bardzo ciężka - mówi Piotr Pytka. - Szczególnie 300-metrowy odcinek jazdy na rowerze pod wysoką górę. Pogoda też nie była zbyt sprzyjająca, bo padał deszcz i wiał porywisty wiatr. Aplauz publiczności, doping polskiej grupy zrobiły jednak swoje. Zwyciężyłem, mimo iż w pierwszej części straciłem do zawodnika z Niemiec cztery minuty.

Z opowieści pana Piotra wynika, że jego największy rywal - Niemiec - wyprzedził go mocno w pierwszym biegu. Polski zawodnik zdawał sobie jednak sprawę, że ma jeszcze szansę, bo świetnie jeździ na rowerze. Nie mylił się - po jeździe miał nad Niemcem minutę przewagi. W ostatniej części, po bardzo ostrej walce, pokonał rywala zaledwie o osiem sekund.

- Gdy stanąłem na najwyższym podium, byłem bardzo wzruszony - wspomina. - Gratulowali mi wszyscy, a publiczność biła brawo na stojąco. Miałem łzy w oczach, gdy zakładano mi na szyję medal.

Fot. M. Kądziela

Start Piotra Pytki miał miejsce w sobotę. W niedzielę, w pięknym zamku w Mafrze odbywał się bankiet na tysiąc osób. Konecczaninowi gratulował sam prezydent Międzynarodowej Organizacji Triathlonu. - Byłem chyba najstarszym zawodnikiem, a on podszedł do mnie i nie tylko gratulował, ale zaprosił mnie na następne mistrzostwa do Niemiec - mówi kolarz ze wzruszeniem. - Moja kategoria nie była liczna, startowało zaledwie dziesięciu mężczyzn po siedemdziesiątce, ale mam satysfakcję, że pokonałem ich wszystkich.

Piotr Pytka po kilkudniowym wypoczynku planuje znów wrócić do intensywnych treningów, by we wrześniu wystartować w mistrzostwach świata w Rimini we Włoszech.

Marzena KĄDZIELA

DO WYNAJĘCIA LOKALE na BIURA
GABINETY, SKLEPY
w Końskich
przy: - ul. Iwo Odrowąża 12
- 1 Maja (120 m2),(2x60m2)
tel. 372 27 22 po 17[00]
0 604 755 533

http://sbc.wbp.kielce.pl

Lato z „Echem"

Nie każdego z nas stać w wakacje na drogie, zagraniczne wojaże. To jednak nie oznacza, że ci, którzy zostają na miejscu, mają się nudzić. Tę nudę przegoni właśnie „Echo Dnia".

W najlepszych kąpieliskach zorganizujemy festyny, jakich jeszcze nie było. Podczas naszych imprez będziemy bili wakacyjne rekordy, szaleli w rytm wakacyjnych przebojów. Wakacje z „Echem" to będą niezapomniane chwile. **/WET/**

Bij rekordy razem z „Echem"

Wzorem minionego roku otworzyliśmy wakacyjną księgę rekordów. Jeżeli masz szalone pomysły, niezwykłą kolekcję, lubisz dobrą zabawę, zgłoś się do redakcji. Nie zwlekaj! Najlepsi rekordziści wezmą udział w losowaniu atrakcyjnych nagród.

Szukaj w „Echu"

Jeśli znane fraszki, powiedzonka sławnych ludzi i popularne wierszyki łatwo zatrzymują się w Waszych głowach, warto poszperać wśród artykułów naszej gazety, bowiem wśród nich ukryte będą ich fragmenty. Na antenie Radia „Kielce" usłyszycie ich drugie części. Teraz już tylko wystarczy złożyć powiedzonko w całość i jak najszybciej pochwalić się nim dziennikarzom kieleckiego radia.

W naszej wczorajszej zabawie wygrał Jan Bieńkowski z Kielc. Po odbiór nagrody zapraszamy do Radia „Kielce", ul. Radiowa 4.

Uzupełnienie hasła na dziś znajdziesz na innej stronie. Szukaj w „Echu"!

Konkurs „Na antenie"

W pierwszej edycji naszego konkursu wygrał Andrzej Nowak. Po odbiór nagrody zapraszamy do Radia „Kielce", ul. Radiowa 4.

Nagrody z autobusu

Jutro w jednym z kieleckich autobusów spotkacie dziennikarzy Radia „Kielce", którzy wręczą Wam kupony. Należy na nich wpisać swoje dane, każdy z nich weźmie udział w losowaniu niespodzianek. Szczegóły w jutrzejszym „Echu Dnia".

Krzyżówka „Echa" z Radiem „Kielce"

Zapraszamy Czytelników „Echa Dnia" i słuchaczy Radia „Kielce" do rozwiązywania krzyżówki w każdy wakacyjny wtorek.

O godz. 9.30, 10.30 i 11.30 podawać będziemy na antenie Radia „Kielce" znaczenia wybranych 4 wyrazów, z których powstanie krzyżówka na wydrukowanym poniżej diagramie.

Po wpisaniu do krzyżówki 12 odgadniętych wyrazów pozostanie jedynie odczytanie końcowego hasła – sentencji, której autorem jest Karol Bunsch.

Rozwiązanie to utworzą litery z kratek ponumerowanych dodatkowo w prawym dolnym rogu, uszeregowane w kolejności od 1 do 24.

Wypełniony kupon nr 4 prosimy nakleić na kartę pocztową i przesłać (lub doręczyć) pod adresem redakcji „ED" w Kielcach w terminie do 23 lipca 2001 r.

Pomiędzy prawidłowe odpowiedzi zostaną rozlosowane nagrody niespodzianki. Wyniki losowania zostaną podane przez „RK" we wtorek, 24 lipca br. i opublikowane na łamach „ED" w środę dnia następnego.

Serdecznie zapraszamy do wspólnej zabawy!

Życzymy szczęścia w losowaniu nagród.

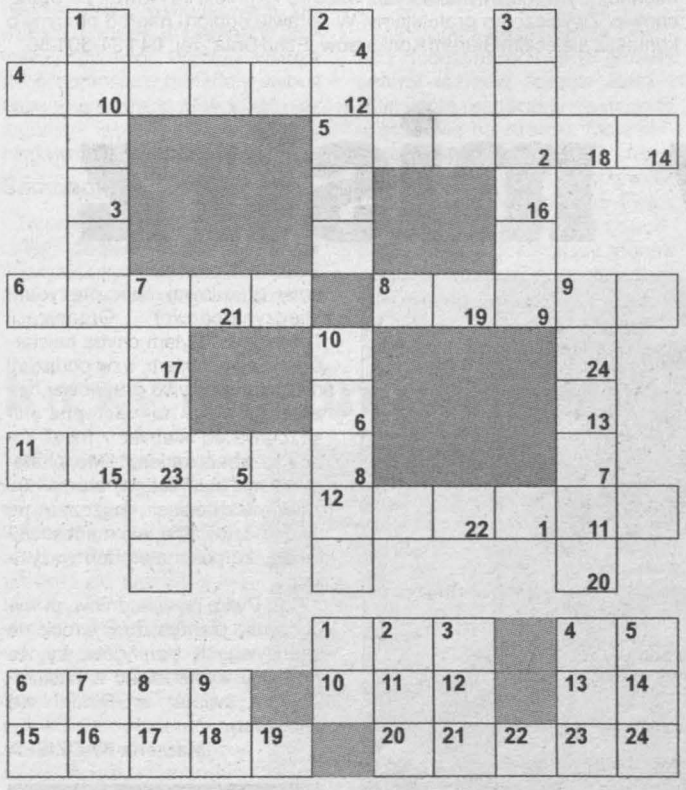

Kupon nr 4

Rozwiązanie .....

.....

Nadawca .....

Adres .....

Tak działają sekty

To nie jest bajka o żelaznym wilku...

Najpierw wzbudzą twoją sympatię i zaufanie, okażą ci bezinteresowną miłość i zrozumienie, dadzą poczucie bezpieczeństwa. Świat stanie się wspanialszy, a problemy znikną i wtedy nagle okaże się, że jesteś od nich zależny, a oni są dla ciebie jedyną rodziną, gdyż z tą prawdziwą dawno straciłeś kontakt. Tak właśnie działają sekty.

Do sekt werbowani są głównie ludzie młodzi, poszukujący swego miejsca w społeczeństwie. Gdy człowiek nie jest wysłuchany, nie jest rozumiany przez najbliższych, a w Kościele nie znajduje wartości, to może się zdarzyć, że sekta stanie się dla niego atrakcyjnym miejscem. Dopiero po pewnym czasie okaże się, że zamiast rozwiązania problemów ma jeszcze bardziej pogmatwane wnętrze i życie.

- Przyczyny wstępowania do sekt są dość złożone, ale jest to przede wszystkim kryzys autorytetów: rodziców, nauczycieli, Kościoła, państwa oraz poczucie wyobcowania i niezrozumienia - ostrzega ks. prof. Zbigniew Trzaskowski z Kielc, który zajmuje się działalnością sekt od kilkunastu lat. - Zwłaszcza brak więzi rodzinnych i przyjacielskich powoduje poszukiwania zrozumienia i miłości gdzie indziej. Werbunek do sekt zależy od sytuacji. Zwykle wobec nowego adepta sekta stosuje manipulację, aby ukryć prawdziwy cel zainteresowania nim. Aranżuje się „przypadkowe" spotkanie, okazuje „bezinteresowną" miłość, a członków sekty przedstawia jako wspaniałych ludzi. Sekty są najgroźniejsze dla dzieci i młodzieży rozbudzonej religijnie. Często zdarza się, że werbunek do sekt odbywa się właśnie na oazach i pielgrzymkach. Jej członkowie obserwują młodych ludzi, a kiedy wytworzy się między nimi więź emocjonalna proponują kolejne spotkania. Sekty to nie jest bajka o żelaznym wilku. Żeby dziecko uchronić od nich, trzeba wiedzieć, jak one działają.

W początkowej fazie uzależnienia od sekty bardzo ważne jest szybkie działanie ze strony rodziców i przyjaciół. Konieczne jest utrzymywanie kontaktu z dzieckiem. Każda okazja do wzmocnienia emocjonalnej więzi z nim, jak np. urodziny, rodzinne rocznice, jest dobra. W czasie spotkań należy mówić o wszystkim, co dobre w życiu zewnętrznym nie związanym z działaniem sekty (np. wspomnienia rodzinne). Należy przyjąć jednoznacznie negatywną postawę wobec grupy. Jednocześnie bardzo ważne jest okazywanie sympatii i wsparcia dziecku, pamiętając o tym, że jest ofiarą sekty.

- Gdy istnieje podejrzenie, że nasze dziecko jest pod wpływem jakiejś sekty należy jak najszybciej skontaktować się z ośrodkiem lub innymi kompetentnymi osobami - mówi Krzysztof Jarecki z warszawskiego telefonu zaufania dla osób zagrożonych sektami. - Przestrzegamy przed korzystaniem z pomocy osób niekompetentnych, które posługując się nielegalnymi metodami obiecują odzyskanie dziecka za wysokim wynagrodzeniem.

/Krog./

Gdzie szukać pomocy:

* W Kielcach istniało kiedyś przy ul. Jana Pawła II 3 (tel. 368-25-27) Diecezjalne Centrum Informacji o Sektach i Ruchach Pseudoreligijnych. Pomimo jego likwidacji, jak deklaruje ks. Kaszycki, pod tym adresem wciąż można otrzymać doraźną pomoc: wsparcie duchowe, radę, gdzie szukać specjalistycznej pomocy.

* W Świętokrzyskim Centrum Profilaktyki i Edukacji przy ul. Manifestu Lipcowego 65 w Kielcach (tel. 331-53-13) uzyskaliśmy informację, że powinniśmy się kontaktować z psychologami prowadzącymi prywatną praktykę, gdyż pracownicy ŚCPiE nie udzielają informacji prasie, ale każdy, kto się zgłosi z problemem, otrzyma pomoc.

* Punkt Konsultacyjny ds. Uzależnień przy placu Panny Marii 1 (tel. 344-39-86) dyżury od poniedziałku do piątku w godzinach 14-19 (pytać o dr Halinę Olędzką).

Kraków

* Dominikańskie Centrum Informacji o Nowych Ruchach Religijnych i Sektach, tel. (012) 423-11-81, dyżury we wtorki od 16 do 19.

* Małopolski Ośrodek Informacji o Sektach przy Stowarzyszeniu „Civitas Christiana", tel. (012) 42-22-111, dyżury w czwartek od godz. 10 do 12.

Warszawa

* Telefon zaufania dla osób zagrożonych sektami przy Fundacji Przeciwdziałania Uzależnieniom „Dominik", tel. (022) 853-52-22, dyżury codziennie od godz. 10 do 19.

* Fundacja „Itaka", tel. (022) 654-70-70.

„Echo kierowców"

Na odcinkach dróg krajowych w pobliżu Kielc nadal trwają roboty. Ponieważ niektóre wykonywane są z wyłączeniem z ruchu połowy jezdni, kierowcom zalecamy baczne obserwowanie oznakowania.

Do końca lipca potrwa modernizacja drogi na trasie Jaworznia - Chęciny, w sumie są to dwa odcinki robót po około siedemset metrów. Na obydwu obowiązuje ruch wahadłowy, sterowany za pomocą sygnalizacji świetlnej. Obowiązuje ograniczenie prędkości pojazdów do 50 kilometrów na godzinę. Także na krajowym węźle drogowym w Chęcinach (droga numer 762), na długości około jednego kilometra trwa remont nawierzchni oraz obiektów mostowych.

Kierowcy muszą być też ostrożni podążając trasą Skarżysko-Kamienna - Występa, czyli na drodze krajowej numer 7. Prace na wspomnianym odcinku są co prawda mniej uciążliwe dla jadących (pogłębianie rowów oraz przebudowa wjazdów) i odbywają się bez zamykania części jezdni, ale lepiej nacisnąć na hamulec.

W Kielcach wolniejszą jazdę zalecamy na ulicy Chorzowskiej. Do 20 lipca przeprowadzana jest tam budowa nakładki bitumicznej, a roboty wykonywane są przy połówkowym zajęciu jezdni. Jeszcze do 18 lipca trwać będzie remont gazociągu, który może zakłócić ruch przy placu Wolności oraz na ulicach Śniadeckich i Ewangelickiej. Tutaj też kierowcy mają do dyspozycji tylko połowę jezdni, dlatego też należy zwracać baczną uwagę na oznakowanie w rejonie, gdzie prowadzone są roboty. **/NIKA/**

Podziękowanie organizatorów za wspaniały koncert

Biesiadna Rewia Cygańska „Bezpieczne Świętokrzyskie" - 24 czerwca 2001 - KIELCE, amfiteatr Kadzielnia. Don Vasyl i Polska Roma, Dżani, Romen, Terne Roma, Crystiano, gość specjalny: grupa Top One

Agencja Artystyczna „George Music Cooperation", Zakład Piekarniczy Piekarnia „Białogon", pan Jacek Iwanowski, Kielce, ul. Pańska 30a, Sponsor Generalny Imprezy, komendy Wojewódzka i Miejska Policji w Kielcach, Stowarzyszenie „Bezpieczna Kielecczyzna" pragną gorąco podziękować sponsorom, patronom oraz wszystkim tym, którzy przyczynili się do tego, aby ten wspaniały koncert oraz niezwykle wielkie i trudne przedsięwzięcie artystyczne doszło do skutku.

A oto ci, którym to wszystko zawdzięczamy:

Sponsor Generalny Imprezy - piekarnia Białogon - pan Jacek Iwanowski, Kielce, ul. Pańska 32a.

Sponsorzy główni: „Suprimex" SA Przedsiębiorstwo Usługowo-Produkcyjne, Kielce, ul. Witosa 86, Hurtownia Wędlin „Hawed" sp. z o.o., Kielce, ul. Górna 25, apteka „Na Rogatce" - czynna codziennie do godz. 23; Towarzystwo Ubezpieczeń i Reasekuracji „Warta" SA Oddział w Kielcach, Telekomunikacja Polska SA, Elektrownia im. Tadeusza Kościuszki SA w Połańcu, EXAN, Promnik, ul. Osiedlowa 2.

Pozostali sponsorzy:

ROB-TRANS, Michałek, Włoszczowa, ul. Jędrzejowska 81a. Nowoczesna Stacja Obsługi Samochodów; Piekarnia „Pod Telegrafem", Kielce, ul. Ściegiennego 258; producent konfekcji męskiej DŻUMLA SC, Kielce, plac Wolności 8; Urząd Miasta w Jędrzejowie - burmistrz Henryk Michałkiewicz; Gospodarstwo Ogrodnicze Bracia Kasprzak SC - producent pomidorów, Piekoszów, koło Kielc; MOSTOSTAL Kielce SA, Kielce, ul. Ściegiennego 280; „Nordiska Ekofiber Polska" sp. z o.o., Kielce, ul. Warszawska 430a; „Fantazjusz" SC Krystyna, Agnieszka, Robert Kołomańscy. „Fantazjusz" to sieć eleganckich sklepów dla każdego. Zapamiętaj! Z „Fantazjuszem" fantastycznie!; Zakład Metalowo-Kotlarski SAS - Mieczysław Sas, Busko Zdrój, ul. Ceglana 42; Urząd Gminy Sitkówka-Nowiny - Białe Zagłębie 25; Przedsiębiorstwo Wielobranżowe „RO&MA" SC w Bilczy z siedzibą w Kielcach, ul. Hauke-Bosaka 11; LUZ - HURT-DETAL, Anna Ludwikowska, Kielce, pl. Wolności 8; sprzedaż konfekcji męskiej; PSS „Społem" Kielce, ul. Św. Leonarda 6; Przetwórstwo Owoców i Warzyw „Gomar", Pińczów, ul. Przemysłowa 6; Spółdzielnia Pracy Huta Szkła „Sława", Kielce, ul. Średnia 13; Chemiczna Spółdzielnia Pracy „Chemiplastyka", Kielce, ul. Peryferyjna 8; Agencja Handlu i Usług „Dandyl" - Mirosław Rejman, Kielce, ul. Batorego 61 - sprzedawca renomowanych artykułów gospodarstwa domowego; firma „Jach" SC Włodzimierz Jach - tłumiki, autoczęści, Kielce, ul. Okrzei 25; Zakład Pracy Chronionej - Przedsiębiorstwo Produkcyjno-Handlowo-Usługowe FENIX Zenon Łyczak, Zębiec koło Starachowic - producent stolarki okienno-drzwiowej i aluminium; SKAT SC, Kielce, ul. Warszawska 34; Przedsiębiorstwo Usług Komunalnych sp. z o.o., Kielce, ul. Młoda 28; „Ruch" SA Oddział Świętokrzyski, Kielce, ul. Paderewskiego 11; Miejski Zakład Komunikacji, Kielce, ul. Jagiellońska 92; Bank Spółdzielczy w Kielcach, ul. Złota; Wojewódzki Specjalistyczny Szpital w Morawicy koło Kielc; AUTO-ADAMCZAK, Marek Adamczak, Cedzyna koło Kielc, ul. Cedro-Mazur 4; firma handlowa GALANT-BUT-Cecylia, Piotr Janusz Kołomańscy - Salony Obuwia, Kielce, ul. Sienkiewicza 46, ul. Sandomierska 154; TELE-MAX, Zdzisław Gzyl - Jędrzejów; INVEST-MOT sp. z o.o., Kielce, Zgórsko 36a, Oddział Słowik - Autoryzowany Dealer SKODA-AUTO; Zakład Piekarniczy OMAR Sitkówka-Nowiny, ul. Białe Zagłębie 51; Kielecka Fabryka Mebli, Kielce, ul. Zagnańska 232; Urząd Miasta i Gminy w Wąchocku; SARAD - KIELCZANKA SA, Kielce, ul. Górna 13; DODONI - producent napojów owocowych i wód mineralizowanych; DOMGOSS SA Przedsiębiorstwo Handlowe, dystrybutor sprzętu agd marki „Gorenje", sprzętu rtv; UNITEM sp. z o.o., Kielce, ul. Górna 15; Spółka Grupy Ubezpieczeniowej ERGO - COMPENSA ŻYCIE, Kielce, ul. Zagnańska 74; Powszechne Towarzystwo Ubezpieczeniowe ENERGO-ASEKURACJA SA, Kielce, ul. Manifestu Lipcowego 11; Przedsiębiorstwo Zaopatrzenia Farmaceutycznego CEFARM-KIELCE SA, Kielce, ul. Jagiellońska 70, Towarzystwo Ubezpieczeń i Reasekuracji COMPENSA SA Oddział Regionalny w Kielcach, aleja 1000-lecia Państwa Polskiego 4; przedsiębiorstwo projektowania i montażu PROMONT-SERVIS sp. z o.o., Kielce, ul. Chęcińska 40a; Przedsiębiorstwo Przemysłu Chłodniczego CHŁODNIA KIELCE, ul. Zagnańska 95; Miejskie Przedsiębiorstwo Oczyszczania, popularne MPO. Uwaga! Posprzątamy za ciebie!; Kielecka Fabryka Pomp, Białogon SA, Kielce, ul. Druckiego-Lubeckiego 1; Przedsiębiorstwo Budownictwa Przemysłowego KPBP-BICK SA, Kielce, ul. Sienkiewicza 63; Wodociągi Kieleckie sp. z o.o., Kielce, ul. Krakowska 64; Zakład Rzeźniczo-Wędliniarski - Józef Bartos, Piekoszów, ul. Czarnowska 6; Powszechna Kasa Oszczędności Bank Polski SA, Kielce, ul. Sienkiewicza 33/34; Uzdrowisko Busko Zdrój SA, ul. Rzewuskiego 1; apteka PODKARCZÓWKA, Kielce, ul. Kryształowa 4; Powszechna Kasa Oszczędności Bank Polski SA II Oddział Kielce, ul. Wesoła 47/49; firma WIBTRONIC SC. Piotr Bandrowski, Krzysztof Wieczorek, Kielce, ul. Paderewskiego 22; Specjalistyczny Salon Auto-Radio TV-SAT; DYWANOLEX, Kielce, ul. Domaszowska 140 - dywany, koce, pościel, narzuty, ręczniki; Przedsiębiorstwo Handlowo-Usługowe CEBOX SC Jarosław Jagodzki - systemy alarmowe, alarmy, kamery, szlabany - montaż, dystrybucja, Kielce, ul. Polna 7; Przedsiębiorstwo Dróg i Urządzeń Bezpieczeństwa Ruchu Drogowego DUBR, sp. z o.o., Kielce, ul. Miła 52; BATERO Spółka Jawna WENUS - Horodyscy, Kielce, ul. Chęcińska 36; Przedsiębiorstwo Handlowo-Usługowo WRANGLER-LEE Kielce. Wszystkie sklepy na ulicy Sienkiewicza, przedstawiciel renomowanych firm amerykańskich branży odzieżowej „Wrangler-Lee"; Przedsiębiorstwo Produkcyjno-Handlowe POLDAUN sp. z o.o., Bilcza k. Kielc, ul. Leśna 2 - producent eleganckich kołder, poduszek oraz pościeli; Kielecka Spółdzielnia Mieszkaniowa, ul. Kujawska 26; RADIX sp. z o.o., Kielce, ul. Batalionów Chłopskich 91a; Hurtownia Leków; Bank PKO SA Oddział w Kielcach, ul. Sienkiewicza 18, Firma Handlowo-Usługowa „Józef" - Józef Ślusarczyk, Kielce, ul. Hauke-Bosaka 10; BUTMAR sp. z o.o., Hurtownia Spożywcza, Kielce, ul. Jagiellońska 70; Świętokrzyskie Centrum Piekarsko-Cukiernicze AS-POLZAP Kielce, plac Wolności 8; POLMARK sp. z o.o., Kielce, Kolberga 4; FART sp. z o.o., Kielce, ul. Ściegiennego 268A; AGROMA, Kielce, ul. Krakowska; CENTRO-SPAW sp. z o.o., Dąbrowa-Łąki 350a, gm. Masłów; FOMAX sp. z o.o., Kielce, ul. Podklasztorna 117; GERDA 3 - Starachowice, systemy zabezpieczeń, makarony „Gosia" Busko Zdrój; MARSAMO - myjnia samochodowa - Marek, Maria Ściana, Kielce, ul. 1 Maja 191a; Zakład Produkcji Silikatów LUDYNIA sp. z o.o. w Ludyni; ALMA-ALPINEX SA, Kielce, ul. 1 Maja 191.

Patronat honorowy - wojewoda świętokrzyski pan Wojciech Lubawski.

Patronat medialny: „Echo Dnia", Polskie Radio „Kielce" SA.

Współpraca produkcyjna: Ryszard Babiarczyk - dyrektor do spraw organizacji i marketingu Agencji Artystycznej GMC, Jerzy Zielonka - agencja ARTUS, Agnieszka Krakowska - MUZA PROMOTION.

Specjalne podziękowanie dla dyrekcji Kieleckiego Centrum Kultury w osobach dyrektorów Andrzeja L. Rycińskiego i Jarosława Łyska za przychylność, ALFA-SECURITE i policję za spokój i porządek, firmie VANAM za wspaniałe światło i dźwięk, Dorocie Lanton, Oldze Grądzkiej-Nowakowskiej i Krzysztofowi Irskiemu za prowadzenie koncertu.

Dziękujemy wszystkim
Jerzy Waldemar LICHACZ
- producent koncertu

http://sbc.wbp.kielce.pl

LENIWE RAZ!

Co zamawiamy w barach mlecznych?

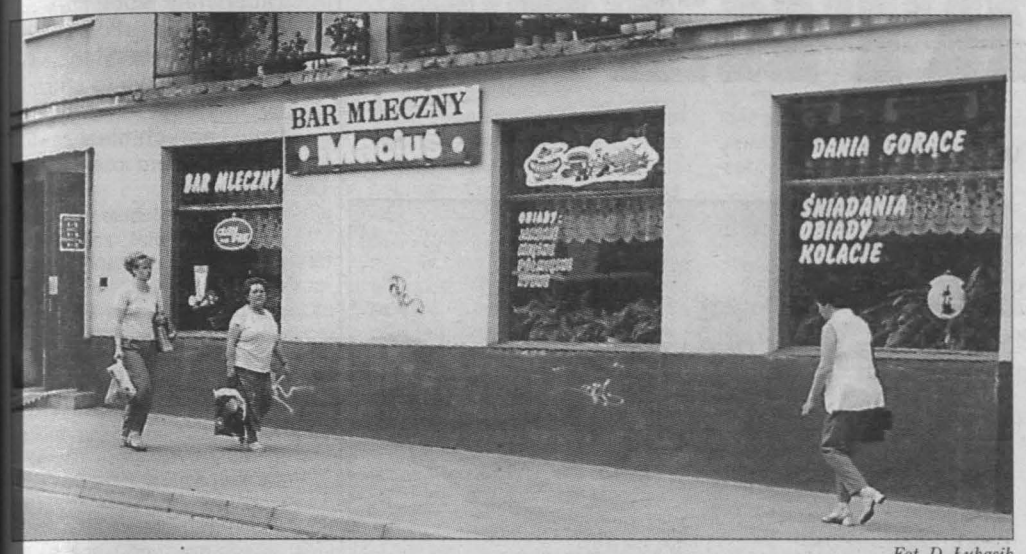

Fot. D. Łukasik

Niewiele barów mlecznych zostało w kieleckim krajobrazie - wyparły je fast-foody.

Zawsze, gdy jesteśmy w Kielcach, stołujemy się w przydworcowym barze „Turystycznym". Smacznie tu gotują i ceny nie są wysokie – powiedziała nam wczoraj Małgorzata Czarnecka z Sandomierza, która wraz z synem Arturem niosła do stolika talerze z gorącym obiadem. W Kielcach są cztery bary mleczne, codziennie posila się w nich 400 - 600 osób.

- Ceny w naszych barach mlecznych, tak jak i w jadłodajni „Radosna" na Uroczysku, są dostosowane do możliwości najuboższych klientów. Dlatego właśnie u nas stołują się podopieczni Miejskiego Ośrodka Pomocy Rodzinie, miesięcznie bywa ich od 80 do 160 – wyjaśniła Genowefa Duda, kierownik gastronomii PSS „Społem".

- Od roku trzy razy w tygodniu jem obiady w barze „Maciuś". W domu nie ma kto mi ugotować, jestem wdowcem – opowiadał emeryt Wincenty Krawczyk z Masłowa.

- Pomidorowa kosztuje u nas 1,20 zł, ogórkowa 1,48 zł, leniwe niewiele więcej, na taką sumę można sobie pozwolić, by zjeść coś ciepłego – poinformowała Anastazja Dąbek, kierownik baru mlecznego „Maciuś" przy ul. Warszawskiej.

- Jeśli chodzi o drugie danie, to najbardziej popularne są naleśniki z serem i śmietaną po 1,86 zł oraz z owocowymi musami za 2,39 zł, pierogi z mięsem i kapustą po 3,61 zł, pierogi leniwe - 2,62 zł, czy krokiety z pieczarkami za 2,18 zł – wyliczyła Grażyna Kmiecik, zastępca kierownika baru „Jaś i Małgosia" przy ulicy Żeromskiego.

- Nasi bywalcy chwalą sobie również bukiet z jarzyn za 3,20 zł, makaron z kapustą - 1,50 zł, gołąbki z ziemniakami i sosem - 3,40 zł oraz mielonego z ziemniakami i surówką - 4,50 zł – dodała Janina Rachwał, zastępca kierownika baru mlecznego „Turystyczny" przy ulicy Żelaznej.

- Bary mleczne, zgodnie z ostatnio wydanymi przepisami, nie prowadzą sprzedaży na wynos. Incydenty związane z niewłaściwym zachowaniem klientów zdarzają się rzadko. Raz tylko trzech panów położyło się pod ladą i żebrało o jedzenie. Ich wygląd wcale nie świadczył o tym, że są oni aż tak potrzebujący. Natychmiast zatroszczyła się o nich ochrona - dodała Genowefa Duda, kierownik gastronomii. **Agata KNAPCZYK**

Ładne kwiatki

Fot. A. Piekarski

Prawie tysiąc kwiatów użyto do obsadzenia klombu w kształcie herbu Kielc przed Urzędem Miasta na Rynku.

Żółta korona i napis CK utworzyły aksamitki, które posadzono na czerwonym tle szałwi. – Herb jest prawie taki sam jak w ubiegłym roku – mówi projektantka wzorów kwiatowych na kieleckich klombach, Elżbieta Czachowicz z Zakładu Konserwacji Zieleni. – Troszkę inna jest korona, bo projekt trudno jest idealnie tak samo przenieść dwa razy na grunt.

Kwiaty na kieleckich klombach dobrze znoszą ostatnie upały, ponieważ codziennie są podlewane. Każdego ranka od 5 do 10 godziny w miasto wyrusza kilka cystern, aby nawodnić rabaty. – Późniejsze nawilżanie mogłoby roślinom zaszkodzić, poparzyć im liście i kwiaty – dodaje Elżbieta Czachowicz. **ATA**

Jasne twarze świętych

Odnowa w kościele Św. Wojciecha

Zabytkowe obrazy najstarszego kościoła w Kielcach pod wezwaniem Świętego Wojciecha odzyskały blask - informuje proboszcz ksiądz Stanisław Malinowski.

Fot. A. Piekarski

- Święci z przedstawień Jana Styki i Antoniego Dąbrowskiego: Rozalia, Franciszek Seraficki i Małgorzata znowu mają jasne twarze. Przygotowujemy się do dalszego remontu świątyni, ale to wymaga jeszcze konsultacji z konserwatorami - dodaje ks. proboszcz.

Kościół pw. Świętego Wojciecha legitymuje się średniowieczną metryką. Pierwszą drewnianą świątynię przy osadzie, która dała początek Kielcom postawiono już w XI lub na początku XII wieku. Obecny murowany kościół wystawił w 1763 roku kanonik krakowski i kielecki Józef Rogalla i przekazał go kapitule kieleckiej. Kościół odrestaurowano i przekształcono pod koniec XIX wieku według projektów znanego kieleckiego architekta Franciszka Ksawerego Kowalskiego.

Wtedy to w świątyni pojawiły się obrazy znakomitego malarza Jana Styki, który w latach 1886-89 mieszkał w Kielcach. - Od nich to właśnie zaczęliśmy porządki w kościele - tłumaczy proboszcz Malinowski. Renowację wykonali konserwatorzy z Muzeum Narodowego w Kielcach. Ksiądz proboszcz, po dyskusjach z wojewódzkim konserwatorem zabytków, wspólnie ustali program renowacji wiekowej świątyni.

/DOK/

Strażacy w pastelach

Odrapana siedziba straży pożarnej w Kielcach jest odnawiana i ocieplana. To pierwszy poważny remont budynku od ponad 20 lat.

- Sześć lat temu strażacy sami pomalowali elewację siedziby przy ulicy Sandomierskiej, ale coś im nie wyszło i farba szybko zaczęła odpadać. Wyglądało to fatalnie. Teraz prace powierzyliśmy fachowcom. Budynek jest ocieplany, a potem elewacja zostanie pomalowana w dwóch odcieniach beżu - informuje komendant Zbigniew Muszczak z Państwowej Wojewódzkiej Straży Pożarnej w Kielcach. - Gmach będzie ładniejszy i cieplejszy, więc będziemy mniej płacić za ogrzewanie. **/ATA/**

Obliczono stawki komunalnego czynszu

Największa podwyżka w Kielcach - 31 groszy

Właściciele prywatnych kamienic w Kielcach nie mogą podnieść w tym roku opłat o więcej niż 31 groszy za jeden metr kwadratowy. Przeciętne podwyżki będą oscylować od 22 do 26 groszy.

- Obliczyliśmy, że w mieszkaniach, gdzie czynsz regulowany był ustalony na najwyższym poziomie, a więc wynosił do momentu wejścia w życie nowej ustawy dwa złote czterdzieści siedem groszy za metr, maksymalnie można podwyższyć opłaty o trzydzieści jeden groszy - mówi Andrzej Kędra, dyrektor Wydziału Mieszkalnictwa, Urbanistyki i Architektury UM w Kielcach. - Tam, gdzie lokatorzy płacili kwoty niższe niż jeden procent wartości odtworzeniowej lokalu, a więc mniej niż 1,82 zł, podwyżka może być najwyżej 15,5-procentowa, w mieszkaniach, gdzie czynsz wynosi więcej niż 1,82 zł, a mniej niż 3,65 zł za metr kwadratowy, można zmienić stawki o 12,6 procent.

Problemów dostarczyła ustawa w blokach komunalnych. W dniu wejścia w życie nowych przepisów uchwały rad gmin w sprawie czynszu regulowanego stały się nieważne. Nie ustalono jednak żadnych przepisów przejściowych. Na jakich więc zasadach gmina ma od 12 lipca podpisywać umowy? Opierając się na uchwale czy też ustawie, a więc ustalać wyższe już czynsze również w lokalach komunalnych? - Zwróciliśmy się o interpretację do Urzędu Mieszkalnictwa i Rozwoju Miast - mówi Andrzej Kędra. - Z departamentu prawnego uzyskaliśmy odpowiedź, im mamy naliczać stawki według obowiązującej do niedawna uchwały Rady Miejskiej. **/NIKA/**

Przybędzie mieszkań

W dawnym hotelu pielęgniarskim przy ul. Grunwaldzkiej powstanie ponad 50 lokali socjalnych. Mieszkań przybędzie także przy ul. Kasztanowej 5 w Kielcach.

Po przejrzeniu różnych pomieszczeń w przejętym przez miasto dawnym hotelu pielęgniarskim okazało się, że część z nich, na przykład zawindzia czy lokale użytkowe, można przerobić na mieszania socjalne. Na pierwszym i dwunastym piętrze wieżowca powstanie ich 54. Miasto wyda na adaptację pomieszczeń 660 tys. zł.

W budynku komunalnym przy ul. Kasztanowej będzie dobudowane piętro z pięcioma mieszkaniami. Prace rozpoczyną się już w sierpniu. W bloku nie ma wspólnoty mieszkaniowej, wszystkie mieszkania są własnością gminy, więc nadbudowę można postawić nie pytając o zgodę lokatorów, którzy zwykle są niechętni takim zmianom. **/ATA/**

Fot. D. Łukaisk

Blok przy ul. Kasztanowej 5 - tu będzie nadbudowa, by uzyskać mieszkania.

Mała bez ruchu?

Po deszczu piesi na ul. Małej w Kielcach są ochlapywani od stóp do głów przez przejeżdżające samochody.

- Czy nie można wprowadzić zakazu parkowania aut po lewej ulicy, która jest mniej dziurawa. Wówczas piesi mogliby przemieszczać się po tej części chodnika, gdzie nie byliby ochlapywani - zaproponowali radni z Komisji Gospodarki Komunalnej.

- Nie ma takiej możliwości. Kierowcy parkujący auta po prawej stronie musieliby wysiadać na jezdnię, co jest niedozwolone. Poza tym po tej stronie ulicy chodniki są bardzo wąskie i wozy stawałyby tuż przy witrynach sklepów - wyjaśnił dyrektor Miejskiego Zarządu Dróg Stanisław Kamiński.

Niewykluczone, że z ulic Małej i Dużej zniknie ruch samochodowy. Obie zostaną zamknięte na czas remontu ulicy Sienkiewicza. - Wówczas zastanowimy się, co dalej zrobić z tymi ulicami, być może zlikwidujemy na nich ruch samochodowy - tłumaczył wiceprezydent Kielc Jan Gwizdak.

http://sbc.wbp.kielce.pl

Nie ma pustostanu

- Od wielu lat oczekuję na mieszkanie socjalne od miasta – mówi pani M. z Kielc. – Ponieważ zależy mi na wyprowadzeniu się z rudery, którą obecnie zajmuję razem z trójką dzieci, sama postanowiłam postarać się o nowy lokal. Wyszukiwałam na poszczególnych osiedlach pustostany, ale ile razy zgłaszałam w Urzędzie Miasta konkretny adres, okazywało się, że ktoś inny korzystał z tego, co ja znalazłam. Niedawno przekonałam się, że w budynku przy ulicy Żelaznej 33 jest wolne mieszkanie i to podobno od kilku miesięcy. Obawiam się jednak, że jak zgłoszę to w urzędzie, znów ktoś na tym skorzysta, a ja dalej będę mieszkać w ruinie.

- Lokal przy ulicy Żelaznej 33, o którym wspomina pani M. to nie pustostan - mówi Janusz Piłat, kierownik administracji PGM przy ulicy Panoramicznej. – Jest to mieszkanie własnościowe, na które spisano akt notarialny. Czy właściciel lokal zajmuje czy też nie, to jego sprawa.

- Pani M. umieszczona jest bardzo wysoko na liście komisji mieszkaniowej. Na pięćdziesiąt sześć nazwisk zajmuje dziewiętnastą pozycję – mówi Andrzej Kędra, dyrektor Wydziału Mieszkalnictwa, Urbanistyki i Architektury UM w Kielcach. - Obecnie pani M. ma dość dużą szansę na otrzymanie lokalu socjalnego. Nigdy nie panowała zasada, dzięki której każdej osobie, która wskazuje pustostan, można byłoby wypisać na niego przydział. Zresztą faktyczne pustostan nie istnieje. Nawet gdy umiera ostatni lokator jakiegoś mieszkania, a więc zostaje ono zwolnione, jesteśmy o tym informowani. Najczęściej przy zgłaszaniu rzekomych pustostanów dochodzi do takich właśnie omyłek, jak z lokalem przy Żelaznej.

/NIKA/

„WIELKI BRAT" NA TO PATRZY

Kamery na kieleckim deptaku widzą wszystko

- Kiedy po dwunastogodzinnym dyżurze wracam do domu, nie spoglądam nawet na telewizor. Tu mamy wszystko. Sensację, erotykę, komedie - opowiadał inspektor Straży Miejskiej Bogusław Kmieć z kieleckiego policyjnego centrum monitoringu.

- Oto oko naszego „Wielkiego Brata" - uśmiechał się komendant Tadeusz Winiarski wprowadzając nas wczoraj do pokoju, w którym dwóch funkcjonariuszy przez całą dobę ogląda na trzech monitorach obraz z dziewiętnastu kamer umieszczonych w centrum Kielc. Od uruchomienia sieci minęły dwa miesiące. Dyżurujący odnotowali w tym czasie ponad sto trzydzieści interwencji.

Poszukiwani - znalezieni

- Znaleźliśmy kilka poszukiwanych osób i samochodów związanych z napadami. Od czasu zamontowania kamer przy ulicy Sienkiewicza nie zdarzyło się żadne włamanie. Skończyły się też kradzieże na stanowiskach autobusów linii międzynarodowych - relacjonował pracownik biura. Ostatnio, niemal co drugi alarm dotyczy niedozwolonego picia alkoholu w miejscach publicznych.

Dyżurni przez te dwa miesiące wiele widzieli.

Pokazała... biust

- Wstawioną dziewczynę bardzo rozbawiło, że mogła nam pomachać i pokazać biust - opowiadał Bogusław Kmieć. - Innego wieczoru para młodych ludzi wyszła z „Kaktusa" i usiadła na ławeczce przed lokalem. Obściskiwali się. Kiedy dziewczyna zaczęła się rozbierać, posłaliśmy radiowóz, żeby ich przepłoszył.

Nie porzucił

Policjanci obserwowali także młodzieńca, który ukradł z przydworcowego baru plastikowy stolik oraz dwa krzesełka i nie porzucił ich nawet, kiedy ścigał go radiowóz.

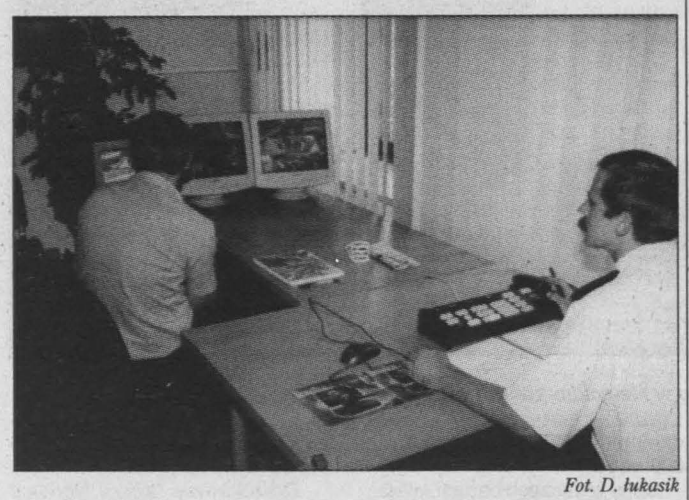

Fot. D. Łukasik

Monitoringowa telewizja nie zawsze jest tak ciekawa. Między godzinami trzecią a piątą w nocy zdarza się podobno, że na całej ulicy Sienkiewicza nie ma żywego ducha.

- Podglądamy tylko miejsca publiczne. Nie zaglądamy do mieszkań - uspokajał komendant Winiarski. Faktycznie. Kiedy kamera zrobiła zbliżenie na okno jednej z kamienic, automatycznie pojawiał się w tym miejscu zasłaniający wszystko biały kwadrat.

/minos/

Mleczna w Kielcach?

W niedzielę po południu w Silnicy mleczna ciecz zabarwiała wodę rzeki na odcinku od ulic IX Wieków Kielc do Sienkiewicza. Zauważyli to strażnicy miejscy podczas patrolu i natychmiast zawiadomili o tym magistrat i wodociągi.

- Prawdopodobnie ktoś z premedytacją wlał zanieczyszczoną ciecz do kartki ściekowej. Najczęściej tego typu przypadki zdarzają się na odcinku od jazu przy Klonowej do ulicy IX Wieków. Pracownicy Wodociągów Kieleckich wzięli próbki do badań laboratoryjnych. - stwierdził Krzysztof Papuda, dyrektor Wydziału Zarządzenia Kryzysowego, Ochrony Ludności i Spraw Obronnych UM w Kielcach.

- Sądząc po zapachu ta ciecz, która zanieczyściła rzekę, jest pochodzenia spożywczego. Niestety doszło do tego w niedzielę, nie mieliśmy możliwości od razu sprawdzić, skąd mógł pochodzić wyciek. Mamy dokładną inwentaryzację sieci kanalizacyjnej, wiemy, z jakich zakładów mogą pochodzić zanieczyszczenia, ale musimy mieć wiadomość o takim przypadku natychmiast - mówi Lech Postoła, inspektor Miejskiego Zarządu Dróg.

/NIKA/

Mają jeszcze szansę

Do 26 lipca kandydaci na studia w Akademii Świętokrzyskiej, którzy z powodu braku miejsc nie dostali się na studia, mogą odwołać się od decyzji komisji egzaminacyjnych.

Na fizjoterapię, jeden z najbardziej obleganych kierunków na Akademii Świętokrzyskiej, startowało 654 kandydatów, a miejsc było 120.

- Nie wiemy jeszcze, ile spośród przyjętych osób zrezygnuje z nauki u nas. Część młodzieży na pewno zdawała także na inne uczelnie - mówi Grażyna Nowak-Starz, dyrektor Instytutu Kształcenia Medycznego AŚ. - Na zwolnione miejsca będą kolejno przyjmowane osoby z listy wolnych słuchaczy.

/Cieś/

Wakacje po angielsku

Latem też można się pouczyć

W wakacje większość kieleckich szkół językowych odpoczywa, choć wydawałoby się, że dla młodzieży to najlepszy czas na nadrobienie tego, czego nie nauczyła się na lekcjach.

W „Panpolu" Marek Panek informuje, że po porażkach lat poprzednich zrezygnowano z organizowania wakacyjnych kursów. Podobnie w Kieleckiej Szkole Języków Obcych. - Mieliśmy pełną ofertę, jednak nie znalazła amatorów - mówi pracownik. - Jeśli już się zgłaszali, to często wycofywali się z kursu w ostatniej chwili.

Stanisław Kraj dyrektor „Poligloty" wyjaśnia: - W te wakacje mamy remont i tylko dlatego nic nie przygotowaliśmy - tłumaczy. - Jednak za rok będziemy mieli wakacyjną propozycję.

„Global Village" zorganizował lato z językiem angielskim i udało się. - Dwutygodniowe kursy w Anglii już są nieaktualne - informuje Izolda Szelesińska z „Global Village". - Nadal jednak można uczyć się z nami angielskiego w Bieszczadach oraz na Mazurach. Ceny oscylują między 1090 a 1390 zł. Jest to propozycja dla młodzieży w wieku od 7 do 18 lat. - Młodym powyżej 15 lat proponujemy wyjazd na „Angielski i teatr" do miejscowości Wzdów, gdzie przewidziana jest m.in. nauka ruchu scenicznego. Lipiec już jest wyprzedany, z oferty sierpniowej młodzież może jeszcze skorzystać.

Kielecki „Empik" organizuje kursy stacjonarne. - Proponujemy wszystkie języki, jakich uczymy w ciągu roku szkolnego, czyli francuski, hiszpański, niemiecki, włoski - informują. - Największym zainteresowaniem cieszy się język angielski. Kurs lipcowy już trwa. Na sierpień są pierwsze zgłoszenia. Jest to intensywna nauka, co dziennie po trzy godziny lekcyjne, co ma przyspieszyć przygotowanie do certyfikatu.

/JuTu/

Bez tytułu

Zapytaliśmy prof. Adama Massalskiego, rektora Akademii Świętokrzyskiej, czy to prawda, że ma problemy z uzyskaniem nominacji na profesora zwyczajnego - najwyższy spośród tytułów naukowych.

- To moja prywatna sprawa.

*** Czy może to mieć wpływ na pełnioną przez pana funkcję rektora Akademii Świętokrzyskiej?**

- Jedno z drugim nie ma nic wspólnego, zgodnie z ustawą o szkolnictwie wyższym, by być rektorem, nie trzeba mieć takiego tytułu.

/Cieś/

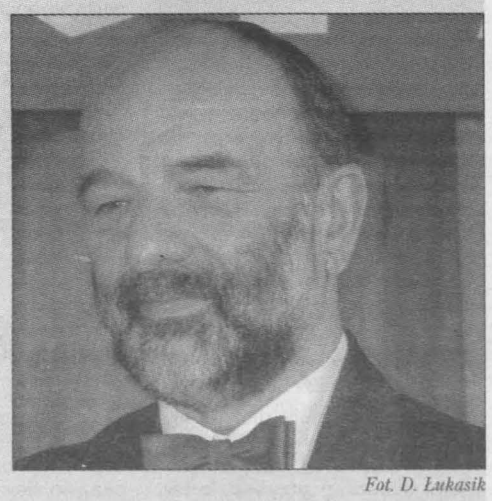

Fot. D. Łukasik

„Wiatraczek" w Morawicy

Publiczność gorąco witała dzieci z Ukrainy

Cztery godziny trwał koncert, jaki dla mieszkańców i gości gminy Morawica dali w niedzielę uczestnicy XXVIII Harcerskiego Festiwalu Kultury Młodzieży Szkolnej.

Na scenie muszli koncertowej zaprezentowały się zespoły: „Four" z Twardogóry, „Frygi" z Łąki, „Łobuziaki" z Przyszów Zapuścia, „Tęcza" z Michałowa, „Krajki" z Łodzi, „Dzieci Krakowa", „Bursztynki" z Malborka, Małgorzata Rychlewska i Aleksandra Bednarek ze Zduńskiej Woli, Ewelina Heil i Katarzyna Lampart z Polkowic. Wiązankę starych piosenek harcerskich odśpiewał zespół „Bez Koncepcji" ze Stąporkowa. Publiczność podbiły maluchy z folklorystycznego zespołu „Radość" z Ukrainy. Dzieci z Winnicy odtańczyły wiązankę tańców ukraińskich z żywiołowym hopakiem.

/Cieś/

Fot. D. Łukasik

Zasłaniały

Przycięto gałęzie drzewa rosnącego u zbiegu ulic Żelaznej i Żytniej w Kielcach, które niebezpiecznie zwisały tuż nad jezdnią i zagrażały autom.

- Tam, gdzie są pasy zieleni, przy ulicach Czarnowskiej, Bohaterów Warszawy, Grunwaldzkiej - wylicza Stanisław Kamiński, dyrektor Miejskiego Zarządu Dróg w Kielcach - przycinka gałęzi drzew oraz krzewów wykonywana jest przynajmniej dwa razy do roku, więc nie powinno być problemów z widocznością. Pasy zieleni pomiędzy jezdniami są nie tylko ochronnym ekranem, mogą też zamortyzować zderzenie auta jeśli doszłoby do wypadku – dodaje dyrektor. **/NIKA/**

http://sbc.wbp.kielce.pl

BEZ PSA I BEZ... DRESU

Takie zakazy obowiązują w miejscach publicznych

„Zakaz handlu obnośnego na terenie biura". „Prosimy nie wprowadzać psów do sklepu". „Osobom w dresach polecamy inne lokale" - te i inne zakazy obowiązują w miejscach publicznych w Kielcach.

Na drzwiach wejściowych do kieleckiego biura Generalnej Dyrekcji Dróg Publicznych przy ulicy Paderewskiego wywieszono tabliczkę, że obowiązuje tu „zakaz handlu obnośnego".

- Wprowadził go dyrektor cztery lata temu, ponieważ nagminnie zdarzały się kradzieże. Podający się za obnośnych handlarzy pod pozorem prezentowania oferty przeszukiwali nasze pokoje. Ginęły kalkulatory, notesy, prywatne dokumenty z torebek, nawet podajniki na papier toaletowy i baterie z toalet. Doszło do tego, że ubikacje na parterze są zamykane na klucz - mówiła Grażyna Bogucka, kierownik zespołu administracji. - Jednak do zakazu dużo osób nadal się nie stosuje.

Z kolei w PKO BP I Oddział w Kielcach najpierw dyrektor oddziału wprowadził zakaz wchodzenia z psami, a następnie zakazał rozmów przez telefony komórkowe w hali obsługi, bo zakłócały one pracę komputerów w kasach - powiedział zastępca dyrektora ds. sprzedaży Walenty Gad. - Ochrona banku zwraca szczególną uwagę na handlarzy obnośnych, by nie wchodzili i nie przeszkadzali - nadmienił wicedyrektor.

„Prosimy nie wchodzić z lodami", „Prosimy nie wprowadzać psów do sklepu", takie zakazy obowiązują w sklepach spożywczych PSS „Społem" m.in. w „Bartku" przy ulicy Czarnowskiej i delikatesach przy ulicy Sienkiewicza.

- Zakaz w sprawie warunków sanitarnych oraz przestrzegania higieny produkcji przy obrocie środkami spożywczymi i substancjami dodatkowymi, używkami dozwolonymi ten wprowadził minister zdrowia, został opublikowany 20 kwietnia 2000 roku w Dzienniku Ustaw nr 30 - poinformowała Halina Kaczanowska, kierownik działu organizacji techniki handlu i marketingu. - Uważam, że powinien on obowiązywać we wszystkich sklepach spożywczych ze względu na podstawowe wymagania higieniczne - dodała.

Również na podstawie Dziennika Ustaw nr 10 z 30.01.1996 roku, dyrektor Instytucji Filmowej „Apollo Film" w Krakowie wydał zakaz palenia papierosów na terenie kina „Moskwa" - powiedział Janusz Banaś, kierownik zespołu kin.

- W budynku Zakładu Ubezpieczeń Społecznych przy ulicy Piotrkowskiej zakaz ten będzie obowiązywał od 1 sierpnia, na razie są wyznaczone specjalne miejsca dla palących - mówił Marcin Wrzoskiewicz, pracownik ochrony ZUS.

„Osobom w dresach polecamy inne lokale", taki zakaz wprowadziła właścicielka „Night Clubu 6 na 9" przy ulicy Sienkiewicza, „ze względu na liczne zakłócenia zabawy, jakie powodowali dresiarze" - uzasadnił jeden z barmanów.

Wczoraj najtrudniej było przestrzegać zakazu wchodzenia z lodami do autobusów i sklepów.

Agata KNAPCZYK

Fot. D. Łukasik

Napis na drzwiach wejściowych w „Night Clubie 6 na 9".

Tu będzie parking

W osiedlu Pod Dalnią

Fot. D. Łukasik

Budowa parkingu przy ulicy Połowniaka

Parking na około czterdzieści stanowisk zaczęto budować przy ulicy Połowniaka w osiedlu Pod Dalnią. Umieszczony został w pobliżu Szkoły Podstawowej nr 34, gdyż służyć ma nie tylko mieszkańcom, lecz przede wszystkim rodzicom uczniów.

- Przed budynkiem szkolnym nie ma zbyt wielu miejsc postojowych, więc rodzice przyjeżdżając po dzieci parkowali z reguły wzdłuż ulicy Połowniaka. Odbieraliśmy w tej sprawie wiele interwencji - mówi Marek Bobiński, prezes SM „Domator". - Ponieważ do dyspozycji w tym rejonie była wyłącznie działka miasta, zwróciliśmy się do urzędu z wnioskiem o umożliwienie spółdzielni usytuowania parkingu na miejskim gruncie i otrzymaliśmy tymczasowe zezwolenie. Przed rozpoczęciem roku szkolnego prace zostaną zakończone.

/NIKA/

Nie zawsze dodają

W pogoni za bonusem

– Kupiłem gazetę, do której była dołączona płyta kompaktowa. W innym sklepie do tego samego wydawnictwa dołożono drugi bonus – mówi Czytelnik, który czuje się oszukany w kieleckim „empiku".

– W dwóch kioskach, do których zajrzałem wracając z „empiku", do lipcowego wydania „Jazzi Magazine" dołączono płytę i kasetę magnetofonową. Z mojego opakowania ktoś wyciągnął jeden bonus – dodaje czytelnik. – Foliowa torba jest zgrzewana i łatwo ją rozerwać i ponownie skleić. Wróciłem do „empiku", gdzie pokazano mi siedem egzemplarzy czasopisma i przy żadnym nie było kasety. Ekspedientki nic nie wiedziały, że do gazety mają być dołączone dwa bonusy. Co to za firma, w której nie wiedzą, czym handlują, skoro prezenty są wymienione w gazecie. Tego dnia wydałem w „empiku" 90 zł, z tego na „Jazzi Magazine" 16,90 zł. Po długiej awanturze zwrócono mi pieniądze za gazetę.

W „empiku" potwierdzono, że do wszystkich egzemplarzy lipcowego czasopisma dołączona była tylko płyta kompaktowa. Ale w każdym sklepie do wydawnictwa może być dodany inny prezent, nie uzgodniony z wydawcą.

– Sprawdziliśmy wszystkie egzemplarze, żaden nie był uszkodzony i nikt nie mógł wyciągnąć z opakowania kasety magnetofonowej – wyjaśnia szefowa kieleckiego „empiku" Ewa Kalwat. – Ten pan zrobił nam straszną awanturę, krzyczał, że moje dziewczyny wykradły kasety. Być może kiosk, w którym gazety sprzedawano z podwójnym bonusem ma innego dostawcę, który dołączył go od siebie. My też tak robimy, ale zawsze informujemy klientów o prezentach na specjalnych wywieszkach czy plakatach. W tym miesiącu do jednej z gazet podróżniczych dodajemy film do aparatu fotograficznego.

Z faksu, przesłanego od wydawnictwa „Jazzi Magazine" wynika, że kasety magnetofonowe dołączono tylko do części egzemplarzy gazety i nie oznaczono tego w numerze. Przeczytaliśmy w nim także: „Oczekiwanie przez kogokolwiek, że w egzemplarzu »Jazzi Magazine« jest coś więcej niż płyta CD jest zupełnie nieuzasadnione lub graniczy wręcz z brakiem kultury (...)".

/ATA/

Staranowana karetka

Karetka pogotowia ratunkowego, przewożąca dziecko do Wojewódzkiego Szpitala Dziecięcego w Kielcach została wczoraj staranowana przez „volkswagena polo".

Karetka jadąca na sygnale wjechała na skrzyżowanie ulic Tarnowskiej i Bohaterów Warszawy. Chociaż inne samochody się zatrzymały, kierowca „vw polo" wpadł na uprzywilejowany pojazd i zbiegł z miejsca zdarzenia. Dziecko i jego matka zostały zabrane innymi karetkami do szpitala, gdzie lekarze sprawdzą, czy zdarzenie nie miało wpływu na pogorszenie się stanu jego zdrowia.

/DAW/

Fot. D. Łukasik

Tester

Od początku wakacji na ulicy Sienkiewicza w Kielcach można zbadać sobie poziom nawilżenia cery przy pomocy urządzenia o nazwie skin tester.

Skin tester określa, jaka jest skóra badanej osoby, wówczas można - już odpłatnie - dobrać sobie odpowiednie kosmetyki. - Każde zamówienie jest dostarczane klientom do domu - poinformowała Jolanta Banasik, starszy doradca kosmetyczny, która prowadzi badania. - Zainteresowanie testami jest bardzo duże - dodała udzielająca porad wraz z nią Agnieszka Gała. - Dziennie korzysta z urządzenia około czterdziestu osób i to nie tylko kobiety.

/Agat/

Walec na huśtawce

Co może wandal?

Niedawno na kieleckich Herbach nudzący się wieczorem młodzi ludzie zdołali zawiesić na huśtawce ciężki, stukilowy walec przetransportowany z pobliskiego placu budowy. Huśtawka została zniszczona.

- Blok przy ul. Pawiej był jeszcze nie zakończony, a już ktoś nocą zrobił dziury w styropianie z warstwy ocieplenowej - mówi Jerzy Rózik, prezes RSM „Armatury". - Niszczone są przejścia pomiędzy klatkami, zieleń, ławki. Tylko przez sześć miesięcy na skutek działalności wandali wydaliśmy pięćdziesiąt tysięcy złotych.

W osiedlu Świętokrzyskie podpalono kiedyś składzik przy windzie, spłonęła wówczas maszynownia. Trafiają się przypadki sikania w windach. Ponieważ pod podłogą przebiega instalacja elektryczna, która nie może mieć styczności z wilgocią, są wówczas spięcia, uszkodzenia dźwigów.

- Zdewastowane klatki schodowe, drzwi wejściowe, piaskownice - wylicza Zdzisław Skowron, prezes SM „Pionier". - Trudno powiedzieć, jak wiele spółdzielnia ma corocznych, zbędnych wydatków.

- Myślę, że dziesięć procent ogólnej sumy przeznaczonej na remonty w osiedlach musimy wydać na roboty związane z aktami wandalizmu - stwierdza Marek Bobiński, prezes SM „Domator". - Najczęstsze to smarowanie napisów na ścianach, wybijanie szyb, tłuczenie lub kradzieże żarówek. Pocieszające jest to, że coraz mniej mamy przypadków niszczenia zieleni.

/NIKA/

Przyjemne nowości

Tu będą podręczniki

Fot. D. Łukasik

Księgarnia przy ul. Małej w Kielcach.

Nową księgarnię otwarto w Kielcach przy ulicy Małej.

Sklep specjalizować się będzie we wszelkiego rodzaju podręcznikach i poradnikach. Obok książek szkolnych, na półkach znalazły się wydawnictwa obcojęzyczne oraz literatura rolnicza i medyczna. Księgarnia ma także dział muzyczny.

- A poza tym, jest u nas chłodno i przyjemnie, bo wszystko mamy nowe – zachęcała pierwszych czytelników, którzy tu zajrzeli ekspedientka Krystyna Kozłowska.

/minos/

http://sbc.wbp.kielce.pl

Słucham - „Echo"
0-801 164 279
ULGOWA INFOLINIA DLA CZYTELNIKÓW

Listy i telefony od Czytelników

Myć się, a nie perfumować

- Te upały nie dawałyby się tak we znaki, gdyby kobitki mniej rozmawiały o kosmetykach, a częściej ich używały, zwłaszcza tych najprostszych, do mycia. A przy okazji warto, by przypominały jeszcze swym mężczyznom i dzieciom, że trzeba codziennie umyć nogi, pachy i intymne części ciała, zmienić bieliznę i uprać przepocone wdzianka, odświeżyć buty. Przepraszam, że wyliczam tak detalicznie, ale dzisiaj jechałam najpierw kieleckim autobusem nr 35, a później windą w wieżowcu przy ul. Targowej, instytucji, którą tam odwiedziłam przez miłosierdzie nie wymienię. Owszem perfumy się czuło, przednie dezodoranty i odświeżacze też, ale przede wszystkim dominowała woń brudnych nóg, brr – opowiada nasza czytelniczka.

Belgia ma

- Potrzebna mi jest informacja, czy w Belgii są wydawane prawa jazdy, czy też tam z takich dokumentów zrezygnowali – zapytał nasz czytelnik.

- Oczywiście, że są tam wydawane i obowiązują prawa jazdy – potwierdzono w Wydziale Komunikacji, Handlu i Usług.

Nie świecą

- W piątek zgłosiliśmy, że nie świeci latarnia między ulicą Szczecińską a Sandomierską 160, a grasują tam chuligani. Pogotowie energetyczne nie zareagowało. W sobotę i niedzielę przestały tam świecić wszystkie lampy. Strach zostawić samochód, strach przejść w nocy – żali się kielczanin.

Nie mieliśmy wczoraj szczęścia do kierownika Rejonowego Zakładu Energetycznego, może przeczyta tę notatkę i sprawi, że lampy zaświecą.

Nabrałem się

- Wysłałem pełnoletnie dziecko do Anglii za pośrednictwem jednego z kieleckich biur turystycznych. Miało się tam uczyć języka, poniosłem w związku z tym niemałe opłaty. Dziecka jednak brytyjskie służby graniczne nie wpuściły, a w biurze usłyszałem, że to było moje ryzyko. Dopiero po monitach była mowa o częściowym zwrocie kosztów. Chciałem przestrzec innych rodziców, by zwracali uwagę na umowy, jakie zawierają i liczyli się z takimi przypadkami, jakie mnie spotkały – opowiada czytelnik.

Spieszyli do Rynku

- Chciałem nawiązać do zdarzenia, jakie opisywaliście niedawno w „Echu Dnia", chodziło o mężczyznę, który w zeszłym tygodniu szarpał się z policjantem i został widowiskowo na kieleckim Rynku spacyfikowany przez funkcjonariuszy. Szedłem wówczas ulicą Sienkiewicza i widziałem, jak ekipa jednego z interweniujących radiowozów omal nie najechała na matkę z dzieckiem, tak szybko zawracała autem w ulicę Dużą i gnała w ogromną szybkością. Nie działo się nic takiego, by usprawiedliwiało tę prędkość, to narażanie ludzi – uważa nasz czytelnik.

Spaprali drogę?

- Jeżdżę często trasą Staszów – Kielce, na pewnym odcinku, przy Woli Osowej położono tam nowy asfalt. Niestety, po krótkim czasie porobiły się w nim dziury, trzeba go łatać. Kto pozwolił na takie marnotrawstwo? – zastanawia się czytelnik.

/KRA/

Dajcie spać

- Irytują mnie zwyczaje naszych handlowców, zauważalne szczególnie w lecie, kiedy w naszych mieszkaniach mamy otwarte okna. O czwartej rano dostawcy przerzucają z upodobaniem metalowe pojemniki z różnymi towarami – mówił czytelnik z Kielc, mieszkaniec bloku nr 8 przy ulicy Karłowicza. – *Hałas jest taki, że nie da się spać. Rozumiem, że oni pracują. Ale mogliby pracować pod hasłem „daj spać innym".*

Parkingi dla nikogo

- W Górnie miesiąc temu oddano do użytku skrzyżowanie na drodze krajowej do Sandomierza, rozszerzone na dwa pasy. Przy każdym z nich wybudowane zostały piękne parkingi, niestety nikt nie pomyślał o ich oznaczeniu – poinformował nas czytelnik. – *Kierowcy nie wiedzą, czyj to jest teren i czy można się tam zatrzymywać. Niektórzy dostrzegają je w ostatniej chwili i po prostu mijają. W efekcie parkingi, które musiały kosztować fortunę, stoją puste, bo nikt nie pomyślał o ich oznaczeniu. A gdyby były odwiedzane, ktoś może otworzyłby chociaż budkę z kiełbaskami i już byłoby jedno miejsce pracy. Pytałem w gminie, ale to nie leży w ich gestii. Wydaje mi się, że te parkingi zostały wybudowane dla nikogo.*

Konkretnie o nędzy

- Dlaczego gazety, radio i telewizja nie pokazują, jak żyją przeciętni ludzie? Powinno się więcej mówić o nędzy, tak konkretnie i wprost, bez owijania w bawełnę. Żeby zdali sobie z tego sprawę ci, co podejmują decyzje o likwidacji pegeerów i innych państwowych zakładów. Czy ci na górze wiedzą, jak żyją normalni ludzie? – mówił z goryczą i pasją czytelnik z Sandomierza. – *Chyba nie. Bo podobno jak komuś jest dobrze, to nie dostrzega nieszczęść innych ludzi. No, chyba, że są wybory, wtedy przez krótki czas, wszystkie partie pokazują, ze żyją problemami zwykłych ludzi. Nie dajmy się omamić.* **(kam.)**

Kontener potrzebny

- Znowu zabrano kontener z ogródków działkowych im. S.Żeromskiego w Kielcach, stojący przy drodze między sektorem A i B. Już leży sterta śmieci – zadzwonił czytelnik. – *Tam pojemnik powinien stać cały czas, bo działkowcy gdzieś muszą wyrzucać śmieci. To wstyd, aby tak wyglądał największy kompleks działek w Europie.*

Trzeba wywieźć

- Zaniepokoił mnie artykuł o stawie białogońskim, w którym przeczytałem iż na dnie leżą namuły zawierające toksyczne pierwiastki – zadzwonił mieszkaniec Białogonu. - *Gdyby zalać nieckę ponownie wodą, to mogłyby one zanieczyścić ujęcie wody pitnej w Białogonie. Wcześniej trzeba osady wybrać, a to kosztuje. Moim zdaniem, namuły powinno się wywieźć, nawet jeśli staw nie zostanie odtworzony. To jest bomba ekologiczna i nie wierzę zapewnieniom, że toksyny samoistnie nie przemieszczą się w głąb ziemi. Miasto czerpie olbrzymie dochody ze sprzedaży wody więc powinno znaleźć pieniądze na wywiezienie skażonej ziemi.*

Muzyka na cmentarzu

- Popieram mieszkańców bloków w pobliżu „Irish Pubu", którzy twierdzą, ze lokal ten jest źródłem hałasu i zakłóca ciszę nocną. Muzykę z dyskoteki słychać nawet na cmentarzu na Piaskach. Mam tam rodzinne groby, często je odwiedzam i są dni, że już popołudniu słuchać muzykę. Dyskotekowe rytmy na cmentarzu, miejscu zadumy i modlitwy, są co najmniej nie na miejscu – zadzwonił kielczanin.

Składka na przychodnię

- Spółdzielnia „Domator" nie powinna dopuścić do likwidacji przychodni przy ul. Dewońskiej. Gdy Zespół Opieki Zdrowotnej chciał ją zamknąć, ktoś zaproponował aby mieszkańcy osiedla opodatkowali się na czynsz. Oczywiście tylko ci, co chcą korzystać z przychodni. Może by wrócić do tego pomysłu – zadzwoniła czytelniczka ze Ślichowic. **ATA**

Droga ekspertyza

- Oddałem do naprawy wieżę hi – fi w zakładzie Electronic–Service przy ulicy Mickiewicza w Kielcach – mówi mieszkaniec Kielc. – *Sprzęt nie czytał płyt CD. Zastrzegłem, że w przypadku konieczności wymiany części, proszę o kontakt. Po sprawdzeniu rodzaju usterki poinformowano mnie, że koszt naprawy wyniósłby 450 złotych, dlatego zrezygnowałem z usługi tego serwisu. Kiedy odbierałem sprzęt okazało się, że muszę zapłacić 70 złotych za ekspertyzę! Dlaczego aż tyle skoro w innych zakładach albo wcale nie pobiera się za to opłaty, albo jej kwota jest o wiele niższa. Powinienem zostać uprzedzony, że ekspertyza jest tu tak droga!*

- Nasz serwis jest autoryzowany, korzystamy z oryginalnych części, więc usługi są droższe – wyjaśnia Dariusz Matałowski, zastępca kierownika Electronic–Service. – Ponadto przy zgłoszeniu klient podpisuje pokwitowanie na oddany naprawy sprzęt, w którym jest zapis: „Wyrażam zgodę na pokrycie kosztów naprawy usterek stwierdzonych przez serwis /również nie zgłoszonych/ do 30 procent wartości sprzętu lub uzgodnionej kwoty. W razie rezygnacji z naprawy pokryję koszty ekspertyzy od 50 do 100 złotych". Ten pan także takie pokwitowanie podpisał – wyjaśnia.

/Cieś/

informator

Kielce

Imieniny obchodzą:
Aleksy i Bogdan

17 lipca jest 197 dniem 2001 roku.
Przed nami 168 dni 2001 roku.

Pogotowie Ratunkowe - 999
Straż Pożarna - 998
Pogotowie Policyjne - 997

KIELCE

TEATRY I KINA

- **Teatr im. S. Żeromskiego**
- tel. 34-475-00; przerwa urlopowa.
- **TLiA „Kubuś"**
- tel. 368-02-93, przerwa urlopowa.
- **„Romantica"**
- ul. Czarnowska 17, tel. 366-37-19; Dolby Digital; „Shrek" USA, bo., g. 11, „Pearl Harbor" USA, l. 15, g. 13, 16.30, 20.
- **„Moskwa"**
- ul. Staszica 5, tel. 344-47-34; DOLBY STEREO; „Shrek" USA, bo., g. 13.15, 15, 16.45, „15 minut" USA, l. 18, g. 18.30, 20.45.
- **„Studyjne"**
- „Że życie ma sens" pol., l. 18, g. 14.30, „Siła i honor" USA, l. 15, g. 16.15, „Shrek" USA, bo., g. 18.30, „Mumia powraca" USA, l. 12, g. 20.30.
- **„Echo"**
- przerwa urlopowa.

WYSTAWY

- **Galeria BWA**
- tel. 344-63-19; **Galeria BWA „Piwnice"**, ul. Leśna 7; Bolesław Center - wystawa malarstwa. Galeria czynna od poniedziałku do piątku w godz. 11.00-17.00, w niedziele w godz. 11.00-15.00, w soboty - nieczynna. **Galeria BWA „Na Piętrze"**, ul. Leśna 7; Krzysztof Jackowski - wystawa ze zbiorów BWA w Kielcach. Galeria czynna od poniedziałku do piątku w 9.00-15.00, w soboty i niedziele - nieczynna.
- **Galeria Fotografii**
- ul. Paderewskiego 12; „Struktury i portrety" wystawa fotografii Grażyny Niezgody.
- **Galeria „Studio" WDK**
- Satyryczna grafika Zbigniewa Jujki.
- **Dom Środowisk Twórczych im. T. Zielińskiego**
- ul. Zamkowa 5, tel. 368-20-53; wystawa grafiki uczniów Liceum Sztuk Plastycznych w Kielcach. Czynna codziennie w godz. 10-18.
- **Firma „Bartosz"**
- Kieleckie Centrum Pomp, ul. Ściegiennego 35A, tel. 361-31-74; wystawa malarstwa Marii Michalskiej. Czynna: poniedziałek-piątek w godz. 10.00-16.00, soboty w godz. 10.00-13.00.

MUZEA

- **Muzeum Narodowe**
- pałac biskupów krakowkich, plac Zamkowy 1, tel. 344-23-18. Ekspozycje stałe: korpus główny: „Wnętrza zabytkowe z XVII i XVIII wieku", „Dawne uzbrojenie europejskie i wschodnie", „Sanktuarium marszałka Józefa Piłsudskiego". Skrzydło północne: „Galeria malarstwa polskiego i sztuki zdobniczej (od pocz. XVII w. do 1939r.)". Wystawy czasowe: „Henryk Czarnecki (1889-1972). Wystawa monograficzna), „Józef Czapski (1896-1993). Z kolekcji rodziny Popiel de Boisgelin". Muzeum czynne: wtorki w godz. 10.00-18.00, środa-niedziela w godz. 9.00-16.00.
- **Oddział**
- Muzeum Lat Szkolnych S. Żeromskiego (Oddział Muzeum Narodowego), ul. Jana Pawła II 5, tel. 344-57-92. Ekspozycja stała: wystawa materiałów biograficznych i literackich z młodzieńczych lat pisarza. Czynne: wtorki, czwartki, piątki, niedziele w godz. 9.00-16.00, środy: 11.00-18.00.
- **Oddział**
- Muzeum H. Sienkiewicza w Oblęgorku (Oddział Muzeum Narodowego - tel. 303-04-26); Odtworzony wystrój mieszkania pisarza oraz wystawa biograficzno-literacka. Wystawy czasowe: Filmowe „Quo vadis" J. Kawalerowicza, Zamki i warownie w akwarelach Zbigniewa Szczepanka. Muzeum czynne: środa-niedziela w godz. 10.00-16.00; we wrześniu: od wtorku do niedzieli w godz. 10.00-17.00.
- **Muzeum Zabawkarstwa**
- ul. Kościuszki 11, tel. 344-40-78, fax 344-48-19; wystawy: Modele redukcyjne, „Dawnych zabawek czar", „Lalki z Pracowni Artystycznej »Kasia«" z Pilzna, „Kolorowy świat zabawek" - zabawki ludowe, lalki z kolekcji dwutygodnika „Cudowny świat lalek z porcealny"; lalki Izabeli Bogacz-Rostworowskiej. Muzeum czynne od wtorku do niedzieli w godz. 10.00-17.00, bilety w cenie 3 zł.
- **Muzeum Wsi Kieleckiej**
- Dworek Laszczyków, ul. Jana Pawła II 6, tel. 344-92-97; nieczynne - zmiana ekspozycji.
- **Muzeum Pamięci Narodowej**
- ul. Zamkowa 3; czynne: środy, piątki, soboty i niedziele w godz. 10.00-14.00.
- **Park Etnograficzny w Tokarni**
- tel. 31-54-171. „Wnętrza XIX-wiecznych chałup", „XIX-wieczna apteka", „Dwór z Suchedniowa", wystawa rzeźby Jana Bernasiewicza. „Opowieści o rzeczach zwyczajnych. Tradycyjne rzemiosło ludowe", „Szmaty, sorce, kierezyje. Tradycyjna tkanina i strój ludowy na Kielecczyznie", „Dokąd idziemy, Cyganie?". Czynny od wtorku do niedzieli w godz. 10.00-17.00.
- **Zabytkowa zagroda Czernikiewiczów w Bodzentynie**
- Bodzentyn, ul. 3 Maja 13; stała ekspozycja: wnętrza mieszkalne od 1809 do 1920 roku. Czynna oprócz poniedziałków i świąt w godz. 9.00-17.99.
- **Pomnik-Mauzoleum w Michniowie**
- Michniów 38; „Płonęło niebo i ziemia" - czynna codziennie (oprócz poniedziałków) w godz. 10-16, w soboty i niedziele wystawa udostępniona jest dla grup turystycznych po uprzednim zgłoszeniu telefonicznym, tel. (041) 25-45-162.
- **Muzeum Geologiczne**
- ul. Zgody 21, tel. 361-25-37. Wystawa stała: „600 milionów lat historii Gór Świętokrzyskich", „Skały, minerały i skamieniałości Kielecczyzny". Czynne: poniedziałek-piątek w godz. 8-15. Wstęp wolny.

Telefony

- Straż Miejska: 986, 368-75-15 (czynne całą dobę); 368-75-33 (w godz. 7-15, po godz. 15 fax); posterunki, czynne w godz. 7.00-22.00: Śródmieście - 67-60-13, Pomoc Drogowa: 366-00-65, Pogotowie Energetyczne Kielce-miasto: 991, Pogotowie Gazowe: 331-20-20 i 992, Pogotowie Wod.-Kan.: 994, c.o., Elektryczne RPGM: 361-18-33, czynne w godz. 15.00-23.00 w dni powszednie, w godz. 7.00-23.00 w dni wolne od pracy: 331-16-47 i 344-30-94, Informacja PKS: 366-02-79, Informacja PKP: 366-93-28, 94-36.

TAI - Ogólnopolska Informacja Gospodarcza
(informacja o ogłoszeniach drobnych, publikowanych w „Echu Dnia"
w ciągu ostatnich trzech dni),
tel. 94-77.

Świętokrzyski Portal Internetowy
www.infomax.com.pl wiadomości,
informacje gospodarcze, rozrywka...
...bądź z nami cały dzień... wz 5377

Bank Informacji Gospodarczej,
041/ 366-03-03, 366-19-19,
www.infomax.com.pl/
wyszukiwarka wz 5295

RADIO TAXI „EUROPA", tel. 3-611-611,
96-25, 0800-400-400.
Bezpłatne zamawianie taksówek.
dr 78394

RADIO TAXI „ŁYSOGÓRY",
tel. 36-00000, 96-26, 36-11111,
Infolinia 0800-36-00-36.
dr 77663

RADIO TAXI ISKRA,
„EURO-AUTO",
tel. 96-62, 96-63, 366-40-40.
Zapraszamy. jw 3251

RADIO TAXI „LIDER",
Kielce, tel. 96-66, 345-88-88.
dr 79745

Komunikacja Międzynarodowa
„Omnia",
Kielce, tel. 345-77-43, 345-77-46.
wz 5350

- **Postoje taksówek**
- **osobowe:** plac dworcowy: tel. 368-33-99, ul. Piekoszowska: tel. 34-515-11, ul. Jesionowa: tel. 331-79-19, ul. Mielczarskiego: tel. 366-40-40, ul. Szymanowskiego: tel. 34-488-45; **bagażowe:** ul. Sandomierska: tel. 368-06-68, TAXI Dalnia, ul. Szajnowicza: tel. 368-96-66.
- **Ostre dyżury szpitali**
- wewnętrzny i chirurgiczny - Czarnów.
- **Apteka**
- dyżur całodobowy: apteka „Gemellus", ul. Starodomaszowska 11.
- **Stałe dyżury aptek**
- apteka „Na Rogatce", ul. Jana Pawła II 13, czynna codziennie w godz. 7.30-23, apteka „Herby", ul. 1 Maja 194, czynna w godz. 7.00-22.00, niedziele i święta w godz. 9.00-19.00, apteka „Małgosia", ul. Pocieszka 17 czynna codziennie w niedziele i święta w godz. 8.00-23.00.

Całodobowa apteka,
ul. Starodomaszowska 11
(obok szpitala przy
ul. Kościuszki).
Zaprasza codziennie
w niedzielę i święta. dr 78968

APTEKA „NA ROGATCE",
UL. JANA PAWIA II 13,
CZYNNA CODZIENNIE DO 23.00,
(niedziele i święta),
tel. (041) 362-02-25.
wz 5362

APTEKA „HERBY",
ul. 1 Maja 194 (os. Herby),
czynna 7.00-22.00,
niedziele, święta 9.00-19.00.
dr 78753

- **Miejski Ośrodek Informacji Turystycznej**
- Rynek 1 (budynek ratusza - parter), czynny od poniedziałku do piątku w godz. 7.30-17.00, w soboty w godz. 10.00-15.00, tel. (041) 36-76-011, 36-76-436, tel./fax 345-86-81.
- **Telefon zaufania KGP**
- tel. 0 800-120-226 (bezpłatna infolinia).
- **Telefon zaufania w KWP**
- Kielce, tel. 34-32-997, pod którym można zgłaszać patologie, popełnione przestępstwa.
- **Młodzieżowy Telefon Zaufania**
- tel. 34-463-56; dyżur przy telefonie pełnią psycholog i pedagog w środy i czwartki w godz. 18-20.
- **Zespół Pomocy Rodzinie przy PZP**
- Kielce, ul. Grunwaldzka 47 zaprasza w poniedziałki i czwartki od 15.00 do 18.00, tel. (041) 345-00-53 codziennie od 8.00 do 14.00.
- terapia rodzin i małżeństw w sytuacjach kryzysowych, terapia rodzin z dzieckiem przejawiającym trudności emocjonalne, terapia i poradnictwo dla młodzieży. Usługi bezpłatne.
- **Punkt Konsultacyjny do Spraw Uzależnień**
- alkoholizm, narkomania - tel. 344-39-86, poniedziałek-piątek w godz. 14.00-18.00.
- **Polskie Towarzystwo Zapobiegania Narkomanii**
- Oddział w Kielcach, ul. Karczówkowska 5A; punkt konsultacyjny, tel. 346-16-27, czynny w poniedziałki i wtorki w godz. 9.00-20.00, środy w godz. 9.00-14.00 i 16.00-20.00, czwartki i piątki w godz. 16.00-20.00.
- **„Pomarańczowa Linia"**
- pomaga rodzicom, których dzieci mają problemy alkoholowe, tel. 0801-14-00-68 działa codziennie w godz. 16.00-21.00 (płatny 0,33 złote niezależnie od czasu trwania rozmowy).
- **Psycholog, pedagog**
- pomogą Ci - zadzwoń, tel. zaufania 366-17-41, poniedziałki i czwartki w godz. 15.00-17.00.
- **Poradnictwo psychologiczne dla rodzin wychowujących małe dziecko (0-5 lat)**
- tel. 346-53-11; poniedziałki w godz. 15.00-18.00.
- **Telefon zaufania**
- dla ludzi z problemem alkoholowym - poniedziałek-piątek w godz. 18.00-20.00, tel. 345-73-46 (piątki - również narkomania).
- **Świętokrzyskie Centrum Profilaktyki i Edukacji**
- pomoc psychologiczna i pedagogiczna, terapia rodzin i małżeństw, psychoterapia indywidualna i grupowa, pomoc dotycząca uzależnień, interwencja kryzysowa, tel. (041) 33-15-313, od poniedziałku do piątku w godz. 8.00-20.00.
- **Punkt Interwencji Kryzysowej dla Ofiar Przemocy Domowej w Starachowicach**
- czynny od poniedziałku do piątku, tel. 274-09-97; poniedziałki: 8.00-16.00, 17.00-20.00 - dyżur prawnika i konsultacje indywidualne; wtorki: 8.00-16.00, 16.00-19.00 - dyżur przy telefonie interwencyjnym, od 17.00 - grupa wsparcia dla ofiar przemocy; środy: 8.00-16.00, od godz. 17.00 - grupa wsparcia dla zaawansowanych, 17.00-20.00 - konsultacje indywidualne; czwartki: - 8.00-16.00, 13.00-18.00 - dyżur psychologa, 14.00-18.00 - grupa socjoterapeutyczna dla dzieci, 16.00-19.00 - dyżur przy telefonie interwencyjnym; piątki: 8.00-16.00, 15.00-19.00 - grupa socjoterapeutyczna dla dzieci, 16.00-19.00 - dyżur przy telefonie interwencyjnym, 17.00-19.00 - dyżur prawnika. Ponadto w ramach współpracy z Powiatową Komendą Policji w Starachowicach w Punkcie Interwencji Kryzysowej dyżurują przedstawiciele referatów dzielnicowych: wtorki w godz. 17.00-20.00, piątki w godz. 12.00-15.00.

USŁUGI LEKARSKIE

- **BIM**
- informacja o prywatnych usługach medycznych: tel. (041) 342-76-97.
- **Pogotowie pediatryczne**
- 7.00-22.00, tel. (041) 368-46-36. dr 79947
- **Pogotowie pediatryczne**
- tel. (041) 331-14-94 dr 79311
- **Dyżury stomatologiczne**
- ul. Tatrzańska 91, soboty i niedziele, tel. (041) 331-80-68. dr 80458
- **Wizyty domowe pediatrów**
- Sieczko, tel. (041) 331-69-04. dr 77467
- **Psychoterapia**
- Agnieszka Kopycińska. Kielce, Busko. tel. 378-24-65, 0607-360-642. dr 80475
- **Ośrodek Diagnostyki Medycznej**
- Kielce, ul. Wojska Polskiego 51, tel. (041) 368-73-01. Laboratorium analityczne: 7.00-14.00, tel. (041) 368-73-03, Pracownia RTG. Mammografia: 8.00-13.00, tel. (041) 368-73-04, Pracownia EEG (komputerpwe - dorośli i dzieci): 8.00-14.00, tel. (041) 368-73-01. jw 3277
- **Protetyk**
- tel. (041) 331-18-92. dr 80555

INNE USŁUGI

Przedsiębiorstwo Usług
Komunalnych spółka z o.o.
usługi pogrzebowe,
całodobowe,
tel. (041) 366-31-77, 344-67-88.
dr 80056

- **KARTING - wypożyczalnia gokartów**
- zaprasza amatorów jazdy gokartami na tory kartingowe - Miedziana Góra (tor samochodowy), Kielce, ul. Prosta (Ośrodek Sportu), Nowiny (obok basenu „Perła"). Czynne: 9.00-21.00, tel. 0605-336-033. dr 79748

Redakcja nie odpowiada za zmiany w terminarzach.

notatnik

„Superata"

Klub Kwadransowych Grubasów „Superata" zaprasza dziś o godzinie 18 na zajęcia z gimnastyki kondycyjno–odchudzającej. Odbędą się one w SP nr 19 przy ulicy Targowej 3. Bliższe informacje o działaniu klubu pod numerem telefonu 342–26–68.

„Kącik dla studenta"

Uczelniana Rada Samorządu Studenckiego Politechniki Świętokrzyskiej, aleja 1000–lecia Państwa Polskiego 7, prosi o kontakt wszystkich, którzy w roku akademickim 2001/2001 byliby zainteresowani przyjęciem na stancję studentów. Zgłaszać można się od poniedziałku do piątku w godzinach 9–15.

Wycieczka

Kielecki oddział Towarzystwa Miłośników Lwowa i Kresów Południowo–Wschodnich zaprasza na organizowane przez siebie wycieczki. 22–26 sierpnia Wilno – Troki – Kowno, 8–14 września Kijów oraz Łuck – Berdyczów – Tulczyn – Winnica – Bar. Dokładnych informacji na temat wyjazdów udziela Marian Orliński pod numerem telefonu 362–03–04.

Jujka w „Studiu"

Galeria „Studio", Krajowego Centrum Kultury Niewidomych, działająca przy Wojewódzkim Domu Kultury przy ulicy Ściegiennego 6, zaprasza codziennie w godzinach 8–17 na wystawę grafik satyrycznych Zbigniewa Jujki.

Baseny czy pływalnia?

Kryta pływalnia przy ul. Krakowskiej 2 zaprasza w lipcu w godzinach 11–19. Wejścia co godzinę. Dzieci i młodzież wchodzą we dwie osoby, na jeden bilet za 5 złotych. Pływalnia czynna będzie wyłącznie w dni pochmurne, uniemożliwiające korzystanie z basenów letnich. Jeśli pogoda dopisze, warto wybrać się na baseny odkryte – przy ulicy Szczecińskiej lub na basen „Leśny" przy ulicy Szczepaniaka. Obydwa czynne są w godzinach 10–18. Bilet normalny kosztuje 5 złotych, ulgowy 3 złote.

Zlot św. Krzysztofa

Automobilklub Kielecki zaprasza posiadaczy samochodów osobowych do uczestnictwa w II Samochodowym Zlocie im. św. Krzysztofa, który rozpocznie się w Kałkowie–Godowie, 21 lipca o godzinie 11. Po uroczystej mszy nastąpi poświęcenie samochodów oraz zwiedzanie sanktuarium. Chętni do udziału powinni zgłaszać się do czwartku, 19 lipca, w godzinach 8–15, do siedziby Automobilklubu przy ulicy Słowackiego 16. Informacji zasięgnąć można także pod numerami 361–98–55, 361–98–56 i 361–99–20.

Motorówką i na nartach

Zarząd Wojewódzki Wodnego Ochotniczego Pogotowia Ratunkowego w Kielcach organizuje kurs na patent sternika motorowodnego oraz na licencję na holowanie narciarza wodnego. Bliższych informacji udziela biuro WOPR, ulica Żytnia 1, telefon 344–92–18.

Harcerskie lato

Dom Harcerza im. Natalii Machałowej w Kielcach–Białogonie, filia Kieleckiego Centrum Kultury, zaprasza dzieci i młodzież na zajęcia prowadzone w ramach Nieobozowej Akcji Letniej. Odbywają się one od poniedziałku do piątku w godzinach 9–14. W programie: gry i zabawy świetlicowe, konkursy plastyczne i sportowe, wyjścia w teren, ogniska i dyskoteki. Bliższych informacji udziela Dom Harcerza, ul. Pańska 1a, telefon 345–27–37.

/minos/

http://sbc.wbp.kielce.pl

TVP 1

7.00 **„Plebania"** (29) (powt.)
7.25 **„Stinky i Jake"** (46) - serial anim.
7.50 **Sówka** - teleturniej dla dzieci
8.15 **Program dla dzieci**
8.30 **Wiadomości**
8.40 **Prognoza pogody**
8.45 **„Moje miasteczko"** (38) „Zgadnij, kim jestem" - kanad. serial przyg.
9.15 **Łowcy przygód** - pr. dla dzieci
9.40 **„Inny świat"** (14) - serial kom. USA
10.10 **Muppet show, czyli rewia gwiazd** (5) Rita Moreno - pr. dla dzieci
10.40 **„Bob Morrison"** (11) - austral. serial kom.
11.00 **Spotkania z Syberią:** Bajkał (4) - rep. Andrzeja Gajewskiego
11.20 **Zapomniane pracownie:** Szkutnictwo - felieton
11.40 **Telezakupy**
12.00 **Wiadomości**
12.10 **Agrobiznes** - roln. mag. inform.
12.25 **Zwierzęta świata:** „Przygody na błękitnej rafie" (2) „Tawrosze z południowej Afryki" (powt.)
13.00 **Kino letnie: „Rzeka Menam"** - tajlandzki film obycz., 1996, reż. Sampson Williams, wyk. Eak Natilocksana, Krissana Rattanakul, Diyanuch Ongalor, Cham Varanurangsri (86 min)
14.30 **„Klan"** (404) - telenowela pol.
15.00 **Wiadomości**
15.10 **„Klan"** (405, 406) - telenowela pol.
16.00 **Kulisy wojska** - pr. wojskowy
16.30 **„Moda na sukces"** (1411) - telenowela USA
17.00 **Teleexpress**
17.20 **Gość Jedynki**
17.35 **„Zdarzyło się jutro"** (11) - serial sens. USA
18.25 **„Lokatorzy":** „Pora wyjść za mąż" (powt.)
19.00 **Wieczorynka: „Marcelino, chleb i wino"** (19)
19.30 **Wiadomości**
19.55 **Sport i Prognoza pogody**
20.10 **„Viper"** (11) - serial krym. USA
21.00 **Dziennik telewizyjny** - pr. satyr.
21.15 **Forum** - pr. publicyst. [audiotele: opcja 1 - 0-70025011, opcja 2 - 0--70025012]
22.00 **Czas na dokument:** „Prawo jazdy" - film dok. Jerzego Boguckiego

Przez wiele lat Bogdan Kozon, siedząc za kierownicą, pokonywał setki kilometrów, choć nie miał prawa jazdy. W dzieciństwie poraził go prąd. Lekarze uratowali mu życie, lecz już nigdy nie był taki, jak inne dzieci. Nauczył się jednak doskonale pływać, opanował grę na kilku instrumentach muzycznych.

22.40 **Monitor Wiadomości**
23.10 **Sportowy flesz**
23.15 **XXXVI Festiwal Filmowy w Karlowych Varach** - rep. Moniki Obuchow i Elżbiety Rottermund
23.40 **„Najdłuższy szlak"** (1) - western USA, 1976, reż. Lee H. Katzin, wyk. Tim Matheson, Brian Keith, Kurt Russel, Cameron Mitchell (92 min)

Na przemierzającą dziki Zachód rodzinę Baudine'ów, białych pionierów, napadają Indianie z plemienia Czejenów. Porywają jednego z synów, Morgana, oraz córeczkę Patricię. Dzieci trafiają do indiańskiego obozu. Jakiś czas później zostają rozdzielone. Morgan wyrasta na pełnoprawnego wojownika plemienia. Pewnego dnia, za drobne przewinienie, trafia do aresztu. Tam, po ośmiu latach od chwili porwania, odnajduje go brat. Obaj młodzieńcy postanawiają teraz odszukać Patricię.

1.15 **Zakończenie programu**

TVP 2

7.20 **Studio urody** - mag.
7.30 **„Złotopolscy"** (204) „Ostatni raz" (powt.)
8.00 **Program lokalny**
8.30 **Ulica Sezamkowa** - pr. dla dzieci
9.00 **„Lalka"** (8) „Damy i kobiety" - pol. serial obycz.
10.20 **„Ziemia - ostatnie starcie"** (14) „Puszka Pandory" - serial sf USA
11.00 **„Tajna misja"** (1) „Noc spadającej gwiazdy" (2) - pol.-austral. serial przyg., 1992, wyk. Andrew Shepherd, Jennifer Hardy, Fred Parslow, Shane Briant (27 min)
11.35 **„Dotknięcie nieba"** - film dok.
12.00 **„Ich pięcioro"** (42) - serial USA
12.45 **„Hutan - malajski las deszczowy"** (6-ost.) „Orang i orangutan" - bryt. serial dok.
13.15 **Egzotyczne lato z Tercetem** (2) - pr. artystyczny
14.10 **„Miami Sands"** (89) - serial obycz. USA
15.00 **„Kariera Nikodema Dyzmy"** (4) - pol. serial obycz.
16.00 **Panorama**
16.10 **„Złotopolscy"** (205, 206) „Mielizna", „Spadkobierca" (powt.)
17.05 **Znaki czasu** - mag.
17.30 **Program lokalny**
18.20 **Prognoza pogody**
18.30 **Panorama**
18.50 **Dwójkomania**
18.55 **Jeden z dziesięciu** - teleturniej
19.25 **„Złotopolscy"** (207) „Goodbye Złotopol." (powt.)
20.00 **„Wiek zdrady"** - film kostium. USA, 1993, reż. Kevin Connor, wyk. Bryan Brown, Matthias Hues, Art Malik, Anthony Valentine (89 min)
21.30 **Dozwolone od lat 40. Przeboje gwiazd:** Violetta Villas - pr. muz.
21.55 **Dwójkomania**
22.00 **Panorama**
22.20 **Sport telegram**
22.25 **Prognoza pogody**
22.35 **Wieczór filmowy - Kocham kino: „Pięć łatwych utworów"** - dram. obycz. USA, 1970, reż. Bob Rafelson, wyk. Jack Nicholson (na zdjęciu), Karen Black, Billy Green Bush, Fannie Flagg (94 min)
0.15 **Studio Sport:** Copa America: **Ekwador - Wenezuela**
3.20 **Zakończenie programu**

RTL 7

6.00 **Teledyski**
7.15 **Odjazdowe kreskówki:** „Zwierzofraszki", „Exosquad", „Zabójczy smok"
8.30 **„Rodzina Potwornickich"** (11) (powt.)
8.55 **„Potwór z bagien"** (58) (powt.)
9.20 **Ukryta kamera** - pr. rozr.
9.40 **Teleshopping**
10.15 **„Trzy razy Zofia"** (61, 62) (powt.)
11.00 **„Moje drugie ja"** (38) (powt.)
11.25 **„Perła"** (55) - telenowela
12.30 **Teleshopping**
13.35 **„Szczury nabrzeża"** (3) (powt.)
14.25 **Gra w przeboje** - teleturniej muz.
14.55 **„Trzy razy Zofia"** (63, 64)
15.45 **Odjazdowe kreskówki:** „Zwierzofraszki", „Exosquad", „Zabójczy smok"
17.00 **„Rodzina Potwornickich"** (12) - serial kom. USA
17.25 **„Potwór z bagien"** (59) - serial przyg. USA
17.50 **Ukryta kamera** - pr. rozr.
18.15 **„Moje drugie ja"** (39) - serial sf USA
18.40 **W akcji** - mag.
19.05 **„Szczury nabrzeża"** (4) - austral. serial sens.
20.00 **„Wojna o Jessicę"** - bryt. film obycz., 1993, reż. John Kent Harrison, wyk. Susan Dey, David Keith, Michael Ontkean, Amanda Plummer (88 min)
21.45 **„Trzej muszkatelowie"** - film obycz. USA, 1992, wyk. Richard Pryor, Flynn Pryor, Juan Perez, Reynaldo Rey (95 min)
23.25 **„McCall"** (65) - serial sens. USA
0.10 **„Wojna o Jessicę"** (powt.)
1.45 **„Trzej muszkatelowie"** (powt.)
3.15 **Teleshopping**

POLSAT

6.00 **Piosenka na życzenie**
7.00 **„Power Rangers"** (5) - serial sf USA
7.25 **Polityczne graffiti** - pr. publicyst.
7.40 **„MacGyver"** (23) (powt.)
8.35 **„Xena, wojownicza księżniczka"** (54) (powt.)
9.25 **„Graczykowie"** (33) - pol. serial kom.
9.55 **„Aniołek z piekła rodem"** (5) - serial kom. USA
10.20 **„Czułość i kłamstwa"** (11) (powt.)
10.50 **„Dziki księżyc"** (27) (powt.)
11.40 **„Cud miłości"** (57) (powt.)
12.35 **„Słodka trucizna"** (131) - serial obycz.
13.35 **Zerwane więzi** - talk show
14.00 **Macie co chcecie** - pr. rozr.
15.00 **„Pokemon"** (6) - serial anim.
15.30 **Informacje**
15.45 **EUROTEL** - mag.
15.55 **„MacGyver"** (24) - serial sens. USA
16.45 **„Xena, wojownicza księżniczka"** (55) - serial przyg. USA
17.35 **„Cud miłości"** (58) - telenowela
18.30 **Informacje**
18.55 **Hoop Sport Magazyn**
19.00 **„Dziki księżyc"** (28) - telenowela
20.00 **„Czułość i kłamstwa"** (12) - pol. serial obycz.
20.30 **„13 Posterunek"** (7) (powt.)
21.05 **„Miłość puka do drzwi"** - melodram. bryt., 1998, reż. Brad Turner, wyk. Leslie Hope, Rick Peters, Sherry Miller, Natasha Greenblatt (90 min)
21.30 **Losowanie LOTTO i Szczęśliwego Numerka** (w przerwie filmu)
22.55 **Informacje i biznes informacje**
23.15 **Prognoza pogody**
23.20 **Polityczne graffiti** - pr. publicyst.
23.35 **„Przyjaciele"** (66) - serial kom. USA
0.05 **„Kojak"** (59) - serial krym. USA
1.00 **Na każdy temat** - talk show
2.00 **Muzyka na BIS**
5.00 **Zakończenie programu**

TVN

5.40 **Ekstra Wizjer** (powt.)
6.00 **„Kamila"** (87) - serial obycz.
6.45 **Telesklep**
7.00 **„Potęga miłości"** (22) - telenowela
7.50 **„Hutch Miodowe Serce"** (17) - serial anim.
8.15 **„Podróż do serca świata"** (23) - serial anim.
8.40 **„Walter Melon"** (48) - serial anim.
9.05 **„Przyjaciel Bob"** (47) - serial anim.
9.30 **„Dzika przyroda"** - serial dok. USA
10.25 **Telesklep**
11.25 **Rozmowy w toku** (powt.)
12.05 **„Miasteczko"** (11) (powt.)
12.45 **Trafiony, zatopiony** - pr. rozr.
13.45 **„Hutch Miodowe Serce"** (17) - serial anim.
14.10 **„Podróż do serca świata"** (23) - serial anim.
14.35 **„Walter Melon"** (48) - serial anim.
15.05 **„Krok za krokiem"** (48) - serial kom. USA
15.30 **Milionerzy** (powt.)
16.15 **„Virginia"** (9) - telenowela
17.10 **Wybacz mi** (powt.)
18.15 **Rozmowy w toku** (powt.)
19.00 **TVN Fakty**
19.25 **Ekstra Wizjer** - mag. sensacji i rozrywki
19.45 **Sport**
19.50 **Pogoda**
20.00 **„Niesamowity jeździec"** - western USA, 1985, reż. Clint Eastwood, wyk. Clint Eastwood, Michael Moriarty, Carrie Snodgress, Christpher Penn (130 min)
22.10 **„Detektyw"** - serial dok.
22.40 **TVN Fakty**
22.50 **„Akademia Policyjna"** (10) - serial kom. USA
23.40 **„Na barowych stołkach"** (7) - serial kom. USA
0.10 **Tenbit.pl** - mag. internetowy
1.10 **„Mancuso"** (8) - serial sens. USA
1.55 **„Tajne służby"** (8) - serial dok. USA
2.40 **Big Brother Noc** - pr. rozr. do rana

TV 4

6.25 **Strefa P** - pr. muz.
7.00 **Super VIP** - pr. muz.
7.30 **Muzyczne listy** - mag. muz.
8.20 **Serial animowany**
8.45 **„Eek! stravaganza"** (2) - serial anim.
9.15 **„Bobby kontra wapniaki"** (41) - serial anim.
9.45 **Amazonki** - reality show
10.45 **„Stan wyjątkowy"** (6) (powt.)
11.45 **„Na Południe"** (19) (powt.)
12.40 **„Młody Indiana Jones"** (5) - serial przyg. USA
13.40 **Drogówka** - mag. policyjny
14.10 **Strefa P** - pr. muz.
14.45 **Muzyczne listy** - mag. muz.
15.45 **„Super Mario Brothers 2"** (3) - serial dla dzieci
16.15 **„Gęsia skórka"** - serial anim.
16.45 **„Bieg po szmal"** (8) - serial kom. USA
17.15 **Amazonki** - reality show
17.45 **Dziennik**
18.00 **Program publicystyczny**
18.15 **„Różowa Pantera"** - serial anim.
18.30 **„Oni, ona i pizzeria"** (11) - serial kom. USA
19.00 **„Na Południe"** (20) - kanad. serial sens.
20.00 **„Świat według Kiepskich"** (12) „Rolki, czyli total gigant" - pol. serial kom.
20.30 **Amazonki** - reality show
21.30 **„Żyje się tylko dwa razy"** (powt.)
23.40 **Amazonki** - reality show
0.25 **„Wakacyjny morderca"** - thriller niem.-USA, 1977, reż. Sigi Rothemund, wyk. Claudia Michelsen, Miroslav Nemec (93 min)

Anna (C. Michelsen), porzucona przez męża lektorka ekipy telewizyjnej, przygotowującej reportaż o nieuchwytnym mordercy kobiet, odbiera telefony z pogróżkami. Policja uważa, że zdradzona żona kłamie, chcąc odzyskać względy małżonka.

2.15 **Spotkajmy się** - pr. rozr.
2.45 **Muzyczne listy** - mag. muz.
3.45 **Muzyczny VIP** - mag. muz.
4.20 **Zakończenie programu**

HOROSKOP

KOZIOROŻEC. Dzień – choć trochę męczący, powinien być bardzo udany, a Ty od rana do wieczora będziesz w dobrej formie.

WODNIK. Możesz się znaleźć w dziwnej sytuacji, ale unikaj niedomówień i staraj się od razu wyjaśnić sprawę.

RYBY. Twoje zainteresowanie płcią przeciwną i nawzajem będzie się nasilać. Dziś możliwe zawarcie nowej znajomości.

BARAN. Uporządkuj swoje sprawy finansowe – bo teraz podjęte decyzje okażą się dla Ciebie bardzo korzystne.

BYK. To bardzo pomyślny dzień i nie musisz się niczego obawiać, ale bacznie obserwuj ludzi, z którymi pracujesz.

BLIŹNIĘTA. Masz teraz niewielu sprzymierzeńców w realizacji swych zamiarów. Licz więc tylko na siebie. Dasz radę.

RAK. Będziesz przyciągał uwagę ludzi i jeśli chcesz pokazać, co potrafisz, dziś jest na to odpowiednia chwila.

LEW. Stosunki partnerskie mogą być napięte. Nie bądź podejrzliwy i nie posądzaj bliskiej osoby o nieszczerość.

PANNA. Wspaniały dzień, który może przynieść miłe wydarzenia i sukcesy w różnych dziedzinach. Działaj rozsądnie.

WAGA. Ktoś może mieć zdanie odmienne od Twojego, co wprawi Cię w niezbyt dobry nastrój. Przemyśl to, co usłyszysz.

SKORPION. W tym dniu zajmij się sprawami partnerskimi. Twój związek uczuciowy będzie satysfakcjonujący.

STRZELEC. Domowe inwestycje wymagać będą sporych nakładów finansowych. Decyzję musisz podjąć w ciągu najbliższych dni.

Krzyżówka nr 164

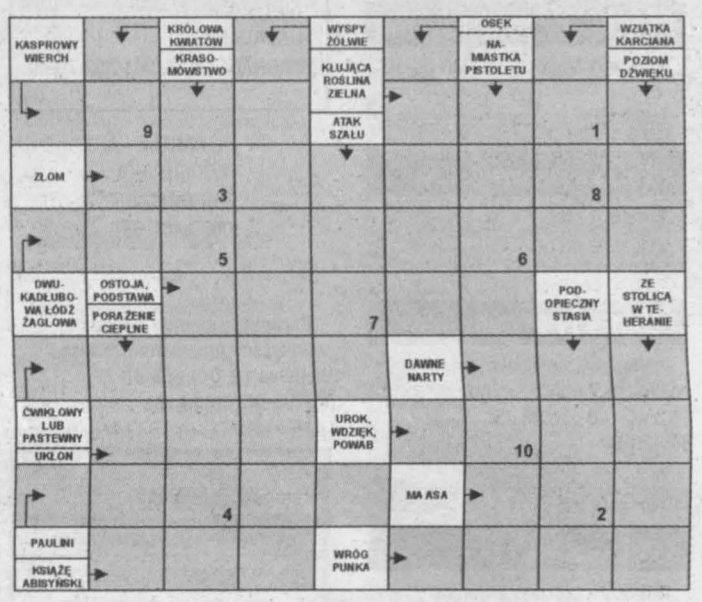

Litery z pól ponumerowanych od 1 do 10 utworzą rozwiązanie. **/M. Ch./**

Odczytane rozwiązanie prosimy przysłać (lub doręczyć) pod adresem redakcji „ED" w Kielcach wyłącznie na karcie pocztowej w terminie 7 dni od daty numeru.

Pomiędzy prawidłowe odpowiedzi rozlosujemy nagrodę książkową. Na karcie pocztowej z rozwiązaniem należy dopisać: „Krzyżówka nr 164".

Rozwiązanie krzyżówki nr 140: Autotransformator.

Pogoda, wtorek, 17 lipca

Pogodę kształtuje wolno przemieszczający się na wschód, aktywny, chłodny front atmosferyczny. Po południu, zachodnia część kraju dostawać się będzie w obszar podwyższonego ciśnienia. Z zachodu napływa chłodna i wilgotna masa powietrza polarnomorskiego

Zachmurzenie duże, z przelotnymi opadami deszczu i burzami. Widzialność dobra. Wiatr z północnego zachodu, umiarkowany do dość silnego, do 24 km/h. W czasie burz porywisty, do 90 km/h. Spadek ciśnienia. Warunki biometeorologiczne niekorzystne.

	Jutro min	Jutro max	Pojutrze min	Pojutrze max
Kielce	16	26	14	23
Skarżysko	16	26	14	23
Sandomierz	16	26	14	23
Busko	16	26	14	23
Włoszczowa	16	26	14	23

1
Zachmurzenie duże do umiarkowanego, z opadami przelotnymi deszczu i burzami. Widzialność dobra do bardzo dobrej. Lokalnie mgły. Wiatr z północnego zachodu, umiarkowany do dość silnego, do 23 km/h. W czasie burz porywisty, do 90 km/h. Temp. maks. w dzień od 20 do 22 stopni. Temp. min. w nocy od 13 do 15 stopni. Spadek ciśnienia. Warunki biometeorologiczne niekorzystne.

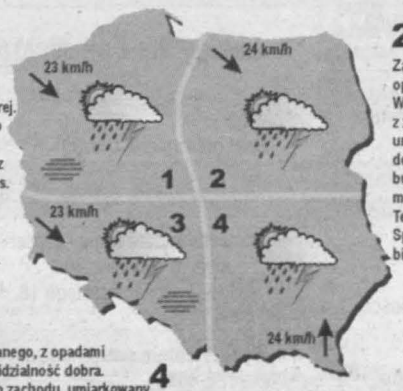

2
Zachmurzenie duże, z przelotnymi opadami deszczu i burzami. Widzialność dobra. Wiatr z zachodu i północnego zachodu, umiarkowany do dość silnego, do 24 km/h. Lokalnie, w czasie burz porywisty, do 90 km/h. Temp. maks. w dzień od 26 do 30 stopni. Temp. min. w nocy od 16 do 19 stopni. Spadek ciśnienia. Warunki biometeorologiczne niekorzystne.

3
Zachmurzenie duże do umiarkowanego, z opadami przelotnymi deszczu i burzami. Widzialność dobra. Lokalnie mgły. Wiatr z północnego zachodu, umiarkowany do dość silnego, do 23 km/h. W czasie burz porywisty, do 90 km/h. Temp. maks. w dzień od 21 do 23 stopni. Temp. min. w nocy od 14 do 15 stopni. Wahania ciśnienia. Warunki biometeorologiczne niekorzystne.

4
Zachmurzenie duże, z opadami przelotnymi deszczu i burzami. Widzialność dobra. Wiatr z południa, umiarkowany do dość silnego, do 24 km/h. W czasie burz porywisty, do 90 km/h. Temp. maks. w dzień od 25 do 30 stopni. Temp. min. w nocy od 15 do 19 stopni. Spadek ciśnienia. Warunki biometeorologiczne niekorzystne.

PROG - MET

Temperatura w Kielcach

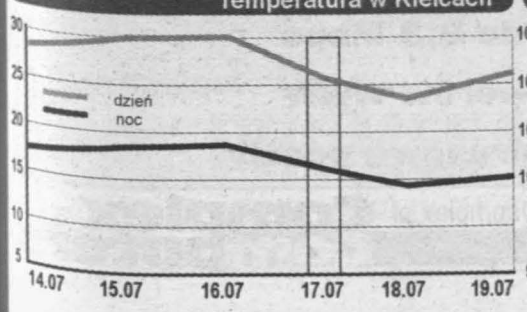

Ciśnienie w Kielcach

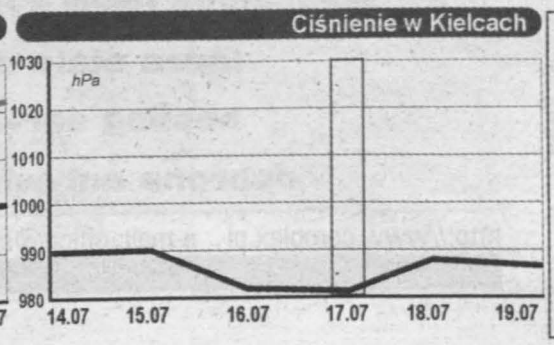

Echo Dnia 30 lat
gazeta poranna 1971-2001

Częstotliwości stacji słyszalnych w regionie:

RMF	88,2, 100,3
RdC	89,1
AVE	90,7
BIS	92,3
WAWA	95,5
PROGRAM III	96,2
TAK	98,0, 106,5
FAMA	100,8
KIELCE	101,4
LELIWA	104,7
ZET	105,3
REKORD	106,2
RADOM	106,9
MARYJA	107,2
PLUS	107,9

Uśmiech numeru

Wędkarz złowił malutkiego szczupaka. Popatrzył na niego uważnie, wrzucił z powrotem do wody i powiedział:
- Wracaj do domu, a jutro przypłyń tu z rodzicami.

/s/

http://sbc.wbp.kielce.pl

Alarm, Alarmy - CEBOX

Profesjonalne alarmy, szlabany - Koncesja MSWiA. Kielce, Polna 7, 041/368-23-68.

wz5311

Alarmy-Hurtownia STALEWSKI

Alarmy - dom - firma, domofony, systemy nadzoru, sprzedaż hurtowa, detaliczna. Kielce, Jagiellońska 9, 041/345-56-76.

ob1174

Alarmy SEZAM

Alarmy + Monitoring + Ochrona. Własna stacja monitorująca, załogi patrolowo - interwencyjne, 041/368-86-55.

ok3090

ARGOS - alarmy

Kielce, 1 Maja 72, tel. 346-05-30.

0134

ARGOS - monitoring

Kielce, 1 Maja 72, tel. 346-05-30.

0135

ARGOS - ochrona fizyczna

Kielce, 1 Maja 72, tel. 346-05-30.

0136

ARGOS - telewizja

Kielce, 1 Maja 72, tel. 346-05-30.

0137

Cebox - TV Przemysłowa

Profesjonalne systemy obserwacyjne, videodomofony, kontrola dostępu, Kielce, 368-23-68.

wz5310

Kserokopiarki

ISO 9001, „Promont-Serwis", 041/366-10-91.

wz5375

Marketing polityczny

Sukces wyborczy - profesjonalne doradztwo, 0602-470-166, kama73@poczta.wp.pl

dr80750

Oprawa obrazów - RAMKA

Najlepiej! Najtaniej! Chęcińska 14.

es83

Szycie kołder

Czyszczenie pierza, 041/345-27-93.

dr79207

BUDOWNICTWO

ANTYWŁAMANIOWE
DRZWI
GERDA
FIRMUS
KIELCE, ul. Paska 6
041/362-91-00

jw3317

Automatyka - bramy, 041/366-19-17.

ok3092

Blachy trapezowe - 10 typów - producent, 041/331-49-62.

mr332

Bramy garażowe - 6 typów - produr ıt, 041/362-64-72.

mr331

Budorem - doradztwo, sprzedaż, wykonawstwo. Docieplanie ścian, poddaszy. Elewacje, rigipsy, remonty. Montaż okien, parapetów. c.o., sanitaria, oczyszczalnie. Salon wystawowo-informacyjny - Kielce, Otrocz 7, 041/369-19-96.

kk19117

Kostka brukowa wibroprasowana, bloczki, ogrodzenia, 041/302-13-14.

dr80322

Okna, drzwi antywłamaniowe. „Elmix", Grunwaldzka 28, 041/345-18-60.

jw3316

Okna: PCV, drewniane, dachowe, drzwi, parapety, żaluzje, rolety, profesjonalny montaż. Raty.Drokplast, Kielce, Nowa 5, 041/361-71-90.

ok3088

Panele podłogowe, ścienne, MDF, PCV, unikatowe wzornictwo - szeroki wybór! Ceny hurtowe. Vinyl-Plus, Wrzosowa (róg Hauke-Bosaka), 041/362-05-00.

ok3084

PANELE
* PODŁOGOWE
* ŚCIENNE
* UKŁADANIE
* ZAGNAŃSKA 71, 041/362-70-40.

ok3086

PANELE
PODSUFITKA
ZAGNAŃSKA 7
0609-461-631.

mr344

Parapety - marmur naturalny, syntetyczny, aglomarmur. Kielce, Wspólna 19, 041/368-47-77, 307-35-06. Producent.

ok3083

Parapety, producent, 041/362-05-00.

ok3085

Przegrywanie na DVD, 041/345-47-91.

dr80752

LOKALE

AAA AD-Drągowski, 041/368-24-34.

mo636

AAA BON-Posesor, 041/366-05-89, www.posesor.pl

mr330

AAA Info-Dom, 041/344-59-83.

mr320

AAA „Lokum", 041/344-22-48.

dr80506

AAA Medium - 041/368-07-74.

ok3111

AAA Optimum. Nieruchomości, 041/344-17-41.

wz5335

AAA Partner - nieruchomości, 041/344-98-98.

dr80206

AAA „Piasecki&Górecka", 041/343-04-35.

wz5340

Agencja Plus, 041/368-08-73.

wz5334

Do wynajęcia kawalerka - KSM, 041/368-77-63.

dr80597

Do wynajęcia lokal 30 m², zaplecze, plac, media (ul. 1 Maja), 0604-263-433.

mr346

Dwupokojowe: Podkarczówka, Chęcińska, Ślichowice, Centrum, Uroczysko, Barwinek - sprzeda Biuro Mieszkaniowe, 041/361-65-12.

wz5388

„Eurodom", 041/343-13-17.

dr80761

Wynajmę 204 m², parter, plac Wolności, 041/369-08-73.

dr80774

MEDYCYNA

Alkoholowe odtruwanie, Esperal, 0604-137-235.

dr80604

Esperal, 041/302-53-68.

dr80444

Ginekolog - leczenie, zabiegi, Łódź, 0602-335-083.

kk18846

Ginekologia - doświadczeni specjaliści, 0603-189-873.

kk18755

Viagra, 048/366-91-02, 0604-529-343.

rr1074

Viagra, 0607-419-480.

dr78892

MOTORYZACJA

AAA AAA AAA AAA „0001 Abar". Każde powypadkowe kupię, 0602-222-709.

mr242

AAA AAA AAA AAA *0001* „Abar" powypadkowe kupię, 0602-599-678.

mr317

AAA Auta uszkodzone, rozbite, spalone kupię, 0604-520-669.

mr278

Alufelgi, opony: nowe, używane. Naprawa felg. Tarnowska 32, 041/361-88-96.

mr321

Autoszyby „Autofenix" Kielce, Wrzosowa 25, 041/361-61-71. Radom, Warszawska 115, 048/333-27-00. Szewce 39 k. Kielc, 041/346-52-05.

mr328

Autoszyby. Kielce, 041/361-57-17.

mr329

Haki holownicze, 041/361-57-04.

dr79638

Samochody zachodnie - części oraz serwis. Krakowska 204, 041/346-42-41; Słowackiego 18, 041/361-12-94.

mr326

Wypożyczalnia samochodów, 0602-126-407.

dr80726

Wypożyczalnia samochodów, całodobowo - tanio, 041/362-06-20.

dr77411

Wypożyczalnia samochodów, całodobowo - tanio, 041/362-06-20.

mr225

NAPRAWY

AAA AAA AAA inż Piekarski. Naprawa telewizorów, magnetowidów, 041/332-23-31, 0602-786-041.

mr334

AAA Automatycznych pralek, lodówek, 041/331-22-32.

wz5336

Automatyczne pralki, 041/332-37-46.

dr80220

Lodówek, zamrażarek, 041/361-35-77.

dr80688

NAUKA

BUDOWLANKA
Kielce, Jagiellońska 90
041/346-16-00
● LICEUM OGÓLNOKSZTAŁCĄCE +INFORMATYKA
● TECHNIKUM
* Budowlane
* Urządzeń Sanitarnych
* Drzewne
* Mechaniczne
* Samochodowe
* Elektryczne
* Telekomunikacyjne
* Żywienia Zbiorowego
* Handlowe
● SZKOŁY ZAWODOWE 2-letnie
● SZKOŁY POLICEALNE

ob1173

CENTRUM KSZTAŁCENIA DOROSŁYCH
Podklasztorna, 041/345-85-88
● TECHNIKUM
- SAMOCHODOWE
- POLIGRAFICZNE
- TELEKOMUNIKACYJNE
- FRYZJERSKIE
- BUDOWLANE
- ŻYWIENIA ZBIOROWEGO
● LICEUM
- EKONOMICZNE
- HANDLOWE
- OGÓLNOKSZTAŁCĄCE
● POLICEALNE
- FARMACEUTYKA
- TURYSTYKA
- BANKOWOŚĆ
- TELEKOMUNIKACJA
- ADMINISTRACJA
- FINANSE, RACHUNKOWOŚĆ.

mr268

Computex - wakacyjne kursy komputerowe, 041/344-32-02.

wz5342

EDUKATOR
041/368-07-66
POLICEALNE STUDIUM INFORMATYCZNE

wz5343

Fundacja Szkolna „Ekonomik" Kielce, Langiewicza 18. Kształcenie eksternistyczne i w formie zaocznej: Liceum Ekonomiczne, Ogólnokształcące, Handlowe po ZSZ, Policealne Studium Ekonomiczne (ciekawe kierunki), tel. 361-80-66.

kk18904

Marksoft - kursy komputerowe, 041/343-12-52.

wz5339

„Ochroniarz" - Szkoła Pracowników Ochrony (uprawnienia publiczne) - nabór Kielce, Kościuszki 5, 041/344-39-82.

dr80361

Policealna Szkoła Detektywów i Pracowników Ochrony. Promocja, 041/362-58-09, Kielce, Gagarina 3.

md604

NIERUCHOMOŚCI

Nowy pięknie położony dom pod Kielcami - sprzedam, 0502-672-070.

dr80580

PRACA-SZUKAM

Ford Transit 1,6 t - praca lub współpraca, 0501-715-116.

dr80550

Kierowca A,B,C, praktyka - poszukuje pracy, 041/345-19-82.

dr80753

PRACA-ZATRUDNIĘ

AAA Wiarygodne chałupnictwo bezpośrednio zlecimy, 024/355-72-62.

kk18989

Anglia - zbiory, farmy, 0504-781-385.

kk18988

Chałupnictwo - długopisy, tel. 0103334/317-93-11.

kk19007

Dzeiwczyny 7000/msc, tel. 0605-131-618.

dr80754

Dziennie 150 zł, 024/355-24-06.

kk18747

Hurtownia. Stała, sezonowa, 041/346-49-34.

dr80534

Niepubliczna Szkoła Języków Obcych zatrudni nauczyciela języka angielskiego. Kontakt: 041/275-48-88 w. 10 lub 0603-713-775.

sr81

Panie do promocji reklamy, 0502-465-134.

kn314

Praca we Włoszech, 0039/348-724-12-34.

rr1076

Pracowałeś w Niemczech , Holandii, Austrii odbierz podatek, 012/423-52-32

kk17996

Przyjmę technika dentystycznego specjalizującego się w protezach szkieletowych, 041/346-08-50.

R040740

Przyjmę uczennicę na praktykę fryzjerską, 041/368-23-11.

dr80746

Zatrudnię panie z zakwaterowaniem - Lublin, 0601-299-313.

dr80727

RÓŻNE

AAA Pożyczki, 041/343-80-63.

dr79915

„Agrokop" - hydraulika siłowa. Części zamienne do koparko - spycharek. Kielce, Zagnańska 226, 362-67-36.

wz5326

Atrakcyjne pożyczki bez poręczycieli, Kielce, Piotrkowska 39a/4, 041/343-31-50.

mr375

Eleganckie wesela - tanio! 041/368-11-39.

wz5367

Firma poszukuje 30 osób z nadwagą, 041/369-90-81.

dr80554

Jasnowidzka, 0606-527-723.

dr80757

Pożyczki, 041/343-01-42.

dr80258

Pożyczki, 041/368-50-56.

dr80563

Wesela - bankiety Ambaras-Club, 041/362-58-05, 0601-75-25-55, www.ambaras.club.prv.pl

mr308

SPRZEDAŻ

Duży wybór lamp, żyrandoli, kinkietów, niskie ceny - sklep Słowackiego 2, tel. 041/368-72-37.

dr80717

Fiat 126p ELX (1997), zielony, 041/361-05-53.

dr80775

Garaże blaszaki od 900 zł, 041/263-27-42.

mr334

INTERNET

UL. TARGOWA 18, 25-520 KIELCE, TEL.: (041) 368-06-01, FAX: (041) 368-25-02

połączenia analogowe z numerem 0209350

połączenia ISDN z numerem 0209550

łącza stałe do 2,3 Mbps

hosting serwerów WWW

ochrona antywirusowa poczty

http://www.complex.pl e-mail: office@complex.pl Complex S.A. Computers

http://sbc.wbp.kielce.pl

KRANIK
NOWO OTWARTE
7 DNI W TYGODNIU
CENTRUM WYPOSAŻENIA ŁAZIENEK
KIELECKA FABRYKA MEBLI
KIELCE, ZAGNAŃSKA 232
PRODUCENT MEBLI
ŁAZIENKOWYCH
NAJWIĘKSZY WYBÓR
W WOJEWÓDZTWIE
ŚWIĘTOKRZYSKIM
368-61-49.
wz5324

Schemat wykrywacza metali, tanio, 015/843-86-29.
ww1173

Sklep „Agent": wyposażenie służb mundurowych, akcesoria obronne bez pozwolenia. Nowości bez zezwolenia!!! - wiatrówki gładkolufowe i pistolety z gazem obezwładniającym GLOCK. Kielce, Jagiellońska 65, 368-31-91, 0502-687-533.
kk18947

TOWARZYSKIE

AAA, 041/366-05-71.
dr80478

Ada, 0605-441-436.
dr80602

Adrianna, 0600-180-755.
dr80764

Afrodyta, 041/361-86-27.
dr80779

Atrakcyjna, 0605-442-176, Radom.
rr1077

Beatka, 0603-300-323.
dr80743

Elwira, 0503-789-655.
dr80775

Ewa, 0608-251-206.
dr80781

Inez, 0601-479-176.
dr80770

Magda, 0502-917-260.
dr80718

Marta, 0607-473-996.
dr80623

Misia, 0606-598-496.
dr80755

Monika, 0609-425-838.
dr80721

Ostrowiec, 0504-791-246.
dr80720

Ostrowiec, 0605-465-187.
oo321

Radom, 0607-503-850.
rr1080

Radom, 0608-331-266.
rr1078

Skarżysko, 0600-765-637.
dr80719

TURYSTYKA

AAA „Łysogóry" oferują: kolonie - Pogorzelica, wczasy - Kołobrzeg, Darłówko, Ustroń, Hiszpania, Włochy, Grecja, Chorwacja, 041/366-30-15, 366-24-24.
wz5305

AAA Frankfurt - Mannheim, 041/332-40-08.
dr80123

AAA Kielce - Mannheim, 041/332-47-60.
dr80339

Abex - wynajem 16-osobowych busów. Kielce, 041/344-23-26.
wz5351

Holandia, Belgia, 081/825-92-09.
dr80127

Kielce - Frankfurt - Mannheim, 041/303-83-91.
dr78956

Kolonie, obozy z nauką tenisa ziemnego, jazdy konnej - „Amazonka" Borków k. Kielc, 041/317-19-92.
dr80286

Niemcy, 041/311-72-94.
dr80733

Przejazdy - Monachium - Landau, 041/311-17-33.
dr80521

USŁUGI

AAA Profesjonalna naprawa telewizorów, Kielce, 342-85-83.
mr319

Alarmy, domofony, instalacje elektryczne, 041/362-31-82.
dr80759

Awaryjne otwieranie drzwi, 041/331-29-83.
dr80648

Biuro rachunkowe, 041/361-17-95.
dr80240

Cyklinowanie, 041/361-02-95.
dr80394

Cyklinowanie, 041/346-50-05.
dr80771

Czyszczenie dywanów, tapicerki, 041/345-22-24.
dr80233

Docieplenia, 0602-400-219.
dr80500

Docieplenia, glazura, terakota, 041/362-44-83, 041/332-44-31.
dr80756

Docieplenia, malowanie, remonty, 0606-494-535.
dr80704

Elektroinstalacje - „Trevans", 041/369-25-06.
mr247

Glazura, remonty, 0609-530-031.
dr80514

Hudraulika, glazura, 041/342-25-98.
dr80768

Hydrauliczne, 041/345-67-17, 0603-053-837.
dr79789

Hydrauliczne, 041/361-54-12.
dr80649

Hydrauliczne, 041/332-39-28, 0502-542-071.
dr80724

Krycie dachów, 041/311-33-28.
dr79483

Krycie dachów, 041/345-27-87.
dr79933

Malarska - czysto - gładź - tapetowanie - panele, 041/368-36-66.
dr80608

Malarsko-wykończeniowe usługi, 041/387-34-73.
dr80282

Malowanie - atrakcyjnie, glazura, tapetowanie, 041/366-10-87.
dr80737

Malowanie natryskowe, 041/331-40-34.
dr80723

Malowanie, tapetowanie, szpachlowanie, 041/366-28-71.
dr80762

Panele, 041/366-06-56.
dr80609

PANELE - PROFESJONALNIE, 041/362-70-40.
ak3087

Profesjonalne wylewki wykonywane maszynowo, zacierane mechanicznie, 041/386-56-22, 041/386-59-38, 0604-883-076.
g235

Przeprowadzki, 041/361-94-68, 0601-315-130.
dr80300

Przeprowadzki, 041/366-25-10.
dr80426

ROLETKI TEKSTYLNE
ROLETY ANTYWŁAMANIOWE
MARKIZY
WERTIKALE
KRATY
PRODUCENT:
ALUTECHNIKA
PADEREWSKIEGO 3
041/343-07-03
jw3311

ROLETY ANTYWŁAMANIOWE
ROLOBRAMY
ROLOKRATY
AUTOMATYKA - RADIOSTEROWANIE
Niemiecki system HEROAL
ŻALUZJE
VERTICALE
ROLETKI TEKSTYLNE
Produkcja - montaż - sprzedaż
DIŻALEX, Ściegiennego 219
041/362-12-46, 344-79-94
0142

Roboty ziemne koparkami „Białoruś" RG = 45.00 + VAT. PW „Ceglarek". Kielce, Zagnańska 36, 366-12-08.
wz5355

Rolety, żaluzje, 041/346-12-58.
mr280

Transport 1,8 t, 0607-202-154.
dr80600

- **TYNKI**
- WYLEWKI
- SZPACHLOWANIE
- MALOWANIE

041/361-61-62, 0603-267-168
dr80211

Układamy kostkę brukową, 041/374-54-39.
kn311

Układanie kostki brukowej, 041/342-25-39, 0602-835-883.
dr80765

Więźby dachowe, 041/361-08-56, 0607-475-068.
dr80758

Żaluzje - tanio, 041/369-86-37.
dr80738

Żaluzje, roletki, 041/342-67-52, 0606-452-241.
dr80603

Żaluzje, verticale, roletki - tanio!, 041/366-38-26.
dr80722

WIDEOFILMOWANIE

Cyfrowe studio, 041/331-91-22.
dr80559

Roman, 041/332-30-53.
dr79951

Wideofoto, 041/368-99-62.
dr79306

ZGUBY

Gałka Luiza zgubiła legitymację WSEiA.
dr80745

Gałka Marta zgubiła legitymację Akademii Świętokrzyskiej.
dr80744

Wójcik Mariusz - legitymacja WSEiA.
dr80769

Zgubiono legitymację studenta WSEiA na nazwisko Jankowska Agnieszka.
dr80766

BUMAT
25-701 Kielce, ul. Krakowska 62 (obok stacji CPN, przy wiadukcie), tel./fax (041) 346-17-47
LETNIA PROMOCJA
OKNA
O 34; O 35
DREWNO-890 zł, PCV-721 zł
TRANSPORT GRATIS

L
KIELECKA SZKOŁA JAZDY
ul. Żytnia 1 (Hala Wid.-Sport.)
361-18-97
366-03-79
KURS PRAWA JAZDY
AB
Dopołudniowy - 17.VII (g. 9.00)
Popołudniowy - 20.VII (g. 16.00)
CDE
Sob.-niedz. - 21.VII (g. 13.00)
UWAGA!
ZAPRASZAMY DO NOWEJ SIEDZIBY
KIELCE, UL. ŻYTNIA 1
(HALA WIDOWISKOWO-SPORTOWA)

REKLAMA
OGŁOSZENIA DROBNE I MODUŁOWE
W GAZECIE
Echo Dnia
ZAPRASZAMY
DO NASZYCH BIUR I PUNKTÓW
Biuro Reklamy woj. świętokrzyskie

Kielce
ul. Targowa 18
tel. (041) 343-06-21
tel./fax (041) 332-45-40
e-mail: brio@echo-dnia.com.pl

Busko Zdrój
ul. Partyzantów 27,
I piętro, p. nr 1, budynek Kredyt Banku S.A.
tel. (041) 378-10-21

Jędrzejów
plac T. Kościuszki
DH „Piast", II piętro
tel./fax (041) 386-55-09

Końskie
ul. Łazienna 13
tel./fax (041) 372-20-20

Ostrowiec Świętokrzyski
Miejskie Centrum Kultury
ul. Siennieńska 54
tel. (041) 247-52-31

Skarżysko-Kamienna
ul. Krasińskiego 18
DH „Hermes", III p.
tel. (041) 252-50-16

Starachowice
ul. Radomska 29
tel./fax (041) 275-15-44

Punkty

Chmielnik
PPHU „Amir"
Rynek 11
tel. (041) 354-33-23

Pińczów
BM Art Projekt
ul. 7 Źródeł 8
tel. (041) 357-57-78

Biuro Reklamy

Radom
ul. 25 Czerwca 60
tel./fax (048) 360-05-18

Biuro Reklamy

Sandomierz
ul. Mickiewicza 17a
tel./fax (015) 832-10-69

Stalowa Wola
ul. 1 Sierpnia 12/214
tel./fax (015) 844-87-33

Staszów
róg Armii Krajowej 10
p. 211 (za UMiG)
tel. (015) 864-32-58

Tarnobrzeg
ul. Moniuszki 5/34
tel./fax (015) 823-26-02

Punkty

Opatów
HEWO s.c.
ul. 16 Stycznia 28/5
tel./fax (015) 868-29-93

Biuro Reklamy

Mielec
al. Niepodległości 14/10
tel./fax (017) 583-75-10

POLIFARB DĘBICA
POLIFARB BECKER DĘBICA S.A.
poleca
pełny asortyment farb przemysłowych i budowlanych w tym
NOWOŚCI
JEDYNKA
PREMIUM
HURTOWNIA FARB I LAKIERÓW
PROMESA
25-671 Kielce, ul. Bat. Chłopskich 77, tel/fax. (0-41) 346-30-82÷84

FIAT
Fiat Seicento
już od 19 900,- zł
Na wszystkie modele Fiata oferujemy:
- wysokie upusty - nawet do 6 000,-
- korzystne kredyty - 20% płacisz dziś, 80% za rok - oprocentowanie 0%
- kredyty dewizowe już od 4,07%

SOLO
MASŁÓW
Dąbrowa 350
tel./fax (041) 368-60-06
331-58-04

SOLO
KIELCE
ul. Krakowska 32
tel./fax (041) 361-59-39
361-38-81

INTERCAR
BUSKO ZDRÓJ
ul. Bohs. Warszawy 120
tel. (0-41) 370-14-55

RADCAR
POŁANIEC
ul. Krakowska 13
tel. (0-15) 865-57-77

CENTRUM USŁUG MOTORYZACYJNYCH
STASZÓW
ul. Opatowska 63
tel. (0-15) 864-24-00

http://sbc.wbp.kielce.pl

Zarząd Gminy w Goździe

26-634 Gózd, ul. Radomska 7

ogłasza przetarg nieograniczony na

„WYKONANIE PROJEKTU BUDOWLANO-WYKONAWCZEGO BUDOWY PUBLICZNEJ SZKOŁY PODSTAWOWEJ W KUCZKACH KOLONII WRAZ Z NIEZBĘDNYMI UZGODNIENIAMI I UZYSKANIEM POZWOLENIA NA BUDOWĘ".

Oferty w zamkniętych kopertach należy składać w siedzibie Urzędu Gminy w Goździe, ul. Radomska 7 do 2 sierpnia 2001 r. do godz. 9.50, pokój nr 112.

Komisyjne otwarcie ofert nastąpi 2 sierpnia 2001 r. o godz. 10.00 w siedzibie Urzędu Gminy w Goździe – pokój nr 105 (sala konferencyjna).

Specyfikację istotnych warunków zamówienia można odebrać w Urzędzie Gminy Goździe – pokój nr 102, tel. (048) 320-20-34 lub 320-20-97.

Specyfikacja zawiera konieczne do wypełnienia formularze.

Warunkiem udziału w przetargu jest wniesienie wadium w kwocie 1000 zł.

W przetargu mogą brać udział oferenci nie wykluczeni na podstawie art. 19 i art. 22 ust. 7 spełniający warunki zawarte w art. 22 ust. 2 ustawy o zamówieniach publicznych Dz. U. Nr 76, poz. 344 z 10.04.1994 r. z późniejszymi zmianami oraz warunki dodatkowe.

Kk19072

Posiadasz działkę, pragniesz wybudować dom swoich marzeń?!

Zastosuj nasz nowoczesny system budowlany "MILOKUM", skorzystaj również z naszej promocji oraz możliwości negocjacji cen !

NIE TRAĆ CZASU

ZADZWOŃ DO NAS !

DZIAŁ SPRZEDAŻY BUMA SYSTEM S.A.,
30-415 Kraków, ul. Wadowicka 8W,
tel.: (012) 269-07-74, fax: (012) 269-20-96
www.milokum.com.pl
e-mail: milokum@milokum.com.pl

OGŁOSZENIE O PRZETARGU

Zarząd Gminy w Czarnocinie

podaje do publicznej wiadomości informacje,

że 17.07.2001 r. o godz. 12.00 w siedzibie Urzędu Gminy (sala konferencyjna) odbędzie się drugi przetarg ustny nieograniczony na sprzedaż niżej wymienionych nieruchomości zabudowanych.

1. Nieruchomość położona w Czarnocinie oznaczona jako działka Nr 52/4 o pow. 4.200 m kw. zabudowana budynkiem handlowym, KW – 33490. Część budynku w najmie, jeden lokal użytkowy o pow. 70 m kw. (sprzedaż środków do produkcji rolnej).
Cena wywoławcza nieruchomości – 60.605 zł.
Minimalne postąpienie wynosi 700 zł.
Wadium wynosi – 3.100 zł.

2. Nieruchomość położona w Czarnocinie oznaczona jako działka Nr 52/3 o pow. 4.500 m kw. zabudowana budynkiem magazynowym, KW - 33490.
Cena wywoławcza nieruchomości – 22.050 zł.
Minimalne postąpienie wynosi – 250 zł.
Wadium wynosi – 1200 zł.
Nieruchomości te położone są przy drodze krajowej Krzyż – Działoszyce.

3. Nieruchomość położona w Czarnocinie oznaczona jako działki nr 190/1 i 190/2 o pow. łącznej 2.000 m kw., zabudowana budynkiem byłej poczty (stary Urząd Gminy), KW – Nr 33490.
Część budynku w najmie, jeden lokal użytkowy o pow. 37,35 m kw. (Zakład Usług Pogrzebowych).
Cena wywoławcza nieruchomości – 20.812 zł.
Minimalne postąpienie wynosi – 210 zł.
Wadium wynosi - 050 zł.

4. Nieruchomoś ożona w Michałowicach oznaczona jako działki Nr 170/4 i 171/4 o pow. łącznej 3.600 m kw., zabudowane budynkiem byłej Gromadzkiej Rady Narodowej, KW – 8465.
Część budynku w najmie, jeden lokal mieszkalny o pow. 31,40 m kw.
Cena wywoławcza nieruchomości – 22.820 zł.
Minimalne postąpienie – 230 zł.
Wadium wynosi – 1.150 zł.
Nieruchomość ta położona jest przy drodze powiatowej Ciuślice – Chroberz.

Warunkiem wzięcia udziału w przetargu jest wniesienie wadium na konto Urzędu Nr 8911147-6275-3670 Rach. – 0 w Krakowskim Banku Spółdzielczym w Ciuślicach lub w kasie Urzędu Gminy do godz. 12.00 to jest do godziny otwarcia przetargu.

Wadium wpłacone przez nabywcę zostanie zaliczone na poczet ceny nabycia nieruchomości. Nabywca, który przed terminem podpisania umowy notarialnej nie ureguluje ceny nabycia, względnie nie stawi się u notariusza w terminie wyznaczonym na podpisanie umowy sprzedaży, tarci prawo do nabycia nieruchomości oraz wpłacone wadium.

Wadium wpłacone przez pozostałych uczestników przetargu zostanie zwrócone po zakończeniu przetargu.

Kk19110

Zarząd Miasta Radomia

informuje,

że w Urzędzie Miejskim w Radomiu przy ulicy Kilińskiego 30, zgodnie z art. 35 ustawy z dnia 21.08. 1997 r. o gospodarce nieruchomościami (tekst jednolity Dz. U. z 2000 r. Nr 46 poz. 543) wywieszony został wykaz nieruchomości, położonych w Radomiu przy ulicach:

1. Sygietyńskiego
2. Paderewskiego
3. Żeromskiego
4. Al. Wojska Polskiego
5. Wilczej

Przeznaczonych do zbycia.

kk19109

Biuro Reklamy poleca

we WTORKI od 20.00

NAJWIĘKSZE KONCERTY GWIAZD ROCKA

w

radio TAK 96,0 FM 106,5 FM

i zaprasza do reklamy
tel./fax (041) 362-09-50
e-mail: reklama@radiotak.com.pl

Świętokrzyskie Przedsiębiorstwo Robót Drogowych „TRAKT" Sp. z o.o. Kielce z siedzibą w Górkach Szczukowskich

posiada do upłynnienia niżej wymienione urządzenia.

1. Walec wibracyjny ciągniony (gładki) A 12 rok. prod. 1988, cena 8.000 zł
2. Suwnica bramowa SB - 8 ZP rok. prod. 1979, cena 25.000 zł
3. Suwnica jednobelkowa Q - 5T rok prod. 1981, cena 14.000 zł
4. Zagęszczarka krocząca WZK - 10 rok. prod. 1979, cena 1.000 zł
5. Zagęszczarka krocząca WZK - 10 rok prod. 1980, cena 1.000 zł
6. Żuraw samochodowy ADK - 70 rok prod. 1977, cena 10.000 zł
7. Zespół prądotwórczy 250kVA; 85 ZPP-78H12, cena 5.000 zł
8. Zespół prądotwórczy 55kVA, ZE 400/8, cena 2.000 zł
9. Wiertnica drogowa na podwoziu, cena 500 zł
10. Kabina na samochód ciężarowy typ „Pogotowie techniczne", cena 500 zł
11. Zbiornik na cement, bez pokrywy od betoniarni BPK100 l, cena 1.000 zł
12. Sortownik otaczarki TELTOMAT V3S, cena 4.000 zł
13. Zasobnik czterokomorowy kruszywa od otaczarki TELTOMAT V3S, cena 3.000 zł
14. Tor jezdny wózka otaczarki TELTOMAT V3S, cena 2.000 zł
15. Bęben suszarki TELTOMAT V3S, cena 5.000 zł

Wszystkie ceny do negocjacji.

Zainteresowani proszeni są o kontakt z Działem Głównego Mechanika w siedzibie firmy lub telefonicznie (0-41) 345-28-18; 345-28-19 wewn. 127.

KK19084

Zarząd Miasta Radomia

ogłasza publiczny przetarg pisemny

na sprzedaż samochodu ciężarowego, skrzyniowego marki LIAZ, rok produkcji 1985, nr rej. ROD 3941, cena wywoławcza 7.730 zł.

Oferty pisemne należy składać osobiście w terminie do 31 lipca 2001 r. do godziny 10.00 w siedzibie Urzędu Miejskiego w Radomiu, ul. Kilińskiego 30, pokój 309.

Otwarcie ofert nastąpi 31 lipca 2001 r. o godz. 11.00 w siedzibie Urzędu, pokój 309.

Bliższe informacje udzielane są pod nr telefonu 36-20-461.

Pojazd można oglądać od poniedziałku do piątku w godz. Od 10.00 do 15.00 w siedzibie MZDiK ul. Kalińska 4/8.

Wadium w wysokości 10% ceny wywoławczej, tj.773 zł należy wpłacić w kasie Urzędu Miejskiego, pokój 335, II p. (ul. Kilińskiego 30) najpóźniej w przeddzień otwarcia ofert. Wadium przepada na rzecz sprzedawcy, jeżeli żaden z uczestników licytacji nie zaoferuje ceny nabycia równej co najmniej cenie wywoławczej.

Wadium przepada na rzecz sprzedawcy, jeżeli oferent, którego oferta zostanie przyjęta uchyli się od zawarcia umowy.

Sprzedawcy przysługuje prawo swobodnego wyboru oferty, jeżeli uczestnicy przetargu zaoferowali tę samą cenę.

Wadium złożone przez oferentów, których oferty nie zostaną przyjęte, zostanie zwrócone bezpośrednio po dokonaniu wyboru oferty, a oferentowi, którego oferta zostanie przyjęta, zostanie zarachowane na poczet ceny.

Ponadto, sprzedawca nie ponosi odpowiedzialności za ukryte wady pojazdu i zastrzega sobie prawo unieważnienia przetargu bez podania przyczyny.

Zarząd Miasta Radomia

kk19112

Zarząd Miasta i Gminy w Skalbmierzu

ogłasza przetarg nieograniczony

na przewóz dzieci szkolnych do Gimnazjum i Szkoły Podstawowej w Skalbmierzu w roku szkolnym 2001/2002.

Specyfikację istotnych warunków zamówienia można odebrać w Zespole Administracyjno Finansowym Placówek Oświaty w Skalbmierzu, ul. Szkolna 3.

Składanie ofert do 31 lipca 2001 roku do godz. 10.00 w Zespole Administracyjno Finansowym Placówek Oświaty w Skalbmierzu, ul. Szkolna 3.

Otwarcie ofert nastąpi w 1 sierpnia 2001 roku o godz. 9.00 w Urzędzie Miasta i Gminy Skalbmierz, ul. Kościuszki 1.

kk19107

Zarząd Gminy w Klimontowie

ul. Zysmana 1, 27-640 Klimontów

tel. (015) 866-10-06, fax (015) 866-18-47

ogłasza przetarg nieograniczony

na wykonanie budowy linii napowietrznej oświetlenia ulicznego, podwieszenia przewodu oświetleniowego w istniejącej linii napowietrznej oraz zabudowę opraw sodowych w pasie drogi powiatowej nr 320 w miejscowości Przybysławice, gm. Klimontów (długość – 463 m. b., 5 sztuk betonowych słupów, 5 sztuk lamp).

Termin realizacji – 3 tygodnie od daty podpisania umowy.

Specyfikację istotnych warunków zamówienia w cenie 12,20 zł można otrzymać za zaliczeniem pocztowym lub w siedzibie zamawiającego.

Termin składania ofert oraz wniesienia wadium w wysokości 2.000 zł – upływa 8 sierpnia 2001 r. o godz. 10.00.

Otwarcie ofert 8 sierpnia 2001 r. o godz. 11.00 w siedzibie zamawiającego.

W przetargu mogą wziąć udział oferenci nie wykluczeni na podstawie art. 19 i art. 22 ust. 7, którzy spełniają warunki zawarte w art. 22 ust. 2 ustawy o zamówieniach publicznych oraz spełniają wymogi specyfikacji istotnych warunków zamówienia.

kk19108

Miejski Zarząd Budynków w Kielcach

ogłasza przetarg nieograniczony (ofertowy)

na najem lokali użytkowych znajdujących się w budynkach przy ulicach:

1. Jana Pawła II nr 17 o powierzchni 59,05 m kw.
2. Piekoszowskiej nr 39 o powierzchni 72,79 m kw.
3. Kościuszki nr 14 o powierzchni 103,56 m kw.
4. Zagórskiej nr 3 o powierzchni 121 m kw.

Warunkiem przystąpienia do przetargu jest wpłacenie do 26 lipca 2001 r. wadium w wysokości :
Ad 1. 4.000 zł
Ad 2. 4.500 zł
Ad. 3. 4.000 zł
Ad 4. 8.000 zł
na konto nr 10601305-3300000-538-11 Bank Przemysłowo Handlowy S.A. II Oddział Kielce.

Zapoznanie się z warunkami przetargu dostępnymi w M.Z.B. w Kielcach, ul. Paderewskiego nr 20, III piętro.

Lokale można oglądać w dniach:
Ad 1. 17 lipca 2001 r. w godz. 12.00-13.00
Ad 2. 18 lipca 2001 r. w godz. 12.00-13.00
Ad 3. 19 lipca 2001 r. w godz. 12.00-13.00
Ad 4. 20 lipca 2001 r. w godz. 12.00-13.00

Oferty w zalakowanych kopertach można składać do 26 lipca 2001 r. do godz. 15.30.

Otwarcie kopert nastąpi 27 lipca 2001 r o godz. 10.00. w siedzibie Miejskiego Zarządu Budynków w Kielcach, ul. Paderewskiego nr 20, III piętro.

Rozstrzygnięcie przetargu nastąpi w terminie 7 dnia od dnia otwarcia kopert, uczestnik , który wygra przetarg traci wadium w przypadku odmowy zawarcia umowy najmu lokalu.

Zastrzega się prawo swobodnego wyboru oferenta lub unieważnienia przetargu bez podania przyczyn.

kk19114

Energetyka Cieplna miasta Skarżysko-Kamienna Sp. z o.o. z siedzibą przy ul. 11-go Listopada 7 w Skarżysko-Kam. tel. (041) 25-10-466, 25-10-472

zaprasza do składania ofert na:

„ Wykonanie zabezpieczenia antykorozyjnego i antyzawisowego zasobników opału kotła WR-25 w Centralnej Ciepłowni w Skarżysku-Kam. -szt.1 , wg. opracowanej technologii."

- Opracowana technologia do wglądu w siedzibie Spółki.
-Szczegółowych informacji udziela Dział Techniczny tel. wew. 111, 113.
-Termin składania ofert do dnia 31.07.2001 r. do godz. 15.00
- Rozpatrzenie ofert nastąpi w dniu 01.08.2001 r.
-Energetyka cieplna m. Skarżysko-Kam. zastrzega sobie prawo unieważnienia wyboru oferty bez podania przyczyny.

ŻYWE RYBY
karp
pstrąg
szczupak

„FO-MAX" Sp. z o.o. KIELCE
• MARKET ul. Podklasztorna 117 A (tel. 041/345-23-69)
• MARKET ul. Prosta 32 (tel. 041/368-78-02)

OKNA
THERMOPLAST
*Sprawdź nowe ceny.
Przy zakupie okien ubezpieczenie mieszkania GRATIS
Radom, ul. Waryńskiego 10/14
tel. (048) 360-20-50, 360-25-51
360-25-50
Kielce, ul. Jagiellońska 9
tel. (041) 346-18-93, 346-18-49

http://sbc.wbp.kielce.pl

STRATEGICZNY KOLPORTER

Kieleccy szczypiorniści zagrają pod nowym szyldem

Wczoraj odbyło się uroczyste podpisanie umowy sponsorskiej pomiędzy firmą „Kolporter" a Klubem Sportowym Strzelec Lider Market. W myśl umowy zespół szczypiornistów grał będzie pod szyldem Kolporter Lider Market, a do zarządu klubu i Rady Sponsorów wejdzie po jednym przedstawicielu strategicznego sponsora.

Ze strony „Kolportera" umowę podpisali prezes Krzysztof Klicki i Wiesław Tkaczuk, a ze strony klubu - prezes Andrzej Jung. Podpisano też umowę o przedłużeniu współpracy pomiędzy klubem a firmą „Formaster".

- Chcemy, aby nasza firma była widoczna w kieleckim środowisku i dlatego wspomagamy lokalny sport. Udowodniliśmy nieraz, chociażby wprowadzając do ekstraklasy kobiecy zespół piłki ręcznej, że dotrzymujemy obietnic. Teraz cel mamy jasny: trzeba powalczyć o mistrzostwo Polski, a potem dobrze zaprezentować się w Lidze Mistrzów - powiedział prezes Klicki.

Żaden z prezesów nie chciał zdradzić jakie pieniądze przekazywać będzie „Kolporter" klubowi. Prezes Klicki stwierdził, że udział „Kolportera" w budżecie klubu jest „znaczący" i że wydatki na męskiego szczypiorniaka są porównywalne do tych, jakie ponosi firma utrzymując dwusekcyjny klub (piłka ręczna kobiet i brydż) KSS Kolporter. Umowa została podpisana na czas nieokreślony. Do końca roku zespół będzie grał pod nazwą Kolporter Lider Market, albo jeśli firma „Lider Market" nie przedłuży umowy, to być może pozostanie jeden człon nazwy, ale działacze pozyskają drugiego sponsora. Prezes Klicki nie wykluczył też możliwości połączenia obu stowarzyszeń i utworzenia sportowej spółki akcyjnej, w której działałaby sekcje szczypiorniaka kobiet i mężczyzn, ale podkreślił, że nastąpi to jedynie wtedy, kiedy będzie to opłacalne ze sportowego, organizacyjnego i finansowego punktu widzenia. - Mamy teraz w Kielcach trzy zespoły występujące w najwyższych klasach rozgrywek i wszystkie grają pod szyldem Kolportera. Wkrótce pomyślimy jaką kolejną dyscypliną się zainteresować - mówił z uśmiechem prezes Klicki.

Fot. S. Stachura

Prezes Kolportera Krzysztof Klicki składa podpis na umowie sponsorskiej.

Wieczorem odbył się towarzyski mecz piłki nożnej, w której reprezentacja firmy „Kolporter" spotkała się z drużyną złożoną z zawodników i działaczy Kolportera Lider Market. Zwyciężyła drużyna strategicznego sponsora 7:3. Przed meczem wręczono odznaki zasługi kilku działaczom piłki ręcznej. Złotą odznakę otrzymał Marek Adamczak, a srebrne - Sławomir Bursztajn, Andrzej Bryk, Stanisław Iwański, Ryszard Barchan, Marian Urban i Robert Kołomański.

Dziś w Wiedniu odbędzie się losowanie pierwszych rund europejskich pucharów w piłce ręcznej. Europejska Federacja Piłki Ręcznej (EHF) dokonała rozstawienia drużyn w poszczególnych pucharach.

W tym sezonie w Pucharze EHF, w którym grać będzie Kolporter Lider Market, nie będzie rundy wstępnej. 22 zespoły, w tym kielecki, zagrają od razu w rundzie pierwszej. W drugiej do zwycięzców dwumeczów dołączy jeszcze 20, a w trzeciej - 8 drużyn. To, od której rundy zaczyna się grę, zależy od rankingu prowadzonego przez EHF. Polska wśród mężczyzn zajmuje w nim 18 miejsce.

W pierwszej rundzie rozstawiono 12 zespołów: Kolportera Lider Market oraz UHC Uniqa Stockerau (Austria), Union Beynoise (Belgia), University Gomel (Białoruś), SKP Frydek Mistek (Czechy), US Creteil Handball (Francja), Filippos Verias (Grecja), RK Mladost Bogdanci (Macedonia), Van der Voort Quintus (Holandia), Dinamo Bukareszt (Rumunia), Cankaya Bel Ankara (Turcja), Portowik Jużnyj (Ukraina).

Nie rozstawione są: Zeljeznicar Sarajewo (Bośnia i Hercegowina), SPE Strovolos Nikozja (Cypr), HC Kehra Tallin (Estonia), HC Tallas (Estonia), HC Mamuli Tbilisi (Gruzja), Shevardeni STU Tbilisi (Gruzja), Haukar Hafnarfjördur (Islandia), Army SK Ryga (Łotwa), Lusis Akademikas Kowno (Litwa), HB Dudelange (Luksemburg). Na drużynę z tej grupy trafi kielecki klub, chyba że trafi do jedynej pary z drużyn rozstawionych.

Pierwsza runda odbędzie się w dniach 8 i 9 września (pierwszy mecz) oraz 15 i 16 września (rewanż).

Od drugiej rundy udział w Pucharze EHF rozpoczynają: Moslavina Kutina (Chorwacja), GOG Gudme (Dania), Cadagua Galdar (Hiszpania), THW Kiel (Niemcy), Pestszentlörinc Elektromos Sport (Węgry), AS Pallamano Papillon Conversano (Włochy), Bodö HK (Norwegia), ABC Braga (Portugalia), Lukoil-Dynamo Astrachań (Rosja), Kadetten Schaffhausen (Szwajcaria), Idrottsföreningen Ystad HC (Szwecja), Jugopetrol Zeleznicar Nis (Jugosławia). W tej rundzie w Pucharze EHF rozpocznie grę także 8 zespołów, które odpadły w eliminacjach Ligi Mistrzów. Mecze tej fazy odbędą się w terminach 6 i 7 oraz 13 i 14 października.

Od razu w trzeciej fazie znalazły się: RK Brodomerkur Split (Chorwacja), FC Barcelona (Hiszpania), TBV Lemgo (Niemcy), Wallau-Massenheim Frankfurt (Niemcy), SC Pick Szeged (Węgry), Drammen HK (Norwegia), Prule 67 Ljubljana (Słowenia), RK Sintelon (Jugosławia). Pierwsze mecze - 10 i 11 listopada, rewanże - 17 i 18 listopada.

Mirosław ROLAK, Paweł KOTWICA

Im bliżej, tym gorzej!

- **Holc znowu w Olsztynie**
- **Batata nie trenował**
- **Kowalski w gipsie**
- **Gorszkow rozmawiał z KSZO**

Nieciekawie wygląda sytuacja kadrowa KSZO Ostrowiec na pięć dni przed inauguracją rozgrywek ekstraklasy. Zbigniew Kowalski ma nogę w gipsie, problemy z mięśniami brzucha - Przemysław Cichoń, a uraz torebki stawowej - Daniel Grębowski. W dodatku wczoraj w treningach beniaminka nie uczestniczyli Sergio Batata i Paweł Holc. Ten drugi stracił cierpliwość do ostrowieckich działaczy i wyjechał do Olsztyna.

- Mam już dość podróży z Ostrowca do Olsztyna i życia w niepewności. Do pierwszego meczu zostało pięć dni, a ja nie wiem na czym stoję. Podpisałem wprawdzie kontrakt z KSZO - bo naprawdę bardzo chciałem znowu grać w waszym regionie - ale będzie on nieważny, jeśli kluby nie dojdą do porozumienia. Na razie będę chyba trenował ze Stomilem. Nie mam wyjścia - powiedział rozgoryczony Holc. Nieoficjalnie dowiedzieliśmy się, że Stomil wycenił Pawła na milion złotych, KSZO jest skłonne zapłacić 400 tysięcy. - Na arbitraż się nie zgodzę, bo za dużo zawdzięczam Stomilowi. Niech ta sprawa będzie załatwiona w cywilizowany sposób - dodał zawodnik.

Przypomnijmy, że w podobny sposób KSZO stracił Benedykta Noconia. Przedstawiciele Groclinu - widząc brak działania ze strony ostrowieckiego klubu - kazali „Benkowi" natychmiast dołączyć do zespołu Groclinu. Wczoraj Nocoń uzgodnił już warunki kontraktu z zespołem z Grodziska, dziś ma go podpisać.

Z KSZO nie trenował też wczoraj Sergio Batata. Pojawiły się obawy, czy przypadkiem nie wybrał się do Wodzisławia na trening miejscowej Odry. - Nie było mnie w Ostrowcu, ponieważ w Łodzi musiałem załatwić prywatne sprawy - wyjaśnił Brazylijczyk. - Zresztą powiadomiłem o tym kierownika drużyny. We wtorek rano powinienem już być na treningu KSZO. Chcę grać w ostrowieckim zespole, bo czuję się w nim znakomicie. Słyszałem, że zainteresowała się mną Odra Wodzisław, ale ze mną nikt w tej sprawie nie rozmawiał. Chyba że z panem Ptakiem, ale nic mi na ten temat nie wiadomo.

Jakby tych problemów było mało, wczoraj okazało się, że stoper Zbigniew Kowalski na dziesięć dni musi włożyć nogę w gips. - Po sobotnim sparingu z Ceramiką - mimo że grałem tylko 45 minut - dokuczał mi straszny ból. Nie mogłem chodzić. Pojechałem więc do doktora kadry Stanisława Machowskiego. Powiedział, że na dziesięć dni muszę usztywnić nogę. To sprawy przeciążeniowe. Dobrze, że zdecydowałem się na jeszcze jedno usg, bo mogło mi się przytrafić to, co Jackowi Zielińskiemu. Mogło dojść do zerwania ścięgna Achillesa i wtedy pauzowałbym minimum pół roku - powiedział Kowalski.

Nadal nie jest wyjaśniona sprawa Jarosława Popieli. - Dziś poznaliśmy stanowisko Orlenu. Trochę różni się ono od naszego. Rozmowy będą jednak kontynuowane - wyjaśnił Józef Antoniak, menażer KSZO.

Wczoraj na rozmowach w Ostrowcu przebywał Łukasz Gorszkow, wychowanek Staru Starachowice, ostatnio grający w GKS Katowice. Ma on na koncie ponad 200 spotkań w ekstraklasie i 6 bramek. - Rozmawiałem z panem Antoniakiem. Przedstawiłem swoje warunki. Wszystko powinno się wyjaśnić w ciągu najbliższych 24 godzin. Chciałbym wrócić w rodzinne strony, ale to nie zależy tylko ode mnie - dodał Łukasz.

Tymczasem menażer Józef Antoniak, zapytany o cel wizyty Gorszkowa, znów udał zaskoczonego. - Pan Gorszkow był zobaczyć stadion KSZO - odpowiedział.

Wczoraj dwuletni kontrakt z ostrowieckim klubem podpisał Przemysław Cichoń. Druga optymistyczna wiadomość to taka, że Marek Sokołowski jest już zdolny do gry. Będzie do dyspozycji szkoleniowca na mecz z Wisłą Kraków.

Im bliżej inauguracji, tym sytuacja kadrowa KSZO jest coraz trudniejsza. O atmosferze w zespole przed zbliżającym się meczem z mistrzem Polski napiszemy jutro.

Dorota KUŁAGA

Kontrolnie z Tłokami

Dziś o godzinie 11 na stadionie przy ul. Szczepaniaka w Kielcach trzecioligowi piłkarze KKP Korona zmierzą się w towarzyskim meczu piłkarskim z drugoligowymi Tłokami Gorzyce.

W kieleckiej drużynie testowany będzie Wojciech Ziółkowski. 25-letni lewy pomocnik Naprzodu Jędrzejów był jednym z najskuteczniejszych strzelców IV ligi w poprzednim sezonie, zdobył 15 bramek. **/SAW/**

Może dzisiaj?

Najprawdopodobniej dziś wyjaśni się definitywnie sprawa ewentualnego awansu Lafarge Nida Gips Kielce do II ligi. Dziś Marek Pałus, prezes Polskiego Związku Koszykówki, wspólnie z przedstawicielami Wydziału Gier i Dyscypliny działającym przy PZKosz. mają zadecydować, kto zagra w nadchodzącym sezonie w tej klasie rozgrywkowej.

Termin zgłaszania zespołów do II ligi upłynął 15 lipca. Jak się nieoficjalnie dowiedzieliśmy, do rozgrywek nie zgłosiły się dwa kluby. Gdyby działacze z centrali przyjęli opcję, że do zgłoszonej dziesiątki dołączyłyby dwa zespoły trzecioligowe z drugiego miejsca z turniejów finałowych, to sprawa awansu kieleckiego klubu byłaby prawie przesądzona. Kolejna opcja to przeniesienie klubów uczelnianych, czyli AZS-ów do pierwszej Ligi Akademickiej. Wtedy miejsc do podziału byłoby jeszcze więcej. To są wersje optymistyczne. Jest jeszcze jedna wersja, która jeżeliby przeszła, to dla kieleckiego klubu byłaby fatalna - zmniejszenie drugiej ligi z 12 do 10 zespołów.

Przedstawione wersje będą dzisiaj brane pod uwagę na naradzie w PZKosz. Która zwycięży? **/EVA/**

Dobra promocja Starachowic

W historii piłkarskich Superpucharów Polski mecz, który w minioną niedzielę rozegrali na stadionie starachowickiego Staru mistrzowie Polski - Wisła Kraków i zdobywcy Pucharu Polski - Polonia Warszawa, należał z pewnością do ciekawszych, najbardziej dramatycznych i choćby ze względu na temperaturę... gorących.

Niemal wszyscy, którzy zaryzykowali słoneczny udar mózgu zasiadając na trybunach w upalne popołudnie, mogli być ze swego wyboru zadowoleni i nawet ekipa przegranych, czyli warszawska Polonia, nie robiła z porażki tragedii. Obie drużyny zużyły podczas spotkania niemal 500 litrów napojów.

Prezes chwali, „Franek" obiecuje...

- Naprawdę jest się z czego cieszyć przed rozpoczynającym się piłkarskim sezonem. Szukaliśmy miejsca, które ze względu na bliskość do Warszawy i Krakowa nie byłoby uciążliwe dla obu zespołów. Starachowice poradził nam członek Zarządu PZPN Stanisław Bobkiewicz (ostrowczanin, który piłkarską karierę rozpoczynał w Starze - dop. autor). Wiem, że przez ostatni miesiąc trwały tu intensywne prace nad obiektem, które dały wspaniałe rezultaty - stwierdził prezes PZPN Michał Listkiewicz.

Właśnie od upału rozpoczynała się tego dnia niemal każda rozmowa i nie inaczej widział sprawę król strzelców I-ligowego sezonu 2000/2001 Tomasz Frankowski. - To z pewnością nie była aura, w której można było sprzedać wszystko, co udało się nam wypracować podczas pobytu w Szwajcarii i Francji. Profesjonalista musi się jednak dostosować do każdych warunków i myślę, że w większości przypadków właśnie tak dzisiaj było. Liczę, że już za tydzień, w Ostrowcu, pogoda będzie dla nas łaskawsza... - stwierdził Tomasz Frankowski, który w niedzielę częściej dogrywał piłkę kolegom niż sam strzelał.

Rekordy

Walczące do upadłego jedenastki z Krakowa i Warszawy poważnie zbliżyły się do rekordu bramek strzelonych w pojedynkach superpucharowych. Siedem goli na stadionie Staru ustępuje jedynie rezultatowi 6:4, którym warszawska Legia zapewniła sobie to trofeum w spotkaniu z ŁKS (1994 r.). Zapewne rekordowe było natomiast spożycie wody, powodowane tropikalną aurą. Każdy z zespołów zużył podczas spotkania 25 zgrzewek napojów, po 9 litrów każda. Razem 450 litrów, nie licząc tego, co ekipy zabrały z sobą do Starachowic. Niestety, były również ofiary wysokiej temperatury. Na naszych oczach, tuż po meczu zasłabł około 40-letni kibic ze Starachowic. Na marginesie okazało się, że godzina rozegrania spotkania (starachowiccy działacze zarzekali się, że podyktowała ją transmitująca mecz Wizja TV) była jednak zbyt wczesna.

* * *

Zadowoleni z meczu powinni być również przedstawiciele wiosek dziecięcych SOS. Rozsądna cena biletów (5 i 10 zł) spowodowała, że stadion Staru zapełnił się dawno tu nie spotykaną liczbą widzów (poza gromadką „dzikusów" ze stolicy zachowywali się oni w większości bardzo dobrze).

Grzegorz BIEŃ

Jezierski nie odmawia?

Po dwóch godzinach obrad wczorajszego walnego zebrania sprawozdawczo-wyborczego Orlicza Suchedniów wiadomo, że jest duża nadzieja, by najstarszy klub naszego województwa w dalszym ciągu sponsorował Andrzej Jezierski.

Nie odmówił on kandydowania do zarządu klubu. Zapewnił, że jeśli Orlicza wesprą zapowiadane dwie firmy (w tym jedna ze stolicy), uczyni to i on.

/G.B./

Mało konkretów

Koneccy szczypiorniści spotkali się z Zarządem MKS

W nie najlepszych humorach opuszczali wczorajsze spotkanie z zarządem szczypiorniści MKS Końskie. Wprawdzie działacze zapewnili piłkarzy beniaminka ekstraklasy, że wkrótce podpiszą z każdym z nich kontrakty i wypłacą zaległe premie, ale jak na razie nie wiadomo na jakich warunkach będą grać w nadchodzącym sezonie.

Wczoraj oficjalnie przedstawiono nowego trenera, którym jest Edward Strzabała. Były trener Krzysztof Latos będzie pracował w Kolporterze Lider Market Kielce. Obsada stanowiska trenera to właściwie jedyny konkret, jaki mieli działacze MKS do zakomunikowania zawodnikom. W kwestii zaległych premii oraz podpisania z zawodnikami kontraktów będzie coś wiadomo dopiero za kilka tygodni. Wszystko rozbija się o pieniądze, których w Końskich nie ma i nie wiadomo kiedy - i czy w ogóle - działacze je znajdą. - Przyzwyczailiśmy się, że stale mamy kłopoty finansowe, ale zawsze jakoś sobie radziliśmy. Tak będzie i teraz. Musimy przede wszystkim mieć pieniądze na obóz, bo przygotowania do sezonu w tej klasie rozgrywek muszą być solidne - zapewniał wiceprezes Jarzy Makuch.

Fot. S. Stachura

Trener Edward Strząbała potrafił natchnąć optymizmem swych nowych podopiecznych.

Tymczasem trwa remont hali. Zostanie wymienione oświetlenie i poprawiony parkiet, a na początku sezonu pojawi się nowy zegar. **/mir/**

http://sbc.wbp.kielce.pl

Echo sportowe

Spał jak w Japonii

Bartosz Kizierowski już w Fukuoce

Wczoraj w Fukuoce rozpoczęły się IX Pływackie Mistrzostwa Świata. Nasz kraj w Japonii będzie reprezentować czworo zawodników - Bartosz Kizierowski z Ludowego Klubu Sportowego Delfin Połaniec oraz Otylia Jędrzejczak, Agata Korc i Mariusz Siembida.

Chociaż ceremonia otwarcia została zaplanowana na piątek, wczoraj rano rozdano już pierwsze medale w pływaniu długodystansowym. Zdobyli je reprezentanci Włoch - Viola Valli (1.23,00) i Luca Baldini (0.55,37), wygrywając rywalizację na 5 kilometrów na otwartym akwenie.

Mistrzostwa świata po raz pierwszy odbywają się na kontynencie azjatyckim. Nasz region będzie miał w Japonii swojego reprezentanta - 24-letniego Bartosza Kizierowskiego, który od niedawna reprezentuje barwy LKS Delfin Połaniec. Zawodnik, trenujący na co dzień w Berkeley, pod okiem Mike'a Bottoma, wczoraj rano dotarł do Japonii. W Fukuoce wystartuje na dwóch dystansach - na 50 metrów stylem dowolnym (eliminacje z soboty na niedzielę) oraz na 100 m st. dowolnym (w następnym tygodniu, w nocy ze środy na czwartek).

- To będą moje drugie mistrzostwa świata na długim basenie. W Sao Paulo byłem po naukę, teraz liczę na to, że trochę „namieszam" w czołówce - powiedział nam popularny „Kizier".

Fot. W. Dziewic

Bartosz Kizierowski

Kizierowski jest dobrze przygotowany do mistrzostw, co potwierdził na mityngu w Santa Clara. Przypomnijmy, że wygrał tam na 50 m st. dowolnym, wyprzedzając mistrza olimpijskiego z Sydney, Amerykanina Anthony Ervina.

- Przed Fukuoką syn trenował bardzo ciężko, po 6-7 godzin dziennie - powiedział Wojciech Kizierowski. - Przez ostatni tydzień Mike Bottom trochę mu odpuścił. Zrobił za to eksperyment. Bartek „żył po japońsku", to znaczy kładł się spać o godzinie czwartej nad ranem, a wstawał w południe. Wszystko po to, żeby w Fukuoce nie mieć problemów z aklimatyzacją.

/dor/

ERA BELGA

Jacques Rogge nowym przewodniczącym Międzynarodowego Komitetu Olimpijskiego

Belg Jacques Rogge został wczoraj wybrany nowym przewodniczącym Międzynarodowego Komitetu Olimpijskiego podczas poniedziałkowej sesji w Moskwie. Rogge zastąpił Hiszpana Juana Antonio Samarancha, który kierował ruchem olimpijskim przez 21 lat.

Wśród rywali Rogge'a byli: Richard W. Pound (Kanada), Anita DeFrantz (USA), Kim Un-yong (Korea Południowa) i Pal Schmitt (Węgry).

Gdy Samaranch otrzymał zalakowaną kopertę, zawierającą rezultat wyborów, w Sali Kolumnowej zapanowała absolutna cisza. Hiszpan wyciągnął kartkę i uśmiechnięty wypowiedział tradycyjną formułę: „Nowym przewodniczącym MKOl. jest... Jacques Rogge". Ostatnie słowa Samarancha utonęły w ogłuszającym aplauzie.

Jacques Rogge

Urodził się 2 maja 1942 roku w Gandawie w Belgii. Jest doktorem medycyny, chirurgiem, specjalistą w zakresie medycyny sportowej. W szpitalu w Gandawie prowadził oddział chirurgii ortopedycznej. Wykładał również medycynę sportową na Wolnym Uniwersytecie w Brukseli. Włada holenderskim, francuskim, angielskim, niemieckim i hiszpańskim. Ma żonę i dwoje dzieci. Żeglarz, uczestniczył w Igrzyskach Olimpijskich w Meksyku (1968 r.), w Monachium (1972) i w Montrealu (1976) w klasie finn. Mistrz świata i dwukrotny wicemistrz świata. 16 razy zdobywał mistrzostwo Belgii. Rugbista, mistrz Belgii. Dziesięciokrotnie występował w reprezentacji Belgii. Członek MKOl. od 1991 roku.

Okazało się, że Rogge po prostu znokautował rywali. W drugiej rundzie wyborów uzyskał 59 głosów. Kim Un-yong otrzymał 23, a Pound 22 głosy. Schmitt zakończył tę rundę z wynikiem 6 głosów.

- Z całego serca dziękuję za powierzone mi zaufanie. Obiecuję, że będę bardzo ciężko pracował dla MKOl. i całego ruchu olimpijskiego - powiedział Rogge w wystąpieniu inauguracyjnym. Nowy przewodniczący MKOl. wspominał także swoje pierwsze spotkanie z Juanem Antonio Samaranchem.

- Podczas igrzysk w Moskwie byłem szefem Misji Olimpijskiej. Niespodziewanie zostałem wtedy zaproszony do ambasady hiszpańskiej, gdzie spotkałem Samarancha, wybranego kilka dni wcześniej na stanowisko przewodniczącego. Zrobił na mnie ogromne wrażenie, które nie opuściło mnie do dzisiaj. Od niego nauczyłem się przede wszystkim polityki sportu.

Po przemówieniu inauguracyjnym, Rogge w uznaniu zasług Samarancha wręczył mu najwyższe odznaczenie olimpijskie - złoty Order Olimpijski.

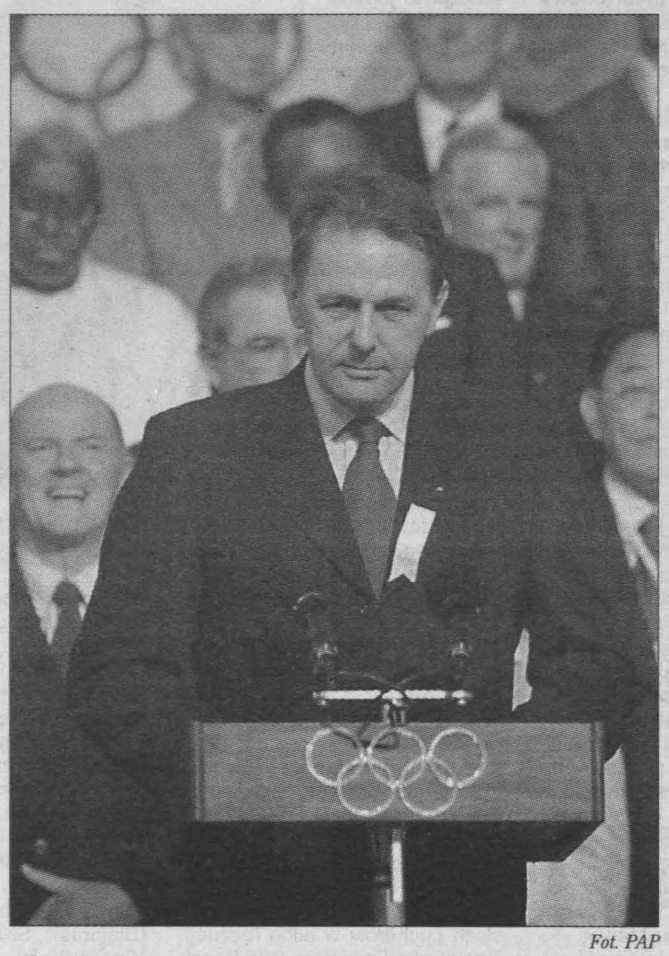

Fot. PAP

Przemawia nowo wybrany prezydent MKOl. Belg Jacques Rogge.

Poniedziałkowy wybór Belga Jacquesa Rogge'a na stanowisko przewodniczącego Międzynarodowego Komitetu Olimpijskiego był bardzo dobrą decyzją członków Komitetu - wynika z komentarzy przedstawicieli różnych środowisk. Viviane Reding, komisarz Unii Europejskiej do spraw kultury i sportu uważa, że wybór Jacquesa Rogge'a na stanowisko przewodniczącego przyczyni się do lepszego współdziałania MKOl. i UE.

Zadowolony z wyników głosowania był prezydent Międzynarodowej Federacji Lekkiej Atletyki (IAAF) Lamine Diack, według którego nowy przewodniczący jest „znakiem ciągłości w ruchu olimpijskim". - Światowa lekkoatletyka, podstawowy filar ruchu olimpijskiego, składa najlepsze życzenia nowemu prezydentowi. Mamy nadzieję, że współpraca IAAF i MKOl. będzie teraz tak ścisła jak nigdy przedtem - mówił Diack. Satysfakcji z wyboru Belga nie ukrywał Ruben Acosta, prezydent Międzynarodowej Federacji Siatkówki, a jednocześnie członek MKOl., który powiedział, że Rogge „zasługuje na to, by decydować o losach ruchu olimpijskiego". Odchodzący ze stanowiska przewodniczącego Międzynarodowego Komitetu Olimpijskiego, po 21 latach sprawowania tej funkcji, Juan Antonio Samaranch zanotował osobisty sukces - członkiem MKOl. został wybrany jego syn Juan Antonio junior. Dotychczas w 107-letniej historii MKOl. - członkami tej organizacji zostało dziewięciu synów i jedna córka byłych członków MKOl. **/PAP/**

Najszybszy etap

Brożyna liczy na góry

Rosjanin Siergiej Iwanow z włoskiej grupy Fassa Bortolo wygrał wczoraj w Aix-les-Bains dziewiąty etap Tour de France. Żółtą koszulkę lidera zachował Australijczyk Stuart O'Grady (Credit Agricole), który finiszował na szóstym miejscu.

Iwanow zwyciężył po samotnym finiszu, wyprzedzając o kilkanaście sekund dwóch towarzyszy ucieczki - Hiszpana Davida Etxebarrię (Euskaltel) i Australijczyka Bradleya McGee (La Francaise des Jeux).

Peleton stracił do zwycięzcy 24 sekundy, a przyprowadził go Niemiec Erik Zabel. Etap rozgrywany był od startu w bardzo ostrym tempie. Przez pierwszą godzinę kolarze pokonali 50,5 km, a na całej trasie (185 km) zwycięzca uzyskał przeciętną 46,68 km/godz.

Decydująca akcja zainicjowana przez McGee i Etxebarrię rozpoczęła się na 36 kilometrze. Po około 20 km dołączył do prowadzącej dwójki Siergiej Iwanow i już w trzech szybko powiększali przewagę nad główną grupą.

Dystans między prowadzącymi wynosił już ponad 8 minut, ale w końcówce mocno pracowali kolarze Bonjour i Telekomu, niwelując stratę do kilkudziesięciu sekund. Nie udało się im jednak dogonić czołówki. Iwanow, markujący zmęczenie długą akcją, zaskoczył swych towarzyszy atakiem na 9 km przed metą i dojechał do finiszu sam, z przewagą kilkunastu sekund nad Etxebarrią i McGee oraz 24 sekund nad pierwszą dużą grupą. W tej grupie znalazł się lider - Stuart O'Grady oraz obaj Polacy - Tomasz Brożyna z grupy iBanesto com. i Piotr Wadecki (Domo). Iwanow, który przed trzema laty wygrał Tour de Pologne, nie krył swej satysfakcji. - To mój rewanż za ubiegły rok, kiedy nie było mi dane przejechać nawet jednego kilometra - powiedział nawiązując do wykluczenia go z Tour de France 2000 w przeddzień startu z powodu podwyższonego hametokrytu. Iwanow twierdzi, że ubiegłoroczna decyzja była sędziowską pomyłką. - To był błąd sędziów - dodał - ale nie chcę już do tego wracać.

Dziś odbędzie się pierwszy alpejski etap Tour de France z Aix-les-Bains do L'Alpe d'Huez (209 km). Na trasie znalazły się przełęcze Madeleine (2000 m n.p.m., 114 km) i Glandon (1924 m n.p.m., 156 km), a metę zlokalizowano na wysokości 1860 m n.p.m.

Wyniki 9 etapu: 1. Siergiej Iwanow (Rosja/Fassa Bortolo) - 3:57.48, 2. David Etxebarria (Hiszpania/Euskaltel) - 16 s straty, 3. Bradley McGee (Australia/La Francaise) - 17, 4. Erik Zabel (Niemcy/Telekom) - 24, ... 13. Piotr Wadecki (Pol/Domo Farm Frites), 53. Tomasz Brożyna (Polska/iBanesto.com) - obaj ten sam czas. **Klasyfikacja generalna:** 1. O'Grady - 38:55.30, 2. Francois Simon (Francja/Bonjour) - 4.32 min., 3. Bram De Groot (Holandia/Rabobank) - 21.16, 4. Andriej Kiwiliew (Kazachstan/Cofidis) - 22.07, ... 23. Lance Armstrong (USA/US Postal) - 35.19, 26. Jan Ullrich (Niemcy/Telekom) - 35.46, 38. Brożyna - 37.56, 43. Wadecki - 38.17. **/SAW, PAP/**

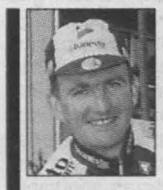

Komentuje „Brożka"

Na 9 etapie jechało mi się dobrze. Od początku były ataki, a ten decydujący nastąpił na ostrym podjeździe. Ja miałem się zabierać do ucieczek, ale takich, w których „idzie większa grupka". Peleton na początku zlekceważył dwójkową, a potem trójkową akcję, na ostatnich kilometrach ruszyli kolarze grupy Bonjour, ale nie udało się już dojść uciekinierów. Rozpoczynają się góry i mam nadzieję, że w końcu i naszą grupę będzie widać na trasie. Jak na razie z iBanesto ja zajmuję najwyższą lokatę.

W SKRÓCIE

Bitwa kibiców

Czterdziestu dwóch kibiców zostało zatrzymanych przez policję po awanturach, jakie wywołali kibice piłkarskich zespołów Austrii Wiedeń i Bayernu Monachium w czasie i po meczu towarzyskim tych zespołów. Wśród zatrzymanych przeważają kibice mistrza Niemiec.

Kobylański i Wichniarek

Andrzej Kobylański, wychowanek KSZO Ostrowiec strzelił jedną bramkę dla swojego zespołu - Energie Cottbus w wygranym 4:1 (1:0) meczu sparingowym z drużyną 1. FC Magdeburg. Z kolei Artur Wichniarek strzelił dwie bramki dla drugoligowej Arminii Bielefeld w przegranym 2:3 (1:0) meczu sparingowym z występującym w Bundeslidze FC Koeln.

Szymczyk w Groclinie

Artur Szymczyk będzie w nadchodzącym sezonie występował w Groclinie Dyskobolii Grodzisk Wielkopolski. 25-letni obrońca ostatnio grał w Widzewie Łódź.

Szymczyk był jednym z najlepszych zawodników Widzewa w poprzedniej rundzie rozgrywek.

Agassi najbogatszy

Triumfator pierwszego tegorocznego turnieju wielkoszlemowego - Australian Open, Amerykanin Andre Agassi jest najbogatszym tenisistą w tym sezonie. Od stycznia zarobił już 1 636.896 dolarów. W klasyfikacji tej Agassi wyprzedza lidera rankingu ATP „Entry System", Brazylijczyka Gustavo Kuertena i finalistę ubiegłotygodniowego turnieju w Gstaad - Hiszpana Juana Carlosa Ferrero.

/opr. SAW/

Multi Lotek

2, 4, 8, 11, 23, 30, 32, 42, 50, 57, 58, 59, 61, 65, 66, 67, 70, 74, 75, 78.

Numerek

6 (11, 34, 42, 43).

MEBLE NAPRAWDĘ NA KAŻDĄ KIESZEŃ!
SALON MEBLOWY TRZY KOLORY
KIELCE, OS. SŁONECZNE WZGÓRZE 33, TEL. 368 66 65, FAX 331 81 86

Redaktor prowadzący wydania: Janusz KANIA, asystent prowadzącego: Marek PIÓRECKI

Redaguje kolegium: Stanisław WRÓBEL - redaktor naczelny (368-00-12), Anna MAZUR - zastępca redaktora naczelnego, Janusz KANIA - sekretarz redakcji, Paweł MIJAS, Krzysztof KOWALIK, - zastępcy sekretarza redakcji (tel. 368-22-08). adres e-mail l-sty@echo-dnia.com.pl. **Adres redakcji: 25-520 Kielce 12, skr. 131, ul. Targowa 18, fax: 368-22-18. Działy: informacji** - tel. 368-00-88, **publicystyczny** - tel. 368-58-73, **łączności z czytelnikami** - tel. 368-22-19, **sportowy** - tel. 368-22-09, **Biuro Reklam i Ogłoszeń** Kielce, ul. „Targowa 18 - tel. 343-06-21, fax 332-45-40, **oddział radomski:** dyrektor oddziału: Sławomir BAĆKOWSKI, kierownik redakcji Jerzy WLAZŁO, 26-600 Radom, ul. 25 Czerwca 60, tel./fax 36-00-518, 36-35-356, 36-00-470, 34-02-450, **oddział podkarpacki:** dyrektor oddziału: Czesław HAŁAJ, **Stalowa Wola**, ul. 1 Sierpnia 12, p. 214 (II piętro), tel./fax 844-87-33, 844-82-55, tel. 844-87-90, kierownik redakcji: Grażyna SZAFIŃSKA, **Tarnobrzeg** ul. Moniuszki 5/34, tel. 823-26-02, **oddział w Mielcu**, al. Niepodległości 14/10, hotel „Wisłoka" I p., tel. 583-75-10, **oddział w Busku Zdroju**, ul. Partyzantów 27, tel. 378-10-21; **oddział w Końskich**, ul. Łazienna 13, tel. 372-20-20; **oddział w Starachowicach**, ul. Radomska 29, tel. 275-15-44, fax 275-33-33; oddział w **Ostrowcu Świętokrzyskim**, Biuro Reklam i Ogłoszeń, ul. Siennieńska 54, tel./fax 2475231, oddział w **Staszowie** ul. Armi Krajowej 10 p. 211, tel. 864-32-58, oddział w **Sandomierzu**, ul. Mickiewicza 17A, tel. 832-10-69, **oddział w Skarżysku** - DH „Hermes", II p., ul. Krasińskiego 18, tel. 25-25-016, oddział w **Jędrzejowie** D.H. „Piast" - pl. Kościuszki 8, tel. /fax 386-55-09, Rok XXV, ISSN 0137-902X, nr indeksu 35-0087. Prenumeratę prowadzą wszystkie oddziały „Ruchu" i urzędy pocztowe. Redakcja nie odpowiada za treść reklam i ogłoszeń. Redakcja nie zwraca tekstów nie zamówionych oraz zastrzega sobie prawo ich redagowania i skracania.
WYDAWCA: „Echo Media" sp. z o. o., 25-520 Kielce 12, ul. Targowa 18. **Prezes wydawnictwa: Krzysztof ZDEB**. **Druk:** „Drogowiec" Sp. z o.o., Kielce, ul. Sienna 2.

http://sbc.wbp.kielce.pl