EGZEMPLARZ OBOWIĄZKOWY
WBP w Kielcach
do 450/98

Echo Dnia

WYDANIE KIELECKIE 2

Czwartek, 27 listopada 1997 r. Nr 274 (6501) Cena 70 groszy

Przeczytaj zanim odpalisz

Wybierasz się w trasę, chcesz bezpiecznie dojechać do celu - przeczytaj! Dziś rozpoczynamy cykl porad dla kierowców i użytkowników dróg. Będziemy informować na bieżąco naszych Czytelników o stanie dróg, utrudnieniach w ruchu i zagrożeniach. Będą też rady fachowców dotyczące użytkowania samochodów.

Czytaj na str. 14

ECHO KIEROWCÓW

Przeczytaj w piątek „Echo Dnia"

„Super-Relaks" aż 64 strony!

*** Operacje bez skalpela.** Niesamowity reportaż z operacji przeprowadzanych w Polsce przez najsłynniejszego specjalistę z Filipin.

*** Aktorzy prosto z armii.** Jak żołnierze z Kielc kręcili film z Pasikowskim.

Czy będzie pierwsza sprawa przeciw agencji?

TOWARZYSKA CIUCIUBABKA

Sprawę o czerpanie korzyści majątkowych z cudzego nierządu, nakłanianie do prostytuowania się Polek, Ukrainek i osób nieletnich skierowała kielecka policja do Prokuratury Rejonowej z wnioskiem o objęcie aktem oskarżenia czterech osób. Dochodzenie trwało kilka miesięcy, przesłuchano kilku właścicieli i pracownice agencji towarzyskich w Kielcach i Starachowicach.

O tym, że działające od kilku lat agencje towarzyskie, salony masażu erotycznego są w istocie domami publicznymi wie każdy. Agencje nadal jednak powstają, są rejestrowane w spisach o prowadzeniu działalności gospodarczej. Państwo pobiera od właścicieli podatki. Tymczasem w polskim prawie prostytucja nie jest karalna, ścigane jest natomiast sutenerstwo. Posiadacze agencji nic sobie nie robią z wymiaru sprawiedliwości, sprytnie unikając podejrzeń o nakłanianie i czerpanie korzyści z cudzego nierządu.

- Agencję prowadzę od kilku lat - mówi jeden z właścicieli. - Nie miałem innego wyjścia, mam chore dziecko. Daję zarobić bezrobotnym kobietom, zatrudniam Rosjanki, Ukrainki. Nie namawiam ich do odbywania stosunków płciowych z klientami, nawet tego zabraniam.

Istotnie, w regulaminie agencji zapisano obowiązki pań do towarzystwa - mają zabawiać rozmową, pracować jako hostessy, mogą być wynajmowane na oficjalne spotkania, bankiety, obiady, studniówki. Kobiety mogą wykonywać masaże, striptiz, dotykać erogennych miejsc mężczyzny z wyłączeniem stosunku płciowego. Za niedostosowanie się do regulaminu właściciel grozi pracownicy zwolnieniem.

- Wiadomo, że to fikcja, ale skuteczna. Dzięki takiemu określeniu „obowiązków służbowych" właściciele unikają oskarżeń o nakłanianie do prostytucji - komentują policjanci. - Dziewczyna nie poskarży się, bo nie chce stracić pracy. Prawdy nie wyznają też klienci.

DOKOŃCZENIE NA STR. 2

Prąd, gaz, c.o., czynsze, usługi, przejazdy, alkohol i leki...

Z noworocznymi podwyżkami

Od nowego roku więcej płacić będziemy za prąd, gaz, centralne ogrzewanie, przewidywane są w związku z tym podwyżki czynszów. Zdrożeją usługi, przejazdy kolejowe i autobusowe, a także alkohol i lekarstwa.

Przyszłoroczne podwyżki zostały zapisane w projekcie ustawy budżetowej na 1998 rok. Nie zapisano w niej, niestety, wzrostu wynagrodzeń. W październiku przeciętne wynagrodzenie brutto w województwie kieleckim w sektorze przedsiębiorstw - według danych Urzędu Statystycznego - wyniosło 1061 złotych i było niższe od krajowego o ponad 13 procent.

Bez względu na to, jak będą się kształtować płace, od stycznia opłaty za prąd wzrosną o 14 procent, oznacza to, że za 1 kWh płacić będziemy 24 grosze (obecnie 21). O 15 procent wzrośnie cena gazu, która jeszcze do końca roku wynosi dla jego odbiorców z sieci komunalnej 65 groszy za m sześc., metr sześcienny gazu przemysłowego kosztuje 29 groszy.

Styczeń przyniesie także wzrost opłat za ciepło, czyli ciepłą wodę i centralne ogrzewanie, którego ceny mają zostać uwolnione, ustalał je będzie więc nie minister, lecz dostawca. - Jeżeli do tego dojdzie - mówi dyrektor Miejskiego Przedsiębiorstwa Energetyki Cieplnej w Kielcach Jan Dachnowski - trzeba pamiętać, że w planowanej maksymalnej ośmioprocentowej podwyżce cen energii cieplnej, pięć procent przeznaczone będzie na podwyższony podatek VAT.

DOKOŃCZENIE NA STR. 2

Amfetamina na kieleckich numerach

Spadli z księżyca?

Kije bejsbolowe, wytrychy, kajdanki, kominiarki oraz amfetaminę odkryli wczoraj w nocy, podczas rutynowej kontroli drogowej, sandomierscy policjanci. Przedmioty te znaleziono w „volkswagenie golfie", w którym siedziało dwóch mężczyzn, mieszkańców województwa kieleckiego.

Przejeżdżający minionej nocy przez Sandomierz „volkswagen golf", z kieleckimi numerami rejestracyjnymi, został zatrzymany przez patrol drogowy do rutynowej kontroli. Pasażer i kierowca zapytani przez policjantów o to, skąd wzięli się w Sandomierzu, żartując odpowiedzieli, że... spadli z księżyca. Funkcjonariusze przeszukując samochód odnaleźli kije bejsbolowe, kominiarki i wytrychy wykorzystywane przy włamaniach do samochodów. Przy jednym z mężczyzn odnaleziono także pewną ilość białego proszku, który po wstępnej ekspertyzie okazał się amfetaminą.

Zatrzymani mężczyźni to Józef T. oraz Marek W. Obaj są w wieku około 40 lat. Jak się dowiedzieliśmy, zatrzymani byli wcześniej już notowani i znani są kieleckiej policji.

(AGA)

„Iskra" po japońsku

Minister skarbu państwa przyjął ofertę japońskiego Konsorcjum „Nichimen NSK", dotyczącą kupna większościowego pakietu akcji Fabryki Łożysk Tocznych „Iskra" SA w Kielcach. Jak dowiedzieliśmy się w Biurze Prasowym MSP, umowa sprzedaży kieleckiej fabryki może zostać podpisana w ciągu kilku najbliższych dni. **/WTO/**

Podatki dla każdego (IV) - nauka z ulgą

Czytaj na str. 5

Nie płacił za psa

Nieboszczyk do ukarania

Rodzina nieżyjącego od siedmiu lat mieszkańca ul. Mrozowskiego w Starachowicach otrzymała zawiadomienie sygnowane jego nazwiskiem, o wszczęciu postępowania administracyjnego za niepłacenie podatku od psa.

Stosowny dokument przysłali magistraccy urzędnicy podatkowi - za psa, który pożegnał się z tym światem tuż po swoim panu - tak bywa często ze zwierzętami, prawdziwymi przyjaciółmi człowieka. Urzędnicy zrobili to zgodnie z prawem, bo nieboszczyk nie powiadomił urzędu o zmianach, czyli o śmierci psa.

Jak nam wiadomo, aktualne dane o obywatelach, ale nie o psach zawiera PESEL, dostępny w magistracie.

/CuK/

W Skarżysku dzieci mają złą postawę

Protest „wuefmenów"

Osiemnastu nauczycieli wychowania fizycznego ze skarżyskich szkół podstawowych wystosowało na ręce Rady Miasta swój stanowczy protest przeciwko brakowi środków na przeprowadzanie zajęć szkolnych klubów sportowych, w przejętych przez gminę szkołach.

Efektem braku tradycyjnych zajęć, trwających od początku roku szkolnego, jest znacznie mniejsze zainteresowanie uczniów występami w jakichkolwiek rozgrywkach sportowych, proponowanych przez lokalny szkolny związek sportowy. Odpowiadając na zarzuty pedagogów, przewodnicząca Komisji Oświaty RM Halina Karpińska zapewniła, że chociaż faktycznie aktualnie tylko w dwóch /z dziesięciu/ gminnych placówkach odbywają się wspomniane zajęcia, to stan ten w najbliższym czasie ulegnie zmianie, a pieniądze, które dotychczas dawało na ten cel kuratorium, będzie musiała znaleźć w swym budżecie gmina.

/G.B./

Z kołkiem na policjanta

Policja z Chmielnika zatrzymała ukrywającego się mężczyznę poszukiwanego listem gończym. Tomasz Z. nie dał się tak łatwo złapać - uzbrojony w drewniany kołek pobił dotkliwie policjanta.

List gończy za sprawcą kilku pobić i rozbojów, Tomaszem Z., wysłał kielecki sąd. Policja ustaliła, że mężczyzna prawdopodobnie ukrywa się w domu w Suchowoli. Tam właśnie urządzono zasadzkę, dom obstawiono. Policjanci wyważyli drzwi i usiłowali obezwładnić broniącego się mężczyznę. Ten jednak miał w ręce sporą drewnianą pałkę i zachowywał się agresywnie. Nie poskutkowały wezwania do poddania się, sierżant Jerzy S., który się do niego zbliżył został kilkakrotnie uderzony kołkiem w nogi i pięścią w twarz. Policjant przebywa na zwolnieniu lekarskim, Tomasza Z. umieszczono w areszcie. **/AO/**

Samochód Pod Choinkę

Z okazji zbliżających się świąt Bożego Narodzenia Auto System Daewoo przygotował dla swoich klientów specjalną ofertę gwiazdkową. Każdy kto w najbliższy piątek i sobotę będzie miał ze sobą dowód osobisty i 2 proc. wartości samochodu może nabyć dowolny model Daewoo, włącznie z najnowszymi Lanosem i Nubirą, na wyjątkowo korzystnych warunkach

(oprocentowanie tylko 2,8 proc. rocznie). Nie będą wymagane od klientów żadne zaświadczenia o dochodach ani żyranci, a każdy może sam regulować wysokość raty.

W promocji gwiazdkowej każdy z kupujących otrzyma jeden z elementów wyposażenia gratis.

DH „Dzikowiak", ul. Piłsudskiego, Tarnobrzeg
DH „Sezam", ul. Żeromskiego, Radom

CITROËN RADOM
oferta specjalna
z okazji I Autosalonu Radomskiego RADOM EXPO.
Dla zakupionych samochodów XSARA i SAXO
w dniach 28, 29, 30 listopada '97 pakiet ubezpieczeń OC, AC, NW za symboliczne 1 złotych.
Zapraszamy do stoiska CITROËN w hali wystawowej RADOM EXPO przy ul. Kozienickiej 97 w Radomiu
PRZYJDŹ · ZOBACZ · WYBIERZ · KUP

BUSTIP
NOWOCZESNE DRZWI, OKNA, FASADY
sprzedaż ratalna
REMONTY kapitalne
Radom, ul. Malczewskiego 3
tel./fax 360-20-26
tel. kom. 090-255-057

STROPY TERIVA
aluminium
YMA System
TERAZ POLSKA
PCV SCHÜCO

Hit Sezonu: MIKOŁAJKI z ECHEM DNIA
ELEKTRYCZNE GITARY *gościnnie: MR. LONELY*
Spotykamy się 8 grudnia 1997 r., godz. 18, Hala „ISKRY"
Kielce, ul. Krakowska 72
Organizator: Agencja Artystyczna GEORGE MUSIC COOPERATION, tel. 331-49-29
Spiesz się. Pozostało niewiele biletów.

http://sbc.wbp.kielce.pl

Wczoraj o godzinie 16 przed Dom Dziecka przy ul. Sandomierskiej w Kielcach zajechały na sygnałach dwa wozy strażackie.

- Były to rutynowe ćwiczenia przeprowadzane przez nas co miesiąc w innym obiekcie - mówi dowodzący akcją kpt. Robert Sabat. - Tym razem koncentrujemy się na ewakuacji ludzi. Wszystko poszło sprawnie i pomimo iż nie wszyscy wiedzieli wcześniej o alarmie, obyło się bez paniki.

/ALP/

Fot. A. Piekarski

Ewakuację personelu z zadymionych pomieszczeń przeprowadzili strażacy.

Zapłać za konkurs!

ŁOWCY TALENTÓW POD TABLICĄ

Coraz więcej konkursów przedmiotowych adresowanych jest do uczniów szkół podstawowych i średnich. Za udział w niektórych trzeba jednak zapłacić.

Zaproszenia do udziału w konkursie wraz z regulaminami trafiają do szkół. Tak się dzieje w przypadku wszystkich konkursów. Te, które organizują kuratorium lub szkoły są oczywiście bezpłatne. Z pomysłem pobierania opłat za uczestnictwo wystąpiła m.in. spółka „Łowcy Talentów Jersz" z Wrocławia. Jest ona organizatorem konkursów matematycznych.

Od 1992 roku „Łowcy Talentów" wraz z Polskim Towarzystwem Matematycznym z Torunia organizują konkurs pod nazwą „Kangur", adresowany do uczniów szkół podstawowych i średnich w całym kraju. Po wpłaceniu 5 zł „wpisowego" za każdego uczestnika szkoła otrzymuje zestawy zadań, które są rozwiązywane przez uczniów w wyznaczonym terminie. Odbywa się to zawsze w marcu.

„Kangur" jest polską edycją konkursu międzynarodowego, zainicjowanego przez francuskie stowarzyszenie „Kangur Matematyczny". Laureaci konkursów krajowych na kolejny etap zapraszani są do Francji.

- Fundacje mają prawo do pobierania opłat za udział w konkursach - mówi Andrzej Sygut, kurator oświaty w Kielcach. - Monopol państwa w tym zakresie skończył się. Nikt nikogo do uczestnictwa nie zmusza. Jeśli ktoś chce zapłacić, może to zrobić.

Dyrektorzy szkół różnie przyjmują zawiadomienia o płatnych konkursach. Niektórzy twierdzą, że jest tyle innych konkursów bezpłatnych, że uczniowie i tak mają duży wybór. - Konkursy nie powinny być płatne - twierdzi Elżbieta Nabiałek, dyrektor SP nr 8 w Kielcach. - Za żadne zajęcia w szkole nie należy pobierać odpłatności. Kiedyś szkoła brała udział w konkursie „Kangur", ale nie zyskał on popularności.

Drugim konkursem organizowanym przez wrocławską spółkę „Łowcy Talentów" jest „Alfik". Od „Kangura" różni się tym, że ma zasięg wyłącznie krajowy, na nagrody przeznacza się połowę pieniędzy, a adresowany jest do uczniów szkół podstawowych. Odbywa się w listopadzie. W 1995 roku brała w nim udział SP nr 32 w Kielcach. Zgłosiło się wtedy 70 uczniów. W ostatnich latach inicjatywa nie jest kontynuowana.

Katowicki Pałac Młodzieży jest organizatorem konkursu z języka polskiego, obejmującego ortografię lub wypracowanie na podany temat. Udział w nim jest jeszcze bardziej kosztowny - 10 zł. W tym roku zgłosiła się do niego jedna uczennica z SP nr 5. Wśród pozostałych uczniów konkurs nie był rozpropagowany.

(JOK)

Towarzyska ciuciubabka

DOKOŃCZENIE ZE STR. 1

W agencjach dochodzi czasami do drastycznych sytuacji. Nie wiadomo na przykład, co się dzieje z kobietą, którą klient „zamówił" sobie do domu na dwie, trzy godziny. Ochroniarz zawozi ją na miejsce i przyjeżdża po wykonaniu „usługi". Bardzo często dochodzi wtedy do brutalnych gwałtów, kobieta nie ma żadnej możliwości obrony. Nie zgłosi jednak przestępstwa policji, bo musiałaby przyznać, że zgodziła się odbyć stosunek za pieniądze. W agencjach zatrudniane są Rosjanki, Ukrainki, Armenki, bo im właściciele płacą połowę stawki. Za godzinę klient płaci 100-150 zł, kobieta dostaje z tego od 50 do 70 zł. Jednej nocy ma około czterech klientów.

- Już lepiej mają te, które wystają pod latarniami, nie muszą iść z każdym. W agencji prostytutki nie mają wiele do powiedzenia. Niewiele z nich stosuje jakiekolwiek zabezpieczenie - opowiada policjant, prowadzący ostatnie śledztwo. - Zdarzało się, że zatrzymywaliśmy nastolatki, pracujące jako prostytutki. Właściciele tłumaczyli, że byli przekonani, iż dziewczyny mają po 18 lat. Niektóre z nich to osoby poszukiwane za ucieczki z domów, zakładów poprawczych czy wychowawczych. Był przypadek, że właściciel tłumaczył, że dziewczyna miała pisemną zgodę rodziców na pracę przy barze. Z tym, że w tej agencji nie ma baru, a poza tym zatrudnianie 16-latki również jest zabronione.

Same kobiety przyznają, że przyjmują klientów i to nie dlatego, że ci czują się samotni i muszą z kimś porozmawiać. Mówią o fatalnych warunkach, w jakich muszą pracować. O tym, że dokonywane są na nich zbiorowe gwałty, że agencje nachodzą grupy przestępcze. Najczęściej jednak, gdy policja chce je przesłuchać - wyjeżdżają, znikają, wycofują zeznania. Bardzo niewiele spraw trafia z aktem oskarżenia do sądów.

- Zastanawiam się, jak to jest z tym przestrzeganiem prawa. Sutenerstwo jest przestępstwem, ale państwo przecież pobiera podatki z agencji, gminy otrzymują wysokie czynsze za wynajmowane na potrzeby agencji mieszkania, domy - stwierdza jeden z policjantów. - W urzędach nikt nie sprawdza, czym tak naprawdę zajmuje się agencja towarzyska, traktowana jak każda inna prywatna firma.

Tym razem śledztwo prowadzone przez kielecką policję pozwoliło udowodnić dwóm osobom czerpanie korzyści z prostytucji, dwóm innym - podżeganie do poddania się czynom nierządnym zatrudnionych w agencjach kobiet i nieletnich. Czy przeciwko nim zostanie skierowany akt oskarżenia i sprawa znajdzie finał w sądzie - zobaczymy.

Agnieszka OGONEK

Śliskie drogi Kielecczyzny

A jednak cztery

Wczoraj przed południem jezdnie w Kielcach i okolicy były mokre, ale trudno mówić o szczególnie złych warunkach drogowych. Do południa wydarzyły się jednak cztery wypadki i kilka kolizji. Sześć osób zostało rannych.

Rano w Radlinie dostawczy „mercedes" wpadł na stojącą na poboczu przyczepę. Pasażer auta odniósł obrażenia i został przewieziony do szpitala. Przed przyjazdem policji kierowca „mercedesa" zdążył usunąć oznakowanie przyczepy, zamierzając w ten sposób przynajmniej częścią winy za wypadek obarczyć właściciela przyczepy. Informacje od świadka zdarzenia szybko pozwoliły ustalić prawdę, a ślady na śniegu, które zostawił kierowca, doprowadziły do miejsca, gdzie wyrzucił roztrzaskaną tablicę.

Około godziny 10 w Dyminach na zawracającą „nysę" wpadł ciężarowy „mercedes". Osobowy pojazd został doszczętnie rozbity, a jadące nim dwie osoby ranne. Droga w kierunku Buska była jeszcze częściowo nie przejezdna, gdy policjanci otrzymali informację o wypadku w Białogonie. Na betonowej balustradzie mostu roztrzaskał się „opel". Nieprzytomnego kierowcę erka zabrała do szpitala.

(ALP)

„Nysa" po zderzeniu z ciężarowym „mercedesem".

Zdjęcia A. Piekarski

Nieprzytomnego kierowcę tego „opla" „erka" zabrała do szpitala.

Buska Akcja Samorządowa w akcji

Kontra dla likwidacji

Dziewiętnastu demonstrantów z trzema transparentami oraz trzema firmowymi szturmówkami „Solidarności" rozpoczęło wczoraj o godzinie 10 pikietę przed gmachem Urzędu Miasta i Gminy w Busku-Zdroju. Hasła na transparentach: „Nie damy naszej firmy kolesiowi", „Radni opamiętajcie się" i „Dość prywaty i bezprawia", obronić miały kilkunastoosobową załogę i majątek Gospodarstwa Zaopatrzeniowo-Spedycyjnego Urzędu Miasta i Gminy przed „zagładą".

Miesiąc temu załodze GZS /16 osób/ zajrzało w oczy widmo bezrobocia, a stało się to z chwilą podjęcia przez RMiG uchwały o likwidacji. Jednocześnie rada wstrzymała się z podjęciem uchwały w sprawie przekształcenia GZS w jednoosobową spółkę z ograniczoną odpowiedzialnością gminy Busko-Zdrój.

Zrodziły się podejrzenia o najgorsze, czyli o próbę sprzedania GZS wraz z rozległą parcelą za „psi grosz", upatrując w całej operacji grubej afery: „... likwidacja gospodarstwa prowadzona może być po to, aby po zbyciu za symboliczną złotówkę składników mienia gospodarstwa utworzyć spółkę osób prywatnych z pominięciem pracowników zatrudnionych..." - czytamy w piśmie delegatury „S", skierowanym do wojewody, mediów, władz samorządowych i... prokuratury.

Pikieta nie wzbudziła większego zainteresowania przechodniów. Rozmowy „delegacji pikietujących" z władzami samorządowymi trwały ok. 1,5 godziny. Ustalono, że problem GZS wróci na forum RMiG podczas najbliższej sesji.

GZS zajmuje się głównie zbytem opału. Posiada bazę /budynki/ w sąsiedztwie bocznicy kolejowej, trochę środków transportu, plac, a na nim wagę z suwnicą. Są także dwa małe czarne kundelki strzegące majątku, w czasie gdy załoga pikietuje urząd. Majątek trwały wynosi 140.790 zł, ruchomy - 236.900 zł.

Cel i przesłanie wczorajszej „zadymki" w Busku ujawnił szef miejscowej „S" Edmund Zając. - Zainaugurowało swą działalność ugrupowanie wyborcze Buska Akcja Samorządowa, które nie ma nic wspólnego z partią Ruch Społeczny AW „S". Celem jest zwycięstwo w nadchodzących wyborach samorządowych - dodał Zając.

/IMI/

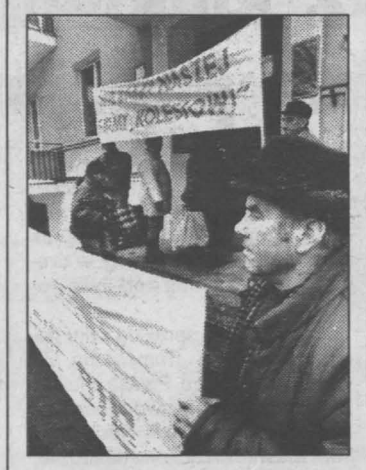

Transparenty z protestami przeciwko likwidacji firmy rozwinęli przed wejściem do urzędu jej pracownicy.

Zdjęcia A. Piekarski

W czasie pikiety urzędu zakładu „pilnowały" dwa czarne kundle.

Skazany za czynną napaść

Jak radny radnemu

Na karę 8 miesięcy pozbawienia wolności w zawieszeniu na 2 lata i 600 zł grzywny skazał Sąd Rejonowy w Jędrzejowie Marka Ł., radnego z gminy Małogoszcz, za czynną napaść na innego radnego Stanisława J. w lutym tego roku podczas posiedzenia Rady Miasta i Gminy.

Do Prokuratury Rejonowej w Jędrzejowie wpłynęło zawiadomienie złożone przez radnego Stanisława J. o popełnieniu przestępstwa. Również mieszkańcy wsi, skąd pochodzi pokrzywdzony, wyrazili na piśmie oburzenie zachowaniem urzędnika samorządowego. Po zbadaniu sprawy wszczęto śledztwo przeciwko Markowi Ł., a następnie skierowano do sądu akt oskarżenia. Prokurator zarzucił Markowi Ł. czynną napaść na funkcjonariusza publicznego podczas pełnienia przez niego obowiązków służbowych i znieważenie go. Oskarżony nie przyznał się do popełnienia zarzucanych mu czynów.

Ustalono, że 28 lutego tego roku podczas obrad Rady Miasta i Gminy w Małogoszczu Stanisław J. zaproponował włączenie do porządku obrad punktu dotyczącego przyznania mieszkania w szkole podstawowej nauczycielce. W trakcie wypowiedzi Stanisława J., radny Marek Ł. przeszkadzał mu i w pewnym momencie uderzył go pięścią w twarz.

Sąd Rejonowy uznał winnym Marka Ł. i skazał go na 8 miesięcy pozbawienia wolności w zawieszeniu na 2 lata oraz 600 zł grzywny. Wyrok nie jest prawomocny.

(MAF)

Nastolatki w natarciu

Czworo nastolatków dokonało we wtorek na osiedlu Uroczysko w Kielcach brutalnego pobicia i włamania do mieszkania. W Szkole Podstawowej nr 27 dwaj uczniowie VII klasy pobili 15-latka. 14-letniego chłopca, który włamał się do mieszkania, zatrzymano na gorącym uczynku, jego koledze udało się uciec.

W Szkole Podstawowej na os. Uroczysko dwa dni temu 14-letni Maciek i Tomek pobili się ze starszym o rok kolegą. Obaj byli bardzo agresywni, kopali ofiarę po głowie i tułowiu. Świadkowie zareagowali dopiero wówczas, gdy chłopiec był bliski utraty przytomności. 15-latek trafił do szpitala. Ma złamane żebro i wstrząs mózgu. Jeden ze sprawców pobicia, gdy dowiedział się jaki jest stan kolegi - uciekł z domu. Drugiego zatrzymała policja.

Dwóch innych 14-latków dokonało włamania do mieszkania w jednym z bloków. Ukradli radiomagnetofon i inne przedmioty łącznej wartości 700 zł. Jednego ze sprawców policja zatrzymała w pościgu, drugi - zbiegł.

(AO)

Z noworocznymi podwyżkami

DOKOŃCZENIE ZE STR. 1

Obecnie 20 procent naszej sprzedaży ciepła jest rozliczane na zasadach opłat zryczałtowanych, w tym przypadku ceny przez nas stosowane są niższe od urzędowych.

Znane są już stawki, jakie będą obowiązywały w kieleckich „Wodociągach" od 1 stycznia 1998 roku. Za 1 m sześc. wody i kanału łącznie opłata dla gospodarstw domowych i instytucji wyniesie 1,54 zł, dla przemysłu i pozostałych odbiorców 3,20 groszy. Oczywistym następstwem tych podwyżek będzie podniesienie czynszów w spółdzielniach mieszkaniowych. Nie wiadomo jednak jeszcze do jakiej wysokości, gdyż zmiany muszą zostać umieszczone w przyszłorocznych planach. Spowoduje to w większości przypadków, że jeszcze w styczniu czynsze będą płacone na dotychczasowych zasadach, np. prezes Robotniczej Spółdzielni Mieszkaniowej „Armatury" zapowiedział, że wzrost czynszów nastąpi najwcześniej od lutego.

Nowy rok powita nas także droższymi o 11 procent lekarstwami, biletami kolejowymi, na które rząd zmniejszy dopłaty. Noworoczną lampkę szampana wznieść będziemy mogli jeszcze po starych cenach. Podwyżka cen alkoholi przewidziana jest w ustawie budżetowej na październik 1998 r.

/WiDa/

http://sbc.wbp.kielce.pl

Rządowi potrzebne są większe oszczędności

WYŻSZA AKCYZA

Na zakończonym wczoraj w nocy posiedzeniu Rada Ministrów przyjęła autopoprawkę do ustawy budżetowej na 1998 rok oraz kierunki prywatyzacji na przyszły rok. Przyjęła też pakiet projektów aktów prawnych związanych z przyszłorocznym budżetem - głosi komunikat Centrum Informacyjnego Rządu.

Rząd zadecydował o zwiększeniu prognozowanych dochodów budżetu o 2,3 mld zł, obniżeniu deficytu budżetowego do 7,7 mld zł (czyli 1,5 proc. PKB) oraz skorygowaniu przewidywanych wydatków o 2 mld zł.

Rada Ministrów za konieczne uznała m.in. podwyższenie od 1 stycznia 1998 roku z 7 do 22 proc. stawki podatku VAT na usługi telekomunikacyjne. Z początkiem przyszłego roku, a nie jak planowano w październiku, wzrosną stawki podatku VAT: dla alkoholu z 8 do 12 proc., dla papierosów - z 8 do 19,6-29,5 proc. Rząd planuje też dodatkową podwyżkę akcyzy na paliwa oraz ograniczenie bezcłowego importu części do montażu samochodów. Zmienione zostaną zasady waloryzacji emerytur i rent tzw. mundurowych - będą one waloryzowane jak podobne świadczenia dla cywilów.

Rząd przeznaczy 300.000 tys. zł na wdrożenie reform systemowych (ubezpieczenia zdrowotne, administracja) oraz restrukturyzację górnictwa. Dodatkowo 105.000 tys. zł przeznaczono na usprawnienie funkcjonowania wymiaru sprawiedliwości oraz utworzenie Sądu Lustracyjnego.

Przyjętym przez Radę Ministrów załącznikiem do ustawy budżetowej jest dokument „Kierunki prywatyzacji na 1998 rok". Rząd zapowiada w nim przyspieszenie prywatyzacji poprzez jej skuteczne powiązanie z demonopolizacją i restrukturyzacją gospodarki, realizację orzeczeń Trybunału Konstytucyjnego w zakresie rekompensat dla emerytów i rencistów sfery budżetowej, a także reprywatyzację i zwrot mienia zagarniętego w latach 1944-62, zgodnie z zasadami sprawiedliwości społecznej oraz powszechne uwłaszczenie w powiązaniu z reformą ubezpieczeń społecznych.

Zawinił lekarz?

Połknięta proteza

Do Sądu Rejonowego w Koninie wpłynął wczoraj akt oskarżenia przeciwko lekarzowi, który wyciągając przez przełyk połkniętą przez pacjentkę protezę dentystyczną, nieumyślnie spowodował ciężkie uszkodzenie ciała - poinformowano w Prokuraturze Rejonowej w Koninie.

Kobieta połknęła niewielką protezę w marcu ub.r. Od lekarza zakładowego otrzymała skierowanie do chirurga. Dyżurujący w szpitalu próbował wyciągnąć protezę z dna żołądka przez przełyk. Utknęła ona jednak w połowie drogi. Ponieważ pomóc nie był w stanie także wezwany przez chirurga laryngolog, kobietę odwieziono do kliniki we Wrocławiu. Tam podczas kilku, w tym dwóch skomplikowanych, zabiegów protezę usunięto.

Ze względu na stwierdzone uszkodzenia żołądka i przełyku kobieta przebywała w klinice do maja ub.r. Za nieumyślne spowodowanie ciężkich obrażeń ciała lekarzowi grozi kara do 3 lat pozbawienia wolności.

Orzeczenie Trybunału Konstytucyjnego w sprawie wynagrodzeń dla lekarzy

Zgodne dyżury

Trybunał Konstytucyjny uznał wczoraj, że art. 11 rozporządzenia ministra zdrowia z 2 lipca 1992 r., mówiący o wynagradzaniu lekarzy za pracę podczas dyżurów zakładowych, jest zgodny z konstytucją i kodeksem pracy.

Zgodnie z art. 11 „za każdą godzinę pełnienia dyżuru zakładowego przysługuje oddzielne wynagrodzenie w wysokości stawki godzinowej, nie niższe niż wynikające z wynagrodzenia zasadniczego pracownika".

Zdaniem Ogólnopolskiego Związku Zawodowego Lekarzy, który zwrócił się do TK o stwierdzenie konstytucyjności rozporządzenia, art. 11 jest sprzeczny z ogólną zasadą prawa pracy, że praca wykonywana poza normalnymi godzinami pracy wymaga wyższego wynagradzania. OZZL uważa, że dyżury zakładowe powinny być traktowane jak praca w godzinach nadliczbowych i powinny być wynagradzane na tych samych zasadach.

TK uznał, że przepis wyznacza tylko najniższy poziom wynagrodzenia, jaki pracodawca ma obowiązek zapłacić za dyżur. Lekarz ma prawo domagać się podwyższenia stawki za dyżur, zwłaszcza za ten szczególnie pracowity. Zdaniem TK, powinny zostać opracowane indywidualne stawki za dyżury uzależnione od rzeczywistego nakładu pracy lekarza.

Marszałek Sejmu o decyzji Hanny Suchockiej

Rydzyk jak każdy inny

Komentując decyzję ministra sprawiedliwości, prokuratora generalnego Hanny Suchockiej o cofnięciu nakazu przymusowego doprowadzenia do prokuratury dyrektora Radia „Maryja" o. Tadeusza Rydzyka, marszałek Sejmu Maciej Płażyński powiedział wczoraj Radiu „Gdańsk", że wszyscy są równi wobec prawa, ale organa ścigania bardziej powinny zająć się sprawcami brutalnych przestępstw niż angażować się w „polemiki polityczne".

- Z jednej strony oczywiście obowiązuje zasada równości wobec prawa i w związku z tym ojciec Rydzyk, bez względu na opinie i jego wszystkie zasługi, jest tak samo równy wobec prawa, jak każdy z nas. Ale to jakby jedna część, a druga sprawa - naturalne jest, że wolelibyśmy, żeby jednak w sposób bardziej zdecydowany zajmować się tymi, którzy faktycznie naruszają porządek prawny poprzez brutalność działań, a raczej nieco inaczej przyjmować, mniej gorąco angażować się w polemiki polityczne - powiedział Płażyński.

Toruńska prokuratura prowadzi dochodzenie w sprawie o. Rydzyka po doniesieniu grupy posłów, którzy głosowali za liberalizacją tzw. ustawy antyaborcyjnej i poczuli się urażeni porównaniem ich na antenie Radia „Maryja" do prostytutek, którym w czasie ostatniej wojny ruch oporu golił głowy za kontakty z niemieckimi okupantami.

Siwiec jak Batman

Komentując decyzję prezydenta o tym, że będzie musiał zapłacić za przelot śmigłowcem z Warszawy do Kalisza na zjazd wojewódzki SdRP, szef Biura Bezpieczeństwa Narodowego Marek Siwiec powiedział wczoraj w Mieleszówce (Kaliskie), że będzie musiał zapłacić za nadmiar energii, brak wyobraźni oraz brak czasu.

Minister poinformował, że postara się uregulować zobowiązanie w dwóch ratach. - Jest to dla mnie poważny wydatek, szczególnie teraz przed świętami - podkreślił.

Siwiec ma wątpliwości do czego służy helikopter w rozumieniu dziennikarzy, którzy tak po nim - jak się wyraził - „jeździli". Taka podróż kosztuje dwukrotnie więcej od transportu samochodem, ale ten wyjazd służył wykonaniu pewnego zadania - podkreślił minister.

- Czy to prawda, że przyleciałem na zjazd SdRP w Kaliszu z nieba, jak Batman - zapytał Siwiec. I dodał: - Prawda, ale nie w tym celu i nie za 30 tys. zł, lecz za 7600 zł. Nie prywatnie, a służbowo.

Fot. PAP/CAF

Wczoraj Sąd Apelacyjny w Warszawie zadecydował, że w najbliższy piątek wyda orzeczenie w sprawie apelacji od wyroku, sądu I instancji, uniewinniającego b. szefa MSW gen. Czesława Kiszczaka z zarzutu przyczynienia się do śmierci 9 górników z Kopalni „Wujek". Na zdjęciu: Sąd Apelacyjny opuszcza salę rozpraw.

W przyszłym miesiącu akt oskarżenia trafi do sądu

Poczytalni zabójcy

Trzy osoby, którym prokuratura zarzuca dokonanie morderstwa na warszawskim maturzyście Tomku Jaworskim, były poczytalne - stwierdzili biegli psychiatrzy. Prokuratura zapowiada, że w połowie przyszłego miesiąca akt oskarżenia w tej sprawie trafi do sądu. Będzie on jednak obejmował pięć osób zamieszanych w zabójstwo Jaworskiego.

W sprawie zabójstwa Jaworskiego aresztowanych jest pięć osób. Analiza zebranego materiału dowodowego pozwoliła na postawienie trójce aresztowanych: 24-letniej Monice S., 34-letniemu Markowi S. i 19-letniemu Tomaszowi K. zarzutów zabójstwa „w zamiarze bezpośrednim" i wobec nich prowadzono 3-miesięczną obserwację psychiatryczną. W śledztwie ustalono, że ci podejrzani w nocy 14 czerwca opuścili mieszkanie Moniki S. wraz z przetrzymywanym tam Tomkiem. Zabili go w lasku w pobliżu Kanału Żerańskiego, a zwłoki zakopali.

Czwartemu z aresztowanych, Robertowi W., nie przedstawiono zarzutu zabójstwa. Wcześniejszy zarzut wobec tego podejrzanego uzupełniono o niepowiadomienie o popełnionej zbrodni. Piąty aresztowany, Rafał B., jest podejrzany o udział w rozboju, porwaniu oraz usiłowaniu wymuszenia rozbójniczego na maturzyście.

Prokuratura Wojewódzka w Warszawie zamierzała postawić aresztowanym również zarzut trzech innych zabójstw z uprowadzeniem, których sprawców aż do czasów sprawy Jaworskiego nie wykryto. - Mamy wyłącznie dowody zbrodni dokonanej na Tomku Jaworskim. Nasze podejrzenia, że ci sami ludzie dokonali innych zbrodni na terenie Warszawy nie potwierdziły się - powiedział w środę Ryszard Kuciński, rzecznik prasowy prokuratury warszawskiej.

Tomek Jaworski został bestialsko zamordowany, po uprowadzeniu w nocy z 13 na 14 czerwca z Parku Młocińskiego w Warszawie, gdy grupa napastników napadła na bawiących się przy ognisku maturzystów. Tomka porwano chcąc prawdopodobnie wymusić na nim adres osoby, która uciekając przed napastnikami uderzyła w ich samochód. Tomek był przetrzymywany i bestialsko torturowany w mieszkaniu Moniki S. W końcu zabito go ciosami noża i zakopano.

NOTOWANIA WALUTOWE					
Środa, 26 XI 1997r.		dolary	marki	franki fr.	funty
KIELCE					
Bank Śląski	kupno	3,41	1,96	0,58	5,73
	sprzedaż	3,62	2,08	0,62	6,08
PKO	kupno	3,45	1,97	0,59	5,79
	sprzedaż	3,59	2,05	0,61	6,02
PKO S.A.	kupno	3,48	1,99	0,59	5,85
	sprzedaż	3,56	2,03	0,60	5,98
Kantor „U Marynarza"	kupno	3,50	2,00	0,59	5,82
	sprzedaż	3,54	2,02	0,61	5,97
Bank Zach. S.A.	kupno	3,49	1,99	0,59	5,81
	sprzedaż	3,56	2,03	0,61	5,97
RADOM					
Kantor ul. Traugutta 28	kupno	3,49	2,00	0,60	5,83
	sprzedaż	3,53	2,04	0,61	5,94

Sesja, 26.11.1997 /środa/

AKCJE - RYNEK PODSTAWOWY		
AGROS	64,00 ns 12	+1,6
AMERBANK	19,00 nk 48	+0,5
AMICA	64,50 ns 72	+0,8
ANIMEX	7,25	+2,1
ATLANTIS	5,50	+1,9
BIG	3,05	+1,7
BK	14,10	+2,2
BORYSZEW	26,30 ns 49	+1,2
BoŚ	38,70	-0,8
BPH	183,00 ns 95	-1,1
BRE	54,50 ns 14	0,0
BSK	178,00	0,0
BUDIMEX	15,00	-1,3
BWR	2,95 rk 45	+9,3
BYTOM	14,90	-2,6
CELULOZA	18,50	+1,6
COMPLAND	49,00	+0,6
DĘBICA	77,00	0,0
DROSED	55,50	-4,3
ELBUDOWA	41,20	+1,2
ELEKTRIM	33,10	+0,3
ELEKTROEX	5,60	+3,7
ELMONTWAR	4,15 ns 68	+3,8
ENERGOPŁD	64,50	+2,4
ESPEBEPE	3,95 nk 27	+6,8
EXBUD	30,00	0,0
D FARMFOOD	33,30	-0,6
FERRUM	9,30	+0,5
FORTE SA	13,70 ns 46	+0,7
GÓRAŻDŻE	96,50	+2,7
GPRD	10,70	+1,9
GRAJEWO	141,50	+0,7
HANDLOWY	41,50 nk 40	-1,0
HUTMEN	34,10	-1,2
IMPEXMET	31,60 nk 97	-2,8
INDYKPOL	23,40	0,0
IRENA	15,70	+1,3
IZOLACJA	222,00	+1,6
JELFA	78,00	+2,6
JUTRZENKA	67,00 ns 80	0,0
KABELBFK	28,70 ns 72	-1,0
KABLE	44,40	0,0
KĘTY	49,00	+1,0
KGHM	15,90	+0,6
KPBP-BICK	18,50 ns 95	+3,4
KREDYT B	8,85	+0,6
KROSNO	28,00	+0,4
D KRUSZWICA	16,50	-1,8
LENTEX	48,00	+1,1
MOSTALEXP	9,35	+2,2
MOSTALGD	17,20	0,0
MOSTALKRK	14,00	-7,3
MOSTALSDL	23,30	+1,3
MOSTALWAR	25,50 ns 98	+6,3
MOSTALZAB	17,00	-0,6
NOVITA	10,80	+4,9
OKOCIM	22,20 ns 66	+3,3
OŁAWA	13,40	+1,5
OPTIMUS	89,00 ns 78	+1,1
ORBIS	15,50 nk 86	-1,3
PAGED	6,95	-0,7
PBK	69,00	0,0
PBR	14,10	+2,2
PEKPOL	19,90 ns 26	-0,5
PEPEES	58,00 ns 100	+3,6
PETROBANK	8,10	+1,9
PLI	6,75	+3,8
POLAR	12,90	+1,6
POLFKUTNO	105,00	-1,9
POLIFARBC	14,90	0,0
POLIFARBW	z	
POLISA	4,35	0,0
PPABANK	12,90	+3,2
PROCHEM	10,80	+2,9
PRÓCHNIK	15,30	+4,8
D RAFAKO	9,50	-1,0
RELPOL	93,00 ns 9	2 +2,2
REMAK	6,90	+4,5
ROLIMPEX	8,15	+0,6
SANOK	59,00 ns 77	+2,6
SOKOŁÓW	4,40	+2,3
STALEXP	22,90	+1,3
STALPROD	24,20	+0,8
D STOMIL	24,50	-0,4
SWARZĘDZ	7,65	+0,7
TONSIL	12,30 ns 60	+4,2
D UNIBUD	26,80	-0,7
UNIVERSAL	7,45	+1,4
VISTULA	9,20	+7,0
WARTA	41,50	0,0
WBK	17,50	0,0
WEDEL	193,50 rk 76	+9,9
WÓLCZANKA	17,00	+5,6
ZASADA	6,30	0,0
ZEW	28,00	+4,1
ŻYWIEC	237,00 nk 49	+0,9
WIG	14.310,3	0,6
WIG20	1.410,4	0,8
AKCJE NFI - RYNEK PODSTAWOWY		
01NFI	7,10	-2,1
02NFI	12,20 nk 90	+1,7
03NFI	9,15	+0,5
04PRO	7,75	-1,3
05VICT	6,20 ns 80	-1,6
06MAGNA	6,60 ns 89	+1,5
07NFI	6,60 ns 64	-2,2
08OCTAVA	7,05	-1,4
09KWIAT	9,00	-0,6
10FOKSAL	7,90	+1,3
11NFI	9,85	-2,5
12PIAST	9,00	+0,6
13FORTUNA	9,00	+2,3
14ZACH	9,00 ns 35	+1,1
15HETMAN	8,40	0,0
NIF	124,8	-0,1
AKCJE - RYNEK RÓWNOLEGŁY		
APATOR	34,40	+1,2
ARIEL	7,35	+2,1
BAUMA	14,10	+6,8
BEST	21,80	+9,5
BETONSTAL	68,00 ns 41	+3,0
BIUROSYST	13,80	+2,2
BUDIMPOZ	7,10 nk 30	+1,4
CENSTALGD	4,70	+1,1
CHEMISKÓR	7,00	+3,7
DOMPLAST	26,00	-0,4
ECHO	88,00	+3,5
D EFEKT	11,60	-3,3
ELPO	4,80	+7,9
KOMPAP	26,30 ns 58	+0,8
KRAKCHEM	9,15	+2,2
LUBAWA	12,70	+5,0
ŁDASA	10,50	0,0
MIESZKO	17,80 ns 76	+1,7
OCEAN	14,10	-2,8
POLIFARBD	116,50	+2,2
POLIGR	13,70	+3,8
POZMEAT	35,40	+1,4
PPWK	22,30	-0,9
STRZELEC	2,70 ns 23	+8,0
UNIMIL	34,10	+3,3
VISCO	22,90	+1,8
WKSM	71,50	+2,1
ZREW	51,00	+1,0
WIRR	3.327,5	2,0
AKCJE - RYNEK WOLNY		
AMPLI	4,90	+4,3
BROK	25,30	+3,3
ENAP	27,00	+3,8
RYNEK NFI		
PŚU	121,00 ns 33	+1,3

RADIO JEDNOŚĆ
71,95 / 98,00 MHz
SŁUCHAJ!!!
NAM NIE JEST WSZYSTKO JEDNO ść
Dział Promocji i Reklamy
tel. (041) 368-07-17
Najtaniej i Skutecznie
Z tym kuponem 7% rabatu na reklamę
427/97

Koleżance
Annie Wójcik-Krempic
wyrazy współczucia z powodu śmierci
MATKI
składają
Dyrektor, koleżanki i koledzy z Zakładu Obsługi Urzędu Wojewódzkiego w Kielcach
1218/mo

http://sbc.wbp.kielce.pl

Małżonka i córka Jerzego Buzka poleciały do Rzymu na własny koszt

Premier u papieża

Papież Jan Paweł II przyjął wczoraj na audiencji prywatnej premiera RP Jerzego Buzka. Po rozmowie z papieżem, premier Buzek oświadczył, iż była ona dla niego „ogromnym zastrzykiem nadziei i optymizmu" przed czekającą go pracą. Szef polskiego rządu stwierdził, iż będzie czerpał ze spotkania z Ojcem Świętym przez „wiele miesięcy, a może i lat". Papież życzył premierowi Buzkowi powodzenia w jego misji, a Polsce wykorzystania odzyskanej wolności z poszanowaniem praw człowieka i godności ludzkiej.

Po ponadpółgodzinnej rozmowie w cztery oczy z Janem Pawłem II, premier przedstawił papieżowi towarzyszące mu osoby, m.in. małżonkę Ludgardę i córkę Annę, ministra Wiesława Walendziaka i rzecznika rządu Tomasza Tywonka.

Po audiencji u papieża, premier Buzek przeprowadził także 15-minutową rozmowę z watykańskim sekretarzem stanu, kardynałem Angelo Sodano.

Poproszony o wypowiedź na temat swojej rozmowy w cztery oczy z Ojcem Świętym, premier Buzek powiedział: - Było to spotkanie dwóch Polaków, którzy myślą o Polsce i chcą, żeby Polska zmierzała do nowoczesności, ale przede wszystkim, żeby nie zatraciła swych korzeni chrześcijańskich i tradycji, żeby lepsze życie, dostatnie życie w Polsce, nie powodowało naszego rozstania się z pewnymi podstawowymi wartościami moralnymi. Zresztą był to także motyw mojego expose, wystąpienia w Sejmie dotyczącego programu działania rządu.

Premier Buzek powiedział, że papież życzył mu powodzenia w jego misji, a Polsce wykorzystania wolności, którą udało się odzyskać po tylu latach, z poszanowaniem praw człowieka i godności ludzkiej. Premier Buzek dodał, iż papież pragnie również, by „dobrobyt, który chcemy stworzyć i stworzymy w przyszłości w Polsce, nie doprowadził do odejścia od podstawowych wartości, co się zdarza, niestety, w wielu krajach".

Na zakończenie spotkania premier Buzek ofiarował Ojcu Świętemu kopię obrazu z kościoła pw. Św. Katarzyny w Krakowie.

O prywatnej wizycie polskiego premiera u Jana Pawła II poinformował w specjalnym oświadczeniu dyrektor watykańskiego Biura Prasowego Joaquin Navarro-Valls. Prośbę premiera Buzka o spotkanie z Ojcem Świętym przed rozpoczęciem spotkań międzynarodowych rzecznik Stolicy Apostolskiej określił jako „gest wielkiej kurtuazji". Wskazał również na bardzo serdeczny charakter rozmowy i przypomniał, że polski premier odlatuje prosto z Rzymu do Brukseli.

Na marginesie wizyty premiera Buzka, w Watykanie dostrzeżono fakt, że towarzyszące premierowi małżonka Ludgarda i córka Anna przyleciały z nim do Rzymu na własny koszt.

Fot. PAP/CAF

Premier RP Jerzy Buzek podczas wczorajszej prywatnej audiencji u Ojca Świętego.

Kabila aresztuje

Prezydent Demokratycznej Republiki Konga (d. Zairu) Laurent Kabila aresztował swego najbliższego doradcę do spraw bezpieczeństwa - poinformowały wczoraj źródła wojskowe w tym kraju.

Generał brygady Anselme Masasu Nindaga, były wiceprzewodniczący aliansu, który umożliwił Kabili przejęcie w maju władzy w Kongu po obaleniu ówczesnego prezydenta kraju Mobutu Sese Seko, został aresztowany we wtorek późnym wieczorem i jest przetrzymywany w tajnym miejscu na peryferiach Kinszasy - podały te same źródła.

Według wojskowych, Nindaga został aresztowany „z powodów dyscyplinarnych i politycznych".

Do chwili aresztowania generał był specjalnym doradcą Kabili do spraw bezpieczeństwa i wojska, co - według analityków - czyniło go najpewniej drugim człowiekiem w Kongu.

Fot. PAP/CAF

Co najmniej 13 osób zginęło, a kolejnych 41 zostało rannych w czołowym zderzeniu dwóch autobusów turystycznych w Denizli w zachodniej Turcji, do którego doszło wczoraj wieczorem. Na zdjęciu: miejsce wypadku, widoczne ciała zabitych.

Lewica bułgarska uważa, że ustawa reprywatyzacyjna jest sprzeczna z konstytucją

Co z majątkiem?

Opozycyjna Bułgarska Partia Socjalistyczna zwróciła się do Trybunału Konstytucyjnego o uznanie za sprzeczną z konstytucją ustawę reprywatyzacyjną, przyjętą trzy tygodnie temu przez centroprawicową większość w parlamencie.

Według tej ustawy, dawni właściciele majątków upaństwowionych w latach 1944-62, które z różnych przyczyn nie zostały zwrócone na mocy ustawy z 1992 r., otrzymają z powrotem znacjonalizowane przez komunistów dobra bądź rekompensatę w gotówce lub papierach wartościowych.

Ustawa przewiduje także zwrot skonfiskowanych podczas rewizji kosztowności, o ile istnieją dokumenty potwierdzające konfiskatę.

Zgodnie z obecną ustawą, właściciele otrzymają z powrotem swoją własność, jeśli nadal istnieje ona fizycznie. Zaoferuje im się też akcje zakładów zbudowanych na ich ziemi lub wypłaci udział w gotówce według cen rynkowych. Ustawa przewiduje też możliwość rekompensaty w bonach reprywatyzacyjnych, wartości od 60 do 6 tys. dolarów, za które będą mogli nabywać udziały w prywatyzowanych przedsiębiorstwach. Właściciele domów, którym nie będzie można zwrócić ich budynków, otrzymają mieszkaniowe bony reprywatyzacyjne, za które będą mogli nabyć mieszkanie albo grunty na preferencyjnych warunkach.

Lewica bułgarska uważa, że ustawa reprywatyzacyjna jest sprzeczna z konstytucją, ponieważ zakłada zwrot majątków ludziom, którzy już otrzymali odszkodowania.

W ostatnim półroczu opozycyjni postkomuniści bułgarscy zaskarżyli do Trybunału Konstytucyjnego prawie wszystkie ważniejsze ustawy przyjęte przez Zjednoczone Siły Demokratyczne. Wśród nich są ustawy: o odtajnieniu archiwów byłej SB, o zwrocie lasów, o wyborze nowych szefów radia i telewizji, o zmianach w kodeksie karnym. Zaskarżono również decyzje rządu o podpisaniu przez Bułgarię konwencji Rady Europy o mniejszościach narodowych.

Parlament będzie inny niż poprzedni

Plavszić kwestionuje

Prezydent Republiki Serbskiej w Bośni Biljana Plavszić zakwestionowała wczoraj częściowe nieoficjalne wyniki sobotnio-niedzielnych wyborów parlamentarnych, stwierdzając, że nie powinny być one potraktowane poważnie i mogą być szkodzące.

Plavszić powiedziała po spotkaniu z Hannsem Schumacherem, zastępcą wysłannika pokojowego Carlosa Westendorpa, że komisja wyborcza nie ma prawa ogłaszać wyników wyborów i, że są one niekompletne i mogą być szkodzące.

Zapytana o nowy parlament Plavszić powiedziała, że czeka na oficjalne wyniki wyborów, jednak już teraz widać, że będzie to całkowicie inny parlament niż poprzedni.

Schumacher poinformował, że Organizacja Bezpieczeństwa i Współpracy w Europie, która nadzorowała wybory, stara się uczynić wszystko, by jak najszybciej zostały ogłoszone oficjalne wyniki wyborów. - Do tego czasu - wyjaśnił - wszelkie spekulacje na temat ich wyników są przedwczesne.

Ujawnione we wtorek częściowe i nieoficjalne wyniki wyborów przedstawione przez komisję wyborczą Serbów bośniackich z Pale, siedziby zwolenników twardej linii w polityce wskazują, że skrajnie nacjonalistyczna Serbska Partia Demokratyczna (SDS) oskarżonego o zbrodnie wojenne byłego przywódcy Serbów bośniackich Radovana Karadżicia uzyskała 32,87 proc. głosów, a jej sprzymierzeńcy - radykałowie - uplasowali się na trzecim miejscu z 19,36 proc. głosów za Serbskim Sojuszem Narodowym (SNS) prezydent Biljany Plavszić, który otrzymał 19,87 proc. głosów.

Przedterminowe wybory parlamentarne w Republice Serbskiej odbyły się po rozwiązaniu w lipcu przez Plavszić parlamentu, zdominowanego przez ultranacjonalistów.

Zbankrutowała kolejna japońska instytucja finansowa

Giełdowe kłopoty

Wczoraj w Tokio kurs dolara wobec jena - po czwartkowym rekordowym wzroście - spadł o 0,61 jena i po południu czasu miejscowego (rano czasu warszawskiego) wynosił 127,12 jena za dolara. Poprawiła się także sytuacja na tokijskiej giełdzie, gdzie wartość indeksu Nikkei wzrosła o 1,12 procent - do 16.045,55 pkt.

Zdaniem ekonomistów cytowanych przez źródła tokijskie, giełda „wchłonęła" skutki upadłości czwartej największej firmy maklerskiej „Yamaichi" i nie należy spodziewać się dalej idących reperkusji bankructwa tego najstarszego domu maklerskiego w Japonii.

Twierdzenia te podważyła jednak informacja o bankructwie kolejnej - jakkolwiek mniejszej od „Yamaichi" - japońskiej instytucji finansowej.

Wczoraj bankructwo ogłosił działający głównie na północy kraju średniej wielkości bank - Tokuyo City Bank. Jak podał zarząd banku, instytucja ta została zmuszona do ogłoszenia upadłości w związku z masowym wycofywaniem wkładów przez klientów i trudnościami w pozyskaniu kredytów na utrzymanie płynności finansowej firmy. W innej sytuacji na rynku finansowym kraju bankructwo regionalnego banku nie wywołałoby zaniepokojenia - obecnie jednak zrodziło obawy, że Tokuyo jest pierwszym z serii banków, które dotknie brak stabilizacji na rynku finansowym Japonii.

Nieżyjący dziennikarz posiadał sensacyjny tekst?

Zagadkowa śmierć

Dwa wysoko nakładowe dzienniki - „Moskowskij Komsomolec" i „Komsomolskaja Prawda" zasugerowały wczoraj, że śmierć znanego dziennikarza i dysydenta Andrieja Fadina ma związek z usunięciem z rządu liberalnych współpracowników pierwszego wicepremiera Anatolija Czubajsa. „Moskowskij Komsomolec" nie wyklucza nawet, że Fadin został zamordowany, ponieważ chciał ostrzec opinię publiczną przed „pełzającym przewrotem pałacowym" na Kremlu, jakoby zainicjowanym przez klan premiera Wiktora Czernomyrdina w porozumieniu z kilkoma wpływowymi bankierami.

43-letni Andriej Fadin, który publikował m.in. w dziennikach „Kommiersant" i „Niezawisimaja Gazieta", a także w pismach „Obszczaja Gazieta" oraz „Wiek XX i Mir", zginął w ubiegłą środę w wypadku samochodowym w centrum Moskwy, na Prospekcie Kutuzowa. Według oficjalnej wersji, zasnął za kierownicą swojej „łady" i wpadł na samochód zaparkowany przy krawężniku. Fadin, od końca lat siedemdziesiątych związany ze środowiskiem lewicowych moskiewskich demokratów (w kwietniu 1982 roku został nawet aresztowany przez KGB), wrócił niedawno z USA. W Moskwie mówi się, że miał kłopoty z aklimatyzacją.

Jego przyjaciel Siergiej Mitrofanow (również dziennikarz, związany kiedyś z „Kommiersantem", a obecnie „wolny strzelec") twierdzi, że nazajutrz po tragedii na Prospekcie Kutuzowa znalazł w swojej skrzynce pocztowej dyskietkę komputerową. Gdy po kilku dniach zainteresował się jej zawartością (utrzymuje, że wcześniej nie miał czasu jej przejrzeć, ponieważ załatwiał formalności związane z pogrzebem przyjaciela), natknął się na sensacyjny tekst, który - według niego - prawdopodobnie jest jednym z ostatnich artykułów Andrieja Fadina.

Tekst ten - jak informuje wczorajsza „Komsomolskaja Prawda" - zawiera m.in. zapis rozmowy telefonicznej Borysa Bieriezowskiego i Władimira Gusińskiego, w czasie której rosyjscy magnaci finansowi uzgadniali szczegóły kampanii przeciwko Anatolijowi Czubajsowi w należących do nich mediach. Z artykułu Fadina wynika, że operacja propagandowa bankierów przeciwko Czubajsowi (nagłośnienie, że wicepremier i jego doradcy otrzymali prawie pół miliona dolarów za napisanie książki o historii prywatyzacji w Rosji) jest częścią „pełzającego przewrotu pałacowego" na Kremlu, realizowanego przez grupę premiera Wiktora Czernomyrdina, ministra spraw wewnętrznych Anatolija Kulikowa i przewodniczącego Dumy Państwowej Giennadija Sielezniowa.

Wspomniani politycy - sugeruje autor tekstu na dyskietce - próbują zagrodzić pierwszemu wicepremierowi Borysowi Niemcowowi, faworytowi prezydenta, drogę do sukcesji po Borysie Jelcynie, by następnie wylansować własnego kandydata na „następcę tronu".

Pierwszym krokiem w tym kierunku - jak sugeruje „Moskowskij Komsomolec" - ma być właśnie skompromitowanie ekipy Anatolija Czubajsa i rzucenie cienia na cały obóz liberalno-demokratyczny, który nie ukrywa swoich sympatii dla Niemcowa. Drugim - przekonanie Borysa Jelcyna do powołania rządu, który cieszyłby się poparciem większości Dumy (a więc komunistów i ich sojuszników). Próbę taką ma rzekomo podjąć Sielezniow na spotkaniu „wielkiej czwórki" (prezydenta, premiera i przewodniczących obu izb parlamentu), planowanym na najbliższy piątek.

Trudno powiedzieć, czy tekst na dyskietce jest autentyczny. Dziennikarze, którzy od lat współpracowali z Fadinem, twierdzą, że styl jest jego. Dziwi ich natomiast treść artykułu. Zmarły specjalizował się bowiem w analizach politycznych i nie zajmował się dochodzeniami dziennikarskimi, a w takiej konwencji utrzymany jest tekst na dyskietce. Wdowa po Fadinie, Olga, uważa, że artykuł ten jest kolejną „fałszywką", podrzuconą mediom. Jej zdaniem, Fadin w ogóle nie interesował się intrygami bankierów. Ponadto - jak zauważyła - tekst jest napisany w edytorze, którego jej zmarły mąż nie używał.

http://sbc.wbp.kielce.pl

PODATKI DLA KAŻDEGO

NAUKA Z ULGĄ

Osoby uczące się lub kupujące pomoce naukowe mają możliwość skorzystania z kilku różnych ulg. Ich wspólną cechą jest to, że od podatku (a nie od dochodu) odejmujemy 19 procent wydatków. Oczywiście trzeba zmieścić się w wymaganych limitach odliczeń.

Dziś, w czwartym odcinku naszego cyklu podatkowego, piszemy o ulgach z tytułu nauki oraz zakupu przyrządów naukowych. Przypominamy, że w poniedziałek informowaliśmy, jak obliczać podatek i jak korzystać z ulg i odliczeń, aby zapłacić fiskusowi jak najmniejszą „daninę". We wtorek zaprezentowaliśmy tegoroczny przebój podatkowy - fundowane renty. W środę pisaliśmy o ulgach na leczenie w gabinetach prywatnych i na rehabilitację niepełnosprawnych. Następny odcinek naszego poradnika - w najbliższy poniedziałek. Poświęcimy go ulgom budowlanym.

Ulga na zakup przyrządów i pomocy naukowych

Jest to jedna z najpopularniejszych ulg. W ramach tej ulgi możesz odzyskać część pieniędzy, wydanych na świąteczny prezent pod choinkę.

*** Kto?** Prawo do ulgi mają wszyscy podatnicy, utrzymujący się z pracy etatowej. Wystarczy mieć nawet ćwiartkę, czy mniejszą część etatu. Od tego roku mogą z niej skorzystać także członkowie rolniczych spółdzielni produkcyjnych. Ulga nie przysługuje emerytom, rencistom, osobom prowadzącym działalność na własną rękę, osobom pracującym na umowę-zlecenie lub o dzieło (chyba, że dorabiają choćby na malutkiej cząstce etatu).

*** Co?** Listę pomocy naukowych uprawniających w tym roku do ulgi podajemy w ramce. W porównaniu z ubiegłym rokiem zaszło na niej kilka zmian. Nie można już, niestety, odliczać wydatków na okulary i etui do nich, kombinowanych zestawów sprzętu elektronicznego powszechnego użytku (np. zestawów radio - telewizor - gramofon, radio - telewizor - magnetofon, radio - magnetofon - gramofon), magnetofonów, magnetowidów, amatorskich kamer telewizyjnych, nośników z zapisem informacji.

*** Jak i ile?** Można tu rozróżnić dwa przypadki.

1. W zasadzie korzystamy z ulgi w następujący sposób. Najpierw obliczamy podatek za 1997 r., a następnie odejmujemy od niego 19 proc. wydatków na pomoce naukowe, nie więcej jednak niż 210 zł 90 gr. Oznacza to, że limit wyczerpiemy kupując pomoce za 1110 zł. Jeśli wydaliśmy więcej, np. na zakup komputera, to nadwyżki ponad limit 1110 zł nie będziemy mogli już odliczać w następnych latach.

Przykład:

Pan Kowalski jest nauczycielem i osiągnął w 1997 r. dochód 10.000 zł. Na książki dydaktyczne wydał 1000 zł. Żeby skorzystać z ulgi najpierw oblicza swój podatek. Wynosi on 1721 zł 80 gr (20 proc. z 10.000 zł, czyli 2000 zł minus 278 zł 20 gr). 19 proc. z 1000 zł, to 190 zł. Ostatecznie jego podatek wyniesie 1531 zł 80 gr (1721 zł 80 gr minus 190 zł).

2. Jeśli ktoś wydał w latach 1995-1996 na pomoce naukowe tyle, że przekroczył wówczas obowiązujące limity odliczeń, to ma prawo w tym roku odliczyć wydane wtedy kwoty od dochodu przed opodatkowaniem. Odliczenia nie mogą przekroczyć 1110 zł. Podatnik dokonujący tych odliczeń, zachowuje w dalszym ciągu prawo do skorzystania z tegorocznej ulgi na zakup pomocy naukowych. Wydane na ten cel w tym roku pieniądze odlicza od podatku, tak jak to zostało opisane wyżej.

*** Dokumenty.** Zakupy muszą być potwierdzone fakturami lub rachunkami uproszczonymi VAT. Przy zakupach literatury fachowej wystarczy zwykły rachunek. Jeśli zostaniemy wezwani do urzędu skarbowego, to musimy przekonać urzędnika, że kupiona przez nas pomoc naukowa jest nam potrzebna do nauki lub w pracy. Dokumenty zakupu trzymać trzeba przez 5 lat.

Co można kupić w ramach ulgi na pomoce naukowe?

Pełny wykaz znajduje się Dzienniku Ustaw z 30 grudnia 1996 r. Oto jego skrót:

* komputery i części do nich - procesory, czytniki, urządzenia wejścia - wyjścia, moduły systemów komputerowych, elementy elektronicznej automatyki cyfrowej, drukarki, łącza interface, oprogramowanie;

* przyrządy i wyroby optyczne - lunety, lornety i lornetki, dalmierze, wyposażenie przyrządów obserwacyjnych i celowniczych;

* aparaty fotograficzne, ich wyposażenie (obiektywy, teleobiektywy, wizjery, dalmierze, filtry, soczewki, osłony przeciwsłoneczne, statywy, światłomierze, lampy błyskowe), sprzęt laboratoryjny (powiększalniki, wywoływaczki, suszarki, lampy ciemniowe, reflektory);

* kamery (filmowe wąskotaśmowe i szerokotaśmowe, specjalne, mikrofilmowe), wózki kamerowe, wyposażenie optyczne kamer i projektorów filmowych, projektory filmowe oraz kinotechniczny sprzęt pomocniczy (sprzęt kabinowy, ekrany kinowe, sprzęt montażowy);

* przyrządy do projekcji stałej i urządzenia do fotograficznej reprodukcji dokumentacji (diaskopy, rzutniki dla dzieci, rzutniki małoobrazkowe, epidiaskopy, urządzenia do mikrofilmów i mikrokart, czytniki do mikrofilmów, fotoautomaty);

* dyktafony;

* odtwarzacze;

* mikroskopy wraz z wyposażeniem;

* przybory rysownicze i kreślarskie - grafiony, przykładnice, deski kreślarskie;

* zapis dźwięku i wizji gotowy - płyty gramofonowe, płyty kompaktowe, taśmy magnetyczne audio i wideo;

* reprodukcje fotograficzne na podłożu szklanym, papierowym, taśmach i błonach filmowych - fotogramy, pocztówki fotograficzne, fotogramy krajoznawcze w harmonijce, diapozytywy czarno-białe oraz barwne, klisze fotograficzne eksponowane, przeźrocza;

* nuty;

* mapy;

* materiały do zapisu magnetycznego i pomocnicze do użytkowania taśm magnetycznych i magnetofonów - taśmy magnetyczne w kasetach, na szpulach, w krążkach, w kasetach, karty magnetyczne, dyski magnetyczne;

* instrumenty muzyczne klawiszowo-strunowe, lutnicze smyczkowe i szarpane, perkusyjne, piszczałkowate i stroikowe, elektronowe i elektromechaniczne oraz części i akcesoria do nich;

* pomoce naukowe, specjalistyczny sprzęt szkolny i przedszkolny, pracownie przedmiotowe w kompletach.

Rys. M. Dulęba

Ulga na kształcenie dzieci i młodzieży

*** Kto i na co?** Ulga przysługuje rodzicom płacącym czesne za kształcenie dzieci w podstawowych, zawodowych i średnich szkołach niepublicznych z uprawnieniami szkół publicznych.

*** Jak i ile?** Odliczać można od podatku 19 proc. faktycznie poniesionych wydatków, nie więcej jednak niż 626 zł 4 gr (oznacza to wydatek 3294 zł 95 gr). Ulga ma charakter małżeński, tj. małżeństwu przysługuje jeden limit ulgi na każde dziecko - 626 zł 4 gr razy liczba dzieci posyłanych do szkół niepublicznych.

Przykład:

Pan Kowalski zarobił w 1997 r. 30.000 zł, a na czesne syna w szkole społecznej wydał 3000 zł. Gdyby nie korzystał z ulgi, to zapłaciłby 6817 zł 64 gr podatku. Korzysta jednak z niej i od podatku będzie mógł odliczyć 19 proc. z 3000 zł, czyli 570 zł. Ostatecznie zapłaci więc fiskusowi 6247 zł 64 gr.

*** Dokumenty.** Dowody wpłat za kształcenie. Trzymać je trzeba przez 5 lat.

*** Połącz ulgę z darowizną.** Część pieniędzy wydaną na czesne w szkołach niepublicznych można odzyskać, korzystając z możliwości odliczeń od dochodu, jakie daje darowizna. Jak już informowaliśmy, podatnik może odliczyć od dochodu 15 proc. sumy podarowanej na cel oświatowy fundacjom i stowarzyszeniom. Takie instytucje działają przy wielu niepublicznych szkołach.

Przykład:

Pan Nowak zarabia rocznie 30.000 zł, tyle samo, co jego sąsiad pan Kowalski. Za naukę córki w szkole prywatnej pan Nowak zapłacić powinien rocznie 4000 zł, czyli o 1000 zł więcej niż jego sąsiad za czesne syna. Przy szkole działa fundacja i rodzice płacą część należności za naukę w formie darowizny.

Pan Nowak umówił się z dyrekcją, że wpłaci 2000 zł w formie darowizny, a drugie tyle jako czesne. Gdyby nie korzystał z żadnych odliczeń i ulg zapłaciłby 6817 zł 64 gr podatku. Pan Nowak umie jednak zadbać o swoją kieszeń.

Najpierw odlicza od dochodu 2000 zł darowizny. 30.000 zł minus 2000 zł to 28.000 zł. Od tej kwoty oblicza podatek. 28.000 minus 20.868 daje 7132 zł. 32 proc. z 7132 zł, to 2282 zł 24 gr. 3895 zł 40 gr plus 2282 zł 24 gr, to 6177 zł 64 gr. To jest kwota podatku po odliczeniu darowizny.

Następnie od sumy swojego podatku odejmuje 380 zł (19 proc. z 2000 zł) z tytułu ulgi na odpłatne kształcenie dzieci. 6177 zł 64 gr minus 380 zł, to 5787 zł 64 gr. Tyle będzie wynosił ostatecznie podatek pana Nowaka. Jak pokazaliśmy we wcześniejszym przykładzie, pan Kowalski zapłaci od takiej samej kwoty 6247 zł 64 gr podatku. Ostatecznie więc kwota wydana na czesne córki przez pana Nowaka będzie wyższa od kwoty wydanej przez pana Kowalskiego na naukę syna o ok. 500 zł, a nie o 1000 zł.

Ulga na dojazd dzieci do szkół

*** Kto i na co?** Ulga przysługuje rodzicom dzieci dojeżdżających do podstawowych, zawodowych i średnich szkół publicznych i niepublicznych o uprawnieniach szkół publicznych, położonych poza miejscowością stałego bądź czasowego zamieszkania dziecka. Uczeń musi więc dojeżdżać z jednej miejscowości do innej. Dojazd powinien odbywać się środkami transportu publicznego - autobusem, pociągiem lub promem.

*** Jak i ile?** Odlicza się od podatku 19 proc. faktycznych wydatków na dojazdy. Ulga nie ma limitu.

Rys. M. Dulęba

*** Dokumentacja.** Wydatki muszą być udokumentowane imiennymi biletami okresowymi, np. miesięcznymi. Na bilecie powinny być podane imię i nazwisko ucznia.

Ulga na odpłatne studia

Jest to ulga obowiązująca dopiero od tego roku.

*** Kto i na co?** Ulga przysługuje studentom w wieku do 35 lat, osiągającym własne przychody. Mogą z niej skorzystać także rodzice studenta w wieku do 25 lat, który nie ma przychodów opodatkowanych podatkiem od osób fizycznych (tzn., że student może otrzymywać stypendium). Mąż lub żona może odliczyć pieniądze wydane na kształcenie współmałżonka, w wieku do 25 lat. Student może kształcić się w uczelni państwowej lub tzw. niepublicznej, pod warunkiem, że jest wpisana do rejestru szkół wyższych, prowadzonego przez ministra edukacji. Czy szkoła, do której chodzi nasze dziecko ma takie uprawnienia, najlepiej pytać w kuratoriach.

*** Jak i ile?** W ramach ulgi można odliczyć od podatku 19 proc. wydanej kwoty na kształcenie w szkołach wyższych, nie więcej jednak niż 370 zł. Podatnik uprawniony do skorzystania z ulgi odliczy maksymalny limit, jeśli wyda 1947 zł 37 gr. Nie ma dolnego limitu odliczenia.

*** Dokumentacja.** Dowody opłat za naukę. Podatnik musi je przechowywać przez 5 lat.

Ulga na dokształcanie zawodowe

*** Kto i na co?** Ulga przysługuje każdemu podatnikowi, który się dokształcał. Mąż lub żona nie może odliczać wydatków poniesionych przez współmałżonka. Odlicza się wydatki poniesione na dokształcanie w formach szkolnych i pozaszkolnych, poddanie się egzaminowi na tytuł kwalifikacyjny (np. czeladniczy), naukę języka obcego w placówkach, które prowadzą zarejestrowaną działalność w tym zakresie.

*** Jak i ile?** Odliczamy od podatku 19 proc. faktycznych wydatków, nie więcej jednak niż 210 zł 90 gr. Ten limit oznacza, że wydać możemy 1110 zł. Współmałżonkom przysługują oddzielne limity.

*** Dokumentacja.** Podatnik musi posiadać rachunek potwierdzający dokonanie deklarowanego wydatku. Nie musi to być faktura VAT lub rachunek uproszczony. W dokumencie muszą jednak być podane: suma, opis wydatku, dane podatnika, dane wystawcy rachunku. Dokumentację trzeba trzymać przez 5 lat.

Andrzej MOLASY

Czasopismo niezbędne dla prowadzących własną firmę TWÓJ BIZNES

Teraz możesz kupić tylko za 1,95 zł

W bieżącym 48 numerze TWOJEGO BIZNESU m.in.:
- Gdy klient przychodzi z reklamacją
- Jak zwolnić pracownika
- Jakie alkohole warto zamówić w hurtowni
- Jak przyciągnąć więcej klientów do sklepu
- Jak odliczać ulgi

W kiosku od środy

imię i nazwisko ..... stanowisko ..... telefon .....

nazwa firmy .....

adres firmy .....

WYTNIJ I WYŚLIJ pod adresem:
INFOR PRESS Sp. z o.o., 05-092 Łomianki, ul. Prosta 2, tel. (022) 751-44-00, fax (022) 751-44-11

http://sbc.wbp.kielce.pl

Echo Dnia

HANDLOWY CZWARTEK

CZWARTEK, 27 LISTOPADA 1997 R.

Nowy salon meblowy już w grudniu

FABRYCZNE STUDIO

Rozmowa z KAZIMIERZEM RYBCZYŃSKIM, dyrektorem PPH „Paweł Wiśnicki" Oddział Kielecka Fabryka Mebli.

*** W dawnej KFM od kilku miesięcy nie produkuje się mebli, a jednak zmienia się jej oblicze.**

- Obecnie wszystkie siły i środki nowego właściciela koncentrują się na dużym przedsięwzięciu - przygotowaniu na 5 tysiącach metrów kwadratowych salonu meblowego, który ma być, jeśli nie najładniejszy w Polsce, to na pewno na Kielecczyźnie. Jego otwarcie przewidziane jest już w przyszłym miesiącu. Ogromne nakłady przeznaczono na inwestycje, zarówno w części handlowej, jak i produkcyjnej. To, co kiedyś było marzeniem w fabryce, dziś się urzeczywistniło. Zakupiliśmy oprócz nowoczesnej maszyny do produkcji mebli również filtr do recyrkulacji powietrza, co pozwoli na duże oszczędności energetyczne, zapewniając obniżenie kosztów. Produkcja, która uruchomiona zostanie na początku przyszłego roku, będzie rentowna.

*** Inaczej niż było to jeszcze kilka miesięcy temu, kiedy fabryka znalazła się niemal w stanie agonii?**

- Teraz już właściwie jesteśmy na prostej. Trwający prawie 5,5 roku proces przekształcenia przedsiębiorstwa państwowego, rozpoczęty w maju 1992 roku, został sfinalizowany w lipcu tego roku. Pomogła nam w tym upadłość, jako powszechnie znana i stosowana forma przekształcania przedsiębiorstw znajdujących się w trudnej sytuacji. Powstała na początku lat siedemdziesiątych fabryka, w której w najlepszych jej czasach pracowało prawie 800 osób, znajdowała się zwykle w środku tabeli wszystkich przedsiębiorstw produkujących meble zorganizowanych w Zjednoczeniu Przemysłu Meblarskiego w Poznaniu. Naszą ambicją jest, aby nie zaprzepaścić dotychczasowych kontaktów i doświadczeń.

*** W jaki sposób zamierzacie to osiągnąć?**

- Planujemy wprowadzenie sprzedaży w nowym salonie w nowoczesnym stylu. Powstanie tutaj profesjonalne studio handlowe, w którym kompleksowo rozwiązywane będą problemy umeblowania, aranżacji, zarówno większych obiektów użyteczności publicznej, jak również wyposażenia mieszkań. Będą tu typowe propozycje urządzenia mieszkania, kilkadziesiąt modeli mebli pokojowych, sypialni, przygotowaliśmy około 20 ekspozycji kuchennych.

Zestaw „hermes" - hit roku 1997.

*** Handlować meblami nie jest łatwo, rynek jest bowiem bardzo nasycony.**

- Po przekształceniu fabryka jest przedsiębiorstwem produkcyjno-handlowym, w którym oprócz sprzedaży mebli będzie prowadzona również produkcja. Nasze doświadczenie, kontakty oraz fakt, że naszym inwestorem strategicznym jest przedsiębiorca, który dysponuje rozległą, bo liczącą 20 tysięcy m kw. powierzchnią handlową zlokalizowaną na terenie całego kraju i za granicą pomoże nam w sprzedaży wyrobów nie tylko własnej produkcji. Naszym atutem będzie możliwość stosowania niskich cen, co udostępni zakup eleganckich mebli przeciętnemu odbiorcy.

*** Jakie meble będziecie produkować?**

- Najważniejszy jest użytkownik, on decyduje o wszystkim, o tym czy wyrób znajdzie się na rynku. W kieleckiej fabryce nie będziemy produkować tapicerki i nie będzie także lakierni. „Pozbędziemy się" więc najbardziej niebezpiecznego zakładu, oparów i chemikaliów, z którymi załoga miała do czynienia przez wiele lat. Produkować będziemy przede wszystkim meble skrzyniowe.

*** Pół roku temu właściciel zapowiadał nie tylko utrzymanie zatrudnienia, ale także zwiększenie liczebności załogi.**

- Poszukujemy specjalistów, przede wszystkim handlowców z branży meblowej. W przyszłym roku potrzebni nam będą technolodzy, absolwenci szkół kieleckich do realizacji procesu produkcyjnego. Od pewnego czasu współpracujemy z Liceum Sztuk Plastycznych, którego uczniowie w przyszłości będą mogli znaleźć pracę w naszej firmie.

Rozmawiała
Agnieszka WICHA-DAUKSZA

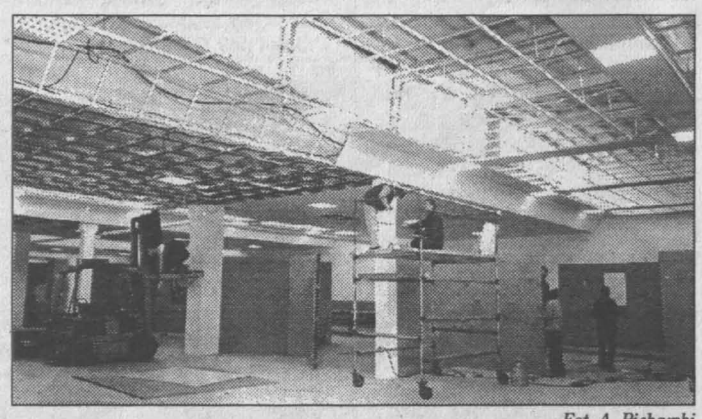

Fot. A. Piekarski

Hale produkcyjne przeistaczają się w ekskluzywne studio meblowe.

Dobre pomysły na upominki

Na targach powiało świętami

Choć kieleckie Targi Kosmetyków i Mody „Uroda i Elegancja" zorganizowane zostały pod koniec listopada, na stoiskach wyczuwało się już przedświąteczną atmosferę. W Centrum Targowym zaprezentowali swoje oferty nie tylko producenci ozdób gwiazdkowych, ale i wszyscy ci, których wyroby można kupić jako prezent pod choinkę.

Podpatrzyliśmy targowe propozycje, aby podsunąć naszym czytelnikom kilka pomysłów przed grudniowymi zakupami. Wiadomo już, ile zapłacimy w tym roku za sztuczną choinkę. Drzewka imitujące jodły i sosny prezentowane przez firmę „Agmos" kosztowały od 28 do 244 złotych w zależności od wielkości i gęstości igieł. Świecący, kolorowy łańcuch można kupić już za 1 złoty, trzymetrowy i gruby łańcuch kosztuje 22 złote. Za bombkę płacimy od 95 groszy do 12 złotych w zależności od wielkości i bogactwa dekoracji. Taniej kupuje się ozdoby w kompletach - pudełko kosztuje średnio 20 złotych. Świąteczne stroiki kosztują od kilku złotych. Firma „Irys" oferowała małe choineczki za 20 złotych i bogate stroiki na świece za 30 złotych we wszystkich możliwych kolorach. Nowością targów były samodzielnie wykonane przez Annę Górecką z „Dekor Studio" mikołajkowo-gwiazdkowe dekoracje: ozdobne buty na prezenty za 12 złotych, poszewki za 10 złotych, poduszki świąteczne za 12-30 złotych o różnych kształtach i deseniach, komplety obrusów za 180 złotych i wreszcie pomysłowe świąteczne firanki i zasłonki oraz pokrowce na krzesła. Wszystko w najmodniejszych świątecznych kolorach - czerwieni, zieleni, złocie i szafirze.

Oprócz świątecznych ozdób na targach można było kupić mikołajkowe prezenty. Oferta kosmetyczna skierowana była głównie do pań. Zestawy upominków z serii „Złote święta" prezentowała firma „Avon". Oprócz kosmetyków można było nabyć okazjonalne świąteczne gadżety. Ciekawą ofertę przedstawiły „Ahava" i „Kolastyna". Nowością były bardzo delikatne balsamy, szampony i płyny do kąpieli na bazie aloesu dla dzieci firmy „Espol", preparaty odżywcze do włosów „Nisim", kosmetyki do depilacji „Kalo". Klientki sięgały bardzo chętnie po nowy preparat do rąk o nazwie „erioil" po 9 złotych, polecany przede wszystkim dla spracowanych gospodyń.

Zwolennicy droższych, a zarazem praktycznych upominków też mogli znaleźć coś dla siebie. Wystawcy oferowali bowiem meble i sprzęt gospodarstwa domowego. Nieprzypadkowo nagrodzono dwa stoiska - firmy „Stefan Kania" z wyposażeniem salonów kosmetycznych i „Folmat" z meblami z ratanu i wikliny. Sklep „Wiklinka" oferował zarówno drobiazgi za kilka złotych, jak i różnokolorowe meble po kilkaset złotych. Paniom najbardziej podobała się różowa toaletka z ratanu. Z elegancką ofertą wystąpiła również firma „Jawex-Żakpol" sprzedająca meble skórzane.

Fot. A. Piekarski

Świąteczny stroik będzie ozdobą każdego domu.

DOKOŃCZENIE NA STR. 7

M/W HURTOWNIA ELEKTRYCZNA
MARIAN CEGLAREK
• USŁUGI ELEKTROENERGETYCZNE
• USŁUGI TRANSPORTOWE - 6 ton, SKRZYNIA WYWROTKA
ZAPRASZAMY CODZIENNIE OD 8 DO 17
KIELCE ul. Zagnańska 40
tel./fax (041) 366-12-08, fax (041) 344-93-24
tel. kom. 090 250-944
1150/wz

St. F. Kalbarczyk
WŁAŚCICIEL
CLASSEN PRZEDSTAWICIELSTWO
Amarol plast
PANELE PODŁOGOWE
PANELE ŚCIENNE
MATERIAŁY DO WYSTROJU WNĘTRZ
Hurtownia: Kol.Lesiów 20 B,tel. (048) 610-65-51
Sklep Nr 2: Radom, ul. Kielecka 38, tel. 360-85-10
Dom i Ogród - Radom, ul.Kozienicka 97,tel. 344-13-89
Amarol plast
Zaprasza od 24 listopada 97 r. do nowo otwartego sklepu firmowego z płytkami ceramicznymi ZPC „OPOCZNO" przy ul. Kozienickiej 97 (salon „DOM i OGRÓD")
333/4/sm

FABRYKA CELT MEBLI
DO MEBLOWY
FABRYKA CELT MEBLI
Kielce, ul. Wesoła 33
tel./fax 368-00-57, tel. 344-92-29
NAJWIĘKSZA EKSPOZYCJA
◆ meble biurowe i gabinetowe (typowe i na zamówienie)
◆ kuchnie na zamówienie Wolsztyńskich Fabryk Mebli
KOMPLEKSOWE WYPOSAŻENIE WNĘTRZ
◆ projekty i aranżacja gratis
◆ transport na terenie Kielc i okolic gratis
kv/2498

Kielce, tel.: (041) 361-11-31 wew. 312
RCM
Kserokopiarki
Canon
Stalowa Wola, tel.: (015) 842-91-53
1204/mo

LGR HURTOWNIA ODZIEŻY
WOLA
WYŁĄCZNY PRZEDSTAWICIEL
* rajstopy
* skarpety i inne
Kielce, ul. Sandomierska 89
tel. (041) 342-55-41, 342-88-60
kv/2744

KREDYT SERWIS
Poleca
Świąteczny kredyt:
Pożyczka gotówkowa
na bardzo atrakcyjnych warunkach
Szczegółowe informacje Kielce, ul. Źródłowa 17a, tel. 368-08-41, 42
ul. Paderewskiego 47, tel. 368-23-51, 52
Busko-Zd. pl. Zwycięstwa 11/12, tel. (0-496) 46 42 w. 14
Jędrzejów, ul. 11 Listopada 5, tel. 36 14 99
Ostrowiec Św. ul. Sienniańska 38, tel. (0-47) 47 60 40
Skarżysko-Kam. ul. Sokola 9, tel. (0-47) 51 57 20
Starachowice, ul. Radomska 29, pok. 202, tel. (0-47) 273 47 84
Radom, Słowackiego 15a, tel. (0-48) 360 15 42, 43
Tarnobrzeg, Wyspiańskiego 3, tel. (0-15) 823 47 86
815/lw

http://sbc.wbp.kielce.pl

Na targach powiało świętami

Fot. A. Piekarski

Obrusy, firanki i poduszki z gwiazdkowymi motywami.

DOKOŃCZENIE ZE STR. 6

Nie zabrakło upominków przydatnych w domowym gospodarstwie. Ekologiczne odkurzacze oferowała firma „Elcomp". Panie łapały się za głowę na wieść o wszystkich funkcjach tych urządzeń, które nie tylko odkurzają, ale piorą i czyszczą dywany. Była również oferta dla zmęczonych przedświątecznymi porządkami. Za 390-490 złotych można było nabyć urządzenie do masażu kręgosłupa, znakomicie relaksujące zmęczone mięśnie.

Małgorzata PAWELEC

Fot. G. Romański

Kosmetyki upiększające będą wspaniałym prezentem pod choinkę.

KIELECKA GIEŁDA ROLNA

- ceny owoców i warzyw z bieżącego tygodnia

Asortyment	Jedn. miary	Cena	Asortyment	Jedn. miary	Cena
buraki czerwone	kg	0,50-0,60	por	szt.	0,30-0,40
cebula biała	kg	1,10-1,30	rzodkiewka	pęcz.	0,50-0,60
kalafior	szt.	1,80-2,00	salata	szt	0,50-0,80
kapusta biała	kg	0,30	seler	kg	0,90-1,20
marchew	kg	0,40-0,60	ziemniaki	kg	0,30-0,45
ogórki	kg	4,00-4,50	pieczarki	kg	4,00-4,20
czosnek	kg	6,00-7,00	gruszki lucas	kg	2,00
papryka czerwona	kg	5,00-5,20	mandarynki	kg	3,20-4,50
pietruszka	kg	1,20-1,50	cytryny	kg	3,20-3,80
pomidory szklarniowe	kg	3,50-3,70	winogrona	kg	5,20-7,00

Potrzebne zmiany

Firmowe podatki

- Nasze województwo nie należy do silnych ekonomicznie, o czym świadczą wpływy do budżetu z podatków pośrednich nie przekraczające 13 procent - mówił Lech Hamera, dyrektor Izby Skarbowej w Kielcach, na konferencji prasowej po spotkaniu z członkami Loży Kieleckiej Business Centre Club.

Województwo kieleckie w skali kraju zajmuje w zależności od rodzaju należności od 15 do 25 miejsca pod względem wysokości ściąganych podatków. Największymi płatnikami są na Kielecczyźnie, inaczej niż w województwach silnych ekonomicznie, osoby fizyczne. Realne wpływy od ich dochodów stanowią 65 procent wszystkich wpływów. W ciągu trzech kwartałów tego roku suma podatku wszystkich tytułów wyniosła 783 mln 816 tysięcy złotych, w tym ponad 526 mln wpłacili zwykli podatnicy, tzw. osoby fizyczne.

Podczas spotkania przedsiębiorców zrzeszonych w BCC z dyrektorem i pracownikami Izby Skarbowej debatowano na temat postulowanych zmian w systemie podatkowym, jak np. obniżenie podatków od osób prawnych czy uproszczenie procedur sprawozdawczości podatkowej i szersze stosowanie ryczałtu w przypadku małych firm.

/WiDa/

PRZYJDŹ Z TYM KUPONEM DO RESTAURACJI
BURGER KING® W KIELCACH.
KUPUJĄC DOWOLNY ZESTAW DOSTANIESZ
HAMBURGER DELUXE
ZA DARMO!

Oferta ważna do 20 października 1997 r.
RESTAURACJA BURGER KING®
KIELCE, UL. SIENKIEWICZA 27
BURGER KING

SOLEX KOLOROWYCH ŚWIĄT
autoryzowany dealer

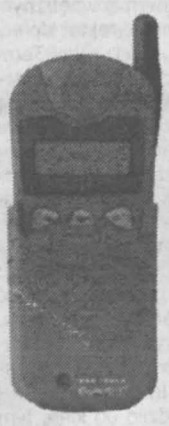

cena netto
599 zł
za telefon
Alcatel
One Touch Easy
z kartą sieci
Era GSM
Telefony objęte promocją posiadają SIM Lock, tzn. współpracują tylko z kartą SIM sieci Era GSM.
era GSM
powiedzmy to wyraźnie
KIELCE – SOLEX
ul. Sienkiewicza 66a, tel. (041) 368-38-04, 0602 301-110, 0602 301-131
DEALERZY:
KIELCE – FOTO-EXPERT
ul. Sienkiewicza 40
tel. (041) 343-19-29, 0602 729-880
SKARŻYSKO KAM. – DEX
D.H. „Bartek", ul. Sokola 4
tel. (047) 51-29-96, 0602 725-437
STARACHOWICE – FOTO-EXPERT
ul. Staszica 1
tel. (047) 247-09-10
OSTROWIEC – TRONIX
ul. Waryńskiego 171
tel. (047) 63-17-42, 0602 725-418
STARTEL – STALOWA WOLA
ul. Okulickiego 92
tel. 844 22 64, 823 62 76
SANDOMIERZ – CARO
ul. Koseły 8,
tel. (015) 832-35-25, 0 602 629-075

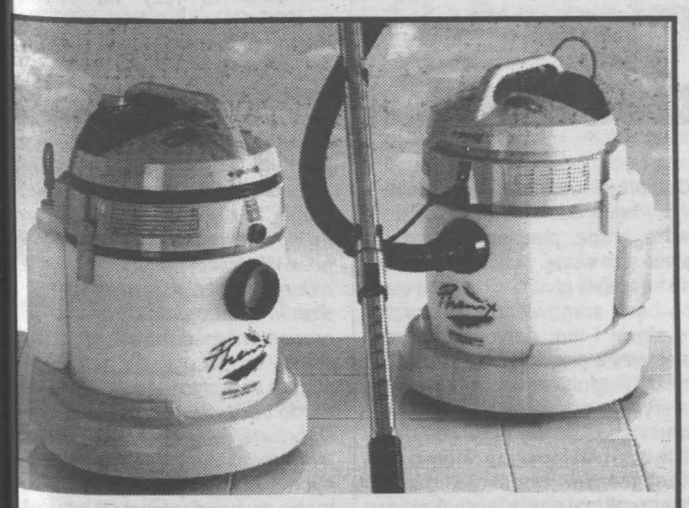

Firma Handlowo-Usługowa
ZŁOTY MEDAL
DomExpo '95
SUPER
WIREXIM AGD
25-416 KIELCE
ul. Zbożowa 21
tel. (041) 368-18-81
fax (041) 343-11-83
Oddział Radom, ul. Toruńska 9
tel. (048) 312-061
ZAPRASZAMY
NA PROFESJONALNE POKAZY
I DEMONSTRACJE DO SKLEPÓW:
• „MIRAT" Kielce, ul. Staszica 4, tel. 344-31-66
• DH „SUPER MEX" Ostrowiec Św., al. 3 Maja 1, tel. (047) 65-36-48
• „MIRAT" Radom, pl. Konstytucji 3 Maja 8, tel. (048) 363-65-40
• „ELEKTROLUX" Starachowice, ul. Armii Krajowej 25b tel. (047) 274-27-10
KIELCE: SEZAM MARKET, ul. Sienkiewicza 65, tel. 366-35-08
ELMEX, ul. Sienkiewicza 76, tel. 366-32-80
PREMEX, ul. Warszawska 6, 344-59-39
SKARŻYSKO-KAM.: DH STEMPO - TECHSAT, ul. Sokola 2, tel. (047) 51-43-30
DH HERMES - FH JAŚ, ul. Krasińskiego 18 tel. (047) 253-06-62

Meble dla wszystkich
SALON MEBLOWY
szeroka oferta
niskie ceny
dogodny system ratalny
czynny w godz. 9-19
soboty i niedziele 10-15
Kielce, ul. Zagnańska 232, tel. 331-63-40
PPHU Wiśnicki Paweł
Oddział KIELECKA FABRYKA MEBLI
Wkrótce!!! Otwarcie nowej ekspozycji 5000 m kw.
ZAPRASZAMY

Gasell Profil SZWEDZKI KONCERN BLACH POWLEKANYCH I PROFILOWANYCH
ATEST ITB ISO 9002 ATEST PZH
oferuje:
✔ blachy dachówkowe - PAMIR, GRACJĘ i DIPLOM
✔ blachy elewacyjne stosowane w budownictwie
✔ kasetony i kasety ścienne
Szwedzka stal - zaufaj jakości!
Gwarantujemy:
✔ bogactwo kolorów
✔ różnorodność profili
✔ trwałość i wytrzymałość
✔ lekkość
✔ łatwość montażu
✔ estetykę
✔ najwyższą jakość
✔ atrakcyjne ceny

Oddział Kielce:
25-561 Kielce, ul. Witosa 80 (przy ul. Zagnańskiej), tel./fax 331 88 13, tel. 0 601 333 927
"ŻAGIEL"
Możliwość zakupu na raty

http://sbc.wbp.kielce.pl

Konferencja w ratuszu

NIE MA DECYZJI

- Nie wiadomo jeszcze dokąd zostanie przeniesione V Liceum Ogólnokształcące im. Ściegiennego. Pewne jest, że nie zamierzamy likwidować tej szkoły. W grę wchodzą trzy miejsca, które nadawałyby się na jej nową siedzibę. Nie podam jakie, bo każde z nich budzi kontrowersje. Decyzję podejmiemy po konsultacji z radnymi z komisji oświaty i związkami zawodowymi - powiedział na wczorajszej konferencji prasowej prezydent Kielc, Bogusław Ciesielski.

Prezydent nie chciał ustosunkować się do pogłosek, że na najbliższej sesji, zwołanej na 4 grudnia, zamierza wycofać swą rezygnację ze stanowiska. Nie potwierdził też informacji, jakoby radni mieliby jego rezygnacji nie przyjąć. Stwierdził, że prasa ma jak zwykle więcej wiadomości na temat prezydenta niż sam zainteresowany tyle, że często się one nie sprawdzają.

Na tejże konferencji zapowiedziano, jak co roku o tej porze, zmiany w komunalnych opłatach, które mają jeszcze zaakceptować lub odrzucić radni. Prezydent zastrzegł, że podwyżki nie osiągają górnych pułapów, zakreślonych przez ministra finansów. Stawka podatku od nieruchomości miałaby według projektu wzrosnąć w granicach inflacji, czyli średnio o 15 proc. Podatek od psów, nie zmieniany przez ostatnie 2 lata, zwiększyłby się z 10 do 15 zł. Najwięcej zamieszania jest z podwyżkami podatku od środków transportu, które od 1 stycznia1998 r. płacić będą właściciele samochodów ciężarowych o ładowności powyżej 2 ton, ciągników, przyczep i naczep o ładowności powyżej 5 t oraz autobusów. Dotyczy to około 3300 właścicieli tego typu pojazdów zarejestrowanych w Kielcach.

Podatek od osobowych samochodów zastąpi opłata wliczona w ceny paliw, które płacić będą też użytkownicy obarczeni już podatkiem drogowym - tak absurdalny jest przepis. Najbardziej wzrośnie podatek od przyczep o wysokim tonażu - do 200 proc., bo najmocniej niszczą one jezdnie.

Zapytaliśmy, czy „Hit" dokonał już formalności i wpłacił pieniądze za działkę na Ślichowicach, na którą wygrał przetarg proponując cenę 25 mln zł. Zaraz po wyborze oferenta ujawniliśmy w „Echu Dnia", że do części sprzedanego przez miasto gruntu roszczą sobie pretensje spadkobiercy jego dawnych właścicieli.

Prezydent przyznał, że byli właściciele ubiegają się o zwrot 4,3 tys. m. kw., ale miasto ma księgi wieczyste na całość działki i przeznacza ją, zgodnie z planem przestrzennego zagospodarowania, na osiedlową infrastrukturę, więc do zwrotu raczej nie dojdzie. „Hit" ma jeden miesiąc na zawarcie aktu notarialnego, a ponieważ jako firma zagraniczna musi uzyskać pozwolenie na zakup gruntu, może się ten termin przedłużyć. Niedotrzymanie umowy spowoduje przepadek wadium.

Anna KRAWIECKA

Fot. A. Piekarski

Kilka tysięcy kolorowych żarówek rozświetli wkrótce ul. Sienkiewicza w Kielcach. Wczoraj rozpoczęto ich montaż. Iluminacja zacznie działać w najbliższych dniach.

Widz daje na remont

Odrapane kino

W centrum Kielc, naprzeciw dworca PKS, gdzie codziennie przechodzi kilka tysięcy ludzi, stoi budynek szczycący się tym, że stanowi największe w mieście siedlisko X Muzy. To kino „Romantica", które od kilku lat straszy swoim wyglądem. Obskurne, odrapane, z falbanami odłażącej farby, gdzieniegdzie pomazane przez domorosłych artystów. Dyrektor kieleckiego oddziału Państwowej Instytucji Filmowej „Apollo-Film" zapowiada, że remont elewacji nastąpi w przyszłym roku.

W tym roku na remont kina „Romantica" „Apollo-Film" wydało około 5 miliardów starych złotych. Za te pieniądze wymieniono fotele w sali widowiskowej, wycyklinowano i polakierowano podłogi, pomalowano ściany. Wyremontowany został także zespół kabinowy, naprawiono dach budynku. Do zrobienia pozostało jeszcze wiele, ale na razie nie ma funduszy.

- W przyszłym roku mamy zamiar zająć się wyglądem zewnętrznym obiektu - wyjaśnia dyrektor kieleckiego oddziału „Apollo-Film" Teresa Migdał. - Już został przygotowany projekt takiej elewacji, która nie stwarzałaby podłoża dla młodocianych grafficiarzy. Myślimy też o przebudowie straszących dziś śmietników. Chcielibyśmy także zadbać o komfort widzów, czyli zmienić system nagłaśniający z analogowego na cyfrowy, co niewątpliwie poprawi jakość dźwięku i wrażenia przestrzenne. Oczywiście wszystkie te inwestycje musimy sfinansować z własnych pieniędzy. Im więcej kielczan będzie przychodziło do kina, tym większe będą możliwości przeprowadzenia remontu. Na szczęście przyszłoroczny repertuar zapowiada się interesująco, więc mam nadzieję, że widzowie nie zawiodą.

Następne planowane inwestycje (jeszcze bez konkretnego terminu realizacji) to wprowadzenie kompleksowej wentylacji kina i modernizacja systemu grzewczego.

/saba/

Gościnny występ

Pierwszymi w tym sezonie gośćmi kieleckiego Teatru im. Stefana Żeromskiego będą wybitni aktorzy scen polskich - Zbigniew Zapasiewicz i Olga Sawicka. Ten znany wszystkim duet wystąpi już 1 grudnia w sztuce Jerome'a Kilty „Kochany kłamca" w przekładzie Ireny Babel.

Premiera przedstawienia wyreżyserowanego przez Zbigniewa Zapasiewicza odbyła się w kwietniu w Teatrze Stu. „Kochany kłamca" to pełna optymizmu liryczna opowieść o korespondencyjnym romansie znanego pisarza George'a Bernarda Shawa i angielskiej aktorki Beatrice Stelli Campbell. Kostiumy i scenografię do przedstawienia zaprojektowała Dorota Kołodyńska. W sztuce wykorzystano utwory Edwarda Elgara.

/MPB/

Fot. A. Piekarski

Ostatnio ulica Leśna w Kielcach została rozkopana na całej swojej szerokości, co wymagało zamknięcia na niej ruchu drogowego. Spowodowało to spore komplikacje dla zmotoryzowanych, ale nie było innego wyjścia. Wcześniej stwierdzono, że pod jezdnią ulatnia się gaz. Nieszczelny odcinek rury sprawnie zastąpiono nowym, wykonanym według najnowszych technologii z plastiku.

/alp/

Pluszowy Miś

Dzieci czekają

Przypominamy Czytelnikom „Echa Dnia", że trwa nasza coroczna akcja „Pluszowy Miś". Dzięki państwa pomocy będziemy mogli pomóc dzieciom, do których zwykle nie dociera Św. Mikołaj.

Zwracamy się z prośbą o przekazywanie za naszym pośrednictwem zabawek, książek, przyborów i pomocy szkolnych. Chcielibyśmy, aby rzeczy te były w dobrym stanie, by sprawiły radość obdarowanym. **Ponieważ w tym roku nie ma zapotrzebowania na używaną odzież, prosimy, aby jej państwo nie przynosili.** Dary przyjmujemy w siedzibie „Echa Dnia" przy ul. Targowej 18, na VIII piętrze, tel. 368-22-19. We wtorek odwiedził nas pierwszy ofiarodawca, była nim pani Wanda Tkaczyk z osiedla Świętokrzyskie. W środę dużo książek i zabawek przyniósł mieszkaniec Kielc, który nie chciał jednak ujawnić swojego nazwiska. Serdecznie dziękujemy za podarunki. Dziękujemy w imieniu dzieci!

(NIKA)

TELEFON interwencyjny
KIELCE 368-22-19

Gdzie koniec ulicy?

Właściciele domów przy ulicy Grottgera w Kielcach nie mogą dojechać do swoich posesji, ponieważ ulica, poza kilkoma metrami w jej początkowym odcinku, nie istnieje. Czy miasto ma zamiar ją kiedykolwiek dokończyć? - pytają mieszkańcy.

- Ulica ta leży na terenie spółdzielni mieszkaniowej domków jednorodzinnych „Dąbrowa". Miasto nie ma prawa inwestować własnych pieniędzy w nie swój grunt - wyjaśnia Stanisław Kowalczyk, dyrektor Miejskiego Zarządu Dróg w Kielcach. - Jedyna szansa dla tych ludzi, aby mieli drogę, to założenie komitetu czynu społecznego, zarejestrowanie go w Wydziale Gospodarki Komunalnej UM. Wówczas, po zgromadzeniu przez mieszkańców 30 procent wartości inwestycji, gmina dołoży im 70 procent, w roku, w którym inwestycja zostanie wpisana do budżetu. Wszystkie ulice w Dąbrowie, jak i w osiedlu domów jednorodzinnych, tych prywatnych, położonych bliżej lasu, mogą być wybudowane tylko na takiej zasadzie.

- Mieszkańcy osiedla powołali kilka komitetów czynów społecznych budowy ulic, m.in. Różyckiego, Gomółki i Wincentego - informuje Jerzy Cybulski, prezes SM „Dąbrowa". - Ludzie zgromadzili w 1995 roku pieniądze i czekają aż inwestycje zostaną ujęte w budżecie gminy. Niedawno został powołany komitet budowy ulicy Malczewskiego. Jest to bardzo ważna dla osiedla droga, ponieważ umożliwi dojazd do domków w Dąbrowie oraz do prywatnych pod lasem. Takie uliczki, jak na przykład Grottgera czy Fałata, są również ważne, ale dla kilkunastu osób, więc będą musiały poczekać na budowę. Ich powstanie nie rozwiązałoby problemów komunikacyjnych w osiedlu.

(ATA)

Drożej za wodę i ścieki

Znów po kieszeni

Więcej zapłacimy od nowego roku za zużycie wody oraz odprowadzenie ścieków. Ceny wzrosną od 24 do 34 procent. Największa podwyżka zaplanowana jest dla gospodarstw domowych oraz instytucji.

Od 1 stycznia opłata za metr sześcienny wody i odprowadzenie ścieków będzie wynosić dla gospodarstw domowych i instytucji 1,54 zł /dotychczas było to 1,14 zł/, a dla zakładów przemysłowych oraz pozostałych odbiorców - 3,20 zł /teraz było to 2,60 zł/. - Jest to ostatnia tak duża podwyżka przekraczająca poziom inflacji - zapewnia Henryk Milcarz, zastępca dyrektora Związku Komunalnego Wodociągów i Kanalizacji w Kielcach.

- Tak duża zmiana ceny nastąpi z dwóch powodów. Od nowego roku likwidujemy podział odbiorców wody na trzy kategorie, jest to tendencja ogólnopolska, zalecana przez Urząd Antymonopolowy. Odbiorcy indywidualni oraz instytucje będą od 1998 roku ujęci w jedną grupę, płacącą jednakową stawkę za wodę, ponieważ podobne są koszty produkcji. Drugą grupę będą stanowić zakłady przemysłowe i inni odbiorcy. Po raz pierwszy w przyszłym roku odbiorcy indywidualni płacąc za wodę pokryją jej rzeczywiste koszty dostarczania. Do tej pory cena dla nich była ustalana na poziomie poniżej kosztów produkcji i różnicę pokrywali inni nasi klienci. Aby wyrównać te dysproporcje, konieczna była tak wysoka podwyżka dla tej grupy.

Drugim czynnikiem, który przyczynił się do podniesienia ceny był przyrost amortyzacji o 49 procent, spowodowany znacznym zwiększeniem majątku firmy, ponieważ w tym roku „wodociągi" zakończyły kilka poważnych inwestycji, m.in. rozbudowę oczyszczalni ścieków w Sitkówce i Bartkowie.

(ATA)

Coś przytulnego do domu

Może meble, może koce?

- Sponsorzy odwiedzają nas okazjonalnie, z reguły w czasie mikołajek albo świąt Bożego Narodzenia - mówi dyrektor kieleckiego Domu Dziecka nr 3 im. Dr. Henryka Jordana, Marek Grzegółka. - Zdarzają się jednak niespodzianki. W tym roku Towarzystwo „Nasz Dom" z Warszawy ofiarowało nam 10 dywanów, a kielecki Oddział ZUS przekazał krzesła i elektryczną maszynę do pisania.

W Domu Dziecka nr 3, mieszczącym się przy ul. Sandomierskiej, przydałyby się i inne prezenty. Wymiany wymaga umeblowanie pokoi. Potrzebne są nowe koce na łóżka. Należałoby ułożyć świeżą wykładzinę na korytarzach, bo obecna, z połatanych płytek PCV, fatalnie się prezentuje i wciąż robią się w niej dziury. Niemniej jednak pokoje wyglądają ładnie, gdyż dzieci i młodzież, z pomocą swoich wychowawców, wykonują obrazy z tkanin, kawałków skóry, samodzielnie wytapetowali ściany.

- Przebywa u nas, licząc z oddziałem przedszkolnym, 85 wychowanków w wieku od 4 do 23 lat - wyjaśnia dyrektor Domu Dziecka Marek Grzegółka. - Przed zimą, jak w każdym domu, staramy się, by mieli ciepłą odzież i buty. Jeżeli kurtka czy płaszcz są w dobrym stanie, przekazywane są młodszym dzieciom, w sumie jednak „nasze" nie są gorzej ubrane od innych. Zapasy na zimę zaczynamy zbierać już latem. Kiedy owoce i warzywa są tańsze, kupujemy większe ich ilości i robimy przetwory. Ziemniaki, cukier, mąkę kupujemy po cenach giełdowych, w takiej ilości, jaką możemy jednorazowo zmagazynować. Nie musimy się martwić o zabezpieczenie opału, gdyż korzystamy z sieci ciepłowniczej Kieleckiej Spółdzielni Mieszkaniowej, opłaty za ogrzewanie regulujemy na bieżąco.

Zmartwieniem dyrektora natomiast jest to, że elewacja budynku, w którym mieści się Dom Dziecka nr 3 koniecznie wymaga remontu. A przedtem należałoby wymienić nieszczelną stolarkę okienną i drzwiową. Brakuje na takie inwestycje pieniędzy. - Próbowałem znaleźć firmę, która w zamian za pomalowanie zewnętrznych ścian mogłaby tam powiesić swoją reklamę, ale bez skutku - informuje dyrektor Grzegółka. Wystarczyło natomiast funduszy na remont łazienki dla chłopców, taki sam odbędzie się na początku przyszłego roku w łazience dla dziewcząt. Pomalowane też zostały korytarze oraz świetlica, pralnia, zaplecze kuchenne. Nie ma roku, żeby czegoś w tym domu nie odnowiono, tak się tu gospodaruje, jak w normalnej rodzinie.

Monika SYNICA

Mikołajkowe spotkania

3 grudnia w siedzibie filii nr 5 Wojewódzkiej Biblioteki Publicznej w Kielcach przy ul. Warszawskiej 147 odbędą się „Mikołajkowe spotkania". W programie imprezy, która rozpocznie się o godz. 9, są konkursy z nagrodami oraz spotkanie dzieci z autorem wierszy.

- Do udziału w imprezie, która skierowana jest do dzieci w wieku 7-10 lat, zaprosiliśmy uczniów ze szkół podstawowych nr 16, 17 i 27 - powiedział nam kierowniczka filii nr 5 Bożena Iwan. - Przewidzieliśmy dwa konkursy, jeden będzie polegał na zilustrowaniu wiersza odczytanego przez jego autora Sławomira Barańczyka, a drugi dotyczy wiedzy dzieci na temat Świętego Mikołaja i świąt Bożego Narodzenia.

/NIKA/

RADOM EXPO
ORGANIZATOR
I RADOMSKIEGO AUTOSALONU
I TARGÓW MOTORYZACJI
zaprasza do
odwiedzania ekspozycji w dn. 28-30 listopada w godz. 10-18 w hali wystawowej przy, ul. Kozienickiej 97
Na targach prezentować się będą m.in.: VW, AUDI, MERCEDES, DAEWOO, CITROEN, SUZUKI, SEAT, SKODA, VOLVO oraz firmy nie związane z motoryzacją.
RADOM EXPO, 26-600 Radom, ul. Żeromskiego 75, tel./fax (048) 366-00-73, 74

http://sbc.wbp.kielce.pl

Echo MŁODYCH

Atak na przystanku

Poczucie bezradności

Kilka dni temu stałam na przystanku. Był ciepły wieczór. Moją uwagę przykuł nietrzeźwy chłopiec. Wyszedł z baru obok i zmierzał w moją stronę. Oblał mnie zimny pot. Boję się pijanych. Pomyślałam, że dobrze, iż na przystanku jest kilku młodzieńców, może mi pomogą.

Chłopiec podszedł właśnie do nich. Poprosił o papierosa. Nie dali, prawdopodobnie nie mieli. I właśnie za to jeden z nich dostał w twarz. Oburzeni młodzieńcy zdjęli plecaki, mieli zamiar zrewanżować się z nawiązką. Obserwujący to mężczyzna próbował uspokoić zwaśnionych. Wtem z baru wybiegła duża grupa pijanych chłopaków. Rozpętało się niezłe piekło. Ktoś stracił okulary, pozostali atakowani zaczęli uciekać. Za nimi biegła chmara „dresiarzy". Podjechał mój autobus, wsiadłam. Zachowałam się jak egoistka, ale przecież nie byłam w stanie nic zrobić. Sama pewnie bym oberwała.

To zajście bardzo mnie poruszyło. Ludzie siedzący na przystanku nagle muszą walczyć w obronie własnego bezpieczeństwa. Zawsze sądziłam, dostają tylko ci, którzy prowokują. Nonsensem wydawały mi się przestrogi rodziców, że jest niebezpiecznie i dlatego muszę wracać wcześnie do domu. Teraz nie wiem, czy potrafię zaakceptować świat takim, jaki jest, co mogę zmienić?

/Rosa i Fibi/

Reduta ucznia

Wstąpiłem do klasy
i cały zadrżałem,
ktoś me imię krzyczał,
złe przeczucie miałem.
Skromnie rzekłem „jestem"!
i w ławce usiadłem,
rozum nie chciał myśleć,
- śniadania nie zjadłem.
Wtem głos profesorki
mnie z ławki wyrywa,
stawia pod tablicą,
marzenia przerywa.
Na środku stanąłem
i patrzę na klasę,
szukam odpowiedzi
na zagadek masę.

Staram się obronić
tę moją redutę,
gdy pytania lecą,
jak strzały zatrute.
Walczę wciąż zaciekle,
więc wciąż tracę ludzi
i nagle dostrzegam:
przeciwnik się nudzi.
Pada strzał ostatni
i ja razem padam,
pani dwójkę stawia,
mówi: „siadaj" - siadam.
Smutno stwierdzam fakty:
„Nie ma gratulacji,
bo już podpisałem
akt kapitulacji".

Dagmara z Janowa Lubelskiego

Hybrydyzacja przy garnkach

Zawiedzione nadzieje

Każdy z nas musiał kiedyś wybrać sobie szkołę średnią. Zależało nam na tym, by stosunki z nauczycielami układały się w niej na zasadach partnerstwa, a atmosfera wśród młodzieży była miła i pełna akceptacji. Ilu z nas się pomyliło? Za błędy trzeba płacić, więc płacimy!

Wszyscy mówili, że w tym liceum zdobędę dużą wiedzę, która bez problemu pozwoli mi dostać się na studia. Sądziłam, że nauka, tak jak dotychczas, nie sprawi mi specjalnych trudności, a nauczyciele będą wykładać ciekawie. Jednak realia są inne. Jeśli chcesz mieć dobre oceny, musisz samodzielnie poszerzać swoją wiedzę. Większość nauczycieli ją ma, jednak niewielu potrafi ją przekazać. Wielu za to egzekwuje nawet to, czego nie umieli wytłumaczyć.

W szkole panuje „chora" dyscyplina. Przed wejściem na korytarz zawsze stoi nauczyciel i pilnuje czy zmieniłeś obuwie. Jeśli nie masz identyfikatora, nie wpuszczą cię na lekcje. - W ostatni piątek nie ćwiczyłam na wf - mówi Dorota. - Poszłam do sklepiku napić się herbaty. Po kilku minutach „wparowała" profesorka i zaczęła spisywać osoby, które siedzą w holu. Nawet tu cię dopadną!

Niektórzy nauczyciele wzbudzają wśród uczniów rywalizację, chcą, by jeden donosił na drugiego. Czasem im się to udaje, a „szpiegów" nagradza się lepszymi ocenami.

- Niedawno dostaliśmy kartkę od jednej z klas, która była na wycieczce - mówi Aśka. - Jej treść brzmiała: „Pozdrowienia z zielonego »więzienia«". To stwierdzenie wywołało oburzenie wśród nauczycieli. Domagali się ujawnienia autorów kartki. Straszyli, że była to ostatnia wycieczka tej klasy. A miał to być po prostu żart.

Dyrekcja nie zgadza się na klasowe wyjścia do kina, ponieważ nowości na rynku filmowym „nie spełniają funkcji dydaktycznych". Na lekcjach zamiast uczyć się logicznego myślenia, wkuwamy encyklopedię. Ostatnio na chemii Ewa spytała: - Pani profesor, po co uczymy się tej hybrydyzacji? Nastąpiła cisza, więc Beata podpowiedziała: - Przyda ci się, gdy będziesz dzieciom obiad gotować!

Jedynym plusem tej szkoły jest możliwość zgłoszenia trzech lub dwóch nieprzygotowań z każdego przedmiotu. Jednak nauczyciele na każdym kroku przypominają, jak mamy w tej szkole dobrze, że za ich czasów... Ciekawe, czy my też z takim sentymentem będziemy je wspominać?

/Rosa i Fibi/

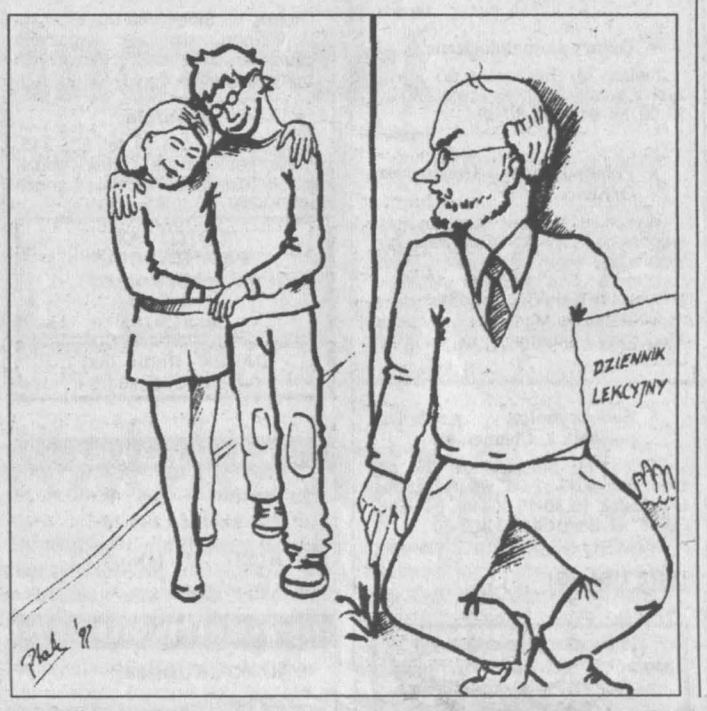

*** Język polski**

Prof.: - Macie jakieś skojarzenia? To dobrze, bo ja lubię, gdy macie właściwe skojarzenia...

*** Fizyka**

Prof.: - Kto ma potrzebę zagłuszania? Niech przyjdzie przed lekcją i powie, że chce się wygadać przed tablicą i wszyscy będą zadowoleni.

Religia

Ksiądz: - Islam zrodził się w Mekce... Mekka to miejsce, w którym zrodził się islam.

/GIEMBU z „Żeroma"/

*** Język niemiecki**

Prof. Świerczyna: Jest sprawdzian, uczeń pyta o jedno ze zdań. Profesor odpowiada: - Ja nic nie wiem, ja tu tylko sprzątam.

Sherman /V LO/

Stare, ale jakie jare

Warto posłuchać

WDK chyba dawno nie przeżywał takiego oblężenia. Powodem tego był koncert grupy „Stare Dobre Małżeństwo", promującej swoją nową płytę „Latawce dobrych dni". Na spotkanie z poezją śpiewaną przyszło wielu ludzi w różnym wieku: od uczniów szkół podstawowych do ludzi z „dziestką" na karku.

„Stare Dobre Małżeństwo" zagrało piosenki z nowej płyty oraz starsze utwory z repertuaru (jak je określił Krzysztof Myszkowski, wokalista zespołu) „retro". Podczas koncertu swoje wiersze czytał Andrzej Ziemianin, piszący teksty również do utworów „SDM". Zespół bardzo szybko nawiązał kontakt z publicznością, razem z nią wykonał większość piosenek. Wokalista namówił nawet ludzi do tańczenia, co nie było łatwe, gdyż w sali kinowej WDK było mało miejsca dla publiki. Koncert trwał ponad dwie godziny. Po nim publiczność tłoczyła się przy stoisku z kasetami „SDM", gdzie można było również otrzymać autografy.

Wydawać by się mogło, że muzyka wykonywana przez „Stare Dobre Małżeństwo" nie jest atrakcyjna w czasach, gdy przebojem są „Kolorowe sny" „Just 5". Zespołowi nie towarzyszy ostra kampania reklamowa, a mimo to publiczność wypełnia po brzegi sale, w których koncertuje. Na szczęście duch w narodzie nie ginie.

/Wilczek i Wielki/

Ostre balansowanie

To zdarzenie miało miejsce w niedzielę wieczorem, tuż po godzinie 20. Wracałem do domu od koleżanki. Na chodnikach było bardzo ślisko, więc wyczyniałem akrobatyczne figury, aby się nie przewrócić. Przypominałem pewnie mocno „zalanego" faceta, który balansuje w ciemnościach.

I pewnie tym ściągnąłem na siebie uwagę dwóch policjantów. Podjechali radiowozem, a jeden z nich głośno poprosił: „Obywatelu, pozwólcie no do nas". Grzecznie podszedłem i powiedziałem „dobry wieczór". Początkowo miałem poprawić „pana władzę" i przypomnieć mu, że czasy kiedy do jednej osoby zwracało się w liczbie mnogiej, bezpowrotnie minęły, ale na szczęście ugryzłem się w język. Panowie policjanci poprosili o dowód osobisty, ale gdy zorientowali się, że ich przypuszczenia, co do stanu mojej trzeźwości były mylne, odstąpili od swojej prośby i stwierdzili tylko, abym czym prędzej udał się do domu.

Wracając zastanawiałem się, czy aby nie wprowadzono „godziny policyjnej" dla kieleckiej młodzieży, bez powiadomienia o tym fakcie samych zainteresowanych. Odpowiedź na pytanie, czy przydałoby się wprowadzić w naszym mieście coś takiego, pozostawiam czytelnikom.

/Ja/

Muzyka po kolacji

Po dość długiej przerwie Radio „Kielce" wznowiło cykl koncertów nadawanych w audycji „Radio po kolacji". Zespołem, który w ubiegłą środę poszedł na pierwszy ogień, był warszawski duet „Cotton Cat".

- Jak państwo zapewne zauważyli po składzie instrumentów, nie wystąpi zespół „Just 5" - tak rozpoczął koncert Kuba Michalski, który wraz z żoną Anetą jest główną częścią zespołu. Nie były to słowa rzucone na wiatr - muzyka „Cotton Cat" daleko odbiega od twórczości typu „polo". Większość utworów to spokojne piosenki, w których pobrzmiewają elementy folku angielskiego, irlandzkiego oraz czasem ostre, rockowe nuty. Część piosenek zespół wykonuje korzystając wyłącznie z gitary akustycznej i tamburyna, a część z towarzyszeniem basu, gitary elektrycznej i perkusji, na których najczęściej grają przyjaciele duetu.

„Cotton Cat" ma za sobą dwa albumy - „Sunrise over Bishops Avenue" i wydany w marcu 1997 roku „Oko Ciszy". Druga płyta to w większości piosenki w języku polskim („Nie znajdziemy", „Żółty kurz" i „Opowieść o Ikarze"), natomiast pierwsza, wydana zaraz po powrocie Kuby i Anety z Wielkiej Brytanii (grali tam w pubach) to materiał w języku angielskim.

Tym, którzy lubią bujać w obłokach, polecam zapoznanie się z repertuarem „Cotton Cat". Nie będziecie żałować. W dzisiejszych czasach muzyki komercyjnej już naprawdę trudno o takie duety!

/MIŚ/

Pamięć o „Czwartakach"

Przemówienia i suchary

W jednostce ONZ na Stadionie w Kielcach odsłonięto pamiątkową płytę poświęconą „Czwartakom". Uroczystość uświetnili swoim przybyciem: oddział „Strzelców" /spokojnie, to tylko młodzież/, przedstawiciele Hufca Kielce ZHP w sile 10 KDH, 70 KDH, młodzież z SP 22 oraz najliczniejsza grupa - kombatantci.

Wygłoszono kilka okolicznościowych referatów, poświęconych pamięci „Czwartaków", ich związkom z Kielcami i jednostkom na Stadionie. Ta część uroczystości skutecznie zanudziła młodsze pokolenie. Najbardziej żal było tych biedaków ze sztandarami, którzy bardzo zmarzli. Na szczęście po części oficjalnej, wszyscy zgromadzeni udali się na pokaz sprzętu, który zorganizowali żołnierze. Był też poczęstunek - chrupiące suchary z kminkiem.

Po tych wspaniałościach my, szczęśliwcy, zostaliśmy odwiezieni autobusem na mszę do katedry. Bóg zapłać żołnierzom, że udostępnili to autko, bo maszerowanie w paskudną pogodę byłoby bardzo przykre.

/EDI/

* W LO im. H. Sawickiej coraz częściej wysiada światło. Jak tak dalej pójdzie, to będziemy musieli nosić do szkoły świeczki.

* Uwaga! W sobotę andrzejki. Przypominam maturzystom, aby koniecznie sobie powróżyli. Jeżeli w figurach woskowych dopatrzycie się książek lub przedmiotów biurowych, to matura zaliczona! Może być na mierną, ale zaliczona.

* I jak tam? Macie już kogoś do pary na studniówkę? Jeśli nie, dajcie anons, spróbujemy kogoś znaleźć.

/MIŚ/

Trzeba mieć poczucie swej wartości

Ten pierwszy raz

Cnotę, tak jak życie, traci się tylko raz. Dlatego właśnie „ten pierwszy raz" jest taki ważny. To granica, której przekroczenie może wprawić w cudowne doznania lub wtrącić w piekło kompleksów i zahamowań.

Seks z byle kim, bez uczucia przestaje być atrakcyjny. A uprawiany zbyt wcześnie i bez wiedzy o następstwach, może prowadzić do osobistych tragedii. Często słyszy się o załamanych dziewczynach, porzuconych, rozczarowanych. Prawda jest jednak bardziej dotkliwa: traci dziecko, dziewczyna i chłopak.

Wielu psychologów i seksuologów jest zadnia, że młodych ludzi przed seksem nic nie powstrzyma. U nastolatków fizjologia bierze górę nad psychiką. Można ich jednak przygotować, przynajmniej teoretycznie.

Dane statystyczne wskazują, że około 32 proc. chłopaków i 18 proc. dziewczyn zaczyna współżycie seksualne w wieku 15 lat. W wieku 18 lat aktywne życie seksualne prowadzi 53 proc. chłopaków i 32 proc. dziewczyn. 54 proc. uczniów szkół średnich twierdzi, że nie zamierza czekać z seksem aż do ślubu, 40 proc. uczniów uważa, że seks nie wymaga miłości.

Dlaczego tak wcześnie zaczynamy? Otóż 60 proc. chce rozładować napięcie seksualne, 35 proc. robi „to" z ciekawości, a 46 proc. decyduje się na seks z miłości.

Seksu nie można zakazać - podkreślają lekarze, można natomiast pomóc podjąć świadomą decyzję o współżyciu. Trzeba uczyć młodzież samodzielności, odpowiedzialności i niezależności. Niech każdy młody człowiek ma poczucie własnej godności i jedynej niepowtarzalnej wartości. To pomoże uniezależnić się od presji otoczenia i mody. Sprawić, by „ten pierwszy raz" nie był przypadkowy.

„M" /VIII LO/

http://sbc.wbp.kielce.pl

CZWARTEK

Imieniny obchodzą: Walery i Wirgiliusz

27 listopada jest 331 dniem roku. Przed nami 34 dni 1997 roku.

Pogotowie Ratunkowe - 999
Straż Pożarna - 998
Pogotowie Policyjne - 997

KIELCE

BIURO REKLAM I OGŁOSZEŃ „ECHO DNIA", ul. Targowa 18, tel. 343-06-21, tel./fax 332-45-40, czynne w godz. 7.30-18.00

TEATRY I KINA

- **Teatr im. S. Żeromskiego**

,,Kopciuszek" g. 11

- **PTLiA „Kubuś"**

,,Przyjaciel wesołego diabła" g. 9, 11

- **„Romantica"**

,,Herkules" USA bo, g. 10.30, 12.15, 16, 18, ,,Mój chłopak się żeni" USA l. 15, g. 14, 20

- **„Moskwa"**

,,Anna Karenina" USA l. 15, g. 10, 17.30, ,,Incydent" USA l. 15, g. 12, 20, ,,Wszyscy mówią: Kocham cię" USA l. 15, g. 13.45, ,,Części intymne" USA l. 18, g. 15.45

- **„Studyjne"**

,,Georgia" USA, g. 16, 20, ,,Wszyscy mówią: Kochan cię" USA l. 15, g. 18

- **„Echo"**

,,Duch i mrok" USA l. 15, g. 16, ,,Krzyk" USA l. 18, g. 18

WYSTAWY

- **Galeria BWA**

Galeria BWA „Piwnice" ul. Leśna 7 - retrospektywna wystawa malarstwa Stanisława Kuskowskiego. Galeria czynna od poniedziałku do piątku w godz. 11.00-17.00, w niedzielę w godz. 11.00-15.00, w soboty - nieczynna.

Galeria BWA ,,Na Piętrze" ul. Leśna 7 - wystawa malarstwa Kazimiery Myk-Magdziak pt. ,,Ptaki w raju". Galeria czynna od poniedziałku do piątku w godz. 9.00-15.00. W soboty i niedziele - nieczynna.

MUZEA

- **Muzeum Narodowe**

- dawny pałac biskupów krakowskich, pl. Zamkowy 1, tel. 34-423-18. Ekspozycje stałe: Wnętrza zabytkowe z XVII i XVIII wieku, Dawne uzbrojenie europejskie i wschodnie, Sanktuarium Marszałka Józefa Piłsudskiego. Ekspozycje czasowe: ,,Fajans europejski XIX - XX wieku ze zbiorów Wojciecha Kowalskiego i Muzeum Narodowego w Kielcach". Czynne codziennie oprócz poniedziałków i wtorków w godz. 9.00-16.00. W soboty wstęp wolny.

- **Muzeum**

przy Rynku 3/5 (tel. 344-40-14) - ekspozycje stałe: „Współczesna sztuka ludowa Kielecczyzny". Wystawy czasowe: „Z pradziejów regionu świętokrzyskiego" i „Kielecczyzna średniowieczna". Czynne codziennie oprócz poniedziałków i śród w godz. 9-16. W sobotę wstęp wolny /ceny biletów: 3 zł, ulgowe 2 zł/.

- **Oddział**

Muzeum Lat Szkolnych S. Żeromskiego /oddział Muzeum Narodowego/, ul. Jana Pawła II 5, tel. 344-57-92. Ekspozycja stała: Wystawa materiałów biograficznych i literackich z młodzieńczych lat pisarza. Czynne: wtorek, czwartek, piątek, niedziela w godz. 9.00-16.00, środa w godz. 11.00-18.00. W niedzielę wstęp wolny.

- **Oddział**

- Muzeum H. Sienkiewicza w Oblęgorku /Oddział Muzeum Narodowego - tel.303-04-26/. Odtworzony wystrój mieszkania pisarza oraz wystawa biograficzno-literacka. Wystawa czasowa: Ekslibris sienkiewiczowski. Czynne codziennie, oprócz poniedziałków i wtorków w godz. 10.00-16.00. W sobotę wstęp wolny.

- **Zabawkarstwa**

w Kielcach - wystawy: ,,Najbardziej jadowite węże świata". Muzeum czynne jest poza poniedziałkami każdego dnia tygodnia w godz. 10.00-17.00.

- **Muzeum Wsi Kieleckiej**

Dworek Laszczyków, ul. Jana Pawła II 6. Muzeum nieczynne aż do odwołania.

- **Park Etnograficzny w Tokarni**

- wnętrza XIX-w. chałup, XIX-w. apteka, dwór z Suchedniowa, wystawa rzeźb J. Bernasiewicza. W sezonie zimowym czynne od poniedziałku do piątku w godz. 9-14.30, soboty, niedziela i święta - nieczynne.

- **Muzeum Pamięci Narodowej**

ul. Zamkowa 3 - nieczynne do 1 kwietnia 1998r.

TELEFONY:

Straż Miejska - 986, 368-75-15 (czynne całą dobę); 368-75-33 (w godz. 7-15, po godz. 15 fax); posterunki, czynne w godz. 7.00-22.00: śródmieście 67-60-13, dworzec PKS 366-01-10, os. Świętokrzyskie 331-15-41. Pomoc Drogowa - 366-00-65, Pogotowie Energetyczne Kielce - miasto - 991, Pogotowie Gazowe - 331-20-20 i 992, Pogotowie Wod.-Kan.- 994, c.o., Elektryczne RPGM, tel. 361-18-33, czynne w godz. 15.00-23.00 w dni powszednie w godz. 7.00-23.00, w dni wolne od pracy tel. 331-16-47 i 344-30-94.

Komunikacja Międzynarodowa „Omnia" Kielce, 345-77-43, 345-77-46. kk/2749

TAI - informacja gospodarcza, tel. 368-22-01, 368-22-03, 368-22-04. bo/u

Komunikacja Międzynarodowa „Panaceum", Kielce, ul. Paderewskiego 14, 041/368-48-44. wz/1191

RADIO TAXI „LIDER". Kielce, tel. 96-66, tel. 345-88-88. 14/ap

RADIO TAXI „EUROPA" 3-611-611, 3-311-311 Dojazd gratis, karta stałego klienta. Właściwy partner. dr/20856

RADIO TAXI EXPRESS, tel. 366-11-11, wyjazdy: kraj, zagranica, zakupy, zniżka do 20 %, za miastem do 40 %, dojazd gratis. 1/97

- **Postoje taksówek**

osobowe: plac dworcowy - tel.368-33-99, ul. Piekoszowska - tel. 34-515-11, ul. Jesionowa - tel. 331-79-19, ul. Mielczarskiego - tel. 366-40-40, ul. Szymanowskiego - tel.34-488-45; bagażowe: ul. Armii Czerwonej - tel. 368-06-68, TAXI Dalnia ul. Szajnowicza - tel. 368-96-66

OSTRE DYŻURY

- **Szpitale:**

Wewnętrzny i chirurgiczny - Kościuszki

- **Apteki**

„Cefarmu" - przy ul. Paderewskiego 37/39, prywatna - ul. Śląska 3

- **Zespół Pomocy Rodzinie przy PZP**

Kielce, ul. Grunwaldzka 47 zaprasza w poniedziałki i czwartki od 15.00-18.00, telefon codziennie od 8.00 do 14.00 /041/ 345-08-94 w. 345.

Terapia rodzin i małżeństw w sytuacjach kryzysowych, terapia rodzin z dzieckiem przejawiającym trudności emocjonalne, terapia i poradnictwo dla młodzieży. Usługi bezpłatne.

- **Punkt Konsultacyjny do Spraw Uzależnień**

/alkoholizm, narkomania/ - tel. 344-39-86, od poniedziałku do piątku w godz. 14.00-18.00. Mityngi anonimowych narkomanów - czwartki, godz. 17.00.

- **Psycholog, pedagog**

pomogą Ci - zadzwoń, tel. zaufania 366-17-41, poniedziałki i czwartki w godz. 15.00-17.00.

- **Telefon zaufania**

(dla ludzi z problemem alkoholowym) - od poniedziałku do piątku w godz. 18.00-20.00, tel. 345-73-46 (piątek - również narkomania)

- **Telefon zaufania**

dla dzieci, młodzieży, rodziców czynny w środy i czwartki w godz. 18.00-20.00. Pod numerem 344-63-56 dyżurują: psycholog, pedagog, lekarz

USŁUGI LEKARSKIE

- **BIM**

Informacja o prywatnych usługach medycznych - tel. 041/342-76-97.

- **Nagła pomoc lekarska lekarzy specjalistów**

Wizyty domowe pediatrów, chirurgów dziecięcych, internistów, laryngologów, neurologów, badania EKG. Zgłoszenia codziennie w godz. 11.00-20.00, tel. 041/331-56-50. Wizyty domowe w godz. 14.30-22.00 /dni powszednie/, 11.00-21.00 /dni wolne/. 15482/97

- **Pomoc Doraźna dla Dzieci D. R. Szczukoccy**

Wizyty domowe, gabinet lekarski, tel. 041/368-48-91. Kielce, ul. H. Połowniaka 4 m 25, codziennie: 16.00-22.00, soboty 10.00-16.00 15469/97

- **Prywatny Gabinet Dermatologiczny**

Centrum Leczenia Grzybic - dr med. H. Brodecka, Kielce, ul. Mała 14 /w podwórzu/, tel. 041/343-15-15 /16.00-19.00/ 14477/97

- **Dyżury stomatologiczne**

Kielce, ul. Tatrzańska 91 /Uroczysko/, soboty, niedziele i święta 10.00-21.00, tel. 041/331-80-68. 15925/97

- **Polska Fundacja Osteoporozy O/Kielce**

Wykonuje: badania gęstości kości kręgosłupa i szyjki kości udowej celem wczesnego wykrywania osteoporozy, codziennie od 14.00 do 18.00 w budynku Przychodni Specjalistycznej nr 3 Kielce, ul. Manifestu Lipcowego 75. Zapisy i informacje: tel. 041/331-05-68. 1779/97

- **Endokrynolog ginekolog-położnik J. Chamerski**

Kielce, ul. Sienkiewicza 65, poniedziałek 9.00-12.00, wtorek, czwartek, piątek 15.30-18.00, tel. 041/366-30-66, tel. dom. 041/331-83-80. 15144/97

INNE USŁUGI

Holowanie pojazdów kraj i zagranica /rachunki VAT/. Kielce, tel. 34-421-71, tel. komórkowy 0-90 26-48-06. ap/18

Pomoc drogowa, Kielce, 361-79-76. wz/1021

Pomoc drogowa, 041/331-69-20, kom. 602-382-693. dr/23810

KOŃSKIE

BIURO REKLAM I OGŁOSZEŃ „ECHA DNIA", ul. Łazienna 13, tel. /12/ 76-67, czynne 10.00-14.00

- **Kino „Adria"**

brak terminarza

- **Kino Antyczne DKF ,,Cyborg"**

- nieczynne

OSTROWIEC

BIURO REKLAM I OGŁOSZEŃ „ECHA DNIA" Klub „Primo" ul. Kochanowskiego 2/1, tel. 62-16-65, czynne w godz. 12.00-16.00

- **Apteka dyżurująca:**

os. Ogrody 28

- **Biuro Wystaw Artystycznych**

Galeria, ul. Siennieńska 54, tel./fax (0-47)263-20-48. Czynna codziennie oprócz poniedziałków w godzinach 9.00-17.00, ,,II Jesienny Salon Plastyki o Nagrodę Homo Qadratus".

- **Muzeum Historyczno-Archeologiczne**

Czynne: wtorek-piątek w godz. 9-16.30, sobota w godz. 8-14.30, niedziela w godz. 13-16.30. Wystawy stałe: Wystawa zabytkowych fajansów i porcelany ćmielowskiej, Poczet książąt i królów polskich wg M. Bacciarellego. Wystawy czasowe: Dzieje Ostrowca Świętokrzyskiego, Malarstwo Norberta Rasińskiego, Portret w malarstwie polskim XIX i XX w.

- **Rezerwat i Muzeum Archeologiczne w Krzemionkach**

Czynne: wtorek - sobota w godz. 9.00-15.00, niedziele w godz. 11.00-15.00 Wystawy: Górnictwo krzemienia w neolicie, Dwie podziemne galerie turystyczne, Fauna dorzecza Kamiennej.

TELEFONY

Informacja i rezerwacja biletów PKS tel. - 65-38-64; Autoholowanie - sam. ciężarowe i autobusy, czynne całą dobę - tel. 65-38-28. Biuro Turystyczne - 65-23-40

ECHO-TAXI tel. 62-11-11 dojazd do klienta bezpłatny

SKARŻYSKO-KAM.

- **Apteka**

ul. Limanowskiego 17, tel. 51-43-44

KINA

- **„Wolność"**

brak terminarza

- **„Metalowiec"**

,,Kiler" pol. l. 15, g. 17, 19

- **Muzeum im. Orła Białego**

Rejów, ul. Słoneczna 90, tel. 531-331. Czynne codziennie: ekspozycja plenerowa - cały dzień, ekspozycja w budynku w godz. 9 - 17.

- **Kryta pływalnia**

- ul. Spółdzielcza 19, tel. 539-345, czynna: poniedziałek - piątek w godzinach 8-20, sobota i niedziela w godzinach 10-20.

POSTÓJ TAXI „PRZY DWORCU" nie pobiera opłaty za dojazd tel. 513-705 bo/u

DAREX - Radio Taxi tel. 537-378, 96-26 u/bo

STARACHOWICE

- **Apteka**

ul. Marszałkowska 17

- **KINO ,,Miejskie" -**

brak terminarza

SUCHEDNIÓW

- **KINO „Kuźnica"**

nieczynne

SĘDZISZÓW

- **KINO „Ballada"**

nieczynne

JĘDRZEJÓW

- **KINO**

nieczynne

BUSKO

- **KINO „Zdrój"**

nieczynne

- **Galeria BWA**

„Zielona", ul. Mickiewicza 7

Waldemar Kozub - malarstwo i rysunek, Józef Grzegorz Michałek - rysunek pastel. Galeria czynna codziennie w godz. 11-17, niedziele w godz. 11-15, poniedziałki - nieczynna.

PIŃCZÓW

- **KINO „Belweder"**

,,Turbulencja" USA l. 15, g. 17

KAZIMIERZA WIELKA

- **KINO „Uciecha"**

nieczynne

WŁOSZCZOWA

- **KINO**

nieczynne

STOPNICA

- **KINO ,,Powiew"**

brak terminarza

Redakcja nie odpowiada za zmiany w terminarzach

TV i Radia regionalne

RADIO KIELCE

0.00-9.00 Wiad. (co godzinę) **5.00** Nowinki z Radiowej **5.30, 6.35, 7.50** Sytuacja na drogach **6.00, 16.00** Aktualności dnia **6.30, 7.30, 17.30** Sport **8.10** Muzyka i reklama **8.20** Dziś w programie **8.25** Porady prawnika **8.30** Bezpieczne miasto **8.50** Radiowa giełda pracy **9.10** Nie czytałeś - posłuchaj **10.10, 12.10** Kurier ogłosz. **10.30** Pół godziny dla rodziny **9.15** Muzyka dla wszystkich **11.00, 13.00, 15.00, 16.00, 17.00, 19.00** Wiad. **11.10** Sprawa na dziś: Ogrodnictwo - ODR Radom **12.00** Plus w południe **12.20** Prosto z gminy **12.30** W ludowych rytmach **13.10** Rozmaitości i muzyka **14.15** Od 7 wzwyż **14.55, 19.50** Angielski bez problemu **15.10** Auto radio - moto radio **18.00** Plus **18.30** Z naszego archiwum **19.10** Metal Max **19.55** Opowieści Gargamela **20.10** Radio po kolacji: Czwartek literacki **22.00** BBC **23.00** Muzyczne klimaty **0.00** Nocne Kielce

RADIO JEDNOŚĆ

6.00-6.45 Radio Budzik: **6.00** Powitanie, pr. dnia **6.30, 8.00-11.00, 13.00-19.00** Serwis inform. **6.30, 8.00, 11.00, 14.00, 17.00, 18.00** Prognoza pogody **6.40** Kalendarium na dziś **6.45-8.00** Czas ewangelii: **6.45** Modlitwa poranna **7.00** Transm. mszy św. **7.40** Patron dnia i ogłoszenia religijne **8.00-11.30** Samo życie: **8.10** Wiad. z nocy **8.15, 9.45, 12.30, 14.10, 17.10** Komunikaty płatne **8.20** Konkurs Jedności: Konkurs biblijny **8.30** Rynek pracy **8.40** Przegląd prasy codziennej **9.05** Wiad. sport. **9.15** Gość dnia **10.15** Konkurs Radia Jedność **10.40** W prawo patrz **10.50** Komunikaty bezpłatne **11.10** Piosenka jest dobra na wszystko **11.30-12.10** Czas ewangelii: **11.30** On i ja **11.45** Anioł Pański **12.10-15.00** Rozmaitości Jedności: **12.10** Przeboje minionego lata **12.35** Konkurs południowy **13.15** Gość w studio **14.25** Dziecięcy przebój tygodnia **14.30** Auto Motor i Sport **15.00-17.30** Muzyka, fakty, zdarzenia **15.10** Kalendarium na dziś **15.20** Muzyczne kalendarium w pigułce **15.45** Cudze chwalicie, swego nie znacie **16.10** Wiad. report.: Kielecki Dziennik Radiowy **16.50** ABC ekologii **17.30-20.00** Radio dla Was: **17.30** Muzyka ze Snake's Music **18.10** Polskie piosenki **19.00** Fakty dnia - przegląd wydarzeń **19.15** Dziecięce piosenki **19.40** Bajka - Skrzaciki **20.00-22.00** Czas ewangelii: **20.00** Audycja wieczorna Radia Watykańskiego **20.25** Piosenki religijne **20.40** Modlitwa wieczorna **21.00** Apel Jasnogórski **21.05** Lektura dnia **21.15** Błękitne pasmo **22.00-0.00** Muzyczny wieczór: **22.00** Disco-show: Lista Dance Power Dance **0.00** Pożegnanie

Radio FaMa

5.50-19.50 Serwisy inform. (co godzinę) **6.00-9.00** Przebudzanki: Wizytówka dnia, raporty policji, straży pożarnej, wiad. kultur., przegląd prasy **7.10-16,10** Wiad. dla kierowców - Trafiki **9.00-10.00** Konkurs Omnibus **10.00-11.00** Wywiady z gośćmi Radia FaMa **11.00-15.00** Blok muzyczno-inform. **15.00-16.00** Propozycje do listy przebojów **16.00-18.00** Muzyczny podwieczorek **18.00-20.00** Disco FaMa **20.00-22.00** Lista odkurzonych przebojów **22.00-0.00** FaMa bez słów **0.00-6.00** FaMa nocą

RMF FM

0.45 Wiad. (co godzinę) oraz: **5.15, 6.15, 7.15, 8.15 9.15, 10.15, 11.15, 13.15, 14.15, 15.15, 16.15** Wiad. region., pogoda **6.30, 7.00, 7.30, 8.00, 8.30, 9.00, 15.00, 15.30, 16.00, 16.30, 17.00, 17.30** Traffić - region. inform. dla kierowców **5.00-9.00** Ni w pięć, ni w dziewięć, m.in.: **9.00-12.00** Byle do piątku **12.00-13.00** Radio Muzyka Fakty - wyd. południowe **13.00-15.00** Na językach **15.00-17.00** Świat filmu **17.00-18.00** Radio Muzyka Fakty - wyd. popołudniowe **18.00-20.00** Lista Hop-Bęc (Hop: 0-700 060 22; Bęc: 0-700 060-33) **20.00-20.00** Metzoforte **22.00-1.00** O zmRocku **1.00-5.00** Lunatycy i cykliści

TKK

17.15 Kielecki serwis inform. **17.40** Omówienie programu **17.45** Obrazki z końca wieku - spotk. z reportażem **18.10** Bądź zdrów! **18.40** Przygody misia Colargola - bajka **18.55** Ślimak - teleturniej na telefon **19.15** Bajki na dobranoc **19.40** Królowa Bona - serial hist. **20.35** Kielecki serwis inform. **21.00** Nowa fala 74,5 MHz - serial **21.55** Gwiazdy X muzy: Marek Kondrat **22.45** Kielecki serwis inform. **23.00** Moje własne ja - film fab. **0.35** Telegazeta TKK

PTK 2

17.00 Beverly Hills Teenagers - serial **17.30** Troskliwe misie - serial **18.00** 74,5 Nowa Fala - serial obycz. **18.45** Dookoła sławy - mag. film. **19.45** Video Soul - pr. muz. **20.00** Klątwa - horror USA **21.30** Samotni - serial kom. **22.00** Akcja pod Arsenałem - pol. dram. woj. **23.30** Midnight Love - mag. muz. **0.00** Muzyczne dobranoc

KRAKÓW 3

7.45 Koncert na dzień dobry: Maanam - Łóżko **8.30** Kassai - afrykański bohater - serial anim. **8.55** Pogarda - serial obycz. **9.35** Nowe odkrycia - serial popularnonauk. **10.10** Na ratunek (4) - serial sens. **11.00** Zobacz to - serial dok. **11.25** Chłopiec z Andromedy - serial **11.50** Gramofon - pr. rozr. **12.00** Retransm. TV Polonia **15.00** Kronika **15.10** Pies Dinki - serial anim. **15.30** Roger Odrzutowiec - serial anim. **15.40** Były sobie Ameryki - serial anim. **16.05** Wyspa - serial **16.35** Samson superślimak - serial **16.55** Tajemnice historii - serial dok. **17.20** Jeden świat, jedna sztuka **17.30** Telenowyny - mag. mniejszości ukraińskiej **18.00** Gość TV Kraków **18.10** Kronika **18.35** Pogarda - serial obycz. **19.15** Temat dnia - pr. publicyst. **19.30** Złote rączki - serial dok. **20.00** W kręgu śmierci - czeski film sens. **21.45** Kronika **22.00** Nasza antena **22.05** Studio Sport **22.10** Autostrada - pr. motoryz. **22.30-0.55** Giuseppe Verdi - koncert muzyki poważnej

RTL7

7.00 RTL 7 zaprasza **7.45** Siódemka dzieciakom: Tajemnicze złote miasta, O czym szumią wierzby?, Kacper **9.00** Sunset Beach - serial obycz. **9.45** Como Un Relampago - hiszp. film obycz. **11.35** Zróbmy sobie dobrze - serial kom. **12.00** Wydział zabójstw - serial krym. **12.55** Teleshopping **13.40** Muzyka w RTL 7 **13.55** Teleshopping **14.20** Klan McGregorów - serial obycz. **15.10** Słodka dolina - serial **15.35** Siódemka dzieciakom: O czym szumią wierzby?, Kacper **16.25** City Life - serial obycz. **17.15** Słodka dolina - serial **17.35** Zróbmy sobie dobrze - serial kom. **18.00** Sunset Beach - serial obycz. **18.45** Prognoza pogody **18.50** 7 minut - wydarzenia dnia **19.00** Klan McGregorów - serial obycz. **19.50** Prognoza pogody **19.55** Samotny facet - kom. USA **21.30** 7 minut - wydarzenia dnia **21.40** City Life - serial obycz. **22.35** Wyprawy z National Geographic **23.25** Bob Roberts - film obycz. USA

TVN

6.00-8.00 Ciężko ranne pantofle - mag. poranny **8.00** Filmy anim. dla dzieci **9.00-12.00** Między kuchnią a salonem - mag. **9.15** Pacific Drive (38) - serial obycz. **9.45** Gotuj z Kuroniem **10.05** Telesklep **10.15** Anna (38) - telenowela argent. **11.15** Poczta pani Edyty **11.30** Moto-Cykl Czterokołowy - mag. motoryz. **12.00** TVN Fakty - inform. **12.05-14.00** Nic straconego: **12.05** Taaaka ryba - mag. wędkarski **12.15** Zielono mi - mag. ogrodniczy **12.30** Strażacy (8) - serial obycz. USA **13.15** Słodka zemsta (130) - telenowela wenez. **14.00** Odkrywcy - cykl filmów dok. **14.30** Twój problem, nasza głowa - pr. na żywo dla dzieci **15.15** California Dreams (13) - serial USA **15.45** USA High (39) - serial USA **16.15** Szkoła złamanych serc (38) - serial austral. **16.45** TVN Fakty - inform. **17.00** 600 sekund życia - rep. **17.10** Beverly Hills 90210 (34) - serial obycz. USA **18.00** Radiowe życie (8) - serial kom. USA **18.30** TVN Fakty Regionalne - inform. **18.45** Pogodowa ruletka **19.00** Maraton uśmiechu - liga dowcipów **19.30** TVN Fakty - inform. **20.00** Mężczyźni wolą blondynki - kom. USA **22.00** Multikino - mag. film. **22.30** Tabu - talk show **23.00** TVN Fakty - inform. **23.05** Kropka nad i - mag. **23.30** TVN Fakty Regionalne - inform. **23.45** Najlepszą obroną jest atak - kom. USA **1.20** Supergliny - mag. policyjny **2.15** Horoskop na zakończenie dnia

Notatnik kulturalny

BAL ANDRZEJKOWY

SDK ,,Witeź" organizuje 29 listopada Bal Andrzejkowy. Zapisy przyjmowane są w klubie ul. Karczówkowska 20, tel. 34-552-37.

WYSTAWA LUDOWEJ SZTUKI RELIGIJNEJ

W Klubie Stowarzyszenia ,,Civitas Christiana", ul. Równa 18, czynna jest wystawa ludowej sztuki religijnej. Ekspozycje można zwiedzać od poniedziałku do piątku w godz. 9-15. Istnieje możliwość zakupu prac.

W KLUBIE

Klub ,,Na Barwinku" informuje, że spotkania Klubu Akwarystyki Morskiej ,,Xenia" odbywać się będą w ostatni czwartek miesiąca o godz. 18. Serdecznie zapraszamy.

/sla/

http://sbc.wbp.kielce.pl

Telewizja Polska

TVP 1

6.00 Kawa czy herbata? [audiotele: 0-70055560-2]
8.05 „Szalone dziewczyny" (24) - serial obycz. USA
8.30 Wiadomości
8.45 Dla dzieci: Mama i ja
9.00 Dla młodych widzów: Słowa, słówka i półsłówka - teleturniej
9.30 Domowe przedszkole
9.55 Porozmawiajmy o dzieciach
10.00 „Cagney i Lacey" (71) - serial policyjny USA
10.50 Tańce polskie - Śladami Oskara Kolberga: Kujawy - sceny weselne
11.10 Gotowanie na ekranie - mag. kulinarny
11.25 Kwitnące okienko
11.30 Magazyn Notowań: Czas na porządki - Zatrzymać ciepło
12.00 Wiadomości
12.10 Agrobiznes - roln. mag. inform.
12.20 Czwartkowe spotkania z przyrodą: W plener!
12.40 Brzuch
12.55 „Arystokrata kwiatów" - film dok. F. Trzeciaka
13.25 Łowcy ognia
13.40 „Zwierzęta świata" (ost.) - „Arabia: Piasek, morze i niebo": „Prastare Morze Czerwone" (2) - ang. film dok.
14.10 Piąta pora roku
14.30 Wiadomości
14.40 Dla dzieci: Ciuchcia
15.05 „Szczenięce lata Toma i Jerry'ego" (39) - serial anim. USA (teletekst)
15.35 Teatr jak życie: Nowa Sól
15.50 Miotła
16.15 „Moda na sukces" - serial obycz. USA
16.40 Diariusz rządowy
17.00 Teleexpress
17.25 Jaka to melodia? - quiz
17.50 360 stopni dookoła ciała
18.25 Credo - mag. katol.
18.50 Flesz - Wiadomości i Prognoza pogody
19.00 Wieczorynka: „Film pod strasznym tytułem"; „Ole Zmruż Oczko"
19.30 Wiadomości
20.10 „Szeryf" (4) - serial krym. USA
21.05 Koncert sir Yehudi Menuhina
22.05 Czas na dokument: „Casting" - film dok. M. Krzyształowicza
22.40 W centrum uwagi - pr. publicyst.
23.00 Wiadomości
23.10 „Kabloonak" - fr.-kanad. film obycz.
0.50 „Klan" (powt.)
1.15 W rajskim ogrodzie: Róże (powt.)
1.35 Szkoły w Europie: Edukacja ludziom niepełnosprawnym
2.00 Zakończenie programu

TVP2

7.00 Optimus - Sport telegram (powt.)
7.05 Dziennik krajowy
7.25 Ekspres reporterów (powt.)
7.50 Akademia Zdrowia Dwójki - pr. sport. [audiotele: 0-70055666]
8.00 Program lokalny
8.30 „Pielęgniarki" (23) - serial USA
9.00 Po prostu żyć: Stereotypy - kobieta w rodzinie
9.30 „Zwierzęta Australii" (ost.) „Tajemnice wielkiej rafy" - austral. serial dok.
10.00 Dla dzieci: Klub pana Rysia
10.30 „Legenda o Białym Kle" (13) - serial anim. USA
11.00 Film fabularny
12.30 Rok rodziny (3) - pr. publicyst.
13.00 Panorama
13.20 Dziennik krajowy (powt.)
13.40 Muzyczne nowości Dwójki
13.55 Legendy polskiego sportu
14.20 Clipol - mag. muz.
14.50 Akademia Zdrowia Dwójki (powt.)
15.00 Od Chamonix do Lillehammer - historia zimowych igrzysk olimpijskich
15.30 „Karrypel kontra Groszki" - film anim.
16.00 Panorama
16.10 Ikona: Okno do wieczności - pr. ekumeniczny
16.30 5 x 5 - Wygrajmy razem - teleturniej [audiotele: 0-70035217]
17.00 „Tilda" (2) - serial ang.
17.30 Program lokalny
18.00 Panorama
18.10 Program lokalny
18.35 Jeden z dziesięciu - teleturniej [audiotele: 0-70075850]
19.05 Polaków portret własny
19.35 Dla dzieci: Klub pana Rysia
20.00 Program publicystyczny
20.50 Zaproszenie do Studia Teatralnego Dwójki
21.00 „Z archiwum X" - serial USA
21.50 Optimus - Sport telegram
22.00 Panorama
22.40 „M.A.S.H." (73) - serial kom. USA
23.05 Studio Teatralne Dwójki: „Pokonać strach"
0.30 Studio Sport: Po Lidze Mistrzów
1.30 Zakończenie programu

POLSAT

6.00 Poranek z PolSatem
7.45 Polityczne graffiti
7.55 Poranne informacje
8.00 „Batman" (38) - serial anim.
8.30 „Powrót Supermana" (35) - serial przyg. USA
9.30 „Żar młodości" (323) - kanad. serial obycz.
10.30 „Drużyna A" (38) - serial sens. USA
11.30 „Ostry dyżur" (13) - serial obycz. USA
12.30 Miłość od pierwszego wejrzenia - teleturniej
13.00 Rekiny kart - teleturniej
13.30 Twój lekarz - mag. med.
14.00 Link Journal - mag. mody
14.30 Drzewko szczęścia - teleturniej
15.00 „Gdzie się podziała Carmen SanDiego?" - serial anim.
15.20 Bractwo Białego Orła - pr. ekolog. dla dzieci
15.30 Czas na naturę - mag. med.
16.00 Informacje
16.15 Piraci Show: gra - zabawa
16.45 „Nieustraszony" (48) - serial sens. USA
17.45 „Pomoc domowa" (1) - serial kom. USA
18.15 „Świat według Bundych" - serial kom. USA
18.45 Informacje
19.00 „Renegat" (29) - serial sens. USA
19.25 Prognoza pogody
19.55 „Rafferty i dziewczyny" - kom. USA, 1975, reż. Dick Richards, wyk. Allan Arkin, Sally Kellerman, Harry Dean Stanton, Mackenzie Phillips (87 min.)
20.50 Losowanie LOTTO (w przerwie filmu)
21.50 „Strażnik Teksasu 2" (32) - serial sens. USA
22.45 Wyniki LOTTO
22.50 Informacje i biznes informacje
23.10 Polityczne graffiti
23.25 Sztuka informacji - pr. publicyst.
23.55 4 x 4 - mag. motoryz.
0.30 Przytul mnie - mag. muz.
1.30 Link New Look - pr. o modzie
2.00 Cosmix - pr. muz.
2.30 Pożegnanie

POLONIA

7.00 Gimnastyka - mag.
7.10 Szansa na sukces: Czesław Niemen (powt.)
8.10 Przyrodnicy (7) (powt.)
8.30 Wiadomości
8.45 Teledyski na życzenie (powt.)
8.55 Prognoza pogody
9.00 Kolekcje osobliwe: Magia ognia - pr. M. Dąbrowskiej i J. Ziółkowskiej
9.30 Dla dzieci: Szafiki (powt.)
10.00 Sport z satelity (powt.)
11.00 Ludzie listy piszą (powt.)
11.15 Przegląd prasy polonijnej (powt.)
11.30 Krzyżówka szczęścia (powt.)
12.00 Wiadomości
12.15 „Lawa" (powt.)
14.40 Auto-Moto-Klub (powt.)
15.00 Panorama
15.20 Program dnia
15.30 Uczmy się polskiego (13) Musimy się lepiej poznać
16.00 Teledyski na życzenie
16.10 Spojrzenia na Polskę - pr. publicyst.
16.30 Credo - mag. red. katol.
17.00 Teleexpress
17.15 „Żegnaj Rockefeller" (1/13) - pol. serial dla młodych widzów, 1992, reż. W. Szarek, wyk. P. Fronczewski, K. Gewartowski, M. Zawadzka, M. Barbasiewicz (26 min.)
17.45 Muzyka łagodzi obyczaje - pr. rozr.
18.15 „Królowa Bona" (3) - pol. serial hist.
19.15 Czy nas jeszcze pamiętasz? - pr. rozr.
19.40 Dobranocka: „Pomysłowy wnuczek"
20.00 Wiadomości
20.30 Teatr satelitarny: Adolf Nowaczyński - „Komedia amerykańska", 1996, reż. J. Machulski, wyk. J. Machulski, W. Pyrkosz, P. Wawrzecki, M. Kożuchowska (73 min.)
21.40 Jerzego Satanowskiego Przystanek Życie - rep. M. Kłaczyńskiej
22.25 Program na piątek
22.30 Panorama
23.00 Polonica: „Ostkreutz" - niem. dram. psych.
0.20 Kolekcje osobliwe: Magia ognia (powt.)
0.50 „Pomysłowy wnuczek" - film anim.
1.00 Wiadomości
1.30 „Królowa Bona" (3) (powt.)
2.30 Panorama
3.00 Teatr satelitarny: Adolf Nowaczyński - „Komedia amerykańska" (powt.)
4.10 Jerzego Satanowskiego Przystanek Życie (powt.)
5.00 Muzyka łagodzi obyczaje
5.30 Credo (powt.)
6.00 W centrum uwagi - pr. publicyst.

KINOMANIA

Jeszcze jedna opowieść o miłości

ANNA KARENINA

Kolejna adaptacja filmowa historycznej powieści Lwa Tołstoja. Rozreklamowany jako romans wszech czasów film Bernarda Rose spłyca w rzeczywistości problemy ukazane w powieści. Najnowsza wersja „Anny Kareniny" nie wzrusza, jest po prostu jeszcze jedną opowieścią o miłości.

Reżyser zadbał o doborową obsadę i znakomitą reklamę filmu. Tytułową rolę przeznaczył francuskiej aktorce Sophie Marceau, która podczas wizyty w Polsce przyznała, że starała się poznać tajniki słowiańskiej duszy. Nie poznała ich widać zbyt dobrze, bo Anna Karenina w jej wykonaniu jest co prawda bardzo piękna, ale bez charakteru. Nie umie wyrazić namiętności, którymi się kieruje i widz mimo woli stawia sobie pytanie o to, czy te namiętności w ogóle istnieją. Jednym słowem daleko Sophie do jej poprzedniczki Vivienne Leight. Francuskiej aktorce partnerują Sean Bean w roli Aleksandra Wrońskiego i Alfred Molina w roli Lewina.

Filmowa adaptacja „Anny Kareniny" jest siedemnastą z kolei próbą przeniesienia powieści Lwa Tołstoja na ekran. W tej sytuacji trudno wymyślić coś nowego. A jednak Bernard Rose pokusił się o pewną innowację. Wyraźnie przeciwstawił sobie dwa wątki - losy Anny Kareniny i Wrońskiego przeplatają się z losami Lewina i Kitty. Historia pierwszej z par kończy się tragicznie, drugi związek okazuje się szczęśliwy. Te dwa równoważące się wątki są atutem filmu.

„Anna Karenina" w ostatniej wersji jest więc historią jakich wiele. „Ogień miłości" nie dość płonie, „piekło zdrady" nie jest aż tak straszne. Tytułowa postać ma problemy, których do końca nie zrozumieją widzowie nie znający powieści Lwa Tołstoja.

Małgorzata PAWELEC

Wkrótce na ekranach kin

Incydent

Przeciętne małżeństwo wybiera się w podróż. Gdzieś na pustkowiu psuje im się samochód. Mąż postanawia poczekać na pomoc, żona łapie okazję, aby dostać się do motelu. Ogromna ciężarówka, do której wsiada, znika bez śladu. Mąż wyrusza na poszukiwania, nie zdając sobie sprawy z tego, że po raz pierwszy będzie musiał stanąć do prawdziwej walki...

(MPB)

„Incydent" /Breakdown/, reżyseria Jonathan Mostow, w rolach głównych: Kurt Russel, J.T. Walsh, Kathleen Quitan.

Kabloonak

W 1922 r. Robert Flaherty zdobył międzynarodową sławę dzięki filmowi dokumentalnemu „Nanook z Północy". Ukazał w nim nieznany dotąd szerszej publiczności niezwykły świat Eskimosów. Na dalekiej północy Kabloonak, bo takie imię nadali mu Eskimosi, spędził 15 miesięcy, szybko zyskując sobie sympatię jej mieszkańców, a nawet miłość jednej z tamtejszych kobiet. Przystępując do realizacji filmu zadecydował, że jego bohaterem będzie Nanook, wytrawny myśliwy i jego losy stanowiły oś akcji. Gdy jakiś czas potem na pokazach gotowego dzieła tysiące widzów poznawały życie młodego Eskimosa, on sam zmarł z głodu po długim i bezowocnym polowaniu.

Po ponad 60 latach od tamtych wydarzeń po dzieło Flaherty'ego sięgnął Claude Massot, znany francuski dokumentalista. W 1988 r. zawiózł taśmę z jego filmem do rodzinnej wioski Nanooka i urządził pokaz dla mieszkańców. Jego pobyt na podbiegunowych krańcach Kanady, wyniesione stamtąd doświadczenia i obserwacje zaowocowały kolejnym dokumentem - „Saumialuk". Massot uznał jednak, że niezwykła przygoda Flaherty'ego stanowi znakomity materiał na film fabularny. Za podstawę scenariusza posłużył mu jego dziennik z okresu pobytu w osadzie Inukjuak, zawarte w nim osobiste przeżycia, opisy życia Eskimosów, uwagi o pracy nad filmem, a przede wszystkim dzieje wielkiej przyjaźni między białym filmowcem i eskimoskim myśliwym.

Film fabularny, 103 min., Francja/Kanada, 1995. Scenariusz i reżyseria: Claude Massot. Występują: Charles Dance, Adamie Quasiak Inukpuk, Georges Claissel, Seporah Q. Ungalaq, i inni.

TVP1, godz. 23.10

Bob Roberts

Autorski film znanego aktora Tima Robbinsa /autor scenariusza, reżyser, odtwórca roli tytułowej i współautor piosenek/ opowiada o fikcyjnej kampanii wyborczej piosenkarza country Boba Robertsa, kandydującego na stanowisko senatora. Robinsowi udało się znakomicie oddać w krzywym zwierciadle główne wady i przywary świata polityki „po amerykańsku". Dodatkową atrakcją jest udział wielu gwiazd, m.in. Susan Sarandon, Alana Rickmana, Jamesa Spadera i Helen Hunt.

Satyra polityczna, USA, 1992. Reżyseria: Tim Robbins. Występują: Tim Robbins, Giancarlo Esposito, Alan Rickman, Ray Wise.

RTL7, godz. 23.25

Ostkreuz

„Ostkreuz" jest piątym filmem fabularnym w karierze Michaela Kliera, przesyconym gorzkim humorem i niezbyt optymistycznymi obserwacjami psychologiczno-obyczajowymi. Klier podejmuje w nim temat egzystencji emigrantów na obczyźnie, konfrontacji ich marzeń z rzeczywistością, desperackich prób poprawienia swego losu.

W utworzonym naprędce z kontenerów obozie przesiedleńczym w Berlinie Zachodnim mieszkają przybysze z różnych krajów, głównie zza „żelaznej kurtyny", którzy pragną spróbować szczęścia na bogatym Zachodzie. W obozie przebywa także 15-letnia Elfi. Mieszka z matką, niegdyś fryzjerką w swoim kraju, obecnie utrzymującą się z zasiłku dla bezrobotnych. Elfi nie tak wyobrażała sobie życie w Niemczech, czuje się zawiedziona i oszukana. Postanawia na własną rękę poprawić swoją egzystencję, wyrwać się za wszelką cenę z nędzy i frustracji, ale uczciwe metody nie przynoszą rezultatów. Dlatego, gdy poznaje młodego złodzieja, Dariusa, bez wahania przystaje do niego. Z podziwem obserwuje jego przestępcze metody i próbuje go naśladować.

Dramat obyczajowy, 105 min., Niemcy, 1991. Reżyseria: Michael Klier. Występują: Laura Tonke, Mirosław Baka, Suzanne von Borsody, Henryk Marankowski, Steffan Cammann i inni.

TV Polonia, godz 23.00

http://sbc.wbp.kielce.pl

100% TYLKO W ECHU DNIA GWARANCJI ZADOWOLENIA KLIENTA

Na ogłoszenia drobne w rubrykach kupno, sprzedaż, praca, zguby, motoryzacja, lokale, nieruchomości

Jeżeli ogłoszenie drobne zamieszczone w „Echu Dnia" nie odniesie skutku, przyjdź do Biura Reklam i Ogłoszeń. Jeżeli w ciągu 5 dni od daty ukazania się ogłoszenia okażesz rachunek na to ogłoszenie, dostaniesz rabat 90% na jedno ogłoszenie w wydaniu sobotnim tej samej treści.

UWAGA! TYLKO DLA OSÓB FIZYCZNYCH

„Cebox" - alarmy

Alarmy stacjonarne. Autoalarmy. Telewizja Przemysłowa. Kielce, Polna 7, 041/368-23-68.

wz1139

„Mabud" - siding

Ościeżnice, papy, lepik, dacholeum, abizol, wełna mineralna - Rockwool, styropian. Kielce, Zagnańska 72, 344-84-19; Skrzetlewska 4, 368-44-40. Stal, kształtowniki, blachy, rury, pręty - Jędrzejów, Reymonta 12, 613-52.

wz1168

Antywłamaniowe drzwi

„Optima" - dealer Gerda. Kielce, 343-14-35, 343-13-36.

ok749

Drzwi Gerda antywłamaniowe

Kielce, Osobna 6, 361-60-46.

jw778

Hurtownia „Tomax"

Oferuje bieliznę, skarpety, odzież. Kielce, ul. Równa 8.

jw753

Kserokopiarki

Toshiba - kopiarki nowe i regenerowane, faxy, notebooki, tel. 041/366-15-17, 090-687-066.

dr25885

Natychmiastowe pożyczki

Lombard - Kielce, 368-22-42; kantor „U Marynarza", 368-22-24. Także w niedzielę!

wz1076

Oprawa obrazów

Kielce, Słowackiego 21.

jw701

Oprawa obrazów

Kielce, Chęcińska 14, 361-37-49.

jw799

Pokrycia dachowe

Kompletne dachy, izolacje. „Izobud", Kielce, Skrzetlewska 4, 345-59-85.

kk2662

Węgiel na raty

Kielce, Posłowicka 1, 361-76-32.

ok763

Wózki, meble - dziecięce

Kielce, Rynek 17.

wz1148

BUDOWNICTWO

AAA Glazura - terakota hiszpańska, wyposażenie łazienek. Największy wybór. Ceny fabryczne! „Ceramikal" - bezpośredni importer. Kielce, Chęcińska 14, 368-74-83.

ok752

AAA Solidne okna PCV, belgijski system „Deceuninck". Raty. Producent: „Self", Wiśniówka 77, tel. 362-33-35, fax 362-33-34.

jw819

Blachy: szwedzkie - trapezowe 20,65, dachówkowe 23,50; ocynkowane 11,00, akrylowe 16,50. Bramy garażowe 630,00, onduline, siding, rynny Plastmo. „Bramstal", Kielce, Witosa 72B, 331-49-62.

ob342

Meble łazienkowe - wyposażenie. Kielce, Słowackiego 4, 041/344-16-87.

kk1619

Nowoczesne okna PCV, aluminium. „Elmix", Grunwaldzka 28, Kielce, 345-18-60.

jw756

Okna: „Panorama", „Styl-2000", dachowe „Fakro". Drzwi wewnętrzne, zewnętrzne, rolety, parapety. „Drokplast", Kielce, Nowa 5, 361-71-90, 361-88-52.

ok750

Panele boazeryjne (17,40 zł/m^2), podłoga panelowa, listwy wykończeniowe. „Drewmex", Kielce, Paderewskiego 48, tel. 366-27-35.

ok751

Projektowanie, nadzory, 041/342-66-59.

dr25408

Racer - glazura, terakota. Jesienna promocja 10%. Kielce, Legnicka 1, 369-17-93.

ok744

Siding - elewacje winylowe Alcoa, najchętniej kupowane w USA, panele boazeryjne. Kielce, ul. Chodkiewicza 87, tel. 368-74-87, 343-19-95.

mb16

Siding - oryginalny - elewacje. Zimowa promocja - 14,99 m^2. Atesty, bezpłatny transport! Panele wewnętrzne (od 13/m^2), podłogowe. „US-POL", Kielce-Dyminy (obok Fabryki Domów), 041/361-63-95, Radom, Lubelska 77, 048/528-11 w. 2.

ok730

ELEKTRONIKA

Komis - Sklep Elektroniczny sprzedaż ratalna. Kielce, tel. 344-62-66.

ob416

Komputery, programy PC CD-ROM. Komis, modernizacje. „Mediakom", Kielce, Mała 16, 344-53-37.

jw810

KUPNO

Urząd Gminy w Słupi Jędrzejowskiej kupi Żuka blaszaka. Tel. kontaktowy, 041/381-60-24.

dr25935

Złom - miedź: 4,00-5,00 zł/kg; mosiądz: 2,10-2,90 zł/kg; aluminium: 2,80-3,50 zł/kg. Kupujemy też makulaturę. Kielce, Kolberga 2, tel. 345-24-51.

dr25619

LOKALE

Agencja „Lokum", 041/344-22-48.

ob429

Atrakcyjny lokal ok. 80 m^2 - Kielce, Św. Leonarda 19, I piętro - idealny na biuro (telefon, alarm, c.o., łazienka). Kielce, 331-29-39 (po 18.00).

dr25660

„Complex-Dom" - nieruchomości - tanie domy kanadyjskie, 041/368-43-86.

dr25990

Do wynajęcia komfortowe mieszkanie na biuro, gabinet lekarski - Kosciuszki, 041/368-03-27.

dr25823

„Expres - Dom" - Pośrednictwo Mieszkaniowe, 041/362-52-08.

dr24825

„Faktor" sprzeda pilnie trzypokojowe: Stok, Świętokrzyskie, 041/344-88-03.

dr25354

Firma poszukuje pomieszczenia magazynowego z biurem, 041/361-58-46.

dr25989

Lokal biurowy - Sienkiewicza. „Faktor", 041/344-88-03.

dr25353

M-4, 041/331-97-91.

dr25867

Poszukuję magazynu (pow. 200-400 m^2) w Kielcach, tel. 0602-71-32-72, 041/368-10-67.

dr25755

Sprzedam mieszkanie 48 m^2 - Tarnobrzeg, Kopernika, tel. 822-40-03.

tt496

Zamiany (własnościowe, trzypokojowe) na mniejsze - Świętokrzyskie, Podkarczówka, Bocianek, Grunwaldzka, Ślichowice - Biuro Mieszkaniowe, Karczówkowska 3, 041/361-65-12.

dr25958

Zamienię mieszkanie 59 m^2 na 40 m^2 (dwupokojowe) lub sprzedam, 041/369-82-36.

dr25948

MEDYCYNA

AAA AAA AAA Alkohol, anonimowe odtruwanie, Esperal, akupunktura. Kielce, 369-82-76.

o3

Badanie włosów, tel. 0601-214-388.

dr25518

Bezoperacyjne leczenie kamicy żółciowej, nerkowej, prostaty, hemoroidów, łysienia, łuszczycy, bielactwa, 041/344-87-18 (15.00-17.00).

dr25517

Chcesz schudnąć - zadzwoń, 041/369-90-81.

dr24669

Dr ginekolog - leczenie, zabiegi. Tanio! (042) 36-05-21.

dr24019

Gabinet Stomatologiczny - Mariusz Soś, Kielce, Sienkiewicza 34, tel./fax 041/368-03-20, 0602-634-237.

dr24172

Ginekologiczne zabiegi. Łódź, 0602-335-083.

kk2559

Odchudzanie, odżywianie komórkowe, Herbalife, 041/303-80-41.

dr25419

Praca dla otyłych, 041/303-80-41.

dr25420

MOTORYZACJA

AAA Części do samochodów: Fiat, Cinquecento, Polonez FSO. Kielce, Karczówkowska 20 (róg Mielczarskiego), 345-45-54.

mb19

Akumulatory, 041/345-63-59, 368-08-44.

wz1198

Alufelgi, opony, felgi stalowe - również sprzedaż ratalna. Kielce, 343-14-14.

wz1155

Autoalarmy, central-zamki, 041/343-17-57.

ob405

Autoalarmy, immobilisery, raty, 041/331-37-49.

dr25706

Autoalarmy. Kielce, 344-34-79.

jw825

Autoszyby „Autofenix". Kielce, Wrzosowa 25, 361-61-71. Radom, Dębowa 4, 362-60-15. Szewce 39 koło Kielc, 346-52-05.

jw758

Długosz-Auto-Center. Kompleksowa naprawa nadwozi. Gwarancja do 5 lat. Suków-Papiernia, 361-94-12. Sprzedaż hurtowa do zagranicznych: blach, zderzaków, oświetlenia, chłodnic. Kielce, Sobieskiego 87, 361-52-74.

jw754

NAPRAWY

AAA Automatycznych pralek, lodówek, 041/331-22-32.

dr25977

AAA Telewizorów. Kielce, 303-16-47.

dr25891

Automatycznych pralek. Kielce, 369-82-22.

dr24722

Automatycznych pralek. Kielce, 368-56-00.

dr25915

Automatycznych pralek, lodówek, chłodnictwo. Żeromskiego 44, 041/361-96-41.

wz1201

Naprawa lodówek, zamrażarek, pralek. Kielce, 303-18-62.

dr25615

Telewizory - naprawa, przestrajanie. Kielce, 361-20-40. Walczak.

dr25372

Video-Serwis Kielce, Leśna 16, naprawa kamer, magnetowidów i TV, tel. 344-26-55.

ob420

NAUKA

Angielski, korepetycje, studentka filologii. Kielce, 331-82-45.

dr25862

„Computex" - Obsługa Pakietu Biurowego „Office". Kielce, 344-32-02.

wz1184

Język rosyjski - korepetycje, tłumaczenia. Kielce, 368-57-14 (po 18.00).

dr25930

Marksoft - kursy komputerowe - księgowość, office, Windows'95. Kielce, 343-06-28.

97128

„Prymus", kursy komputerowe. Kielce, 345-63-48, 361-04-49.

dr25624

Zeto Kielce S.A. - profesjonalne szkolenia komputerowe (041) 361-06-73 w. 209.

kk2556

NIERUCHOMOŚCI

8800 m^2 lub 3 działki sprzedam. Kielce, tel. 346-51-45 (11.00-14.00).

dr25828

Dom dwurodzinny Chęciny (285.000) sprzeda Biuro Mieszkaniowe, 041/361-65-12.

wz1190

MARKUS

zaprasza (codziennie 8-16) na:

KURS PRAWA JAZDY

KAT. A, B, T Rozpoczęcie:

25.11 i 4.12.97 r., godz. 10 i 16, Kielce
ul. Czarnowska 22 (bud. Polmozbytu, I p.)
tel. (041) 366-05-60

25.11 i 4.12.97 r., godz. 16, Włoszczowa
ul. Jędrzejowska 13 (HURT. JETA)
tel. (0498) 394-35-50

Kurs instruktorów i wykładowców nauki jazdy.
Rozpoczęcie 26.12.97, godz. 16.

390/ab

PRACA

Chałupnictwo, tel. (015) 844-63-97 (10.00- 18.00).

ww238

Elektromechanik z kat. prawa jazdy B, C, E poszukuje pracy, tel. grzecznościowy 041/366-12-13 (19.00-21.00).

dr25890

Grafik komputerowy podejmie współpracę, 0602-367-029.

dr25775

Hiszpania - praca dla kierowców, prac. fizycznych, muzyków. Kielce, 345-08-69, 0602-297-424.

dr25820

Posiadam Mercedesa 2 t (duża skrzynia), doświadczenie w handlu. Podejmę współpracę, tel. 041/332-30-82.

dr25987

Solidny glazurkarz szuka pracy, 041/311-48-76.

dr25854

Zatrudnię osobę z grupą inwalidzką - praca biurowa. Kielce, 368-07-28.

dr25892

Zatrudnię stolarza meblowego. Kielce, 368-25-94 (po 20.00).

dr25934

RÓŻNE

„Agrokop" - hydraulika siłowa. Części zamienne do koparko - spycharek. Kielce, Zagnańska 7, 345-76-98.

wz1162

Hotel Restauracja „Karczówka" organizuje przyjęcia, weselne bankiety, imprezy zlecone, 041/366-26-26.

um51

Lombard - pożyczki pod zastaw. Kielce, 041/344-22-15.

wz1194

Restauracja „Fryderyk" organizuje przyjęcia weselne, imprezy zlecone. Kielce, 361-87-02, 345-04-21.

dr25410

Restauracja „Jodłowa" organizuje tanio przyjęcia weselne. Kielce, tel. 041/361-04-87.

dr25562

SPRZEDAŻ

125p (1986) + gaz, 041/366-24-41.

dr25902

126p (1989), stan idealny. Kielce, 332-44-24.

dr25961

1500 ME (1990). Kielce, 311-72-19.

dr25953

Auto Komis Centrum - największy w Kielcach. Kredytujemy samochody z giełdy, ogłoszeń - ul. Grunwaldzka, tel. 345-08-65.

dr24340

Auto-Komis Solo, Dąbrowa 350 k. Kielc, tel. 368-60-05, 362-62-20. Skup - sprzedaż - zamiany. Atrakcyjne warunki sprzedaży ratalnej. Gwarancja legalności!

kk2661

Autokomis „JG" - raty. Kielce, Zagnańska, 84, 331-12-83.

wz1153

Citroen BX poj. 1,4 (1989), pełne wyposażenie, cena 12.000. Kielce, 361-00-78.

dr25966

Fiat 125p, tel. 041/361-00-28.

dr25952

Fiat 126el (1996), cena 9.000, 041/311-17-47.

dr25938

Fiat 126p (1992), tel. 041/311-72-37.

dr25903

Fiat Croma IE (1989), pełne wyposażenie, tanio. Cinquecento 900, nowy, tanio! Tel. 041/303-48-37.

dr25875

Francja - załatwianie i sprowadzanie samochodów, 041/342-63-61.

dr25846

Garaże - blaszaki. Niskie ceny, (047) 26-32-742.

jk112

Garaże blaszaki, 041/311-50-16.

dr25871

Kombajny zbożowe, prasy, 015/831-13-03, 047/247-64-12.

dr23804

Kombajny zbożowe, 015/831-13-03.

dr24987

Kombajny zbożowe, prasy do słomy zachodnie, duży wybór, tel. 034/628-681, 034/274-151, 036/435-50-63, 033/754-506.

kk2409

Łada kombi (1992), tel. 041/332-24-51.

dr25859

Ładę kombi (1992). Kielce, 361-06-34.

dr25900

Mercedesa 124 lub zmienię. Kielce, 361-34-31.

dr25901

Zarząd Miasta i Gminy w Końskich

ogłasza przetarg nieograniczony na wykonanie:

1. Dokumentacji budowlanej drugostronnego zasilania gazem ziemnym miasta Końskie.
2. Dokumentacji budowlanej gazociągu średnioprężnego w ul. Wjazdowej w Końskich.

Specyfikację istotnych warunków zamówienia można odebrać w Wydziale Inwestycji UMiG Końskie, 26-200 Końskie, ul. Partyzantów 1, tel. 372-32-49.

pk/409

http://sbc.wbp.kielce.pl

Nexia (1997) z powodu wyjazdu bardzo tanio, 041/366-12-79.

dr25860

Odzież robocza w pełnym asortymencie. Kielce, Wspólna 8, 345-65-93.

zo442

„Pal-Secam" - anteny, telewizory, kineskopy, piloty - sprzedaż, montaż, serwis. Kielce, Warszawska 2, 344-34-37.

wz1124

Renault 19 1,9 diesel (1994). Kielce, 303-14-83, 303-16-74.

dr25839

Renault Clio 17i RT wersja sportowa (1992), 18.600 zł, tel. 041/342-31-19.

dr25943

Rottweilery, 041/315-15-12.

dr25658

Saksofon tenorowy „Weltklang" sprzedam. Tarnobrzeg ul. Por. Sarny 3.

tt495

Skoda 120L (1986) lub zamiana na 126p, 041/311-72-17.

dr25827

Skoda Felicia (1996) pilnie, tel. 041/387-30-90.

dr25946

Skoda Felicja (1996), 041/369-84-75.

dr25462

Skodę 120 LS (1986), stan bardzo dobry. Kamieniec 30, gm. Iwaniska.

hw97

Sprzedam działkę budowlaną 22a, bale dębowe, budynek mieszkalny 85 m^2, 041/311-08-86.

dr25959

Sprzedam koparkę gąsienicową Atlas K-606 Ostrówek KT-0162, Fortschritt T-174/2, spycharkę DT-75. Zary, 068/74-35-01.

kk2609

Sprzedam Poloneza (1989), stan bardzo dobry. Masłów I 32 (po 15.00).

dr25939

Sprzedam wyważarkę kołową WK18 nie używaną. Staszów, 015/864-14-52.

cc99

Tanio sprzedam zachodnie wyposażenie sklepów, tel. 0602-33-48-63.

mp632

Toyota Corolla (1996), kupiona u dealera, serwisowana. Kielce, 361-55-43.

dr25956

Wyposażenie łazienek. Producent mebli łazienkowych. Sprzedaż ratalna. Sklep „Kranik" - Kielce, Rynek 12, 368-13-81.

wz1158

Żuka (1992) skrzyniowego. Kielce, 332-34-57.

dr25988

Żuka blaszaka (1991/92). Kielce, 345-24-97.

dr25944

TOWARZYSKIE

AAA Sybilla, 04/361-93-84.

dr25348

Agencja zatrudni Panie, 041/366-05-71.

dr24683

Alexis, 041/366-45-17.

dr25638

Emanuelle, 041/342-82-78.

dr25639

TURYSTYKA

Frankfurt - Manhaim. Kielce, 368-25-66.

dr25299

„Kielczanin" - przejazdy do Hiszpanii. Kielce, 331-40-34.

dr25661

USŁUGI

AAA Usługi szklarskie. Kielce, Kościuszki 7/9, 041/368-05-97.

wz1159

Alarmy. Kielce, 344-34-79.

jw824

Czyszczenie dywanów. Kielce, 344-62-66, 0602-299-592. cb369

Firma „Pianolex" - ocieplanie wtryskowe budynków, 041/311-70-29. dr25723

Firma „Ricardo" - adaptacja wnętrz, remonty małe i duże, wymiana okien. Kielce, 366-24-66.

dr25955

Glazura, panele, szpachlowanie, malowanie, 041/331-27-81.

dr25818

Glazura, terakota, suche tynki, tel. 041/303-14-26, 090-255-145.

dr25981

Hydrauliczne, 041/345-67-17.

dr25822

Malowanie - glazura, 041/345-42-68.

dr25909

Malowanie natryskowe, 041/368-28-47. dr24080

Malowanie natryskowe, 041/362-54-46.

dr25796

Malowanie natryskowe, tradycyjne, 041/331-01-41.

dr25994

Malowanie, tapetowanie, szpachlowanie. Kielce, 331-91-06.

dr25481

Ocieplanie budynków wtryskowe, 041/311-71/71.

dr25173

Panele profesjonalnie, 041/368-50-94. dr24461

Parkiety, boazerie. Kielce, 346-51-21.

dr25882

Przeprowadzki, 041/345-30-71.

dr24005

Przeprowadzki, 041/345-42-68.

dr25908

Rigips. Remonty. Kielce, 345-25-89.

dr25947

Transport, 041/368-27-82.

dr24845

Układanie glazury, terakoty. Remonty. Tanio, 041/345-14-92 (po 16.00).

dr25945

Układanie paneli, cyklinowanie, instalacje elektryczne, domofony. Kielce, 331-29-44 lub 0602-29-78-07.

dr25927

Usługi ślusarsko - spawalnicze, tel. 041/300-10-52.

dr25897

Usługi transportowe kraj - zagranica - Mercedes Sprinter 1,5 t, przedłużony, podwyższony, 041/344-64-70, kom. 0601-49-35-34.

dr25759

Żaluzje tanio, 041/369-86-37.

dr25352

ŻALUZJE, VERTIKALE - PRODUCENT „MEDIUM", 041/368-63-28.

dr24157

ŻALUZJE, VERTICALE, ROLOKASETY, ROLETKI, KARNISZE, TEL. 041/366-38-26.

dr25507

Żaluzje, roletki, rolokasety, verticale, 041/368-28-47, 300-37-53.

wz1187

Żaluzje, verticale, roletki, rolokasety, tapicerka, gwarancja, 041/368-96-19.

dr23156

Żaluzje, verticale, rolety, tapicerki, drzwi harmonijkowe, 041/345-22-70.

dr25861

Żaluzje, verticale - producent. Kielce, Hauke Bosaka 7, tel. 362-14-48 (8.00-15.00).

wz1109

Żaluzje, verticale, boazeria, tapicerka drzwi, 041/345-64-58. wz1195

ZGUBY

Drogosz Stanisław zgubił portfel z paszportem, dowodem osobistym, legitymacją rencisty i innymi. Uczciwy znalazca proszony o zwrot za wynagrodzeniem, tel. 041/303-80-01.

dr25942

Ilona Tomczyk zgubiła legitymację WSP Kielce.

dr25960

Skradziono legitymację szkolną ZSZ „Chemear" i legitymację MZK na nazwisko Jacek Szymoniak.

dr25978

Sudoł Edyta zgubiła legitymację szkolną ZSZ Nr 4 Kielce.

dr25992

WAKACJE DŁUGOTERMINOWE ZA 3 TYGODNIE:
ABEX
CYPR od 1099 zł
TUNEZJA od 999 zł
W cenie: samolot, hotel, rezydent.
ABEX
Kielce, ul. Sienkiewicza 10
tel./fax 344-44-60
ScanHoliday

KIELECKA SZKOŁA JAZDY
Kielce, ul. Żytnia 1
w godz. 9-17
KURS PRAWA JAZDY
KAT. ABT CDE
Rozpoczęcie kursu: 1.12., godz. 15.30 Czas trwania kursu 4 tygodnie
Rozpoczęcie kursu: 29.11., godz. 12.30 Czas trwania kursu 5 tygodni

Kierownik Urzędu Rejonowego w Stalowej Woli

na podstawie art. 24 ust. 1 ustawy z dnia 29.04.1985 r. o gospodarce gruntami i wywłaszczaniu nieruchomości (Dz. U. Nr 30, poz. 127 z 1991 r. z późn. Zm.) i par. 13 zarządzenia MGPiB z dnia 19.06.1991 r. w sprawie przetargów na nieruchomości stanowiące własność Skarbu Państwa lub własność gminy (M. P. Nr 21, poz. 148)

ogłasza publiczny przetarg ustny

na sprzedaż nieruchomości gruntowej Skarbu Państwa, położonej w Stalowej Woli przy ul. Klasztornej w obrębie 2, oznaczonej nr 673 o pow. 4120 m kw., ujawnionej w księdze wieczystej KW 70747 w Sądzie Rejonowym w Nisku.

Zgodnie z miejscowym planem zagospodarowania przestrzennego m. Stalowa Wola nieruchomość ta leży w strefie ekologicznej - cmentarz ze strefą izolacyjną. Cena wywoławcza 25.000 zł.

Przetarg odbędzie się 12 grudnia 1997 r. o godz. 12 w pokoju nr 10 Urzędu Rejonowego w Stalowej Woli, ul. Popiełuszki 17.

Warunkiem przystąpienia do przetargu jest wpłacenie wadium w wysokości 5 proc. ceny wywoławczej w księgowości tut. Urzędu do godz. 12 w dniu, w którym odbędzie się przetarg. Wadium zwraca się po przetargu.

Nieuregulowanie ceny przetargowej, jak również nieprzystąpienie do przetargu powoduje utratę wadium. Nabywca obowiązany jest uiścić cenę nabycia w dniu zawarcia umowy sprzedaży. Opłaty związane z zawarciem umowy ponosi nabywca.

Dodatkowe informacje o nieruchomości i przetargu można uzyskać w Urzędzie Rejonowym w Stalowej Woli, ul. Popiełuszki 17, pokój 3, tel. (0-15) 842-57-07 wewn. 26.

Zastrzega się prawo unieważnienia przetargu bez podania przyczyn.

508/ch

Spółdzielnia Mieszkaniowa w Pińczowie

ogłasza przetarg ofertowy

na wywóz i utylizację nieczystości stałych z terenów osiedli spółdzielczych położonych w Pińczowie.

Oferta powinna zawierać:
1) cenę wywozu 1 m sześc. śmieci z pojemników o pojemności 0,110 l,
2) cenę wywozu 1 m sześc. śmieci z kontenera o pojemności 7 m sześc.,
3) cenę wywozu 1 m sześc. śmieci ręcznie ładowanych,
4) cenę utylizacji 1 m sześc. nieczystości stałych z kontenerów o pojemności 7 m sześc.,
5) cenę utylizacji 1 m sześc. nieczystości stałych z pojemników o pojemności 0,110 l oraz nieczystości ręcznie ładowanych,
6) jaki współczynnik do utylizacji będzie stosowało przedsiębiorstwo w stosunku do odebranych nieczystości stałych ładowanych na samochód z ugniotem.

Oferty należy składać w biurze Spółdzielni Mieszkaniowej w Pińczowie przy ul. 3 Maja do 11.12.1997 r. do godz. 12.

11.12.1997 r. o godz. 12.30 odbędzie się otwarcie ofert.

Warunkiem przystąpienia do przetargu jest dokonanie wpłaty wadium w kasie Spółdzielni przy ul. 3 Maja 14 w dniu przetargu do godz. 12 w kwocie 3.000 zł (słownie: trzy tysiące złotych). Wygranie przetargu, a niepodpisanie umowy w terminie 7 dni od dnia przetargu spowoduje utratę wadium. Informacji w sprawie przetargu udzielać będzie pani Barbara Młyńczak.

Szczegółowe warunki wywozu i utylizacji nieczystości stałych określać będzie umowa.

bm/23

Zakład Budowlano-Remontowy Zakładowej Spółdzielni Budownictwa Mieszkaniowego HSW w Stalowej Woli, ul. Wrzosowa 99

sprzeda na zasadach przetargu nieograniczonego:

1) samochód ciężarowy STAR A-28, *cena 1.760,00 zł,*
2) przyczepa skrzyniowa D-50, *cena 2.480,00 zł,*
3) przyczepa skrzyniowa D-50, *cena 2.650,00 zł,*
4) żuraw budowlany ŻB-1,8, *cena 1.100,00 zł*
5) pustaczarki kroczące ręczne - szt. 2 z kompletem form do pustaków ALFA, *cena 900,00 zł.*

Przetarg odbędzie się 10.12.1997 r. o godz. 11. w siedzibie zakładu - Stalowa Wola, ul. Wrzosowa 99.

Sprzedawane przedmioty można oglądać na terenie zakładu. Regulamin przetargu będzie wywieszony na tablicy ogłoszeń. Ponadto oferujemy części do samochdów Star, Jelcz, Żuk po cenach do uzgodnienia.

Szczegółowe informacje - tel. (0-15) 842-15-71.

dy/507

KSEROKOPIARKI
mita
Przy zakupie kserokopiarki – telefon GSM gratis
DRUKARKA LASEROWA
mita DP 650
rozdzielczość: 600 dpi
szybkość: 6 stron/min.
OKAZJA! 899 zł cena netto
Sprzedaż - Serwis
Kielce, ul. Sienkiewicza 66a oraz D.H. „Puchatek" – parter
tel. (0-41) 368-38-04, 0-602 301-13, fax (0-41) 366-39-43

Fabryka Radiatorów „Stąporków" S.A. w Stąporkowie

posiada do sprzedaży lub wydzierżawienia:

1. Halę produkcyjną o pow. 8.032 m kw. z częścią socjalną 1.078 m kw., zlokalizowaną na wydzielonej działce o pow. 11.515 m kw.
2. Trzykondygnacyjny budynek biurowy o pow. 1.857 m kw. i kubaturze 7.722 m sześc., położony przy drodze krajowej Skarżysko-Kam. - Piotrków Trybunalski z wydzieloną działką 2.090 m kw., istnieje możliwość dzierżawy pojedynczych pomieszczeń.
3. Obiekt budowlany o pow. 1.800 m kw. z częścią socjalną 198 m kw., rampą kolejową i wydzieloną działką 4.502 m kw.
4. Część budynku stacji obsługi samochodów o pow. 674 m kw. z częścią socjalną 276 m kw. i wydzieloną działką 1.839 m kw.
5. Wydzieloną geodezyjnie, nie zabudowaną działkę o pow. 2.168 m kw.
6. Działkę o pow, 1.661 m kw. przyległą do drogi krajowej Skarżysko-Kam. - Piotrków Trybunalski.

Wszystkie nieruchomości można oglądać w dni robocze w godz. 7.00-15.00.

Oferty dotyczące zakupu lub dzierżawy składać należy w ciągu 14 dni od daty ukazania się niniejszego ogłoszenia pod adresem:
Fabryka Radiatorów „Stąporków" S.A.
26-220 Stąporków, ul. J. Piłsudskiego 101.
Nasz nr fax. (041) 37-41-088.

Dodatkowych informacji udziela kierownik Sekcji Administracji Zakładu, tel. (041) 374-11-40 wewn. 216.

kk/2804

http://sbc.wbp.kielce.pl

Mówi komendant wojewódzki policji w Kielcach, mł. insp. Jan Pol

Z NAMI BEZPIECZNIEJ

*** Po wydziale antynarkotykowym, policji sądowej powstaje w strukturach KWP następny nowy wydział - wywiadowczy. Jakie są zadania tej jednostki? Czy podobne wydziały już gdzieś istnieją?**

- Na razie wywiadowcy od ponad roku pracują w Warszawie. Zadaniem tak zwanych łapaczy jest przeciwdziałanie najbardziej uciążliwym przestępstwom: kradzieżom i włamaniom do samochodów, kradzieżom kieszonkowym, sklepowym, włamaniom do kiosków, sklepów, rozbojom, kradzieżom zuchwałym. Policjanci tej jednostki będą zatrzymywać sprawców na gorącym uczynku.

*** Czy wywiadowcy będą działać tylko w Kielcach?**

- Będziemy wysyłać policjantów na działania również do innych miast. Niewykluczone więc, że „łapacze" pojawią się w Skarżysku, Końskich, Starachowicach.

*** Od kiedy możemy się spodziewać wywiadowców na ulicach? Ilu policjantów będzie liczył wydział, jaka będzie jego struktura?**

- Wydział na razie się tworzy, od 1 grudnia wywiadowcy zaczną służbę. Stan etatowy pozostanie tajemnicą. Nie chcemy uprzedzać przestępców, ilu „łapaczy" może im utrudnić życie. Wydział będzie miał dwie podstawowe grupy - pracujących w cywilnych ubraniach i umundurowanych policjantów. Ci ostatni do niedawna tworzyli Pododdział Interwencyjny Policji przy Wydziale Prewencji KWP. To ludzie doskonale przeszkoleni, znający sztuki walki, potrafiący radzić sobie w najtrudniejszych sytuacjach. „Czarni" będą wspomagać kolegów wykonujących zadania operacyjne, tajne. Wszyscy funkcjonariusze muszą nie bać się zdecydowanych działań, niejednokrotnie stojących na pograniczu prawa, nie mogą mieć oporów w użyciu broni, muszą doskonale poznać środowisko przestępcze, podejmować szybkie decyzje.

*** Jak w praktyce będzie wyglądać praca wydziału, gdzie kierowani będą policjanci, w jakie rejony? Jak będzie wyglądać współpraca z innymi jednostkami policji?**

- Grupa w cywilnych ubraniach będzie obserwować miejsca, gdzie zbiera się półświatek, gdzie często dokonuje się przestępstw. Wywiadowcy mają być tak ubrani, tak się zachowywać, by nie dać się rozpoznać. Gdy na przykład sprawcy usiłują ukraść samochód, wkraczają do akcji. Tajni pracownicy nie powinni się „odkrywać". Dzięki kamuflowanym środkom łączności mogą wezwać na pomoc „czarnych", którzy zatrzymają sprawców. Zdarzyć się może, że wywiadowcy wciągną na twarze kominiarki, pokażą legitymacje i dokonają zatrzymania podejrzanych. „Łapacze" będą współpracować ze wszystkimi wydziałami operacyjnymi: kryminalnym, do spraw narkotyków, przestępstw gospodarczych. Wydział wywiadowczy nie będzie „pogotowiem" policji, nie będziemy wyręczać terenowych.

*** Mówił pan, że „łapacze" działają czasem na pograniczu prawa. Co to znaczy?**

- Sposób podjęcia interwencji będzie zależny od zachowania przestępców. Do brutalnych, bezczelnych, bezwzględnych sprawców trzeba podchodzić tak samo, oczywiście w dopuszczalnych granicach. Sprawcy muszą mieć świadomość, że policja się ich nie boi, że może sobie pozwolić na bezpośrednią konfrontację sił.

*** Wydział ten będzie więc w pełni tajny, skoro pracownicy nie będą pokazywać publicznie twarzy, nie będą się zbyt często ujawniać. Jakiego sprzętu będą używać, czy wyposażenie wydziału będzie się różnić od tradycyjnego?**

- Nie znaczy to, że wywiadowcy nie będą podejmować szybkich interwencji. Wprost przeciwnie. Nie rzucając się w oczy, obserwując pewne miejsca, osoby, będą mieli lepszą niż policjanci w mundurach możliwość być jak najbliżej zdarzenia, sprawców. Wywiadowcy będą korzystać z samochodów nie oznakowanych, tylko mundurowa grupa „czarnych" będzie jeździć oznakowanymi radiowozami. Mamy do dyspozycji kamuflowane środki łączności, lepsze uzbrojenie i środki ochrony osobistej. Część sprzętu wygospodarowaliśmy z innych wydziałów, część otrzymamy z Komendy Głównej.

*** Czy informacje na temat planowanych przestępstw, miejsc zagrożonych będziecie otrzymywać tylko z własnych źródeł, czy oczekujecie na pomoc od ludzi?**

- Najważniejszą rzeczą w pracy policjanta jest informacja. Mamy nadzieję uruchomić już wkrótce telefon zaufania przy wydziale wywiadowczym, pod którym policjanci będą czekać na informacje od mieszkańców.

Rozmawiała Agnieszka OGONEK

Za tydzień - o zadaniach, do jakich powołano policję sądową.

„Echo kierowców"

Co nas czeka na drogach?

Ewa Sayor, naczelnik Wydziału Utrzymania kieleckiej DODP, ostrzega: prognoza na nadchodzące dni jest paskudna. W nocy spadek temperatury do 3-6 stopni poniżej zera. Mokry, roztopiony śnieg z powrotem przymarznie, drogi w nocy i nad ranem będą bardzo śliskie. Spodziewane opady deszczu ze śniegiem pogorszą sytuację. Zrezygnujcie z planowanego nocnego wyjazdu, do godziny 9-10 będzie ślisko, na wiaduktach, terenach leśnych i górskich śliska powłoka utrzyma się najdłużej. Uwaga na wiadukcie w Barczy na trasie nr 7 Warszawa - Kraków, tu wypadki zdarzają się nawet przy mokrej nawierzchni. Często pojawiające się mgły szybko opadają i tworzą na szosie śliską powłokę. Niebezpiecznie może być na stromym podjeździe w Raszówce na trasie nr 74 w kierunku Łodzi i w Górach Świętokrzyskich.

Powodem większości kolizji, jakie wydarzyły się w dniu wczorajszym na terenie Radomskiego była nadmierna prędkość, sprawcy hamując najeżdżali na kufry stojących przed nimi samochodów. Mimo iż droga międzynarodowa nr 7 na odcinku Jedlińsk - Radom prowokuje do szybkiej jazdy, unikajmy brawury - radzi podkomisarz Bogdan Górski z WRD KWP Radom. Ruch tranzytowy krzyżuje się tu z ruchem lokalnym, a z bocznej drogi może jeszcze wyjechać furmanka. Uważajcie na przejazd przez Zwoleń, odcinek drogi nr 4 jest w remoncie. Bezwzględnie zwolnijcie i nie wyprzedzajcie na zjeździe w Brodach Iłżeckich (droga nr 9 Radom - Rzeszów). Duży spadek, koleiny i zakręt zwiększają niebezpieczeństwo!

Złą sławą cieszy się nie zabudowany i leśny odcinek drogi nr 9 Osiek - Staszów na terenie województwa tarnobrzeskiego. Kierowcy jadący z nadmierną prędkością na zakrętach lądują w przydrożnych rowach. Uwaga na ograniczenia do 60 km/h i biało-czerwone znaki ostrzegawcze w okolicy Łącznej Góry. Ślisko może być na trasie 777 Sandomierz - Kraków. W Tarnobrzegu na ul. Warszawskiej i w Stalowej Woli na ul. Energetyków - remonty! Uniknijmy zaskoczenia na odcinku drogi Opatów - Iwaniska, tu mamy do czynienia z mikroklimatem - ostrzega rzecznik prasowy tarnobrzeskiej policji Anna Zielińska-Brudek. Nawierzchnia w górach zamarza szybciej.

Małgorzata PAWELEC

„Echo Dnia" i „Enigma"

PRAWO JAZDY ZA PÓŁ CENY

Kupony, które ukazywać się będą od poniedziałku do soboty należy nakleić na kartkę pocztową i wysłać lub dostarczyć do Redakcji „Echa Dnia" najpóźniej w środę do godz. 15.00 następnego tygodnia.

Losowanie zadecyduje, kto otrzyma skierowanie na kurs prawa jazdy w „Enigmie" z 50% zniżką. Nazwiska zwycięzców będą publikowane w każdy czwartek.

Rozpoczęcie kursów:

Kielce: 1.12.97, godz. 16

Skarżysko-Kam.: 24.11.97, godz. 16

Busko-Zdrój.: 22.11.97, godz. 10

L L

Kup „ECHO" - zrób prawo jazdy w „Enigmie"

274

ENIGMA

W kolejnej emisji kuponów „Enigmy" zamieszczonych od 17 do 22 listopada 1997 roku (kupony od 265 do 270) 50-procentową zniżkę na kurs prawa jazdy w „Enigmie" wylosował Daniel Michalski z Kielc.

Konkurs „Echa Dnia" i drogerii „Tyszer" rozstrzygnięty

Akcja promocyjna produktów firmy kosmetycznej „Coty Polska" w drogerii „Tyszer" pod patronatem redakcji „Echa Dnia" zakończyła się rozlosowaniem nagród dla klientów, którzy dokonali zakupów po promocyjnych cenach w tej drogerii w dniach 20-22 listopada. Przypomnijmy, że jedną z atrakcji był pokaz makijażu prowadzony przez głównego w Europie wizażystę firmy „Margaret Astor" Sergiusza Osmańskiego oraz makijażystkę firmy „Margaret Astor" Ewę Okrajewską z Kielc.

Losowania nagród ufundowanych przez drogerię „Tyszer" dokonali sami klienci. Trzy suszarki do włosów firmy „Philips" wylosowane zostały dla Katarzyny Radomskiej, Dariusza Kaczmarzyka i Lidii Dulęby-Sosnowskiej. Pan Robert Mazurek otrzymał zestaw upominkowy firmy „Coty Polska". Wszystkim klientom i laureatom konkursu gratulujemy.

/GR/

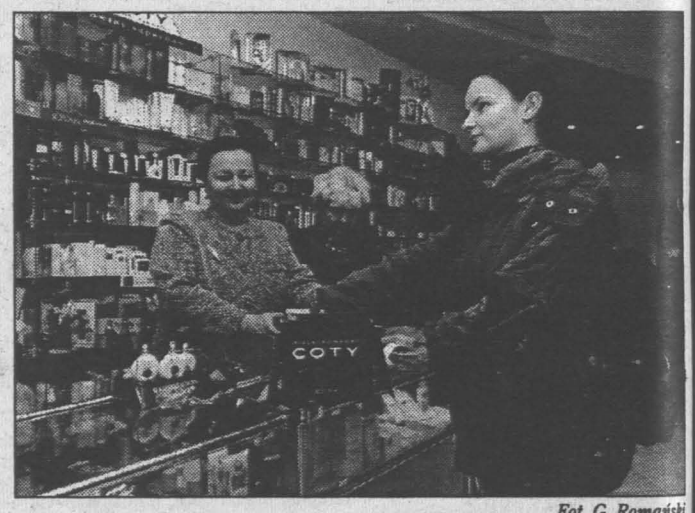

Fot. G. Romański

Nagrody losowali klienci.

Humor dnia

Rys. M. Dulęba

Krzyżówka nr 274

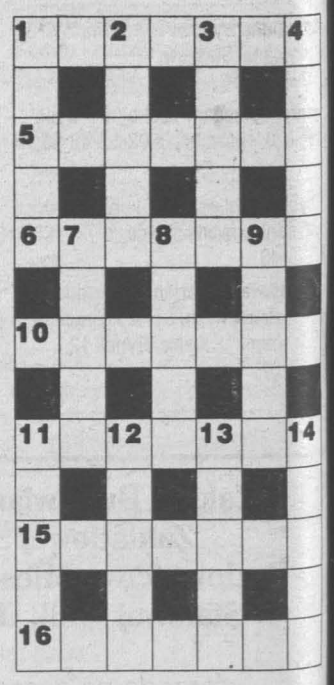

POZIOMO: 1/ lubi zadawać ból, 5/ gra hazardowa, 6/ policjant wojskowy, 10/ najstarszy rodzaj broni, 11/ **ROZWIĄZANIE KRZYŻÓWKI** - ptak, 15/ abisyńska lub włoska, 16/ ochrona, ubezpieczenie.

PIONOWO: 1/ dozorca, 2/ Alain, francuski aktor, 3/ klika, 4/ sygnał ostrzegający przed niebezpieczeństwem, 7/ autor 11 pionowo, 8/ nie zawsze stoją otworem, 9/ lasy górskie, 11/ pożywny napój, 12/ azotan srebra, 13/ dostojnik w Turcji osmańskiej, 14/ ewolucja narciarska.

/M.Ch./

Rozwiązanie krzyżówki /wyraz 11 poziomo/ prosimy przesyłać pod adresem redakcji „ED" - wyłącznie na kartach pocztowych - w terminie 7 dni od daty numeru. Pomiędzy prawidłowe odpowiedzi rozlosujemy nagrodę książkową. Na karcie z rozwiązaniem należy dopisać: „Krzyżówka nr 274".

Rozwiązanie krzyżówki nr 252

POZIOMO: drzazga, Bogumił, tragizm, kwartał, abonent, krokiew, maligna.

PIONOWO: dobytek, zagłada, gwiazda, wyborca, trening, łutówka.

Rozwiązanie główne: KWARTAŁ.

Angielski bez problemu

Czytaj w „Echu Dnia", słuchaj w Radiu „Kielce" o godz. 14.55 i 19.50

Cześć!

Hello!

Dlaczego jesteś taka smutna?

I had an accident yesterday.

Wypadek?

Yes, an accident.

Czy wszystko w porządku? Nic ci się nie stało?

Everything is O.K. - with me.

Co się stało?

Well, it's a little embarrasing.

Krępujące?

Yes, embarrasing.

No powiedz, w końcu jestem twoim przyjacielem.

O.K. But you have to promise not to laugh.

Przyrzekam, że nie będę się śmiał.

Yesterday I was at the movies and I bought a „cola", some chips and a hamburger.

Wczoraj byłaś w kinie i kupiłaś sobie „colę", chipsy i hamburgera.

I had seat on the balcony, so I put everything on the banister.

Ponieważ siedziałaś na balkonie, położyłaś to wszystko na poręczy?

And...

I nagle nie wiesz, w jaki sposób wszystko poleciało w dół?

How could you know that?

Skąd to wiem? Bo to ja siedziałem poniżej!

KOZIOROŻEC. Narastają wątpliwości, a więc jeszcze raz rozważ wszelkie za i przeciw. To jedyne wyjście.

WODNIK. Zapominasz o drobnej sprawie, która powoli urasta do problemu. Ostatni dzwonek, by ją załatwić.

RYBY. Ktoś Ci zada trudne i niewygodne pytanie. Nie wykręcaj się, bo problem wróci jak bumerang.

BARAN. Dowiedz się, co się naprawdę w pracy dzieje, by stąpać po twardym gruncie. Nie możesz mieć wątpliwości.

BYK. Zanim zaczniesz wymagać, sam daj przykład. Nie stroń od prac wymagających wysiłku fizycznego.

BLIŹNIĘTA. Starasz się być w centrum uwagi i tak trzymaj. Zwłaszcza teraz nie pozwól zepchnąć się na margines.

RAK. Raczej nie licz dziś na szczęśliwy traf, bo możesz się przeliczyć. Zabezpiecz sobie tyły.

LEW. Czekają Cię wydatki, ale na szczęście także dodatkowe fundusze. Starczy na wszystko, co zaplanowałeś.

PANNA. Z satysfakcją pniesz się do góry po szczeblach kariery. Dziś również zaliczysz dodatkowe punkty.

WAGA. Masz chyba klapki na oczach, nie dostrzegając, że ktoś chce Ci nieba przychylić.

SKORPION. Odnotujesz lekki uśmiech fortuny. Może będzie to początek poprawy Twojej sytuacji życiowej.

STRZELEC. Nie wyżywaj się na kimś starszym, ale słabszym, kto w niczym nie zawinił. To byłoby niegodne Ciebie.

http://sbc.wbp.kielce.pl

KSZO pokonał „nowych" 4:0

CZTERECH ZOSTAŁO

Z całej grupy testowanych w KSZO tylko czterech piłkarzy znalazło uznanie w oczach trenera Adama Topolskiego. Trzech z nich to... wychowankowie KSZO.

W kończącym sprawdziany spotkaniu sparingowym pierwszoligowa kadra KSZO pokonała zespół złożony z testowanych zawodników 4:0. Trzy bramki zdobył odblokowany po Widzewie snajper Tomasz Żelazowski, a jedną Arkadiusz Bilski.

KSZO zagrał w składzie: Dymanowski - Karwacki, Smorągiewicz, Stokowiec - Bilski, Nocoń, Kot, Graba, Maj - Mazur, Żelazowski.

Po spotkaniu, które zostało rozegrane w Ćmielowie, trener Topolski odbył rozmowę ze wszystkimi piłkarzami, którzy poddani zostali testom. Do kadry pierwszego zespołu zostaną dołączeni: Jacek Mazur - ostatnio Powiślanka Lipsko, Marcin Wróbel - Alit Ożarów oraz Robert Cieciura - Błękitni Kielce. Wszyscy wymienieni są wychowankami KSZO Ostrowiec. Ponadto w Ostrowcu Świętokrzyskim pozostanie utalentowany piłkarz ze Zduńskiej Woli, którego nazwisko szkoleniowiec KSZO na razie woli trzymać w tajemnicy. Pozostaną także dwaj zgłoszeni Kameruńczycy: Ebot i Sinju.

Pierwszoligowcy trenować będą do 8 grudnia. Wcześniej, bo w piątek rozegrają sparing ze Starem w Starachowicach, a po krótkiej przerwie rozpoczną przygotowania do rundy wiosennej, od turnieju halowego w Jaworznie.

Nieoficjalnie mówi się, że z kadry pierwszego zespołu, która pozostała na dzisiaj, nikt już nie odejdzie. Potwierdzałyby to słowa trenera Topolskiego po meczu z Widzewem. Najpewniej pozostanie w Ostrowcu Świętokrzyskim także Janusz Jojko, który stał się ulubieńcem ostrowieckiej publiczności.

/TeZ/

Lepsi od pierwszoligowców

W towarzyskim meczu szczypiornistów MKS Końskie pokonał pierwszoligowy Czuwaj Przemyśl 43:29 (30:22, 14:12).

Końskie: Milner, Tkaczyk, Niewęgłowski - Michałkiewicz 7, Siuda 7, Zapała 6, Malinowski 5, Ł. Tłuczyński 5, Karbownik 4, Napierała 4, Jaszczuk 2, Przybylski 1, Zięba 1, Rychliński 1, Matyjasik.

Mecz składał się trzech 25-minutowych tercji, gdyż obaj trenerzy chcieli sprawdzić jak największą liczbę graczy. Początek meczu należał do gości, którzy prowadzili już różnicą czterech bramek, ale podopieczni trenera Edwarda Strząbały szybko odrobili straty i przez większą część spotkania dyktowali warunki gry. Gospodarze bardzo dobrze zagrali w obronie, co umożliwiało przeprowadzanie szybkich kontrataków. Nieźle radzili sobie też konecczanie w ataku pozycyjnym. W trzeciej tercji na parkiecie pojawili się rezerwowi obu drużyn, ale i wtedy inicjatywa należała do gospodarzy.

/mir/

Turniej piątek

W rozegranym w SP 30 turnieju piątek piłkarskich triumfowała ekipa Victorii, która w finałowej grupie wyprzedziła Sporting i Democles. Triumfatorzy dwukrotnie ograli Democles 3:1 i 9:4 i podzielili się punktami ze Sportingiem 5:2 i 0:2. W meczach Democles - Sporting 0:2, 6:3.

/JKM/

2 Plebiscyt „Echa Dnia" na najpopularniejszych sportowców i trenerów

Pękła setka

Wczoraj dostaliśmy setny plebiscytowy kupon. Zgodnie z zapowiedzią Marcin Manecki z Kielc, który go dostarczył, otrzyma od nas zestaw gadżetów „Echa".

Pana Marcina prosimy o zgłoszenie się do działu sportowego naszej redakcji (adres poniżej). A oto jak głosował na setnym kuponie, sportowcy: 1. Robert Nowakowski, 2. Krzysztof Pyskaty, 3. Jarosław Olech, 4. Barbara Zajączkowska, 5. Dariusz Brytan, 6. Aleksander Czernysz, 7. Rafał Bernacki, 8. Jacek Kubicki, 9. Tomasz Żelazowski, 10. Barbara Krzywda, trenerzy: 1. Czesław Palik, 2. Włodzimierz Gąsior, 3. Giennadij Kamielin.

Docierają do nas pierwsze kupony od czytelników spoza Kielc. **Katarzyna Farys** z Ostrowca głosuje na piłkarzy i trenerów (Czesława Palika i Adama Topolskiego) KSZO Ostrowiec, **Rafał Rzepka** z Bielin m.in. na piłkarzy Korony Nida Gips i KSZO, **Dariusz** i **Józef Pikulscy** z Pińczowa na szczypiornistów Iskry, piłkarzy Korony, KSZO i Nidy Dolina Nidy Pińczów, **Józefa, Konrad** i **Jan Gawlakowie** z Ostrowca obdzielili głosami przedstawicieli różnych dyscyplin z całego województwa, **Anna Trześniewska** z Włoszczowy agituje m.in. za piłkarzami Hetmana Włoszczowa, a **Grażyna** i **Marian Bednarscy** z Łopuszna na pierwszym miejscu umieścili swojego krajana, kolarza Zbigniewa Piątka, podobnie jak **Edmund Ziembiński** z Jędrzejowa.

Nasz adres: „Echo Dnia", 25-953 Kielce 12, skr. 131, ul. Targowa 18, konieczny dopisek na kopercie „Plebiscyt sportowy".

/PK/

K U P O N

2. PLEBISCYT „ECHA DNIA"

NA NAJPOPULARNIEJSZYCH SPORTOWCÓW I TRENERÓW WOJEWÓDZTWA KIELECKIEGO '1997

Echo Dnia

SPORTOWCY

1. .....10 pkt
2. .....9 pkt
3. .....8 pkt
4. .....7 pkt
5. .....6 pkt
6. .....5 pkt
7. .....4 pkt
8. .....3 pkt
9. .....2 pkt
10. .....1 pkt

TRENERZY

1. .....3 pkt
2. .....2 pkt
3. .....1 pkt

IMIĘ I NAZWISKO.....

.....

ADRES.....

.....

Przełamać złą passę

Mitex w stolicy

Fot. S. Stachura

W meczu z Legią Warszawa wiele będzie zależało od formy rozgrywającego Mitexu - Daniela Steca (z piłką).

Dwie ostatnie porażki koszykarzy drugoligowego Mitexu Kielce z chorzowską Albą i Linodrutem Zabrze spowodowały zaniepokojenie wśród sympatyków kieleckiej drużyny. Co na to wpłynęło i jakie są tego przyczyny zapytaliśmy trenera zespołu Jerzego Leszczyńskiego.

W opinii szkoleniowca porażek nie należy upatrywać w konflikcie w drużynie. - Nie ma takiej sytuacji. Słabsze występy Mitexu spowodowane są przewlekłą kontuzją Jacka Sienkiewicza, który w tej chwili zamiast pełnić rolę lidera wchodzi na boisko jako „pogotowie". Kilku innych graczy również narzeka na urazy. Nie najlepiej wywiązują się z pełnienia swoich obowiązków nasi rozgrywający. W dwóch ostatnich meczach popełnili rekordową liczbę strat. Do tego dochodzi jeszcze „krótka ławka".

W sobotę koszykarze Mitexu wyjeżdżają do Warszawy na mecz z Legią. Nie będzie to łatwe spotkanie. - Wszystkie mecze są trudne, nie ma łatwych pojedynków - twierdzi trener Leszczyński. - Jeżeli chcemy myśleć o zwycięstwie, musimy zagrać bardziej konsekwentnie, nie popełniać strat. W dalszym ciągu pod znakiem zapytania stoi występ Jacka Sienkiewicza, który do tej pory odczuwa ból w stopie.

Miejmy nadzieję, że podopieczni trenera Leszczyńskiego wygrają w stolicy i przełamią złą passę. Są zespołem w większości składającym się z zawodników doświadczonych. Bojowe nastawienie plus umiejętności powinno zaprocentować w postaci cennego zwycięstwa nad sobotnim rywalem.

/EVA/

W ligach juniorów

Piłka ręczna

Juniorzy

*** MKS Końskie - AZS Politechnika II Radom 22:20 (11:11)**, dla Końskich: Napierała 6, Deszczyński 6, Przybylski 4, Kifer 2, Mastalerz 2, Chrabąszcz 2.

*** MCS Iskra Kielce - AZS Politechnika I Radom 25:23 (13:10)**, dla MCS Iskra: Herbuś 9, Paweł Bednarski 7, Kućma 3, Piotr Oleksyk 2, Lniak 1, Adach 1, Paweł Oleksyk 1, Samek 1.

1. Końskie	5	8	160:138
2. Polit. II	6	8	138:128
3. Padwa	4	6	100:83
4. MCS Iskra	4	6	109:96
5. Wisła P.	6	3	136:163
6. Wisła S.	4	2	100:122
7. Polit. I	5	1	119:132

Juniorzy młodsi

*** MKS Busko - Trójka Radom 31:33 (13:16)**, dla Buska: Kucera 11, D. Rogala 9, Konieczny 7, Gorgoń 2, Mierzwa 1, Kuza 1.

*** MCS Iskra II Kielce - Wisła Sandomierz 28:21 (14:10)**, dla MCS Iskra: Banasik 8, Zygmunt 7, Prędota 6, Biber 5, R. Kubiec 1, Siemaszko 1.

*** MCS Iskra I Kielce - MKS Biłgoraj 25:30 (13:11)**, dla MCS Iskra: Ślusarczyk 7, Gozdur 6, Piotrowski 4, Szczawurski 3, Staniek 2, Kot 2, Partyka 1.

*** LUKS Lubartów - MKS Końskie 22:45 (10:20)**, dla Końskich: Kifer 12, Matyjasik 11, Byczkowski 8, Giza 5, Dębowski 3, Bakalarczyk 3, Kozubski 1, Nowak 1, Pieróg 1.

*** Ostrovia Ostrowiec - Padwa Zamość 32:15 (16:4)**, dla Ostrovii: T. Radowiecki 13, Smoliński 9, Sobasik 4, M. Radowiecki 3, Lasota 1.

1. MCS Iskra II	9	18	295:153
2. Wisła P.	8	16	212:135
3. Wisła S.	8	12	201:159
4. Biłgoraj	7	10	183:152
5. Ostrovia	8	8	188:196
6. Końskie	7	6	185:172
7. Busko	7	6	148:176
8. Trójka	8	6	205:225
9. MCS Iskra I	8	2	164:215
10. Padwa	8	1	136:229
11. Lubartów	8	1	138:241

Młodzicy

*** MKS Busko - Trójka Radom 17:19 (9:10)**, dla Buska: Cholewa 8, Janasz 3, Wróbel 3, Majchrzyk 2, Janas 1.

*** MCS Iskra I Kielce - Wisła Sandomierz 46:23 (27:10)**, dla MCS Iskra: Kutwin 12, Pawlik 10, Pniewski 8, Bursztein 4, Mróz 4, Jantura 3, Janyst 3, Szymoniak 1, Kręcikij 1.

1. MCS Iskra I	6	12	239:101
2. Busko	6	8	164:119
3. Końskie	5	6	138:112
4. Trójka	5	6	118:106
5. MCS Iskra II	5	2	101:134
6. Wisła S.	4	2	80:121
7. Ostrovia	5	0	61:208

Siatkówka

Juniorzy

STS Skarżysko - Avia Świdnik 1:3, Cisy Nałęczów - Stal Stalowa Wola 1:3, Czarni Radom - Ostrovia 0:3, MG MZKS Kozienice - SPS OKSiW Warka 0:3.

1. Ostrovia	5	9	13:4
2. Avia	4	8	12:3
3. Warka	5	8	10:8
4. Czarni	4	7	9:4
5. Stal	4	7	10:7
6. STS	5	6	7:13
7. Cisy	5	6	4:12
8. Kozienice	4	5	4:9
9. MKS	4	4	5:12

Kadeci

Grupa I: SPS OKSiW Warka - Orlik Busko Zdrój 3:0, STS Skarżysko - Ostrovia 3:0, Czarni Połaniec - MKS Kielce 2:3.

1. Skarżysko	3	6	9:0
2. Warka	3	6	9:1
3. Ostrovia	3	4	3:6
4. Kielce	3	4	4:8
5. Orlik	3	4	3:8
6. Połaniec	3	3	4:9

Grupa II: MKS Opole - Avia Świdnik 0:3, Czarni Radom - AZS Biała Podlaska 0:3, Cisy Nałęczów - MG MZKS Kozienice 1:3.

1. AZSB.P.	4	8	12:1
2. Kozienice	4	7	11:5
3. Avia	3	5	7:3
4. Czarni	3	5	6:5
5. Cisy	3	4	4:6
6. Opole	4	4	1:12
7. Fryderyk	3	3	0:9

Koszykówka

Juniorki

*** STK Starachowice - AZS Lublin 45:133 (22:61)**, dla STK: Ciepluch 10, Roman 8, Rzeszutek 7, Lasota 6, Anduła 6, Borek i Klimaszewska po 3, Pora 2.

* Cement Chełm - Stal Stalowa Wola 65:86 (30:45), AZS Lublin - Stal Stalowa Wola 95:54 (50:38).

Kadetki

*** OSiR Włodawa - STK Starachowice 85:95 (39:45)**, dla STK: Roman 38, Kościelniak 21, Borek 19, Lubieniecka 10, I. Pocheć 7.

Skarpa I Lublin - Piotrówka Radom 79:58 (23:40), Skarpa II Lublin - Stal Stalowa Wola 61:69 (31:38), OSiR Sokołów Podlaski - Kiko Zamość 78:54 (39:29), Cement Chełm - AZS I Siedlce 57:67 (23:28). Pauzował: AZS II Siedlce.

1. Stal	5	10	368:288
2. Sokołów	5	8	314:290
3. AZS I	4	8	340:359
4. AZS II	4	7	245:222
5. Włodawa	5	7	346:364
6. Cement	5	7	330:369
7. STK	4	6	286:262
8. Skarpa I	4	6	278:258
9. Skarpa II	4	6	246:227
10. Piotrówka	5	5	259:327
11. Kiko	5	5	294:428

Juniorzy starsi

*** AZS Lublin - Mitex Kielce 76:96 (42:32)**, dla Mitexu: Łagan 21, Jaśkowski i Wachla po 14, Majkowski 13, Nowakowski 5, Fryst 2.

Juniorzy

* Basket Biłgoraj - Ekonomik Radom 102:58 (55:24), Star Starachowice - Piotrówka Radom 71:93 (34:37). Pauzowała Stal Stalowa Wola.

Kadeci

*** Piotrówka Radom - Basket 27 Kielce 83:75 (50:30)**, dla Basketu: Krakowiak 26, Jurczyk 14, Nowak 12, Januszkiewicz 8, Wąsik 4, Rem, Rokicki, Zapała i Kowalik po 2.

* Siarka Tarnobrzeg - Kozienice 112:74 (48:26), OSiR Warka - Basket Biłgoraj 58:107 (29:47). Pauzowała: Stal Stalowa Wola.

1. Biłgoraj	5	9	448:349
2. Stal	4	8	624:280
3. Basket	5	8	443:407
4. Piotrówka	4	6	293:350
5. Siarka	4	5	288:308
6. Warka	4	5	272:449
7. Kozienice	4	4	292:529

/PK, EVA, mir/

Z NOTATNIKA REPORTERA

Kolejarskie Biegi

W Sędziszowie odbyły się biegi z okazji Dnia Kolejarza w których startowało ponad 250 dziewcząt i chłopców z Sędziszowa, Jędrzejowa, Wodzisławia i Krzelowa. Uczestnicy najmłodszej kategorii (klasy IV) biegali na dystansie 400 m. W grupie dziewcząt zwyciężyła Katarzyna Pandel (SP 1 Sędziszów), a wśród chłopców Mateusz Kręciwilk (SP Wodzisław). W grupie klas V i VI (800m.) triumfowali Iwaona Misztal (SP 1 Sędziszów) i Tomasz Zontek (SP 1 Sędziszów). W grupie klas VII i VIII (1000m.) zwyciężyły aeyquo Agata Rosół i Aneta Abramowska (obie SP 1 Sędziszów) oraz Wojciech Dobrowolski (SP 1). Szkoły średnie - 2500m. - Agnieszka Jaskurzyńska (Wawel Kraków) i Aleksander Mazurkiewicz (Jedrzejów)

Finał SZS szczypiornistek

W hali ZSB w Kielcach odbył się finałowy turniej wojewódzki Szkolnego Związku Sportowego szkół ponadpodstawowych w piłce ręcznej. Zwyciężyła ekipa VIII LO Kielce (opiekunka Alicja Salwa), przed zespołem LO Busko (Franciszek Majcher) i I LO Kielce (Zofia Pietraszek). Najlepszą bramkarką turnieju została Marta Zagnińska (VIII LO), a najskuteczniejszymi zawodniczkami: Paulina Rutka (VIII LO) - 14 bramek oraz Agnieszka Wypych, Patrycja Sobieraj (Busko) i Anna Fąfara (I LO) po 10 bramek.

Liga szkół wyższych

W hali Iskry rozegrano pierwszą rundę Ligi Międzyuczelnianej. W tabeli prowadzi PŚ - 7 pkt., która wyprzedza WSP - 7 pkt., Wszechnicę Świętokrzyską - 3 pkt i WSH - o pkt. Wyniki: PŚ - WSH 6:0; WŚ - WSP 0:2, PŚ - WSP 1:1, WŚ - WSH 6:2, WŚ - PŚ - 0:3, WSH - WSP 1:7. Rewanże 13 grudnia.

/mir, JKMV

http://sbc.wbp.kielce.pl

Echo sportowe

Kto piłkarzem roku?

Dennis Bergkamp, Roberto Carlos, Raul, Ronaldo i Zinedine Zidane mają największe szanse wygrania organizowanego przez FIFA plebiscytu na piłkarza roku - poinformowała Międzynarodowa Federacja Piłki Nożnej.

Nazwisko zwycięzcy zostanie ogłoszone 12 stycznia 1998 roku podczas gali w podparyskim Disneylandzie. Piątka faworytów gra w europejskich klubach. Dwóch z nich, Brazylijczyk Roberto Carlos i Hiszpan Raul, występuje w Realu Madryt, inny Brazylijczyk Ronaldo w Interze Mediolan, Holender Dennis Bergkamp w Arsenalu, a Francuz Zinedine Zidane w Juventusie Turyn. **/PAP/**

Zwycięstwo Warki Czarnych Radom w Częstochowie

Teraz o medale

Zespół siatkarzy Warki Czarnych Radom podtrzymał dobrą passę i odniósł kolejne ligowe zwycięstwo - tym razem w Częstochowie.

*** Yawal AZS Częstochowa - Warka Strong Club Czarni Radom 1:3 (9:15, 15:11, 6:15, 9:15).**

Warka Czarni Radom: Szymanowski, Maroszek, Śmigiel, Słomka, Gabrych, Nowik oraz Stępień, Staniec.

- To nie ten sam zespół, który oglądaliśmy trzy tygodnie temu w Radomiu - taką opinię o Czarnych wyrazili po wczorajszym meczu dziennikarze z Częstochowy. Faktycznie podopieczni Edwarda Skorka rozegrali bardzo dobre spotkanie. W pierwszym secie zaskoczyli „akademików" silną zagrywką. Szczególnie skuteczny w tym elemencie gry był... odbierający Piotr Gabrych. W drugiej partii nasi zawodnicy „dostali lekkiej zadyszki", później jednak wszystko wróciło do normy. Skuteczne ataki ze skrzydła Artura Maroszka i Krzysztofa Śmigla siały wprost popłoch w szeregach Yawalu.

Pozostałe wyniki: Morze Szczecin - Stilon Gorzów 3:1, Mostostal Azoty Kędzierzyn - Górnik Radlin 3:0, Kazimierz Płomień Sosnowiec - Jastrzębie Borynia 3:0, Legia Warszawa - AZS DOM ART. Olsztyn 0:3, Stal Hochland Nysa - Chełmiec Howell Wałbrzych 3:1.

/mon/

1. Stilon	18	32	45:18
2. Morze	18	31	45:23
3. WARKA	18	31	41:25
4. Yawal	19	31	42:32
5. Mostostal	18	30	39:23
6. Stal	18	30	37:30
7. Jastrzębie	19	28	38:36
8. Kazimierz	18	28	31:29
9. Olsztyn	18	23	25:41
10. Legia	18	23	17:43
11. Chełmiec	18	21	17:46
12. Górnik	18	19	20:51

Duży Lotek
6, 9, 25, 27, 31, 39
Express Lotek
10, 25, 28, 31, 40

W lidze NBA

Lakers pokonani

Nie ma już w rozgrywkach drużyny bez porażki. Jako ostatni „padł" zespół Los Angeles Lakers. „Jeziorowców" pokonali Heat z Miami. Z parkietu pokonane schodziły również chicagowskie „Byki".

- Nadszedł moment, w którym nic więcej nie można osiągnąć. Z bilansu meczów 11-1 należy być zadowolonym - stwierdził trener Lakers Del Harris.

Zwycięstwo Seattle SuperSonics z Chicago Bulls zapewnił Vin Barker rzutem 3 sekundy przed końcową syreną. Gospodarze zwyciężyli 91:90. **Wyniki.** Charlotte Hornets - Detroit Pistons 90:85, Miami Heat - Los Angeles Lakers 103:86, Dallas Mavericks - San Antonio Spurs 91:102, Seattle SuperSonics - Chicago Bulls 91:90, Golden State Warriors - New Jersey Nets 87:101, Sacramento Kings - Denver Nuggets 97:93. W poszczególnych dywizjach prowadzą: Atlantic - New York Knicks 9 zwycięstw, 4 porażki; Central - Atlanta Hawks 11/2; Midwest - San Antonio Spurs 8/5; Pacific - Los Angeles Lakers 11/1. **/STACH/**

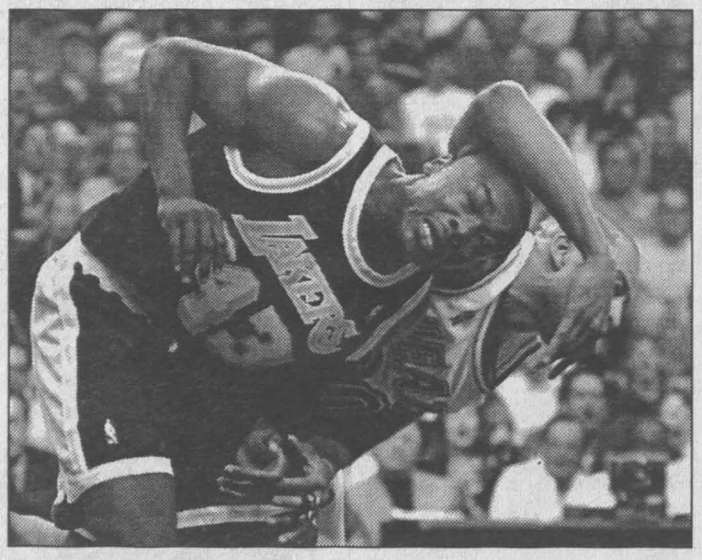

Fot. PAP/CAF

Głowa koszykarza Los Angeles Lakers, Corie Blounta (nr 43) w rękach Marka Stricklanda (nr 30) z zespołu Miami Heat podczas meczu ligi NBA.

Porażka polskich szczypiornistów

Koncert Jurasika

W eliminacyjnym meczu mistrzostw Europy szczypiornistów Polska przegrała w Zabrzu z Danią 19:22 (10:15).

Polska: Góral, Stęczniewski - Jurasik 6, Smółka 4 (2k), Nowakowski 3, Kuptel 2, Kisiel 1, Gowin 1, Orzłowski 1, Matysik 1, Wasiak, Pepliński.

Najwięcej dla Danii: Christiansen 5 (1k), Paulsen, Hjermind, Vog po 3.

Polacy zagrali bardzo słabo w pierwszym kwadransie spotkania. Pierwszą bramkę dla biało-czerwonych zdobył najlepszy w naszej ekipie, Jurasik, chwilę później trafił Nowakowski, ale już w 12 minucie było 2:7, a w 17 min. 4:11. Nasi reprezentanci zupełnie nie radzili sobie w ataku. Przez kilka minut gospodarze nie potrafili sforsować szczelnej obrony gości, popełniając też sporo błędów w obronie. Duńczycy grali bardzo uważnie w obronie i wyprowadzali zabójcze kontry. W tej części gry większość bramek zdobyli po szybkich kontratakach. W drugiej połowie nasi zagrali nieco lepiej, szczególnie w defensywie. Zaczęli też rzucać z drugiej linii. Podobnie jak w pierwszej części dobrze grał Jurasik, kilkakrotnie przechwytując piłkę i inicjując kontrataki. Wydawało się, że nasz zespół odrobi straty. W 47 minucie było 18:19, ale w kolejnych 12 minutach Polacy nie zdobyli bramki i goście zasłużenie obronili zwycięstwo. W drugim meczu tej grupy Węgry pokonały Szwecję 28:24.

/mir, PK/

Zabrakło cierpliwości

W eliminacyjnym meczu mistrzostw Europy grupy B w koszykówce mężczyzn Polska przegrała w Tarnowie z Węgrami 60:69 (30:26).

Polska: Tomczyk 11, Bacik 11, Dryja 10, Zieliński 9, Szybilski 8, Wójcik 5, Kościuk 4, Sidor 2, Pluta.

Polacy rozpoczęli bardzo słabo. Po trzech minutach przegrywali 2:10 i dopiero w 12 minucie doprowadzili do remisu 19:19. Od 15 minuty nasi reprezentanci prowadzili 8 punktami. Druga połowa była wyrównana, ale Węgrzy byli skuteczniejsi w rzutach za trzy, a nasi zawodnicy nie potrafili znaleźć recepty na agresywną obronę gości. Trener Eugeniusz Kijewski stwierdził po meczu, że jego zawodnikom zabrakło cierpliwości w forsowaniu szczelnej obrony Węgrów.

W pozostałych meczach eliminacyjnych ME: grupa B: Rumunia - Portugalia 70:71, Rosja - Macedonia 116:73; gr. E: Włochy - Łotwa 96:84, Turcja - Szwecja 65:48; Gruzja - Czechy 68:70. **/mir/**

Uwaga totkowicze!

Otrzymaliśmy wiele telefonów od czytelników z pytaniem: Co stanie się ze skumulowaną kwotą z ostatnich trzech zakładów na Ligę Polską? Kierownik kieleckiego oddziału „Totolotka" SA Anna Malinowska powiedziała nam, że kwota ta w wysokości 135.560,84 zł przechodzi w całości na tzw. trzynastki w zakładach piłkarskich na Ligę Polską na 7-8 marca 1998 roku. **/STACH/**

Fot. PAP/CAF

Bramkarz Lazio Rzym Luca Marchegiani (z lewej) broni siebie i bramki przed graczami Rapidu Wiedeń - Christianem Stumpfem (w środku) i Krzysztofem Ratajczykiem (z prawej) w meczu Pucharu UEFA.

Wałdoch strzelił, Woźniak nie wpuścił

Sześć goli w Amsterdamie

Sporo emocji było w pierwszych meczach 1/8 finału Pucharu UEFA. Mieliśmy w nich również polskie akcenty. Tomasz Wałdoch - libero VfL Bochum - strzelił gola Ajaxowi w Amsterdamie, a bramkarz Sportingu Braga Andrzej Woźniak zachował czyste konto w pojedynku z Schalke 04.

51 tysięcy kibiców zgromadzanych na stadionie w Amsterdamie było świadkami wielkich emocji. Po 24 minutach Bochum zajmujące ostatnie miejsce w tabeli Bundesligi prowadziło ze słynnym Ajaxem 2:0. Gospodarze pokazali jednak klasę i jeszcze przed przerwą, w ciągu 11 minut strzelili cztery gole. Nieźle w szeregach gości spisywał się Tomasz Wałdoch, ale po przerwie został brutalnie sfaulowany i na noszach opuścił boisko. Andrzej Rudy wszedł na murawę w ostatnich minutach i miał nawet okazję pokonać bramkarza Bochum, ale ten wyczuł jego intencje. Ciekawe czy Bochum jest w stanie odrobić stratę w rewanżu.

Wyniki. *** Sporting Braga - Schalke 04 0:0, * Racing Strasburg - Inter Mediolan 2:0 (2:0)** Baticle 11, Ismael 19, *** Ajax Amsterdam - VfL Bochum 4:2 (4:2)** Laudrup 34 i 36, Arweladze 38, Frank de Boer 45 - Reis 20, Wałdoch 24, *** Croatia Zagrzeb - Atletico Madryt 1:1 (1:0)** Mujcin 2 - Caminero 61, *** Rapid Wiedeń - Lazio Rzym 0:2 (0:1)** Casiraghi 38, Mancini 62, *** Steaua Bukareszt - Aston Villa 2:1 (2:0)** Oakes 30 samob., Ciocoiu 32 - Yorke 54, *** Karlsruher SC - Spartak Moskwa 0:0, * Twente Enschede - AJ Auxerre 0:1 (0:0)** Diomede 70.

/STACH/

w skrócie o sporcie

* Amerykański bokser zawodowy „Sugar" Shane Mosley obronił tytuł mistrza świata w wadze lekkiej (wersja IBF). Na ringu w El Paso (stan Teksas) znokautował w 11 rundzie Meksykanina Manuela Gomeza.

*W zaległych meczach ekstraklasy koszykarek: MTK Star Foods Pabianice - ŁKS Żywiec Łódź 76:62, Fota Porta Gdynia - Color Cap Rybnik 79:64.

*Z powodu kontuzji piłkarz Tomasz Wałdoch grający w VfL Bochum będzie pauzował do końca rundy jesiennej.

/mir/

4 grudnia losowanie

Pierwszy raz na stadionie

Po raz pierwszy w historii losowanie grup turnieju finałowego piłkarskich mistrzostwa świata odbędzie się na stadionie. Najbliższe, 4 grudnia w Marsylii, zadecyduje o tym, do jakich grup trafi 32 finalistów, którzy w przyszłym roku wystąpią na boiskach Francji.

Ceremonię losowania na stadionie w Marsylii poprzedzi mecz piłkarski, w którym zmierzą się reprezentacje Europy i Reszty Świata. W spotkaniu, zorganizowanym przez FIFA, wystąpi po jednym piłkarzu z każdego kraju - finalisty MŚ. „Europejczyków" poprowadzi słynny „Kaiser" Franz Beckenbauer, ich przeciwników Brazylijczyk Carlos Alberto Parreira. Początek zaplanowano na godz. 16.45 czasu GMT.

W czasie losowania oficjalnymi reprezentantami CFO będą czterej byli francuscy piłkarze: Raymond Kopa, Marius Tresor, George Carnus i Jean-Pierre Papin. FIFA ze swojej strony wydelegowała dwóch obecnie występujących zawodników: Liberyjczyka George'a Weaha i Amerykanina Mia Hamma, a także trenerów reprezentacji Europy i Reszty Świata.

/PAP/

Przedsiębiorstwo VICTOR Sp. z o.o.
Producent Stolarki z PCV
OKNA PCV REHAU
zamówienie - do 15.12.97 r.
odbiór - od 20.01.98 r.
8% taniej
Kielce, ul. Skrajna 86, tel. (041) 366-20-73

OKNA PCV REHAU HOSSA s.c.
Z ATESTEM ITB -7% taniej
zamów okna PCV Rehau
do 30.11.97 - odbiór po 19.01.98
Szczegóły: Kielce, ul. Żelazna 22, tel./fax (041) 368-30-06

Redaktor prowadzący wydania: Paweł MIJAS, redaktor depeszowy: Mateusz DUDZIK

Redaguje kolegium: Andrzej ZAŁUCKI - redaktor naczelny (368-00-12), Stanisław WRÓBEL - zastępca redaktora naczelnego, Paweł MIJAS - sekretarz redakcji, Anna MAZUR, Krzysztof KOWALIK, Janusz KANIA - zastępcy sekretarza redakcji (tel. 368-22-08). **Adres redakcji: 25-953 Kielce 12, skr. 131, ul. Targowa 18, fax: 368-22-18. Działy: informacji** - tel. 368-00-88, **publicystyczny** - tel. 368-58-73, **łączności z czytelnikami** - tel. 368-22-19, **sportowy** - tel. 368-22-09, **Biuro Reklam i Ogłoszeń** Kielce, ul. Targowa 18 - tel. 343-06-21, fax 332-45-40, **oddział radomski:** kierownik oddziału: Stefan MŁODAWSKI, kierownik redakcji Jerzy WLAZŁO, 26-600 Radom, ul. 25 Czerwca 60, tel./fax 36-00-518, 36-35-356, 36-00-470, **oddział tarnobrzeski:** kierownik oddziału: Czesław HAŁAJ, kierownik redakcji Kazimierz LESIECKI, ul. Moniuszki 5/34, tel. 823-26-02, **oddział w Sandomierzu**, ul. Mickiewicza 17A, tel. 832-10-69, **oddział w Stalowej Woli**, ul. 1 Sierpnia 12, p. 214 (II piętro), tel. 842-67-17, **oddział w Końskich**, ul. Łazienna 13, tel. 372-76-67; **oddział w Starachowicach**, ul. Radomska 29, tel. 73-41-73. Rok XXV, ISSN 0137-902X, nr indeksu 350087. Prenumeratę prowadzą wszystkie oddziały „Ruchu" i urzędy pocztowe. Redakcja nie odpowiada za treść reklam i ogłoszeń. Redakcja nie zwraca tekstów nie zamówionych oraz zastrzega sobie prawo ich redagowania i skracania.
WYDAWCA: „Echo Investment" SA, 25-561 Kielce, ul. Targowa 18. **Dyrektor wydawnictwa: Krzysztof ZDEB** (tel. 368-00-43). **Druk:** „Drogowiec" Sp. z o.o., Kielce, ul. Sienna 2.
NAKŁAD KONTROLOWANY ZWIĄZEK KONTROLI DYSTRYBUCJI PRASY

http://sbc.wbp.kielce.pl