Echo Dnia
ŚWIĘTOKRZYSKIE 3
Środa, 28 listopada 2001 r. Nr 277 (7706) Cena detaliczna 1,20 zł

ŚLĄSKI GANG ZA KRATKAMI

● Buska policja zatrzymała szajkę złodziei przewodów energetycznych
● Wkrótce kolejne aresztowania

Od kilku lat przyjeżdżali ze Śląska na „gościnne występy". Specjalizowali się w kradzieży przewodów energetycznych. Zagarnęli mienie o wartości ponad 200 tysięcy złotych. Pięciu mężczyzn, zatrzymanych przez buską policję, oczekuje za kratkami na proces sądowy.

Śląscy złodzieje zostali nakryci przez funkcjonariuszy w podbuskim Zwierzyńcu, tuż po północy, podczas próby kradzieży aluminiowych linek energetycznych o długości 350 metrów. W trakcie pościgu ujęto jednego ze sprawców, zaś podczas penetracji terenu policjanci odnaleźli należące do rabusiów dwa samochody osobowe, przyczepkę, rower przystosowany do przewożenia przewodów oraz zestaw nożyc do cięcia blachy. Odzyskano ukradzioną na terenie Śląska „ładę".

Była to grupa profesjonalna, działająca od kilku lat na terenie kraju.

Nazajutrz, w wyniku intensywnych czynności dochodzeniowych, zostało zatrzymanych kolejnych czterech mężczyzn w wieku od 25 do 51 lat, mieszkańców Rudy Śląskiej i Zabrza.

- Sprawcy przyjeżdżali ze Śląska pod różnymi pretekstami, na ogół do rodziny, znajomych. Była to grupa profesjonalna, działająca od kilku lat na terenie całego kraju. Wartość mienia, jakie zagarnęli, wynosi ponad 200 tysięcy złotych - poinformował nas rzecznik prasowy Komendy Powiatowej w Busku Zdroju podkomisarz Roman Sobczak.

Na wniosek policji prokurator wystąpił do sądu o zastosowanie wobec sprawców środka zapobiegawczego w postaci tymczasowego aresztowania na okres trzech miesięcy. Jak się okazało, 38-letni Krzysztof B. był także poszukiwany listem gończym. Pięciu Ślązaków przebywa już w Zakładzie Karnym w Pińczowie, gdzie oczekują na rozprawę.

- Prowadzone jest intensywne dochodzenie. Sprawa jest rozwojowa, w związku z tym w najbliższym czasie nastąpią kolejne aresztowania - dodał podkomisarz Sobczak. **Adam LIGIECKI**

Fot. A. Ligiecki

Sprzęt używany przez złodziei przewodów prezentuje naczelnik sekcji kryminalnej buskiej policji komisarz Romuald Sztenc.

Niech Radom odda lasy!

Regionalna Dyrekcja Lasów Państwowych nie chce do Kielc

Wojewoda świętokrzyski Włodzimierz Wójcik twierdzi, że minister spraw wewnętrznych i administracji Krzysztof Janik zadecydował o przypisaniu do Kielc Regionalnej Dyrekcji Lasów Państwowych, która ma swą siedzibę w Radomiu.

Wojewoda kielecki wypowiedział się w poniedziałek. Jego zdaniem, w Kielcach mają znaleźć swoje siedziby regionalne centrale Agencji Rynku Rolnego, Urzędu Celnego, Agencji Własności Rolnej Skarbu Państwa oraz Regionalnej Dyrekcji Lasów Państwowych. W tym ostatnim przypadku zostałaby ona przeniesiona z Radomia. Za takim rozwiązaniem miał przemawiać fakt, że 75 procent drzewostanu podlegającego Dyrekcji Lasów leży w województwie świętokrzyskim. Według wojewody, uruchomione już zostały procesy zmian, a cała operacja potrwa kilka miesięcy.

Wiadomości napływające z Kielc spowodowały, że w budynku Regionalnej Dyrekcji Lasów Państwowych w Radomiu zebrała się wczoraj cała załoga, która zadecydowała o powołaniu Komitetu Obrony RDLP.

- Komitet będzie chciał dowiedzieć się u źródeł, na ile realne są zapowiedzi wojewody świętokrzyskiego, a także na jakiej podstawie wysnuwa on swoje twierdzenia. Jeżeli okaże się, że to, co mówił wojewoda jest prawdą, wówczas komitet podejmie działania w obronie istnienia w Radomiu siedziby RDLP - powiedział nam zastępca dyrektora RDLP w Radomiu Marek Szary. Dyrektor przypomniał też, że siedziba dyrekcji została ustanowiona w Radomiu przed 120 laty.

Załoga zadecydowała o powołaniu Komitetu Obrony RDLP.

- Rzecznik Generalnej Dyrekcji Lasów Państwowych Waldemar Pankiewicz stwierdził w rozmowie z nami, że nic nie wie na temat jakichkolwiek zmian. - To jakiś wymysł. Ani nikt tego nie planował, ani na ten temat nie rozmawiał, nie ma zresztą potrzeby dokonywania zmian. Aż trudno uwierzyć, że takie sformułowania padły - powiedział nam rzecznik.

/pok/

W NUMERZE:

Czy się sprawdzą?

Służyć wiernie narodowi i z narażeniem życia strzec porządku prawnego i bezpieczeństwa obywateli ślubowali wczoraj nowi policjanci Samodzielnego Pododdziału Prewencji KWP w Kielcach. W grupie odbierającej policyjne legitymacje znalazły się po raz pierwszy kobiety.

CZYTAJ NA STR. 3

Wyrywał na dworcu

Pracownik straży pocztowej ujął złodzieja

Pracownik straży pocztowej pomógł ująć 17-letniego złodzieja na kieleckim dworcu PKP. Nastolatek próbował wyszarpnąć torebkę 58-letniej kobiecie.

- Stałem akurat na górze przy naszym urzędzie, gdy na dole wybuchło jakieś zamieszanie - relacjonuje Dariusz Samiczak, pracownik ochrony Rejonowego Urzędu Poczty w Kielcach. - Zobaczyłem dwóch szarpiących się mężczyzn. Początkowo myślałem, że się biją, ale już na dole okazało się, że jeden z nich chciał wyrwać torebkę kobiecie. Nastolatka próbował złapać przypadkowy podróżny. Chłopak miotał się, ale pomogłem odprowadzić go na do Służby Ochrony Kolei. 17-latkiem z Kielc zajęli się policjanci z Komisariatu III. - Nie po raz pierwszy pracownik poczty pomógł w ujęciu podejrzanego - stwierdzili. - Nie tak dawno zatrzymaliśmy wspólnie z kolegami mężczyznę posługującego się fałszywymi czekami - dodał pan Dariusz. **(MPB)**

DZISIAJ:

Bezpłatny dodatek do „Echa Dnia"

POLSKIE RADIO 1
Nowy nadajnik UKF w Kielcach 102,7 MHz

Echo Dnia
1971-2001
gazeta poranna
30 lat minęło...
To się zdarza raz na 30 lat!
W piątek 30 listopada specjalne wydanie „Echa Dnia" z okazji jubileuszu!
110 stron wspaniałej lektury!
- napiszemy o faktach, które nigdy nie ujrzały światła dziennego
Konkurs Jubileuszowy
Do wygrania szampańska zabawa - bale sylwestrowe, radiomagnetofony, zegary „Echa Dnia" i mnóstwo dobrej muzyki!

Konwój do Gacek

Konwój, wiozący dwa ważące po 100 ton olbrzymie elementy nowej fabryki, przyjechał do Doliny Nidy w Gackach koło Pińczowa. Transport trwał trzy dni, ale niecodzienny pojazd o 112 kołach poruszał się tylko nocą, by nie paraliżować ruchu na drogach.

Na gigantycznej przyczepie przyjechały do Doliny Nidy dwa kalcynatory, czyli urządzenia do wyprażania gipsu przez ciepłe powietrze. Każdy taki kalcynator waży 100 ton, ma 24 metry długości i jest elementem nowej fabryki suchych zapraw budowlanych, jaka zupełnie od nowa powstaje, kosztem 13 milionów dolarów, w Gackach. **(jap.)**

KRADZIEŻ NA CZASIE

Złodzieje ukradli 50 opon „zimówek"

Po najbardziej poszukiwany od kilku dni towar sięgnęli wczoraj złodzieje. Z naczepy TIR-a zaparkowanego w Złotej Wodzie koło Łagowa zniknęło 50 nowiutkich zimowych opon za 10 tysięcy złotych. Kierowca twierdził, że do zdarzenia mogło dojść, gdy uciął sobie kilkugodzinną drzemkę.

Kierowca DAF-a, podróżujący na trasie Bydgoszcz - Rzeszów, zauważył brak opon wczoraj około godziny 5 nad ranem. Stwierdził również, że plandeka naczepy jest rozcięta. Kierowca twierdził, że do zdarzenia mogło dojść po północy, kiedy zasnął po długiej podróży.

- Ustalamy wszystkie okoliczności tego zajścia - powiedział kierownik referatu kryminalnego komisariatu w Łagowie Wiesław Kowalczyk. - Nie jest wykluczone, że do kradzieży mogło dojść już wcześniej, nie na naszym terenie. Aby zabrać 50 opon, złodzieje musieli podjechać dużym samochodem i poświęcić trochę czasu. Tymczasem ani kierowca DAF-a, ani śpiący w zaparkowanym busie mężczyzna niczego nie zauważyli.

/MPB/

BUDŻET NIEKULTURALNY

W wojewódzkich muzeach i bibliotekach zabraknie pieniędzy na pensje

- Ten budżet jest tragiczny. Mizeria mizerii - ocenili projekt przyszłorocznego budżetu regionu świętokrzyskiego radni Komisji Edukacji, Kultury, Sportu i Turystyki Sejmiku Województwa Świętokrzyskiego. Na płace pracowników Wojewódzkiej Biblioteki Publicznej w Kielcach zabraknie w nim milion złotych.

Kwota tegorocznego budżetu wyniosła 95 milionów złotych, przyszłoroczny jest o 10 milionów niższy. Zdzisław Wojciechowski, skarbnik województwa, zwracał uwagę, że w związku z wzrastającym bezrobociem maleją podatki od osób fizycznych. O pięć milionów od tegorocznej niższa jest kwota subwencji na rok 2002.

- Zarząd uznał, że w przyszłym roku nie możemy zaciągnąć kredytu, ponieważ spłacamy poprzedni i nie mamy majątku, którym będzie można poręczyć zwrot pieniędzy - wyjaśnił.

W bardzo trudnej sytuacji znajdą się wojewódzkie placówki kulturalne. Kwota przeznaczona na Wojewódzką Bibliotekę Publiczną wyniesie 1 milion 640 tysięcy złotych, a na płace jej pracowników potrzeba ponad 2 miliony 800 tysięcy. Około miliona złotych zabraknie na wynagrodzenia w Muzeum Narodowym i podległym mu placówkach.

- Przez kilka lat dotowaliśmy instytucje, na których utrzymanie powinno łożyć państwo - podkreślił skarbnik. - W 1999 Sejmik uchwalił wzorcowy budżet, w którym zadbał o dofinansowanie placówek kulturalnych. Przez następne lata nie otrzymywaliśmy dotacji z Ministerstwa Kultury, z których korzystały inne, bogatsze województwa. Ministerstwo powinno było przekazać nam około pięciu milionów złotych. Jest nadzieja, że teraz otrzymamy część pieniędzy, ale na pewno nie w takiej kwocie. Takie jednostki jak teatr, Filharmonia Świętokrzyska czy Muzeum Narodowe częściowo na siebie zarabiają - pocieszał.

- Ale Wojewódzka Biblioteka Publiczna nie ma takiej możliwości - zwrócił uwagę Andrzej Dąbrowski, zastępca dyrektora Departamentu Spraw Społecznych Urzędu Marszałkowskiego. - Liczy ona 13 filii. W tym roku samorząd Kielc dołożył na jej zadania 600 tysięcy złotych, w 2002 roku zamierza przekazać tylko 100 tysięcy - podkreślił.

Anna CIEŚLIKIEWICZ

Wczesny Mikołaj

Świąteczna atmosfera w... listopadzie

Na ulicach Kielc zapanowała świąteczna atmosfera. Przed sklepami pojawiają się już... Mikołaje.

Fot. A. Piekarski

Mikołaj pomaga w handlu.

Większość sklepów w mieście jest już przystrojonych łańcuchami, lampkami i różnego rodzaju świecidełkami. W markecie „Real" od ponad tygodnia działa stoisko z ozdobami choinkowymi. Od kilku dni przy skrzyżowaniu ulic 1 Maja i Jagiellońskiej, przed Centrum Świątecznym „Eurobici", do zakupów zaprasza przechodniów sam Święty Mikołaj, za ladą stoi Śnieżynka.

Niektórzy uważają, że jest to miłe, inni twierdzą, że na Mikołaja jest jeszcze za wcześnie. – Niektórzy spośród przechodniów próbują ze mną rozmawiać, kierowcy zatrzymujący się przed światłami spoglądają w moją stronę, a jadące z nimi dzieci machają do mnie. Oczywiście były osoby, które przejeżdżając pukały się w głowę, sugerując, co ja już teraz tu robię. A kilku urwisów pokazało mi nawet duży palec. Nieraz już biegałem po ulicy między samochodami i narażając życie, rozdawałem cukierki. Mimo to lubię swoją pracę – mówi Święty Mikołaj.

Z obecności Mikołaja i Śnieżynki cieszą się nie tylko dzieci, ale również i Centrum Świąteczne. Sprzedawcy twierdzą, że odkąd pojawił się Mikołaj, obroty systematycznie wzrastają.

/ARP/

Zwierz w potrzasku

Zaczyna się sezon na kłusowników

- Martwą sarnę we wnykach, zagryzioną przez wałęsające się psy znaleźliśmy kilka dni temu w Kakoninie nieopodal Świętokrzyskiego Parku Narodowego – opowiada Jarosław Mikołajczyk, łowczy wojewódzki w Kielcach. – Zaczyna się sezon na kłusowników. Tylko w minioną niedzielę myśliwi z kieleckiego Koła Łowieckiego „Hubertus" w okolicznych lasach znaleźli 36 wnyków na drobną i grubą zwierzynę oraz martwego bażanta.

Wczoraj łowczy wojewódzki z myśliwymi sprawdzali sędziszowskie lasy. – Na szczęście nic nie znaleźliśmy – mówi. – Ale w tej okolicy jest stosunkowo niewielu kłusowników. Za to, jak wszędzie na Kielecczyźnie, plagą są wałęsające się psy.

Jak podaje Krzysztof Kozieł z biura prasowego Komendy Wojewódzkiej Policji w Kielcach w 2000 roku prowadzonych było 36 postępowań przeciwko kłusownikom w województwie świętokrzyskim. - W tym roku było ich już 20 – wylicza.

- Najbrutalniejsze było zabicie sarny z karabinu przez trzech mężczyzn w okolicach Stąporkowa. Kłusowników aresztowano, a broń skonfiskowano. Odpowiedzieli za to przed sądem – dodaje Mikołajczyk.

Kielecczyzna bije rekordy w tej dziedzinie. To tutaj kłusownicy stosują najwymyślniejsze wnyki, żelastwa, pułapki dla zabicia zwierząt. Od początku listopada kieleccy myśliwy przeglądają lasy w poszukiwaniu kłusowników.

/DOK/

„TIR" porwany!

Policja sprawdza okoliczności napadu

Bandyci uprowadzili ciężarówkę „iveco" z naczepą załadowaną sprzętem rtv i chłodziarkami. Z relacji kierowcy wynika, że do napadu doszło przedwczoraj nad ranem na trasie Annopol - Zawichost. Zniknęły towary warte co najmniej 100 tys. zł.

Uprowadzona ciężarówka miała lubelskie tablice rejestracyjne. Kierowca wiózł towar do magazynu w Dwikozach. Tuż przed Zawichostem ciężarówka zatrzymała się na poboczu. Kierowca zamierzał usunąć awarię chłodnicy. Wtedy na pobocze podjechał bus nieustalonej marki. Dwaj ubrani w kominiarki mężczyźni zarzucili kurtkę na głowę kierowcy, skrępowali go, wrzucili do samochodu i odjechali . W tym czasie trzeci napastnik wsiadł do ciężarówki i odjechał. Kierowca twierdzi, że bandyci wypuścili go dopiero kilka godzin później, gdzieś w okolicach Ożarowa. Poszkodowany zgłosił napad policji.

- Przyjęliśmy zgłoszenie o napadzie na ciężarówkę dopiero kilka godzin po napadzie. Dlatego teraz musimy dokładnie sprawdzić wersję wydarzeń przedstawioną przez kierowcę. Sprawdzamy także wszystkie szczegóły dotyczące trasy przejazdu, a także załadunku towaru. Dla dobra śledztwa nie możemy podać więcej szczegółów - poinformował nas komisarz Leszek Dębowski, naczelnik Wydziału Dochodzeniowo-Śledczego w Komendzie Powiatowej Policji w Sandomierzu.

/AGA/

Pomóżmy bezdomnym

Schronisko potrzebuje piętrowych łóżek

W Kielcach brakuje miejsc dla bezdomnych. Schronisko przy ulicy Siennej potrzebuje piętrowych łóżek. - Wtedy moglibyśmy przyjąć na noc nawet 120 osób - mówi Marian Jaworski, dyrektor Fundacji Św. Brata Alberta w Kielcach.

Szacuje się, że na Kielecczyźnie jest około 400 bezdomnych osób. - Część z nich nigdy nie poprosi o pomoc - tłumaczy Jaworski. - Część stołuje się i mieszka u nas. Ile? To liczba względna. Na obiady przychodzi ponad 300 osób. Musimy być przygotowani do przenocowania jak największej liczby ludzi, spadł śnieg i z dnia na dzień jest coraz zimniej. Tymczasem nie mamy pieniędzy na kupienie piętrowych łóżek, które rozwiązałyby ten problem

Wczoraj dyrektor Jaworski zadzwonił do nas. W jego imieniu prosimy zatem naszych Czytelników o pomoc. Jeżeli ktoś chciałby podarować schronisku piętrowe łóżka lub zamienić na pojedyncze, podajemy telefon (0-41) 366-07-37.

/DOK/

Ochroniarze ochotnicy?

Zakatowali człowieka i nikt im w tym nie przeszkodził - proces trwa

W Nowinach, w dyskotece, w obecności wielu osób trzej ochroniarze zakatowali kijami bejsbolowymi, metalowymi rurkami młodego człowieka. Kiedy krwawił i tracił przytomność, wyrzucili go na zewnątrz. Po kilku godzinach powiadomili kolegów ofiary, że mężczyznę trzeba chyba zabrać do szpitala. 30-latek zmarł na sali operacyjnej...

To było 7 października ubiegłego roku. W Nowinach na pewnej dyskotece pojawił się Jacek K. w towarzystwie kilkorga znajomych. Siedli przy stoliku i zamówili piwo. W pewnej chwili doszli do nich Robert P. i Wojciech B. Zażądali, by wszyscy opuścili lokal, bo nie kupili biletów na dyskotekę, która się właśnie zaczynała. K. stwierdził, że właścicielem lokalu jest jego kuzyn, więc podszedł do Dariusza P. do baru i ustalił z nim, że zostaną jeszcze dopóki nie dopiją zamówionych wcześniej trunków, a potem wyjdą. Ochroniarzom to nie wystarczyło.

Gdy Jacek K. zignorował kolejną zaczepkę rosłych, „napakowanych", ogolonych na krótko osobników, ci złapali go za kołnierz, wywlekli na środek sali i zaczęli bić. To samo spotkało kolegów Jacka, którzy próbowali mu pomóc. On sam został brutalnie skatowany tak, że w pewnym momencie upadł koło baru. Krwawił, już wtedy miał poważne obrażenia głowy i tułowia, bo kopano go i bito metalową rurką. Wszyscy z towarzystwa Jacka K. postanowili się wycofać i odjechać.

Ale zanim udało im się wszystkim dobiec do samochodu, Wojciech B. z Robertem P. i jego bratem Arkadiuszem dopadli ich znowu. Rzucali w samochód kamieniami, a Jacka K., który nie miał dość siły, by się bronić czy uciekać, zaczęli ponownie bić kijami, pięściami, kopać. Mężczyzna zalał się krwią,

Jacek K., nieprzytomny, leżał pod dyskoteką do rana następnego dnia.

upadł, był nieprzytomny. Jego kolega również został pobity do nieprzytomności i wywieziony przez sprawców kilka kilometrów dalej, gdzie wyrzucono go z auta należącego do jednego z ochroniarzy na tory. Ci z grupy towarzyszących Jackowi K. osób, którzy znaleźli się w samochodzie, którym do Nowin z Kielc przyjechali, byli przerażeni i odjechali.

Ochroniarze gonili ich dwoma samochodami. Na stacji benzynowej w Białogonie zatrzymali ich i tam pobili kolejnego z mężczyzn łamiąc mu nogę.

Jacek K., nieprzytomny, leżał pod dyskoteką do rana następnego dnia. Nikt nie zainteresował się jego losem. Nikt mu nie pomógł. Nie przerwał bicia. Nie wezwał policji ani karetki pogotowia. Nie sprawdził, czy on w ogóle jeszcze żyje. Dopiero 8 października 2000 r. przed godziną 10 ktoś powiadomił telefonicznie kolegę Jacka, by zabrał go z Nowin. Ten zawiózł go do szpitala w Czerwonej Górze. Jacek K. zmarł na stole operacyjnym. Miał połamane żebra, rany tułowia, kończyn, klatki piersiowej, głowy, wylew krwi, stłuczenie i obrzęk mózgu...

Oskarżeni ochroniarze zaprzeczają, by w ogóle pracowali w tym charakterze w dyskotece. Twierdzą, że to oni zostali zaatakowani przez Jacka K. i jego grupę, że jeden z nich został nawet zraniony w rękę nożem przez K. Nie przyznają się do tego, by bili ofiarę czy pozostałych poszkodowanych, nie czują się winni śmierci młodego człowieka.

Właściciel dyskoteki również nie przypomina sobie, by zatrudniał oskarżonych jako ochroniarzy, choć właśnie na taką ich rolę wskazują zarówno bywalcy, jak inni pracownicy lokalu. Właściciel nie przypomina sobie także, by widział, jak Jacek K. upadł, choć stało się to metr od niego, by miał obrażenia, krwawił, był przez kogokolwiek bity. Pracownicy dyskoteki dowodzą, że nie pamiętają żadnej szamotaniny, bo właśnie wyszli na zaplecze albo robili hamburgera, albo właśnie się odwrócili tyłem. Wszyscy z patologiczną wręcz obojętnością przechodzili obok konającego na ich oczach człowieka, nie czując się w obowiązku mu pomóc...

Następna rozprawa 18 grudnia.

(AO)

Więcej profesorów

Dziś w Belwederze prezydent RP Aleksander Kwaśniewski przyzna tytuł profesora dwóm kieleckim naukowcom: rektorowi Akademii Świętokrzyskiej, historykowi prof. Adamowi Massalskiemu oraz prof. Mieczysławowi Poniewskiemu z Wydziału Mechatroniki i Budowy Maszyn Politechniki Świętokrzyskiej. Nominacje nowych profesorów prezydent podpisał 16 października.

/Cieś/

Kradzież czy pomówienie?

Mieszkaniec Bogorii poinformował w poniedziałek policję, że został okradziony przez dwie pracownice Gminnego Ośrodka Pomocy Społecznej. Kobiety zaprzeczają.

- Mieszkaniec ulicy Kolejowej zgłosił, że ponad dziesięć dni temu panie z opieki ukradły mu z kredensu dwa tysiące złotych i tysiąc czterysta dolarów. Policjanci sprawdzają, czy wydarzenie to faktycznie miało miejsce – relacjonowała wczoraj rzecznik staszowskiej policji Anna Nowak-Lis.

Kierowniczka Gminnego Ośrodka Pomocy Społecznej w Bogorii mówiła: - Jestem jedną z dwóch pracownic, których dotyczy to doniesienie. Zapewniam, że niczego nie ukradłyśmy. Mężczyzna nas oczernia. Odwiedziłyśmy tego pana z jego kuzynką, która jest naszą pracownicą. Chciałyśmy mu pomagać, bo jest chory i mieszka samotnie.

/minos/

JUTRO:

Bezpłatny dodatek do „Echa Dnia"

TEMAT DNIA

Przechodniów zapytaliśmy wczoraj o przejawy chamstwa, z jakimi stykają się w życiu codziennym.

Jan: - Najgłośniejszy ostatnio temat związany z niewłaściwym zachowaniem to postępowanie pana Leppera. Ja sam już lata temu zwracałem na nie uwagę. Z chamstwem stykamy się jednak coraz częściej także na ulicach czy w autobusach. Mam tu na myśli głównie język pełen przekleństw i wszelkiego typu gwizdy.

Konrad Czyszkowski, uczeń: - Chamstwa jest coraz więcej. Wystarczy, że ktoś się nie spodoba ulicznym chuliganom, a ci już go wyzywają od najgorszych. Na dodatek nie bardzo jest z kogo brać przykład. Nawet politycy zachowują się teraz skandalicznie.

Katarzyna Bandura, uczennica: - Ostatnio coraz częściej stykam się z chamstwem. Mam na myśli głównie przekleństwa i wyzwiska. Używają ich nie tylko mężczyźni przed budkami z piwem, ale i wicemarszałek Sejmu.

Kazimierz Słapek, właściciel perfumerii: - Chamstwo stało się czymś codziennym. Wulgaryzmów, czyli tak zwanej łaciny podwórkowej, używa nie tylko młodzież, na którą zwykło się narzekać, ale i dorośli.

/minos/

Zdjęcia D. Łukasik

ELITY MAJĄ GŁOS

Łamanie prawa, wulgarny język, buta i chamstwo owocują... popularnością i sukcesami

- Lepper to człowiek żywcem wyjęty z Sękocina, szkoda tylko, że nie można go nominować – mówi socjolog Andrzej Kościołek, pytany o to, czy tak duża popularność lidera Samoobrony świadczy o tym, że nie wzrusza nas i nie obraża publicznie manifestowane chamstwo. A może jednak tęsknimy za elitami w stylu Ignacego Paderewskiego czy Jana Nowaka–Jeziorańskiego?

Andrzej Lepper najwyraźniej działa w myśl zasady – mówcie o mnie dobrze lub źle, byleby z nazwiskiem. Gwoli sprawiedliwości przyznajmy jednak, że nie pierwszy i nie ostatni. Z niejednego już polityka wyszła tzw. słoma, wielu dowiodło, że zasady dobrego wychowania są im obce. Obrzucanie się inwektywami, pyskówki nie należą do rzadkości, co więcej, popularny jest ten i mówi się o tym, który publicznie szpetnie zaklął lub wyzywał swojego przeciwnika politycznego. Panowie parlamentarzyści chcą być mocni, niestety, szkoda że tylko w gębie. Pamiętamy, jak skądinąd nobliwy marszałek Zych pofolgował sobie, rzucając kilka niewybrednych przekleństw. Nie wiedział tylko, że jego mikrofon jest włączony i niecenzuralne słowa poszły w świat. Znane osobistości trzymają ręce w kieszeni lub żują gumę, gdy rozmawiają z dziennikarzami, arogancko odpowiadają na pytania. Opluwany przez Leppera minister Cimoszewicz, pytany o to, dlaczego nie poinformował żurnalistów o szczegółach negocjacji na temat wejścia Polski do Unii Europejskiej, z nonszalancją odrzekł: - Bo o to nie pytali. Czy takie powinny być standardy zachowań ludzi z pierwszych stron gazet?

- Przede wszystkim należałoby sobie zadać pytanie, skąd wzięły się nasze elity polityczne. Cóż, wyłaniane są one w sposób demokratyczny – wszyscy mamy po jednym głosie – i zwolennicy Leppera, i zwolennicy innych kandydatów – mówi socjolog Andrzej Kościołek. – Niestety, ci, którzy rzeczywiście reprezentują sobą jakąś wartość - mają predyspozycje, wiedzę, kulturę - nie bardzo się kwapią, by tworzyć obecne elity, bowiem zwyciężają ci, którzy głośno i dużo, a nie zawsze mądrze, mówią.

- Lider Samoobrony przyzwyczaił elity władzy do tego, że jemu wszystko wolno – dodaje Andrzej Kościołek. – Najgorsze jest to, że dla wielu jego zachowanie jest wzorem do naśladowania. Tego typu postawy, niestety, zaczynają się utrwalać w publicznej wyobraźni.

Łamanie prawa, wulgarny język, buta i chamstwo w wielu przypadkach są przyczyną popularności i sukcesów. Co więcej, wielu zaczyna naśladować taki sposób bycia. Poza tym, jeśli osoba z pierwszych stron gazet może się tak zachowywać, to dlaczego nie my, szaraczki? Jeśli znany z serialu aktor zakłóca premierę w kieleckim teatrze i nikt nie próbuje go uspokoić, czy wręcz wyprowadzić z widowni, to może na kolejnym spektaklu ktoś inny pozwoli sobie na jeszcze więcej?

Takimi zachowaniami łatwo się zarazić, dla mnie Lepper to człowiek żywcem wyjęty z Sękocina, szkoda tylko, że nie można go nominować – dodaje Andrzej Kościołek.

Agata NIEBUDEK

Tak mówią nasi politycy

Marian Krzaklewski: *- Trudniej obalić pół litra, niż obalić rząd.*
Janusz Korwin-Mikke: *- Rząd rżnie głupa.*
Lech Wałęsa: *- Wchodzi pan tu jak do stodoły i ani be, ani me, ani kukuryku.*
Waldemar Pawlak: *- Rozmowy rozpoczną się, jak pan przestanie pytać. Sio stąd!*
Grzegorz Kołodko: *- Z pomysłów opozycji może się narodzić to samo, co ze skrzyżowania osła z koniem. Bezpłodny muł.*

(ton)

CZY SIĘ SPRAWDZĄ?

Wczoraj ślubowały pierwsze kobiety w oddziale prewencji

Służyć wiernie narodowi i z narażeniem życia strzec porządku prawnego i bezpieczeństwa obywateli ślubowali wczoraj nowi policjanci Samodzielnego Pododdziału Prewencji Komendy Wojewódzkiej Policji w Kielcach. W grupie odbierającej policyjne legitymacje znalazły się po raz pierwszy kobiety.

Dwanaście policjantek rozpocznie wkrótce półroczne przeszkolenie w Rzeszowie. Nauczą się tam teorii i praktyki swej pracy.

- Czas pokaże, jak panie sprawdzą się w policyjnej pracy. W niektórych sprawach, takich jak interwencje domowe, kontakt z pewnością łatwiej będzie nawiązać kobiecie niż mężczyźnie - mówił dowódca pododdziału prewencji Henryk Szuba.

W uroczystości zakończonej defiladą, przy muzyce orkiestry reprezentacyjnej warszawskiej policji, uczestniczyli nie tylko przedstawiciele policji i władz wojewódzkich, ale też rodziny ślubujących. - Jestem dumna ze swojej córki i pewna, że sobie poradzi - powiedziała nam jedna ze wzruszonych matek.

/minos/

Fot. A. Piekarski

Policyjna przysięga.

O rozmowę poprosiliśmy wczoraj jedną ze świeżo upieczonych posterunkowych, Ewę Wójcik

**** Dlaczego stanęła pani do policyjnych egzaminów?***

- Skończyłam Zespół Szkół Przemysłu Spożywczego i podobnie jak kilku innym koleżankom, z którymi składałam dziś ślubowanie, udało mi się dostać na praktyki w kieleckiej Komendzie Miejskiej Policji. Patrzyłam jak się tam pracuje i coraz bardziej utwierdzałam się w przekonaniu, że to zajęcie dla mnie.

**** Niektórzy podchodzą sceptycznie do pań w prewencji. Mówią, że nie podołacie wszystkim zadaniom...***

- Dlaczego nie? Gdybyśmy się nie nadawały, nie przeszłybyśmy surowej selekcji. Przed nami ciężka praca, ale jesteśmy w stanie ją wypełniać.

**** Jak na pani decyzję zareagowali rodzice, znajomi?***

- Ufają mi. Kiedy oświadczyłam, że wstępuję do policji, nie protestowali. Wiedzą, że nie podjęłabym tej decyzji, gdyby nie była ona dla mnie dobra.

/minos/

Nasza telewizja

Od grudnia „Wieści spod Łysicy" co tydzień

Nadajnik w Opocznie, częstotliwość na kanale 30. - takie są plany związane z kieleckim ośrodkiem TVP. Bez tego nie ma szans na codzienne emisje „Kroniki Świętokrzyskiej". Kielc na antenie telewizyjnej będzie jednak więcej - od grudnia „Wieści spod Łysicy" będziemy oglądać co tydzień, a nie jak dotychczas dwa razy w miesiącu.

Jest szansa, że dla potrzeb kieleckiej telewizji regionalnej zostanie zagospodarowana częstotliwość na kanale 30., natomiast nadajnik, o który od kilku lat nasze województwo toczy boje, znajdzie się w Opocznie.

- Takie są propozycje inżynierów z oddziału TVP w Krakowie - Opoczno według nich to najlepsze miejsce, bowiem dzięki nadajnikowi w tym mieście, udałoby się pokryć teren całego województwa świętokrzyskiego. Na razie regionalną „Trójkę" ogląda tylko południowa część regionu - mówi Jan Gabrukiewicz, kierownik ośrodka TVP w Kielcach.

Nowa częstotliwość i uruchomienie nadajnika byłyby podstawą do starań o częstsze, nawet codzienne emisje „Kroniki Świętokrzyskiej". Jest na to szansa, bowiem od lutego rusza nowa ramówka regionalnej „Trójki", z której znikną latynoskie telenowele. Pojawią się natomiast cogodzinne serwisy informacji z kraju i regionów oraz programy publicystyczne.

- Nam nadzieję, że nasz ośrodek będzie aktywnie uczestniczył w tworzeniu tej ramówki - dodaje Jan Gabrukiewicz. Wiadomo, że już od grudnia „Wieści spod Łysicy" pojawiać się będą nie jak dotychczas co dwa tygodnie, lecz co tydzień. **(nieb.)**

Konkurs na kuratora

Wojewoda świętokrzyski Włodzimierz Wójcik ogłosił dziś konkurs na stanowisko kuratora oświaty w Kielcach. Na zgłoszenia kandydaci mają 14 dni.

W konkursie mogą wziąć udział nauczyciele mianowani lub dyplomowani z co najmniej siedmioletnim stażem pracy w tym zawodzie oraz trzyletnim doświadczeniem w pracy na stanowisku w nadzorze pedagogicznym.

/Cieś/

Wyślij SMS-a dla serca

Możesz pomóc już dziś

Od dziś abonenci sieci Era mogą wspierać Program Budowy Polskiego Sztucznego Serca, wysyłając SMS o treści „serce" pod numer 7511. Półtora tygodnia wcześniej podobną usługę uruchomili Idea i Plus. Jeden „sercowy" SMS kosztuje 5 zł netto.

Tydzień temu pisaliśmy o rozpoczęciu Programu Budowy Polskiego Sztucznego Serca. „Echo Dnia" wspólnie z największymi regionalnym dziennikami, Programem 1 TVP i radiową „Trójką" objęło patronat medialny nad tym przedsięwzięciem. Sztuczne serce może uratować rocznie kilka tysięcy chorych w Polsce, którzy nie mogą doczekać przeszczepu z braku dawców naturalnych organów lub u których nie można przeprowadzić transplantacji ze względu na przeciwskazania medyczne. Od lipca taki organ jest wszczepiany pacjentom w USA. Polskie serce ma być o połowę tańsze. Dotychczas na świecie stosowano jedynie sztuczne wspomaganie serca poprzez sztuczne komory. Jednak ta metoda pozwalała przedłużyć życie pacjenta krótko, tylko do czasu znalezienia dawcy. Nie dawała mu również możliwości samodzielnego funkcjonowania. Sztuczne serce będzie pracować samodzielnie, zasilane przez skórę indukcyjnie niewielką baterią, którą można zamocować np. do paska u spodni. Dzięki temu pacjent z wszczepionym sztucznym sercem może normalnie żyć i pracować. Budowa polskiego sztucznego serca potrwa pięć lat, całkowity koszt tego przedsięwzięcia szacuje się na 25 mln zł. Prace nadzoruje prof. Zbigniew Religa w Pracowni Sztucznego Serca w Zabrzu.

Od tego tygodnia abonenci sieci komórkowej Era mogą wysyłać na nr 7511 SMS o treści „serce". Zebrane dzięki Państwa ofiarności pieniądze zasilą prace nad budową polskiego sztucznego serca i uratują życie tysiącom chorych. **(IB)**

Masz problem?

Zadzwoń do „Echa"

Jeśli macie Państwo jakiś problem, coś Was irytuje lub próbujecie bezskutecznie załatwić jakąś sprawę - zadzwońcie do nas. Dzisiaj, w godzinach od 17 do 19, pod ulgowym numerem infolinii 0-801-164-279 na Państwa sygnały czeka Magdalena PORWET.

radio TAK
106,5 FM
RADIO TAK PREZENTUJE:
Środa 28.11.2001 r.
Od 9.00
Na Przedpołudniowy Program Radia TAK zaprasza Marcin Grochowalski.
Zadzwoń do nas:
362-22-00 i 362-23-00!!!
USŁYSZYSZ NAS NA:
98,00 i 106,5 FM

Powołują, odwołują...

Marszałek Borowski wycofał wszelkie pełnomocnictwa dla Leppera

Wiceszef klubu parlamentarnego SLD, Ryszard Kalisz poinformował, że wniosek grupy posłów Sojuszu o odwołanie Andrzeja Leppera z funkcji wicemarszałka Sejmu trafił do marszałka Sejmu wczoraj, przed godz. 18. Wcześniej złożenie podobnego wniosku zapowiedział w imieniu PO, szef klubu Platformy Maciej Płażyński.

Podczas wtorkowej rozmowy telefonicznej z Lepperem marszałek Sejmu Marek Borowski zaproponował szefowi Samoobrony „w ostatnim geście", aby sam złożył rezygnację.

Borowski wycofał wszelkie pełnomocnictwa dla Leppera, w tym do prowadzenia obrad Sejmu.

- Pan marszałek Lepper nie ma żadnych poważnych powodów, żeby podać się do dymisji. Klub Samoobrony nie będzie przekonywał pana marszałka, żeby podawał się do dymisji - mówił podczas wtorkowej konferencji prasowej wiceprzewodniczący klubu Samoobrony Wojciech Mojzesowicz.

Podczas konferencji prasowej członkowie klubu parlamentarnego Samoobrony zaprezentowali list, który w poniedziałek lider tego ugrupowania skierował do szefa MSZ Włodzimierza Cimoszewicza. „W ferworze dyskusji i pod wpływem wzburzenia propozycjami sprzedaży polskiej ziemi cudzoziemcom wypowiedziałem się nie tylko o Panu, ale i o Pańskich Szanownych Rodzicach krytycznie, za co składam wyrazy ubolewania i przeprosin" - brzmi treść listu.

- Tak szanowni państwo brzmiały te łajdackie przeprosiny - mówiła sekretarz klubu Samoobrony Renata Beder.

W miniony piątek, na antenie uniwersyteckiego radia w Olsztynie, wicemarszałek Sejmu nazwał szefa polskiej dyplomacji Włodzimierza Cimoszewicza „kanalią", a jego ojca „zbrodniarzem, który zabijał Polaków". W poniedziałek Lepper skierował do Cimoszewicza list. Szef MSZ pytany, czy czuje się przeproszony przez Leppera, odpowiedział, że „nie ma o tym mowy".

- Mam wrażenie, że przeprosiny były równie łajdackie, jak to czego dotyczyły, więc nie ma o tym mowy - powiedział wtedy Cimoszewicz.

Mojzesowicz zapytany, czy nazwanie członka rządu „kanalią" nie jest wystarczającym powodem do ustąpienia z funkcji wicemarszałka Sejmu, odpowiedział, że „brutalność w życiu politycznym jest rzeczywiście niepotrzebna".

Pytany zaś, czy Samoobrona zamierza złożyć wniosek o odwołanie Tuska ze stanowiska wicemarszałka Sejmu odparł: „oczywiście". Według niego, Samoobrona „zbiera materiały" dotyczące Tuska. - Jeśli ma być czystość w Prezydium Sejmu, to mając na uwadze pryncypialność pana marszałka Borowskiego, jestem przekonany, że weźmie on to pod uwagę - mówił Mojzesowicz.

We wtorek Prokuratura Rejonowa Olsztyn-Północ rozpoczęła przesłuchania osób z Radia UWM FM, które uczestniczyły w przeprowadzonym w piątek wywiadzie z wicemarszałkiem Sejmu Andrzejem Lepperem.

Tymczasem Lepper uważa, że prokuratura powinna wszcząć postępowanie przeciw ministrowi Włodzimierzowi Cimoszewiczowi za to, że ten określił skierowane pod jego adresem przeprosiny jako „łajdackie".

- Niech oni wszczynają teraz dochodzenie wobec Cimoszewicza za nazwanie mnie „łajdakiem". Niech wszczynają dochodzenie przeciwko tym, którzy mówią, że na Leppera i Samoobronę głosowała gawiedź w Polsce. To jest obraza wyborców! I tu się nic nie mówi, tylko wszystko to, co powie Lepper, jest bardzo złe. Niech wszczynają (postępowanie), mają takie prawo - powiedział wczoraj w Szczecinie PAP Lepper.

Na pytanie, czy w związku z tym, że prokuratura w Olsztynie rozpoczęła postępowanie w sprawie jego wypowiedzi dotyczącej ministra spraw zagranicznych Włodzimierza Cimoszewicza i jego ojca, Lepper złoży immunitet, odpowiedział, że nie.

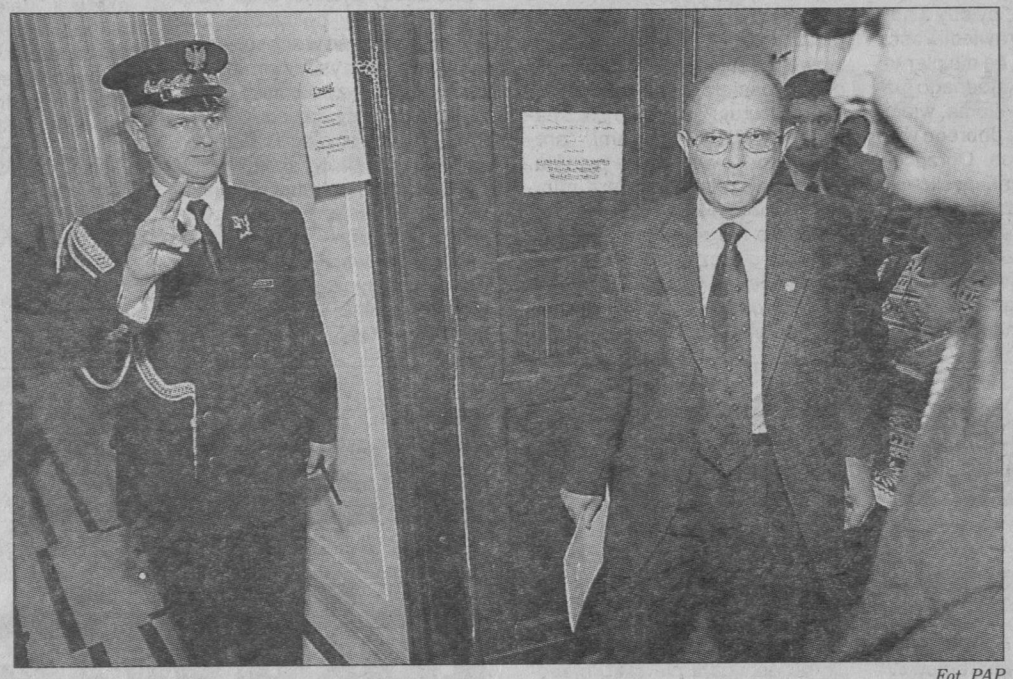

Fot. PAP

Marek Borowski po konferencji prasowej.

Rozmowy przyszłości

W Niemczech o Afganistanie

Cztery ugrupowania afgańskie zaczęły uzgadniać wczoraj w hotelu pod Bonn plan utworzenia rządu jedności narodowej, który objąłby władzę po upadku reżimu talibów i zapewnił krajowi pokój po przeszło 20 latach walk.

Pierwsze posiedzenie przy drzwiach zamkniętych przebiegło podobno nader pomyślnie i Ahmed Fausi, rzecznik ONZ, pod której auspicjami odbywają się rozmowy, oświadczył, że rezultatów obrad można oczekiwać w ciągu trzech do pięciu dni. Rozmowy czterech delegacji, reprezentujących Sojusz Północny, uchodźców skupionych wokół byłego króla Zahira Szacha i dwa mniejsze ugrupowania emigracyjne, są najpoważniejszą z dotychczasowych prób położenia kresu waśniom wewnętrznym trapiącym Afganistan od czasu upadku rządu komunistycznego w roku 1992.

Około 30 delegatów afgańskich ma teraz ustalić, jak długo krajem powinna rządzić jakaś tymczasowa administracja i jaki ma być skład sił pokojowych, przewidzianych na mocy rezolucji ONZ. Stawką konferencji jest stabilność w regionie Azji Środkowej. Dlatego w kuluarach obrad, które toczą się w malowniczej niemieckiej rezydencji rządowej Petersberg na wzgórzu nad Renem, obecni są w charakterze obserwatorów przedstawiciele USA, Rosji, Pakistanu, Indii, Chin, Iranu, Wielkiej Brytanii, Japonii, Francji, Szwajcarii, Korei Południowej i innych krajów - wielkich mocarstw i sąsiadów Afganistanu, a także potencjalnych pomocodawców, deklarujących wesprzeć finansowo proces odbudowy państwa afgańskiego.

Na pierwszym zamkniętym posiedzeniu delegaci uzgodnili, że spróbują powołać przejściową administrację, która za kilka miesięcy, być może w marcu, zostałaby zatwierdzona przez Loję Dżirgę, tradycyjne Wielkie Zgromadzenie starszyzny afgańskiej. Rząd przejściowy sprawowałby władzę przez okres do dwóch lat, po czym zebrałaby się znów Loja Dżirga, aby uchwalić konstytucję państwa.

Otwierając obrady gospodarz konferencji, szef dyplomacji niemieckiej Joschka Fischer, zaapelował do Afgańczyków o pojednanie. Podkreślał, że znękany wojną Afganistan stanął przed wielką szansą przywrócenia pokoju.

Warunkiem wykorzystania tej szansy - zaznaczył minister - jest zawarcie przez uczestników konferencji „historycznego kompromisu", gwarantującego lepszą przyszłość zniszczonemu przez wojnę krajowi i znękanemu narodowi afgańskiemu.

Hotel przystosowano do potrzeb uczestników konferencji. Kilka pokoi, których okna wychodzą na południowy wschód, w kierunku Mekki, wyłożono dywanami i zamieniono na miejsce modlitwy.

Ponieważ konferencja odbywa się w ramadanie, muzułmańskim miesiącu postu, hotel zgodnie z regułami islamu serwuje delegatom śniadania już o piątej rano, czyli przed wschodem słońca, a następny posiłek dopiero po zmierzchu.

Fot. PAP

Obrady szczytu afgańskich frakcji, zorganizowanego pod patronatem ONZ w Petersbergu pod Bonn.

Wyrównania w grudniu

Po niekorzystnej wymianie środków na odszkodowania

Szef Fundacji Polsko-Niemieckie Pojednanie Jerzy Sułek powiedział wczoraj, że „na 99 procent" już w grudniu ruszy wypłata wyrównań dla polskich poszkodowanych przez III Rzeszę. Jeszcze nie wiadomo, jaka będzie wysokość rekompensat.

Wyrównania mają pokryć straty strony polskiej, powstałe na skutek niekorzystnej wymiany przez Niemców środków na pierwszą ratę (75 proc.) odszkodowań. Straty szacowane są dotychczas na ok. 116 mln zł. Strona niemiecka do tej pory przekazała Polsce 4 transze pieniędzy dla ok. 230 tys. poszkodowanych; do końca grudnia otrzymamy środki dla 252 tys. ofiar.

W poniedziałek i wtorek w Warszawie na temat zrekompensowania tych strat dyskutowały władze polskiej i niemieckiej fundacji odszkodowawczych, m.in. Sułek i przewodniczący zarządu niemieckiej fundacji „Pamięć, Odpowiedzialność i Przyszłość" Michael Jansen. Negocjacje mają być kontynuowane ,w przyszły poniedziałek, w Berlinie.

Stronę przygotowano na podstawie materiałów PAP

WIELKA ŚWIĄTECZNA OFERTA
DLA WSZYSTKICH KLIENTÓW NASZEJ FIRMY !!!

SUPER OFERTA KREDYTOWA

WAŻNA TYLKO DO 30 LISTOPADA 2001 r.

UPROSZCZONE PROCEDURY NA WSTĘPIE:
- bez poręczycieli
- bez zaświadczeń o zarobkach
- tylko minimum formalności

10 000 - rata 124,16 zł
40 000 - rata 496,66 zł
70 000 - rata 869,16 zł
100 000 - rata 1241,66 zł

efektywnie od 3,9% rocznie!!!

WSPÓŁPRACUJEMY Z JEDNYM Z NAJWIĘKSZYCH POLSKICH BANKÓW

Przyjdź i sprawdź nas
Europejska Grupa Inwestycyjna „Fundusz" zapraszamy do negocjacji

Kielce, ul. Warszawska 34, Dom Rzemiosła, VI piętro, pok. 614
tel. (041) 368-23-54

Wypadek przed otwarciem

Robotnik pracujący na budowie hipermarketu „Carrefour" w Szczecinie spadł wczoraj z rusztowania. To kolejny wypadek na tej budowie.

Przed rokiem doszło do katastrofy budowlanej - zginęło wówczas dwóch pracowników budowy, a dziesięciu zostało rannych. Kilka tygodni temu z rusztowania spadł robotnik. Nie odniósł poważniejszych obrażeń.

Podkomisarz Artur Marciniak, rzecznik Komendy Miejskiej Policji w Szczecinie, powiedział PAP, że nikt z kierownictwa budowy nie poinformował policji o wtorkowym wypadku.

- Nie wiadomo, w jakich okolicznościach doszło do wypadku. Ustalenie tego będzie możliwe dopiero po rozmowie z poszkodowanym, który przebywa w szpitalu - powiedział.

Na budowie „Carrefour" trwają prace wykończeniowe przed zapowiedzianym na dziś oficjalnym otwarciem hipermarketu.

Śmiertelny wybuch

Eksplozja gazu na przedmieściach Rzymu

Do sześciu wzrosła liczba śmiertelnych ofiar wczorajszego wybuchu gazu w budynku mieszkalnym na przedmieściach Rzymu. Podczas trwającej wciąż akcji ratowniczej pod gruzami znaleziono kolejne ciało - na razie nie zidentyfikowanego mężczyzny.

Wśród ofiar jest czterech strażaków i kobieta, pracująca przypuszczalnie w zakładzie fryzjerskim, znajdującym się w zniszczonym budynku. Poszukuje się jeszcze trzech osób, być może znajdujących się pod ruinami budynku. Do szpitali rzymskich przetransportowano 34 rannych.

Do wybuchu doszło wczoraj ok. godz. 9.30 w dzielnicy mieszkaniowej na jednym z przedmieść stolicy Włoch. W wyniku eksplozji do wysokości trzeciego piętra zniszczony został budynek mieszkalny. Lej po wybuchu ma 30 metrów długości i głębokość ok. 15 metrów. Prokuratura w Rzymie wdrożyła śledztwo, by wyjaśnić przyczyny eksplozji. Przypuszczalnie spowodowało ją uszkodzenie podziemnych przewodów gazowych.

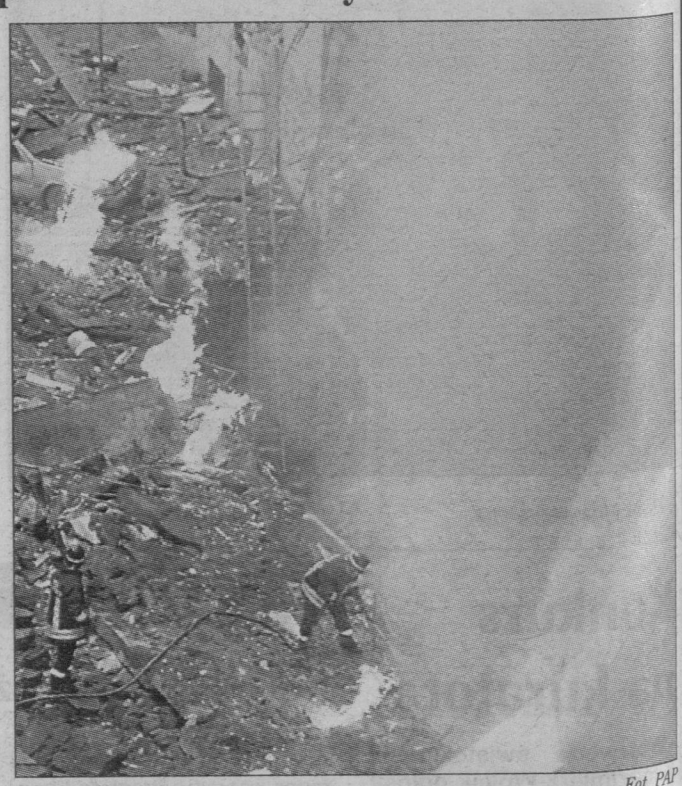

Fot. PAP

Strażacy walczą z ogniem.

Pijany w gimbusie

0,7 promila alkoholu w wydychanym powietrzu miał kierowca gimbusa zatrzymany wczoraj przez policję do kontroli na trasie Grądy Woniecko-Rutki w Podlaskiem. Wiózł do szkoły około czterdzieściorga dzieci.

Jak poinformował podinspektor Krzysztof Radomski z Komendy Powiatowej Policji w Zambrowie, 30-letniego kierowcę zatrzymano około godziny 8 rano. Po badaniu alkomatem i odczytaniu wyniku zabrano mu prawo jazdy. Sprawa trafi do sądu. Za jazdę pod wpływem alkoholu grozi mu kara do trzech lat więzienia. Niewykluczone też, że będzie odpowiadał za narażenie na niebezpieczeństwo dzieci, które wiózł.

Pani JANINIE NIZIOŁ
- Kierownikowi Urzędu Stanu Cywilnego
w Busku Zdroju
wyrazy głębokiego współczucia
z powodu śmierci TEŚCIA

składają:
BURMISTRZ MIASTA I GMINY Busko Zdrój
oraz pracownicy Urzędu Miasta i Gminy

OFERTY PRACY

ŚWIĘTOKRZYSKIE

* Chemadin Export", ul. Okrzei 15B, Kielce, tel. 344-55-89, zatrudni na kontraktach w Czechach i na Węgrzech spawaczy z uprawnieniami wg EN 287-1/135 P W-03; pilnie na okres 2 lat na kontraktach w Niemczech spawaczy z uprawnieniami TUV 141 W-O2/W-11 oraz znajomością języka niemieckiego, spawaczy aluminium z uprawnieniami 141 T W-22 i znajomością języka niemieckiego. Ponadto montera rurociągów z biegłą znajomością rysunku izometrycznego i języka niemieckiego, inżyniera spawalnika z uprawnieniami europejskimi i biegłą znajomością języka niemieckiego na kierownika kontraktu w Niemczech.

* Przedsiębiorstwo Wielobranżowe INES, Kielce, ul. Pocieszka 3, tel. 342-71-01, zatrudni szwaczkę z grupą inwalidzką, wykształcenie zawodowe, doświadczenie.

* Przedsiębiorstwo Usług Technicznych i Realizacji Budownictwa DROGOWIEC Sp. z o.o. w Kielcach, ul. Sienna 2, zatrudni na kontrakcie w Niemczech:

1) do obsługi automatów sterowanych numerycznie
- wytaczarzy z doświadczeniem i znajomością systemu HEIDENHAIN,
- tokarzy karuzelowych,
- tokarzy OSN,
- operatorów wielowrzecionowych automatów stałokrzywkowych,
- frezerów bramowych z układem sterowania HEIDENHAIN,
- odlewniczych, tj. kokilarzy, formierzy, wytapiaczy-zalewaczy, pilarzy, szlifierzy

oraz na stanowiska kierowników kontraktów budowlanych i mechanicznych.

* SPEDPOL Sp. z o.o. Kielce, ul. Długa 37, tel. 345-02-29, 368-36-04, zatrudni kierowców z własnym samochodem 24 tony (samochód maks. 8-letni), uprawienia ADR.

* NORDEA POLSKA Towarzystwo Ubezpieczeń na Życie SA, ul. Wesoła 47/49, tel. 343-10-84, zatrudni kierownika i agentów ubezpieczeniowych.

* Towarzystwo Ubezpieczeń na Życie POLISA-ŻYCIE Oddział w Kielcach, ul. Chałubińskiego 42, tel. 345-12-13, zatrudni kierownika oraz agentów ubezpieczeniowych.

* Firma ALHIS poszukuje konstruktora odzieży z grupą inwalidzką do przyuczenia, kontakt pod nr. tel. 346-32-35.

* Agencja Celna „Lenad", Kielce, ul. Ściegiennego 264 C, tel. 362-92-24, 0-600-336658, zatrudni agenta celnego z uprawnieniami GUC.

Zgłaszanie ofert pracy przez pracodawców w PUP Kielce, ul. Kolberga 4, stanowisko 34, tel. 34-516-31 do 37, wew. 534.

/jap./

Mikołajkowa Giełda Pracy

Świętokrzyska Wojewódzka Komenda Pracy OHP w Kielcach organizuje Dni Otwarte oraz Mikołajkową Giełdę Pracy 6 grudnia w godzinach 10-17 przy ulicy Górnej 20 w Kielcach. **/jap./**

PODKARPACIE

Stalowa Wola

Spawacz (uprawnienia ponadpodstawowe), przedstawiciel handlowy, kucharz, fryzjerka, główna księgowa, piekarz.

Oferty pracy dla niepełnosprawnych:

Kadrowa, sprzedawca – magazynier (programy magazynowe), księgowa.

Giełda pracy: 29 listopada, pokój nr 2 – godz. 11, piekarz w delikatesach „Aldik"; godz. 13, ciastkarz – cukiernik. W obu przypadkach wymagane jest doświadczenie zawodowe.

Informacje: PUP w Stalowej Woli, ul. Dmowskiego 8, tel. 642-65-16.

Nisko

Tokarz, wytaczarz (staż w zawodzie), frezer (staż w zawodzie), kucharz (praktyka w żywieniu zbiorowym), pracownik fizyczny przy produkcji okien PCV (oferta wyłącznie dla osób zwolnionych z HSW Zakład Hutniczy z prawem jazdy kat. A,B,C), inżynier budownictwa lub technik (kierunek konstrukcje, biegła znajomość jęz. niemieckiego, praca w Rudniku), operator sprzętu komputerowego (mężczyzna, mile widziany kurs ochrony mienia i osób), handlowiec (wykszt. średnie lub wyższe handlowe), pielęgniarka środowiskowo–rodzinna (prawo do wykonywania zawodu, prawo jazdy, własny samochód), mechanik samochodów ciężarowych.

Oferty pracy dla osób niepełnosprawnych:

kontroler jakości usług (prawo jazdy, obsługa komputera, dyspozycyjność).

Informacje: PUP w Nisku, ul. Sandomierska 6a, tel. 841-23-13.

/STAN/

Tarnobrzeg

Oferty dla osób z grupą inwalidzką: księgowa obrotu towarowego – ukończony kurs księgowości; szwaczka – umiejętność szycia.

Pozostałe oferty: kierownik ds. wodno-melioracyjnych – wymagane uprawnienia melioracyjne; mechanik – elektronik – wykształcenie zawodowe lub średnie, wskazany staż w zawodzie; sprzedawca serwisant – wykształcenie minimum średnie elektryczne lub informatyczne; przedstawiciel handlowy - wykształcenie zawodowe lub średnie znajomość branży tekstylno-odzieżowej; kierowca – wymagany staż pracy 4-5 lat w zawodzie osoba z gminy Baranów Sandomierski; nauczyciel chemii – wykształcenie wyższe chemiczne, uprawnienia pedagogiczne; murarz - tynkarz – 5 lat stażu w zawodzie; barman – kelner – wykształcenie zawodowe, staż pracy, osoba nie ucząca się; sprzedawca – wykształcenie zawodowe handlowe lub średnie, staż pracy 3 lata jako sprzedawca.

Informacje na temat ofert uzyskać można w PUP, pokój nr 47 lub pod numerami telefonu: 822-57-45, 822-12-48 wewnętrzny 102 oraz bezpośredni 822-42-68.

(ŁUK)

ZIEMIA RADOMSKA

1. Powiatowy Urząd Pracy przy ul. Łukasika w Radomiu posiada oferty zatrudnienia w zawodach:

technik fizjoterapii – absolwent, blacharz dekarz, diagnostyk elektronik, drukarz, elektryk przemysłowy, fizjoterapeuta, fryzjer damsko-męski, kierowca mechanik, kierownik drukarni, kierownik zmiany, krawcowa, krawiec męski, murarz-tynkarz, obuwnik szwacz, operator maszyny do wyrobów papierniczych, pielęgniarka internistyczna, specjalista ds. marketingu, stolarz, szwaczka, tapicer.

2. PUP informuje, że wydaje bilety wstępu do kawiarenki internetowej osobom bezrobotnym, zainteresowanym poszukiwaniem pracy przez Internet.

Szczegółowe informacje na temat zamieszczonych ofert można uzyskać pod numerem bezpłatnej infolinii - 0800/152-722.

/Ni/

WOJEWODA ŚWIĘTOKRZYSKI
ogłasza konkurs

na kandydata na stanowisko Świętokrzyskiego Kuratora Oświaty w Kielcach.

I. Kandydatami przystępującymi do konkursu mogą być nauczyciele mianowani lub dyplomowani, mający wykształcenie wyższe magisterskie oraz posiadający co najmniej 7-letni staż pracy w swoim zawodzie, w tym co najmniej 3-letni staż na stanowisku wymagającym sprawowania nadzoru pedagogicznego.

II. Oferty kandydatów powinny zawierać:
1) uzasadnienie przystąpienia do konkursu wraz z własną koncepcją pracy na stanowisku kuratora,
2) kwestionariusz osobowy,
3) życiorys z opisem dotychczasowej pracy zawodowej,
4) odpis dyplomu oraz inne dokumenty potwierdzające posiadane kwalifikacje,
5) zaświadczenie lekarskie o braku przeciwwskazań zdrowotnych do wykonywania pracy na stanowisku kierowniczym.

III. Do ofert mogą być dołączone opinie lub rekomendacje z miejsc pracy z ostatnich 7 lat.

Oferty z dokumentami kandydaci powinni składać w zamkniętych kopertach z podanym adresem zwrotnym i dopiskiem „Konkurs" pod adresem:
Świętokrzyski Urząd Wojewódzki
al. IX Wieków Kielc 3
25-516 KIELCE
w terminie 14 dni od daty ukazania się ogłoszenia.

Konkurs przeprowadzi komisja konkursowa powołana przez Wojewodę Świętokrzyskiego.

O terminie i miejscu konkursu kandydaci zostaną powiadomieni indywidualnie.

20733kk

Telewizja DAMI Dział GIS O/Radom,
Dział GIS O/Skarżysko-Kamienna
zatrudni osoby na stanowisko:

Pracownik Działu GIS

Wymagania:
- wykształcenie min. średnie,
- bardzo dobra znajomość obsługi komputera,
- umiejętność szybkiego przystosowania się do nowych warunków,
- umiejętność pracy w zespole,
- mile widziana znajomość obsługi wektorowych programów graficznych lub projektowych.

Zapewniamy:
- wynagrodzenie adekwatne do wykonywanej pracy,
- możliwość dalszego rozwoju,
- pracę w młodym i ambitnym zespole.

Podania wraz z CV należy składać do 14 grudnia 2001 r.:
1. Radom, TV DAMI, ul. Zbrowskiego 14, Michał Bojarski, Luiza Wosik, tel. (048) 362-68-68 wew. 19.
2. Skarżysko-Kamienna, TV DAMI, ul. Spółdzielcza 34A, Tomasz Wachowicz, tel. (041) 252-30-09 lub 0600 95-98-49.

kk20718

Jeśli nie stać Cię na
KREDYT
w banku

- środki finansowe dla każdego
- oprocentowanie ostro jedzie w dół
- przebijemy każdą ofertę
- fundusze od **10.000** wzwyż
- sfinansujemy Twoje potrzeby

Nie wymagamy zdolności kredytowej!

Czas to pieniądz - Dzwoń i pytaj!

KIELCE - *041/344 76 34*
RADOM - *048/362 63 97*
PUŁAWY - *081/866 32 42*
STALOWA WOLA - *015/642-03-40*

kk20464

TELEKOMUNIKACJA POLSKA S.A.
PION OBSŁUGI KLIENTÓW - OBSZAR W KIELCACH

informuje abonentów, iż z uwagi na konieczność przeprowadzenia ważnych prac technicznych, **29 listopada 2001 r.** w godz. od **01.10** do **01.13** (w nocy), dla abonentów **KIELC o numerach: 345xxxx, 346xxxx, 347xxxx, 3637xxx, 3651xxx, 3652xxx, 3654xxx, 3668xxx, 3671xxx, 3672xxx, 3673xxx, 3675xxx, 3683xxx, 3684xxx** oraz dla abonentów central: **Ćmińsk, Miedziana Góra, Nowiny, Oblęgorek, Piekoszów, Samsonów, Strawczyn, Zagnańsk, Zajaczków**

mogą wystąpić zakłócenia i przerwy w łączności

zarówno w połączeniach wychodzących, jak i przychodzących.

Obszar w Kielcach przeprasza za zakłócenia w funkcjonowaniu stacji telefonicznych.

kk20659

OGŁOSZENIE O PRZETARGU

Na podstawie art. 37, art. 38 ust. 1 i art. 40 ust. 1 pkt 1 ustawy z dnia 21 sierpnia 1997 r. o gospodarce nieruchomościami (Dz. U. z 2000 r. Nr 46, poz. 543)

Zarząd Gminy w Sobkowie
ogłasza przetarg ustny nieograniczony

na sprzedaż nieruchomości położonej w Kotlicach Nowych o ogólnej powierzchni 3,80 ha stanowiącej zabytkowy zespół dworsko-parkowy, w skład której wchodzą: działka nr 29/1 – zabudowana budynkiem dawnego dworu i budynkiem gospodarczym oraz działki nr nr 29/2 i 30 – niezabudowane wraz z drzewostanem parkowym.

Zgodnie z planem zagospodarowania przestrzennego gminy nieruchomość ta znajduje się w terenach upraw rolnych, na których zlokalizowane są: obiekt dawnego dworu z budynkiem gospodarczym do adaptacji oznaczony w planie UO.

Ponadto w tym rejonie znajduje się zespół byłego zamku królewskiego – park.

Całość terenu pod ochroną konserwatorską, oznaczona w planie symbolem – UK ZP i UO.

Dla przedmiotowej nieruchomości w Sądzie Rejonowym w Jędrzejowie prowadzona jest KW 53299 i 53176.

Stosownie do art. 68 ust. 3 powołanej na wstępie ustawy, zastosowano bonifikatę w wysokości 50%, dotyczy ceny gruntu i drzewostanu parkowego.

Cena wywoławcza: 223.410,00 zł.

Przetarg odbędzie się **18 grudnia 2001 r. o godz. 12.00** w sali posiedzeń Urzędu Gminy Sobków, pl. Wolności 12.

Osoby zainteresowane winny wpłacić wadium gotówką w wysokości 11.200,00 zł (słownie: jedenaście tysięcy dwieście złotych) do 14 grudnia 2001 r. w Banku Spółdzielczym w Kielcach Oddział Sobków na konto nr 19301116-84931072-13-3600-11.

W przetargu mogą brać udział osoby fizyczne i prawne, jeżeli wpłacą wadium w terminie wyznaczonym w ogłoszeniu.

Z nami zawsze wygrywasz!

ZAPISZ SIĘ DO NASZEGO KLUBU!!!

Niebieską Kartę „Echa Dnia" może otrzymać każdy, kto zbierze minimum sześć znaczków klubowych, dostarczy je osobiście do najbliższego oddziału naszej gazety i wypełni kupon zgłoszeniowy (kupony będą dostępne w każdej redakcji „Echa Dnia").

Uwaga! Do Klubu „Echa Dnia" mogą zapisywać się tylko osoby pełnoletnie.

KAŻDY, KTO JUŻ OTRZYMAŁ KARTĘ KLUBU „ECHA DNIA" MOŻE:

- **Wygrywać** przez cały rok tysiące nagród w jubileuszowych konkursach!
- **Prenumerować ze zniżką** „Echo Dnia" - 10 procent w prenumeracie na kwartał, 15 procent w prenumeracie na pół roku i 20 procent za rok! W sprawie prenumeraty prosimy o kontakt pod numerem tel. (0-41) 343-11-52, pon.-czw. w godz. 9-11.
- **Oszczędzać na zakupach.** Klubowicze mają specjalne przywileje w rubryce „Z »Echem« taniej", gdyż dostają wyższe rabaty.
- **Otrzymywać specjalne niespodzianki.**
- **Bawić się** za darmo na koncertach, imprezach artystycznych.
- **Korzystać** z promocji na ogłoszenia drobne, nie dotyczące i nie sugerujące prowadzenia działalności gospodarczej.

UWAGA!!! W listopadzie Czytelnicy z Niebieską Kartą płacą za ogłoszenia drobne tylko 50 procent.

Na wszelkie pytania związane z Klubem „Echa Dnia" odpowiadamy pod numerem **infolinii 0801-33-03-03.**

Rubrykę Klubu „Echa Dnia" zamieszczamy w każdą środę i czwartek.

KRZYŻÓWKA W KLUBIE

Do wygrania 3 apaszki!

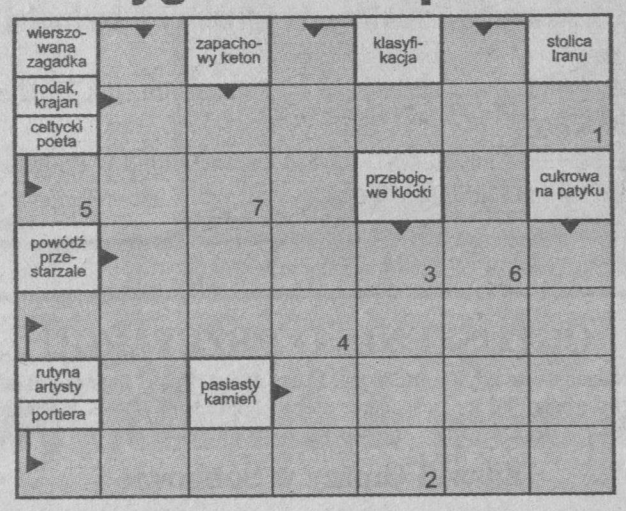

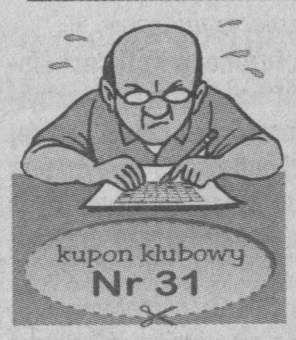

Rozwiązanie prosimy przesyłać (lub doręczać) pod adresem: Biuro Konkursów „Echa Dnia" 25-520 Kielce, ul. Targowa 18, wyłącznie na kartkach pocztowych w terminie 7 dni od daty ukazania się numeru. Kartki z prawidłowymi odpowiedziami wezmą udział w losowaniu nagród. Na karcie pocztowej z rozwiązaniem należy nakleić zamieszczony obok kupon oraz wpisać numer karty klubowej. Wyniki losowania nagród opublikujemy w środę, 2 stycznia. W sprawie odbioru wygranych prosimy o kontakt z lokalnym oddziałem redakcji „Echa Dnia".

ZWYCIĘZCY

W wyniku losowania kart z prawidłowymi rozwiązaniami krzyżówki klubowej nr 29 wyłoniliśmy zwycięzców. Nagrody – upominki od „Echa Dnia" otrzymują: Mariona Iwańska i Janina Lamczyk z Kielc; czajnik elektryczny wygrała Barbara Starnawska z Radomia.

Zwycięzcom gratulujemy!

W sprawie wygranych należy dzwonić do lokalnych oddziałów „Echa Dnia":

Biura obsługi klubu czynne są codziennie:

* **w Sandomierzu,** tel. 832-10-69 w godz. 11-15;
* **w Końskich,** tel. 372-20-20 w godz. 10-13;
* **w Jędrzejowie,** tel. 386-55-09 w godz. 11-13;
* **w Staszowie,** tel. 864-32-58 w godz. 10-13;
* **w Ostrowcu Świętokrzyskim**, tel. 247-52-31 w godz. 10-13;
* **w Skarżysku-Kamiennej,** tel. 252-50-16, w godz. 10-13;
* **w Starachowicach,** tel. 275 –15 –44, w godz. 11-14;
* w Busku, tel. 378-10-21, w godz. 10-13;

Z TĄ KARTĄ PŁACISZ MNIEJ!

Listę firm, w których dzięki klubowej karcie „Echa Dnia" można kupować taniej, publikujemy w każdy czwartek.

TALONY NIEZGODY

Tylko nerwy ludziom psują - mówią rolnicy

Paliwowe talony dla rolników są powodem podwójnej niezgody w Mircu. Rolnicy mówią, że to wielki, społeczny bubel poprzedniego rządu i Sejmu. Rolnicy, którzy mają ciągniki nie mogą ich zrealizować. „Bezciągnikowcy" nie mają prawa do nich.

Fot. K. Cuch

- I co ja jestem winien za te talony - żali się Bogusław Nowak, wójt Mirca.

Ustawą sejmową talony wprowadzono tylko dla rolników posiadających ciągniki. Praktycznie od września wydają je banki spółdzielcze. Ale mniejsze stacje paliw odmawiają wydawania na nie oleju napędowego. Do odległych stacji rolnikom nie opłaca się jechać z 30-złotowym talonem. Drugi problem to poczucie niesprawiedliwości społecznej. Rolnicy bez ciągników obrabiają pole wynajętym sprzętem, za duże pieniądze, a nie dostają talonów.

Awantury u wójta

W gminie Mirzec jedyna stacja paliw (w SKR) w listopadzie odmówiła wydawania paliwa na talony. Zdenerwowani rolnicy urządzają awantury wójtowi Bogusławowi Nowakowi. Podczas jednej z nich Władysław Dymiński z Małyszyna Górnego obciążył winą wójta za ten stan rzeczy. Rzucał mu na biurko pobrane w banku talony, z sugestią co może z nimi zrobić.

- I co ja mogę na to poradzić? - pytał wójt. - Nasza mała stacja jest własnością prywatną. System rozliczania talonów przez stację, w ramach podatku VAT, zdaje egzamin tylko w dużych jednostkach. Najbliższa jest na trasie E7, w Skarżysku-Kamiennej. To błąd ustawodawcy, a my zbieramy cięgi. Ulga paliwowa dla rolników powinna być rozliczana w ramach podatku rolnego, a państwo powinno rekompensować gminom poniesione straty odpowiednią subwencją - stwierdził wójt.

Na kredytowanie nie stać

Wiesław Gralec, prezes SKR w Mircu, odpowiedzialny za stację, poinformował nas, że nie był w stanie odebrać pieniędzy za talony z września i października. - Mam zamrożone 6,9 tys. zł. Może po 25 grudnia je odzyskam. Nie stać mnie na dalsze kredytowanie paliwa dla rolników, dlatego wstrzymaliśmy przyjmowanie talonów. Zgodnie z przepisami jedynie stacje „Petrochemii" Płock są zobowiązane do realizacji talonów. I tam odsyłamy rolników. Dla innych dystrybutorów paliwa, także dla nas, jest to fakultatywny obowiązek - wyjaśnił prezes. A zdesperowani rolnicy proponują sprowadzić do Mirca Andrzeja Leppera. - On zrobi z wszystkimi porządek - dodają z wielkim przekonaniem.

Na każdy hektar

Nie mniej dyskusji, ale kuluarowych, podczas wieczornych, wzajemnych odwiedzin rolników wywołuje sprawa pozbawienia talonów rolników bez ciągników. - Talony lub ich równowartość w gotówce powinny być wydawane na każdy hektar upraw, a nie tylko na hektar i ciągnik. My też uprawiamy pole, przeważnie wynajętym sprzętem i musimy płacić ogromne kwoty za usługę - mówią „bezciągnikowi" rolnicy Osin i Trębowca. Są zdania, że talony to jest wielki, społeczny bubel poprzedniego rządu i Sejmu. - Tylko nerwy ludziom psują - dodają nieco zrezygnowani.

Kazimierz CUCH

„Echo kierowców"

Uwaga - Nadal ślisko. Tym bardziej trzeba uważać w miejscach, gdzie zmieniono organizację ruchu podczas ostatnich sezonowych remontów. Na widok znaków i drogowców zwalniamy i hamujemy znacznie wcześniej, aby nie wpaść w poślizg.

Drogi krajowe - Trwają ostatnie remonty na najważniejszych drogach naszego regionu. Na ekipy drogowców możecie się jeszcze natknąć na węźle Chęciny na trasie nr 7 Warszawa - Kraków, na odcinku Wyszmontów - Opatów drogi nr 74 Kielce - Lublin i na fragmencie Wola Morawicka - Chmielnik drogi 73 Kielce - Tarnów. Trzeba uważać na nowym węźle Brody i moście tymczasowym w Wólce Gieraszowskiej na trasie nr 9 Radom - Ostrowiec - Rzeszów. Wszędzie trwają roboty wykończeniowe, obowiązują znaczne ograniczenia prędkości.

Drogi wojewódzkie - Nadal zamknięty jest odcinek Raków - Staszów z powodu odbudowy zniszczonego przez powódź mostu. Objazd poprowadzono przez Szydłów. Ekipy remontowe spotkamy na ulicach Włoszczowskiej w Łopusznie, Małogoskiej w Jędrzejowie, Krakowskiej w Staszowie. Utrudnienia wystąpią na odcinkach Szwarszowice - Ostrowiec, Suków - Niestachów, Kranów - Daleszyce oraz w miejscowościach Topola, Cisów, Brzóstowa i Rogów. Wszędzie jezdnie są zwężone, obowiązują ograniczenia prędkości do 40 km/h.

W Kielcach - Nadal zamknięta jest ulica Za Walcownią na odcinku od skrzyżowania z Fabryczną i Pańską do skrzyżowania z Browarną. Objazd do ulicy Łopuszańskiej z kierunku Kielc przebiega ulicą Krakowską, od skrzyżowania z Fabryczną i ulicą Zalesie do Za Walcownią. Na kierunku od Jaworzni do Kielc objazd biegnie obwodnicą Kielc do węzła Niestachów. Na odcinku ulicy Za Walcownią od Browarnej do Aleksandrówka jeździmy wahadłowo. Ruchem sterują uprawnieni pracownicy. Trzeba uważać na wiadukcie na ul. Krakowskiej. Nadal zamknięty jest jeden pas północnej jezdni. Aby wjechać na wiadukt od strony centrum, trzeba wcześniej ustawić się na właściwym pasie ruchu. Uważamy na znaki o objazdach remontowanego odcinka ulicy Zagórskiej i Sienkiewicza. Drogowcy zapowiadają zakończenie niektórych remontów na początku grudnia.

/MPB/

KLUCZ SZCZĘŚCIA

Uwaga, losowanie!

Zgodnie z regulaminem, zatwierdzonym przez Ministerstwo Finansów w Warszawie, uczestnicy (posiadacze kart i kuponów konkursowych) konkursu „KLUCZ SZCZĘŚCIA" mogą wziąć udział w losowaniu nagród. Nagrodę główną - mieszkanie wylosujemy 6 grudnia 2001 r. o godzinie 10 w Kielcach, w siedzibie fundatora „Echo Investment" przy ul. Zagnańskiej 27. Losowanie pozostałych nagród zostanie przeprowadzone w tym samym terminie o godzinie 12 w kieleckiej redakcji „Echa Dnia". Do losowania zostaną przeznaczone nagrody nie wygrane w trakcie trwania konkursu.

Podpisane karty konkursowe i wszystkie kupony należy przesyłać **wyłącznie drogą pocztową** do piątku 30 listopada 2001 r. (decyduje data wpływu) do Biura Konkursów „Echa Dnia", ul. Targowa 18, 25-520 Kielce. W losowaniu wezmą udział tylko podpisane karty konkursowe.

Kto widział?

Świadkowie wypadku drogowego z 22.10.01 r. w Bodzentynie na ul. Opatowskiej, gdzie kierujący pojazdem o nieustalonej marce i nr rejestracyjnym ok. godz. 19.50 potrącił pieszego, a następnie oddalił się w nieznanym kierunku, proszeni są o kontakt telefoniczny pod nr tel. 349-37-12 lub zgłaszanie się do SRD KMP w Kielcach na ul. Wesołą 35, pokój nr 3, w godz. 7.30-15.30.

KIELECKIE CENTRUM KULTURY
ZAPRASZA

ADAM MAKOWICZ
KWARTET WILANÓW
W PREMIEROWYM PROGRAMIE
UTWORY:
C. PORTERA, L. ARMSTRONGA, I. BERLINA, F. CHOPINA, G. GERSHWINA

1 grudnia 2001, godz 19.00

Informacje: Impresariat KCK, pl. Moniuszki 2 b, tel. 344 90 54
Bilety: Kasa KCK, tel. 343 81 42

Chart w „maluchu"

Stopnicki kłusownik pod sąd

Fot. A. Ligiecki

- Hodowanie charta bez zezwolenia jest przestępstwem - wyjaśnia rzecznik prasowy buskiej policji podkomisarz Roman Sobczak.

Po okresie ciszy nielegalne charty znów pojawiły się na Ponidziu. Policja zapowiada bezwzględną walkę z kłusownikami.

Kilka dni temu, podczas kontroli „fiata 126p", funkcjonariusze Komisariatu Policji w Stopnicy ujawnili charta należącego do właściciela „malucha". Jak się okazało, mężczyzna nie posiadał zezwolenia na trzymanie psa. Wszczęto postępowanie przygotowawcze w sprawie nielegalnej hodowli.

- Zgodnie z obowiązującymi przepisami, każdy hodowca charta powinien posiadać zezwolenie wydane przez uprawniony organ administracji terenowej. Jego uzyskanie związane jest z pewnymi obwarowaniami. Opinię w tej sprawie wydaje również policja i jest to zazwyczaj opinia negatywna, z uwagi na fakt, że psy takiej rasy używane są w większości do procederu kłusownictwa - wyjaśnia podkomisarz Roman Sobczak, rzecznik prasowy Komendy Powiatowej Policji w Busku Zdroju. - Zezwolenie takie otrzymują tylko nieliczni. Jednym z warunków jest posiadanie dokumentacji związanej z rodowodem zwierzęcia. Pies musi mieć także stworzone odpowiednie warunki hodowli. Zaleca się, aby jego właściciel był członkiem Polskiego Związku Kynologicznego.

W świetle przepisów ustawy, posiadanie charta bez stosownego zezwolenia stanowi przestępstwo. Zdarzenie w Stopnicy jest pierwszym od dłuższego czasu przypadkiem ujawnienia nielegalnej hodowli tej rasy psów w regionie Ponidzia. W drugiej połowie lat 90. buskiej policji udało się zlikwidować ten proceder w kilku miejscowościach, gdzie polowania kłusownicze stały się prawdziwą plagą.

- Zebrane przez policję materiały w sprawie ujawnienia charta w Stopnicy trafią wkrótce do prokuratury, a następnie do sądu - dodaje podkomisarz Sobczak. - Nielegalny hodowca zostanie potraktowany z całą surowością. Czeka go co najmniej kara grzywny.

Adam LIGIECKI

BUDOWAĆ ŚWIADOMIE

VIII Sesja Techniczna w Busku Zdroju

„Budować świadomie" to hasło tegorocznej, ósmej edycji Sesji Technicznej, zorganizowanej w Zespole Szkół Budowlanych im. Kazimierza Wielkiego w Busku Zdroju.

W piątkowy poranek w sali gimnastycznej zebrało się blisko 150 osób. Zgodnie z wieloletnią tradycją, zaproszono przedstawicieli firm, które przodują na rynku budowlanym. Tym razem gościli w Busku wysłannicy kieleckiego „Atlasa", „Marbetu" z Bielska Białej oraz „Zapelu" z podrzeszowskiej Boguchwały.

– Chcemy w ten sposób nie tylko pokazać się w środowisku, ale także zainteresować młodzież nowoczesnymi technologiami i trendami w budownictwie, poszerzyć zakres ich wiadomości. „Świadome budownictwo" to budowanie zgodnie ze standardami światowymi i z duchem XXI wieku. Nie bez znaczenia jest także kwestia pogodzenia dynamicznego rozwoju budownictwa z ochroną środowiska naturalnego – wyjaśnia wicedyrektor „budowlanki" Teresa Nowosielska, która wraz ze szkolnym informatykiem Sylwestrem Służalskim była głównym organizatorem listopadowej sesji.

„Świadome budowanie" przebiegało pod znakiem komputerów, Internetu i nowoczesnych technik multimedialnych. Po raz pierwszy uczestniczyli w sesji uczniowie gimnazjów. Dla niespełna 20 nastolatków z Pińczowa, Pacanowa i Podgajów było to niezwykłe przeżycie.

– Podczas tegorocznego spotkania panowała sympatyczna atmosfera, przedstawiono interesujące oferty firm. Uważam, że były ciekawsze materiały. Gimnazjaliści mogli obserwować, jak wygląda taka sesja – mówi prezenter sesji Adrian Gręda z klasy V TA.

Fot. A. Ligiecki

Ewelina Przyłódzka (z lewej) w towarzystwie organizatorów sesji – Sylwestra Służalskiego i Teresy Nowosielskiej oraz prezentera Adriana Grędy.

Jako pierwsza zaprezentowała się Ewelina Przyłódzka z V TA, przedstawiając pracę dyplomową zatytułowaną „Styropian jako materiał izolacyjny. Analiza wybranych systemów docieplen budynków jednorodzinnych".

– Temat ten wybrałam podczas pobytu na Targach Budowlanych w Krakowie. Przygotowując pracę, poszerzyłam go, ponieważ ocieplanie budynków jest dzisiaj bardzo modne, dobre i ekonomiczne. Napisałam ją w technice komputerowej. Choć na wykonanie miałam zaledwie miesiąc, jednak udało mi się zmieścić w terminie – zapewnia Ewelina. – Jestem bardzo zadowolona z tego, że mogłam bronić pracy właśnie na sesji, ponieważ teraz będę mogła poświęcić się przygotowaniom do matury i... studniówki, która w naszej szkole odbędzie się 19 stycznia.

Jako druga przedstawiła swój dyplom Anna Lachowska z klasy V TA. Temat jej pracy nosił tytuł „Projekt architektoniczny budynku jednorodzinnego w technologii Praefa".

– Ewelina i Ania są uczennicami wyróżniającymi się w nauce i pracy społecznej. Obie obroniły swoje prace na ocenę bardzo dobrą. Jeżeli będą ewentualnie chciały zmienić ją na celującą, muszą poddać się dodatkowemu egzaminowi – dodaje wicedyrektor Nowosielska. – Zgodnie z planem, pozostali dyplomanci będą bronić swoich prac w kwietniu 2002 roku.

Uzupełnieniem sesji był program kabaretowy w wykonaniu uczniów klasy III, wchodzącej w skład zespołu II Liceum Ogólnokształcącego pt. „Nowoczesne metody nauczania i wpajania wiedzy".

Adam LIGIECKI

Zakręty na ziemi

Wandale niszczący znaki drogowe grasują także w podbuskich Skorocicach

„Rozrywkowym" młodzieńcom najwyraźniej nie przypadł do gustu żółty trójkąt, ostrzegający o trzech niebezpiecznych zakrętach na podjeździe w centrum wsi. Zerwali znak z metalowego słupka i... położyli grzecznie na ziemi. Jak się okazuje, leży tak już od kilku dni.

- To zdarzyło się ponad tydzień temu. Chłopcy wracali tamtędy wieczorem i prawdopodobnie zdjęli znak. To trochę dziwne, że jak dotychczas nie zainteresowały się tym żadne służby drogowe - powiedziała nam kobieta w średnim wieku, mieszkająca w sąsiedztwie feralnego znaku.

/ALI/

Fot. A. Ligiecki

Andrzejki z wróżką!

Oferta imprez andrzejkowych jest w tym roku wyjątkowo bogata, lecz naszą uwagę zwrócił bal z... prawdziwą wróżką.

Piątkowe andrzejki w buskim hotelu „Gromada" to, jak zapewniają organizatorzy, zabawa do białego rana przy orkiestrze, z tradycyjnym laniem wosku, wróżbami, konkursami i niespodziankami. Atrakcją numer jeden będzie z pewnością prawdziwa wróżka, która przepowie przyszłość – nie tylko solenizantom Andrzejom.

(ALI)

informator Busko Zdrój

Kino „Zdrój"
– „Quo vadis", pol., l. 12, godz. 16, 19.15.

Galeria Sztuki BWA „Zielona"
– al. Mickiewicza 7: XVI Przegląd Plastyki „Ponidzie 2001". Galeria czynna codziennie w godz. 11-17, w niedziele w godz. 11-15 (w poniedziałki galeria nieczynna).

Buskie Samorządowe Centrum Kultury
– al. Mickiewicza 22: wystawa prac członków Koła Plastycznego BSCK – „Listopad 2001"; I Przegląd Plastyczny „Bezpieczna Zagroda 2001" („Cafe itd.", wstęp wolny).

Apteki
– dyżur całodobowy: os. Promyk 1 (tel. 370-18-50).

Punkt Konsultacyjny dla Ofiar Przestępstw i Przemocy w Rodzinie
– os. Kościuszki 2a. Dyżury pełnione są w poniedziałki od godz. 17 do 21, we wtorki i czwartki od 15 do 17, w środy i piątki od 17 do 19 (tel. 378-44-42).

Buski Ośrodek Trzeźwości „Zdrój"
– ul. Bohaterów Westerplatte 4 (Dom Harcerza). Dyżury od poniedziałku do piątku, po południu; niedziela – godz. 10-13 (tel. 378-72-77).

Telefony:

– komenda policji: 378-24-21, straż pożarna: 378-44-98, szpital rejonowy: 378-24-01, pogotowie ratunkowe: 999, pogotowie energetyczne: 991, pogotowie gazowe: 992, pogotowie wodociągowe: 378-43-82, Straż Miejska: 378-36-39, dworzec autobusowy: 378-35-49, postój taksówek: 378-23-27, pomoc drogowa: 378-69-36.

W piątek z „Echem Dnia" ZA DARMO
NOWA GAZETA
ECHO PONIDZIA
Pińczów
Busko Zdrój
Kazimierza Wielka
Co tydzień nowe nagrody!
O wszystkim co dzieje się obok Ciebie!

Konkurencyjny człowiek wojewody

Wojewoda wyznaczył nowego członka do Rady Społecznej Zakładu Podstawowej Opieki Zdrowotnej w Jędrzejowie w miejsce wcześniej typowanego Marka Grada

Radni jędrzejowscy po raz drugi głosowali nad uchwałą, która nie należy do ich kompetencji. Przegłosowany przez nich nowy przedstawiciel wojewody jest pracownikiem konkurencyjnego dla ZPOZ szpitala w Jędrzejowie. Wojewoda świętokrzyski twierdzi, że to konsensus i nie widzi konfliktu interesów.

Na ostatniej sesji miejskiej w Jędrzejowie rajcy przegłosowali kandydaturę Lidii Koszykowskiej, pielęgniarki jędrzejowskiego ZOZ, na członka Rady Społecznej Zakładu Podstawowej Opieki Zdrowotnej w Jędrzejowie, którego kierownikiem jest Marek Bogusławski. Mimo iż pół roku temu, urzędujący wtedy wojewoda Wojciech Lubawski wyznaczył swojego kandydata, Marka Grada, nie został on zaakceptowany przez Radę Miejską w Jędrzejowie, choć kandydat wojewody nie podlega już żadnej weryfikacji.

Wojciech Lubawski, na prośbę kierownika ZPOZ, interweniował w tej sprawie i przysłał pismo, odrzucające tę uchwałę. Przypomnijmy, że brak przedstawiciela wojewody w Radzie Społecznej ZPOZ paraliżuje prace tego organu, gdyż rada nie może podejmować żadnych decyzji bez niego.

Kilka miesięcy później Włodzimierz Wójcik, nowy wojewoda świętokrzyski, wyznaczył nowego przedstawiciela. Zapytany wczoraj, dlaczego postanowił unieważnić decyzję poprzednika, stwierdził: - Tamten kandydat nie był akceptowany przez Radę Miejską w Jędrzejowie, to przecież ona powołuje i odwołuje członków Rady Społecznej - powiedział Wójcik. Kiedy jednak przypomnieliśmy mu, że kandydat wojewody nie podlega głosowaniu radnych, przyznał, że nie wie, jak to jest.

Z kolei na pytanie, kto wysunął kontrowersyjną kandydaturę Lidii Koszykowskiej, Wójcik odpowiedział, że był to pomysł Małgorzaty Lis, dyrektor Świętokrzyskiego Centrum Monitorowania Ochrony Zdrowia.

- Istnieje niepisany obyczaj dobrej współpracy, i po to, aby pogodzić skłócone strony, wojewoda postanowił sam wyznaczyć nowego kandydata. Zgadzam się natomiast, że Rada Miejska w Jędrzejowie podjęła uchwałę niepotrzebnie, gdyż kandydat wojewody jest wyznaczony z urzędu i nie podlega już głosowaniu - przyznała dyrektor Lis.

Burmistrz Henryk Michałkiewicz, przewodniczący Rady Społecznej ZPOZ w Jędrzejowie, zapytany na sesji przez radnego Ryszarda Pacanowskiego, czy nie widzi konfliktu interesów w tym, że do rady ZPOZ wejdzie osoba pracująca w konkurencyjnym zakładzie, nie odpowiedział.

- Owszem, konflikt by był, ale dopiero wtedy, gdyby w radzie pozostał Marek Grad - stwierdził zagadnięty przez nas. - Ta osoba jest konfliktowa, a wojewoda Lubawski nie wiedział, co podpisywał, wyznaczając jego kandydaturę. Chciano w ostatnim momencie „wcisnąć" swojego człowieka, na szczęście jednak ja czuwałem - odparł burmistrz Michałkiewicz.

Michałkiewicz upomniał również kierownika Bogusławskiego za osobiste zaangażowanie w wybór członka Rady Społecznej. - To jest przekroczenie jego kompetencji, dlatego jako pracodawca musiałem go ukarać. Nie może być tak, aby kierownik ZPOZ wybierał członków do swojej rady - argumentował Michałkiewicz.

- Działałem tylko w interesie własnego zakładu i wmawianie mi, że sam wybierałem kandydaturę Marka Grada jest z pańskiej strony czystą hipokryzją - ripostował Marek Bogusławski. Stwierdził również, że nie wyobraża sobie, aby w jednej radzie zasiadały osoby o sprzecznych interesach. - To tak, jakby członkiem Rady Nadzorczej banku PKO został pracownik banku BPH - dodał Bogusławski.

Katarzyna PACANOWSKA

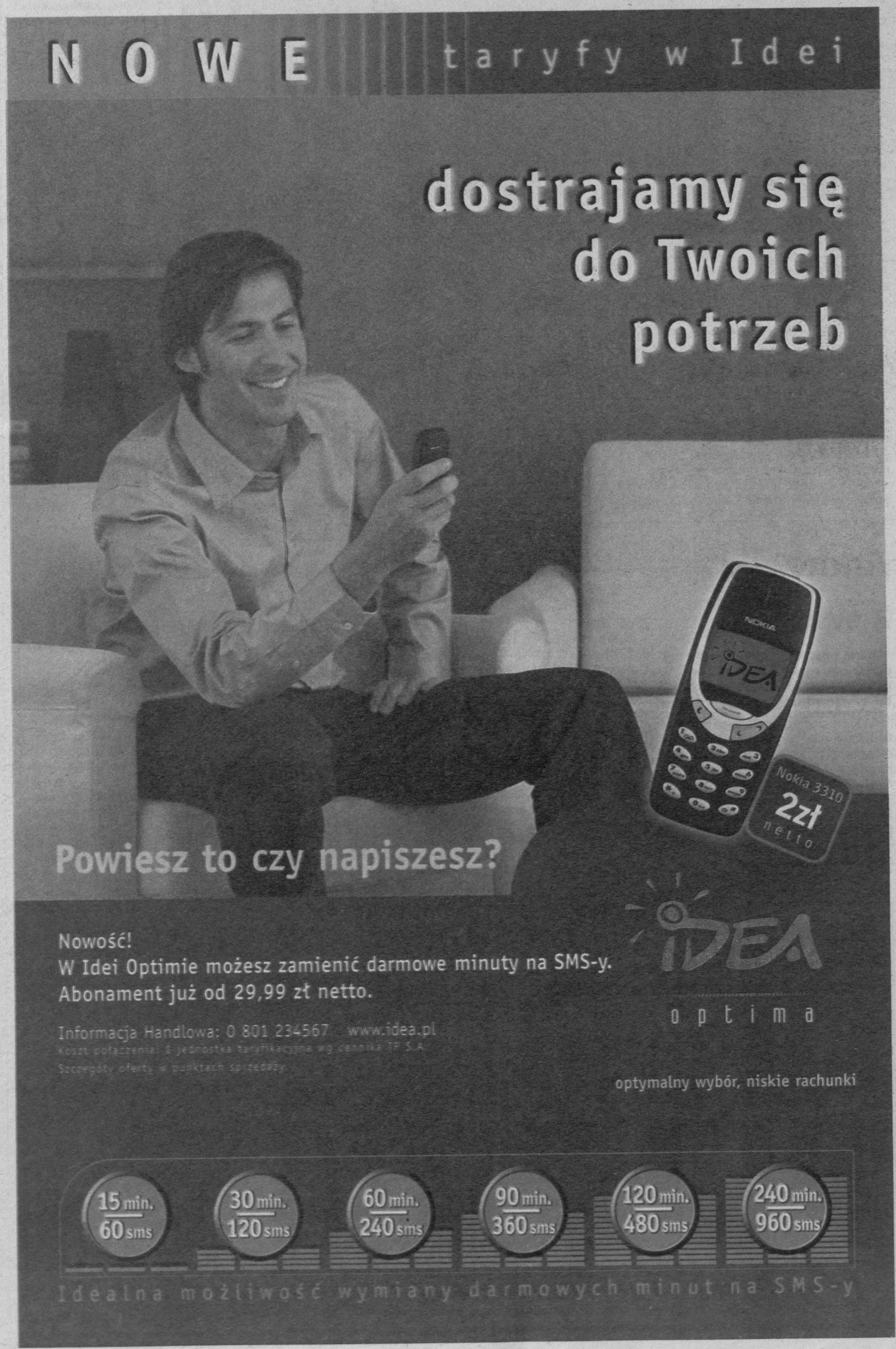

Cukrzyca - podstępna choroba

1 grudnia - bezpłatne badania

W Poradni Endokrynologicznej ZOZ w Jędrzejowie 1 grudnia będzie można bezpłatnie sprawdzić poziom cukru we krwi i zasięgnąć porad diabetologa i dietetyka.

Pierwsze objawy cukrzycy bywają często niezauważane lub lekceważone. Nie leczona jest wyniszczającą zdrowie chorobą, jej powikłania mogą nawet zagrażać życiu. Aby uniknąć tego niebezpieczeństwa, trzeba regularnie poddawać się badaniom profilaktycznym, określającym poziom cukru we krwi.

Już za kilka dni, 1 grudnia, w ramach obchodów Światowego Dnia Walki z Cukrzycą, Poradnia Endokrynologiczna ZOZ w Jędrzejowie przy ul. Małogoskiej 25 w godzinach 8-12 (tel. 386-14-91) będzie prowadzić bezpłatne badania poziomu cukru we krwi oraz specjalistyczne badania diagnostyczne, pozwalające precyzyjnie określić stadium rozwoju choroby i skuteczność dotychczasowego leczenia. Będzie można także skorzystać z bezpłatnej porady diabetologa i dietetyka.

Uwaga! Bezpłatnie będą przyjmowani pacjenci, którzy przyjdą z zamieszczonym poniżej kuponem.

Według danych Światowej Organizacji Zdrowia, na cukrzycę choruje około 135 milionów ludzi. U około 50 procent z nich choroba została rozpoznana dopiero w momencie pojawienia się późnych powikłań. Badania wykazały, że leczenie poprawiające kontrolę stężenia cukru we krwi może powstrzymać rozwój lub zmniejszyć zaawansowanie powikłań cukrzycy. Dlatego warto zdecydować się na badania profilaktyczne.

KUPON
CUKRZYCA
bezpłatne badania

Echo Dnia

Imię i nazwisko.....

Adres.....

.....

informator Jędrzejów

Apteka dyżurująca: ul.11 Listopada 81, tel. 386-22-66. **Telefony:** pogotowie ratunkowe: 386-23-46, 999; telefon zaufania: 386-33-67; Pogotowie Wodociągowe: 386-25-30; Informacja PKP: 386-14-11, w. 330; Całodobowa Pomoc Drogowa: 386-10-62, 386-17-00; pogotowia pogrzebowe: 386-39-85, 386-44-88, 386-17-73.

STOLARKA WOŁOMIN SA PRACUJ Z NAMI

PRZESZKOLIMY
DAMY ZLECENIA DLA
10 EKIP MONTAŻOWYCH

do obsługi klientów indywidualnych
w zakresie doradztwa, serwisu oraz montażu drzwi, okien oraz podłóg panelowych.
Zapewniamy współpracę cały rok.

Zgłoszenia wraz z informacją o dotychczasowym doświadczeniu, potencjale firmy wraz z referencjami prosimy kierować do 10 grudnia 2001 na adres:
STOLARKA WOŁOMIN S.A.
Dział Rynków Kontraktowych
ul. Geodetów 2, 05-200 Wołomin

Certyfikat montażowy Stowarzyszenia Producentów Stolarki Budowlanej będzie dodatkowym atutem.

HISTORYCZNY ZJAZD

Kazimierscy strażacy ochotnicy wybrali nowe władze

Jako historyczny określono listopadowy zjazd powiatowy ochotniczych straży pożarnych Rzeczpospolitej Polskiej w Kazimierzy Wielkiej. Prezesem strażackiej braci na kadencję 2001-2005 został ponownie dh Kazimierz Zuchowicz.

W zjeździe, który odbył się w strażnicy w Zięblicach, wzięli udział zaproszeni goście - ze starostą Władysławem Migórskim, jego zastępcą Janem Nowakiem, dyrektorem Biura Zarządu Wojewódzkiego Związku OSP RP brygadierem Ryszardem Januszkiem oraz burmistrzami i wójtami z terenu powiatu kazimierskiego na czele.

Prowadzący obrady dh Lucjan Łach stwierdził, iż obrady tegorocznego zjazdu są „wręcz historyczne". Utworzenie powiatowego szczebla administracji samorządowej umożliwiło bowiem - po 25 latach przerwy - spotkanie wszystkich strażaków ochotników ziemi kazimierskiej.

Wiele ciepłych słów pod adresem strażackiej braci przekazał starosta Migórski, podkreślając w swoim wystąpieniu, że gwałtowny wzrost liczby zdarzeń oraz szybka i sprawna ich likwidacja były możliwe dzięki dużemu zaangażowaniu jednostek OSP. Pełny obraz organizacji ochrony przeciwpożarowej oraz funkcjonowania Krajowego Systemu Ratowniczo-Gaśniczego przedstawił kazimierski komendant Państwowej Straży Pożarnej brygadier Marian Stoczkiewicz. - Dzięki aktywności wszystkich strażaków ratowników, i tych zawodowych, i tych z jednostek ochotniczych, poziom bezpieczeństwa, jaki został zapewniony społeczności powiatu, jest bardzo wysoki - stwierdził brygadier Stoczkiewicz.

Na zakończenie obrad wybrano nowe władze. Prezesem Zarządu Powiatowego Związku OSP RP w Kazimierzy Wielkiej na lata 2001-2005 został ponownie dh Kazimierz Zuchowicz, zaś jego zastępcami - brygadier Marian Stoczkiewicz i dh Ryszard Kłos.

Zjazd powiatowy dokonał także wyboru przedstawicieli do Zarządu Wojewódzkiego Związku OSP RP oraz delegatów ziemi kazimierskiej na zjazd wojewódzki, który odbędzie się w Kielcach w 2002 roku, w osobach druhów: Kazimierza Zuchowicza, Ryszarda Kłosa, Edwarda Krupy, Wiesława Sajdaka i Marka Pikulskiego.

W przyjętej uchwale programowej delegaci zapisali między innymi, że podejmą działania zmierzające do zapewnienia pełnej gotowości bojowej jednostek oraz lepszego wyposażenia w sprzęt pożarniczy i techniczny.

Adam LIGIECKI

Fot. A. Ligiecki

W skład nowego Zarządu Powiatowego OSP RP w Kazimierzy Wielkiej wchodzą dh Kazimierz Zuchowicz (z lewej) i brygadier Marian Stoczkiewicz.

Strażacka brać

Na terenie powiatu kazimierskiego istnieje obecnie 70 jednostek OSP - z których 23 (typu „S") posiada samochód, zaś 47 (typu „M") jest wyposażonych w motopompę - zrzeszających w swych szeregach 1300 członków. Przy „dorosłych" jednostkach działa 17 młodzieżowych drużyn pożarniczych, w tym jedna żeńska, a także pięć dętych orkiestr strażackich: w Skalbmierzu, Kocinie, Bejscach, Zięblicach i Zagajowie.

Cztery jednostki - OSP Skalbmierz, OSP Opatowiec, OSP Sokolina i OSP Bejsce - zostały włączone do Krajowego Systemu Ratowniczo-Gaśniczego.

W 2001 roku strażacy ochotnicy z regionu kazimierskiego brali udział w 125 zdarzeniach, niosąc pomoc przy 42 pożarach oraz 83 miejscowych zagrożeniach.

Medal od ministra

Wojsko honoruje rodziców z Gunowa-Wilkowa

Niecodzienna uroczystość odbyła się w miniony piątek w siedzibie Urzędu Miasta i Gminy w Kazimierzy Wielkiej. Władysława i Jan Gudowscy z Gunowa-Wilkowa zostali udekorowani srebrnym medalem „Za Zasługi dla Obronności Kraju".

Na mocy wyciągu z decyzji ministra obrony narodowej Bronisława Komorowskiego z 18 października bieżącego roku, aktu dekoracji dokonał komendant Wojskowej Komendy Uzupełnień w Busku Zdroju ppłk Józef Bawół, w obecności starosty kazimierskiego Władysława Migórskiego i burmistrza Kazimierzy Wielkiej Tadeusza Batora. Państwo Gudowscy wychowali czterech synów, którzy odbyli zasadniczą służbę wojskową.

- Robert, Grzegorz, Marcin i Roman nigdy nie unikali wojska. Dla nich to normalne. Przebywali w różnych jednostkach: od wojsk lotniczych w Dęblinie i Zamościu po jednostkę samochodową w Poznaniu. Służyli z chęcią, nie chcieli się „odraczać". Po prostu uważali, że tak być powinno. Otrzymanie medali, to dla nas, rodziców, bardzo miłe zaskoczenie i radość - powiedziała po dekoracji wzruszona Władysława Gudowska.

- Służba wojskowa jest dla każdego mężczyzny czymś bardzo ważnym. Uważam, że to coś więcej, niż obowiązek wobec ojczyzny. Nasi chłopcy „odsłużyli swoje", uspokoili sobie głowy, są zdrowi, a dwóch już się ożeniło - dodał Jan Gudowski. - Wielu chłopców z Gunowa nie „pali się" dzisiaj do wojska. Odraczają, „cudują". Można powiedzieć, że nasi synowie są pod tym względem dobrym przykładem.

(ALI)

Fot. A. Ligiecki

Komendant buskiej WKU ppłk Józef Bawół wręcza srebrny medal „Za Zasługi dla Obronności Kraju" Władysławie i Janowi Gudowskim z Gunowa-Wilkowa.

informator Kazimierza Wielka

Kazimierski Ośrodek Kultury
– ul. 1 Maja 16: „Kazimierza Wielka wczoraj i dziś" – wystawa fotografii (wstęp wolny).

Powiatowa i Miejska Biblioteka Publiczna
– ul. Kolejowa 17: wystawa prac plastycznych Delfiny Garbacz oraz podopiecznych Ośrodka Szkolno-Wychowawczego z Kazimierzy Wielkiej (wstęp wolny).

Apteki
– dyżur całodobowy: ul. Partyzantów 13 (tel. 352-11-42).

Punkt Konsultacyjny dla Ofiar Przestępstw
– ul. Partyzantów 29 – dyżury od poniedziałku do piątku, w godz. 14-16 (tel. 352-13-49).

Telefony:
– komenda policji: 352-17-17, straż pożarna: 352-12-53, szpital rejonowy: 352-18-31, lecznica dla zwierząt: 352-14-21, dworzec autobusowy: 352-11-31, pomoc drogowa: 352-18-71.

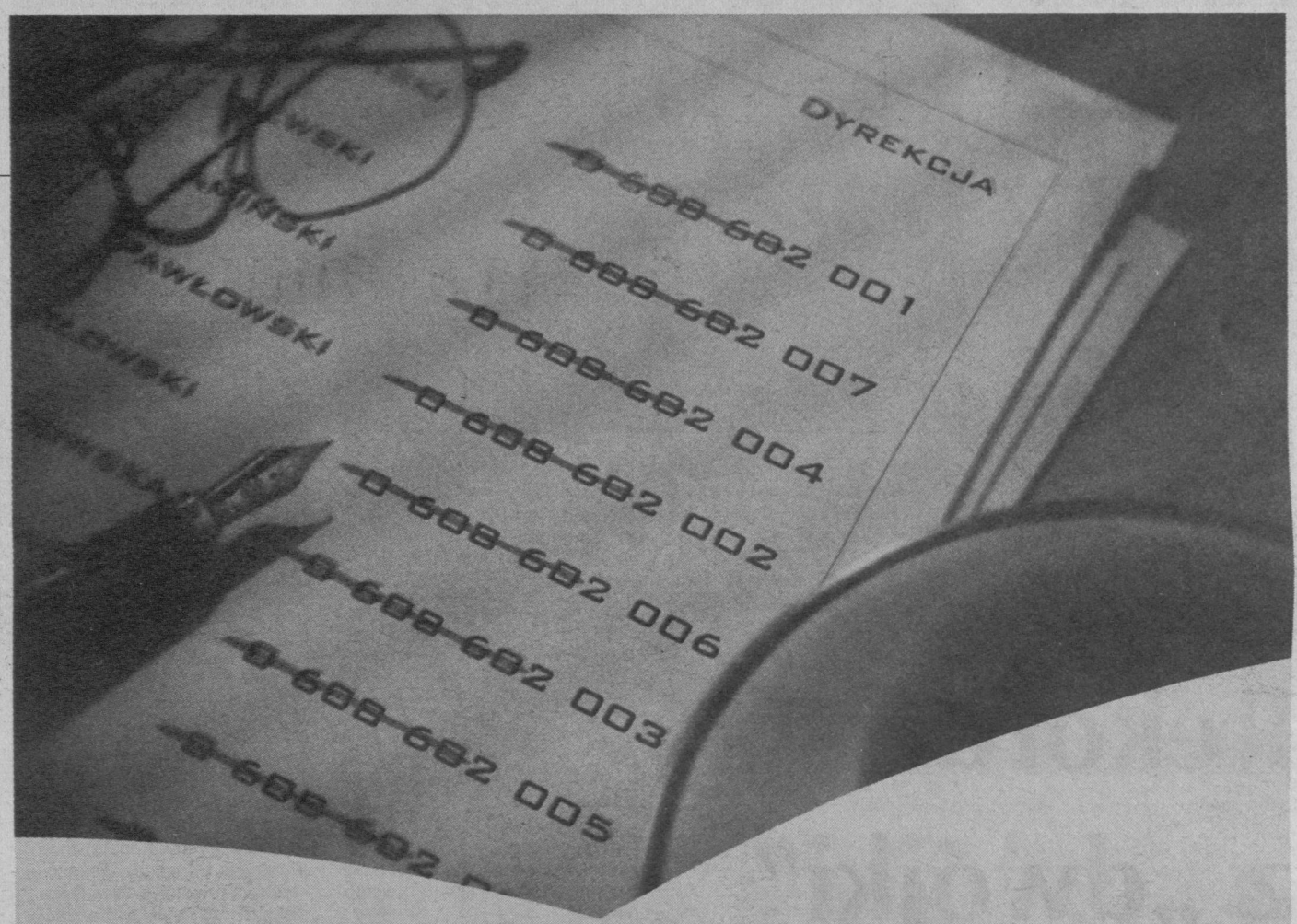

Sieć Korporacyjna

Krótsze numery, mniejsze rachunki

Sieć Korporacyjna - usługa umożliwiająca połączenie wszystkich telefonów w Twojej firmie w jedną sieć. Dzięki temu, firma może oszczędzać 50% na połączeniach wewnątrz własnej Sieci Korporacyjnej i lepiej kontrolować wydatki, a dzięki skróconym numerom usprawnić komunikację.

Główne korzyści wynikające z użytkowania tej usługi:

✓ o 50% tańsze połączenia, niezależnie od pory dnia i posiadanej taryfy biznesowej, za połączenia pomiędzy Abonentami w obrębie Sieci Korporacyjnej płaci się 50% stawki

Era Biznes. I osiągniesz więcej

e-mail: biznes@era.pl

www.era.pl

Nasz Doradca skontaktuje się z Tobą w celu przedstawienia szczegółowej oferty. Jesteśmy do Twojej dyspozycji: 0 801 602 602*, 602 962 000.**

*Opłata za każdą rozpoczętą minutę połączenia jak za jeden impuls wg taryfy TP S.A.; **Opłata za połączenie zgodna z cennikiem sieci komórkowej, z której wykonywane jest połączenie.

kk20028-2811

ŚWIĘTY MIKOŁAJ ISTNIEJE!

● Stowarzyszenie Młodzieży Europejskiej dzieciom
● Akcji patronują burmistrz Pińczowa i „Echo Dnia"

„Święty Mikołaj istnieje" to nazwa nowego projektu Stowarzyszenia Młodzieży Europejskiej w Pińczowie, prowadzonego pod patronatem burmistrza Pińczowa Andrzeja Handlarskiego. Patronat medialny objęło „Echo Dnia".

- Nasza akcja ma na celu dotarcie z mikołajkowymi prezentami do możliwie szerokiej grupy dzieci, pokrzywdzonych przez los, głównie z rodzin ubogich i dysfunkcyjnych. Jej drugoplanowym celem jest szerzenie postaw profilaktycznych przy jednoczesnym wprowadzaniu w życie miasteczka nastroju zbliżających się świąt Bożego Narodzenia - wyjaśnia prezes SME Piotr Domagała. - Po raz pierwszy młodzi ludzie biorą sprawy w swoje ręce, i to bardzo poważnie, bo aż przez sześć dni. Pragniemy podjąć maksymalnie szerokie działania, aby Święty Mikołaj dotarł do każdego. Bardzo aktywne przez cały czas trwania akcji będzie jej przesłanie - że lepiej żyć bez alkoholu, bez używek, w radosnym, świątecznym nastroju dobroczynności.

Akcja rozpocznie się w najbliższą sobotę zbiórką publiczną na terenie Pińczowa, prowadzoną od godziny 9 do 16 przez wolontariuszy ze stowarzyszenia. Wieczorem w sali widowiskowej „Belwederu" odbędzie się wielki koncert artystyczny pod hasłem „Dobroczynność - nałóg młodego człowieka". Swój udział zapowiedziały zespoły rockowe: „Poor Gray", „Epidemia", „Cold Breath", „North Art" i „Auristel" oraz objawienie tegorocznego sezonu, pińczowska grupa teatralna „Dzieci Sanhedrynu".

W niedzielę o godzinie 10 rozpocznie się Halowy Turniej Świętego Mikołaja w piłce nożnej. W hali sportowej na Grodzisku rywalizować będzie osiem drużyn, w tym nauczycieli, policjantów i... duchownych.

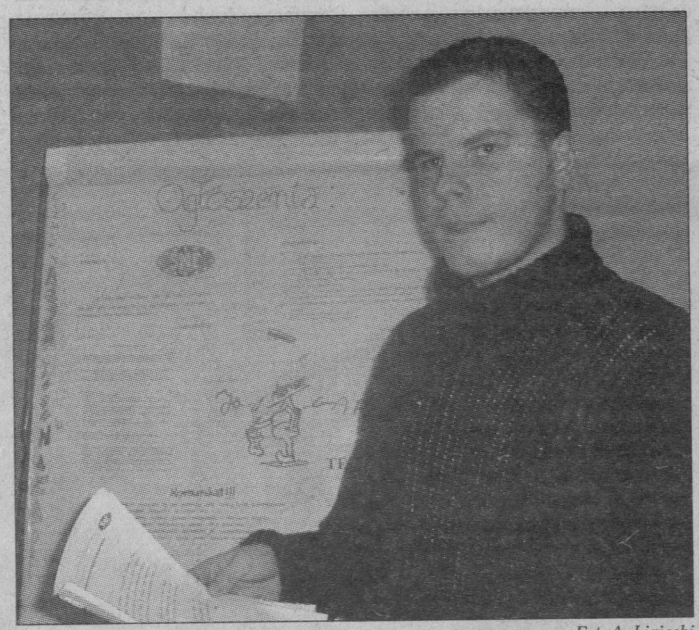

Fot. A. Ligiecki

- Nasza akcja ma na celu dotarcie z mikołajkowymi prezentami do możliwie szerokiej grupy dzieci - podkreśla Piotr Domagała, prezes Stowarzyszenia Młodzieży Europejskiej w Pińczowie.

3 grudnia wystartuje okolicznościowa akcja pod hasłem „Mikołaj na telefon". Podobnie jak w ubiegłym roku, będą przyjmowane telefonicznie (357-45-19) lub w biurze SME zamówienia na usługi Świętego Mikołaja.

Na czwartek 6 grudnia zaplanowano wystawę prac plastycznych uczniów pt. „1000 marzeń". Wernisaż odbędzie się w specjalnie przystrojonym parku miejskim na rynku w Pińczowie, z udziałem Świętego Mikołaja - w czerwonym płaszczu, z długą, białą brodą i workiem pełnym prezentów - który następnie, wraz z elfami, dotrze do dzieci z ubogich rodzin.

Patronat honorowy nad akcją „Święty Mikołaj istnieje" objął burmistrz Pińczowa Andrzej Handlarski. - Z entuzjazmem przyjąłem propozycję Stowarzyszenia Młodzieży Europejskiej. Jest to bardzo szlachetny cel, coś, co na pewno przybliży naszym mieszkańcom świąteczną atmosferę, atmosferę obdarowywania się świątecznymi upominkami. Mam nadzieję, że ogłoszona po raz pierwszy w tym roku akcja wejdzie już na stałe do kalendarza imprez - podkreśla burmistrz Handlarski.

Jak się dowiedzieliśmy, Święty Mikołaj „młodych Europejczyków" zawita również do Podłęża - do Oskara Ciszowskiego, pierwszego mieszkańca gminy Pińczów XXI wieku.

Adam LIGIECKI

Lodowisko na ulicy

Fot. T. Krąż

Tak wyglądała wczoraj ulica Jana Góreckiego w Pińczowie.

- To u nas normalne, że ulice wyglądają jak lodowiska. Nigdy nie są posypywane piaskiem - mówili wczoraj pińczowianie.

Mimo przejechania wielu kilometrów, nie udało nam się trafić na ślady, by któraś z odwiedzanych przez nas pińczowskich ulic była wczoraj czymkolwiek posypana. Wszystkie pokrywał zlodowaciały śnieg. Jeśli nawet w centrum miasta był on nieco „przybrudzony", to w osiedlach i bocznych uliczkach zachował nieskazitelną biel. Z tego, co udało nam się ustalić, wynika, że gminnymi drogami zajmuje się Przedsiębiorstwo Gospodarki Komunalnej i Mieszkaniowej. Do tematu zimowego utrzymania ulic wrócimy. **/TEK/**

Śnieżne koleiny

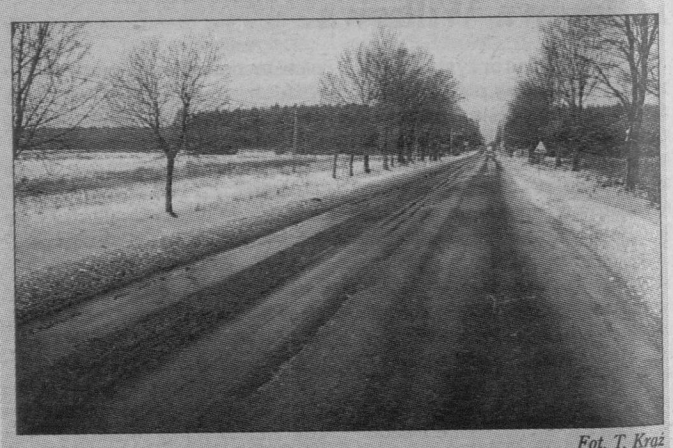

Fot. T. Krąż

Droga wojewódzka Morawica – Pińczów, zanim przejechał po niej pług.

Drogowców wojewódzkich również zaskoczyła zima. Wczoraj rano na trasie Morawica – Pińczów koleiny wyjeżdżone w śniegu zaczynały się w Morawicy i kończyły w Brześciu pod Pińczowem. Jedynie „zakręty" na Garb Pińczowski były czyste.

Najgorsze były te odcinki jezdni, gdzie „od przedwczoraj" samochody wyjeździły trzy, zamiast czterech kolein. Tutaj pojazdy wymijały się „na styk". Pobocza i środek jezdni pokrywała gruba warstwa zlodowaciałego śniegu. W ciągu dnia lód zamienił się w breję, po której jechało się jeszcze gorzej. Auta wyrzucały w powietrze fontanny błota, które lądowało na samochodowych szybach. Dopiero po południu na trasie pojawił się pług, który nieco oczyścił jezdnię, zgarniając na pobocze rozjeżdżony śnieg. **/TEK/**

Rekordziści z „dwójki"

Pińczowska młodzież sprzątała gminę

Szósta edycja konkursu ekologicznego „Ratujmy samych siebie", organizowanego przez Urząd Miejski w Pińczowie i Pińczowskie Samorządowe Centrum Kultury, została rozstrzygnięta. Pierwsze miejsce w zbieraniu i segregowaniu odpadów zajęło Gimnazjum nr 2.

Liczby, które podczas oficjalnego ogłoszenia wyników konkursu przedstawiła Bożena Szymczyk, dyrektorka PSCK, brzmią imponująco. Młodzież z pińczowskich szkół zebrała w sumie około sto pięćdziesiąt tysięcy kilogramów śmieci! Rekordziści, uczniowie Gimnazjum nr 2, odzyskali - licząc średnio na jednego ucznia - po prawie sto kilogramów odpadów.

Urząd Miejski ufundował dla wszystkich placówek biorących udział w konkursie znaczne nagrody pieniężne. - Jeśli chcemy żyć w czystym świecie, musimy o niego dbać - podsumował ogłoszenie wyników burmistrz Andrzej Handlarski.

Utylizacją zebranego szkła, papieru i plastikowych butelek zajęło się Przedsiębiorstwo Gospodarki Komunalnej i Mieszkaniowej. Pieniądze uzyskane ze sprzedaży surowców wtórnych zasiliły konta poszczególnych szkół.

/TEK/

WYNIKI KONKURSU

Miejsce	Zebrane odpady w (kilogramach na jednego ucznia)	Nagroda (w złotych)
1. Gimnazjum nr 2	97,86	2500
2. SP w Brześciu	91,98	2200
3. SP w Gackach	82,80	2000
4. SP w Kozubowie	62,39	1500
5. SP nr 1 w Pińczowie	50,91	1200
6. SP w Młodzawach	34,80	800
7. SP w Bogucicach	28,93	600
8. SP w Zagości	18,90	400
9. Gimnazjum nr 1	9,07	200
10. SP nr 3 w Pińczowie	7,82	200

informator Pińczów

Klub Twórców - Galeria „Belweder"

- ul. Piłsudskiego 2a: „Pod strachem polnym" - wystawa malarstwa Floriana Kohuta; wystawa poplenerowa „Miniatury" (wstęp wolny).

Biblioteka im. Jana O. Szanieckiego

- ul. Nowy Świat 3: wystawa pt. „Prezydenci RP na uchodźstwie a suwerenność Polski"; wystawa miedziorytów Eryka Dahlbergha (wstęp wolny).

Muzeum Regionalne

- ul. Piłsudskiego 2a: wystawa „Motywy patriotyczne na pocztówkach - z kolekcji Izabelli i Stanisława Śliwów z Wodzisławia". W muzeum czynne są także wystawy stałe: m.in. „Pradzieje Ponidzia", „Pińczów - historia miasta", „Adolf Dygasiński - życie i twórczość", „Sławne i znane postacie w dziejach Pińczowa".

Apteki

- dyżur całodobowy: ul. 7 Źródeł 8 (tel. 357-20-01).

Telefony:

- Komenda Policji: 357-22-71, straż pożarna: 357-38-55, Szpital Rejonowy: 357-30-31, pogotowie weterynaryjne: 357-34-65.

Złota Pińczowska górą!

W „niepodległościowym" konkursie plastycznym

Trójka gimnazjalistów ze Złotej Pińczowskiej zdobyła jedno pierwsze i dwa trzecie miejsca w pierwszej edycji wojewódzkiego konkursu plastycznego, poświęconego rocznicy odzyskania niepodległości. Drugi był Marek Kozera, uczeń pińczowskiego Gimnazjum nr 2.

W sobotę, podczas pińczowskich „Jesiennych prezentacji artystycznych", ogłoszono wyniki I wojewódzkiego konkursu plastycznego pod hasłem „83 rocznica odzyskania niepodległości". Organizatorami imprezy byli Pińczowskie Samorządowe Centrum Kultury i Wojewódzki Dom Kultury w Kielcach. Konkurs powstał z myślą o młodzieży gimnazjalnej.

Najlepsza była Paulina Wróbel, gimnazjalistka ze Złotej Pińczowskiej. Zdobyła pierwszą nagrodę za cykl prac, poświęconych marszałkowi Józefowi Piłsudskiemu.

Fot. T. Krąż

„Złocka" trójka – Paulina, Kamila i Radek oraz ich instruktorka Grażyna Zachariasz.

Kamila Wróbel i Radek Walocha zdobyli równorzędne, trzecie miejsca. Obydwoje przygotowali na konkurs „patriotyczne" linoryty, których nauczyli się robić podczas letniego pleneru malarskiego „Złota 2001". Tej trudnej techniki malarskiej nauczyła ich grafik Anna Chojnacka.

Na co dzień opiekunką całej trójki jest Grażyna Zachariasz, nauczycielka historii i plastyki, która prowadzi kółko plastyczne już od dziesięciu lat.

– W regulaminie konkursu nie było zaznaczone, ile prac można przysłać. Toteż zdecydowaliśmy się na więcej niż jedną – wspominała pani Grażyna.

Laureatem drugiego miejsca został Marek Kozera, uczeń Gimnazjum nr 2 w Pińczowie, który, podobnie jak Paulina, zgłosił do konkursu portrety Marszałka.

/TEK/

TVP 1

6.00 **Kawa czy herbata?**
7.30 **Telezakupy**
8.00 **Wiadomości**
8.10 **Prognoza pogody**
8.15 **Krakowskie Przedmieście 27**
8.25 **Kawa czy herbata?**
8.45 **„Niezwykły przyjaciel"** (11) - serial
9.10 **Jedyneczka** - pr. dla dzieci
9.40 **Bajeczki Jedyneczki** - pr. dla dzieci
9.45 **„Mysia"** - ang. serial anim.
10.00 **„J.A.G. - Wojskowe Biuro Śledcze"** (12) (powt.)
10.50 **Telezakupy**
11.10 **„Roboty jak żywe"** (1/2) - ang. film dok.
11.40 **Unterwegs mit Susanne** (5) - kurs języka niemieckiego
12.00 **Wiadomości**
12.10 **Agrobiznes** - roln. mag. inform.
12.20 **Kontrasty - świat, ludzie, pieniądze**
12.25 **Samo życie** - mag.
12.45 **„Klan"** (523) (powt.)
13.10 **Komputerowy lekarz domowy**
13.25 **Kiosk przy Wspólnej** - mag.
13.35 **Telezakupy**
13.50 **U siebie:** Oddajcie nam nasze lasy!
14.10 **Sekrety zdrowia:** Schizofrenia
14.35 **Raj utracony - Panama** - rep.
15.00 **Wiadomości**
15.10 **Wyprzedzić chorobę** - mag.
15.35 **Twarzą w twarz z Europą:** Płeć w miejscu pracy - mag.
16.00 **Rower Błażeja** - mag.
16.30 **„Moda na sukces"** (1498) - telenowela USA
17.00 **Teleexpress**
17.20 **Gość Jedynki**
17.35 **„Klan"** (524) - telenowela pol. (teletekst)

Zniecierpliwiona Agnieszka czeka w filharmonii na spóźniającego się Filipa. Kiedy przy kasie pojawia się Łukasz, dziewczyna zaprasza go na koncert. Kiedy obydwoje opuszczają filharmonię, dziewczyna zauważa Filipa.

18.05 **Życie moje** - mag. publicyst.
19.00 **Wieczorynka: „Madeline"**
19.30 **Wiadomości**
19.55 **Sport i Prognoza pogody**
20.10 **Okruchy życia: „Sens życia"** - film obycz. USA, 1985, reż. Peter Levin, wyk. Peter Fonda, Ricky Schroder, Deidre Hall, Tracey Gold, Maxine Stuart (83 min)

Czterdziestodwuletni Gus Stewart z niecierpliwością oczekuje na zasłużony awans. Niestety, zostaje zdegradowany przez swojego szefa, a przełożeni doceniają pracę jego młodszego asystenta. Wkrótce, Gus traci intratną posadę i popada w długi. Na domiar złego, jego piękna żona ujawnia, że ma romans z kolegą z pracy. Zdrada ukochanej doprowadza Gusa do obłędu. Załamanego mężczyznę nawiedzają myśli samobójcze. Gdy Gus wyciąga ukryty na strychu pistolet, przypadkowo podpatruje go czternastoletni syn Alex. Nastolatek postanawia ratować ojca, dlatego szuka pomocy w poradni. Stosując się do rad specjalistów, chłopak ze wszelkich sił stara się, by ojciec na nowo odkrył sens życia.

21.45 **Kronika kryminalna**
22.05 **„Generał"** - film dok.
22.50 **Monitor Wiadomości**
23.15 **Sportowy flesz**
23.25 **Czas na... kontrowersyjny dokument:** „Kanibale - prawdziwi ludożercy" - ang. film dok.
0.30 **Gorąco polecam: „Królowa serc"** - kom. obycz. USA, 1989, reż. Jon Amiel, wyk. Vittorio Duse, Anita Zagaria, Joseph Long, Eileen Way (108 min)
2.20 **Zakończenie programu**

TVP 2

6.50 **„Przyroda Morza Śródziemnego"** - ang. film dok.
7.50 **Studio urody** - mag.
8.00 **Program lokalny**
8.30 **„W labiryncie"** (36) „Alibi" - pol. serial obycz.
9.00 **„Doktor z alpejskiej wioski"** (38) - niem.-wł. serial obycz.
9.50 **„Morderczy wyścig"** - film przyg. USA, 1975, reż. Richard Brooks, wyk. Gene Hackman, Candice Bergen, James Coburn, Ben Johnson (131 min)
12.00 **Wieczór z Jagielskim na bis**
13.00 **Panorama**
13.10 **„Ich pięcioro"** (121) - serial USA
13.55 **„Ponad czasem"** (19) - austral. serial przyg.
14.20 **Ale heca** - pr. dla młodzieży
14.45 **„Matki, żony i kochanki"** (11) - pol. serial obycz.
15.40 **Program lokalny**
16.00 **Panorama**
16.20 **Prognoza pogody**
16.25 **„Święta wojna":** „Wizażysta" (powt.)
16.55 **„Życie do poprawki"** (10) „Koniec szkoły" - serial obycz. USA
17.50 **Program lokalny**
18.20 **Prognoza pogody**
18.30 **Panorama**
18.55 **Jeden z dziesięciu** - teleturniej
19.30 **Camerata** - mag. muz.
20.00 **„M jak miłość"** (25) - pol. serial obycz.
21.00 **Panorama**
21.20 **Sport telegram**
21.30 **Prognoza pogody**
21.35 **Dziwny jest ten świat**
22.20 **„Morderstwo w lustrze"** - film sens. USA, 2000, reż. James Keach, wyk. Jane Seymour, James Farentino, Hayley DuMond, Robert Desiderio (83 min)

Ciało zastrzelonego pięćdziesięciodwuletniego doktora Paula Richlanda zostaje znalezione w jego samochodzie. Detektyw Frank Russo jest pewien, że zbrodni dokonała żona ofiary, Mary Richland. Jego zdaniem, kobieta zabiła schorowanego starszego męża, by uzyskać dwa miliony dolarów z polisy ubezpieczeniowej. Wszystkie dowody, którymi dysponuje policja, niezbicie świadczą o jej winie. Dopiero teraz Mary uświadamia sobie, że tak naprawdę w ogóle nie znała męża. Krok po kroku, odsłania mroczne tajemnice podwójnego życia Paula. Oskarżona o zabójstwo, ma tylko jedno wyjście - musi odnaleźć tajemniczą kobietę, z którą jej mąż utrzymywał bliski związek.

23.50 **Świat bez fikcji:** „Zrozumieć miasto" - ang. film dok.
0.45 **Football, football** - mag.
1.10 **„Tilly Trotter"** (2-ost.) - ang. film kostium.
2.50 **Zakończenie programu**

RTL 7

6.00 **Teledyski**
7.15 **Odjazdowe kreskówki**
9.35 **Teleshopping**
10.10 **„Maria Emilia"** (42) (powt.)
11.00 **„Izabella"** (43) - telenowela
11.50 **Śmiej się razem z nami** - pr. rozr.
12.15 **Teleshopping**
13.20 **„Maria Emilia"** (43) - telenowela
14.10 **„Nie z tego świata"** (62) (powt.)
14.35 **„Czy boisz się ciemności?"** (61) (powt.)
15.05 **Gra w przeboje** - teleturniej muz.
15.35 **Odjazdowe kreskówki**
18.00 **„Czy boisz się ciemności?"** (62) - kanad. serial dla młodzieży
18.30 **„Żar tropików"** (63) - serial sens.
19.30 **„Nie z tego świata"** (63) - serial
20.00 **„Zdradzona"** - film sens. USA, 1993, reż. Strathford Hamilton, wyk. Heather Lind, Helen Slater, Harvey Korman, Sebastian Harrison (93 min)

Ellie jest rozwódką, samotnie wychowującą siedmioletnią córkę Autumn. Kobieta stara się stworzyć jej szczęśliwy dom i dać poczucie bezpieczeństwa, jednak coraz bardziej dokucza jej samotność. Pewnego dnia - za namową przyjaciółki - Ellie umawia się na randkę z czarującym i szarmanckim lekarzem Jesse. Czuły mężczyzna szybko zdobywa serce spragnionej uczuć kobiety. Sytuacja komplikuje się, kiedy pojawia się jej były mąż. Wkrótce potem następuje seria dramatycznych wydarzeń. Ellie staje wobec śmiertelnego zagrożenia.

21.50 **52 minuty:** Sajgon - targowisko niewinności - rep.
22.50 **„Zgadnij, kto zabił?"** - thriller USA-ang., 1997, reż. Andy Wolk/David Richards, wyk. Cheryl Ladd, John Terry, Gillian Bevan, Danny Worters (90 min)
0.35 **„Żar tropików"** (63) (powt.)
1.35 **„Zdradzona"** (powt.)
3.10 **„Zgadnij, kto zabił"** (powt.)
4.40 **Teleshopping**

POLSAT

6.00 **Piosenka na życzenie**
7.00 **„Pokemon"** (99) - serial anim.
7.25 **„Power Rangers"** (85) (powt.)
7.50 **„Słoneczny patrol"** (89) (powt.)
8.45 **„Podwójna akcja 2"** (23) (powt.)
9.35 **„Cud miłości"** (151) (powt.)
10.30 **„Po prostu miłość"** (85) - serial
11.30 **„Adam i Ewa"** (166) (powt.)
12.00 **„Czułość i kłamstwa"** (107) (powt.)
12.30 **Życiowa szansa** - teleturniej
13.25 **Zerwane więzi** - talk show
14.20 **„13 posterunek"** (36) (powt.)
14.55 **„Power Rangers"** (86) - serial sf
15.20 **„Pokemon"** (100) - serial anim.
15.40 **Fundacja PolSat**
15.45 **Informacje**
16.10 **„MacGyver"** (69) - serial sens. USA
17.05 **„Czułość i kłamstwa"** (108) - serial
17.35 **„Cud miłości"** (152) - telenowela
18.30 **Graffiti** - pr. publicyst.
18.45 **Informacje**
19.00 **Sport**
19.05 **Prognoza pogody**
19.10 **„Dziki księżyc"** (122) - telenowela
20.05 **„Adam i Ewa"** (167) - serial obycz.
20.35 **„Świat według Kiepskich"** (84) - serial
21.00 **„Fatalne szczęście"** - kom. USA, 1991, reż. Nadia Tass, wyk. Martin Short, Danny Glover, Scott Wilson, Sheila Kelley (91 min)

Spędzająca wakacje w Meksyku córka milionera Valeria Highsmith znika w niewyjaśnionych okolicznościach. Zrozpaczony ojciec zatrudnia do jej poszukiwań prywatnego detektywa Raymonda Campanellę. Ponieważ dziewczynę od zawsze prześladował wielki pech, Highsmith zwraca się o pomoc do jeszcze większego nieudacznika - księgowego Eugeniusza Proctora, którego spotykają nieprawdopodobne wręcz rzeczy. Milioner ma nadzieję, że dzięki obecności pechowca, Campanelli odnajdzie Valerię.

21.30 **Losowanie LOTTO i Szczęśliwego Numerka** (w przerwie filmu)
22.55 **Era biznesu**
23.00 **Informacje**
23.15 **Sport**
23.20 **Prognoza pogody**
23.25 **Komentarz gospodarczy**
23.45 **„Jeden dzień z życia sędziego"** - film dok. USA

Obecnie coraz bardziej rosną wymagania wobec wymiaru sprawiedliwości. By im sprostać, amerykańscy sędziowie niejednokrotnie obradują w nocy, gdyż chcą jak najszybciej wydać wyrok.

0.45 **Muzyka na BIS**
5.00 **Zakończenie programu**

TVN

5.45 **Kropka nad „i"** - pr. publicyst.
6.00 **„Miłość i przeznaczenie"** (11)
6.45 **Telesklep**
7.00 **„Cena miłości"** (26) - telenowela
7.50 **„Inspektor Gadget"** (32) - serial anim.
8.15 **„Przygody Kuby Guzika"** (49) - serial anim.
8.40 **„Łebski Harry"** (67) - serial anim.
9.05 **„Denis rozrabiaka"** (27) - serial anim.
9.30 **Telesklep**
10.30 **Big Brother** - reality show
11.15 **Rozmowy w toku** - talk show
12.10 **„Na ratunek"** - serial dok.
12.40 **„Inspektor Gadget"** (32) - serial anim.
13.05 **„Przygody Kuby Guzika"** (49) - serial anim.
13.30 **„Łebski Harry"** (67) - serial anim.
13.55 **„Denis rozrabiaka"** (27) - serial anim.
14.20 **„Beverly Hills 90210"** (62) - serial
15.15 **Milionerzy** (powt.)
16.00 **TVN Fakty**
16.15 **Pogoda**
16.20 **„Virginia"** (102) - telenowela
17.15 **Big Brother: W cztery oczy**
18.00 **Rozmowy w toku** - talk show
19.00 **TVN Fakty**
19.30 **Kropka nad „i"** - pr. publicyst.
19.45 **Sport**
19.50 **Pogoda**
20.00 **Big Brother** - reality show
21.30 **Wielka niespodzianka Klaudiusza** - pr. rozr.
22.00 **„Rodzina Soprano"** (12) - serial sens. USA
22.40 **TVN Fakty**
23.10 **Nocne rozmowy w toku** - talk show
0.10 **Big Brother: Extra** - reality show
0.55 **„Granice"** - serial dok.
1.25 **Dom pełen pomysłów** - mag.
1.55 **Nic straconego**

TV 4

6.00 **Muzyczny VIP** - mag. muz.
6.30 **TV4 Kropka pl** - mag. internetowy
7.00 **Muzyczne listy** - mag. muz.
7.50 **„Hoboczaki"** - serial anim.
8.20 **„Alvaro"** (17) (powt.)
9.20 **Łysi i Blondynki** - reality show
10.20 **„Akcja nad Berlinem"** (11) - niem. serial sens.
11.20 **„Kojak"** (26) (powt.)
12.20 **„Star Trek: Voyager"** (41) - serial
13.15 **TV4 Kropka pl** - mag. internetowy
13.45 **Muzyczny VIP** - mag. muz.
14.20 **„Hoboczaki"** - serial anim.
14.45 **Muzyczne listy** - mag. muz.
15.35 **„M.A.S.H."** (35) - serial kom. USA
16.00 **„Alvaro"** (18) - brazyl. serial obycz.
17.00 **„Przygody rodziny Addamsów 2"** (9)
17.30 **HOT CHAT 2001** - pr. publicyst.
17.45 **Dziennik**
18.00 **Łysi i Blondynki** - reality show
19.00 **„Przygody Sindbada Żeglarza"** (17) (powt.)
20.00 **„Adwokat śmierci"** - dram. krym. USA-niem., 1999, reż. Lee H. Katzin, wyk. Eric Roberts, Hannes Jaenicke, Tatjana Patitz, Dean Stockwell (91 min)
21.50 **Dziennik i Informacje sportowe**
22.05 **INFORmator gospodarczy** - mag. Gazety Prawnej
22.15 **Łysi i Blondynki** - reality show
23.15 **„Rocky 3"** - film sens. USA, 1982, reż. Sylvester Stallone, wyk. Sylvester Stallone, Carl Weathers, Mr. T, Hulk Hogan, Talia Shire (95 min)

Bokserski mistrz świata Rocky zbyt wiele uwagi poświęca na kształtowanie swego image'u w reklamach.

1.10 **X Laski** - pr. rozr.
1.40 **Muzyczne listy** - mag. muz.
2.40 **Strefa P** - pr. muz.
3.15 **Zakończenie programu**

HOROSKOP

KOZIOROŻEC. Ktoś może Cię postawić przed trudnym zadaniem. Zamiast się denerwować pomyśl chwilę nad jakimś pomysłem.

WODNIK. Pomyśl poważnie o przyszłości i na razie nie dokonuj żadnych zmian. Niczego też nie zmieniaj w życiu osobistym.

RYBY. Myśl praktycznie i nie bujaj w obłokach, do czego masz skłonności. Weź udział w ważnej dyskusji zawodowej.

BARAN. Kierując się urażoną ambicją, działasz na własną szkodę i niczego nie osiągniesz. Potrzebna jest cierpliwość.

BYK. Spędzisz dzień bardzo aktywnie, stale przebywając między ludźmi. Wieczorem poczujesz się znużony. Odpocznij.

BLIŹNIĘTA. Nawał spraw i tempo życia powodują, że jesteś w stanie napięcia. Znajdziesz osobę, która Cię zrozumie.

RAK. Narzucasz innym takie tempo, że nie mogą za Tobą nadążyć. Na tym tle możliwe dziś nawet drobne spięcia.

LEW. Musisz się zdobyć na większy dystans do obecnych wydarzeń, bo inaczej trudno Ci będzie odzyskać spokój.

PANNA. Jesteś ciągle w doskonałej formie i potrafisz przekonać każdego o tym, że postępujesz słusznie.

WAGA. Nie oczekuj dziś od ludzi, że wesprą Cię emocjonalnie, bo się rozczarujesz. Nadajecie teraz na innych falach.

SKORPION. Twoja życzliwość robi na ludziach dobre wrażenie. Dzięki Twojemu zaangażowaniu rozwiążesz trudny problem.

STRZELEC. Szukaj ludzi, których obecność dobrze na Ciebie działa i spędzaj z nimi jak najwięcej wolnego czasu.

Krzyżówka nr 277

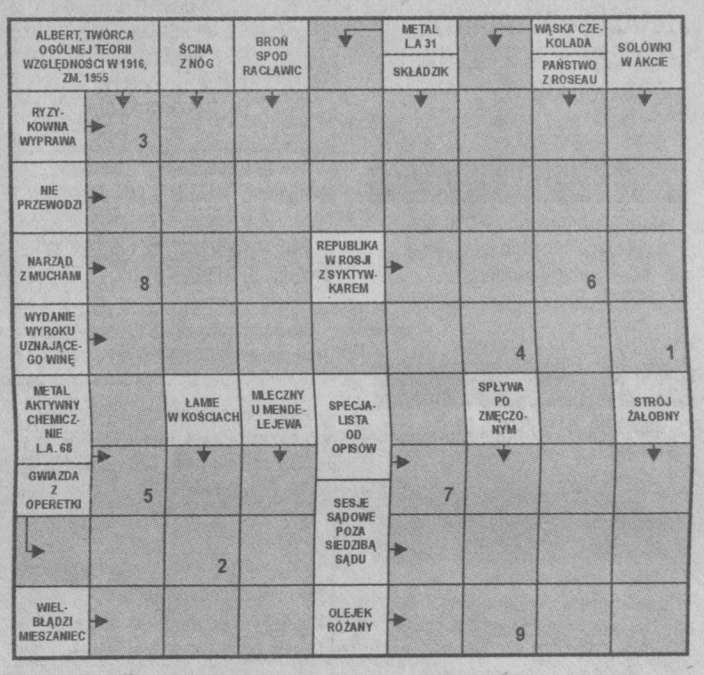

Litery z kratek ponumerowanych od 1 do 9 utworzą rozwiązanie, które prosimy przysłać (lub doręczyć) pod adresem redakcji „ED" w Kielcach wyłącznie na karcie pocztowej w terminie 7 dni od daty numeru.

Pomiędzy prawidłowe odpowiedzi rozlosujemy nagrodę książkową.

Prosimy o podawanie pełnego i czytelnego adresu nadawcy. /kf/

Rozwiązanie krzyżówki nr 254: Muzealny okaz.

Pogoda, środa, 28 listopada

W całym kraju zachmurzenie duże z opadami śniegu i deszczu ze śniegiem.

Zachmurzenie duże z przelotnymi opadami śniegu. Pod koniec dnia opady deszczu ze śniegiem. Widzialność umiarkowana. Wahania ciśnienia. Warunki biometeorologiczne niekorzystne. Drogi śliskie.

	Jutro min	Jutro max	Pojutrze min	Pojutrze max
Kielce	-3	1	-5	0
Skarżysko	-3	1	-5	0
Sandomierz	-3	0	-5	1
Busko	-2	2	-4	1
Włoszczowa	-2	2	-4	1

1
Zachmurzenie duże z z opadami deszczu ze śniegiem. Widzialność umiarkowana. Wiatr z północnego zachodu, umiarkowany, do 19 km/h. Temp. maks. w dzień od 2 do 4 stopni. Temp. min. w nocy od -2 do 0 stopni. Wahania ciśnienia. Warunki biometeorologiczne niekorzystne.

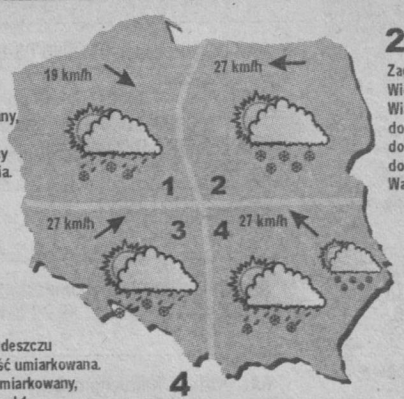

2
Zachmurzenie duże z opadami śniegu. Widzialność umiarkowana. Wiatr ze wschodu, umiarkowany, do 27 km/h. Temp. maks. w dzień od 0 do 2 stopni. Temp. min. w nocy od -5 do -2 stopni. Wahania ciśnienia. Warunki biometeorologiczne niekorzystne.

3
Zachmurzenie dużego z opadami deszczu i deszczu ze śniegiem. Widzialność umiarkowana. Wiatr z południowego zachodu, umiarkowany, do 27 km/h. Temp. maks. w dzień od 1 do 3 stopni. Temp. min. w nocy od -4 do -2 stopni. Wahania ciśnienia. Warunki biometeorologiczne niekorzystne.

4
Zachmurzenie duże z opadami śniegu i deszczu ze śniegiem. Widzialność umiarkowana. Wiatr z południowego wschodu, umiarkowany, do 27 km/h. Temp. maks. w dzień od 0 do 2 stopni. Temp. min. w nocy od -6 do -4 stopni. Wahania ciśnienia. Warunki biometeorologiczne niekorzystne.

PROG - MET

Temperatura w Kielcach

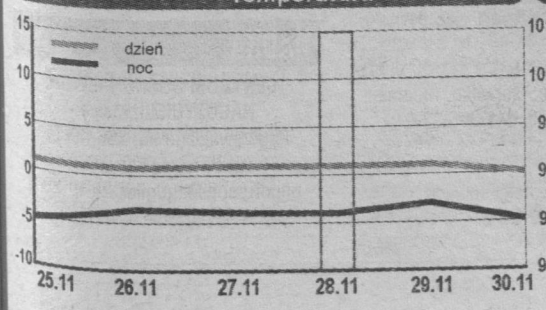

Ciśnienie w Kielcach

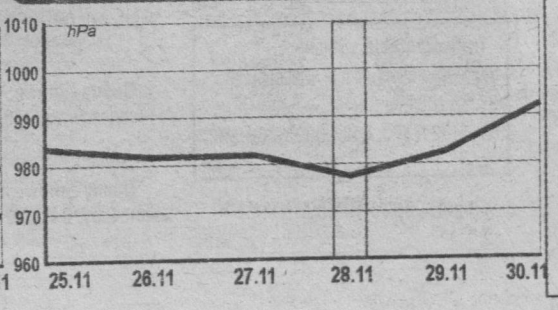

Echo Dnia 30 lat
gazeta poranna 1971-2001

Częstotliwości stacji słyszalnych w regionie:

RMF	88,2, 100,3
RdC	89,1
AVE	90,7
BIS	92,3
WAWA	95,5
PROGRAM III	96,2
TAK	98,0, 106,5
FAMA	100,8
KIELCE	101,4
LELIWA	104,7
ZET	105,3
REKORD	106,2
RADOM	106,9
MARYJA	107,2
PLUS	107,9

Uśmiech numeru

Ciocia zwraca się do swojego siostrzeńca:
- Jasiu, jaki ty jesteś podobny do ojca!
Jasio w bek i wrzeszczy:
- Mamo, ciocia mnie straszy!...

/s./

Echo Dnia

KUPON NA BEZPŁATNE OGŁOSZENIE DROBNE W RUBRYCE

PRACA- SZUKAM

Wypełniony kupon wyślij lub przynieś do Biura Reklam i Ogłoszeń Echo Dnia, 25-525 Kielce, ul. Targowa 18, a Twoje ogłoszenie opublikujemy w najbliższą środę

TREŚĆ
maks. 25 słów .....

.....

.....

podpis .....

Adres lub telefon kontaktowy: .....

Do wiadomości Biura Reklam i Ogłoszeń

Imię i nazwisko: .....

Adres .....

Numer dowodu osobistego ..... tel. .....

bo256

Biuro Reklam i Ogłoszeń Echo Dnia zastrzega sobie prawo do zredagowania lub niezamieszczenia ogłoszenia

Alarm, Alarmy - CEBOX

Profesjonalne alarmy, szlabany - Koncesja MSWiA. Kielce, Polna 7, 041/368-23-68.

wz5662

Alarm - B&B SATEL

ALARMY TV-PRZEMYSŁOWA
BRAMY - SZLABANY.
PADEREWSKIEGO 42,
041/368-08-55

ak3365

Alarmy SEZAM

Alarmy + Monitoring + Ochrona. Własna stacja monitorująca, załogi patrolowo - interwencyjne, 041/368-86-55.

ak3364

Bramy - Garaże

„Wolbud", 041/361-66-92, 346-32-00.

ak3366

Cebox - TV Przemysłowa

Profesjonalne systemy obserwacyjne, videodomofony, kontrola dostępu, Kielce, 368-23-68.

wz5663

Justus - Monitoring, Alarmy

Jagiellońska 109, 041/366-64-53.

mr553

Justus - Ochrona Fizyczna

Jagiellońska 109, 041/366-64-53.

mr554

Kserokopiarki

ISO 9001 „Promont-Serwis", 041/366-10-91.

wz5485

Regenerowane od 800 zł, gwarancja 36 miesięcy, serwis, 041/366-26-27 - wczasy gratis.

kk20719

Sprzedaż - serwis „Biurex", 041/344-42-22.

wz5661

Kserokopiarki TGT

Sprzedaż, serwis, 041/368-25-42.

jw3463

MITA - Kserokopiarki

Sprzedaż, 041/345-65-44.

dr84585

Oprawa obrazów - RAMKA

Najlepiej!
Najtaniej! Chęcińska 14.

mr527

RICOM

Drukarki, faxy, kserokopiarki, sprzedaż - serwis, tel. 041/368-25-42.

jw3499

Wykładziny PCV

Hurtownia fabryczna „Lentex", hurt - detal - raty, Kielce, Chęcińska 14, 041/362-12-97.

ak3363

BUDOWNICTWO

ANTYWŁAMANIOWE
drzwi
● GERDA
"Firmus"
Kielce, ul. Paska 6
tel. 041/362-91-00

an58

Blachy trapezowe - 10 typów - producent, 041/331-49-62.

mr446

Bramy - automatyka, ogrodzenia - producent, 041/366-19-17.

an24

Bramy garażowe - 6 typów - producent, 041/362-64-72.

mr445

Drzwi - bogaty wybór, oryginalne wzornictwo. Zagnańska 232, 041/331-32-48 wew. 120 (9.00-18.00)

ak3342

„Interplex" - Plexi, PCV spienione, poliwęglan kanalikowy, pokrycia dachowe (Ecolux), kasetony podświetlane - docinanie. Cięcie „ploterowe" plexi. Kielce, Jana Pawła II 12, 041/368-12-55, 362-13-17.

wz5700

Największa kielecka hurtownia płytek ceramicznych, elewacyjnych, gresów, sanitariaty, armatura - import, raty. Kielce, ul. Cedro-Mazur 7 (Cedzyna - cmentarz), 041/368-01-65. Oddziały: Wspólna 19, 041/366-27-99, Zagnańska 71, 041/362-68-70.

jw3480

OGRZEWANIE
■ GRZEJNIKI
■ KOTŁOWNIE
OLEJOWE
GAZOWE
MIAŁOWE
■ INSTALACJE MIEDZIANE
- SPRZEDAŻ
- MONTAŻ
- GWARANCJE
WYSOKIE UPUSTY
WMAN, Skrajna 78, 041/366-39-71.

ak3381

Okna, parapety, marmury. Kielce, Wspólna 19, 041/366-27-99, Okrzei 65, 041/343-14-77, 307-35-06.

ak3387

Okna: PCV, drewniane, dachowe, drzwi, parapety, żaluzje, rolety, profesjonalny montaż. Raty. Drokplast, Kielce, Nowa 5, 041/361-71-90.

ak3354

PANELE
DRZWI
ZAGNAŃSKA 7
* 0609-461-631.

mr549

PANELE
* PODŁOGOWE
* ŚCIENNE
* UKŁADANIE
* ZAGNAŃSKA 71, 041/362-70-40.

ak3357

Parapety, najtaniej, 041/361-72-52.

an59

Parapety. Producent. Najładniejsze. Najtańsze. Kielce, 362-05-00.

ak3353

Parkiet, mozaika, kleje, lakiery, listwy, schody. Kielce, Łazy 37, 041/345-44-84.

ak3356

PRODUCENT
● DESKA PODŁOGOWA
● BOAZERIA
● SCHODY
● PARAPETY
* 041/254-10-20.

mr358

■ **SIPOREKS**
■ CERAMIKA BUDOWLANA
■ SILIKATY
■ POROTHERM
TRANSPORT
ROZŁADUNEK
RATY!!!
"MARATON" DĄBROWA 316
041/301-14-70.

ak3367

Stropy Teriva - profesjonalnie, Unistrop, 041/303-04-93, 0601-303-811, 0601-303-770.

an54

KOSMETYKA

Tatuaż artystyczny, makijaż permanentny. Usługi kosmetyczne. Kielce, Sienkiewicza 21 (Hotel Bristol) 041/368-24-55.

wz5660

KUPNO

Makulatura, złom, folia odpadowa, PET, 041/344-10-03.

kk20366

LOKALE

AAA AD-Drągowski, 041/368-24-34.

ma706

AAA BON-Posesor, 041/366-05-89, www.posesor.pl

mr461

AAA Lokum, 041/344-22-48.

dr84221

AAA Medium - 041/368-07-74.

ak3362

AAA Optimum. Nieruchomości, 041/344-17-41.

wz5722

AAA Partner. Nieruchomości, 041/344-98-98.

dr84377

AAA „Piasecki&Górecka", 041/343-04-35.

wz5724

Agencja Plus, 041/368-08-73.

wz5723

Barwinek, Stok, Ślichowice - M-3, Faktor, 041/344-88-03.

wz5707

Do wynajęcia część lokalu handlowego - 30-70 m² - w obiekcie Real Kielce, tel. 0609-355-226.

dr84877

Do wynajęcia lokal biurowy 25 m², 041/344-72-21.

ab1238

Do wynajęcia lokal sklepowy, 90 m², Kielce, Sienkiewicza - centrum, 041/366-05-10 (wieczorem).

dr84958

Do wynajęcia lokal 80 m² na biuro, przedstawicielstwo, kancelarię, I piętro od frontu, Kielce, Sienkiewicza - centrum, 041/366-05-10.

dr84959

Dwupokojowe sprzedam, 041/344-59-83.

mr458

„Inter-Dom", 041/368-04-49.

wz5720

Lokal do wynajęcia, 30 m², ul. Kozia, 041/317-12-95.

RD84613

Sprzedam M-3; 52,5; Stok III/IV; opomiarowane, parkiet, glazura, 2 piwnice, osobno w.c., zabudowy; 80.000,00, 041/332-51-64 wieczorem.

dr84825

Sprzedam mieszkanie 3-pokojowe - 56 m², VIII/X, ul. Romualda - 79.000 zł, 0605-327-475, wieczorem 041/369-93-40.

dr84952

Sprzedam mieszkanie - Łódź, 52 m² - dwupokojowe, 0605-723-301.

dr85043

Sprzedam, zamienię wyremontowane trzypokojowe, 041/368-65-99, 0609-925-025.

dr85002

Tanio!!! Trzypokojowe - Barwinek; dwupokojowe - Dalnia, sprzeda Biuro Mieszkaniowe, 041/361-65-12.

wz5802

Wydzierżawimy: Biura 700 m² od 15 zł/m² - pokoje (18 - 30) m². Magazyny 1000 m² od 6 zł. Duży parking, dozór. „Elektromax", Kielce, Mielczarskiego 121, 0501-507-520.

wz5739

Wynajmę lokal, dworzec PKS Kielce, 0600-434-657.

jj284

MEDYCYNA

Badania kręgosłupa, biodra - osteoporoza, Kielce, Manifestu Lipcowego 75, godz. 10.00-16.00, 041/331-05-68.

dr84206

Ginekolog - leczenie, zabiegi, Łódź, 0602-335-083.

kk19982

Ginekologia - doświadczeni specjaliści, 0607-887-732.

kk20628

Medical Hair - Transplantacja włosów. Bezpłatne konsultacje w Radomiu 07.12.2001. Infolinia; 0801-321-370, GSM 0605-763-592.

kk20696

Ortodonta - specjalista II stopnia. Krótkie terminy, 041/331-97-43.

ma707

Rzuć palenie!!! Skutecznie, jednorazowo, 041/362-50-14, Zagnańska 84a.

an53

Schudnij do Sylwestra, 041/369-90-81.

dr84518

Stomatologia bez wiertła - Beata Gwara, 041/368-74-92, 361-30-81.

mr538

Stomatologia, protetyka - Joanna Niechciałkowska, 041/368-74-92.

mr383

Transplantacja włosów - bezpłatne konsultacje w Kielcach 07.12.2001. Infolinia; 0801-321-370, GSM 0605-763-592.

kk20697

Viagra, 0607-419-480.

dr83241

MOTORYZACJA

AAA AAA AAA AAA AAA *0000001*, auta powypadkowe kupię, tel. 041/344-72-96.

dr84989

AAA AAA AAA AAA AAA *0001* „Abar" powypadkowe kupię, 0602-599-678.

mr501

AAA AAA AAA AAA AAA 0001 „Abar". Każde powypadkowe kupię, 0602-222-709.

mr531

AAA AAA AAA Auta powypadkowe kupię, 0604-520-669.

mr442

AAA Autoalarmy, centralzamki. Promocja! 240 zł. Urzędnicza 5a, 041/345-13-80, 0503-007-407.

wz5704

● **AKUMULATORY**
● ALUFELGI
● OPONY ZIMOWE
PROMOCJA
* Skłodowskiej 3
* 041/366-29-58.

mr515

● **AKUMULATORY**
● FIAT
● DAEWOO
Automot, 1 Maja 109/115
041/345-47-73 (8.00-18.00).

ak3383

● **AKUMULATORY**
MOT-POL
BATALIONÓW CHŁOPSKICH 93
041/345-63-59.

wz5728

Alufelgi, felgi stalowe, naprawa, renowacja, sprzedaż. Opony zimowe -promocja! Michelin, Kleber, Kormoran i inne. Warszawska 170, 041/332-22-12, 041/362-85-90.

ak3360

Alufelgi, opony zimowe: nowe, używane. Naprawa felg. Tarnowska 32, 041/361-88-96.

mr511

Autoalarmy - całodobowo, 041/344-34-79.

mr453

Autoalarmy, „Prestige", 041/343-80-06.

wz5655

Autoalarmy Prestige, alarmy stacjonarne, 041/342-20-30.

ak3343

Autoszyby „Autofenix" Kielce, Wrzosowa 25, 041/361-61-71. Radom, Warszawska 115, 048/333-27-00. Szewce 39 k. Kielc, 041/346-52-05.

mr451

Autoszyby.
Kielce, 041/361-57-17.

mr452

Części japońskie, koreańskie - tanio! „Automar", Podklasztorna 120, 041/346-22-12.

mr448

Części - Opel, oryginalne - zamienniki, „ATC" Kielce, Zagnańska 1, 041/366-39-56.

wz5772

Części: Wartburg, Trabant, Skoda, 126p, 041/344-66-86.

wz5719

Haki holownicze, 041/361-57-04.

mr528

Klocki hamulcowe, tarcze itd. - wymiana gratis, 041/346-30-26.

mr477

Najtańsze oryginalne części do Fiata, tel. 041/361-38-81, 344-27-09.

kk20536

Opony zimowe - sprzedaż, montaż. Piekoszowska 378, 041/366-22-91.

mr543

Opony zimowe, felgi stalowe, łańcuchy, 041/362-20-07.

dr84733

Opony zimowe: nowe, używane. Opony nowe, bieżnikowane, TIR, Bus - import z Niemiec. Kielce, ul. Mielczarskiego 35, 041/366-53-11.

mr519

Samochody zachodnie - części oraz serwis. Krakowska 204, 041/346-42-41; Słowackiego 18, 041/361-12-94.

mr507

Tłumiki - Katalizatory - Amortyzatory - Oleje - Opony - Serwis - Gwarancja. Sandomierska 216, 041/342-82-01.

mr441

Tłumiki, katalizatory, amortyzatory, haki - sprzedaż, montaż, naprawy eksplatacyjne. „Auto-System", Domaszowska 41, 041/344-49-86.

mr449

■ **TACHOGRAFY**
■ TARCZE
■ LEGALIZACJA
■ NAPRAWA
● KIELCE
● HAUKE BOSAKA 2
● 041/361-00-65.

mr542

WYPOŻYCZALNIA SAMOCHODÓW
AGM
Pakosz 39
041/362-93-63
0602-601-695.

ak3394

Wypożyczalnia samochodów, 0602-126-407.

dr84936

Wypożyczalnia samochodów, całodobowo - tanio, 041/362-06-20.

mr510

Wypożyczalnia samochodów, przyczep, 041/345-42-10, 0605-441-448.

dr84817

Wypożyczalnia samochodów Quattro, 041/346-47-50.

ak3361

NAPRAWY

AAA AAA AAA AAA Naprawa telewizorów - gwarancja. Kielce, 332-34-44, 0605-724-157.

dr84977

AAA AAA AAA inż. Piekarski. Naprawa telewizorów, magnetowidów, 041/332-23-31, 0602-786-041.

mr455

AAA Automatycznych pralek, lodówek, 041/331-22-32.

wz5727

Automatyczne pralki, 041/332-37-46.

dr84231

Automatyczne pralki, inż. Rybak, 041/369-82-22.

mr502

Automatycznych pralek, 041/361-29-03.

dr84781

Gazowych piecyków, 041/368-56-16.

dr85041

Lodówek, lad chłodniczych, pralek, 041/303-18-62, 0604-673-174.

dr85012

Telewizorów - 041/345-19-64, 361-95-77. Dąbrowski.

dr85003

NAUKA

CENTRUM DOSKONALENIA NAUCZYCIELI, Kielce, Paderewskiego 55, 366-49-71
Kursy kwalifikacyjne:
- oligofrenopedagogika: 25.11.2001,
- zarządzanie oświatą

ak3376

CKB „ZGODA"
KIELCE, ZGODA 31
041/361-27-06
ZAOCZNE
- TECHNIKUM
- BUDOWLANE
- DRZEWNE
- LEŚNE
- POLICEALNE
- BUDOWNICTWA
- GEODETA
- ARCHITEKT
- BHP
- TRANSPORT
- DROGI MOSTY

ok3349

„Infoland" - Szkoła Komputerowa dla dzieci i młodzieży: Word, Excel, grafika, języki programowania, strona www, TWP, Kielce, Sienkiewicza 19, 041/344-63-50, 344-95-81.

wz5750

Kursy BHP: podstawowe, okresowe. Wszystkie grupy zawodowe. Szkolenie pracodawców, kierowników, „Behapowców", administracji, robotników. TWP, Kielce, Sienkiewicza 19, 041/344-63-50, 344-65-41.

wz5748

Kursy języków obcych: angielski, niemiecki, francuski, włoski, hiszpański, TWP Kielce, Sienkiewicza 19, 041/344-63-50, 344-56-41.

wz5749

Kursy komputerowe, 041/346-24-17.

dr84174

Kursy komputerowe, 041/344-32-02.

wz5730

Kursy komputerowe: podstawy, Office, grafika, zakładanie stron www. TWP, Kielce, Sienkiewicza 19, 041/344-63-50, 344-95-81.

wz5751

Linux. Konfiguracja i obsługa systemu. TWP, Kielce, Sienkiewicza 19, 041/344-63-50, 344-65-41.

wz5746

Marksoft - kursy komputerowe, 041/343-12-52.

wz5669

Matematyka - 041/345-38-15.

dr84305

Matematyka, 041/361-50-02.

dr84484

Matematyka, 041/366-49-68.

dr84759

Niemiecki, 041/362-34-48.

dr84333

„OMEGA"
SZKOŁY ŚREDNIE
LICEUM:
- OGÓLNOKSZTAŁCĄCE 2 i 2,5-letnie!
- EKONOMICZNE 3,5-letnie!

MATURA NA STARYCH ZASADACH
WARSZAWSKA 34, p. 511,
041/344-11-55.

ok3346

„OMEGA"
SZKOŁY POLICEALNE
TECHNIK:
- FARMACEUTYCZNY
- PROJEKTANT MODY
- USŁUG KOSMETYCZNYCH

WARSZAWSKA 34/511,
041/344-11-55.

ok3347

Pomoc dla dzieci z dysleksją, dysgrafią, dysortografią - terapia. Warsztaty doskonalące funkcje intelektualne. Warsztaty nt. wyboru zawodu. TWP Kielce, Sienkiewicza 19, 041/344-63-50, 344-65-41.

wz5747

WYKSZTAŁCENIE ŚREDNIE
W CIĄGU 1 ROKU!
Kurs eksternistyczny z zakresu Liceum Ogólnokształcącego
Rozpoczęcie: grudzień 2001
ZDZ Kielce, Paderewskiego 55,
366-49-71.

ok3375

NIERUCHOMOŚCI

Centrum Kielc - dwupokojowe, czteropokojowe (ulga podatkowa) sprzeda Biuro Mieszkaniowe, 041/361-65-12.

wz5760

Dom 85 m² + 25 m² garaż, nowy do wykończenia, parterowy, Masłów I, ewentualnie mieszkanie, cena ok. 140.000,00, 041/343-18-60.

dr85031

Działkę sprzedam - ulga budowlana, 0609-497-215.

dr85038

Działki budowlane w terenie uzbrojonym w Radomiu Sprzedam. Powierzchnia 1000 m - cena 65 zł za m , tel. 0601-923-998. rr1215

Sprzedam dom z działką 920 m², Kielce, 0602-784-709.

dr85042

Sprzedam działkę budowlaną 2500 m², ul. Krakowska (Podkarczówka), cena 60 zł/m², 0602-601-695, 041/332-23-25.

ok3395

Sprzedam działki budowlane - 505, 531 m² (lub całość) - Miedziana Góra, 0604-085-587.

dr85036

PRACA-SZUKAM

Absolwent PŚ, Wydział Mechatroniki i Budowy Maszyn, biegle Ms Office, Acad 2, 3D, wiek 26 lat, prawo jazdy kat.B - szuka pracy - nie akwizycja, 0600-971-641.

sp4875

Absolwent uczelni wyższej, magister geografii, fotograf amator, znajomość obsługi programów graficznych, wiek 25 lat, prawo jazdy kat. B - szuka pracy, oprócz akwizycji, ubezpieczeń, Kielce, 331-72-44.

sp4880

Absolwentka Uniwersytetu Wrocławskiego (refundacja) mgr ochrony środowiska, po stażu językowym we Francji - podejmie pracę, bardzo dobra znajomość języka francuskiego i obsługi komputera, 041/366-78-91.

sp4871

Absolwentka liceum ekonomicznego, spec. finanse i rachunkowość, praktyka w banku, w dziale kredytów, dobra znajomość pakietu Ms Office, bardzo dobra prezencja, sumienna, dokładna, ambitna, 041/263-13-89.

sp4861

Ambitna, młoda, odpowiedzialna kobieta, po WSEiA, ekonomia, znajomość obsługi komputera, zagadnień księgowych - podejmie pracę, 041/361-84-40.

sp4865

Blacharz samochodowy z doświadczeniem, podejmie pracę w Kielcach, Warszawie lub za granicą, 0600-724-312.

sp4876

DJ z własną konsolą Denon 2600F, poszukuje pracy na terenie Kielc i okolic, 0607-305-445.

sp4878

Dwie kobiety, bez nałogów, dyspozycyjne podejmą się sprzątania mieszkań, mycia okien, 041/362-74-56.

sp4881

Dyspozycyjny, uczciwy, rencista lat 29, wykształcenie średnie, dobra znajomość obsługi komputera - podejmie pracę, Kielce 041/332-24-02. sp4885

Emerytka - znajomość kasy fiskalnej, poszukuje pracy w sklepie lub jako opiekunka nad dzieckiem (powyżej 2 lat), sprzątaczki na 1/2 etatu, 041/331-28-14.

sp4868

Inżynier, spawalnik, 42 lata, uprawnienia europejskie, certyfikat kompetencji Instytutu Spawalnictwa - szuka pracy, Leszek Narewski, Sandomierz, Chwałki 37.

sp4873

Kobieta, 27 lat, wykształcenie średnie kosmetyczne, praktyka w handlu - podejmie pracę w ww. charakterze lub jako manikiurzystka, 041/361-49-32.

sp4869

Kobieta, znajomość obsługi komputera, urządzeń biurowych, kadry, j. niemiecki, j. rosyjski, 0504-643-207.

sp4864

Magazynier z doświadczeniem podejmie pracę w hurtowni, na terenie Kielc lub okolic, 0607-627-264.

sp4877

Mężczyzna - 33 lata, kierowca, kat. BCDE, aktualne świadectwo kwalifikacyjne - podejmie pracę, 041/368-83-24.

sp4874

Mężczyzna, lat 37 - podejmie pracę w zawodzie; spawacz lub hydraulik, 0504-723-844.

sp4866

Mgr inż. ochrony środowiska, spec. gospodarka opadami, technik energetyki cieplnej, znajomość pakietu Ms Office, dyplom z informatyki stosowanej, dyspozycyjny, lat 27, pilnie poszukuje pracy, 015/865-01-25.

sp4862

Mgr ochrony środowiska, znajomość języka francuskiego - szuka pracy, może udzielać korepetycji, 041/366-78-91.

sp4870

Podejmę pracę przy montażu paneli, desek, barlinek, 041/366-03-73.

sp4884

Podejmę się opieki nad dzieckiem lub starszą osobą, 0502-222-397.

sp4867

Podejmę stałą pracę; licencjat PŚ, marketing i zarządzanie, znajomość komputera i kasy fiskalnej, praktyka w handlu, 041/366-78-91.

sp4872

Rencista po czterdziestce, budowlaniec, prawo jazdy, dyspozycyjny - szuka pracy (wykańczanie wnętrz), 041/345-38-19.

sp4860

Student III roku ekonomii i administracji, bardzo dobra znajomość komputera, j. angielski - szuka pracy stałej, umowa zlecenie, 0504-643-207.

sp4863

Szukam pracy przy remontach - malowanie, tapetowanie, szpachlowanie, panele, rygipsy, 041/366-03-73.

sp4879

PRACA-ZATRUDNIĘ

Akwizytorów książek na cały etat, pensja podstawowa + prowizja, Kielce, 041/344-58-24, Radom 048/363-40-01. dr84713

Anglia legalna: hotele, sprzątanie, kuchnia, budowa, inne, 0503-463-437.

kk20666

Avon poszukuje konsultantek, 041/247-08-38 po 18.00, 0605-430-973.

kk20676

Chałupnictwo - długopisy, tel. 0103334/317-93-11.

kk19008

Chcesz zarobić?! Zostań konsultantką Avon. Prezenty, 0600-978-594.

dr84843

Ciężka praca umysłowa. Wysokie zarobki, 0501-340-234.

dr84988

Dziewczynę do cukierni w charakterze sprzedawcy, ważna książeczka zdrowia, wiek do 25 lat, Kielce, 345-25-67.

dr85045

Dziewczyny - 7000,00/mies., tel. 0605-131-618.

dr84739

Firma przyjmie ludzi w zawodzie rzeźnik - masarz do pracy na terenie Niemiec. Tel. kontaktowy: 0-prefiks-52-340-10-50.

kk20729

Firma w Stalowej Woli przyjmie do pracy, 0608-099-873.

ww1282

Oriflame - wpisowe 0 zł, tel. 041/342-81-13, 344-24-20.

rw330

Oriflame, prezenty - zapisy = 0, 041/366-41-27, 361-79-15.

dr84568

Pilnie. Zlecimy składanie długopisów (dostawa - odbiór), 0501-664-419.

kk20555

Pracowałeś w Niemczech , Holandii, Austrii odbierz podatek, 041/343-05-22.

kk17957

Przedstawicieli handlowych, 015/844-56-25, 0608-488-864.

ww1272

Reklama na tylną szybę. Poszukujemy użytkowników samochodów - cała Polska. Umowa od zaraz. Ograniczona ilość. BLH plus, Poznań, ul. Szamarzewskiego 17/12, 061/843-20-06, 847-32-31, wew. 26, 32.

kk20730

Systemy Multilotka - 100%, 0504-699-613.

kk20381

Szkoła Języków zatrudni lektorów języka angielskiego, niemieckiego (przygotowanie pedagogiczne). Kielce - 0608-452-833

ii83

Windykatorów zatrudnię, zlecę windykację bankową, 041/344-67-65.

dr85021

Współpraca dla Agentów Kredytowych, 041/344-67-65.

dr85023

Zatrudnię sprzedawcę w sklepie z odzieżą jeansową. „Luz", Kielce, pl. Wolności 8, I piętro.

dr84963

Zatrudnimy 3 osoby z wykształceniem minimum średnim, wiek do 35 lat. Proponowane zarobki - 1200 zł, netto miesięcznie, 0608-202-428.

dr85015

RÓŻNE

AAA Kredyty - Karczówkowska 5 A/34, 041/366-26-06, 0606-701-316.

mr557

„Ambaras" - dom weselny. Andrzejki, Sylwester, 041/362-58-05, 0601-752-555.

jw3474

Andrzejki, przyjęcia weselne - tanio!!! 041/345-04-21.

dr84418

Atrakcyjne pożyczki bez poręczycieli, Kielce, Piotrkowska 39a/4, 041/343-31-50.

mr444

Bal Sylwestrowy, 041/361-72-55.

dr84799

Bal Sylwestrowy, wesela - wolny termin 25-26.12.2001 - Tanio! 041/345-04-21.

dr85011

Bal Sylwestrowy - dla grupy zorganizowanej, 041/361-75-13.

dr85053

Bal Sylwestrowy - tanio, 041/361-75-13.

dr85054

BIURO TŁUMACZEŃ
- PRZYSIĘGŁE - ZWYKŁE
- KAŻDY ZAKRES
- DOWÓZ GRATIS

041/366-0492
0600-972-533. dr84995

„Bristol" - Bal Sylwestrowy. Eleganckie wesela, studniówki - tanio, 041/368-11-39, 0605-687-667.

wz5757

Sanatorium „Włókniarz" w Busku Zdroju
ogłasza konkurs ofert
na wykonanie ocieplenia i elewacji budynków Sanatorium.
Informacje dotyczące przedmiotu konkursu można uzyskać w pokoju nr 4 (zastępca dyr. ds. technicznych i administracyjnych).
Termin składania ofert – do 6.12.2001 r.
Zastrzega się możliwość odstąpienia od konkursu ofert lub niewybranie żadnej z ofert bez podania przyczyny.
82il

BIURO REKLAM I OGŁOSZEŃ „ECHO DNIA" KIELCE
tel. 343-06-21
tel./fax 332-45-40
e-mail: brio@echo-dnia.com.pl
www.echo-dnia.com.pl

Andrzejkowa promocja soczewek kontaktowych!!!
Tylko 30 XI i 1 XII po badaniu okulistycznym otrzymasz parę soczewek kontaktowych i zestaw do ich dezynfekcji
Kielce, ul. Seminaryjska 28A
tel. 343-52-02
czynne od 9.00 do 17.00
tylko 40 zł
GABINET OKULISTYCZNY
GABINET LECZENIA ZEZA
KIELCE,
ul. Seminaryjska 28A,
tel. 343-52-02
- dobór i sprzedaż soczewek kontaktowych
- ćwiczenia dla dzieci z zezem i niedowidzeniem
- profilaktyczne badanie wzroku dzieci w wieku przedszkolnym

mo4643

Dyrektor Samodzielnego Publicznego Zespołu Zakładów Opieki Zdrowotnej w Opatowie na podstawie Rozporządzenia MZiOS z dnia 13.07.1998 r. w sprawie umowy o udzielanie zamówienia na świadczenia zdrowotne (Dz. U. Nr 93 poz. 592)

ZAPRASZA

Podmioty wymienione w art. 35 ust. 1 ustawy z dnia 30 sierpnia 1991 r. o zakładach opieki zdrowotnej

DO SKŁADANIA OFERT KONKURSOWYCH

1) na świadczenie usług zdrowotnych w zakresie całościowego zatrudnienia w czasie podstawowej ordynacji oddziałów szpitalnych Szpitala w Opatowie oraz po jej zakończeniu,

2) w trybie dyżurów lekarskich w oddziałach szpitalnych Szpitala w Opatowie.

Warunki konkursu oraz projekt umowy i obowiązujący formularz oferty dostępne są w Dyrekcji SP Z ZOZ – Opatów, ul. Słowackiego 13.

Zamknięte oferty z napisem „Konkurs na udzielanie świadczeń zdrowotnych ..... (pkt. 1 czy pkt 2) ....." należy składać w siedzibie ZP Z ZOZ w Opatowie, ul. Słowackiego 13 – sekretariat, w terminie do 10.12.2001 r.

Otwarcie ofert odbędzie się 14.12.2001 r. o godz. 11.00 w siedzibie Dyrekcji.

Komisja Konkursowa podejmie decyzję i ogłosi wyniki konkursu nie później niż 14 dni od daty otwarcia ofert.

Dyrekcja SP Z ZOZ zastrzega sobie prawo do unieważnienia konkursu bez podania przyczyn, jak również prawo do przesunięcia terminu składania ofert.

20720kk

Czy stać Cię na kredyt w banku ?
MY jesteśmy NAJ tańsi !
Korzystne oprocentowanie
Stałe raty
Fundusze od **15000 zł** do **300000 zł**
Finansujemy wszystko
KRAJOWA AGENCJA WSPIERANIA PRZEDSIĘBIORCZOŚCI GROSZ SP. Z O.O. ZAŁ. 1996
1 GROSIK
KIELCE , UL. SIENKIEWICZA 42
tel. (041) 368 02 58
RADOM , UL. GRZECZNAROWSKIEGO 2
tel. (048) 384 03 75
wz5731

SURMA
OFICJALNY PRZEDSTAWICIEL „CERAMIKI PARADYŻ"
- **GLAZURA**
- **TERAKOTA**
- **GRESY**

jw3450

BARDZO DUŻY WYBÓR, NISKIE CENY

EKSPOZYCJA
Kielce
ul. Jagiellońska 74
tel. (041) 345-56-52

Ekspozycja i Sprzedaż
KIELCE-SŁOWIK,
ul. Chorzowska 22
tel./fax (041) 346-52-44

RADOM MZDK

Miejski Zarząd Dróg
i Komunikacji w Radomiu
ul. Kalińska 4/8
tel. 365-46-52, fax 365-46-51

ogłasza przetarg nieograniczony
na odnowę i uzupełnienie oznakowania drogowskazowego na terenie miasta Radomia.

Termin realizacji 30.04.2002 r.
Wadium: 1.000,00 zł.
Postępowanie nie zostało poprzedzone wstępną kwalifikacją.
Specyfikację istotnych warunków zamówienia w cenie 12,20 zł można pobrać w siedzibie Zamawiającego w pokoju 25 (Dział Zamówień) lub za zaliczeniem pocztowym.
Zamkniętą kopertę z ofertą oznaczoną „Przetarg nieograniczony na odnowę i uzupełnienie oznakowania drogowskazowego na terenie miasta Radomia" należy złożyć w siedzibie Zamawiającego w pokoju 12.
Termin składania ofert upływa 11.12.2001 r. o godz. 10.00.
Otwarcie ofert nastąpi 11.12.2001 r. o godz. 10.15 w siedzibie Zamawiającego w sali konferencyjnej.
Postępowanie będzie prowadzone z zastosowaniem obowiązujących preferencji krajowych.
W przetargu mogą wziąć udział oferenci, którzy spełniają warunki określone w art. 22 ust. 2 ustawy o zamówieniach publicznych z dnia 10.06.1994 r. (tekst jednolity Dz. U. z 1998 r. Nr 119 poz. 773 z późniejszymi zmianami) oraz w specyfikacji istotnych warunków zamówienia.
20732kk

DYWANOLEX
✔ **DYWANY Z CAŁEGO ŚWIATA**
· PERS · BUCHARA · NEPAL · GABBEH
✔ **KOBIERCE POLSKIE**
25-420 KIELCE, ul. Domaszowska 140
tel./fax (041) 368-01-68
czynne w godz. 9.00-19.00, sobota 9.00-14.00
0170-1-2

RADOM MZDK

Miejski Zarząd Dróg
i Komunikacji w Radomiu
ul. Kalińska 4/8
tel. 365-46-52, fax 365-46-51

ogłasza przetarg nieograniczony
na montaż sterowników drogowej sygnalizacji świetlnej na terenie miasta Radomia.

Termin realizacji 31.01.2002 r.
Wadium: 600,00 zł.
Postępowanie nie zostało poprzedzone wstępną kwalifikacją.
Specyfikację istotnych warunków zamówienia w cenie 12,20 zł można pobrać w siedzibie Zamawiającego w pokoju 25 (Dział Zamówień) lub za zaliczeniem pocztowym.
Zamkniętą kopertę z ofertą oznaczoną „Przetarg nieograniczony na montaż sterowników drogowej sygnalizacji świetlnej na terenie miasta Radomia" należy złożyć w siedzibie Zamawiającego w pokoju 12.
Termin składania ofert upływa 11.12.2001 r. o godz. 10.00.
Otwarcie ofert nastąpi 11.12.2001 r. o godz. 10.30 w siedzibie Zamawiającego w sali konferencyjnej.
Postępowanie będzie prowadzone z zastosowaniem obowiązujących preferencji krajowych.
W przetargu mogą wziąć udział oferenci, którzy spełniają warunki określone w art. 22 ust. 2 ustawy o zamówieniach publicznych z dnia 10.06.1994 r. (tekst jednolity Dz. U. z 1998 r. Nr 119 poz. 773 z późniejszymi zmianami) oraz w specyfikacji istotnych warunków zamówienia.

ZEORK

W związku z prowadzonymi pracami eksploatacyjnymi na urządzeniach elektroenergetycznych RZE Jędrzejów informuje odbiorców o przerwach w dostawie energii elektrycznej w grudniu 2001 r. w godz. 7-15 w następujących miejscowościach:

3.12.	Karsznice 1
4.12.	Rawka 1, 2, Łączyn Duży 2, Bełk 2
4-5.12.	Karsznice 2
5.12.	RSP Brzeźno
6-7.12.	Karsznice 3, Jacłów
7.12.	Piotrkowice 3
10.12.	Lasków 1-3, Chorzewa 1-4, Słupia Szkoła
10-11.12	Karsznice 1-3, Bizeręda 1-2, Działki
10-13.12.	Dąbie k. Włoszczowy
11.12.	Rawka
12.12.	Tyniec 1-2, Tyniec Gawrony, Piołunka Zapusta, Włoszczowa - ul. Jędrzejowska i firmy przy ul. Jędrzejowskiej 79 (Veria, CPN, Stolarnia, Firma Transportowa)
13.12.	Rembiechowa 1, Tyniec Dzierążnia, Tyniec Gawrony, Tyniec 1-2, Caców 2
13-14.12.	Nowa Wieś 3 k. Sędziszowa
14.12.	Mniszek 1-3
17.12.	Piotrkowice Podlesie 5, Dębiany, Złotniki 1-3, Szkoła, Pręty, Lipnica 1-2, Mniszek 1-3, Bakutil
18.12.	Dzierążyn, Złotniki 3 obwód kier. Lipnica, Rawka 2
18-21.12.	Wola Wiśniowa 1
19.12.	Piotrkowice Podlesie 1
1-30.12.	Chotów.

20721kk

Dobrze wykonane akwarele z widokiem Sandomierza, na prezent - malarz Masłow, tel. 015/644-51-12. og1665

Firma doradcza kupi, przejmie zadłużoną lub dochodową spółkę, 029/769-03-21. kk20644

Imprezy okolicznościowe - przyjęcia weselne, inne, 041/368-43-98. dr84382

LOMBARD
Sienkiewicza 64
041/344-22-15. wz5653

Mikołaj - sprawisz dziecku radość zapraszając do siebie, 041/361-63-45. dr85058

Pożyczki, 041/343-01-42. dr84329

Pożyczki, 041/343-80-63. dr84629

Pożyczki, 041/340-71-12. dr84880

SWEET-COMBO
Restauracja Wiejska,
1 grudnia -
PEŁNY LUZ,
041/366-05-45. dr84836

Tarot - profesjonalnie, 041/362-61-10. dr83978

SPRZEDAŻ

Audi 80 (1991), 041/362-31-82. dr84999

Bravo (1996) zamiana na Lagunę (1995/96), 0606-525-402. dr85050

Choinki, ozdoby, producent, Kielce, Zgody 3, 041/368-71-78. an62

Garaże blaszaki, 041/263-27-42. oo357

Garaże blaszane, 041/311-50-16. dr83726

Golf IV 1.6 (1999), 8500 km, srebrny metalik, 041/311-03-85. dr85026

Honda Civic 1.6, czerwona, dwudrzwiowa, klimatyzacja, automat (wersja kanadyjska) z powodu wyjazdu, 0603-116-086. dr85035

Klacz, Żuk, cegłę szamot, szyny, tel. 015/832-18-56. og1666

Kopalnia piasku „Gutwin" w Ostrowcu Św. oferuje do sprzedaży: - piasek, żwir - transport, 041/262-61-50, 0608-638-292. kk20611

KRANIK
OTWARTE
7 DNI W TYGODNIU
CENTRUM WYPOSAŻENIA ŁAZIENEK
KIELECKA FABRYKA MEBLI
KIELCE, ZAGNAŃSKA 232
PRODUCENT MEBLI
ŁAZIENKOWYCH
NAJWIĘKSZY WYBÓR
W WOJEWÓDZTWIE
ŚWIĘTOKRZYSKIM
368-61-49
368-13-81. wz5667

Ogrzewanie hal, warsztatów, magazynów - dmuchawy olejowe, bardzo wydajne. Raty, 041/332-22-12, 0602-718-057. ak3359

Olej opałowy gdański. Dostawa gratis, 0502-342-324, 090-342-324. dr84786

Pasmanteria - hurt „Satex" Batalionów Chłopskich 77, 041/346-20-62. wz8744

Peugeot 106 1,0 (1991), 015/864-22-64 - Staszów. ss401

PW „Kotbis" posiada w sprzedaży sól drogową techniczną po konkurencyjnych cenach z transportem do klienta. Tel. 0601-456-927 lub 041/306-48-11 (-14). mr585

TOWARZYSKIE

AAA, 041/366-05-71. dr84910

Ada, 0605-441-436. dr84969

Afrodyta, 041/345-11-14. dr85017

Alexis, 041/366-45-17. dr85019

Anita, 0605-442-176 Radom. rr1231

Beatka, 0603-300-323. dr85010

Ewa, 0608-251-206. dr85057

Fantazja, 041/361-86-27. dr84053

Inez, 0691-142-073. dr85014

Kociaki Radom, 0601-534-574. rr1226

Radom, 0503-406-703. rr1229

Radom, 0605-346-114. rr1221

Radom, 0691-264-707. rr1232

Skarżysko, 0504-908-856. dr84914

Wyjazdy, 0609-741-623. dr85056

TURYSTYKA

Abex - Sylwester: Polska, Słowacja, Austria, 041/344-44-60. wz5721

Łysogóry - narty: Livigno. Zimowiska: Austria, Włochy, Ustroń, Wisła, Bukowina, 041/366-30-15. wz5742

Przejazdy - Monachium - Landau, 041/311-17-33. dr80523

USŁUGI

AAA Profesjonalna naprawa telewizorów, Kielce 342-85-83. mr443

Adaptacje, docieplenia - poddaszy, remonty, instalacje c. o., 041/342-81-10. jw3475

Alarmy, domofony, 041/362-31-82. dr84998

Biuro rachunkowe, 041/361-10-35. dr84259

Cyklinowanie, 041/346-50-05. dr85047

Cyklinowanie, lakierowanie, 041/361-68-23. dr84292

Czyszczenia - dywanów - tapicerki - profesjonalnie - tanio - 041/369-83-79. dr84406

Czyszczenie dywanów, 041/331-45-56. bb176

Czyszczenie dywanów, tapicerki, 041/306-27-38, 0601-308-448. dr84928

Czyszczenie dywanów, tapicerki, 041/345-22-24. mr539

Docieplenia poddaszy - remonty ogólne. VAT 7%, 041/362-59-16. dr84987

Dodatkowe drzwi, 041/331-45-79. dr84015

Elektroinstalacje, 041/345-10-42, 0603-847-733. dr84769

Elektroinstalacje - „Trevans", 041/369-25-06. mr533

Glazura, 041/369-91-79. dr84590

Glazura, hydraulika, 041/334-59-60. dr84997

Glazura, solidnie, 041/311-48-76. dr84908

Hydrauliczne, 041/345-67-17, 0603-053-837. dr84105

Hydrauliczne, 041/344-79-48, 0602-866-479. dr84172

Hydrauliczne, 041/332-39-28, 0502-542-071. dr84702

Hydrauliczne, 041/361-54-12. dr84753

Hydrauliczne, 041/332-36-91, 0502-722-177. dr85060

Hydraulika, glazura, 041/342-25-98. dr85037

Malarska - czysto - gładź - tapetowanie - panele, 041/368-36-66. dr84422

Malowanie - gładź - natrysk - remonty, 041/342-80-89. dr83741

Malowanie natryskowe, 041/331-40-34. dr84416

Malowanie natryskowe tradycyjne, „Gotex", 041/331-01-41, 0604-353-944. dr84937

Malowanie, gładź, tapetowanie, 041/331-91-06, 0607-322-017. dr84996

Malowanie, tapetowanie, szpachlowanie, 041/366-28-71. dr85018

Malowanie, tapetowanie, szpachlowanie, 041/362-63-12. dr85027

Panele, 041/346-20-86. dr85044

Panele, 041/366-06-56. dr84423

Panele, płyta gipsowa, remonty, 041/331-56-77. dr84468

PANELE - PROFESJONALNIE, 041/362-70-40. ak3255

Parkiet, układanie, cyklinowanie, 041/342-25-09, 0600-280-915. dr84886

Przeprowadzki, 041/361-94-68, 0601-315-130. dr84162

Przeprowadzki, 0603-746-764. dr84469

Przeprowadzki, 041/366-25-10. dr84621

Przeprowadzki - transport 1,5-6 t, 041/366-73-22, 0603-441-674. dr84432

Remonty kompleksowe, okna - sprzedaż, 041/346-22-55. mr547

Remonty mieszkań, 0607-172-697. tr2857

Roboty ziemne koparkami „Białoruś" RG = 45.00 + VAT. PW „Ceglarek". Kielce, Zagnańska 36, 366-12-08. wz5711

ROLETKI TEKSTYLNE
ROLETY ANTYWŁAMANIOWE
WERTIKALE
KRATY
PRODUCENT:
ALUTECHNIKA
PADEREWSKIEGO 3
041/343-07-03 jw3477

Rolety antywłamaniowe, 041/361-53-38. mr548

Rolokasety, verticale, 041/331-45-79. dr84060

Szklarstwo. Kozia 8. dr85040

Transport do 2 ton, 041/331-35-32, 0602-695-899. mr512

Układanie parkietu 8 zł/m², mozaiki 6 zł/m², 041/306-48-78. dr85049

Żaluzje, 041/331-28-78. dr84838

Żaluzje, roletki, 041/342-67-52. dr84367

Żaluzje, rolety, verticale, 041/345-89-39. dr85046

WIDEOFILMOWANIE

AAA Wideofilmowanie, 041/368-45-26. dr82375

VideoKielce, 041/345-60-72, 0602-666-510 dr84240

Wideofilmowanie, montaż, 041/331-07-76. dr83585

ZGUBY

Joanna Felisek zgubiła legitymację studencką AŚ. dr85020

Monika Górczyńska zgubiła prawo jazdy, legitymację studencką Politechniki Świętokrzyskiej. dr85055

Musiał Jarosław zgubił legitymację szkolną. tr2866

ZEORK

Rejonowy Zakład Energetyczny Kielce zawiadamia, że wystąpią przerwy w dostawie energii elektrycznej dla następujących odbiorców:

3.12. w godz. 9-13 Marzysz ze stacji nr 579, 580, 581, Marzysz Hydrofornia, Obiekt Wojskowy ze stacji nr 869, Bilcza Zastawie 2 ze stacji nr 1084, Bilcza Ciołków ze stacji nr 768, RSP Bilcza ze stacji nr 855, Piaseczna Górka ze stacji nr 1149, Bilcza Zastawie ze stacji nr 769, 1084, Kuby Młyny ze stacji nr 456

20735kk

OLEJ OPAŁOWY
EKOTERM PLUS
GWARANTUJEMY - najniższą cenę
- krótki czas realizacji
- ciągłość i terminowość dostaw
HURTOWNIA PALIW - ARON. Kielce, ul. Chorzowska 22
tel. 346-53-60, tel. kom. 0604 403 477
ak3396

CZARNA SERIA TRWA

MTS Kwidzyn - Kolporter Lider Market 28:25 (14:16)

W zaległym meczu ekstraklasy piłkarzy ręcznych MTS Kwidzyn pokonał KOLPORTERA LIDER MARKET KIELCE 28:25 (14:16).

Kolporter Lider Market: Bernacki, Tkaczyk - Zydroń 8 (1), Kliszczyk 7, Litowski 5, Błochin 2, Wasiak 1, Gowin 1, Bąblewski 1, J. Sieczka, Bielecki, Tetelewski, Krupa. Karne: 4/1 (dwa rzuty Zydronia i jeden Kliszczyka obronił Wolański). Kary: 16 min (Bąblewski 6 - czerwona kartka 53 min, Wasiak 4, Błochin, Krupa, Sieczka po 2).

MTS: Wolański, Sibiga - Boneczko 9, Iwlew 8 (3), Frelek 4, Maciejewski 3, Kawczyński 2, Skup 1, Titow 1, Godzina, Jaśkiewicz. Karne: 5/3 (rzuty Frelka i Iwlewa obronił Bernacki). Kary: 12 min (Skup 6 - czerwona kartka 45 min, Boneczko, Jaśkiewicz, Maciejewski po 2).

Przebieg: 2:2. 5:6, 8:8, 10:11, 12:14, 13:14, **14:16,** 15:16, 17:18, 19:19, 20:19, 22:21, 25:21, 25:22, 26:22, 27:24, **28:25**.

Sędziowali: P. Franczak i W. Michalik z Krakowa. Widzów 1000.

Takiej serii - czterech przegranych spotkań z rzędu - kieleccy szczypiorniści nie mieli od dziesięciu lat, od sezonu 1991/92, gdy drużyna cudem obroniła się przed spadkiem. Na początku sezonu mówiło się o włączeniu do walki o „złoto", potem stonowano apetyty na jakikolwiek medal, ale wygląda na to, że niedługo kibice Kolportera Lider Market zaczną drżeć, czy zespół zakwalifikuje się w ogóle do czołowej szóstki... Drużyna jest w coraz gorszej sytuacji pod względem psychicznym i nie za bardzo są widoki na to, żeby mogło być lepiej, bo przed nią ciężkie mecze. Jedyną nadzieją na to, że kielecki zespół jeszcze w tym sezonie pokaże dobrą grę, jest dwumiesięczna przerwa w rozgrywkach, do której są jeszcze dwie kolejki. Jedno jest pewne - ktokolwiek będzie trenował zespół - Marek Smolarczyk czy ktoś inny - czeka go budowanie formy zespołu od podstaw.

O przegranej gości zadecydowała katastrofalna w ich wykonaniu druga połowa. Szczególnie dotyczy to gry w ataku - 9 zdobytych w tym czasie bramek jest chyba wystarczającym komentarzem...

Większość z naszych szczypiornistów zagrała słabo, kilku bardzo źle. W kieleckiej drużynie większych pretensji nie można mieć tylko do czterech zawodników - Filipa Kliszczyka, Rafała Bernackiego, Aleksandra Litowskiego i Wojciecha Zydronia. Gdyby jeszcze ten ostatni wykorzystał w decydujących momentach rzuty karne... Były bramkarz MKS Końskie Adam Wolański (zresztą obok kołowego Marka Boneczko i Denisa Iwlewa bohater spotkania) przechytrzył popularnego „Zygę" w 40 min przy stanie 19:19 i w 45 min przy wyniku 20:19 dla gospodarzy.

Przez 50 minut spotkanie było bardzo wyrównane. Częściej prowadzili nawet goście. Cóż z tego, skoro w przełomowym momencie meczu skuteczniejsi byli kwidzynianie, którzy między 50 a 56 minutą zdobyli cztery bramki, tracąc jedną. Mnóstwo błędów w ataku pozycyjnym akurat w tym momencie przytrafiło się. Okazało się, że wywalczona w tym momencie przewaga była nie do zniwelowania.

Fot. S. Stachura

Forma kieleckiego zespołu jest tragiczna. Efekt - wczorajsza czwarta z rzędu porażka...

1. Warszaw.	14	24	353:269
2. Orlen	14	22	382:312
3. Zagłębie	14	21	357:316
4. KOLPORTER	14	16	374:364
5. Śląsk	14	14	333:337
6. Metalplast	14	14	351:353
7. Wybrzeże	14	14	332:326
8. Olimpia	14	12	330:336
9. Kwidzyn	14	12	375:393
10. Blachy	14	11	337:352
11. Chrobry	14	6	332:400
12. KOŃSKIE	14	2	326:424

W następnej kolejce: Olimpia - **Końskie** (awansem dziś), **Kolporter Lider Market** - Metalplast (sobota godz. 19).

/PK/

Ostrowiec na Tomka

Plebiscyt 2001

Wczoraj znów otrzymaliśmy pokaźną porcję kuponów. Czytelnicy z Ostrowca najczęściej głosują na piłkarzy KSZO, a głównym faworytem wśród zawodników beniaminka piłkarskiej ekstraklasy jest Tomasz Żelazowski.

Na kuponie pana Aleksandra Kamińskiego z Ostrowca obok piłkarzy KSZO są też przedstawiciele innych dyscyplin. Pan Aleksander typuje następująco: sportowcy: 1. Tomasz Żelazowski, 2. Jarosław Olech, 3. Krystyna Wasiuk, 4. Waldemar Piątek, 5. Wojciech Zydroń, 6. Kamila Porczyk, 7. Rafał Lasocki, 8. Wojciech Małocha, 9. Sławomir Woldan, 10. Barbara Krzywda; trenerzy: 1. Krzysztof Tochel, 2. Czesław Zaborski, 3. Grzegorz Kędzierski.

Przypomnijmy, że głosować można tylko na oryginalnych kuponach, wyciętych z naszej gazety. Kupony wezmą udział w losowaniu atrakcyjnych nagród. Kupony prosimy przysyłać pod adresem redakcji: 25-520 Kielce 12, skr. 131, ul. Targowa 18, z dopiskiem na kopercie „Plebiscyt sportowy".

/mir/

K U P O N

Echo Dnia 30 lat

gazeta poranna 1971-2001

6. PLEBISCYT „ECHA DNIA"

NA NAJPOPULARNIEJSZYCH SPORTOWCÓW I TRENERÓW WOJEWÓDZTWA ŚWIĘTOKRZYSKIEGO W 2001 ROKU

SPORTOWCY

1.....10 pkt
2.....9 pkt
3.....8 pkt
4.....7 pkt
5.....6 pkt
6.....5 pkt
7.....4 pkt
8.....3 pkt
9.....2 pkt
10.....1 pkt

TRENERZY

1.....3 pkt
2.....2 pkt
3.....1 pkt

.....
.....
imię i nazwisko

.....
.....
adres, telefon

Makowiecki nie dojechał

Jan Makowiecki, jeden z trzech kandydatów na stanowisko trenera III-ligowych piłkarzy KKP Korona, nie dojechał wczoraj na spotkanie z prezesem klubu, Janem Piotrowiczem.

- Pan Makowiecki miał ważne zebranie w OZPN w Radomiu. Nie mógł przyjechać. Przełożyliśmy więc spotkanie na przyszły tydzień - wyjaśnił prezes Piotrowicz.

Następcę Roberta Orłowskiego poznamy więc dopiero w przyszłym tygodniu. Przypomnijmy, że oprócz Jana Makowieckiego, szkoleniowca MG MZKS Kozienice, po uwagę brani są Tomasz Muchiński z Widzewa Łódź i Tadeusz Piotrowski, prowadzący m.in. Cracovię, Garbarnię Kraków oraz zespoły norweskie.

/dor/

„Papiery" Copika

Będą rozmowy w KSZO

Tomasz Copik, obrońca II-ligowej Odry Opole, to kolejny zawodnik, który jest w kręgu zainteresowań KSZO Ostrowiec.

Być może dziś trener Józef Antoniak zobaczy 23-letniego piłkarza w meczu Ceramiki Opoczno z Odrą Opole. - To zawodnik o dobrych warunkach fizycznych. Ma „papiery na granie" - powiedział nam wczoraj ostrowiecki szkoleniowiec, który wieczorem brał udział w jubileuszu 25-lecia Radomskiego Okręgowego Związku Piłki Nożnej.

W tym tygodniu, najprawdopodobniej w czwartek, trener Antoniak i prezes Jan Szostak będą rozmawiać z piłkarzami na temat ich dalszych występów w KSZO. Przypomnijmy, że pozyskaniem Artura Toborka i Wojciecha Małochy poważnie zainteresowany jest GKS Bełchatów, Zbigniew Wyciszkiewicz ma ofertę z łódzkiego Widzewa, natomiast czołowy strzelec ekstraklasy, Tomasz Żelazowski jest na liście życzeń warszawskiej Polonii.

3 stycznia, na pierwszym po urlopowej przerwie treningu piłkarzy KSZO, mają się pojawić dwaj zawodnicy pierwszoligowca, jesienią wypożyczeni do innych klubów - Jerzy Gąsior (Naprzód Jędrzejów) i Tomasz Siczek (Star Starachowice).

/dor/

Marzenia o punktach

Końskie grają w Piekarach

Dziś piłkarze ręczni MKS Końskie rozegrają awansem mecz ekstraklasy z Olimpią w Piekarach Śląskich. Po ostatnim niezłym występie konecznianie jadą na Śląsk z nadziejami na punkty.

Beniaminek nadal zdecydowanie odstaje od stawki rywali w ekstraklasie, MKS ma tylko 2 punkty, ale ostatnio gra znacznie lepiej, a w sobotnim meczu z Orlenem podopieczni trenera Jana Łyczkowskiego mieli już momenty bardzo dobrej gry. Gdyby tak zagrali przeciwko Olimpii to marzenia o punktach nie są czystą utopią. Gospodarze dzisiejszego meczu to solidny, ograny już w ekstraklasie zespół. W pierwszej rundzie ograł w Końskich MKS 29:22, a w Kielcach sprawił sporo problemów Kolporterowi Lider Market. Olimpia jest więc zdecydowanym faworytem, ale goście nie jadą „na pożarcie".

- Jedziemy do Piekar w optymalnym składzie i chcemy powalczyć - mówi Jarosław Piskorek, kierownik sekcji MKS. -Musimy szukać punktów w każdym meczu, a forma naszych zawodników ostatnio wyraźnie wzrosła i stać ich, by nawiązali walkę z Olimpią. Nie ma zresztą co ważyć szans, musimy grać o zwycięstwo. Atmosfera w zespole jest dobra, chłopcy uwierzyli, że mogą z każdym powalczyć i tak zapewne zaprezentują się w Piekarach.

W ostatnim meczu przed dwumiesięczną przerwą w rozgrywkach, 8 grudnia, konecczanie podejmować będą Chrobrego Głogów.

/mir/

„Wagon" początkowy

Puchar Regionu w Darta

W niedzielę rozpoczyna się w Kielcach Puchar Regionu Świętokrzyskiego w Darta.

Zawody będą się składać z cyklu turniejów indywidualnych w ośmiu kieleckich lokalach. Ostatni odbędzie się 30 czerwca 2002 r. Pierwszą nagrodą są 2-tygodniowe wczasy nad Morzem Śródziemnym. Pierwszy turniej odbędzie się w kieleckim pubie „Wagon" przy ul. Warszawskiej w niedzielę 2 grudnia o godz. 18. Kolejny w „Belfaście" 9 grudnia.

Warunkiem uczestnictwa jest jednorazowe nabycie „Karty Zawodnika" w cenie 12 zł. Turnieje odbywać się będą w konkurencjach 301 i 501 double out (grę należy zakończyć trafieniem w pole punktowane podwójnie) w systemie podwójnego KO (podwójnej wygranej).

Patronem medialnym pucharu jest „Echo Dnia", które będzie zamieszczać informacje o turniejach.

/PK/

Tylko półfinał

Do półfinału dotarł pięściarz Staru Starachowice, Przemysław Pawikowski ze Staru Starachowice, podczas rozegranego w Grudziądzu finałowego turnieju Pucharu Polski juniorów młodszych. Drugi z reprezentujących w tej imprezie nasz okręg młodych pięściarzy, Filip Zając z Gwardii Kielce, odpadł w walkach eliminacyjnych.

/mir/

Rusza „Sylwestrowy"

W dniach 22-30 grudnia na boisku przy ul. Helenówek odbędzie się 24 Sylwestrowy Turniej Piłki Nożnej im. Jerzego Wójcika.

Imprezę organizuje Stowarzyszenie Sportowe Atest przy współudziale Wydziału Kultury Fizycznej i Turystyki Urzędu Miasta pod patronatem „Echa Dnia".

Do turnieju mogą się zgłaszać drużyny klubowe, szkolne, akademickie, osiedlowe, reprezentacje zakładów pracy i inne. Uczestnicy muszą mieć ukończone 15 lat. Zgłoszenia są przyjmowane w naszej redakcji, tel. 368-22-09. Liczba miejsc ograniczona. Więcej o turnieju w kolejnych wydaniach „Echa".

/PK/

Łysogóry piąte

Puchar Nowego Sącza

Trzy nasze drużyny brały udział w 6. Ogólnopolskim Turnieju Piłki Ręcznej Juniorek o Puchar Nowego Sącza. Najlepiej wypadła pierwsza drużyna Łysogór Kielce, która zajęła piąte miejsce.

W grupie eliminacyjnej kielczanki pokonały innego naszego reprezentanta - MKS Busko 23:17 (12:9) oraz uległy SMS Gliwice 29:30 (16:19) i Pogoni Żory 22:30 (9:13). Buszczanki ponadto uległy Pogoni 21:33 (11:19) i SMS 15:41 (7:23). Łysogóry I zajęły trzecie, a Busko czwarte miejsce w grupie.

W drugiej grupie druga drużyna Łysogór przegrała z Łącznościowcem Szczecin 13:39 (4:19), Beskidem Nowy Sącz 17:48 (11:24) i Sośnicą Gliwice 19:32 (4:14), zajmując ostatnie, czwarte miejsce.

W półfinałach Łysogóry I wygrały z Łysogórami II 41:18 (16:8), a MKS Busko przegrał z Sośnicą 20:30 (11:19). W spotkaniu o 5 miejsce Łysogóry I pokonały Sośnicę 32:30 (14:11), a pojedynek o 7 miejsce zakończył się zwycięstwem MKS Busko nad Łysogórami II 12:11 (6:6). Turniej wygrała Pogoń Żory.

Łysogóry I: Lachowska - K. Drogosz 34, L. Drogosz 32, Piotrowska 19, Tutaj 17, Czapla 15, Czerwińska 15, P. Apanowicz 9. Miśkiewicz 8.

Busko: Prasałek, Nowaczkiewicz, Rędzińska - Jurecka 18, Woźniak 17, Drab 13, Obarzanek 12, Sarna 10, Marciszewska 8, Marek 4, Laszkiewicz, Rożek.

Łysogóry II: Danasiewicz, Si Dijlani - Lis 24, Rutka 16, Antoszewska 11, Wrona 10, Kabała 9, Skrzypczyk 5, Ruszkowska 3.

/PK/

Echo sportowe

Burza w Sejmie

Dyskutowali o sporcie

Burzliwą dyskusję wywołał na spotkaniu sejmowej Komisji Kultury Fizycznej i Sportu przedstawiony przez Ministerstwo Edukacji Narodowej i Sportu projekt reformy struktury zarządzania tą dziedziną życia.

W przedstawionej przez wiceministra Adama Giersza koncepcji dokonano wyraźnego podziału na dwie strefy - sport dzieci i młodzieży oraz sport powszechny, którym zajmować się będą odpowiednie departamenty MENiS i tak zwany sport kwalifikowany oraz profesjonalny, pod zarządem planowanej Polskiej Konfederacji Sportu.

Posłowie wyrażali natomiast wątpliwości, czy takie rozwiązanie nie spowoduje rozproszenia i tak skromnych środków finansowych oraz pomijania i odsuwania na plan dalszy potrzeb wychowania fizycznego i sportu w resorcie edukacji.

Zdaniem parlamentarzystów, koncepcja zaprezentowana przez Giersza w imieniu ministerstwa jest ogólnikowa, a w uzasadnieniu zabrakło merytorycznych argumentów. W efekcie komisja postanowiła przyjąć do wiadomości informację MENiS, zobowiązując jednocześnie resort do przedstawienia w najbliższym czasie szczegółowych danych dotyczących przewidywanej skuteczności reformy i jej kosztów.

Broniąc swego planu Giersz przypomniał, że intencją rządu jest ograniczenie wydatków państwa, między innymi przez zniesienie wielu urzędów centralnych, do których zaliczono także UKFiS. Mająca powstać w jego miejsce Polska Konfederacja Sportu (PKS) będzie miała status państwowej osoby prawnej, co spowoduje, że nie będąc urzędem skorzysta ze środków budżetu państwa. Takie usytuowanie pozwoli jednocześnie na znaczący, wręcz decydujący udział samorządu sportowego w kierowaniu tą instytucją.

Zdaniem Giersza, jeśli decyzje wydawać będą nie jak dotychczas urzędnicy państwowi, lecz przedstawiciele samorządu sportowego, zwiększą się skuteczność i racjonalność wykorzystania środków. PKS ma mieć też możliwość prowadzenia własnej działalności i pozyskiwania pieniędzy, na przykład z marketingu sportowego i działalności reklamowej. Konfederacja ma przejąć dotychczasowy majątek UKFiS, w tym Centralny Ośrodek Sportu z całą jego bazą. Miałaby także zarządzać środkami budżetowymi przeznaczonymi na sport wyczynowy, w tym przygotowania olimpijskie oraz częścią tak zwanego środka specjalnego, a więc dopłat do zakładów „Totalizatora Sportowego". Większość środków pochodzących z tego źródła trafiałaby do MENiS z przeznaczeniem na sport dzieci, młodzieży i niepełnosprawnych.

Posłowie pytali także o stosunek ministerstwa do planowanego ograniczenia godzin wychowania fizycznego w szkołach, przypominając, że czwartą godzinę wf wprowadzono po wieloletnich staraniach środowisk sportowych, a także samej Komisji KFiS. Zaniepokojenie tą sytuacją wyraził między innymi poseł Jerzy Kulej (SLD), przywołując swe doświadczenia z pracy w szkole oraz odnosząc się do wprost alarmujących raportów o stanie zdrowia i sprawności polskiej młodzieży.

Adam Giersz powoływał się z kolei na bardzo trudną sytuację budżetu państwa, przypominając, że cięcia dotkną także nauczycieli, którzy nie dostaną podwyżek wynagrodzeń. Zapewnił jednak, że resort stara się zniwelować skutki ewentualnej decyzji w sprawie likwidacji czwartej godziny wf, między innymi poprzez przeznaczenie na te lekcje części tzw. godzin dyrektorskich.

/PAP/

DOGRYWKA SAMUELA

Puchar Interkontynentalny dla Bayernu Monachium

Bayern Monachium pokonał Boca Juniors Buenos Aires po dogrywce 1:0 (0:0, 0:0) w rozegranym wczoraj w Tokio meczu o piłkarski Puchar Interkontynentalny. Bramkę zdobył Samuel Kuffour w 109 min.

Dzięki bramce Samuela Kuffoura Bayern po raz drugi w historii klubu wywalczył Puchar Interkontynentalny. Wcześniej Bawarczycy triumfowali w tych rozgrywkach w 1976 roku.

Boca Juniors przystępowali do meczu z Bayernem jako obrońcy Pucharu. W pierwszych minutach spotkanie toczyło się w wolnym tempie. Obie strony koncentrowały się na szukaniu szansy w błędach obrony przeciwnika, a nie na konstruowaniu groźnych akcji. W 27 minucie przed utratą gola uratował Bayern Oliver Kahn, wybijając w ostatniej chwili piłkę spod nóg Marcelo Delgado.

Fot. PAP

Na zdjęciu: drużyna Bayernu z pucharem.

Była to najlepsza sytuacja zawodników Boca w całym meczu. Tuż przed przerwą Delgado usiłował wymusić rzut karny dla swojej drużyny, za co sędzia ukarał go drugą żółtą, a w konsekwencji czerwoną kartką.

W drugiej połowie słabnąć zaczęła dobra obrona Argentyńczyków. Do groźnych sytuacji strzeleckich łatwo dochodzili Elber, Bixente Lizarazu i wprowadzony w 75 minucie na boisko Carsten Jancker. Ich uderzenia nie przynosiły jednak efektów w postaci goli i spotkanie w regulaminowym czasie zakończyło się bezbramkowym remisem. W dogrywce stroną przeważającą był nadal Bayern. Po kilku dobrych okazjach napastników Bayernu, w końcu piłkę w bramce przeciwnika po potężnym zamieszaniu umieścił obrońca Kuffour. Argentyńczycy reklamowali przy tym faul na swoim bramkarzu, ale bez efektu.

/PAP/

Rewanż na bratankach?

Polscy koszykarze grają w Pecsu

Dziś reprezentacja Polski koszykarzy rozegra ostatni tegoroczny mecz w eliminacjach do finałów mistrzostw Europy. W Pecsu rywalami Polaków w meczu 3 kolejki grupy D będzie zespół Węgier.

Polacy wygrali dwa pierwsze mecze kwalifikacji do finałów ME 2003: z Łotwą na wyjeździe (92:81) i z Estonią we Włocławku, po dogrywce, 110:105. Węgrzy mają, jak na razie, niekorzystny bilans spotkań: dwie porażki na wyjeździe z Francją (73:81) i przed własną publicznością z Łotwą (87:96).

W opinii trenera polskiego zespołu spotkanie w Pecsu będzie kolejnym trudnym sprawdzianem dla jego podopiecznych. - W moim przekonaniu drużyna Węgier prezentuje niższy poziom od Łotwy i Estonii, ale to wcale nie oznacza, że czeka nas łatwy mecz. W Pecsu nie zagra jeden z najlepszych węgierskich graczy, środkowy Robert Gulyas - powiedział Dariusz Szczubiał, według którego kluczem do sukcesu w Pecsu będzie agresywna obrona pod koszem.

Po raz ostatni Polska grała z Węgrami w eliminacjach do finałów ME 1999. Wówczas dwukrotnie lepsi okazali się rywale, którzy w Tarnowie wygrali 69:60, zaś w rewanżu w Paksie zwyciężyli po dogrywce 78:68.

- Pamiętam doskonale te porażki i myślę, że wszystkim zawodnikom, którzy grali w tych spotkaniach szczególnie zależy na wygranej, bo każdy z nas pragnie rewanżu - powiedział skrzydłowy reprezentacji Dominik Tomczyk.

(PAP)

Australia apeluje

Australia wezwała Międzynarodową Federację Piłkarską (FIFA) do przyznania zwycięzcy kwalifikacji w Oceanii jednego miejsca w mistrzostwach świata.

Według tamtejszych działaczy fakt, że zwycięzca kwalifikacji do MŚ w strefie Oceanii musi grać baraże o udział w turnieju z piątą drużyną Ameryki Południowej, jest niesprawiedliwy. Najlepsze drużyny kwalifikacji w innych strefach mają automatycznie zapewniony awans do mistrzostw.

W czerwcu Australia wygrała rozgrywki w swojej strefie, pokonując w rozstrzygającym meczu Nową Zelandię. Jednak zamiast awansu do MŚ czekały na nią baraże z piątą drużyną kwalifikacji Ameryki Płd. - Urugwajem. Były nieudane. Australia po raz trzeci z rzędu uczestniczyła w barażach o udział w MŚ. W 1994 z udziału w turnieju wyeliminowała ich Argentyna, a cztery lata później złudzeń pozbawił Australijczyków Iran.

- Oceania i jej mieszkańcy muszą stanowczo reagować na przejaw oczywistej dyskryminacji. W minionych kwalifikacjach do mistrzostw Australia grała osiem meczów i wygrała siedem, a Urugwaj grał dwadzieścia i zwyciężył w ośmiu. Oni awansowali, my nie. To niesprawiedliwe - uważa prezes Australijskiego Związku Piłkarskiego Ian Knop.

(PAP)

Bartek na testach

Od poniedziałku z zespołem Nordei Czarnych Radom trenuje Bartosz Szcześniewski.

24-letni siatkarz Galaxii Starter AZS Bank Częstochowa to dobry znajomy Łukasza Żygadło. Obaj wspólnie rozpoczynali swoją przygodę z siatkówką w Orionie Sulechów, obaj są też absolwentami Szkoły Mistrzostwa Sportowego Polskiego Związku Siatkówki w Rzeszowie. O przydatności środkowego bloku częstochowskiego zespołu do Czarnych zadecyduje trener Wojciech Drzyzga. - Bartek będzie z nami trenował przez tydzień - później podejmiemy decyzję. Dyrektor Mirosław Czyszkowski zapewnia, że ewentualne wypożyczenie zawodnika Galaxii nie obciąży zbytnio budżetu radomskiego klubu.

/mon/

Jawist najlepszy

Kielczanie pojadą na mistrzostwa Europy

Reprezentacja kieleckiego Jawistu w świetnym stylu wywalczyła mistrzostwo Polski drukarni szóstek piłkarskich.

W finałowym turnieju w Krakowie nasz zespół, w którego skład wchodzili głównie gracze czwartoligowych Cersanitu/Orląt Kielce, wygrał wszystkie cztery mecze. Jak się później okazało, najważniejsza była ta pierwsza wygrana, z Lejko Kraków 3:2. Grający opiekun Jawistu, Janusz Cieślak: – Poziom zawodów był wysoki. Trzy spotkania wygraliśmy różnicą jednego gola. Lejko, w którym występują zawodnicy z ekstraklasy halowej, pokonaliśmy 3:2 po dwóch bramkach Wojtka Kukuły i jednej Pawła Toboły. Wojtek został wicekrólem strzelców. Warto jeszcze dodać, że mecze drukarzy obserwowało sporo widzów, a spikerem był znany komentator – Wojciech Zieliński.

Skład Jawistu z Krakowa: Konrad Majcherczyk, Szymon Pindral, Jacek Pawlik, Łukasz Kwaśniewski, Łukasz Bąk, Wojciech Kukuła, Tomasz Fatyga, Paweł Toboła, Janusz Cieślak.

Dodajmy tylko, że wygrywając krajowy czempionat Jawist wywalczył kwalifikację do finałów mistrzostw Europy, które 4 marca odbędą się w Bratysławie. /JKM/

W SKRÓCIE

W lidze NBA

Wyniki poniedziałkowych meczów NBA: New York Knicks - Atlanta Hawks 88:83, Orlando Magic - Detroit Pistons 100:105, Memphis Grizzlies - Sacramento Kings 98:94, Utah Jazz - Phoenix Suns 104:111 (po dogrywce).

Wzmocnienie Idei Śląska

30-letni Litwin Tomas Pacesas podpisał wczoraj kontrakt z drużyną mistrza Polski koszykarzy, Ideą Śląskiem Wrocław. Kontrakt jest ważny do końca sezonu 20-01/02.

Dyskwalifikacja Trezeguet

Napastnik Juventusu Turyn David Trezeguet został zdyskwalifikowany na dwa mecze za uderzenie głową piłkarza Lazio Rzym, Simone Inzaghiego. Decyzję tę podjęto na podstawie zapisu telewizyjnego. Do incydentu doszło podczas sobotniego spotkania, wygranego przez Lazio 1:0.

Zwycięstwo Norwegii

Norwescy biegacze wygrali zawody Pucharu Świata narciarzy na dystansie 4x10 km. Zwycięzcy biegli w składzie: Odd-Bjoern Hjelmeset, Erling Jevne, Haavard Bjerkjeli i Tor Arne Hetland i wyprzedzili Szwecję oraz Rosję.

Zabel sportowcem roku

Kolarz Erik Zabel został wybrany sportowcem 2001 roku w Niemczech w plebiscycie zorganizowanym przez telewizję ARD i magazyn „Max". Wyprzedził skoczka narciarskiego Martina Schmitta i kierowcę Formuły 1 Michaela Schumachera. Sportsmenką roku została Jutta Kleinschmidt, triumfatorka rajdu Paryż-Dakar.

Dachowski za Giersza

Jerzy Dachowski jednogłośnie został wybrany na prezesa Polskiego Związku Tenisa Stołowego. Zastąpił Adama Giersza, który otrzymał nominację na podsekretarza stanu w Ministerstwie Edukacji Narodowej i Sportu oraz na prezesa Urzędu Kultury Fizycznej i Sportu.

Ivanisevic w wojsku

Tegoroczny triumfator wielkoszlemowego turnieju w Wimbledonie, Chorwat Goran Ivanisevic rozpoczął w rodzinnym Splicie odbywanie zasadniczej służby wojskowej, która potrwa sześć miesięcy.

Opr. /dor/

Multi lotek

6, 34, 39, 40, 41, 42, 45, 47, 51, 54, 57, 60, 68, 69, 70, 72, 73, 75, 79, 80.

Numerek

13 (19, 22, 26, 34)

MEBLE NAPRAWDĘ NA KAŻDĄ KIESZEŃ!
SALON MEBLOWY TRZY KOLORY
KIELCE, OS. SŁONECZNE WZGÓRZE 33, TEL. 368 66 65, FAX 331 81 86

Redaktor prowadzący wydania: Paweł MIJAS

Redaguje kolegium: Stanisław WRÓBEL - redaktor naczelny (368-00-12), Anna MAZUR - zastępca redaktora naczelnego, Janusz KANIA - sekretarz redakcji, Paweł MIJAS, Krzysztof KOWALIK, - zastępcy sekretarza redakcji (tel. 368-22-08). adres e-mail l-sty@echo-dnia.com.pl. **Adres redakcji: 25-520 Kielce 12, skr. 131, ul. Targowa 18, fax: 368-22-18. Działy: informacji** - tel. 368-00-88, **publicystyczny** - tel. 368-58-73, **łączności z czytelnikami** - tel. 368-22-19, **sportowy** - tel. 368-22-09, **Biuro Reklam i Ogłoszeń** Kielce, ul. Targowa 18 - tel. 343-06-21, fax 332-45-40, **oddział radomski:** dyrektor oddziału: Sławomir BAĆKOWSKI, kierownik redakcji Jerzy WLAZŁO, 26-600 Radom, ul. 25 Czerwca 60, tel./fax 36-00-518, 36-35-356, 36-00-470, 34-02-450, **oddział podkarpacki:** dyrektor oddziału: Czesław HAŁAJ, **Stalowa Wola**, ul. 1 Sierpnia 12, p. 214 (II piętro), tel./fax 844-87-33, 844-82-55, tel. 844-87-90, kierownik redakcji: Grażyna SZAFIŃSKA, **Tarnobrzeg** ul. Moniuszki 5/34, tel. 823-26-02, **oddział w Mielcu**, al. Niepodległości 14/10, hotel „Wisłoka" I p., tel. 583-75-10, **oddział w Busku Zdroju**, ul. Partyzantów 27, tel. 378-10-21; **oddział w Końskich**, ul. Łazienna 13, tel. 372-20-20; **oddział w Starachowicach**, ul. Radomska 29, tel. 275-15-44, fax 275-33-33; oddział w **Ostrowcu Świętokrzyskim**, Biuro Reklam i Ogłoszeń, ul. Siennieńska 54, tel./fax 2475231, oddział w **Staszowie** ul. Armi Krajowej 10 p. 211, tel. 864-32-58, oddział w **Sandomierzu**, ul. Mickiewicza 17A, tel. 832-10-69, **oddział w Skarżysku** - D.H. „Hermes", II p., ul. Krasińskiego 18, tel. 25-25-016, oddział w **Jędrzejowie** D.H. „Piast" - pl. Kościuszki 8, tel./fax 386-55-09, Rok XXV, ISSN 0137-902X, nr indeksu 35-0087. Prenumeratę prowadzą wszystkie oddziały „Ruchu" i urzędy pocztowe. Redakcja nie odpowiada za treść reklam i ogłoszeń. Redakcja nie zwraca tekstów nie zamówionych oraz zastrzega sobie prawo ich redagowania i skracania.
WYDAWCA: „Echo Media" sp. z o. o., 25-520 Kielce 12, ul. Targowa 18. **Prezes wydawnictwa: Krzysztof ZDEB. Druk:** „Drogowiec" Sp. z o.o., Kielce, ul. Sienna 2.