24 GODZINY
DZIENNIK CZĘSTOCHOWSKI
WYDANIE ŚWIĄTECZNE Piątek-Niedziela, 14-16.06.91 r. Nr indeksu 350-729 1000 Zł Częstochowa, Nr 113(237), rok II

PROTEST W SZKOLE

Od wczoraj, 13 bm., w Szkole Podstawowej nr 48 przy ul. Schillera zawieszone zostały zajęcia dydaktyczne. Nauczyciele ograniczyli swoją rolę do zapewnienia opieki w klasach 0 – III, bez realizacji programu nauczania oraz jednej godziny wychowawczej w oddziałach pozostałych. Ze względu na akcję protestacyjną uczniowie, z wyjątkiem klas ósmych, mają nie otrzymać świadectw i promocji.

Zasadniczą przyczyną protestu jest zamiar MEN wprowadzenia od nowego roku szkolnego programu oszczędnościowo-dostosowawczego, który w środowisku nauczycielskim budzi zdecydowany sprzeciw i często określany jest jako „zbrodnia na oświacie". Ministerialny projekt przewiduje m.in. zwiększanie liczebności dzieci w oddziałach, kiedy jeszcze rok temu tendencja była akurat odwrotna, a ponadto narzuca szkołom rezygnację z zajęć dodatkowych rozwijających zainteresowania i intelekt młodzieży.

dokończenie na str. 9

Kij na drogę dla premiera

(korespondencja własna)

Premier Bielecki tłumaczy się przed związkowcami * Posiedzenie „Krajówki" praktycznie zamknięte dla dziennikarzy.

Tym razem Komisja Krajowa NSZZ „Solidarność" obradowała w Warszawie w auli Senatu Politechniki Warszawskiej. Program obrad przewidywał m.in. wystąpienie premiera J.K. Bieleckiego mającego zobrazować sytuację gospodarczą kraju i odpowiedzieć na pytania członków KK oraz dyskusję nad strategią związku w zapowiedzianych na sobotę rozmowach z rządem.

Gdy o 11.30, pół godziny po rozpoczęciu obrad do gmachu politechniki przybył premier Bielecki, związkowcy dyskutowali akurat nad tym, czy zasadne jest jego wystąpienie. Większością zadecydowano jednak, że szef rządu zostanie dopuszczony do głosu. Gdy wchodził na salę powitały go nader skąpe oklaski.

dokończenie na str. 2

Wybieramy Miss „24 Godzin"

26 kwietnia na łamach naszego „Dziennika" rozpoczęliśmy konkurs „Wybieramy Miss 24 Godzin". Przypominamy, że rozwiązanie konkursu odbędzie się jesienią br.

Faworytka największej liczby głosów zdobędzie tytuł i telewizor kolorowy. Czekamy na kolejne fotografie.

Kupon konkursowy „Miss 24 Godzin"

Imię, nazwisko, adres czytelnika

.....

.....

Mój typ .....

Imię i nazwisko kandydatki

Fot. Mirosław Olczyk

Lech Wałęsa wygrał

Sejm nie uchwalił ponownie ordynacji wyborczej do parlamentu. We wczorajszym głosowaniu udział wzięło 397 posłów. 123 głosowało za przyjęciem prezydenckiego weta, 257 było przeciw, 16 wstrzymało się od głosu. Do wymaganej większość 2/3 zabrakło 7 głosów.

* * *

Taki wynik głosowania przewidywaliśmy w poniedziałkowym komentarzu „24 Godzin". Oznacza on, że wybory do parlamentu nie odbędą się jesienią tego roku. Mało prawdopodobne jest, by nadzwyczajna komisja sejmowo-senacko-prezydencka, w ciągu kilku dni opracowała nowy projekt ordynacji wyborczej. A jeśli uczyni – to że zostanie on zaakceptowany przez Sejm. Wątpliwe jest także, aby był lepszy od tego, nad którym pracowano przez kilka miesięcy i który jest owocem kompromisu wszystkich parlamentarnych ugrupowań. Ale prezydentowi bynajmniej nie o to chodzi.

Jego zarzut, że ordynacja jest skomplikowana i niecytelna stanowi tylko pretekst do storpedowania jesiennego terminu wyborów.

dokończenie na str. 2

„New York Times" o Kielcach

Nie ustają echa homilii wygłoszonej przez papieża podczas mszy w Masłowie. „The New York Times" w korespondencji z Kielc pisze: „Wybór Kielc.

dokończenie na str. 2

Sesja Rady Miasta

Poprawki do budżetu

Jednym z najważniejszych problemów, jakim zajmowała się Rada Miasta, podczas ostatniej sesji (12 czerwca) było przystąpienie Częstochowy do Związku Komunalnego Gmin Wodno-Kanalizacyjnych, co Rada uchwaliła bezwzględną większością głosów.

W drodze kompromisu wyłonili przedstawicieli reprezentujących miasto w tym związku. Zostali oni zobowiązani do przedstawienia poprawek do przyjętego statutu. Są to: **Jan Marek Krykowski** (wiceprezydent miasta) oraz radni: **Marek Zalewski** i **Marek Latacz**.

Radni postanowili rozszerzyć upoważnienia dyrektora Miejskiego Ośrodka Pomocy Społecznej udzielając wydawanie mu decyzji administracyjnych we wszystkich sprawach dotyczących pomocy społecznej.

Odbyło się pierwsze czytanie korekty budżetowej. Komisja Pomocy Społecznej wnioskowała o ujęcie w planie budżetowym miliarda 90 milionów, w związku z przejęciem przez gminę 200 osób (dotąd podopiecznych PCK i PKPS).

Uzgodniono powołanie zespołu ds. konsultacji nad zmianą planu przestrzennego zagospodarowania miasta.

(ama)

Komunalka po częstochowsku

Głośno ostatnio w Polsce o prywatyzacji, abyśmy zamiast spłacać długi, sumy przeznaczone na te spłaty inwestowali w ochronę środowiska. Umowy nie są wprawdzie jeszcze podpisane, ale zapytaliśmy w Wydziale Ochrony Środowiska UW, jak ewentualnie chciano by wykorzystać tę szansę w naszym regionie.

Koordynatorem zamierzeń, a później działań w tym zakresie jest Ministerstwo Ochrony Środowiska. Już w zeszłym roku zbierano propozycje, w tym – zostały dwukrotnie zaktualizowane. Nasze województwo złożyło 12 wniosków do ministerstwa, wśród nich wymieniając Hutę „Częstochowa", Fabrykę Celulozowo-Papierniczą w Kałetach, Myszkowskie Zakłady Papiernicze „Mystal", „Polmo" w Praszce, Cementownię w Rudnikach, Fermę Tuczu Świń we Włodowicach. Proponuje się również rozbudowę Centralnej Oczyszczalni Ścieków w Częstochowie.

Środki mają być przeznaczone nie tylko na nowe urządzenia i inwestycje w ochronie środowiska. Mogą być wykorzystane na nowe technologie w zakładach pracy. Warunek – przede wszystkim muszą powodować zmniejszenie zasiarczenia środowiska. Nasi wierzyciele chcieliby móc oddychać świeżym powietrzem i zachować swoje lasy. Godząc się na konwersję, będą mieli prawo dyktować warunki: ma być wykonana taka, a nie inna inwestycja, kupiony taki, a nie inny sprzęt, w tej, a nie innej firmie. Nic to jednak – każdy cent przeznaczony na ochronę środowiska spowoduje niepomierne zyski.

(dor)

Szybciej za złodziejem

Nareszcie nasza policja ma szanse szybciej poruszać się po drogach. Dla jej celów przekazano bowiem trzy zachodnie wozy – dwa „renault" i „volkswagena". Szybkie i, nie da się ukryć, szykowne auta testują – „drogówka", w pogotowiu patrolowym i wypadkowym.

Życzyć by sobie należało, aby służby policyjne mogły całkowicie przesiąść się do takich tylko wozów. Użytkowane bowiem „polonezy" pozostają daleko w tyle za bolidami, których coraz więcej na naszych drogach.

(E.P.)

Śnięte ryby

We wtorkowy ranek oczom częstochowian ukazał się przykry obrazek – Wartą w okolicy rynku Zawodzie płynęła nie woda a czarna maź, a ryby także płynęły, ale do góry brzuchami.

Lucjan Bajor – kierownik techniczny częstochowskiej Fabryki Papieru – uprzedniego „właściciela" czarnej bryi odmówił wszelkich wyjaśnień: Po tym co już czytał o tym w prasie i słyszał w radiu nie będzie nic komentował, tym bardziej na telefon.

Jadwiga Zakrzewska, naczelnik Wydziału Ochrony Środowiska w Urzędzie Miasta wyjaśniła jak mogło dojść do tego wypadku. Szkoła zawodowa przy ul. Targowej, w związku z przygotowaniami noclegów dla uczestników VI Światowego Dnia Młodzieży zwróciła się do Urzędu Miasta o spowodowanie oczyszczenia kanału Kohna, należącego do Fabryki Papieru. W kanale można było zauważyć różne cuda – pralki, lodówki, garnki, nie mówiąc o połamanych gałęziach. Było tam też co niemiara mułu. Prawdopodobnie otwarcie jazu spowodowało, że muł się uwolnił, dostał do skrzeli ryb i spowodował przyduchę czyli uduszenie. Nie wiadomo, czy padnięcie ryb spowodowały jedynie uwolnione osady czy też była w wodzie jakaś trucizna – wyjaśnią opinie powołanych biegłych.

Stanisław Zawierucha, zastępca dyrektora Wydziału Ochrony Środowiska w Urzędzie Wojewódzkim uściślił zebrane informacje – Polski Związek Wędkarski przekazał do analizy śnięte ryby – wyniki będą najwcześniej za trzy tygodnie. Analiza wody będzie gotowa najwcześniej po trzech dniach – trzeba się więc uzbroić w cierpliwość i czekać na wiadomości. Pan Zawierucha potwierdził opinię pani Zakrzewskiej, że ryby zostały zaduszone przez muł. Potwierdził także informację, że rok temu miała miejsce taka sama historia – otwarcie śluzy, czarna bryja, śnięte ryby. Zapytany, czy w takim razie możemy się spodziewać, iż co rok będą w ten sposób zakatrupiane kolejne z ostatnich egzemplarzy ryb w Warcie, stwierdził: Chyba już nie. Dlatego sprawa została skierowana do prokuratury, która zajmie się nią wnikliwie.

Oby.

(dor)

centrale telefoniczne ★ telefony ★ telefaxy ★
Panasonic
OFERUJE DO SPRZEDAŻY
PO KONKURENCYJNYCH CENACH
NAWRA TRONIK
-015 Katowice, Francuska 16 00-515 Warszawa, Żurawia 24A/1
510-897; 518-683 tel. 219-821
CA-3

Przedsiębiorstwo Handlowe
„ELEKTRONIK"
Piekary Śląskie,
ul. Wyzwolenia 2–a, tel. 871899
(naprzeciw Bazyliki).
zaprasza do nowo otwartej hurtowni
OFERUJEMY:
szeroką gamę kineskopów np.
61 LK 4C – 675 tys. zł („rubin")
61 LK 5C – 595 tys. zł („elektron" 280) i inne
UWAGA!!! Elementy zbiorczych anten telewizyjnych produkcji „TELKOM-TELMOR"
cały asortyment zwrotnic
wzmacniaczy
anten dachowych i pokojowych
sy metryzatorów i rozgałęźników wysokiej jakości firmy „POLKAT"
kabel koncentryczny
lampy do TVC i czarno-białych
transformatory
powielacze
programatory
elementy półprzewodnikowe
POLECAMY!!!
Zestawy głośnikowe, słuchawki, gry komputerowe, kasety audio i video, bogaty wybór zegarków, kable połączeniowe, przejściówki i wiele, wiele poszukiwanych artykułów RTV – po konkurencyjnych cenach.
Oferujemy importerom RTV serwis i współpracę na korzystnych warunkach!!!
CA-1

Fot. A. Zembik

Lech Wałęsa wygrał

dokończenie ze str.1

LECH WAŁĘSA uznał, że obecny„ kontraktowy" parlament, jest dla polskiej racji stanu bezpieczniejszy od nowego, który mógłby się wyłonić. Przy obecnych nastrojach społecznych, rozbiciu obozu „Solidarności" i spadku jego popularności, istnieje uzasadniona obawa, że byłby to Sejm nadmiernie rozdrobniony, niezdolny do stworzenia trwałej koalicji, rozpinającej „parasol" nad rządem i gwarantującej stabilizację w państwie.

W środę, na spotkaniu z Prezydium NSZZ „Solidarność", Lech Wałęsa potwierdził, że belwederska narada ekonomistów udowodniła, iż tylko **Leszek Balcerowicz** posiada konkretny, kompleksowy plan przebudowy polskiej gospodarki. Innych planów nie ma, a partie polityczne nie dopracowały się jeszcze własnych programów. Tylkoutrzymaniewładzyprzez *obóz solidarnościowy*, gwarantujekontynuacjęobecnego kierunku przemian ekonomicznych i ustrojowych. Wybory parlamentarne dzisiaj – byłyby dla nich poważnym zagrożeniem.Właśnietemunadrzędnemu celowi służą ostatnie posunięcia prezydenta RP: **osłabienie pozycji Sejmu i wzmocnienie własnej (to on wygrał spór o ordynację!) oraz propozycja przyznania rządowi prawa wydawania dekretów w sprawach gospodarczych.**

ANDRZEJ GOŁDA

Kij na drogę dla premiera

dokończenie ze str.1

– Dziękuję i za tę owację – rozpoczął Bielecki – oznacza to, że nie ma jeszcze katastrofy.

Prezes Rady Ministrów miał odpowiedzieć na pytania przygotowane przez Prezydium KK. Było ich piętnaście. Warto przytoczyć te, których w swym wystąpieniu nie poruszył w ogóle:

1. Czy rząd zamierza stworzyć mechanizmy chroniące polski przemysł i rolnictwo?

2. Czy zmiana systemu podatkowego dla przedsiębiorstw zakłada wprowadzenie równego i jednolitego systemu fiskalnego dla wszystkich form własności?

3. Jak rząd widzi ochronę prawną przemian gospodarczych, w tym konsekwentne przestrzeganie praw pracowniczych, tak w sektorze państwowym jak prywatnym?

4. Czy i jak zamierza się zlikwidować zatory płatnicze między przedsiębiorstwami?

5. Czy prowadzone są prace nad łagodzeniem popiwku aż do jego zniesienia?

Wystąpienie premiera trwało ponad godzinę i wyraźnie rozczarowało związkowców. Już w trakcie exposee dało się odczuć na sali zniecierpliwienie. Bieleckiemu przerywano przycinkami i półsłówkami. Prowadzący posiedzenie J. Pałubicki kilkakrotnie wzywał zebranych do porządku. Najbardziej niezdyscyplinowany był Alojzy Pietrzyk, przemierzający aulę z długim, sękatym kostuchem w garści.

Zgodnie z wcześniejszymi zapowiedziami, po wystąpieniu premiera oraz kilku kurtuazyjnych raczej słowach podsumowania przewodniczącego Mariana Krzaklewskiego, dziennikarzy i wszystkich obserwatorów wyproszono z obrad.

Przy drzwiach zamkniętych KK próbowała nakłonić J.K. Bieleckiego do przedstawienia poufnych informacji dotyczących zamierzeń rządu i sytuacji kraju. Tu także związkowcy zawiedli się na premierze. Nie powiedział on nic nowego. Jeden z członków KK skwitował to słowami: „Po co to mówić, wszyscy przecież oglądamy telewizję". Wychodzącego Bieleckiego zatrzymał na chwilę w drzwiach A. Pietrzyk. Wręczając mu swój kostuch powiedział: – Ten prezent należy odbierać w trzech wymiarach. Pierwszy: Niech kijek służy panu do podpierania się. Drugi: Zawsze może pan zarzucić na niego swój tobołek. Trzeci: Może też być pomocny przy odganianiu polskiej biedy.

Następnie „Krajówka" zajęła się opracowaniem strategii na sobotnie rozmowy z rządem. Do godziny 18.00 stanowisko „S" *nie było jasne. Wiadomo jedynie*, że decyzja o strajku generalnym, która wydawała się jeszcze przed kilku dniami wielce prawdopodobna, raczej nie zapadnie.

TOMASZ NATKANIEC

Bez ordynacji

Sejm nie uchwalił ponownie ordynacji wyborczej, tym samym uznając weto prezydenta. Głosowało 397 posłów. Jeden głos był nieważny. Za ponownym uchwaleniem głosowało 257 posłów, podczas gdy wymagana większość 2/3 wynosiła 264 głosy.

Przeciwko ponownemu uchwaleniu, a więc za wotum głosowało 123 posłów. 16 osób wstrzymało się od głosu.

Tak więc ordynacji do Sejmu obecnie nie ma. Dla ponownego podjęcia prac nad nową ordynacją konieczne jest zgłoszenie nowej inicjatywy ustawodawczej.

100 mln dolarów na rozwój przetwórstwa

Rada Dyrektorów Banku Światowego poinformowała ministra rolnictwa, że zaaprobowała kredyt w wysokości 100 mln dolarów przeznaczony na realizację projektów promujących rozwój polskiego rolnictwa. – Kredyt ten przeznaczony na przekształcenia w spółdzielniach służyć ma głównie rozwojowi przetwórstwa spożywczego – powiedział rzecznik prasowy w resorcie rolnictwa Karol Gębka. Wraz z pożyczką Polska uzyskała dar EWG i USA w wysokości 35 mln dolarów, który z kolei będzie przeznaczony na wsparcie „technicznych" przekształceń w spółdzielczości bankowej (obsługującej rolnictwo), a więc przede wszystkim na stworzenie infrastruktury bankowej oraz szkolenie pracowników.

Polska - Łotwa

Ministrowie spraw zagranicznych Polski – Krzysztof Skubiszewski i Łotwy – Janis Jurkans podpisali 13 bm. w Warszawie deklarację o polsko–łotewskiej przyjaźni i współpracy. Deklaracja zapowiada, że Rzeczpospolita Polska i Republika Łotewska wznowią stosunki dyplomatyczne i konsularne „w odpowiednim czasie". „Rzeczpospolita Polska – czytamy w deklaracji – będzie kontynuować swe poparcie dla udziału Republiki Łotewskiej w Konferencji Bezpieczeństwa i Współpracy w Europie". Deklaracja zapowiada rozwój współpracy gospodarczej naukowej i technicznej. Polska i Łotwa chcą współdziałać w dziedzinie ochrony środowiska i kultury oraz liberalizować zasady ruchu osobowego. Planowane jest utworzenie instytutów kultury – polskiego w Rydze i łotewskiego w Gdańsku. Oba kraje udzielą także pomocy Polakom zamieszkałym na Łotwie w pielęgnowaniu języka ojczystego i tradycji narodowych.

Min. Jurkans powiedział, że dokument będzie miał ogromną siłę moralną i polityczną na Łotwie oraz, że jego podpisanie sprzyja umiędzynarodowieniu sprawy Łotwy. „Będzie to ważny krok do odzyskania pełnej niepodległości naszego państwa. Jesteśmy bardzo wdzięczni rządowi polskiemu za tę możliwość".

Były car bułgarski otrzymał paszport

Najprawdopodobniej Bułgaria przeżywać będzie przyjazd do kraju byłego cara Symeona II, który żyje i mieszka w Hiszpanii.

Były monarcha zwrócił się niedawno do ambasady Bułgarii w Madrycie z prośbą o wydanie mu paszportu bułgarskiego. Jak podała w środę wieczorem telewizja bułgarska, paszport został wydany i przesłany kanałami dyplomatycznymi do ambasady bułgarskiej w Madrycie.

„Symeon Borysow jest obywatelem bułgarskim, nie ma podstaw, aby nie wydać mu paszportu" – oświadczył w środę wieczorem wicepremier i minister spraw zagranicznych Bułgarii Wiktor Wyłkow, który jest równocześnie przewodniczącym Bułgarskiego Ludowego *Związku Chłopskiego – podaje* bułgarska agencja prasowa BTA. Byłaby tylko jedna przeszkoda w wydaniu paszportu, gdyby wizyta zagrażała bezpieczeństwu państwa. Jednocześnie W. Wyłkow dodał, że wizyta w obecnej sytuacji politycznej kraju byłaby „nie na czasie".

W rozmowie telefonicznej szef kancelarii b. cara oświadczył korespondentowi BTA w Madrycie, że Symeon „ma i prawo, i chęć" odwiedzenia Bułgarii. O terminie trudno w tej chwili mówić. „Nikt nie może zabronić obywatelowi bułgarskiemu odwiedzenia Bułgarii" – dodaje szef kancelarii b. cara.

Natomiast w samej Bułgarii już od kilku miesięcy notuje się głosy o powrocie b. cara do kraju i objęciu przez niego władzy. W kraju aktywnie działa w tym kierunku Partia Monarchistyczna. Cała sprawa wywołuje w społeczeństwie wiele dyskusji i sporów. Myśl o restaurowaniu monarchii w Bułgarii popierają zwłaszcza partie o kierunkach prawicowych.

O wizycie papieża

43 proc. respondentów Ośrodka Badania Opinii Publicznej PRiTV zadeklarowało 3–4 bm., iż ze specjalną uwagą śledzili wiadomości nt. wizyty Jana Pawła II w Polsce; 45 proc. czytało lub słuchało wiadomości na ten temat, a 12 proc. *mało interesowało się pielgrzymką* papieża i niewiele o niej wiedziało.

Zdecydowana większość ankietowanych (75 proc.) oceniła, że w prasie, radiu i telewizji było na temat wizyty papieża w Polsce tyle informacji, *ile trzeba*; według 13 proc. było ich za dużo, a zdaniem 7 proc. – za mało.

W opinii 49 proc. zapytanych telewizja powinna poświęcić relacjonowaniu wizyty papieża tyle czasu, ile poświęca się innym ważnym wizytom, tak żeby nie zakłócać normalnego rytmu programu; w opinii 34 proc. telewizyjne relacje z przebiegu pielgrzymki papieża powinny zajmować *dużo czasu, ale nie kosztem* takich pozycji jak: film, teatr czy sport, a w ocenie 14 proc. – programy TV poświęcone przebiegowi wizyty powinny zajmować jak najwięcej czasu, choćby kosztem całego programu.

Dla 44 proc. respondentów wizyta Jana Pawła II w Polsce stanowiła głębokie przeżycie religijne; 27 proc. było ciekawych, co papież mówi w swych homiliach; co piąty (21 proc.) nie oczekiwał niczego specjalnego w związku z pielgrzymką Jana Pawła II, a dla 4 proc. była ona okazją zamanifestowania uczuć patriotycznych.

Na pytanie, czy papież jest za pełną swobodą wypowiadania różnorodnych poglądów i opinii, nawet jeśli są one sprzeczne z głoszonymi przez Kościół, odpowiadano: zdecydowanie tak – 14 proc., raczej tak – 46 proc., raczej nie – 15 proc., zdecydowanie nie – 6 proc., a 19 proc. respondentów nie miało na ten temat zdania.

„New York Times" o Kielcach

dokończenie ze str.1

miasta średniej wielkości jako miejsca podjęcia tematu aborcji nie był sprawą przypadku. Region ten uważany jest za siedlisko tradycjonalizmu, a większość mieszkańców jest konserwatywna i religijna. Niedawne sondaże opinii wykazały, że podczas gdy większość Polaków jest przeciwnych ustawie antyaborcyjnej, to mieszkańcy terenów wiejskich są w 36 proc. za taką ustawą, wobec 32 proc. przeciwko. Tonem wskazującym na nasilający się gniew, papież Jan Paweł II wypowiedział się przeciwko przerywaniu ciąży i zażądał, aby jego polscy rodacy nie powiększali swoich grzechów. Jego zwykle dźwięczny, łagodny głos trząsł się tym razem od pasji, wtedy zwłaszcza, gdy odszedł od przygotowanego tekstu i potraktował stanowisko moralne Polski w tych sprawach jako osobisty wobec niego afront." W korespondencji cytowane są fragmenty papieskiej homilii w Kielcach, zwłaszcza te wypowiadane z gniewem, zapytujące: Jak możemy kontynuować niszczenie polskiej rodziny? W tym wypadku nie możemy mówić o wolności. Jest to rodzaj wolności, który czyni człowieka niewolnikiem...

„Uwagi papieża dotyczące aborcji spotkały się z grzecznym aplauzem zebranych na mszy tłumów. Brak jest reakcji prezydenta Lecha Wałęsy, który w tych sprawach zajął stanowisko ambiwalentne."

Opr. (ap)

O Konstytucji w Muzeum Narodowym

17 bm. w Muzeum Narodowym w Kielcach odbędzie się nadzwyczajne posiedzenie Senackiej Komisji Konstytucyjnej. Temat: dyskusja nad projektem Konstytucji RP.

Nieszczęście

Wczoraj po południu troje młodych ludzi, mieszkańców ulicy Posłowickiej w Kielcach, jadących „fiatem 125p" zginęło w wypadku, zjeżdżając nagle autem na lewą stronę ul. Chorzowskiej – ich samochód zderzył się z „jelczem".

Szczegóły w poniedziałek.

Z DNIA NA DZIEŃ

Garaż Na Stoku z lokalizacją – sprzedam. Kielce, tel. 431–80. 1145–

Starachowice, własnościowe 2–pokojowe z telefonem – zamienię na własnościowe lub lokatorskie w Busku. Busko, tel. 63–77. 1146–

2,5 ha z możliwością budowy, energia elektryczna (siła), woda, telefon – sprzedam. Bicza–Jawornia 168, tel. 11–71–21. 1144–

Zdecydowanie kupię lokal handlowy w centrum Kielc o pow. 100 m kw. do 150 m kw. Kielce, tel. grzecznościowy 25–955, od 18.00 do 20.00. 1138–

Mieszkanie M–3 w Kielcach – zdecydowanie sprzedam. Kielce, tel. 429–82 lub 32–34–50. 1147–

DEPESZE

Protest maszynistów

W holu Dworca Centralnego w Warszawie zebrała się 13 bm. pikieta protestacyjna zorganizowana przez Radę Główną Związku Zawodowego Maszynistów PKP. Domagano się utrzymania odrębnego kolejowego systemu emerytalnego, a także traktowania transportu kolejowego na równi z drogowym. Związkowe plansze i transparenty głosiły również potrzebę zwiększenia bezpieczeństwa ruchu kolejowego. Prawie 2000 uczestników manifestacji przemaszerowało przed budynki Ministerstwa Transportu i Gospodarki Morskiej oraz Ministerstwa Pracy i Polityki Socjalnej, a następnie przed Sejm, Urząd Rady Ministrów i Belweder. Wręczono związkowe petycje adresowane do marszałka Sejmu i premiera.

Szwedzko–polska współpraca medyczna

Cztery szwedzkie firmy medyczne chcą współpracować z Polską przy produkcji sprzętu medycznego. Firma „Swe Care", produkująca m.in. pieluchy i opatrunki, zainteresowana jest utworzeniem spółki dla wytwarzania tego rodzaju produktów w Polsce – poinformował 13 bm. min. zdrowia i opieki społecznej Władysław Sidorowicz. Przedstawiciele *przedsiębiorstwa„Gambro"*poszukują w Polsce zakładu, który przy szwedzkiej pomocy podjąłby się produkcji płynu do dializ oraz aparatury do tzw. dializy otrzewnowej – techniki znacznie tańszej od stosowanej dotychczas. Firma „Vigo" – potentat w dostawie urządzeń umożliwiających wielokrotną iniekcję bez potrzeby każdorazowego kłucia chorego igłą – zamierza dostarczyć urządzenia do ich produkcji. Wkładem do tej spółki ze strony polskiej będą nowe, gotowe już hale w Poznaniu. Przedsiębiorstwo „Medlux" jest zainteresowane rozprowadzaniem na naszym rynku środków czystości dla szpitali.

Pieniądze na zdrowie

– Przygotowywana jest przez rząd korekta ustawy budżetowej, w której przewiduje się zwiększenie środków na służbę zdrowia – powiedział 13 bm. dziennikarzom minister zdrowia i opieki społecznej Władysław Sidorowicz. Oświadczył, że jego resortowi przydałyby się 2 bln zł dla uzupełnienia budżetu. Dodał, że dług „za leki" względem aptek w całym kraju zmniejszył się w czerwcu z 1,2 bln zł do 800 mld zł.

Spotkanie prezydenta z Prezydium KK NSZZ „Solidarność"

Podczas spotkania z Prezydium Komisji Krajowej NSZZ „Solidarność" 12 bm. w Belwederze, prezydent Lech Wałęsa wzywał ten związek zawodowy, by po raz kolejny podjął się odpowiedzialności za Polskę i by powstrzymywał nielegalne strajki.

90 dni na Węgrzech bez wizy

Węgry są 13 państwem europejskim, z którym Polska zawarła umowę o ruchu bezwizowym, stosującą europejski standard podróży bez wiz na okres do 90 dni. Poprzednio przy podróżach na Węgry obowiązywał okres 30 dni. Podpisana 13 bm. w Warszawie przez ministrów spraw zagranicznych Polski i Węgier – Krzysztofa Skubiszewskiego oraz Geze Jeszenszkyego – umowa dotyczyć będzie także obywateli obu państwa, którzy mieszkają poza terytorium Polski czy Węgier.

DEPESZE

Zamach w Delhi

Szef indyjskiej telewizji państwowej Shiv Sharma został w czwartek w drodze do pracy ostrzelany przez zamachowców. Zasadzkę zorganizowano w pobliżu domu Sharmy na przedmieściu Delhi. Kierowca i osobisty strażnik szefa telewizji ponieśli śmierć, natomiast on sam został tylko ranny. Poszkodowanego przewieziono do szpitala, jego życiu nie zagraża niebezpieczeństwo.

ZSRR na konferencji eksporterów broni

Jak oświadczył amerykański sekretarz stanu James Baker, *w planowanej w połowie lipca* br. w Paryżu konferencji poświęconej zwolnieniu tempa wyścigu zbrojeń na Bliskim Wschodzie wezmą udział państwa – najwięksi eksporterzy broni, a wśród nich Związek Radziecki. Konferencja ma rozpatrzyć propozycje prezydenta USA George'a Busha dotyczące zamrożenia nowych rakiet ziemia – ziemia i zakazu sprzedaży broni masowej zagłady w tym regionie.

ZSRR powinien przerwać straszenie Bałtów

Parlament europejski uchwalił w czwartek rezolucję domagającą się, aby rząd radziecki zaniechał wykorzystywania armii jako narzędzia zastraszania ludności Litwy, Łotwy i Estonii. Parlament EWG podkreśla, że tego rodzaju akcje, jak również brak postępu w negocjacjach między ZSRR a republikami bałtyckimi będą miały wpływ na stanowisko EWG w stosunkach z ZSRR.

Zamordowani w pociągu

Trzech żołnierzy, funkcjonariuszy sił bezpieczeństwa oraz dwie osoby cywilne zamordowano w tajemniczych okolicznościach na trasie do Krasnojarska (Syberia Zachodnia). Zwłoki odkryto po kilku godzinach, już po zakończeniu biegu pociągu. Wszystko wskazuje na to, że ofiary najpierw ciężko raniono z broni palnej, a następnie dobito.

Szwecja ma zgłosić akces do EWG

Według informacji z kół EWG, Szwecja ma 1 lipca br. przedstawić formalną prośbę o przystąpienie do Europejskiej Wspólnoty Gospodarczej. – Oczekuje się – powiedział komisarz ds. gospodarczych EWG Henning Christophersen – że wniosek w tej sprawie przedstawi premier Szwecji Ingvar Carlsson.

Manifestacje w Panamie

Policja rozproszyła około 500 panamskich studentów, którzy zablokowali w środę główną ulicę stolicy na znak protestu przeciwko podwyżce cen ogłoszonej przez rząd. Władze podały, że nikt nie został aresztowany, jednak według naocznych świadków przynajmniej 20 manifestantów zostało zatrzymanych przez policję. Minister sprawiedliwości Juan Chevalier oskarżył lewicowych agitatorów o podburzanie studentów i ostrzegł, że rozruchy zostaną stłumione. We wtorek ponad 100 studentów zaatakowało gmach zgromadzenia narodowego, obrzucając go kamieniami.

(Opr. ART)

JESZCZE NIE JEST BEZPIECZNIE

Z ministrem stanu odpowiedzialnym za bezpieczeństwo państwa – Lechem Kaczyńskim rozmawia Tomasz Natkaniec

– Panie ministrze, przez wiele lat był pan związany z „Solidarnością". Czy nie żałuje pan, że wasze drogi rozeszły się?

– Oczywiście, żałuję, tym bardziej że moje rozstanie ze związkiem było bardzo przykre. Nie kryję, że jego atmosfera również, dowiedziałem się bowiem, że służyłem „Solidarności" tylko w zakresie prawa, gdy tymczasem, de facto, przez dwa lata kierowałem tym związkiem w zastępstwie przewodniczącego. Oczywiście, liczyłem się z tym, że kiedyś muszę odejść, ale nastąpiło to dla mnie w momencie zupełnie nieoczekiwanym.

– Jest pan ministrem stanu odpowiedzialnym za bezpieczeństwo kraju. Czy może pan bliżej sprecyzować charakter swoich obowiązków?

– Działam w ramach uprawnień prezydenta. Nadzoruję sekretarza Komitetu Obrony Kraju, natomiast, w przeciwieństwie do mojego poprzednika, nie łączę funkcji wiceprzewodniczącego KOK i sekretarza właśnie, którym jest pan Zalewski. Ma on pewne uprawnienia własne, związane z koordynacją wysiłków obronnych państwa. Można powiedzieć, że są to też moje uprawnienia. Poza tym działam tylko w ramach tego, co może zrobić prezydent, czyli nie jestem służbowym przełożonym ministra obrony narodowej. Prerogatywy głowy państwa w zakresie polityki obronnej decydowały się przy „okrągłym stole", stąd, sądzę, że w przyszłości te kwestie wymagają doprecyzowania. Natomiast można powiedzieć, że jest to stanowisko wpływowe, choć pozbawione aparatu administracyjnego, wykonawczego.

– Jakie są obecnie, pana zdaniem, najważniejsze problemy polskiej polityki obronnej, zarówno w jej aspekcie zewnętrznym, jak wewnętrznym?

– Przede wszystkim chodzi o zbudowanie zasady „równego bezpieczeństwa". Polska nie jest krajem pozbawionym zagrożeń. One istnieją, zarówno ze strony wschodniej, jak i zachodniej, choć nie należy z tym przesadzać. Podstawowym problemem jest, by wysiłki Polski, Węgier i Czechosłowacji, a w przyszłości może też Rumunii i Bułgarii, by nasza sytuacja obronna nie była gorsza niż innych krajów, zostały ukoronowane sukcesem. Mówiąc najogólniej: z jednej strony mamy NATO z USA, wielką potęgą militarną i gwarantem bezpieczeństwa, z drugiej ZSRR, mimo kryzysu ciągle bardzo mocnym. W środku jesteśmy my, kraje postkomunistyczne, a nasz status w zakresie obrony pozostaje mocno nie dookreślony. Z tym się wiąże także problem stacjonowania na naszym terytorium obcych wojsk. To że nie powinno ich być w Polsce jest oczywiste bez postulatów. Niestety, nie można powiedzieć, byśmy w obustronnych uzgodnieniach wychodzili na prostą. Widoczne są raczej oznaki dalszych komplikacji.

Natomiast jeśli chodzi o sytuację wewnętrzną, to główne zadania związane z obronnością polegają na zmianie charakteru naszej armii z ofensywnego na defensywny. Musimy to robić w skrajnie trudnych warunkach ekonomicznych. Musimy też mieć wojsko zdolne do działań na wszystkich granicach, także wschodniej. Ta polityka nie wypływa z faktu, że widzimy w tej chwili jakieś zagrożenie ze strony ZSRR, lecz z ogólnej koncepcji wypracowanej przez specjalistów od obronności państwa.

– Do sojuszu obronnego ze wschodnim sąsiadem na pewno nam się nie spieszy, ale i przyjęcie do NATO jest chyba mało realne. Z kim zatem będziemy paktować?

– Zawieramy w tej chwili umowy bilateralne z Francją i Włochami, z Niemcami, krótko mówiąc – paktujemy. Trwają bardzo trudne rokowania ze Związkiem Radzieckim. Szanse na przyjęcie do NATO są w tej chwili rzeczywiście nikłe, polska dyplomacja zdaje sobie z tego sprawę. Istotnie, stoi przed nami problem gwarancji bezpieczeństwa, niezależnie od tego, jakie formy realizacji przybierze.

– Odnosi się wrażenie, że bardzo spieszy nam się z wejściem do Europy, a ta nie otwiera dla nas radośnie wrót. Czy podziela pan ten pogląd?

– To „wchodzenie do Europy" jak pan je nazwał, jest procesem głównie gospodarczym. Istotnie, niektóre terminy stawiane przez kraje Zachodu są mało sprzyjające. Nam zależy oczywiście na jak najszybszej integracji z EWG, jest to naturalne. Co prawda nie zawsze spotykamy się ze zrozumieniem, ale notujemy pewien postęp w tym zakresie.

– Minister Majewski powiedział niedawno, że zarówno MON, jak i MSW przechodzą okres samooczyszczania się. Z drugiej strony dochodzą sygnały, że w delegaturach Urzędu Ochrony Państwa pracuje coraz więcej byłych funkcjonariuszy SB...

– Nie jestem w stanie zgodzić się z tą opinią. W żadnym województwie na czele UOP nie stoi dawny pracownik SB i z tego co wiem, nie tylko na czele. Ci ludzie zostali bardzo dokładnie przesiani. Jedynym wyjątkiem jest Gdańsk, ale tamtejszy szef placówki był zatrudniony w służbie więziennej, współpracował z „S", przypłacił to zresztą pobytem w więzieniu. Uważam, mówiąc nawiasem, że jest to jeden z najlepszych szefów UOP w kraju.

– A jeśli chodzi o policję?

– Tam też na czele nie stoi żaden dawny pracownik SB. Ja widziałbym tu inny problem: obecnie struktura służb policyjnych jest strukturą niezmiernie delikatną, zbyt słabą, jak na potrzeby naszego państwa i obywateli. Gwałtowne zmiany mogłyby doprowadzić do zupełnego załamania tych służb. Z drugiej strony sprawy zmian kadrowych w policji budzą wiele społecznych emocji i ja doskonale to rozumiem. Ale powtarzam: trzeba działać z ogromną ostrożnością i tam, gdzie można, brać raczej wzór z II Rzeczypospolitej, która przyjęła w swe szeregi sporą liczbę oficerów, urzędników państw zaborczych, a więc ludzi, którzy służyli naszym wrogom. Przyjęła ich armia i Piłsudski. Musimy robić podobnie, innego wyjścia nie ma.

– Jak zatem ocenia pan wagę informacji prasowych ostrzegających przed odradzaniem się podziemnych struktur dawnej Służby Bezpieczeństwa?

– Ma pan zapewne na myśli dane ze Śląska. Sądzę, że są one w istotny sposób przesadzone. Ale nie twierdzę, że można z góry powiedzieć, iż żadne niebezpieczeństwo nie istnieje.

– Dziękuję za rozmowę.

Lustrzane okruchy

ŚWIADEK

Sam sobie jest winien. Powinien był wiedzieć, że z chamstwem nie warto zadzierać. Mógł wziąć córkę za rękę i odejść na bok, a nie prawić im morały: – Panowie, przecież słuchają was dzieci...

Było ich trzech. Młodzi, już dobrze podpici. Od razu widać co to za jedni. Stali na przystanku i głośno, rynsztokową łaciną, o coś się spierali.

Doskoczyli do niego jak sfora wściekłych psów. Co ci się k... nie podoba?! Nie dali mu dojść do słowa. Szarpiąc i popychając zaciągnęli go w krzaki na skwerku obok. Tam powalili go na ziemię i zaczęli kopać. Nie widziałem wszystkiego dokładnie, bo czytałem gazetę. On zaczął przeraźliwie wyć i płakać. Potem wołać: – Na pomoc! Ratunku! Dziewczynka dostała histerii. Krzyczała wniebogłosy. Ktoś zaczął wołać: – Policja! Policja! Mordują! Ale wiadomo – jak to u nas – nigdy jej nie ma, gdy jest potrzebna.

Jakaś staruszka zaczęła mnie szarpać za rękaw. Potem tych facetów obok: – Panowie! Na Boga, zróbcie coś!

A co ja mogłem zrobić? Jestem porządnym człowiekiem – nie znoszę przemocy. Nie umiem się bić. To przecież zwyczajne bandziory. Jeden z drugim na pewno ma nóż w kieszeni. Im niewiele potrzeba... I dlaczego ja? Tylu innych jest na przystanku, ode mnie młodszych... Po co on ich zaczepiał? Sam sobie jest winien!

Nie wiem co było potem, bo właśnie nadjechał mój autobus.

ANDRZEJ GOŁDA

„... Muzyka jest jedną ze sztuk, która nie czerpie żadnych elementów z naturalnego, poznawalnego przez człowieka świata zewnętrznego. Fakt, że człowiek usiłuje zniweczyć i zatrzeć to odrębne stanowisko muzyki przez dorabianie do niej tekstów czy też programów fabularnych, obrazowych czy uczuciowych dowodzi, że żywi on wobec sztuki zawiść i niepokój. Mamy tu świadectwo ludzkiego egocentryzmu i małostkowości..."

Stefan Kisielewski
„Rzeczy najmniejsze"

W SAMYM ŚRODKU KULTURALNEGO ŚWIATA

Słowa te, chętnie przytaczane przez **Adama Makowicza**, można do niego dopasować. Do jego spojrzenia na muzykę, na życie. Ten polski amerykanin z Katowic jawi nam się teraz, jako objawienie. Geniusz muzyki wręcz. Co prawda nie dostrzegam we współczesnym jazzie żadnego geniusza – myślę jednak, że Makowicz zrobił wiele i wiele jeszcze dobrego zrobi.

Będąc jeszcze uczniem katowickiego Liceum Muzycznego obejrzał w Kronice Filmowej występy Krzysztofa Komedy. Zachwycił się jazzem. Przemówił do niego sposób w jaki można wyartykułować dźwięk. A może spodobał mu się bunt wobec ówczesnych układów społecznych.

Później w ucho wpadła mu muzyka znakomitego amerykańskiego pianisty – Arta Tatuma.

To zaważyło na jego dalszej karierze muzycznej. Matka (pianistka klasyczna) załamała ręce, nie widząc już swego syna odbierającego główną nagrodę na Konkursie Chopinowskim. Te same ręce pobłogosławiły jednak syna, który kilka lat później (1977) po wydaniu w Polskich Nagraniach albumu „Adam" – otrzymał propozycję wyjazdu do Stanów. Z umiarkowanym żalem pożegnał się z kolegami z Krakowskiego Klubu Jazzowego (wśród nich był Tomasz Stańko) i wyruszył na ocean.

Z Polski wywiozłem rozmaite uczucia. Przede wszystkim kompleks niższości.

Tam czekał już na niego John Hammond z baaardzo atrakcyjnym kontraktem nagraniowym i rozpętaną do przesady kampanią reklamową. W bardzo krótkim czasie Makowicz zagrał mnóstwo koncertów, nagrał kilka programów telewizyjnych, wziął udział w słynnym „Newport in New York", w San Francisco z Hanckokiem zagrał na dwa instrumenty. Bardzo szybko okazało się, że ocena Hammonda była „na wyrost". Nie oznaczało to bynajmniej, że Makowicz był słaby. Był bardzo dobry, ale poza umiejętnościami muzycznymi potrzebna jest jeszcze, by zostać w Stanach gwiazdą, umiejętność życia po tamtejszemu.

Uważam że polska piosenka jest niedobra i wypaczyła gusty milionów Polaków.

Trochę czasu upłynęło, zanim Makowicz tego się nauczył.

W 1982 r., w lutym odbył się inspirowany słowami Jana Pietrzaka – „Let Poland to be Poland" – koncert prosolidarnościowy między innymi z udziałem Czesława Miłosza i Jana Sawki.

Miles Davis gra to samo co dawniej – swoje, bardzo piękne rzeczy. Ale postawił za sobą młodych chłoptasi, którzy grają po rockowemu i ubrał się w świecący strój rockowego gwiazdora...

Do Polski Adam Makowicz przyjechał dopiero w 89. na „Dni Komedy". To było dla nas, i chyba dla samego muzyka duże wydarzenie. Potem nastąpiło Jazz Jamboree'89, kilka wizyt nieoficjalnych i oficjalnych.

Teraz po wydaniu w USA 7 płyt, po wspólnym graniu z Alem Fosterem, Charlie Hadenem, Ronem Carterem... Adam Makowicz zagra w Kielcach.

400 West, 43 str, apartament 25L, Manhattan – to mój domowy adres. Stąd tylko krok do Broadway'u. Jestem w samym sercu kultury. Londyn i Paryż to prowincja.

A koncert ten to temat na zupełnie nową opowieść...

BABCIA

Pracownicy „Wólczanki" podchodzili do prywatyzacji jak pies do jeża

JAK SIĘ SPRZEDAĆ

Najwięcej emocji wzbudziła reklama. Przez wiele dni w wysokonakładowych polskich czasopismach ukazywały się całostronicowe ogłoszenia z enigmatycznym hasłem „Nie wszyscy mogą wszystko". Również telewizja w porze największej oglądalności nie wiadomo po co prezentowała rzędy suszących się koszul z identycznym komentarzem. Specjaliści od marketingu wiedzieli, co robią – na kilka dni przez godziną „0" nie było chyba w kraju człowieka, który nie zastanawiałby się: co tu jest grane?

Dokładnie na 5 dni przed rozpoczęciem akcji sprawa się wyjaśniła – „Wólczanka" chce się sprzedać. „Ta firma może bardzo wiele" – krzyczały telewizyjne, radiowe i prasowe anonse. W samym „oku cyklonu" – w ostrowieckiej filii zakładów, nastroje były jednak, delikatnie mówiąc, różne. –**Załoga podchodzi do prywatyzacji jak pies do jeża** – mówił podczas konferencji prasowej szef miejscowej „Solidarności" – **Bruno Śledziński.**

Spotkanie z dziennikarzami to też element gry. Ostatnie miesiące dowiodły, że prasa może znacząco wpływać na image firmy w społeczeństwie. Wystarczyło kilka nieprzychylnych artykułów o Krośnieńskich Hutach Szkła i przedsiębiorstwo znalazło się w poważnych tarapatach – rynkowa wartość akcji spadła na łeb, na szyję.

Dlatego też „czwartą władzę" potraktowano gościnnie: na początek, jako przerywnik do pytań i odpowiedzi można było spróbować nieco słodkości – „delicji", pączków itd. Potem, w trakcie zwiedzania zakładów, każda z pań otrzymała bluzkę, a każdy z panów – koszulę. Przyjacielska atmosfera sięgnęła szczytu, gdy w reprezentacyjnej „Łysicy" podano obiad: juki ułańskie, szparagi w cieście naleśnikowym, barszcz czerwony z volau Wentą, szpic cygański, deser śniegowy, czerwone wino „kadarka".

Tych ważniejszych warszawskich dziennikarzy firmowy autokar przywiózł i odwiózł na miejsce. W sumie, jak na zwykłą konferencję prasową, inwestycja dość spora: kilkadziesiąt eksportowych koszul, wystawny posiłek w najdroższej restauracji miasta, koszty przejazdu... Nie bądźmy jednak drobiazgowi – w powodzi ogólnych kosztów reklamy, liczonych w miliardach zł, są to sumy mało znaczące.

Za to gra warta świeczki. Ostrowiec, nie licząc huty, „Wólczanką" stoi. – **Dobra firma na miejscu to pewny rynek pracy** – mówił obecny na konferencji wiceprezydent miasta **Zygmunt Waśka. Na współpracy z zakładem, który dobrze sobie radzi miasto na pewno nie straci** – „prowokował w czasie przerwy stojącego obok prezesa zarządu "Wólczanki SA„ – **Ryszarda Polańskiego.**

Nie stracą na pewno ludzie zatrudnieni w przedsiębiorstwie – akcje mogli kupować za mniej niż połowę ich wyjściowej wartości, płacąc na podatek w trzech ratach.

– Wszystkie obawy, gdybania i niepokoje załogi wynikają jedynie z bardzo małej wiedzy ekonomicznej – twierdzili członkowie zarządu. Często się mówi o braku pieniędzy, ale czy 1, 4 mln zł za 77 (tyle przysługiwało jednemu pracownikowi) akcji, to taki wielki pieniądz?

Można rzec, że punkt widzenia zależy od punktu siedzenia. Dla przeciętnej pracownicy prasowalni jest to cała miesięczna pensja. Prezes Polański zarobił między 1.12.1990 a 30.04.1991 63 mln 698 tys. zł. Wiceprezes – Stanisław Nowicki w tym samym czasie – 48 mln 231 tys. zł. Takie czasy, że płaci się nie za to, że się robi, ale za to, co się robi i z jakim skutkiem. Prywatyzacja jeszcze ten proces nasili. – Im więcej i lepiej będziesz pracował, tym bardziej zostaniesz doceniony – obiecują dyrektorzy.

A rynek jest wymagający – 80 proc. wyrobów "Wólczanki„ wędruje do Niemiec. Dla Polaków wytwarzane w Łodzi i Ostrowcu koszule bywają za drogie, a poza tym – jak szczerze to szczerze – nie zmieniamy ich zbyt często. Dawny obszar RFN "konsumuje„ rocznie 115 mln koszul, Polska 15–18 mln.

Modne panie i eleganckich panów można jednak pocieszyć – firma myśli także o podbiciu na nowo naszego podwórka. Oparcie się wyłącznie na eksporcie bywa ryzykowne – gdyby nie ostatnia podwyżka kursów walut, bardzo dobre wyniki ekonomiczne "Wólczanki„ mogłyby się szybko popsuć.

Szefowie przedsiębiorstwa nie ukrywają, że decyzja finansistów przyszła prawie w ostatniej chwili. Kto wie, czy gdyby nie ona, akcje "Wólczanki SA„ poszłyby, jak doniosła wtorkowa prasa, w parę minut? Nie da się ukryć, biznes to także ryzyko. W prospekcie emisyjnym sprzedanej ostatnio firmy figuruje aż – nomem omen – trzynaście elementów zagrożenia. Jednak to, że je uczciwie przedstawiono dobrze rokuje prywatnej już "Wólczance„.

ARTUR POTACZAŁA

EL MAX

DWULETNIA GWARANCJA

Serwis gwarancyjny i pogwarancyjny na terenie całego kraju.

SKLEP:
Kielce, pl. Wolności 8
Tel. 457-52, tlx 0613697

WSZYSTKO CO MROZI I CHŁODZI !

POLECAMY RÓWNIEŻ:

- Sprzęt audio-video
  - TVC
  - TVSAT
- Artykuły gospodarstwa domowego

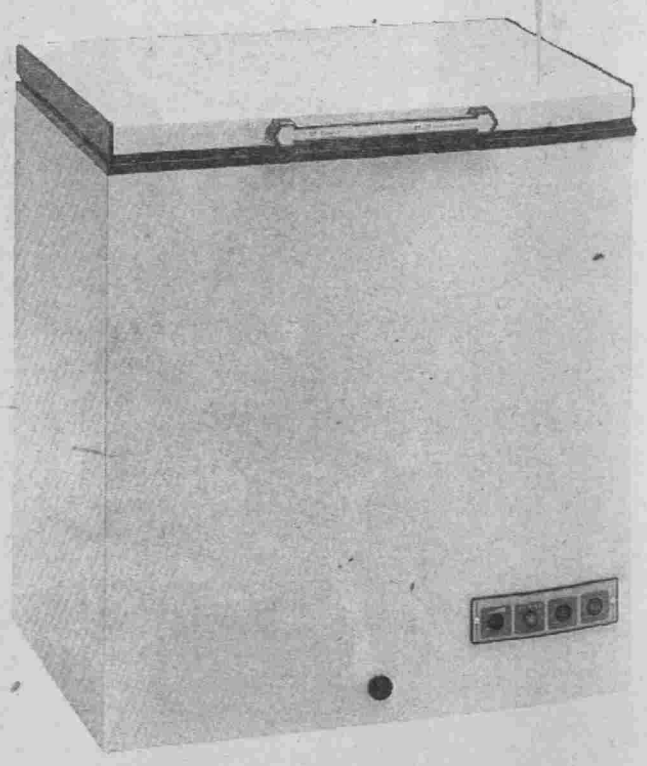

Cecekdzuj

Cecekdzuj – wschodnia sztuka układania wiązanek i wianków opierała się na symbolice kolorów i liczb bez względu na rodzaj i wymowę kwiatów, jakie zostały użyte. Tylko dwa kwiaty – driakiew – czyli KWIAT NARZECZONEJ i ostróżka, czyli KWIAT PRZEKLEŃSTWA miały osobliwe znaczenie.

Jak mówi stara legenda z okresu wypraw wojennych Czyngis –chana pewien młody wojownik idąc za swym wodzem na wyprawę wojenną zostawił w obozie narzeczoną. Wojownik z wyprawy nie wrócił, a z łez młodej panny wyrosły kwiaty, które lud nazwał kwiatami narzeczonej. Układa się je w wiązanki z życzeniami spokoju, szczęścia i miłości tym, których się szanuje i kocha. Kwiaty przekleństwa natomiast powstały ze śliny innej kobiety wziętej do niewoli przez wrogie oddziały, która idąc w orszaku przeklinała zwycięzców i pluła na trawę. Kwiaty te również są używane w wiązankach, ale tylko wówczas, gdy ktoś chce dać do zrozumienia pewnej osobie, że go skrzywdziła, bądź wyrządziła mu przykrość.

Według starej wschodniej tradycji użyty do wiązanek **biały** kolor kwiatów symbolizuje czystość, dobroć i szczerość; **żółty** – oznacza miłość, godność i szlachetność; **czerwony** – radość, szczęście i przyjemności; **błękitny** i **niebieski** – są symbolami stałości, pamięci, niezmienności i wieczności; **zielony** – oznacza rozwój i rozkwit. Użyty do wiązanek **kłos** niesie życzenia mnożenia pomyślnych dokwiatów użytych do wiązanek. I tak **cyfra dwa** – oznacza symetrię, brak połowiczności i symbolizuje pełnię życzenia. **Cyfra trzy** – oznacza ciało, słowo i myśl. I dlatego na przykład trzy białe kwiaty będą oznaczały życzenia czystości ciała, słowa i myśli, trzy czerwone będą wyrazem życzeń radości i szczęścia ciała, słowa i myśli. **Cyfra pięć** – oznacza pięć zmysłów. I tak np. pięć żółtych kwiatów oznacza życzenie by dana osoba znań, **liść** (zwykle klonu, kasztanowca, bądź dębu) – oznacza szacunek ofiarującego wiązankę, a **trzy łodyżki paproci** – życzenia dobrych snów i dobrych wieści.

Symbolika kolorów łączy się nierozerwalnie z mową liczb wszystkimi zmysłami odczuwała tylko to, co jest jej drogie i miłe. **Cyfra sześć** – oznacza sześć rodzajów, tj. wszystkich przyjaciół, znajomych itp.

Cyfra siedem – nigdy nie jest używana w wiązankach ponieważ uważa się ją za feralną i niedobrą. Przynosi nieszczęście i tragedie. **Cyfra osiem** – oznacza uwielbienie, szacunek i cześć. Jeśli wiązanka składa się na przykład z dwóch białych kwiatów, 5 czerwonych i jednego niebieskiego – życzenia w niej zawarte będą oznaczały dokładnie – „Niech będzie czysta (2 białe kwiaty), niezmienna (1 niebieski), niech radość odczuwa pięcioma zmysłami (5 czerwonych). **Cyfra dziewięć** oznacza pełnię dobrych życzeń. Liczba 81, wielokrotność dziewiątki, oznacza najwyższą formę życzeń wszystkiego dobrego.

Mowa nietoperzy

Dźwięki wydawane przez nietoperze nie są rejestrowane przez ucho ludzkie. Są one o 2–3 oktawy wyższe od tych, które człowiek jest zdolny usłyszeć. Zdaniem specjalistów – człowiek powinien się cieszyć, że nie może usłyszeć nietoperza, ponieważ ich dźwięki są tak silne, że można je porównać z rykiem samolotu odrzutowego w chwili startu.

Nasza stopa

Ortopedzi na całym świecie doszli do zgodnego wniosku, a mianowicie, że stopy kobiece stale się zwiększają. Coraz rzadsze stają się numery butów 35–38. Francuzki, Turczynki i Rosjanki używają na ogół numeru 39, Szwedki i Angielki – 40, Dunki – 41. Największą zaś stopę mają Amerykanki – 42.

Sen

Człowiek przesypia jedną trzecią życia, a przynajmniej tyle spać powinien. Jak mawiał Voltaire, sen regeneruje ciało i duszę. Bez niego człowiek traci siły żywotne. Nieprzerwana bezsenność przez 80 – 100 godzin stwarza groźbę utraty życia.

Dla dzieci lekarze ustalili żelazne reguły: czterolatki – 14 godzin na dobę, siedmiolatki – 10–11 godzin (z czego cztery koniecznie przed północą). Dopiero czternastolatki mogą kłaść się do snu nieco po dziewiątej. Człowiek dorosły potrzebuje ok. 7 – 8 godzin snu, choć trzeba uwzględnić i indywidualne zapotrzebowania, które czasami wynoszą ok. 10 godzin, a niekiedy poniżej wymaganych 7. Słynni mało sypiający to Napoleon i Fryderyk Wielki. Jeśli wierzyć historykom Napoleon zadowalał się czterema godzinami. Oprócz tego wiadomo jednak, że bezustannie ucinał sobie rozmaite drzemki – przy biurku, bądź na koniu, prawdopodobnie więc uskładała mu się wymagana norma. Fryderyk Wielki mało sypiał zaś, zapewne z powodu rozlicznych dolegliwości.

Ze snem związane są też rozmaite nawyki. Np. wielki śpiewak Caruso sypiał na trzech materacach i 18 puchowych poduszkach, Churchill na podwójnym łożu, Karol Dickens zawsze ustawiał swoje łóżko tak, aby głowa była skierowana na północ, a nogi na południe, Brigitte Bardot zasypiała zawsze na brzuchu.

Kto mało śpi – osiąga wiele, jak mówi przysłowie. Ci, którzy sypiają mniej są bardziej energiczni, dzielni, spokojni i bez trudu osiągają sukcesy zawodowe. Kto śpi dużo – ponad 10 godzin jest zwykle lękliwy, ma zahamowania, jest niezdecydowany, łatwo wpada w depresję, stwarza sobie rozliczne zmartwienia, często bywa agresywny.

Również sny nie są bez znaczenia. W odstępach 20 – 60 minut następują po sobie fazy głębokiego snu, wypełnionego marzeniami sennymi. Kto dużo i żywo śni, lepiej przetwarza wrażenia i następnego dnia pracuje lepiej niż ci, którzy spali dużo, ale bez snów. Stąd słuszne wydaje się być powiedzenie, że trudne sprawy najlepiej „przespać" zanim się podejmie ostateczną decyzję.

Przeprowadzone w niemieckim Instytucie Psychologicznym badania nad snem dowiodły m.in. że ci, którzy pracują w nocy i muszą spać w dzień, umierają wcześniej od ludzi sypiających o normalnej porze. Na kilkadziesiąt testowanych osób, pracujących w nocy – u ani jednej nie stwierdzono pełnego odprężenia w czasie dziennego snu. Tak więc pracujący w nocy o wiele szybciej zużywają rezerwy siły niż organizm jest w stanie je uzupełnić.

Interesującą ciekawostkę na temat snu podali także amerykańscy uczeni, a mianowicie to, że młodzi, zakochani ludzie, potrzebują znacznie mniej snu niż inni. A wyjaśnieniem jest lepsze ukrwienie mózgu i wydzielanie znacznie większej ilości hormonów.

Ludzie - drzewa

Galijscy druidowie, którzy wiele lat spędzali w puszczach i lasach twierdzili, że każda istota ludzka ma swego przedstawiciela w którymś z drzew. Różnią się one między sobą tak jak ludzie. Są drzewa ozdobne, mocne, samotne i grupowe. Jedne są delikatne, inne trwałe. Zapach jabłoni jest inny niż lipy, lub sosny

JABŁOŃ – miłość (ur. 23.12. – 1.01. i 25.06. – 4.07)

Jest to drzewo niezbyt mocnej budowy, ale pełne wdzięku. Posiada wiele seksapilu, uroku i delikatności, dlatego do późnego wieku cieszyć się będzie powodzeniem u płci przeciwnej. „Jabłoń" przez całe życie jest uczuciowa, zakochana. Mimo romansowej natury jest w zasadzie wiernym i bardzo czułym partnerem. Zupełnie brak jej wyrachowania. Odda ostatnią koszulę, podzieli się ostatnim groszem. Często roztargniona ma jednak zdolności naukowe, zachodzi wysoko. Życie ma ruchliwe i ciekawe, nigdy spokojne.

JODŁA – mistyk (ur. 2.01 – 11.01. i 5.07 – 14.07)

Jej uroda jest typu surowego, chłodnego, ale zawsze elegancka i oryginalna. Wyróżnia się w towarzystwie godnością, rezerwą, kulturą. Lubi biżuterię, ładne meble. Żyje długo, chociaż bywa, że cierpi na chroniczną chorobę. Jest niezbyt przystosowana do życia. Kapryśna, uparta, często zostaje sama w tłumie. Ma skłonności do egoizmu. Krąg rodzinny to jej najważniejszy świat i dla bliskich gotowa jest do poświęceń. Ogromnie ambitna, uzdolniona i pracowita. W miłości – zawsze niezadowolona. Często ma wrogów. W potrzebie można na nią zawsze liczyć.

WIĄZ – moralista (ur. 12.01 – 21.01. i 15.07 – 25.07.)

Dorodność jego postaci zwraca uwagę, tym bardziej że ubiera się wytwornie i gustownie. Zadowala się czymkolwiek, nie komplikuje życia sobie i otoczeniu. Jest spokojny, opanowany. Mimo pozorów delikatnego zdrowia, choruje często, ale niegroźnie. Z natury pogodny cieszy się uznaniem u ludzi. Wierny i uczciwy w małżeństwie, bardzo serio traktuje swoje obowiązki. Posiada nie tylko nieprzeciętny umysł, ale i zdolne ręce. Swoje życie planuje zwykle roztropnie i wykorzysta je jak najrozsądniej.

CYPRYS – wierność (ur. 25.01 – 3.02. i 26.07 – 4.08)

Mocny, solidnie zbudowany, często ma powierzchowność wieśniaka. Niewiele mu trzeba do szczęścia. Życie układa sobie zależnie od okoliczności. I wszędzie, w każdych warunkach potrafi być zadowolony i pogodny. W życiu pragnie dwóch rzeczy – pieniędzy i sławy. Nie lubi samotności. Nie jest sentymentalny. Jest gwałtowny, oportunistyczny, pedantyczny, a zarazem nieporządny. Nie znosi dyskusji, a lubi się wypowiadać. Życie ułoży sobie spokojnie z pracy i przyjemności, ale mimo to czegoś mu zawsze będzie brak.

TOPOLA – pesymista (ur. 4.02 – 8.02, 1.05 – 14.05 i 5.08 – 13.08)

Dekoracyjna, miła oku – wolno się starzeje. Potrzebuje życzliwości, miłego otoczenia, ale jest wybredna i często samotna. Ogromna wrażliwość nie ułatwia jej stosunków z ludźmi. Swoje przeżycia skrywa głęboko. Pesymizm jej na przemian z optymizmem. Pozbawiona tupetu, śmiało jednak stawia czoło w obronie poglądów. Jej niespokojne serce, zdolne do wielkich uczuć i przeżyć rzadko bywa usatysfakcjonowane. W małżeństwie rozwodzi się rzadko.

CEDR – optymista (ur. 9.02 – 18.02 i 14,08 – 23.08)

Jest to drzewo solidne i rosłe. Uroda jego jest rzadka, rasowa. Obdarzony jest zdolnością przystosowania się do wszelkich warunków życiowych, chociaż w marzeniach pragnie zawsze najwyższego komfortu. Cieszy się dobrym zdrowiem, ma zawsze skłonności do patrzenia z góry na otoczenie. Jest pewny siebie, zdecydowany, trochę drażliwy. Lubi imponować, ma zresztą czym, bo jest zdolny i pracowity. Niepowodzenia go nie zmieniają. Urodzony do przygód, prowadzi jednak życie normalne, tyle że bardzo ruchliwe.

SOSNA – wyrafinowana (ur. 19.02 – 28.02. i 24.08 – 2.09)

Jest świadoma swego wdzięku. Trochę zapatrzona w siebie, lubi otaczać się przyjemnymi ludźmi. Mimo pozornej słabości jest twarda i umie walczyć z trudnościami. Odważna aż do zuchwalstwa, w każdej dziedzinie znajduje dla siebie jakieś miejsce. W miłości gwałtowna, szybko się zraża i zniechęca. Przeżyje wiele gorzkich rozczarowań. Zadośćuczynienie znajdzie jednak zawsze w pracy. „Sosna" jest znakiem sprzyjającym głównie kobietom.

WIERZBA – melancholik (ur. 1.03 – 10.03 i 3,09 – 12.09)

Piękna, lecz smutna. Zarówno mężczyźni, jak i kobiety cieszą się wielkim powodzeniem. Ogromnie wrażliwa, ma zdolności artystyczne i kocha piękno w każdej postaci. Pociągają ją podróże, ale równocześnie przywiązuje się do domu i rodziny. Są w niej dwie natury – jedna senna i czuła, druga – pełna niepokoju i zmienna. Ma charakter prawy i uczciwy. Życie z nią nie jest łatwe – kapryśna, wymagająca, zależna od nastrojów. Posiada intuicję tak wrażliwą, że często przewiduje różne wydarzenia. Bardzo często doznaje w miłości wielu cierpień.

LIPA – sceptyk (ur. 11.03 – 20.03. i 13.09 – 22.09)

„Lipa" powodzeniem i uznaniem coraz większym cieszyć się będzie dopiero z upływem czasu. Trochę leniwa, łagodna, a w ogóle wygodna i ustępliwa. Ciągle marzy o celach, do których nigdy nie dojdzie. Zawsze ma jakiś żal do losu i często narzeka. Życie z nią jest jednak łatwe i miłe, ponieważ potrafi poświęcać się dla bliskich. W miłości rzadko znajduje szczęście. Jest bardzo zazdrosna!

DĄB – natura silna (ur. 21.03)

Jest piękny, silny, żywotny. Cechuje go solidność i godność. Ma znakomite zdrowie i nie znosi chorób, i lekarzy. Oprócz siły głównym jego przymiotem jest odwaga. W każdej sytuacji „Dąb" zachowa się bohatersko. Siła jego charakteru często jednak naraża go na przykrości i drogo kosztuje. Szanuje wolność i poglądy innych ludzi. Nie znosi nacisku. W miłości często pada ofiarą uczucia „od pierwszego wejrzenia". Jest drzewem błogosławionym i płodnym.

LESZCZYNA – niezwykła (ur. 22.03 – 31.03 i 24.09 – 3.10)

Częściej niepozorna niż efektowna, roztacza jednak na otoczenie przedziwny urok. Nie jest wymagająca. Często jest działaczką, bojowniczką, udziela się społecznie, mniej natomiast dba o życie osobiste. Cechuje ją duża inteligencja, intuicja i trafna ocena. W miłości czasami kapryśna, choć uczciwa i tolerancyjna. Większość „Leszczyn" ma życie niezwykłe, choć niejednokrotnie niełatwe.

JARZĘBINA – wrażliwa (ur. 1.04 – 10.04 i 4.10 – 13.10)

Jest mocna i wytrwała, delikatna tylko pozornie. Pełna uroku i pogodna, kocha ruch, niepokój, a nawet komplikacje. Jej subtelny gust i wrażliwość predystynują ją do zawodów artystycznych, ale i w innych osiąga wysokie szczeble. W miłości jest gwałtowna, namiętna i uczuciowa. Zmienia partnerów z wiecznym niedosytem w sercu. Nie przebacza nigdy i to zwykle ona zrywa więzy małżeńskie

KLON – mędrzec (ur. 11.04 – 20.04 i 14.10 – 23.10)

To nie jest zwyczajny człowiek. Zły czy dobry będzie zawsze indywidualnością, kimś, kto wyróżnia się w tłumie. Nieśmiały, często cyniczny jest wrażliwy na pochwały, jeśli zajdzie potrzeba potrafi żyć bardzo skromnie. Często załamuje się nerwowo, ma liczne kompleksy. Ma niezwykłą inteligencję i dobrą pamięć. Życie upłynie mu interesująco, choć nie po różach.

ORZECH – namiętny (ur. 21.04 – 30.04 i 24.10 – 11.11)

Dziwny, pełen kontrastów i twardy charakter ma orzech. Często egoista, agresywny i bezwzględny jest równocześnie szlachetny. Nie zawsze jest lubiany, ale zwykle podziwiany. W miłości zazdrosny. Nie wypoczywa, ale także nie da wypocząć. W jego pobliżu zawsze czają się jakieś niespodzianki i to niekoniecznie miłe. Inteligencja – wszechstronna, genialny strateg. Nie zależy mu na taniej popularności, ma niecodzienne życie i nie znosi kompromisu.

KASZTAN – sprawiedliwy (ur. 15.05 – 24.05 i 12.11 – 21.11)

Jego uroda nie rzuca się w oczy. Zyskuje dopiero przy bliższym poznaniu. Posiada głębokie poczucie sprawiedliwości. Urodzony dyplomata. Jeśli kocha – to tylko raz. W towarzystwie drażliwy i nieoswojony, często przybiera pozę wyższości. Los „Kasztana" zależny jest bardziej od okoliczności innych ludzi niż jego samego. Toteż bywa, że zajdzie wysoko, ale i tak, że nigdy nie zazna satysfakcji.

JESION – ambitny (ur. 25.05 – 3.06 i 22.11 – 1.12.)ó Niezwykle ujmujący, lubiany przez bliskich i otoczenie. Ma charakter żywy, impulsywny i wymagający. Osiąga wysokie cele dość łatwo, ale jeśli mu coś nie wyjdzie odsuwa się od świata. Mimo życzliwości potrafi być egoistyczny i samolubny. W miłości to fantasta i oryginał. Jest wierny i ostrożny. „Jesion" pędzi przez życie, żongluje losem, szuka niezwykłości.

GRAB – esteta (ur. 4.06 – 13.06 i 2.12 – 11.12)

Zastanawia się zbyt często i czasami za długo. Zawsze boi się źle wybrać. Nie ufa ludziom. Zimny jest urok grabu, choć w młodości przyciąga wiele spojrzeń. Bardzo dba o swój wygląd. Jest trochę egoistą, sybarytą. Prowadzi życie rozsądne, zdyscyplinowane. Ale drzemią w nim różne pragnienia: podziwu, sławy, ciepłego partnera. Rzadko jest szczęśliwy w uczuciach.

FIGA – sentymentalna (ur. 14.06 – 23.06 i 12.12 – 21.12)

Osobowość silna, dziwna i nie każdemu się podoba. Niezależna w sądach, nie znosi sprzeciwu, potrafi niszczyć przeciwników. Kocha życie. Niezwykle serdeczna dla dzieci i zwierząt. Zdolna i inteligentna, a przy tym praktyczna. Zawsze stoi obiema nogami na ziemi. Ma duże poczucie humoru i warto z nią być, choć nie można oczekiwać cudów.

BRZOZA – twórca (24.06)

To drzewo piękne i efektowne. Jest lubiana i nigdy nie sprawia kłopotu. Wymaga niewiele. Nie znosi wulgarności. Kocha życie na łonie natury. Jest tytanem pracy. Miłości nie przeżywa namiętnie. Jest jednak stała i wierna. Ma dużą wyobraźnię i fantazję. Nie ma wielkich ambicji. Wokół niej zawsze wyczuwa się atmosferę spokoju, zadowolenia i szczęścia.

OLIWKA – mędrzec (ur. 23.09)

Mimo przeciętnej powierzchowności nie jest pozbawiona wdzięku. Zwykle przez całe życie prześladuje ją reumatyzm. Jest osobnikiem pełnym rozsądku, unika agresji i gwałtownych scen. Pełna dyskrecji i tolerancyjna. Jest zdolna do refleksji, pozbawiona uczucia zazdrości. Lubi książki. Wnosi w dom szczęście i spokój.

BUK – wynalazca (ur. 22.12)

Piękny i szlachetny. Robi w życiu śmiałe projekty i zwykle je realizuje. Pomimo iż praktyczny, zawsze jest zdolny do uczuć szlachetnych. W miłości nie wyróżnia się fantazją, ale jest doskonałym współmałżonkiem. Stosuje diety, uprawia sport. Chce być bogaty i szczęśliwy. Jest z tych drzew, które „umierają stojąc".

Co mówią Twoje usta?

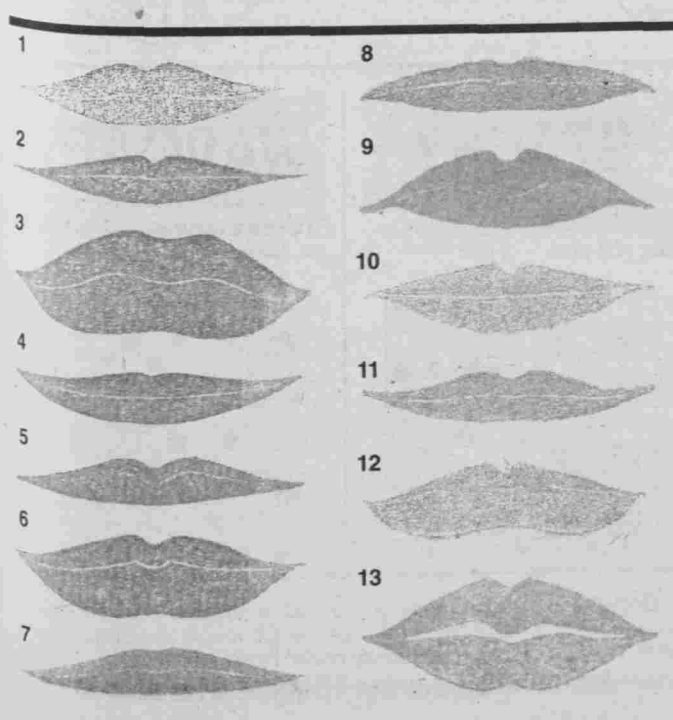

1. Słodycz, zrównoważenie.

Delikatność, niezdecydowanie. Właściciele takich ust kochają spokój, mają naturę pogodną, łatwość kontaktu z ludźmi, ustępliwość.

2. Rezerwa i elegancki wdzięk.

Natura subtelna, wrażliwa, chłodna. To są usta Grety Garbo – symbolu czystego seksu. Właścicielki takich ust działają co prawda nerwowo, ale z rozsądku.

3. Pogoda, szlachetność.

Duże usta – to łagodność, dobroć dla otoczenia, optymizm życiowy. Cechuje je szlachetność i szczerość. A oprócz tego – dobry apetyt.

4. Niefrasobliwość, fantazja.

Usta delikatne, szerokie. Charakter dobry, swego rodzaju powierzchowność i niefrasobliwość. Dobry humor, wesołe towarzyskie usposobienie. Zaradność życiowa.

5. Upór i skrytość.

Nieduże usta, bardzo wysokie wargi charakteryzują osobników surowych, dużo wymagających od siebie i otoczenia. Cechują ich często zdolności artystyczne.

6. Żywość i gadatliwość.

Zapał, impulsywność, ruchliwość – to cechy właścicieli takich ust, lubią życie towarzyskie, cieszą się wzięciem. Mają skłonności do zmiany nastrojów.

7. Spokój, opanowanie.

To są usta typowe dla ludzi kochających ponad wszystko spokój, ciszę, przyrodę. Zawsze ostrożni, przewidujący, bardzo pracowici i solidni.

8. Oszczędność, powściągliwość.

Usta bardzo męskie, kąciki opuszczone, to cechy charakteru osobnika zamkniętego, małomównego.

Oprócz tego nieufność do otoczenia powodującą rozczarowania. W pracy – solidność i energia.

9. Romantyczność, marzycielskość.

Takie usta mają ludzie wrażliwi, czuli, romantyczni. W ich naturze jest dużo niepokoju, brak ufności i wieczne idealizowanie rzeczywistości. Zawsze potrzebują oparcia i są często niezadowoleni.

10. Ironia, egoizm.

Właściwie właściciele takich ust są osobnikami bardzo wartościowymi, a przede wszystkim niezwykle inteligentnymi. W postępowaniu z innymi ujawniają jednak cechy lekkiej ironii, czasami egoizmu.

11. Duma, stanowczość.

To ludzie dumni, namiętni, stanowczy. Uparcie i ambitnie dążą do swoich celów i osiągają je. Często poświęcają się wielkim ideom lub ukochanym osobom.

12. Wojowniczość, wybuchowość.

Osobnicy impulsywni, gwałtowni, aż do agresywności. Mają konflikty z otoczeniem, ale są szczerzy w obcowaniu, posiadają rozmach i zdolności kierownicze.

13. Zmysłowość, wrażliwość.

Te usta mające kształt serca wskazują na osobnika delikatnego, zmysłowego. Poza tym smakosza kochającego życie. Zwykle trochę powierzchownego.

(Grazie)

Kolumnę opracowała Barbara Zalewska

KRZYŻÓWKA

Z HASŁEM

Litery z ponumerowanych pól, czytane kolejno utworzą rozwiązanie.

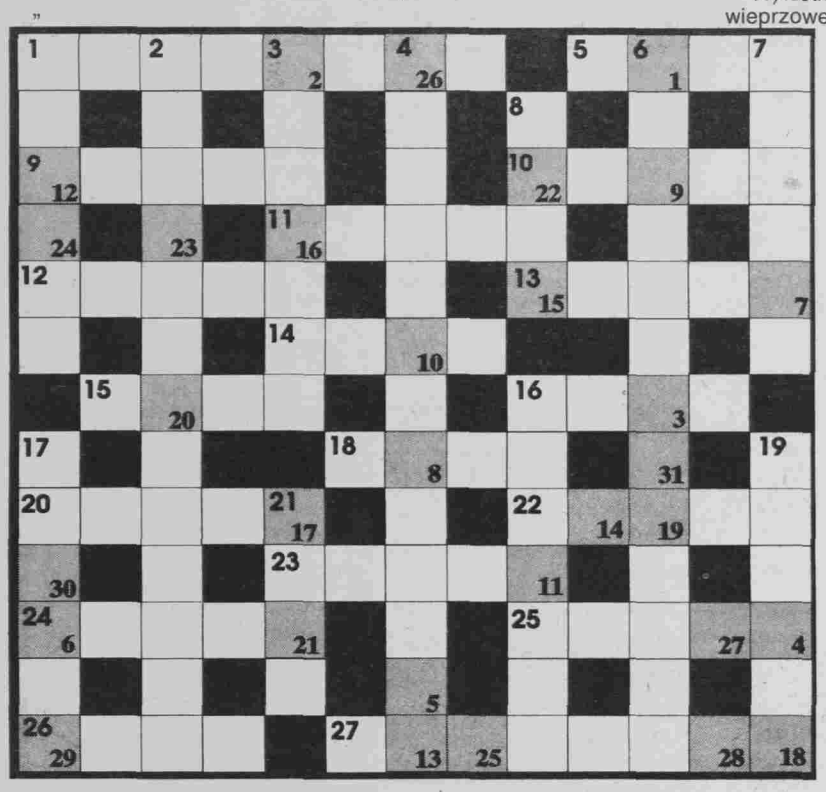

Poziomo:

1) największe dorzecze świata; 5) charakterystyka; 9) nieżyt nosa; 10) longplay lub CD; 11) kłótnia, zatarg; 12) lejce; 13) wieprzowe mięso z kością; 14) szpulka z nitką; 15) rzeka z „wysypką"; 16) lisi ogon; 18) zjednoczenie; 20) wolne stanowisko; 22) poszukiwacz pereł; 23) zwój szpula; 24) nauka o moralności; 25) „nieomylny" żołnierz; 26) gest, symbol; 27) przedstawicielstwo dyplomatyczne.

Pionowo:

1) sypialnia; 2) samokształcenie; 3) rewolucjonista stracony 21.VII.1905 r. na stokach Cytadeli Warszawskiej; 4) brak poczucia rzeczywistości; 6) metoda leczenia nerwic; 7) klejnoty, drogocenności; 8) tucznik; 16) gra w karty; 17) śpiewający „niedźwiedź"; 19) urwisko; 21) maszyna do wyrobu tarcicy.

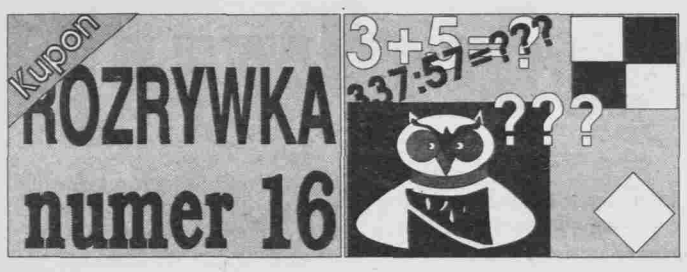

Rozwiązania z numeru 13:

KRZYŻÓWKA PANORAMICZNA – **Pora na rozrywki** (poz.– Turku, kroki, Ren, skoroszyt, stora, Umer, port, krata, DNA, Szarik; pion.– SPD, Preston, kora, kurort, era, okno, sura, koszmar, yeti, wiatrak).

SZARADA – **Prywatyzacja.**

WARCABY – **1.47–42! 36:38 2.39–33! 22:42 3.16–11! 38:40 4.11:4 25:34 5.4:31:48:25:3:17x.**

BRYDŻ – **Kontrakt pewny, jeżeli nie zablokujemy pików na stole.** *Wist oczywiście damą trefl.*

SZACHY – **1.f5 Se3 2.f6 Sf5 3.f7 Se7+ 4.Kb8 Sg6 5.S:e5 Sf8 6.Sc6x.**

WIRÓWKA – **kwestia, semestr, strepet, petunia, intrada, dancing, maniera, makadam, dewotka, wartość, trawler, intrata.**

MATEMATYKA – **A) trzy sztuki; B) pytanie – żart** *(w zadaniu nie było żadnych informacji na temat kolorów rękawiczek).*

KRZYŻÓWKA BIAŁA – Poz.– **Tarasin, baron, katalog, Radom, dekanat;** pion.– **kabaret, Faraday, kinoman, Ratak, Solon.**

METAGRAM – **Praca – płaca.**

KRYPTOGRAF – **360 : 24 = 13; 85 + 7 = 92; 275 – 168 = 107.**

UKOŚNIK – **Reinkarnacja, inhumacja, Karmaluk, nacja.**

NAGRODY dla rozwiązujących nasze zadania:

100.000 zł dla czytelnika, który rozwiąże największą liczbę zadań z dzisiejszego numeru oraz trzy nagrody po 50.000 zł rozlosowywane wśród wszystkich nadesłanych rozwiązań. *Prosimy o nadsyłanie uwag i opinii na temat zamieszczanych zadań. Mile widzieć będziemy także propozycje zadań do zamieszczenia na naszych łamach* (dla autorów najciekawszych zadań przewidujemy nagrody).

Redakcja nie zwraca materiałów nie zamówionych.

NAGRODY Z NUMERU 11 :

NAGRODĘ GŁÓWNĄ (100.000 zł) za nadesłanie największej liczby poprawnych rozwiązań otrzymuje **Zdzisław Sztykiel** z Bliżyna.

Nagrody po 50.000 zł wylosowali:

Bogdan Łagiewka (Garnik), **Teresa Kowalska** (Ostrowiec Św.) oraz **Jolanta Kobryn** (Cisów).

Nagrodę za najciekawsze propozycje zadań **Zbigniew Wiśniewski** (Modliszewice).

Gratulujemy! *Zapraszamy po odbiór nagród (czytelnikom zamiejscowym, po upływie dwóch tygodni, wysyłamy nagrody pocztą).*

BRYDŻ

Para „N–S" rozgrywa kontrakt 4 bez atu. „W" zawistował 3 pik, rozgrywający zabił asem, przeszedł na rękę waletem kier i zaimpasował trefle waletem. **Znajdując się na pozycji gracza „E" należy zaplanować dalszy sposób obrony, który doprowadziłby do położenia kontraktu.**

	♠ A 4 ♡ K D 10 ♢ A W 3 ♣ A D 10 7 2	
♠ D W 7 3 ♡ 9 4 3 2 ♢ 9 7 ♣ 9 5 4		♠ K 10 2 ♡ 8 7 6 5 ♢ K 8 6 5 ♣ K 8
	♠ 9 8 6 5 ♡ A W ♢ D 10 4 2 ♣ W 6 3	

HOMONIM

Po owsie i – – – – –
łatwiejsze ma – – – – .

Bogusław Jop.

MATEMATYKA

Pewnego wieczoru mąż chciał wypić herbatę żony. Po spróbowaniu okazało się, że jest zbyt słodka. Odlał 1/5 szklanki i uzupełnił ją wodą. Nadal była za słodka. Ponownie wylał połowę herbaty i dopełnił wodą. Tym razem była odpowiednia. **Ile cukru zużywa do herbaty żona, jeżeli mąż pije zwykle herbatę z jedną łyżeczką cukru?**

PALINDROM

ROZSZERZALNOŚĆ

Ogólnie mówiąc
do tego zmierza,
że – – – – – / – – – – –
się rozszerza.

ALFAGRAF

W trójkąty wpisano słowa (łącząc liniami kolejne linie, a następnie zamalowując pola powstałe z przecięcia linii). **Zadanie polega na odgadnięciu jakie słowa ukryte są w tych rysunkach.** Dla ułatwienia obok rysunków zamieszczone zostały dodatkowe wskazówki.

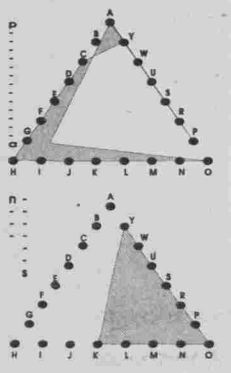

KALAMBUR

Widziadło i kamasze,
Są ptaki, choć nie nasze.

„NIN"

KONKURS

Chcąc, aby czytelnicy mieli możliwość nie tylko poszukiwania prawidłowych rozwiązań (jak ma to miejsce w przypadku prezentowanych dotychczas zadań) wprowadzamy dodatkową formę zabawy z oddzielnymi nagrodami. Najlepsze rozwiązanie (rozwiązania) prezentować będziemy na naszych łamach, a jego autor (autorzy) otrzyma nagrodę niespodziankę.

ZADANIE 1:

utworzyć sensowne zdanie (poprawne gramatycznie i ortograficznie), w którym każda litera polskiego alfabetu może wystąpić tylko raz. W konkursie zwycięży zdanie najdłuższe (decyduje liczba liter).

UKOŚNIK

SYLABOWY

1) Ożywianie.
2) Samorozpuszczanie, samotrawienie komórek i tkanek.
3) Kołki wciskane w otwory łączonych elementów.
4) Małe amerykańskie motyle nocne (gąsienice żerują nocą).
5) Ozdobne naczynie.

Zdzisław Sztykiel

ANAGRAMÓWKA

Z podanych par wyrazów 4–literowych należy utworzyć wyrazy 8–literowe i wpisać je do prawego diagramu. Litery z pól oznaczonych czytane kolejno rzędami, utworzą rozwiązanie – przysłowie afrykańskie.

J. Kowalski.

K	L	O	N
R	Y	G	A
O	W	O	C
I	B	E	R
K	A	W	A
K	I	W	I
A	Z	J	A
A	N	I	A

W	I	E	C
K	O	C	Z
P	I	Ł	A
K	A	I	N
S	A	D	Z
R	O	T	A
B	A	K	I
K	R	E	M

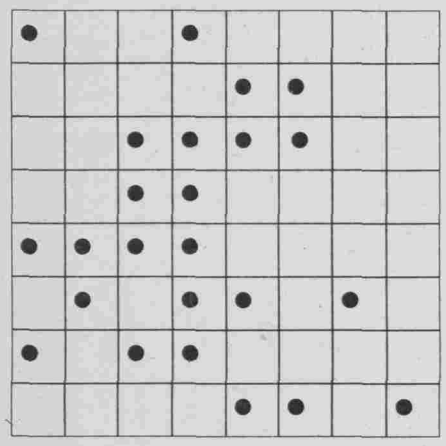

FIGURA MAGICZNA

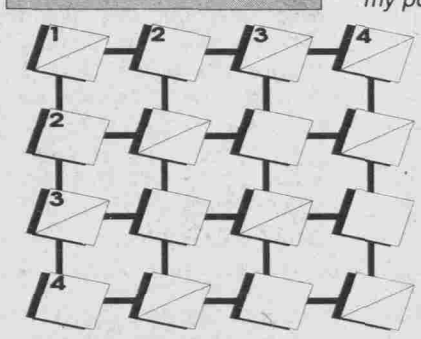

MOZAIKOWA

W pola z przekątną wpisujemy po dwie litery każdego odgadniętego wyrazu, w pola bez kresek – jedną.

1) twórca obrazu „Przejście przez Berezynę";
2) część stadionu;
3) jedna z planet;
4) nakrycie głowy zakonnic.

J. Kowalski.

BRAKUJĄCA LICZBA

Liczby w kole rozmieszczone są zgodnie z pewną regułą. Należy w puste pole wpisać taką liczbę, aby została ona zachowana.

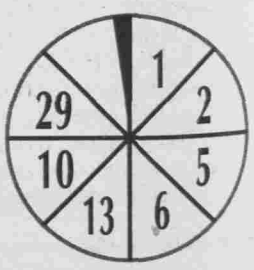

WIEŻYCZKA

16. ZASADY DOBREGO TONU.

Już wiele szachowych mądrości sobie przyswoiłeś, jednak aby dobrze grać musisz jeszcze wiele się dowiedzieć. Pamiętaj jednak, że tajniki szachowe nie sposób poznać natychmiast. Musisz być zatem cierpliwy.

Dziś przedstawię ci kilka króciutkich partii, ale zanim to nastąpi opowiem ci o paru szachowych zwyczajach.

Kiedy grasz w szachy, nie bierz do ręki byle jakiej figury. W szachach obowiązuje zasada: **dotknięta figura wykonuje posunięcie** (dotknięta idzie), dlatego też każde nie przemyślane dotknięcie kończyć się najczęściej złym ruchem. A przecież w szachach nie chodzi o przypadkowe ruchy, lecz o przemyślane działania. Także jeśli nieopatrznie dotkniesz figury przeciwnika to masz obowiązek (jeśli to możliwe) wykonać takie bicie, aby dotknięta przez ciebie figura została zdjęta z szachownicy. Jeśli nie ma takiej możliwości wykonujesz inny dowolny ruch, a nie żadne karne posunięcie królem czy inną figurą.

Jeśli chcesz natomiast poprawić ustawienie swoich żołnierzy, konieczne jest przed tym zakomunikowanie przeciwnikowi: **„poprawiam"**. Jeśli o tym zapomnisz parter może domagać się zastosowania zasady „dotknięta idzie".

Posunięcie jest zakończone, jeżeli wykonujący je szachista po przestawieniu figury z jednego pola na drugie oderwał od niej rękę. W naszej krainie nie można cofać posunięć. Jeżeli jednak nie oderwałeś ręki po przesunięciu figury możesz wykonać nią ruch w innym kierunku.

Zasady: „dotknięta – idzie" oraz „ręka oderwana – ruch wykonany" staraj się zawsze przestrzegać w swojej grze i wymagać tego od swoich przeciwników. Unikniesz w ten sposób zupełnie niepotrzebnych sporów przy szachownicy. Przyczyni się to także do tego, że większą uwagę zaczniesz przykładać do każdego ruchu, a w przyszłości pozwoli uniknąć przegranych wynikających z nie przemyślanych posunięć. Dlatego powtarzam **nie dotykaj figury, zanim nie będziesz pewny, którą masz się ruszyć.**

Nie wypada także w trakcie obmyślania ruchu dotykać palcami szachowych pól, aby ułatwić sobie szachowe analizy. W trakcie partii staraj się zachować ciszę i porządek. Nie będę ci już wspominać o takich rzeczach, jak wyśmiewanie ruchów partnera lub podpowiadanie posunięć kiedy oglądasz jak grają inni.

Ustaw teraz pozycję początkową:

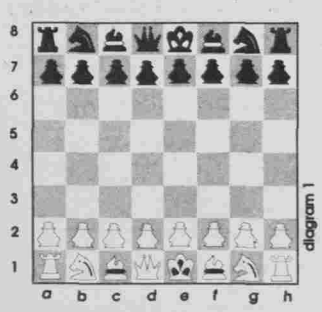

białe czarne
Ola Rybak Adaś Michta
1.e2–e4 e7–e5
2.Hd1–h5

Teraz Adaś nieopatrznie dotknął swego króla i zgodnie z zasadą „dotknięta idzie" musi wykonać ruch królem, który natychmiast przegrywa.

2... Ke8–e7??
3.Hh5:e5x.

Niepotrzebna przegrana, prawda? Ale – jest zasada, to musi być stosowana. Dla Adasia była to jednak dobra nauczka, dzięki której dokładniej zaczął myśleć przed złapaniem jakiejkolwiek figury. Teraz jest szachistą z I kategorią.

Partia ta trwała zaledwie trzy posunięcia. Czy możliwe jest danie mata szybciej?

białe czarne
Michał Żak Wiesław Zając
1.g2–g4 e7–e5
2.f2–f3?? Hd8–h4x

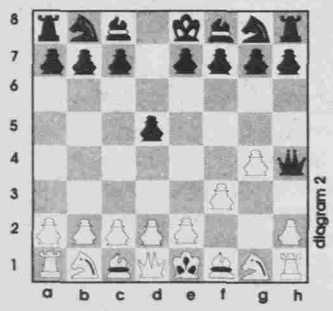

W starych podręcznikach mat ten otrzymał nazwę – „szewski". Zadziwiające jak trzeba być nieuważnym, aby dostać takiego mata. Częściej jednak od „szewskiego" zdarza się inny mat – „dziecinny".

białe czarne
1.e2–e4 e7–e5
2.Hd1–h5 Sb8–c6
3.Gf1–c4 Sg8–f6??
4.Hh5:f7x.

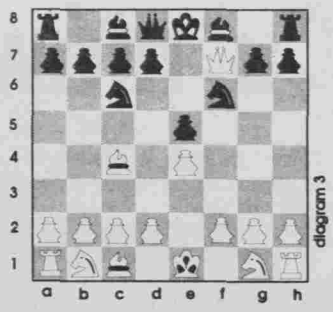

Myślę, że po zapoznaniu się z takimi „perełkami", nie pozwolisz na to, aby ktoś cię zaskoczył takim matem.

WIEŻYCZKA.

SZACHY

Rudenko i Czepiznyi (1982) – **mat w 3 pos.** – 3 pkt.

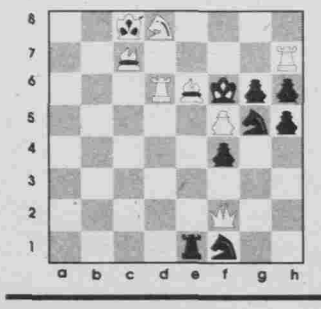

WARCABY

Białe zaczynają i wygrywają (M. Morisseau).

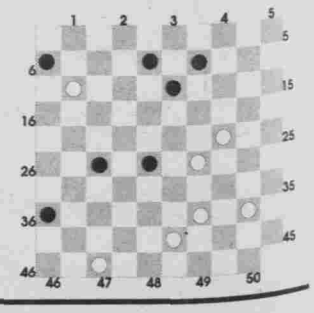

Rozwiązania zadań prosimy nadsyłać w terminie 7 dni pod adresem redakcji z naklejonym na kopercie lub karcie pocztowej kuponem. W rozwiązaniach wystarczy podać hasła końcowe.

Kolumnę opracował TOMASZ STEFANIAK

H

Haczyk – zadowolenie.
Haft – szczęście.
Hala – dużo pracy.
Hałas – dobra wiadomość.
Hamulec – przeszkody.
Handel – szczęście.
Handlarz – dobrobyt.
Harcerz – nowina.
Harem – dobre przyjemności.
Harfa – wierna miłość.
Harmonia – zaprosisz gości.
Hazard – wielka strata.
Hebel – smutek u znajomych.
Hejnał – słyszeć – miłe odwiedziny.
Helikopter – niespodzianka.
Herb – zmartwienie.
Herbata – pić – złe samopoczucie, parzyć – doskonałe towarzystwo.
Herkules – pokonasz swoje słabości.
Hiacynt – powodzenie.
Hokej – trudna rozgrywka.
Hol – holować czyjś samochód – wesołość, być holowanym – kłopoty.
Homar – uczta.
Horoskop – trwoga.
Horyzont – niespokojne myśli.
Hostia – spokojne sumienie.
Hotel – podróż.
Hrabia – wyróżnienie.
Huk – dziwne zdarzenie.
Hulajnoga – dobra zabawa.
Husarz – szczęście w miłości.
Huśtawka – huśtać się – niepewność.
Hycel – unikniesz niebezpieczeństw.
Hymn – słyszeć – trudności.

I

Ibis – otrzymasz pomoc.
Ideał – swój widzieć – zaszczyty.
Igła – mieć ją – prześladowanie, dostać w prezencie – zerwane przyjaźnie, nawlekać – wyjście z trudnego położenia.
Igrzyska – będziesz wyróżniony.
Ikona – nieszczęście.
Iluminacja – wesołe dni.
Imię – swoje słyszeć – dobra wiadomość.
Indianin – przygody.
Indyk – choroba krewnego lub przyjaciela.
Inspekcja – kłopoty.
Inspekty – wahania.
Instrument – muzyczny – zabawa, chirurgiczny – przegrana sprawa, grać na nim – zmiana na lepsze, grających widzieć – popełnisz głupstwo.
Interes – załatwiać – licz na własne siły.
Intryga – chcą ci zaszkodzić.
Inwalida – widzieć go – odpoczynek, być nim – krótka choroba.
Inwentarz – pewna przyszłość.
Inżynier – korzyści.
Iskry – latające – bądź pilny, płonące – pożar.
Iść – szybko – przeszkody, po trawie – zdrada, po błocie – skąpstwo przyczyni ci wiele trosk.
Izba – wiejska – dobrobyt, zamiatać ją – wiele hałasu o nic, mieszkać w niej – wyjedziesz za granicę.

J

Jabłko – radość i zdrowie, jabłka na drzewie – spotkanie z krewnymi, jeść – zawiedzione nadzieje, kwaśne – przykrości z własnej winy, słodkie – radosne wydarzenie, rwać – kłopoty, kupować lub sprzedawać – dobrzy przyjaciele, dostać – czeka cię coś miłego, kroić – rozłąka, zbierać – korzyści, zgniłe – niebezpieczeństwo.
Jabłoń – kwitnąca – dobre wiadomości.
Jad – straty materialne.
Jagnię – zaznasz dobroci, pasące się – radość, zabić – nieczułość, jagnięta mieć – pociecha.
Jagody – jeść – choroba, zbierać – niezgoda.
Jaja – kupować – poniesiesz szkodę, dostać – zysk, gotować – obmowa, jeść – zmartwienie, widzieć – kłótnia, wybierać z gniazda – ożenek, zepsute – przeciwności, zbić – nieprzyjemności.
Jajecznica – smażyć – trudności.
Jałowiec – wyzdrowienie.
Jama – wpaść w nią – niepomyślność, widzieć – ominie się niebezpieczeństwo, kopać – długi.
Jarmark – wyrzuty sumienia.
Jarzębina – lenistwo.
Jarzyny – jeść – pokonasz trudności, gotować – zmartwienie, sadzić – spełnione pragnienia.
Jaskinia – złe towarzystwo, wyjść z niej – znajdziesz poparcie.
Jaskółka – dobra nowina, spełnienie życzeń.
Jaskółcze gniazdo – szczęście rodzinne.
Jasność – widzieć – szczęśliwa przyszłość.
Jastrząb – unikniesz niebezpieczeństwa.
Jaszczurka – nieszczęście.
Jawor – szczęśliwy los.
Jazda – konno – bogactwo, koleją – wesołe dni, samochodem – udany urlop.
Jedwab – tkanina, motki, jedwabne sukienki – powodzenie.
Jeleń – biegnący – dobra praca, strzelać do niego – spadek, stado jeleni – wielu przyjaciół.
Jelito – zszywać – wyzdrowienie, zwierzęce wnętrzności – niemiłe zdarzenie.
Jeść – wiadomości.
Jeździec – szczęście, spadający z konia – smutek.
Jezioro – bogactwo.
Jeż – uzasadniona zazdrość.
Jęczmień – zdrowie.
Jęk – jęczeć – wszystko dobrze się skończy.
Język – niewielkie cierpienie, spuchnięty – choroba krewnego, długi – troski, pokazać komuś – wyśmieją cię.
Jodła – powiodą się zamiary, szyszki jodłowe – szczęście.
Jubiler – pokusy.
Jubileusz – obchodzić – długowieczność.
Jutrzenka – spełnione nadzieje.

KUCHENKA MIKROFALOWA

Dziś o warzywach

Ważna wskazówka: jeśli rozgrzewa się mniej niż 100 dag trzeba postawić obok miski w kuchence szklankę wody, aby uregulować wilgotność i sprzęt nie był całkiem pusty. Jeśli produkty gotują się zbyt długo, aż nie ma wilgoci, mogą się przypalić.

Warzywa z mocną skórką, jak papryka, pomidory, kiełbaski, kartofle, należy nakłuwać kilka razy widelczykiem, aby w kuchence nie popękały. Przy ogrzewaniu potraw z jarzynami, kartoflami, ryżem, makaronem należy je najpierw trochę skropić wodą, bulionem, oliwą, a pieczone mięso posmarować oliwą. Górne części warzyw pozostaną świeże i nie wyschną.

Takim warzywom lub owocom, które będą obrane ze skóry przed dalszą obróbką pomaga mikrofalówka. Pomidory wystarczy lekko naciąć na krzyż i rozgrzać na najwyższym stopniu, polać zimną wodą, schłodzić i skórka łatwo zejdzie. To samo dotyczy papryki. Strączek papryki umyć, gniazdo nasienne wyjąć. Nadciętą powierzchnię położyć na talerz i rozgrzać. Polać zimną wodą i ściągnąć skórkę. Migdały (100 g) muszą być w misce nadającej się do mikrofalówki, w wodzie (75 ml), zagotowane. Potem jeszcze na 2–3 min. zostawić w gorącej wodzie, opłukać.

Przygotowanie konfitury:

Ze świeżego lub mrożonego owocu, w mikrofalówce można zrobić szybko konfiturę. Małe jej ilości da się przygotować w miseczce, najlepiej o szerokim dnie. Tylko warunki: konfiturę lub galaretkę podczas pracy trzeba obserwować ponieważ łatwo ją przegotować, szkło napełniać tylko do 2/3, aby było miejsce na powstającą pianę, brzegi szkła po przygotowaniu natychmiast czyścić.

Recepta na konfiturę:

1) 100 ml malin, 1 łyżeczka soku cytrynowego, 100 g żelle cukru, 1) 100 g jagód czarnych, 50 g malin, 150 g żelle cukru.

Moda

BIEL

Lato – pora roku słoneczna i wesoła, skłania do ubierania się w barwne i jaskrawe łaszki. Poprawiają one samopoczucie.

Kolorem jak najbardziej letnim jest biel. Biel dodaje pewności siebie. Na biało ubiera się kobieta, która chce oczarować i podbić świat, ale równocześnie mu ulec.

Biel wytknie najmniejsze niedociągnięcie naszej urody, dlatego niektóre panie powinny się jej strzec. Nieprawda, że w tym kolorze najładniej jest brunetkom. Platynowa blondynka z monochromatycznym makijażem na mlecznej cerze, w białej sukience odkryje ukryte dotąd walory urody i ducha.

Co na siebie włożyć w białym kolorze?

Wszystko: począwszy od bielizny, a skończywszy na płaszczu.

Bluzka ma być lekka, z falbankami, koronkowymi wstawkami, lśniącymi guzikami. Ale również klasyczna i surowa – dopasowana do linii ciała, geometryczna w formie, bez ozdób.

– Spódnica: wąska mini dla szczupłej i wysmukłej osoby, szeroka i długa dla wszystkich.

– Białe obcisłe getry do luźnego swetra lub podkoszulka, szerokie dżinsy lub luźne wieczorowe spodnie.

– Tkaniny: jedwab na bluzkę, bawełna, len, stylon, żorżeta, gruba wełna na żakiety i marynarki na chłodny dzień.

– Dodatki: buty, rajstopy, apaszki, biżuteria również w tej samej barwie.

DOROTA
fot. „Pani"

KUCHENNE ZAKAMARKI

Po węgiersku

Potrawy kuchni węgierskiej cieszą się coraz większą popularnością w Polsce. Wyjazdy na Węgry pozwoliły poznać jej oryginalność.

Dania te nie są niestety lekkostrawne, ale posiadają niepowtarzalne walory smakowe. Charakteryzują się przede wszystkim obfitością tłuszczu (smalec, słonina), cebuli i papryki oraz przyprawą – śmietaną.

Do ich przygotowania nie potrzeba kilku naczyń. Wystarczy jedno – idealny kociołek „bagracs" zawieszony nad ogniskiem.

Oto kilka przepisów.

Tokany z pieprzem

Składniki: 1 kg mięsa wołowego, 15 dag smalcu, 6 pomidorów lub 15 dag koncentratu pomidorowego, 30 dag cebuli, 20 dag białego wytrawnego wina, łyżeczka pieprzu, sól.

Posiekaną cebulę rumienimy na tłuszczu, dodajemy mięso pokrajane w małe, podłużne kawałki oraz pomidory. Doprawiamy pieprzem i solą. Zalewamy winem i dusimy na wolnym ogniu, aż mięso będzie miękkie. Podajemy z gorącym makaronem.

Tokany na starowęgierski sposób

Składniki: 30 dag cielęciny, 30 dag wieprzowiny, 30 dag polędwicy wołowej, 10 dag wędzonego boczku, 10 dag smalcu, 15 dag ostrej papryki, 8 dag pomidorów, 30 dag śmietany, 30 dag mąki, sól i papryka.

Cebulę rumienimy na tłuszczu i dodajemy co 20 minut mięso pokrajane w podłużne plasterki zachowując następującą kolejność: wołowinę, wieprzowinę, cielęcinę i boczek razem. Gdy mięso będzie prawie miękkie, posypujemy solą, papryką i resztą dodatków, dodajemy pomidory i paprykę w plasterkach. Na końcu wlewamy śmietanę z rozprowadzoną w niej mąką. Podajemy z makaronem.

Zupa gulaszowa chuda

Składniki: 2 łyżki smalcu, 2 cebule, łyżeczka papryki, włoszczyzna, pół łyżeczki kminku, 1,5 kg ziemniaków, sól.

Włoszczyznę myjemy i kroimy w kostkę. W dużym garnku gotujemy jarzyny zalane wodą wraz z kminkiem, papryką i solą oraz cebulą zrumienioną na smalcu. Na 15 min. przed końcem gotowania dodajemy ziemniaki pokrojone w kostkę.

Dorota

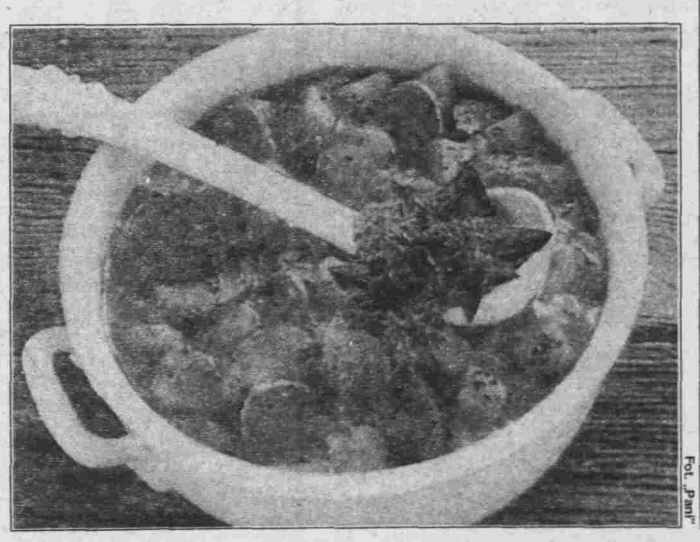

Fot. „Pani"

HOROSKOP

BARAN (ur.21.03-20.04)

„Chytrość to lichy gatunek rozumu" – zauważa La Rochefoucauld. Wcześniej czy później wyjdzie szydło z worka. I nieładnie Ci wówczas będzie. Że też zawsze Cię korci, aby postąpić wbrew rozsądkowi. Druga strona jest mało wiarygodna, gdyż jest lekkomyślna. Ma wątpliwości, zadaje pytania, ale odpowiedzi ją nie interesują. Składa różne zapewnienia, a po chwili o nich nie pamięta. Uważaj więc, możesz napytać sobie biedy. Przy Twojej niecierpliwości łatwo dojdzie do scysji.

BYK (ur.21.04-21.05)

Decyzja trudna do podjęcia, ale gdy trzeba będzie to zrobić, pamiętaj o maksymie Leonarda da Vinci: „Kto chce się wzbogacić w ciągu jednego dnia, zostanie w ciągu roku powieszony". Nie możesz chcieć wszystkiego naraz, gdyż istnieje realna groźba, że osiągniesz niewiele. Nie tylko wynik jest tu ważny – zresztą wcale nie jest pewne, czy staniesz na najwyższym podium. Spalasz się więc niepotrzebnie zamiast kontentować się tym, co masz. Uważaj – sercowe kłopoty.

BLIŹNIĘTA (ur.22.05-21.06)

„Kto nic nie wie, musi we wszystko wierzyć" – zauważa M. Ebner-Eschenbach. Wniosek z tego jest oczywisty – na naukę nigdy nie jest za późno. Zmobilizuj się, popracuj intensywnie, tego wymaga chwila. Zobaczysz, jak się to opłaci. W sporze się nie wypowiadaj. Sprawa ma tyle zakrętów i zbyt wiele niewiadomych, aby można było sobie pozwolić na sprecyzowaną opinię. Problem rodzinny wymaga delikatnego działania. Każdy ma swoje racje i trudno opowiedzieć się po jednej stronie.

RAK (ur.22.06-22.07)

„Wprost nie do wiary, ile rozumu zużywa się, aby udowodnić głupotę" – zauważa filozof. Co Ci dają Twoje zabiegi? Satysfakcję, korzyści, pieniądze? Nic z tych rzeczy. Czyżby to więc była zwykła drobiazgowość, a nawet małostkowość? Przemyśl sprawę, po co niepotrzebnie tracić czas. Na wydarzenia reaguj bez emocji. Brak zaangażowania pomoże Ci we właściwej ich ocenie, co zaprocentuje w przyszłości trafną decyzją. Nie ulegaj tak łatwo namowom, nieraz jesteś zbyt miękka(i).

LEW (ur.23.07-21.08)

Po korzystnych, na ogół, rozwiązaniach w środowisku zawodowym czeka Cię teraz wiele miłych przeżyć. Z dwojga złego nie wybierzesz, przytomnie, żadnego, skłaniając się ku trzeciemu wyjściu. Życie zdecydowanie odmienione, odetchniesz z ulgą uwolniwszy się od kłopotów. Jesteś na szczęście z gatunku tych tak określonych przez Alberta Einsteina: „Wszyscy wiedzą, że to nie da się zrobić i wtedy pojawia się ktoś, kto o tym nie wie. I on to właśnie robi".

PANNA (ur.22.08-21.09)

Zdrowy rozsądek i obiektywna ocena wydarzeń, pomimo osobistego w nie zaangażowania, pomogą Ci w osiągnięciu celu i sukcesu jednocześnie. A tak w ogóle to warto żyć pełną parą i z rozmachem. Niech inni Ci zazdroszczą. Podróż wciąż niewykluczona, chociaż wciąż masz różne obawy i obiekcje. Boisz się ryzyka? Niepotrzebnie. Intrygami pewnej osoby nie martw się. Jej postawa wynika z maksymy: „Kto sam nie jest uczciwy, nie wierzy w uczciwość innych".

WAGA (ur.22.09-23.10)

Znana aforystka Maria Ebner-Eschenbach napisała: „Mądry głupiemu ustępuje. Smutna to prawda – toruje ona drogę głupocie". Chyba więc dosyć tych ustępstw, postaw na swoim. Masz przecież stuprocentową rację i warto, aby ta prawda dotarła wreszcie do drugiej strony. Należysz raczej do ulubieńców fortuny i fakt ten, w sposób zdecydowany, już wkrótce odczujesz. Nie przejmuj się więc przejściowymi kłopotami. Smak zwycięstwa będzie tym większy. Dobra wiadomość.

SKORPION (ur.24.10-22.11)

Bojowość – tak, gwałtowność – nie. Odporność – jak najbardziej, ale nie upór. I nie udowadniaj bez przerwy otoczeniu, że jesteś najlepsza(y) z całej klasy. Za dużo chętnych do tego miana, od razu robisz sobie wrogów. Jeśli chcesz osiągnąć to, co zamierzasz, musisz narzucić sobie żelazną dyscyplinę. Uważaj – w sporze przeciwnik może sięgnąć po argumenty poniżej pasa. Chyba bagatelizujesz sytuację. Motto na nadchodzący tydzień: „Zrobię to jutro – mówi leniuch".

STRZELEC (ur.23.11-21.12)

Dopiero, gdy przygwożdżą Cię terminy, zabierasz się do działania i pracujesz wówczas szybko, dobrze, w sposób zorganizowany. Ale lubisz zostawiać wszystko na ostatnią chwilę, przeżywając momenty nerwowości i zmęczenia. Czy tak trudno zmobilizować się we właściwym momencie? Pozbądź się tej fatalnej maniery, inaczej zdenerwowanie będzie rosnąć. Druga strona nie chce Ci już wierzyć – w myśl przysłowia „jedno kłamstwo psuje tysiąc prawd".

KOZIOROŻEC (ur.22.12-20.01)

„Wolałbym się raczej powiesić niż stale wszystkiemu przeczyć, stale być w opozycji" – napisał Goethe. Ale Ty nie wolisz. Nie dziw się więc uczuciu osamotnienia. Raczej zmień styl bycia, a wówczas i wokół Twojej osoby wiele się zmieni. Wydarzenia przyniosą sporo emocji, ale i na emocjach się chyba skończy. Nie ma co wiązać z nimi żadnych nadziei. Po prostu, gdy Cię potrzebowano, wiele Ci obiecywano. Nie masz już chyba złudzeń, że wykorzystano Twoją naiwność.

WODNIK (ur.21.01-18.02)

Można by Ci poradzić, za E. Hubbarem: „Nie bierz życia zbyt poważnie, gdyż i tak nie wyjdziesz z niego z życiem". Za mało się uśmiechasz, stale jesteś spięty, wymagasz zbyt dużo od siebie i od otoczenia. A ponadto osądzasz je zbyt surowo – nikt nie może zasłużyć na Twoją pochwałę. Zamiast oceniać ludzi od ich ujemnych stron, oceniaj od pozytywów. Nie daj się opanować zgorzknieniu. Przecież życie składa się nie tylko ze złych doświadczeń.

RYBY (ur.19.02-20.03)

Zaczyna Ci ostatnio brakować konsekwencji i cierpliwości, które były dotąd bardzo konstruktywnymi cechami Twojego charakteru. „Gdzie nie ma rozwagi, tam nawet gorliwość nie jest dobra – kto spiesznie kroczy może się potknąć" – przestrzega Salomon. I co z tego, że będziesz mieć sprawę z głowy, skoro osiągniesz połowę tego, co można było osiągnąć? Miej się na baczności, dobroduszność drugiej strony jest pozorna. Pod tą maską kryje się twardy, nie przebierający w środkach przeciwnik.

Gazeta Koniecpolska

INFORMATOR SAMORZĄDOWY URZĘDU MIASTA I GMINY W KONIECPOLU

Polowanie o północy

Lasy w okolicach położonych na skraju gminy Koniecpol wsiach Pękowiec i Piaski pełne są zasaczek i pułapek. Nie tylko na zające, sarny i dziki, ale również turystów i grzybiarzy czekają tu gęsto zastawione wnyki. W nocy natomiast można zauważyć błądzące wśród drzew światełka, usłyszeć ciche ujadanie psów.

Zastawianie wnyków jest pasją mieszkańców tych i wielu innych wsi. Zimą, kiedy chłopi nie mają zbyt wiele roboty w obejściach, lasy rzeczywiście należą do nich. Nie zbyt regularne i dokładne obchody kłusowników sprawiają, że uwięzione zwierzęta padają z głodu i wyczerpania, często po wielodniowej, dramatycznej walce z pętami.

Leśniczowie z bezsilnym żalem opowiadają o zagłodzonych na śmierć łaniach, uduszonych sarnach, okrucieństwie i bezmyślności kłusowników. „Oczywiście, nie można tolerować kłusownictwa pod żadną postacią – mówi jeden z nich. – Ale szlag nas trafia, gdy wiosna topniejący śnieg odkrywa ślady bestialstwa. Nie mogę inaczej nazwać zastawienia wnyków i pozostawienia ich bez kontroli przez ty-

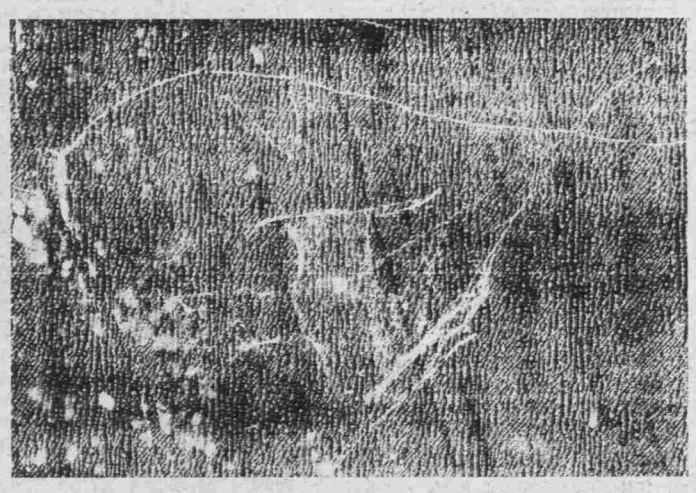

Do przyjemności nie należą również organizowane od czasu do czasu przez prawdziwych myśliwych obławy na ich nocnych zmienników. Oprócz zastawiania sideł i wnyków kłusownicy upodobali sobie nocne polowania z psami i latarniami. Metoda jest prosta: światłem lampy akumulatorowej lub motocykla ostępia się zające i następnie szczuje psami. Łowy takie często bywają znacznie obfitsze, niż tradycyjne z naganką. „Proszę wybaczyć sobie ciemną noc, środek lasu i świadomość, że gdzieś w pobliżu czai się zdecydowany na wszystko kłusownik – wspomina leśniczy z Koniecpola. – Co prawda nas było troje, on jeden. Nie mogliśmy jednak wiedzieć, czy nie ma broni, a liczeń tak łatwo zdecydowanie się jej użyć w chwili zagrożenia. Wreszcie zobaczyliśmy migające wśród drzew światło. Facet prowadził włączony motocykl szukając światłem ofiary. Obok bezszelestnie przemykały dwa wytresowane psy. Motor miał tak wyszykowany, że w ciszy nocy trudno było usłyszeć jego pracę. Po krótkiej szamotaninie zdołaliśmy złapać kłusownika. Psy zostały zastrzelone. I cóż po zapłaceniu wysokiej grzywny i odsiedzeniu krótkiego wyroku wiemy, iż ponownie ka.stuje. Bez zmian w świadomości ludzi zjawisko to jednak jest do opanowania. A że się udaje musi przyznać, że stado jego jest ogromne. Każdego roku z rąk leśników ginie kilkadziesiąt procent całej zwierzyny".

Leśniczowie z Koniecpola nie widzą w kłusownictwie nic złego. Wręcz przeciwnie, uważają, że wytępienie dzikich zwierząt leży w ich interesie. „Nie mamy już sił do tej gadziny – mówi mieszkający na przy lesie gospodarz. – Dobijają pola, sarny tratują, zające podgryzają. Panie, wytępić to cała dziadostwo, będzie szacunek, a tak po cichu to powiem, że paszczotka z zajączka jeszcze nikomu nie zaszkodziła. To i nam nie zawadzi od czasu do czasu go podjeść".

ANDRZEJ KRZYSZTALOWSKI

Sielsko, nie anielsko

Teoretycznie w Koniecpolu miłośnicy sportu, turystyki i rekreacji powinni znaleźć wspaniałe warunki do zaspokojenia swych potrzeb. Powinni, gdyby... No właśnie, również tych sfer naszego codziennego życia nie oszczędziły surowe prawa ekonomiki. Głowi się więc szef miejscowego Ośrodka Kultury, Sportu i Rekreacji, skąd wziąć pieniądze na wypłaty dla 20 pracowników, za co oczyścić basen, uruchomić przystań kajakową, tak aby służyła w sezonie. O tym, że zapotrzebowanie na tego typu usługi jest duże świadczy chociażby fakt, iż już dawno na lipiec i sierpień zarezerwowano wszystkie miejsca w hotelu i domkach campingowych. Żeby jednak nie zawieść turystów i wczasowiczów, niezbędne są pieniądze. Nasuwa się jednak pytanie, skąd je wziąć?

Jeszcze nie tak dawno przynajmniej kino było kasowe. Teraz, nierzadko, świeci pustkami, bowiem bilety są zbyt drogie. Nie chcąc być posądzonym o tendencyjność trzeba podkreślić, że nie tylko kierownictwo OKSiR ponosi winę za ten stan rzeczy. Również taniość i powszechność dostępu do sprzętu wideo zrobiły tu swoje. Można by także zarobić na działalności klubu-kawiarni, jednak przemienienie jej w piwiarnię dla nastolatków nie zachęca miłośników spokojnej pogawędki przy kawie do odwiedzania tego przybytku.

Zanikła także w ostatnim czasie tradycja dyskotekowych szaleństw. Dwadzieścia tysięcy za wstęp nie wydaje się zbyt wygórowaną ceną, ale wielu licealistów nie stać i na tak mały wydatek. Źródłem dochodów mógłby być również zespół „Chrząstowianki", gdyby nie fakt, że instruktor dojeżdża spoza Koniecpola. Być może utrudnia to zorganizowanie występów. Nie twierdzimy, że patriotyzm lokalny odgrywa tu najważniejszą rolę, ale jednak poczucie więzi z miejscem zamieszkania ma pewne znaczenie.

Biorąc to wszystko pod uwagę nie można dziwić się ludziom, iż zaczynają narzekać. Po obchodach 200 rocznicy 3 Maja padło pod adresem OKSiR sporo krytycznych uwag. Najbardziej zbulwersował fakt, że po raz kolejny wyręczono się dziećmi z podstawówki, jakby licznego przecież grona pracowników ośrodka nie stać było nawet na odrobinę własnej inwencji, twórczego myślenia. Nie wystąpiły „Chrząstowianki", bez śladu przepadł zespół taneczny, dla którego kiedyś zakupiono piękne, kosztowne stroje.

Najbardziej jednak boli upadek miejscowego sportu. Brak zainteresowania, a także trudności finansowe rozłożyły na łopatki słynną niegdyś „Pilicę". Po aktywnej drużynie piłkarskiej został jeno zaniedbany stadion. Zardzewiał, podobnie jak aktywność działaczy, szyld; wali się parkan; niszczeją ławki. *Zakład patronacki – KZPP –* ma swoje własne problemy. Nikogo już nie dziwi i nie razi to, że ze stadionu miast entuzjastycznych okrzyków kibiców dobiega pokrzykiwanie bydła. Wszak trawa tu dorodna, więc jest gdzie wypasać. Być może pasące się krowy na zielonej murawie boiska stanowią sielski obrazek, z całą jednak pewnością fakt ten nie może napawać optymizmem.

Odsłaniając bolesną prawdę o działalności OKSiR z całą pewnością nie jest naszym celem kopanie leżącego. Chcemy, by ośrodek stał się chlubną wizytówką naszego miasta, a nie centrum administracji kulturalno–sportowo–rekreacyjnej, pracującym, jak dotychczas, w godzinach od ósmej do piętnastej.

Dodajmy jednak łyżkę miodu do tej beczki dziegciu. Mamy świadomość, że istnieje druga, jaśniejsza strona tego medalu. Spore sukcesy odnoszą kolarze z sekcji pana Benia Bladziaka biorąc udział w odbywających się również poza naszymi granicami wyścigach kolarskich. Ostatnio zorganizowano w bibliotece koło języka angielskiego. Wprawdzie były kłopoty z wynajęciem lokalu, ale dzięki uprzejmości kierownictwa biblioteki zajęcia odbywają się już w czytelni. Tak więc, dwudziestka młodych poliglotów raz w tygodniu obcuje, narazie w sferze językowej, z Zachodem.

Miastu na ratunek

Podobnie jak w całym kraju, również w Koniecpolu z miesiąca na miesiąc rośnie liczba bezrobotnych. Z drugiej natomiast strony wciąż brakuje chętnych do wykonywania najbardziej elementarnych prac porządkowych, wszelkiego typu robót publicznych. Zdajemy sobie sprawę, że to paradoksalne zjawisko nie wynika i tylko ze złej woli ludzi zarejestrowanych w „pośredniaku". Aby uruchomić machinę robót publicznych trzeba wcześniej przygotować cały pakiet ustaw i rozporządzeń regulujących te jakże ostatnią dziedzinę naszego życia. Rozglądając się wokół siebie widząc ogrom pracy ze smutkiem stwierdzamy, że przygotowania legislacyjne idą nazbyt wolno. W Koniecpolu bowiem, co można zauważyć na pierwszy rzut oka, roboty publiczne są po prostu niezbędne.

Co prawda tegoroczna aura nie rozpieszcza nas, ale od czasu do czasu słońce zaświeci i wówczas chętnie odpoczywamy na łonie natury. Jednym z ulubionych miejsc nie tylko sobotnio-niedzielnej rekreacji jest koniecpolski zalew. Niestety, jego otoczenie wciąż czeka na zagospodarowanie. Warto by tam posadzić trochę drzew i krzewów, aby wypoczywających osłaniały od słońca i wiatru. Poza tym wykonanie tych przecież niezbyt skomplikowanych i nie tak znowu drogich prac przyczyniłoby się do tego, że zalew ów wreszcie stałby się pełnym uroku miejscem wypoczynku koniecpolan.

Na miejscowym stadionie sportowym również znalazłoby się sporo pracy dla pobierających obecnie zasiłki, często sfrustrowanych brakiem jakiegokolwiek zajęcia ludzi. Ławki na widowni należy niezwłocznie naprawić i pomalować, także pochylony parkan czeka na remont.

Wiele do życzenia pozostawia czystość i porządek w całym mieście. Wydaje nam się, że nie jest pozbawiona sensu myśl powołania straży miejskiej, której jedynym zadaniem byłaby dbałość o to, by Koniecpol wreszcie wyglądał schludnie i estetycznie, jak przystało na miasto o tak bogatych tradycjach.

Już za rok matura...

Te niezbyt optymistyczne słowa piosenki Czerwonych Gitar towarzyszyły młodzieży zdającej trudny egzamin dojrzałości. W liceum im. Zygmunta Chmielewskiego nie krzepiły one zestresowanych maturzystów, dla których przez ostatni lata wciąż było za mało czasu, by wśród wielu innych zajęć znaleźć jeszcze czas na tak prozaiczną rzecz, jak nauka. Trzeba więc było odwołać się do starych, wypróbowanych sposobów.

Na dwa tygodnie przed egzaminami wszyscy solidnie wzięli się do roboty. Byli tacy, którzy głowy opuszczali od przedmiotu, większość jest jak była zdania, że pamięć ludzka jest zawodna, tak więc lepiej liczyć na dobrze ukrytą kieszeń czy, ściślej mówiąc, jej starannie, w mozole przygotowaną zawartość.

Stres, ból głowy, nieprzespane noce i niezliczone ilości wypitych filiżanek kawy – oto nasza rzeczywistość w ciągu ostatnich paru tygodni. Teraz to już przeszłość. Tych, którym szczęśliwie udało się otrzymać świadectwa dojrzałości czekają następne zmagania – zapewne o wiele trudniejsze i cięższe egzaminy wstępne na wyższe uczelnie. I znów stres, ból głowy, nieprzespane noce...

JOANNA GAWROŃSKA
MONIKA JASIŃSKA

Weźmiesz plecak swój...

Mimo bardzo trudnej sytuacji ekonomicznej, recesji, a tym samym konieczności szukania oszczędności w koniecpolskich przedsiębiorstwach nie zapomniano o letnim wypoczynku dzieci i młodzieży. W Zakładach Remontowo–Montażowych w ramach współpracy z Czechosłowacją, zorganizowano dla 27 dzieci kolonie u naszego południowego sąsiada. Ponadto z wczasów rodzinnych skorzystają 94 osoby.

W Koniecpolskich Zakładach Płyt Pilśniowych zorganizowano kolonię w nadmorskim kurorcie Darłowo dla 62 dzieci. Odpłatność za jedną osobę wynosi jedynie dziesięć procent całości kosztów, które są niebagatelne – półtora miliona złotych. Natomiast z firmy „Inco" pięcioro malców wyjedzie do Skarzewa na pojezierzu. Na refundację wypoczynku dorosłych już nie starczyło.

„Wszystkie dzieci są nasze"

Hasło to wzięli sobie do serca sponsorzy tegorocznego Dnia Dziecka. Koniecpolscy kupcy zafundowali uczniom ze Szkoły Podstawowej nr 1 poczęstunek oraz prezenty z okazji dorocznego święta naszych pociech.

Za pośrednictwem „Gazety Koniecpolskiej" dzieci, rodzice i wychowawcy składają podziękowania: Zdzisławowi Zjawionemu, Witoldowi Orłowi, Janowi Piechowi, Józefowi Stolarskiemu oraz Stanisławowi Nawrotowi.

Materiały przygotowała
WIESŁAWA JAROŃSKA

Aktualności

Bell w Koniecpolu

Oto szybko powołany społeczny komitet telefonizacji, mieszkańcy Koniecpola będą mieli szansę wejścia w bardziej cywilizowany świat, poprzez fakt zainstalowania w swych mieszkaniach wspaniałego wynalazku Bella. Już wkrótce dojdzie do rozmów władz miasta z dyrekcją Przedsiębiorstwa Telekomunikacji w Częstochowie.

Zielonym do góry

Zarząd Gminy i Nadleśnictwo planują zorganizowanie jesienią br. powszechnej akcji sadzenia drzewek na terenie całej gminy. Zapraszamy mieszkańców do udziału w przygotowaniu i przeprowadzeniu tak pożądanej potrzebnych wszystkim prac, którym kierować będzie inspektor UMiG Cecylia Wilk.

Może tym razem?

Od kilku lat istnieje – niestety, bez większego rozgłosu – Towarzystwo Przyjaciół Koniecpola, kierowane przez szefa OKSiR Stefana Sygita. Już wkrótce w Domu Kultury odbędzie się walne zgromadzenie członków TPK. Być może tym razem da ono impuls do lepszej, bardziej efektywnej i widocznej działalności.

Z pomocą innym

Miejsko–Gminny Ośrodek Pomocy Społecznej w ciągu pięciu miesięcy br. udzielił wsparcia 57 najbardziej potrzebującym i pokrzywdzonym przez los osobom. Koszty pomocy tej sięgnęły blisko 30 milionów zł.

Wielkie sprzątanie

W czerwcu oraz lipcu Zarząd Gminy wspólnie z miejscowymi zakładami oraz mieszkańcami pragnie zorganizować wielką akcję sprzątania. Sporo nadziei pokłada się w młodzieży oraz jej wychowawcach. Z ramienia urzędu pracami kierują panie: inspektor B. Rutkowska oraz kierowniczka działu gospodarki komunalnej J. Bladziak.

Polemiki i repliki

z ubolewaniem stwierdza- że artykuł pt. „Niekochani ...ecze – przewrót na ...znie", zamieszczony na ...ach dziennika „24 Godzi- ...4 czerwca br., jest publika- ...ie rzetelną i krzywdzącą ...e Nadzorczą, zarząd i pra- ...ników Spółdzielni „Hut- ... Artykuł przedstawia rze- ...wistość niezwykle uprosz- ...ną z podziałem na ...ych członków w spół- ...ni, nieodbiegającym prezesa ...rząd oraz szlachetnego ...o Wacława Kwapisza ...wodniczącego rady ...ej. Pominąwszy już ...ie wystąpienie p. Kwapi- ...ysłe w czasie tego wy- ...ch od publicznie ...oczyć, to głównym grze- ...ą zarzucanym zarządowi ...cownikom był grzech py- ...i arogancji, nie poparty ...stą żadnymi konkretami. ...zut stawia się zwykle ...ystkim instytucjom, które ...chmiast i skutecznie nie ...iązują wszystkich proble- ..., zgodnie z wolą zaintere- ...ch. Takie fuch, niewąt- ...nie na miejsce i w Spół- ...ni Hutnik, ale jeśli autor ...ki posiada cudowną re- ...e jak w katastrofalnych ...ędzielni warunkach za- ...wszystko i od razu, be- ...względu za jej prze- ...ł nawet za stosownym ...ur. Rysynacją jest ...ie zbioramo toczyło się ...dzenie zarządu, a na ...ło jedynie kilku mieszkańców nie będących pracownikami spółdzielni. Na 80 osób 56 osób były to osoby związane zawodowo ze spółdzielnią, pozostali byli jej pracownikami, ale jednocześnie mieszkańcami osiedla i tym samym mieli statutowo prawo do uczestnictwa w spotkaniach. Nadużyciem i manipulacją dziennikarską jest fakt niepodania w artykule najbardziej istotnej informacji, tj. wyniku głosowania nad postawionym przez p. Kwapisza wnioskiem o wotum nieufności dla rady i delegatów na ZPC. Gdyby autor dotarł do końca zebrania wiedziałby, że wniosek poparły jedynie 4 osoby, 76 było przeciw. O tym jakie powiadomiliśmy niezależnie od rozbrzmiałą redakcję. Jeżeli dziennikarzowi wolno jest w uczciwej relacji pominąć taki fakt, to znaczy, że wolno mu wszystko. Zacytowano także problemy zastępcze, tj. zarzuty postawione prezesowi o zamieszkiwanie w segmencie i użytkowanie samochodu służbowego do celów prywatnych.

1. Segment został wykupiony przez prezesa, jeszcze zanim został on pracownikiem spółdzielni (to nieprawda, że problem ten postawiono na zebraniu, autor uzyskał to z innych źródeł).

2. Samochód służbowy, użytkowany jest przez prezesa decyzją Rady Nadzorczej jako rozwiązanie niewspółmiernie tańsze dla spółdzielni niż samochód służbowy z etatem kierowcy.

Ponadto prezes posiada samochód prywatny tej samej marki i takiego samego koloru, co zostało wyjaśnione na zebraniu. Nie twierdzimy, że Spółdzielnia „Hutnik" jest idealna, daleko jej do tego, ale wszystkie problemy staramy się uwzględniać, głosy członków, przedstawicieli rad osiedlowych i wszystkie inne. Nie negujemy prawa dziennikarza do relacji, nawet bardzo mocno subiektywnej, pod jednym wszakże warunkiem, że jest ona zgodna z faktami i miarą pełną. W artykule zostały podane również pozytywy działalności (najniższe w Częstochowie czynsze, plany działalności gospodarczej, etc.), ale zostały przedstawione w takim ironicznym kontekście, za jaki się zdaje miały służyć tylko do utrudniania czytelników.

Kończąc nasze sprostowanie mamy nadzieję, że gazeta wasza będzie dla nas w przyszłości źródłem prawdziwych i rzetelnych informacji.

Z poważaniem :

prezes inż. Kazimierz Jarosz.

TIE BREAK na deskach „Kładki"

„Kładka" to nazwa ośrodka wychowawczego Robotniczej Spółdzielni Mieszkaniowej „Hutnik", mieszczącego się przy ul. Mireckiego 28. I właśnie tam w sobotę, 15 czerwca, o godz. 12.00, odbędzie się koncert zespołu Tie Break, ostatniego przed wyjazdem grupy za granicę.

Organizuje go, oprócz ośrodka, Wydział Kultury UM. Organizatorzy liczą na zainteresowanie młodych muzyków, których zapraszają do wspólnego muzykowania. Dla młodzieży (która pojawi się z własnymi instrumentami) wstęp będzie bezpłatny. Oprócz nowego programu Tie Breaku, wspólna zabawa pod hasłem jam.

(ama)

Na naszych ekranach

Film zaczyna się „równo przyciętymi" kadrami niebieskiego i cukierkowego amerykańskiego nieba, racząc nas przerywaną i manierycznie zagraną (z poczuciem humoru na szczęście) historyjką o włoskim gangsterze, który zgadza się świadczyć przeciwko swoim

„Raj na ziemi"

(kino Wolność)

bossom oraz o jego aniele stróżu z FBI. W małomiasteczkowym pejzażu niesie ona całą masę zabawnych gagów i skeczy, które do maksimum wykorzystują własny wdzięk nie mieszcząc się w całości, jaką są ramy filmu. Humor wynika z zestawienia poczynań cwaniaczka i fajtłapy, męskiej witalności i przyduszonego „pantoflarstwa". Bardzo przyjemnie ogląda się sceny z życia prowincjonalnego Ameryki, głównie z powodu ich estetyczno–informacyjnej treści. Migawki z meczu, gdzie widownia najpierw śpiewa hymn, a potem objada się hot–dogami; supermarket z eleganckim sprzedawcą (w krawacie przy maśle) i raźno uwijającym się pracownikiem od marketingu; główne wejście do kina (marzenie i bajka); układami sztucznego trawnika na boisku szkolnym i mnóstwo bilonu w słojach z etykietką – „na dobroczynny cel" – budują nam obraz owego raju za oceanem w wymiarze pewno nie zamierzonym przez realizatorów. „Raj na ziemi" wplata w swą kompozycję informacyjny systemem niemego kina uzupełniając „obrazową treść" wielkimi planszami ze słowną treścią. Zabieg ten przydaje filmowi zdrowego niewymuszonego lekkiego dowcipu. Historyjka rozkręca się na tyle, aby finiszując podać nam szczęśliwie zakończenie, w którym gangstera–spryciarza stać na szlachetny krok, a policjant–fajtłapa zdobywa szlify prawdziwego mężczyzny. Tę cukierkową całość ratuje duża dawka ironii i być może humanitarny gest gangstera spowodowany jest obawą o własną skórę, a „prawdziwość policjanta jest dość dwuznaczna i kolebie się na kładce niepewności". Jak zresztą cały „Raj na ziemi". Niemniej jednak można się z niego pośmiać.

(baj)

Namaluję piękny dom i mojego psa. A to, że na krześle – nieistotne.

Fot. M. Olczyk

KRONIKA POLICYJNA

Wczoraj do mieszkania Józefa M. w Częstochowie wdarło się dwoje młodych 20–letnich ludzi, kobieta i mężczyzna, którzy go zaatakowali, obezwładnili, po czym zabrali grzejnik elektryczny olejowy wartości 300 tys. zł. O fakcie pokrzywdzony zgłosił policji po kilku godzinach, tym niemniej ustalono, że sprawcą rozboju jest Andrzej P., nie zdołano go zatrzymać, gdyż poszedł w Polskę. Postępowanie prowadzi Komisariat IV Policji.

Dyrektor Szkoły Podstawowej nr 3 w Częstochowie zgłosił policji, że poprzedniej nocy po wybiciu szyby w oknie do sali gimnastycznej nieznani sprawcy skradli 10 tys. zł z biblioteki, ponadto uszkodzili drzwi do gabinetu dyrektora i wybili szyby w innych drzwiach. Straty ok. 2 mln zł.

W nocy włamano się do sklepu „Fax" w Częstochowie, skąd zrabowano 10 par rajstop, 13 swetrów, 7 bluzek i inne wyroby produkcji tajlandzkiej. Straty ok. 10 mln zł. Dochodzenie prowadzi Komisariat II Policji.

(mp)

Giełda kulturalna

Spotkanie z Markiem Grackim połączone z dyskoteką w hotelu Gloria" 25 tys. zł + 25 ...

Koncert bluesowy zespołu „Club Band" w klubie „Filharmonia" 20 tys. zł

(baj)

Album płytowy „Pielgrzymka Jana Pawła II – ...9 30 tys. zł

...ean bioenergoterapeutyczny F. Feilmana, ...wadzenie K. Loska ...ys. zł

Festyn

...rganizatorzy „wielkiego festynu w Olsztynie" ...ali wszystkich ...ej zaba- ...ty. Sporu ze ...ny na 9.VI.19..r ...nie odbył się ...ym niezależnych ...organizatorów. Impreza ...dzie się w dn. ...1991 r. o g. 12.00 ...ku obok „Baru Leśne- ...Organizatorzy zapew- ...ie atrakcji artys- ...nych i sportowo–re- ...ych. Serdecznie ...aszamy.

PROTEST W SZKOLE

dokończenie ze str. 1

W przededzień ogłoszenia akcji protestacyjnej w SP nr 48 spotkali się przedstawiciele rad pedagogicznych i związków zawodowych poszczególnych szkół podstawowych z terenu Częstochowy. Uczestnicy zebrania poparli protestujących formułując następujące żądania: rezygnacja z planu oszczędnościowo–dostosowawczego, zagwarantowanie terminowych i pełnych wypłat przysługujących nauczycielom wynagrodzeń łącznie ze średnią za miesiące wakacyjne oraz środków finansowych na opłacenie składek PZU i ZUS gwarancji wykorzystania funduszu socjalnego w terminie natychmiastowym, przekazania środków finansowych na opłacenie wszystkich świadczeń związanych z funkcjonowaniem szkoły (gaz, energia, etc.), zapewnienie wynagrodzenia za planowe i ponadwymiarowe godziny dydaktyczne za czas trwania akcji strajkowej.

Druga i burzliwa dyskusja przyniosła kolejne wnioski, a mianowicie: żądanie od Ministerstwa Edukacji Narodowej i Ministerstwa Finansów pisemnych gwarancji dotyczących zabezpieczenia pełnych wynagrodzeń w okresie wakacyjnym i realizacji harmonogramu płac, zagwarantowania szkołom przez kuratora oświaty i wychowania funduszów na przyjęcie pielgrzymów VI Światowego Dnia Młodzieży i pisemnej gwarancji przeznaczenia uzyskanych tą drogą środków na potrzeby szkół, a także za konieczne uznano poinformowanie rodziców o zagrożeniach wynikających z ewentualnej realizacji programu oszczędnościowo–dostosowawczego. Jednocześnie zaapelowano do rad pedagogicznych o zdecydowane odrzucenie (uchwałą rady) wspomnianego programu MEN, jak również o czynne poparcie akcji protestacyjnej w SP 48. **Zaproponowano zawiesić z dniem 17 czerwca br. zajęcia dydaktyczne w innych szkołach miasta.**

Zebrani nauczyciele wyrazili zdziwienie, że przy napiętej sytuacji w oświacie, na spotkanie nie przybył – mimo zaproszenia – żaden z przedstawicieli Kuratorium Oświaty i Wychowania. Instytucji – pod adresem której padło z ust pedagogów wiele gorzkich słów i zarzutów.

* * *

Z ostatniej chwili: Jak dowiadujemy się, część szkół, a m.in. SP nr 51, 20, 49, Liceum im. Dąbrowskiego – rozpoczyna od najbliższego poniedziałku, 17 bm., akcję protestacyjną. W pozostałych placówkach najpóźniej dziś rady pedagogiczne zdecydują o formie poparcia protestujących, nie wykluczając zawieszenia zajęć.

ELŻBIETA PIĘTKA

Galeria malarzy nieprofesjonalnych

W dniach od 3 do 13 czerwca czynna była wystawa malarki nieprofesjonalnej **Małgorzaty Domańskiej** w czytelni KMPiK. Liczne obrazy M. Domańskiej, najczęściej z trzech ostatnich lat są jakościowo zróżnicowane. Najlepszy obraz „Między wzgórzami" – 1989 r., namalowany jest ze smakiem i siłą. Dużą jednolitość i zwartość formy uzyskała autorka w płótnie „O zmierzchu" – 1990, skłonność do fotograficznego weryzmu widać w „Między polami" i „Kaczeńcach", ponadto pierwszy olej oddaje radość i urodę letniego dnia, drugi wyraża wolę opanowania ogromu i różnorodności natury. Z wystawy KMPiK wynosimy po raz kolejny wrażenie zamiłowania (przez reprezentowanych w niej malarzy) do polskiego krajobrazu, wrażliwości na jego zmiany w zależności od pory roku i dnia. Malarce wszystko idzie dobrze, gdy kolor nie jest zbyt jaskrawy lub martwy, a forma nadto drobiazgowa i linetarna. Najlepsze wyniki osiąga ona operując swobodną plamą z umiarem i lekkością kreśląc poszczególne plany, ożywiając ją dodatkowo silniejszymi akcentami – „Zagon z makówkami". Sądząc z oglądanych wystaw, częstochowskie środowisko twórcze nieprofesjonalnych jawi się wyjątkowo prężnie i reprezentuje nierzadko dobry poziom.

PEGAZ

Informator

Imieniny obchodzą:
14 VI.– (piątek) – BAZYLI i WALERY
15 VI. – (sobota) – JOLANTA i BERNARD
16 VI. – (niedziela) – ALINA i JUSTYNA

CZĘSTOCHOWA

...ktywowy Teatr Dramatyczny im. A. Mickiewicza
...NA DUŻA – (piątek) – „Obrona ...ości" – g. 11.00; (sobota) – g. ...niedziela) – g. 18.00.

KINA

...LNOŚĆ – „Pająk" – USA, l. 12, g. 19.45; „Zwariowani detektywi" – ...12, g. 12.30, 15.15, 17.30; W niedzielę seansów o godz. 10.00 i 12.30 nie ...

...LAX – (piątek) – „Nieśmiertelny" – ...bo, g. 17.00; „Pożegnanie z Afryką" – ...ang., l. 15, g. 10.00, 19.00; (sobota, niedziela) – „Rozpaczliwie poszukując" – (dla dorosłych) – wszystkie seanse.

OKF – (piątek) – „Sygnał ostrzegawczy" – USA, g. 17.15, 19.30; (sobota i niedziela) – „F/X" – USA, g. 17.15, 19.30.

HUTNIK – „48 godzin" – USA, l. 15, g. 17.00, 19.00.

BWA – „Paryż – Londyn – artyści emigracyjni".

MUZEA:

RATUSZ – wystawa stała „Dzieje Częstochowy i regionu od pradziejów do współczesności".

GALERIA MALARSTWA – wystawa stała: „Artyści Częstochowy i regionu XIX i I połowy XX wieku" oraz wystawa czasowa „Ikonografia zabytków Częstochowy i okolic".

MUZEUM GÓRNICTWA I HUTNICTWA RUD ŻELAZA – „Choroby stare jak świat" oraz wystawa stała „Kopalnictwo rud".

REZERWAT ARCHEOLOGICZNY – „Kultura łużycka w Polsce"

TELEFONY: Pogot. Policyjne – 997, Straż Poż. – 998, Pog. Ratunkowe – 999, Pogot. Gazowe – 992, Pogot. Sieci Elektr.– 991 i 462–45 miasto, 430–59 i 485–15 teren. Pog. Sieci Wod.–Kan. – 470–21, Pomoc Drogowa PZM – 421–69, Telefon zaufania 475–75, Telefon zaufania dla ludzi z problemem alkoholowym 450–37, Telefon zaufania „Monar" 432–56, Młodzież. telefon zaufania 411–11, Towarzystwo Opieki nad Zwierzętami 424–68, Schronisko dla bezdomnych zwierząt 305–66, Pogot. Weterynaryjne 22–27–10.

INFORMACJE: **lotnicza** – Al. NMP 61, tel. 437–49, **Ośrodek Informacji Naczelnej Organizacji Technicznej** – ul. Kopernika 16, tel. 434–20, **paszportowa** – tel. 592–25, **PKP** – ul. Piłsudskiego, tel. 413–37, **PKS** – al. Wolności, tel. 466–16, **telefoniczna** – tel. 913, **turystyczna PTTK** – Al. NMP 39/41, tel. 467–55.

DYŻURY APTEK: ul. Kościuszki 7, ul. Nowowiejskiego 15, al. Pokoju 13 a.

DYŻURY SZPITALI: 14.VI.– (piątek) – Oddz. Chirurg., Okulist., Neurolog. – Szp. im. Biegańskiego, ul. Mickiewicza 12; Oddz. Urolog., Laryngolog. – Szp. im. L. Rydygiera, ul. PPR 13/27;

15.VI.– (sobota) – Oddz. Chirurg., Urolog., Okulist., Neurolog., Laryngolog. – Woj. Szp. Zesp., ul. PCK 1;

16.VI.– (niedziela) – Oddz. Chirurg., Urolog., Laryngolog. – Szp. im. L. Rydygiera, ul. PPR 13/27; Oddz. Okulistyczny – Szp. im. W. Biegańskiego, ul. Mickiewicza 12; Oddz. Neurologiczny – Woj. Szp. Zesp., ul. PCK 1; Oddz. ginekolog.–położn., dziecięce i wewnętrzne przyjmują codziennie każdy dla swojego rejonu. Oddz. Chirurgii Dziecięcej Szp. im. L. Rydygiera pełni całodobowe dyżury dla dzieci 0–3 lat z terenu województwa.

POSTOJE TAKSÓWEK: tel. 306–60 – al. Pokoju, tel. 413–13 – plac Daszyńskiego, tel. 434–99 – ul. Kościuszki 3/5, tel. 428–77 – ul. Mickiewicza, tel. 435–99 – ul. Piłsudskiego (dworzec), 425–79 – ul. Szymanowskiego; bagażowe: tel. 436–15, ul. Piłsudskiego, tel. 417–91 – ul. Szymanowskiego.

DOBRODZIEŃ

RODŁO – „Gliniarz do wynajęcia" – USA, l. 15, g. 17.30, 20.00.

GORZÓW

KOSMOS – „Człowiek w ogniu" – USA, l. 18, g. 17.00, 19.00.

HERBY

HUTNIK – (sobota i niedziela) – „Pogromcy duchów I" – USA, bo., g. 16.00, 18.00.

LUBLINIEC

KAROLINKA – (sobota i niedziela) – „Czary na Karaibach" – fr., l. 18, g. 18.00.

KOMETA – „Ofiary wojny" – USA, l. 18, g. 17.00, 19.00.

KŁOBUCK

MDK – „Turner i Hooch" – USA, l. 15, g. 16.30, 19.00.

KONIECPOL

PILICA – „Nic nie widziałem, nic nie słyszałem" – USA, l. 15, g. 16.00, 18.00.

KRZEPICE

WARTA – „Hell Camp – piekielny obóz" – USA, l. 18, g. 17.00, 19.00.

MYSZKÓW

JUBILEUSZOWE – „Gliniarz do wynajęcia" – USA, l. 15, g. 17.00, 19.00.

OLESNO

ZNICZ – „Stowarzyszenie umarłych poetów" – USA, bo., g. 16.00, 18.00.

SZCZEKOCINY

MEWA – „Krwawy sport" – USA, l. 15, g. 16.00, 18.00.

DYŻURY APTEK:
MYSZKÓW – ul. Buczka 16.
LUBLINIEC – pl. K. Mańki 16.
ZAWIERCIE – ul. 3 Maja 1.

INFORMATOR JASNOGÓRSKI

KAPLICA MATKI BOŻEJ

Msza św. g. 6.00, następnie co godzinę, do zasłonięcia obrazu: 15.30, 18.00. Różaniec – g. 16.00, Apel Jasnogórski – g. 21.00, Odsłonięcie Cudownego Obrazu – g. 6.00, 15.30, 18.30, 21.00. Zasłonięcie Cudownego Obrazu – po zakończeniu mszy z godziny 18.30.

BAZYLIKA JASNOGÓRSKA

Msze św. – g. 6.00, 6.30, 7.00, 7.30, 8.00.

SPOWIEDŹ: w Bazylice – g. 6.00 – 19.00; w Kaplicy – g. 19.00 – 19.30.

SKARBIEC – czynny w godz. 9.00 – 11.00.

ARSENAŁ – g. 9.00 – 16.30.

MUZEUM 600–LECIA – g. 9.00 – 16.30.

NOCLEGI: Dom Pielgrzyma im. Jana Pawła II – przyjęcia pielgrzymów od 15.00 do 20.00, tel. 433–02.

DOM WYCIECZKOWY – „Turystyczny", ul. Pułaskiego 4/6, tel. 435–36.

WAŁY JASNOGÓRSKIE I DROGA KRZYŻOWA – g. 5.00 – 21.00.

Za zmiany w repertuarze kin redakcja nie odpowiada.

PROGRAM TELEWIZYJNY©

PIĄTEK 14.06.1991r.

PROGRAM I

8.00 Dzień dobry – poranny magazyn rozmaitości
9.10 Domowe przedszkole
9.35 „Denver – ostatni dinozaur" – serial prod. fr.–USA
10.00 Język angielski dla dzieci (16)
10.05 Szkoła dla rodziców
10.35 „Chłopi" (11) – „Scheda" – serial TP
11.55 Aktualności telegazety
12.00 Telewizja edukacyjna
15.55 Program dnia
16.00 Wiadomości popołudniowe
16.10 Video–Top
16.20 „Cojak" – dla dzieci
16.45 „Ciuchcia" – dla najmłodszych
17.05 Język angielski dla dzieci
17.15 Teleexpress
17.35 Raport – publicystyka międzynarodowa
18.00 „Business po francusku" (2) – „Towar"
18.10 „Chłopi" (11) – „Scheda" – serial TP
19.00 Od „Kapitału" do kapitału
19.15 Dobranoc: „Bouli"
19.30 Wiadomości
20.05 „Sprawy rodzinne" (6–ost.) – serial obyczajowy prod. włoskiej
21.40 Zespół „Zapis" przedstawia...
22.20 Weekend w „Jedynce"
22.30 Wiadomości wieczorne
22.45 Kinomania
23.15 „Haich life" – program rozrywkowy
24.00 BBC – TV Europe

PROGRAM II

7.55 Telewizja śniadaniowa – powitanie
8.00 CNN
8.10 Język niemiecki (16)
8.40 „Santa Barbara" – serial prod. USA
9.25 Magazyn „Telewizji śniadaniowej"
10.00 CNN
16.45 Powitanie
17.00 „Nigdy nie mów żegnaj" – film fab. prod. USA
17.50 „Za kierownicą"
18.00 Program regionalny
21.30 Panorama dnia
21.45 Sport
21.55 „Lekarze bez fartuchów" (4) – serial prod. angielskiej
22.45 „Obrazy, słowa, dźwięki": „Testament Kantora"
23.45 CNN
24.00 „Noc z Anteną 5" – program nocny z Wrocławia

SOBOTA 15.06.1991r.

PROGRAM I

7.00 W sobotę rano – mag. informacyjno–gospo
7.45 Tydzień na działce
8.15 Piłkarska kadra czeka
8.35 Ziarno – program redakcji katolickiej dla dzieci i rodziców
9.00 Wiadomości poranne
9.10 „5–10–15" – program dla dzieci i młodzieży oraz film z serii: „Było sobie życie" (23) – „Hormony"
10.35 Język angielski dla dzieci
10.40 Na zdrowie – program rekreacyjny
11.00 Belona – wojskowy magazyn wydawniczy
11.55 Aktualności Telegazety
12.00 Wędrówki dalekie i bliskie – „Puchary Cezarów" – film dok. prod. włoskiej
12.40 Siódemka w „Jedynce"
13.30 Żyć – mag. ekologiczny
14.00 Walt Disney przedstawia – „Kacze opowieści" i „Podróż przez Long Hills" (2)
15.15 Święto Słowa – Kielce'91
16.00 Telefoniada – teleturniej
16.45 Rock–Express
17.15 Teleexpress
17.35 Exlibris
18.00 Znaczki z podziemia
18.20 KBWE – karta krakowska
18.50 Z kamerą wśród zwierząt
19.15 Dobranoc: „Domel"
19.30 Wiadomości
20.05 „W poszukiwaniu deszczowego drzewa" – cz. 1
21.30 Miss Polonia'91 – cz. 1
22.30 Wiadomości wieczorne
22.45 Miss Polonia'91 – cz. 2
23.50 „Kobra" – film fab. prod. USA

PROGRAM II

7.25 Kaliber 91 – mag. wojskowy
7.55 Telewizja śniadaniowa
7.55 Powitanie
8.00 CNN
8.10 „Kapitan Planeta i Planetarianie"
8.35 Magazyn „Telewizji śniadaniowej"
9.15 Mądrej głowie...
9.45 Magazyn „Telewizji śniadaniowej"
10.00 CNN
10.15 Magazyn „Telewizji śniadaniowej"
10.40 „Sekretny dziennik Adriana Mole'a – lat 13 i 3/4" (2) – serial prod. angielskiej
11.05 Tacy sami – prog. w języku migowym
11.25 Dookoła świata – W Gwatemali
11.55 Z wiatrem i pod wiatr – mag. żeglarski
12.25 „Klub Yuppies" – prog. dla młodzieży oraz film z serii „Przygody Supermana"
13.25 Zwierzęta świata
13.55 „XI łódzkie spotkania baletowe" – rep.
14.25 Ze wszystkich stron – Rada Europy (2)
14.55 Program dnia
15.00 „Klub profesora Tutki" – serial TP
15.30 „Santa Barbara" – serial prod. USA
17.00 Punkt widzenia – bis
17.30 Wzrockowa lista przebojów Marka Niedźwieckiego
18.00 Program lokalny
18.30 Zaśpiewać w teatrze – koncert
19.45 „Oswajanie przestrzeni" – impresja filmowa
20.00 Międzynarodowy koncert pod dyrekcją Agnieszki Duczmal
21.00 „Ostał ci się jeno sznur" – reportaż
21.30 Panorama dnia
21.45 Słowo na niedzielę
21.50 „Tabor wędruje do nieba" – film fab. prod. ZSRR
23.15 CNN

NIEDZIELA 16.06.1991r.

PROGRAM I

7.00 Witamy o siódmej
7.30 Kraj za miastem
7.55 Po gospodarsku
8.10 Od niedzieli do niedzieli
8.55 Program dnia
9.00 Dla młodych widzów: „Teleranek" oraz „Kamienna tajemnica" – serial prod. polsko–szwedzkiej
10.25 Język angielski dla dzieci
10.30 „Przygody roślin" (1) – „Ten słabszy" – ser. dok. prod. fr.
11.00 Notowania, czyli co się opłaca rolnikowi
11.25 Telewizyjny koncert życzeń
11.55 „Znak nowego czasu" – reportaż
12.20 Teatr dla dzieci: Hugh Lofting „Niezwykłe przygody doktora Dolittle i jego przyjaciół (2)
13.15 Magazyn „Morze"
13.35 Dwa oblicza Andrzeja Żuławskiego
14.00 „Ostatni kwiat" – reportaż o poecie lubelskim, Tadeuszu Kwiatkowskim
14.15 CICOM REGIONAL prezentuje
14.45 Pieprz i wanilia – w krainach zielonego smoka
15.25 W starym kinie: „Karnawał Chaplinowski" (81 min.) – film prod. USA, reż. Charlie Chaplin
16.50 Telewizjer
17.15 Teleexpress
17.30 Telewizyjny Teatr Rozmaitości – Jerzy Przeździecki – „Garść piasku"
19.00 Wieczorynka – „Chip i Dale"
19.30 Wiadomości
20.05 „Maria Curie" (1) – serial biogr. prod. polsko–francuskiej
21.30 Kabaret Olgi Lipińskiej
22.20 Wiadomości wieczorne
22.35 7 dni – świat
23.05 Sportowa niedziela

PROGRAM II

7.55 Przegląd tygodnia (dla niesłyszących)
8.30 Film dla niesłyszących „Maria Curie" (1)
9.50 Program dnia
10.00 CNN – Headline News
10.10 Jutro poniedziałek
10.30 Program lokalny
11.00 Dawnych wspomnień czar z Karoliną Lubieńską cz. 1
11.25 Relacja z premiery „Burzy" w Teatrze „Ateneum"
11.50 Zbliżenia, czyli to i owo o filmie
12.30 Express Dimanche
12.45 Gość „Dwójki"
13.00 Polska Kronika Filmowa
13.10 100 pytań do ...
13.50 „Przecież to znamy..." – program muzyczny
14.10 Kino familijne: „Robinson Cruzoe, marynarz Yorku" – film anim. prod. czechosł.
15.20 Jerzego Waldorffa „Połowy na rzece wspomnień"
16.05 Podróże w czasie i przestrzeni: „Wędrówludów nad Pacyfikiem" (1) – „Pierwsze ślady" – serial dok. prod. australijskiej
16.55 Program dnia
17.00 Studio sport
17.30 Bliżej świata – przegląd telewizji satelitarnych
18.30 Uśmiech z Galicji – „Cabaret Meeting"
19.00 Wydarzenie tygodnia
19.30 Galeria „Dwójki" – Stanisław Fijałkowski
20.00 Gwiazdy świecą wieczorem – Ryszard Karczykowski
21.00 Wrocław na antenie „Dwójki" – Rita Gombrowicz w Polsce – reportaż
21.30 Panorama dnia
21.45 „Miłość matki" (3) – serial prod. angielskiej
22.40 Benefis Jana Kobuszewskiego
23.00 CNN – Headline News

PONIEDZIAŁEK 17.06.1991r.

PROGRAM I

15.50 Aktualności Telegazety
15.55 Program dnia
16.00 Wiadomości popołudniowe
16.10 „Video–Top"
16.20 „Luz" – program nastolatków
16.55 „Opoka"
17.15 Teleexpress
17.35 Encyklopedia II wojny światowej
18.00 Business po francusku (3) – Analiza rynku
18.10 „Na moją pamiątkę" – film dok.
18.30 „Alf" (13) – serial prod. USA
18.55 „Węglem i paragrafem" – Szymon Kobyliński o życiu i prawie – inflacja prawa
19.15 Dobranoc: „Przygody Bolka i Lolka"
19.30 Wiadomości
20.05 Teatr Telewizji – nasza klasyka – Tadeusz Różewicz „Kartoteka" (1978) reż. Krzysztof Kieślowski
21.35 Forum '91 – program publicystyczny
22.00 „Zwidy Jerzego Beresia" – reportaż Reginy Kruszelnickiej
22.30 Wiadomości wieczorne
22.45 Leksykon polskiej muzyki rozrywkowej – „S"
22.25 BBC – World Service

PROGRAM II

16.45 Powitanie
17.00 Zwierzęta wokół nas – „Podaj łapę"
17.30 „Kusza" (22) – „Medyk" – serial prod. USA
18.00 Program lokalny
18.30 Przegląd kronik
19.00 „Ojczyzna – polszczyzna"
19.15 Zapraszamy do „Dwójki"
19.30 Mistrzowie XXV Festiwalu „Wratislavia Cantans '90"
20.00 „Z dołu do góry" – program publicystyczny
20.30 „Powroty" – film dok.
21.30 Panorama dnia
21.45 Sport
21.55 „Wszystkim, których kochałem" (7) – serial prod. USA
22.45 Studio im. Andrzeja Munka – Krótka historia pewnego domu
23.55 CNN – Headline News

WTOREK 18.06.1991r.

PROGRAM I

8.00 „Dzień dobry" – poranny magazyn rozmaitości
9.00 Wiadomości poranne
9.10 Domowe przedszkole
9.35 „Inspektor Gadget" – serial animowany prod. USA–fr.
10.00 Język angielski dla dzieci
10.05 „To się może przydać" – magazyn porad dla pań
10.30 „Do latarni morskiej" (1) – serial prod. ang.
11.25 „Giełda pracy – giełda szans"
11.45 Aktualności telegazety
15.55 Program dnia
16.00 Wiadomości popołudniowe
16.10 Video–top
16.20 Dla dzieci: „Tik–Tak"
16.50 Kino Tik–Tak: „Przygody misia Ruxpina" – serial animowany prod. ang.
17.15 Teleexpress
17.35 „Spin" – magazyn popularnonaukowy
18.00 10 minut
18.10 „Sekcja polska BBC" (2)
18.45 W Sejmie i Senacie
19.05 Skarbonka Jacka Kuronia
19.15 Dobranoc: „Hej Bun Bu"
19.30 Wiadomości
20.05 „Do latarni morskiej" (1) – serial prod. ang.
21.00 „Welcome to Poland" (duży i mały biznes) – magazyn gospodarczy
21.30 „Telemuzak" – magazyn muzyki rozrywkowej
22.00 Wiadomości
22.15 „Rozmowy intymne" – program Halszki Wasilewskiej
22.35 Inne kino – program Jerzego Kapuścińskie
23.35 BBC – World service

PROGRAM II

7.55–10.15 Telewizja śniadaniowa
7.55 Powitanie
8.00 CNN
8.10 Język niemiecki (17)
8.40 „Santa Barbara" – serial prod. USA
9.25 Magazyn „Telewizji śniadaniowej"
10.00 CNN
16.45 Powitanie
17.00 „Nova" (5) – „Koralowe miasto" – serial dok. prod. USA
18.00 Program lokalny
18.30 Modlitwa wieczorna
18.50 Magazyn 102 – „Jestem za" – Andrzej Szczypiorski
19.30 „Baba blues" – recital Renaty Przymyk
20.00 „Obóz" – film dok. Marka Nowakowskiego i Jacka Kubiaka
21.00 „Teatr, czyli świat"
21.30 Panorama dnia
21.45 Sport
22.00 Non stop kolor – „Janis" – film fab. prod. USA
23.30 CNN

ŚRODA 19.06.1991r.

PROGRAM I

8.00 „Dzień dobry" – poranny magazyn rozmaitości
9.00 Wiadomości
9.10 Domowe przedszkole
9.35 „Inspektor Gadget" – serial animowany prod. USA–fr.
10.00 Język angielski dla dzieci
10.05 Przyjemne z pożyteczn...
10.30 „Dynastia" – serial prod. USA
11.15 Aktualności telegazety
15.55 Program dnia
16.00 Wiadomości popołudniowe
16.10 Video–top
16.20 Kino nastolatków: „Jeden rok w pewnej szkole" – serial prod. czech.
16.45 Dla młodych widzów: „Coś o sobie"
17.15 Teleexpress
17.35 „Biznes" – program Tadeusza Jacewicza
18.00 Business po francusku (4) – Rentowność i zysk
18.10 Klinika zdrowego człowieka – AIDS
18.30 „Moja ziemia" – film Jarosława Sulgostowskiego
19.30 Wiadomości
20.05 „Dynastia" – serial prod. USA
20.55 Rozmowa z rzecznikiem praw obywatelskich, Ewą Łętowską
21.10 Studio Sport
22.40 Wiadomości wieczorne
22.55 „Petenci" – program publicystyczny
23.25 BBC – World service

PROGRAM II

7.55–10.15 Telewizja śniadaniowa
8.00 CNN
8.10 Język niemiecki (18)
8.40 „Czterdziestolatek" – „W obronie własnego polowanie" – serial TP
9.40 Magazyn „Telewizji śniadaniowej"
10.00 CNN
16.45 Powitanie
17.00 „Złe dobrego początki" – film fab. prod. pol.
18.00 Program lokalny
18.30 „MASH" – serial prod. USA
19.00 „Rebusy" – teleturniej z ciecha Pijanowskiego
19.30 „Drewnieruskij razsypnik" – koncert muzyki cerkiewnej w wykonaniu chóru miejskiego z Moskwy
20.00 „Cały świat gra komedię"
20.40 „Moje książki" – Andrzej Kuśniewicz
21.00 „Camerata 2" – magazyn muzyczny
21.30 Panorama dnia
21.45 Przegląd sejmowy
22.00 „W labiryncie" – serial
22.30 „Telewizja nocą"
23.15 Sport
23.25 CNN

CZWARTEK 20.06.1991r.

PROGRAM I

8.00 „Dzień dobry" – poranny magazyn rozmaitości
9.00 Wiadomości poranne
9.10 Domowe przedszkole
9.35 „Inspektor Gadget" – serial animowany prod. USA
10.00 Język angielski dla dzieci
10.05 „Sto lat" – magazyn pieczeń społecznych
10.15 „Bergerac" (4) – „Zemsta zgarnia wszystko" – serial krym. prod. ang.
11.00 Aktualności telegazety
15.55 Program dnia
16.00 Wiadomości popołudniowe
16.10 Video–top
16.20 Dla młodych widzów: „Kwant" oraz film z serii „Powiedz mi, dlaczego" „Jak to działa?"
17.15 Teleexpress
17.30 „Prawo prawa, czyli..."
17.45 „Podróże na Kresy" – dyczów – film dok. Sława Augusćika
18.10 10 minut
18.20 „Leon w Paryżu" – ...
18.50 Magazyn katolicki
19.15 Dobranoc: „Nasi przyjaciele"
19.30 Wiadomości
20.05 „Bergerac" (4) – „Zemsta zgarnia wszystko" – serial kryminalny prod. ...
21.00 Pegaz
21.30 Program publicystyczny
22.30 Wiadomości wieczorne
22.45 Studio Sport – MS w siatkówce Budapeszt ...
23.15 BBC – World service

PROGRAM II

7.55–10.15 Telewizja śniadaniowa
7.55 Powitanie
8.00 CNN
8.10 Język niemiecki (19)
8.40 „W labiryncie" – ... (powtórzenie)
9.10 Magazyn „Telewizji śniadaniowej"
10.00 CNN
16.45 Powitanie
17.00 „Giełda" – magazyn ...ców i przemysłowców
17.30 „Ekostres" – magazyn ...logiczny
18.00 Program lokalny
18.30 „Cudowne lata" (2) – „Pułapka" – serial prod. ...
19.00 Magazyn 102
19.30 Galeria „Dwójki" – ...rasin
20.00 Studio Sport
21.00 „Express reporterów"
21.30 Panorama dnia
21.45 Sport
21.55 Perły z lamusa: „Robinson Cruzoe na Marsie" – film fab. prod. USA
23.20 CNN

PROPONUJEMY

Sobota, pr«I, 20.05
W POSZUKIWANIU DESZCZOWEGO DRZEWA to pochodząca z 1957 r. ekranizacja powieści „Raintree Country" Ross Lockridge. Akcja tego kostiumowego melodramatu rozgrywa się w czasie wojny secesyjnej, a grają w nim będący wówczas u szczytu sławy Elizabeth Taylor i Montgomery Clift, a także Rod Taylor, Lee Marvin, Nigel Patrick. Reżyserował Edward Dmytryh (m.in. „Młode lwy", „Dwa złote colty"). I część filmu trwa 80 min.

Sobota, pr.I, 23.50
COBRA to zrealizowany w 1986 r. amerykański film sensacyjny, w którym Sylvester Stallone wciela się w postać policyjnego supermana. Marion Cobretti (zwany „Cobrą") jest specjalistą od najtrudniejszych zadań, a metody przez niego stosowane nie należą, mówiąc oględnie, do zbyt delikatnych. Trup zatem ściele się gęsto... Reż. George Pan Sosmatos, a gwiazdorowi partneruje m.in. jego ówczesna żona Brigitte Nielsen. Czas trwania – 87 min.

Niedziela, pr.I, 15.25
„W starym kinie" tym razem KARNAWAŁ CHAPLINOWSKI, czyli cztery mniej znane komedie Charlie Chaplina, zrealizowane w latach 1916–17, a zmontowane i udźwiękowione w roku 1938. Okazja do obejrzenia legendarnego komika i reżysera w momencie, gdy dopiero kształtował się jego niepowtarzalny styl. Czas trwania – 74 min.

Niedziela, pr.I, 20.05
Pierwszy odcinek nowego serialu biograficznego, którego tytułową bohaterką jest Maria Skłodowska–Curie. Tę trzyczęściową koprodukcję polsko–francuską, powstałą w roku 1990, reżyserował Michel Boisrond, a występują w niej Marie–Christine Barrault, Roger van Hool, Jean–Luc Moreu, Luigi Diberti oraz aktorzy polscy, m.in.: Andrzej Szczepkowski, Piotr Machalica, Wanda Neuman (I odcinek trwa 82 min.).

Poniedziałek, pr.I, 20.05
W Teatrze TV, w cyklu „Nasza klasyka" – tym razem „Kartoteka" Tadeusza Różewicza, jeden z najwybitniejszych powojennych polskich dramatów. Ten zrealizowany w 1978 r. spektakl reżyserował Krzysztof Kieślowski, a występują m.in. Gustaw Holoubek, Mieczysław Hryniewicz, Piotr Cieślak, Mariusz Benoit, Anna Chodakowska, Jan Prochyra, Jerzy Trela, Zygmunt Hübner.

Wtorek, pr.II, 22.00
„Non stop kolor" zaprezentuje tym razem JANIS – amerykański pełnometrażowy film dokumentalny poświęcony życiu Janis Joplin, nieżyjącej już od 20 lat amerykańskiej wokalistki rockowej. Film zrealizowali w 1974 r. Howard Alh i Seaton Findlay. Trwa 96 min.

Czwartek, pr.II, 21.55
W cyklu „Perły z lamusa" polska premiera filmu Byrona Hashina ROBINSON CRUZOE NA MARSIE (1964 r.). Tytuł wyjaśnia chyba wszystko, a przed projekcją, jak zawsze można liczyć na popisowy występ niezrównanego Zygmunta Kałużyńskiego. Występują: Paul Mantee, Vic Lundin, Adam West oraz małpka Barney. Czas trwania – 109 min.

PROGRAM TELEWIZJI SATELITARNEJ

ĄTEK 14.06.91

FILMNET

- Boule de suit (101); 9.00 – 51) – kom; 11.00 – The Saggy 1); 13.00 – Sidecar racers 5.00 – Fire and rain (100) – 1 – Masquerade (87) – thril- 00 – Batteries not included 21.00 – Messenger of death orror; 23.00 – Critical condi- 1 – kom; 1.00 – First deadly 3.00 – Hot persuit (88); 5.00 t (117);

MTV

- Awake on the wildside; The big picture; 10.30 – VJ 15.00 – MTV's afternoon 00 – Raport Coca – Coli; MTV News at night; 17.30 – hity; 18.30 – MTV Prime; Dial MTV – Paul King; 20.00 t seat; 20.30 – Bootleg MTV; VJ Ray Cookes; 21.30 – Yo! s; 22.30 – The big picture; Saturday night live; 23.20 – Coca – Coli; 23.45 – MTV night; 00.00 – Wielkie hity; Best of MTV unplugged – 30 – VJ Kristianne Backer; ocne video;

SAT 1

- Sąsiedzi – serial; 9.05 – Ge- spital – serial; 10.10 – Eine mmt selen allein – serial; Koło szczęścia; 12.45 – Tele- 13.35 – Bingo; 14.00 – Dino – prog. dla dzieci; 14.25 al Hospital – serial; 15.10 – - serial; 15.50 – High Chap- serial; 16.45 – Verfeinted bis - serial; 17.50 – Zakochany nicy – serial; 18.15 – Bingo; Wiadomości; 19.15 – Koło 20.00 – Derek Flint schickt che – film USA (103); 22.00 – chweiss – (89); 23.40 – Mis- mit (111);

LIFESTYLE

- Wielkie gry amerykańskie; Kawka; 12.20 – Codzienna 2.50 – Teraz gotujemy; 13.15 essy, Raphael; 14.05 – Czas 14.10 – Szukanie jutra; 14.40 nocy; 15.05 – Divorce court; Lifestyle plus; 15.40 – Tom ow; 16.10 – Role Rafter- 7.00 – Herbatka; 17.10 – Teś- 7.40 – Wielkie gry amerykań- 00 – Shopping Channel; 1.00 ox;

SKY ONE

- DJ Kat Show; 9.40 – Mrs t; 9.50 – Panel Pota Pouri; Oto Lucy; 11.30 – Młodzi le- 2.00 – Zuchwały i piękny; Młody i niecierpliwy; 13.30 – stulecia; 14.00 – Prawdziwe 14.30 – Inny świat; 15.20 – rbara; 15.45 – Żona tygodnia; Bewitched; 16.45 – DJ Kat 00 – Punky Brewster; 18.30 s Navy; 19.00 – Węzeł rodzin- – Sprzedaż stulecia; 20.00 – d pierwszego wejrzenia; 20.30 ng Pains; 21.00 – Full House; Murphy Brown; 22.00 – Chi- 23.00 – Miłość od pierwsze- enia; 23.30 – Designing wo- 00 – St. Elsewhere; 1.00 – ght;

RTL PLUS

- Zwischen Moskau und – niem, 1936; 11.10 – Ris- 30 – Showladen; 12.00 – Der haiss – qiuz; 12.35 – Polizei- – serial; 13.00 – Wiadomości; Der Hammer – serial; 13.35 Kalifornii – serial; 14.25 – Hi- rinfieldów – serial; 15.10 – Herzens – serial; 15.55 – serial; 16.45 – Riskant; 17.10 reis ist heiss – quiz; 18.00 – a 7 milionów dolarów – se- 45 – Aktualności; 19.15 – 19.45 – Die Glocke ruft – ztracka, 1960; 21.15 – Lody – izrael, kom, 1979; 23.00 – warriors – kom, USA, 1988; m Schatten des Sieges – hol,

TV 5

- Witajcie we Francji – kurs ancuskiego; 9.30 – Szczęśli- ek – magazyn rozmaitości; To niesprawiedliwe; 16.15 – rodowe Mistrzostwa Świata 18.00 – Bajka; 21.35 – do jedynki – show; 23.20 – Freda; 0.30 – Mag. artys- Vincent van Gogh;

EUROSPORT

- DJ Kat Show – prog. dla 00 – Tenis stołowy – mis- świata; 10.00 – Tenis ziemny mężczyzn; 10.30 – Jeździec- 00 – Czas dla zdrowia; 12,00 atletyka – zawody w Mosk- 00 – Żużel; 14.00 – Boks – wa Europy; 15.30 – Piłka el, mistrzostw Europy; 17.00 – mistrzostwa Europy; 17.30 kówka – finał FIBA; 19.00 – nding; 20.00 – Jeździectwo; Wrestling; 23.00 – Podnosze- ów; 23.30 – Wyścigi samo- 1.00 – Regaty żeglarskie

OBOTA 15.06.91

FILMNET

- Yoggi bear (92) – anim; riginale one and only Genuine kom; 11.00 – The list of Adrian Messenger (98); 13.00 – The Great Georgia Bank Hoax (85) – kom; 15.00 – The Marya Collins story (97) – dr; 17.00 – Soup for one (80); 19.00 – Scandal (105); 21.00 – Married to the Mob (104) – kom; 23.00 – Tales from the Crypt (81) – horror; 1.00 – Night Club Special; 3.00 – Six pack Annie (84) – kom; 5.00 – Walk proud (93);

MTV

7.00 – VJ Paul King – Madonna; 10.00 – Breakfest – Madonna; 11.00 – The Big Picture – Madonna; 11.30 – Us Top 20 Countdown; 13.30 – XPO; 14.00 – VJ Ray Cookes – Madonna; 17.00 – Yo! MTV raps; 18.00 – Tydzień w rocku; 18.30 – The big picture; 19.00 – Europejska lista przebojów; 21.00 – Party Zone – Madonna; 23.00 Klub MTV; 0.00 – Famous last words – Madonna; 0.30 – VJ Kristiane Backer; 3.00 – Nocne video;

SAT 1

8.30 – High Chapparal – serial; 9.30 – Mag. gospodarczy; 10.00 – Rache tötet die Liebe – film fab; 12.05 – Koło szczęścia; 12.45 – Bingo; 13.15 – Hotel – serial; 14.05 – Ich kenn' Dich nicht und Liebe (90) – RFN; 15.45 – Angesagt!; 16.15 – Zappp; 16.40 – Neon rider – serial; 17.50 – Zakochany w czarownicy – serial; 18.15 – Bingo; 18.50 – Quadriga; 19.30 – Koło szczęścia; 20.15 – Die RSH Oldie – Nacht des Jahres; 22.20 – Die Profis – krym; 23.10 – Pudelnackt in Oberbayern – RFN; 0.40 – Wenn die prallen Möpse hüpfen – film fab; 2.05 – Pudelnackt in Oberbayern – RFN;

LIFESTYLE

13.00 – Annie Oakley; 13.30 – Bill Dana Show; 14.00 – Joan Rivers Show; 14.55 – The detectives; 15.40 – Hiszpańskie wakacje; 16.05 – Roller derby; 17.00 – Shopping Channel; 23.00 – Jukebox;

SKY ONE

7.00 – Elephant boy; 7.30 – Latające Kiwi; 8.00 – Fun factory; 12.00 – Niebezpieczna zatoka; 12.30 – Sha Na Na; 13.00 – POza rok 2000; 14.00 – Combat war; 15.00 – Wrestling; 16.00 – Małpa; 17.00 – Big Hawaii; 18.00 – Czarodziej; 19.00 – Parker Lewis nie przestaje grać; 19.30 – Rodzina Adamsów; 20.00 – TJ Hooker; 21.00 – Unsolved mystaeries; 22.00 – Cops; 22.30 – Wrestling; 23.30 – Nocne mary Freddy'ego; 0.30 – Ostatni śmiech;

RTL PLUS

8.00 – Konfetti – prog. dla dzieci; 9.30 – Klack – dziecięcy show; 10.35 – Mr T; 11.00 – Die Spezialisten unterwegs – serial; 11.50 – Insiders – serial; 12.35 – He Man – serial; 13.00 – Super Mario Brothers – serial; 13,25 – Teenage Mutant Hero Turtles – serial; 13.50 – Street Hawk – serial; 14.30 – Adam 12 – serial; 14.50 – Kats and Dog – serial; 15.15 – Daktari – serial; 16.05 – Autostrada do nieba – serial; 17.00 – Der Preis ist heiss – quiz; 17.45 – Inside Bunte; 18.10 – Immer wenn er Pillen nahm; 18.45 – Aktualności; 19.00 – Anpiff! – mag. piłkarski; 20.15 – Shanghai police – Hongkong, 1985; 22.00 – Dall As – mag; 23.00 – Josephine Mutzenbacher – erotyk, RFN, 1970; 0.30 – Justine, Grauame Leidenschaften – erotyk, ang;

TV 5

7.55 – Joga; 8.10 – Człowiek i drzewo; 9.30 – Witajcie we Francji; 12.05 – Samochody i mężczyźni; 14.00 – Tenis – finał turnieju kobiet; 17.30 – Lekarz świateł – fab; 21.35 – Dzikie kucyki – fab;

EUROSPORT

8.00 – Fabryka uciech; 10.00 – Mobil Moto Sport News; 10.30 – Piłka nożna – zwycięska formuła; 11.00 – Wyścigi samochodowe w Meksyku; 11.30 – Skateboarding; 12.00 – Transmisje z:

– zawodów żużlowych

– tenisowego meczu Pucharu Davisa USA – Hiszpania

– Pucharu Europy w gimnastyce artystycznej

18.30 – International Motor Sport; 20.30 – Lekkaatletyka – zawody w San Jose; 21.00 – Boks; 23.00 – Podnoszenie ciężarów; 23.30 – Wyścigi samochodowe w Meksyku; 0.00 – Kręgle; 1.00 – Australijski football;

NIEDZIELA 16.06.91

FILMNET

7.00 – Journey to the far side of the sun (97) – s–f; 9.00 – Mother's Courage (100) – dr; 11.00 – From the hip (112); 13.00 – Cheers for Mrs Bishop (95); 15.00 – Lifestyles of the rich; 17.15 – The Blues Brothers (121) – muz; 19.15 – Steal the sky (105); 21.15 – Do the right thing (106); 23.00 – It takes two (75) – kom; 1.00 – Boulevard nights (97) – dr; 3.00 – La Cagues aux folies III (93); 5.00 – Eyes of stranger (79);

MTV

7.00 – VJ Paul King – Madonna; 11.30 –Europejska lista przebojów; 13.30 – XPO; 14.00 – VJ Ray Cookes – Madonna; 17.00 – Yo! MTV raps; 18.00 – The big picture – Special edition – Madonna; 18.30 – Tydzień w rocku; 19.00 –Us Top 20 Countdown ;21.00 – 120 minut – Paul King – Madonna; 23.00 – XPO; 1.00 – VJ Kristiane Backer – Madonna; 3.00 – Nocne video;

SAT 1

7.05 – Zapp; 7.30 – Mensch, Dino – prog. dla dzieci; 7.55 – Drops – dla dzieci; 8.20 – Zakochany w czarownicy – serial; 8.45 – Neon Rider – serial; 9.35 – Angesagt!; 10.30 – Urok gór – mag; 11.00 – Die SRH Oldie – Nacht des Jahres; 12.45 – Bingo; 13.10 – Hotel – serial; 14.30 – Machen wir's in Liebe – USA (114); 16.30 – Drops!; 17.05 – Am Marterphal der Sioux – USA (91); 18.45 – Wiadomości; 19.30 – Uwaga kamera; 20.00 – Die Flut bricht los – film USA (94); 22.00 – Talk im Turm; 23.15 – Romeo i Julia – wł–ang (129);

LIFESTYLE

11.00 – Wielkie gry amerykańskie; 12.15 – Kawka; 12.20 – Codzienna praca; 12.50 – Teraz gotujemy; 13.15 – Sally, Jessy, Raphael; 14.05 – Czas gwiazdy; 14.10 – Szukanie jutra; 14.40 – Ostrze nocy; 15.05 – Divorce court; 15.30 – Lifestyle plus; 15.40 – Tom Ewell Show; 16.10 – Role Rafferty'ego; 17.00 – Herbatka; 17.10 – Teściowa; 17.40 – Wielkie gry amerykańskie; 19.00 – Shopping Channel; 1.00 – Jukebox;

SKY ONE

7.00 – DJ Kat Show; 9.40 – Mrs Papperpot; 9.50 – Panel Pota Pouri; 11.00 – Oto Lucy; 11.30 – Młodzi lekarze; 12.00 – Zuchwały i piękny; 12.30 – Młody i niecierpliwy; 13.30 – Sprzedaż stulecia; 14.00 – Prawdziwe wyznanie; 14.30 – Inny świat; 15.20 – Santa Barbara; 15.45 – Żona tygodnia; 16.15 – Bewitched; 16.45 – DJ Kat Show; 18.00 – Punky Brewster; 18.30 McHalle's Navy; 19.00 – Węzeł rodzinny; 19.30 – Sprzedaż stulecia; 20.00 – Miłość od pierwszego wejrzenia; 20.30 – Grewing Pains; 21.00 – Full House; 21.30 – Murphy Brown; 22.00 – China Beach; 23.00 – Miłość od pierwszego wejrzenia; 23.30 – Designing woman; 0.00 – St. Elsewhere; 1.00 – Night court;

RTL PLUS

8.00 – Li – La – Launebaer – dla dzieci; 9.30 – Orion 3000 – s–f, wł, 1965; 11.00 – Die Woche – mag; 12.05 – Wird nachgereicht; 13.00 – Mein Vater ist ein Ausserirdischer – serial; 13.30 – Familie Munster – serial; 14.00 – Ultraman – serial; 14.30 – Wir tanzen um die Welt – niem, 1939; 16.00 – Local Hero – ang, 1982; 17.45 – Peter's Musikrevue; 18.45 – Aktualności; 19.10 – Dzień jak każdy inny – quiz; 22.00 – Spiegel TV; 22.35 – Prime Time Show; 22.55 – Das Model und der Schnueffer – serial; 23.40 – Kanał 4; 0.05 – Nachts wenn das Blut gefreiter – serial; 0.30 – Strefa mroku; 1.15 – Alfred Hitchcock przedstawia;

TV 5

9.05 – Witajcie we Francji – kurs języka francuskiego; 9.30 – Szczęśliwy poranek – magazyn rozmaitości; 11.35 – To niesprawiedliwe; 16.15 – Międzynarodowe Mistrzostwa Świata w tenisie; 18.00 – Bajka; 21.35 – Wszyscy do jedynki – show; 23.20 – Z wizytą u Freda; 0.30 – Mag. artystyczny – Vincent van Gogh;

EUROSPORT

8.00 – Fabryka uciech; 10.00 – Sport na świecie; 11.00 – Wyścigi samochodowe w Meksyku; 11.30 – Skateboarding; 11.30 – Transmisje z:

– wyścigów motocyklowych w Jugosławii

– tenisowego meczu Pucharu Davisa USA – Hiszpania

– Pucharu Europy w gimnastyce artystycznej

20.30 – Wyścigi motocyklowe w Jugosławii; 21.30 – Wyścigi samochodowe w Meksyku; 0.00 – Tenisowy mecz Pucharu Davisa USA – Hiszpania;

PONIEDZIAŁEK 17.06.91

FILMNET

7.00 – Steal the sky (105); 9.00 – Ten who dared (92); 11.00 – La Nuit Fantastique (87); 13.00 – Little Nikita (92); 15.00 – Short cirquit II (110); 17.00 – A kiss before dying (95) – thriller; 19.00 – A few days at Wesale Creek (100) – dr; 21.00 – Coming to America (111) – kom; 23.00 – Broken Silence (87) – dr; 1.00 – Disorganized crime (98) ; 3.00 – The hidehous sun demon (74) – kom; 5.00 – Carolann (89);

MTV

7.00 – Awake on the wildside; 10.00 – MTV at the movies; 10.30 – MTV's afternoon mix; 17.00 – Raport Coca – Coli; 17.15 – MTV News at night; 17.30 – Wielkie hity; 18.30 – MTV Prime; 19.30 – Dixl MTV – Paul King; 20.00 – The hot seat; 20.30 – VJ Ray Cookes; 22.00 – MTV Unplugged – Don Henley; 22.30 – MTV at the movies; 23.00 – Saturday night live; 23.30 – Raport Coca – Coli; 23.45 – MTV news at night; 00.00 – Wielkie hity; 1.00 – VJ Kristianne Backer; 3.00 – Nocne video;

SAT 1

8.35 – Sąsiedzi – serial; 9.05 – General Hospital – serial; 10.10 – Die Flut bricht los – fab; 12.45 – Telegiełda; 13.35 – Bingo; 14.00 – Alf w krainie baśni– prog. dla dzieci; 14.25 – General Hospital – serial; 15.10 – Sąsiedzi – serial; 15.50 – Daniel Boone – serial; 16.45 – Cagney i Lacey – serial; 17.50 – Zakochany w czarownicy – serial; 18.15 – Bingo; 18.45 – Wiadomości; 19.15 – Koło szczęścia; 20.00 – Traper John, M.D. – serial; 21.00 – Schick deine Frau nicht nach Italien – RFN,(93); 23.45 – Karneval der Tiere; 0.15 – Romeo i Julia – fab;

LIFESTYLE

11.00 – Wielkie gry amerykańskie; 12.15 – Kawka; 12.20 – Codzienna praca; 12.50 – Teraz gotujemy; 13.15 – Sally, Jessy, Raphael; 14.05 – Czas gwiazdy; 14.10 – Szukanie jutra; 14.40 – Ostrze nocy; 15.05 – Divorce court; 15.30 – Lifestyle plus; 15.40 – Tom Ewell Show; 16.10 – Role Rafferty'ego; 17.00 – Herbatka; 17.10 – Teściowa; 17.40 – Wielkie gry amerykańskie; 19.00 – Shopping Channel; 1.00 – Jukebox;

SKY ONE

7.00 – DJ Kat Show; 9.40 – Mrs Papperpot; 9.50 – Panel Pota Pouri; 11.00 – Oto Lucy; 11.30 – Młodzi lekarze; 12.00 – Zuchwały i piękny; 12.30 – Młody i niecierpliwy; 13.30 – Sprzedaż stulecia; 14.00 – Prawdziwe wyznanie; 14.30 – Inny świat; 15.20 – Santa Barbara; 15.45 – Żona tygodnia; 16.15 – Bewitched; 16.45 – DJ Kat Show; 18.15 – Bewitched; 18.30 McHalle's Navy; 19.00 – Węzeł rodzinny; 19.30 – Sprzedaż stulecia; 20.00 – Miłość od pierwszego wejrzenia; 20.30 – Alf; 21.00 – Aspon II; 21.30 – Murphy Brown; 22.00 – China Beach; 23.00 – Miłość od pierwszego wejrzenia; 23.30 – Człowiek za pieniądze; 0.00 – Hit street blues; 1.00 – The other limits;

RTL PLUS

9.30 – Sekunden der Angst – USA, 1952; 11.15 – Riskant; 11.30 – Showladen; 12.00 – Der Preis ist haiss – qiuz; 12.35 – Polizeibericht – serial; 13.00 – Wiadomości; 13.10 – Der Hammer – seraial; 13.35 – Klan z Kalifornii – serial; 14.25 – Historia Sprinfieldów – serial; 15.10 – Ruf der Herzens – serial; 15.55 – Kampfstern Galactica – serial; 16.45 – Riskant; 17.10 – Der preis ist heiss – quiz; 18.00 – Kobieta za 7 milionów dolarów – serial; 18.45 – Aktualności; 19.15 – Das – A – Team – serial; 20.15 – Der Chef – serial; 21.15 – Born in the East L.A. – USA (1987); 0.00 – Magazyn dla mężczyzn; 0.30 – Las Patterson retter die Welt – kom, ang (1988);

TV 5

7.50 – Joga; 8.05 – Specjalny wysłannik; 9.35 – Witajcie we Francji; 11.35 – To niesprawiedliwe; 15.00 – Tenis – finał turnieju mężczyzn; 21.35 – Marynarz 512 – fab;

EUROSPORT

7.00 – DJ Kat Show – prog. dla dzieci; 8.30 – Czas dla zdrowia; 9.00 – Dokumentacja sportu; 10.30 – Jeździectwo; 11.30 – Czas dla zdrowia; 12.00 – Wyścigi samochodowe w Meksyku; 14.00 – Żużel; 15.00 – Tenisowy mecz Pucharu Davisa USA – Hiszpania; 18.00 – POdnoszenie ciężarów; 19.00 – Big Wheels; 21.00 – Boks – superwalki; 22.30 – Wyścigi motocyklowe w Jugosławii; 23.30 – Piłka nożna – Włochy – Dania; 2.00 – Formuła 1 – Grand Prix Meksyku;

WTOREK 18.06.91

FILMNET

7.00 – Short cirquit II (110) – s–f; 9.00 – The corpse Vanishes (64); 11.00 – When time ran out (104); 13.00 – Caravan of Courage (100); 15.00 – SSSSSSSSSS (94) – horror; 17.00 – Up the academy (83) – kom; 18.30 – The Rose Garden (111); 20.30 – Pancho Barnes (150) – kom; 23.00 – Suspect (117); 1.00 – Like father like son (95) – kom; 3.00 – The Dancer's touch (90) – horror; 5.00 – The wild party (90);

MTV

Patrz pozycje z poniedziałku. Zmiany: o 22.00 – MTV at the movies;

SAT 1

8.35 – Sąsiedzi – serial; 9.05 – General Hospital – serial; 10.10 – Schick deine Frau nicht nach Italien – RFN,(93) ; 12.45 – Telegiełda; 13.35 – Bingo; 14.00 – Alf w krainie baśni– prog. dla dzieci; 14.25 – General Hospital – serial; 15.10 – Sąsiedzi – serial; 15.50 – Bonanza– serial; 16.45 – Noch offen – serial; 17.50 – Zakochany w czarownicy – serial; 18.15 – Bingo; 18.45 – Wiadomości; 19.15 – Koło szczęścia; 20.00 – Einer gegen alle, Mancuso FBI – serial; 21.00 – Kennwort: Berlin – Tempelhof – (79) ang; 23.30 – Der Kleine und der Drunken Master – fab (79);

LIFESTYLE

11.00 – Wielkie gry amerykańskie; 12.15 – Kawka; 12.20 – Codzienna praca; 12.50 – Teraz gotujemy; 13.15 – Sally, Jessy, Raphael; 14.05 – Język ciał; 14.10 – Szukanie jutra; 14.40 – Ostrze nocy; 15.05 – Divorce court; 15.30 – Lifestyle plus; 15.40 – Dante; 16.10 – Remington Steele; 17.00 – Herbatka; 17.10 – Doc; 17.40 – Wielkie gry amerykańskie; 19.00 – Shopping Channel; 1.00 – Jukebox;

SKY ONE

7.00 – DJ Kat Show; 9.40 – Mrs Papperpot; 9.50 – Panel Pota Pouri; 11.00 – Oto Lucy; 11.30 – Młodzi lekarze; 12.00 – Zuchwały i piękny; 12.30 – Młody i niecierpliwy; 13.30 – Sprzedaż stulecia; 14.00 – Prawdziwe wyznanie; 14.30 – Inny świat; 15.20 – Santa Barbara; 15.45 – Żona tygodnia; 16.15 – Bewitched; 16.45 – DJ Kat Show; 18.00 – Punky Brewster; 18.30 – The Brady Punch; 19.00 – Węzeł rodzinny; 19.30 – Sprzedaż stulecia; 20.00 – Miłość od pierwszego wejrzenia; 20.30 – Doctor; 21.00 – Aspon III; 21.30 – Murphy Brown; 22.00 – China Beach; 23.00 – Miłość od pierwszego wejrzenia; 23.30 – Werewolf; 0.00 – Police story; 1.00 – Monsters; 1.30 – Rewan i Martin;

RTL PLUS

9.30 – Heimat, deine Sterne – RFN, 1951; 11.10 – Riskant; 11.30 – Showladen; 12.00 – Der Preis ist haiss – qiuz; 12.35 – Polizeibericht – serial; 13.00 – Wiadomości; 13.10 – Der Hammer – seraial; 13.35 – Klan z Kalifornii – serial; 14.25 – Historia Sprinfieldów – serial; 15.10 – Ruf der Herzens – serial; 15.55 – Chips – serial; 16.45 – Riskant; 17.10 – Der preis ist heiss – quiz; 18.00 – Kobieta za 7 milionów dolarów – serial; 18.45 – Aktualności; 19.15 – Knight rider – serial; 20.15 – Carolann, Toedlicher Engel – krym, USA, 1989; 21.50 – Explosive; 22.40 – L.A. Law – serial; 0.00 – Das Schlangenel – RFN–USA, 1976;

TV 5

9.05 – Witajcie we Francji; 9.35 – Szczęśliwy poranek; 11.35 – To niesprawiedliwe; 15.20 – Kiedy będę duży; 21.35 – Kulturalny rosół;

EUROSPORT

7.00 – DJ Kat Show – prog. dla dzieci; 8.30 – Czas dla zdrowia; 9.00 – Badminton – mistrzostwa świata; 10.00 – Judo; 10.30 – International Motor Sport; 11.30 – Czas dla zdrowia; 12.00 – Bilard; 13.00 – Big Wheels; 13.30 – Wyścigi motocyklowe w Jugosławii; 15.00 – Tenisowy mecz Pucharu Davisa Francja – Australia; 18.00 – POdnoszenie ciężarów; 18.30 – Skoki o tyczce; 20.00 – Lekkaatletyka – zawody w Nowym Jorku; 21.00 – Wrestling; 22.00 – Kick – boxing; 23.00 – Piłka nożna: Szwecja – ZSRR; 1.30 – Australijski football;

ŚRODA 19.06.91

FILMNET

7.00 – Cheers for Mrs Bishop (95); 9.00 – Kidnapped (90); 10.30 – Pancho Barnes (150) – kom; 13.00 – Like father like son (95) – kom; 15.00 – Suspect (117); 17.00 – The Offence (112) – dr; 19.00 – Can't buy me love (94) – muz; 21.00 – Simple justice (97); 23.00 – Night Club Special; 1.00 – Of unknown origin (85); 3.00 – Do the right thing (106); 5.00 – No nukes (98) – muz;

MTV

Patrz pozycje z poniedziałku. Bez zmian.

SAT 1

8.35 – Sąsiedzi – serial; 9.05 – General Hospital – serial; 10.10 – Kennwort: Berlin Tempelhof (powt); 12.45 – Telegiełda; 13.35 – Bingo; 14.00 – Ollies total verrückte Farm – serial; 14.25 – General Hospital – serial; 15.10 – Sąsiedzi – serial; 15.50 – Kung Fu – serial; 16.45 – Stingray – serial; 17.50 – Zakochany w czarownicy – serial; 18.15 – Bingo; 18.45 – Wiadomości; 19.15 – Koło szczęścia; 20.00 – Hunter – serial; 21.00 – Flucht oder Sieg (112) – USA, 93; 22.55 – Spadkobiercy klątwy (81) – horror;

LIFESTYLE

11.00 – Wielkie gry amerykańskie; 12.15 – Kawka; 12.20 – Codzienna praca; 12.50 – Pizza gourmet; 13.15 – Sally, Jessy, Raphael; 14.05 – Co nowego; 14.10 – Szukanie jutra; 14.40 – Ostrze nocy; 15.05 – Children of liberty; 17.00 – Herbatka; 17.10 – Teściowa; 17.40 – Wielkie gry amerykańskie; 19.00 – Shopping Channel; 1.00 – Jukebox;

SKY ONE

7.00 – DJ Kat Show; 9.40 – Mrs Papperpot; 9.50 – Panel Pota Pouri; 11.00 – Oto Lucy; 11.30 – Młodzi lekarze; 12.00 – Zuchwały i piękny; 12.30 – Młody i niecierpliwy; 13.30 – Sprzedaż stulecia; 14.00 – Prawdziwe wyznanie; 14.30 – Inny świat; 15.20 – Santa Barbara; 15.45 – Żona tygodnia; 16.15 – Bewitched; 16.45 – DJ Kat Show; 18.00 – Punky Brewster; 18.30 – McHale's Navy; 19.00 – Węzeł rodzinny; 19.30 – Sprzedaż stulecia; 20.00 – Miłość od pierwszego wejrzenia; 20.30 – Diff'rents Stroaks; 18.30 – McHale's Navy; 19.00 – Węzeł rodzinny; 19.30 – Sprzedaż stulecia; 20.00 – Miłość od pierwszego wejrzenia; 20.30 – Cokolwiek za pieniądze; 21.00 – V – serial s–f; 21.30 – Murphy Brown; 22.00 – Equal justice; 23.00 – Miłość od pierwszego wejrzenia; 23.30 – The hitchhiker; 0.00 – Mike Hammer; 1.00 – Twist in the tale;

RTL PLUS

9.30 – Menschen im Hotel – USA, 1932; 11.00 – Riskant; 11.30 – Showladen; 12.00 – Der Preis ist haiss – qiuz; 12.35 – Polizeibericht – serial; 13.00 – Wiadomości; 13.10 – Der Hammer – serial; 13.35 – Klan z Kalifornii – serial; 14.25 – Historia Sprinfieldów – serial; 15.10 – Ruf der Herzens – serial; 15.55 – Chips – serial; 16.45 – Riskant; 17.10 – Der preis ist heiss – quiz; 18.00 – Kobieta za 7 milionów dolarów – serial; 18.45 – Aktualności; 19.15 – Benny Hill; 20.15 – Mord Ist ihr Hobby – serial; 22.45 – Chefartz dr Westphal – serial; 23.45 – Przeciw mafii – serial;

TV 5

9.05 – Witajcie we Francji; 9.35 – Nauka prowadzi dochodzenie; 11.35 – To niesprawiedliwe; 17.15 – Kobiece spojrzenia; 21.35 – Teatr „Debureau";

EUROSPORT

7.00 – DJ Kat Show – prog. dla dzieci; 8.30 – Czas dla zdrowia; 9.00 – Badminton – mistrzostwa świata; 10.00 – Judo – Puchar Europy; 11.30 – Czas dla zdrowia; 12.00 – Bilard; 13.30 – Koszykówka – Finał FIBA; 15.00 – Tenis ziemny – mecz Pucharu Davisa Francja Australia; 17.00 – Gimnastyka artystyczna; 18.00 – Podnoszenie ciężarów; 21.00 – Boks; 23.00 – Piłka nożna;

CZWARTEK 20.06.91

FILMNET

7.00 – Babes in Toyland (101) – kom; 9.00 – Battement de coeur (91) – thriller; 11.00 – Yogi Bear (92) – anim; 13.00 – No Nukes (98) – muz; 15.00 – Nadine (89) – kom; 17.00 – Do the right thing (106); 19.00 – From the hip (112); 21.00 – Batteries not included (102); 23.00 – Married to the Mob (104) – kom; 1.00 – Messenger of death (91);

MTV

Patrz pozycje z poniedziałku. Bez zmian.

SAT 1

8.35 – Sąsiedzi – serial; 9.05 – General Hospital – serial; 10.10 – Flucht oder Sieg (powt); 12.45 – Telegiełda; 13.35 – Bingo; 14.00 – Alf w krainie baśni– prog. dla dzieci; 14.25 – General Hospital – serial; 15.10 – Sąsiedzi – serial; 15.50 – Ein Duke kommt salten allein – serial; 16.45 – Make – up und pistolen – serial; 17.50 – Zakochany w czarownicy – serial; 18.15 – Bingo; 18.45 – Wiadomości; 19.15 – Koło szczęścia; 20.00 – Krypton factor – serial; 21.00 – Die blaue Lagune – USA, (101); 23.05 – Urlaub bis zum Wecken (129);

LIFESTYLE

11.00 – Wielkie gry amerykańskie; 12.15 – Kawka; 12.20 – Codzienna praca; 12.50 – Teraz gotujemy; 13.15 – Sally, Jessy, Raphael; 14.05 – Style file; 14.10 – Szukanie jutra; 14.40 – Ostrze nocy; 15.05 – Divorce court; 17.00 – Herbatka; 17.10 – Doc; 17.40 – Wielkie gry amerykańskie; 19.00 – Shopping Channel; 1.00 – Jukebox;

SKY ONE

7.00 – DJ Kat Show; 9.40 – Mrs Papperpot; 9.50 – Panel Pota Pouri; 11.00 – Oto Lucy; 11.30 – Młodzi lekarze; 12.00 – Zuchwały i piękny; 12.30 – Młody i niecierpliwy; 13.30 – Sprzedaż stulecia; 14.00 – Prawdziwe wyznanie; 14.30 – Inny świat; 15.20 – Santa Barbara; 15.45 – Żona tygodnia; 16.15 – Bewitched; 16.45 – DJ Kat Show; 18.00 – Punky Brewster; 18.30 – McHale's Navy; 19.00 – Węzeł rodzinny; 19.30 – Sprzedaż stulecia; 20.00 – Miłość od pierwszego wejrzenia; 20.30 – W żywych kolorach; 21.00 – Full House – serial; 21.30 – Murphy Brown; 22.00 – China beach; 23.00 – Miłość od pierwszego wejrzenia; 23.30 – Designing woman; 0.00 – St. Elsewhere; 1.00 – Night court;

RTL PLUS

9.35 – Zeit der Anpassung – USA, 1962; 11.10 – Riskant; 11.30 – Showladen; 12.00 – Der Preis ist haiss – qiuz; 12.35 – Polizeibericht – serial; 13.00 – Wiadomości; 13.10 – Der Hammer – serial; 13.35 – Klan z Kalifornii – serial; 14.25 – Historia Sprinfieldów – serial; 15.10 – Ruf der Herzens – serial; 15.55 – Chips – serial; 16.45 – Riskant; 17.10 – Der preis ist heiss – quiz; 18.00 – Kobieta za 7 milionów dolarów – serial; 18.45 – Aktualności; 19.20 – 21 Jump Street; 20.15 – Die Pleitegeler – kom, USA, 1986; 22.00 – Brooklyn Kid – kom–sens, USA, 1988; 0.00 – 84 Charlie Mopic – sens, USA;

TV 5

9.05 – Witajcie we Francji; 9.35 – Szczęśliwy poranek; 11.35 – To niesprawiedliwe; 17.15 – Kobiece spojrzenia;

EUROSPORT

7.00 – DJ Kat Show – prog. dla dzieci; 9.00 – Badminton – mistrzostwa świata; 10.00 – Judo; 11.30 – Czas dla zdrowia; 12.00 – Bilard; 13.30 – Koszykówka – finał FIBA; 15.00 – Tenis ziemny – Puchar Davisa – Francja – Australia; 18.00 – Podnoszenie ciężarów; 19.00 – Mobil Motor Sport News; 20.00 – Jeździectwo; 21.00 – Wyścigi samochodowe w Meksyku; 22.30 – Żużel; 23.00 – Piłka nożna;

PLOTY * PLOTKI * PLOTECZKI

Na nową bluzkę trzeba zarobić

Podczas turnieju tenisowego w Hamburgu **Steffi Graf** w jednym z butików odkryła bluzkę, która jej się wybitnie spodobała. Bluzka miała jednak zdecydowaną wadę – za bawełnianą koszulkę żądano 219 marek. Steffi popatrzyła, pomyślała i stwierdziła: dla mnie to za drogo. Gdy pięć dni później Steffi wygrała konkurs i w ten sposób zarobiła 130 tys. marek, pierwsze jej kroki powiodły do wspomnianego butiku. Wyszła z niego z upatrzoną koszulką. Oszczędna, czy może kieszonkowe od taty zbyt niskie?

Nowy „Terminator"

Jednym z ulubieńców tzw. opinii publicznej jest z pewnością **Arnold Schwarzenegger.** Z radością przekazujemy kolejną plotkę na jego temat. Otóż kręcona jest obecnie druga część znanego jego filmu, w Polsce wyświetlanego pod tytułem „Elektroniczny morderca". „Terminator II" miał początkowo kosztować 80 mln marek. Wraz z postępem prac koszty produkcji wzrosły do 170 milionów. Będzie to z pewnością rekord biznesu kinowego. Mało powodów do radości ma producent „Carolco Pictures" – mimo że premiera filmu już w lipcu, przy takich kosztach trudno liczyć na szybki sukces finansowy. Ba, nawet na kilka centów zysku...

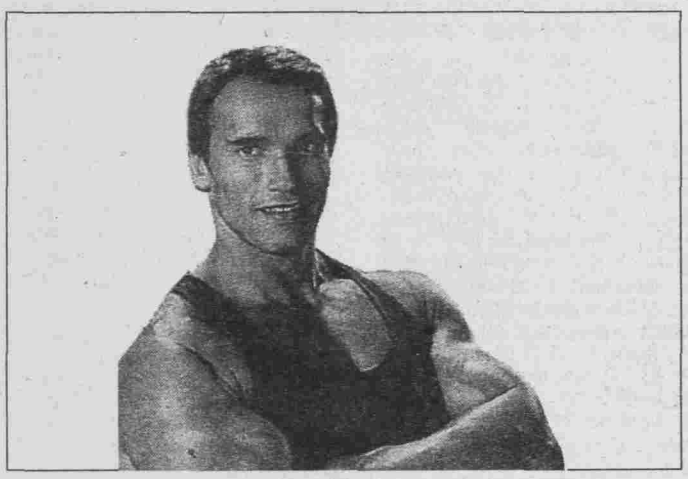

Eh, pojechać by

Wielka namiętność Franka Sinatry ma prawie tyle lat, co on sam. Przed 72 laty mama Sinatra sprzedała własne futro, aby kupić synowi kolejkę do zabawy. Od tego czasu jego kolekcja urosła do 350 komotyw, a miniatu pejzaż z szynami, dw mi stoi w piwnicy rancza natry na 40 metrach k dratowych. Każdą minutę sławny piosenk spędza na oliwieniu, bu waniu... słowem, ze sw kolejką. Jego najwię marzeniem pozosta dziś choć raz poprow prawdziwą, nie zmin zowaną lokomotywę.

Zazdrość nie popłaca

Dwudziestodziewięcioletnia Angielka, Emma Stewardson, trudniąca się handlem nieruchomościami była zazdrosna o swego narzeczonego, majora Jamesa Hewitta. Jej konkurentką miała być... księżna Diana, żona następcy tronu. Gdybyż jednak Emma cierpiała sobie w milczeniu. Ale gdzie tam, o tym, że James oszalał na punkcie księżnej, że uczył ją jazdy konnej, a dla niej, narzeczonej w ogóle nie miał czasu, rozpowiadała wszem i wobec. No i doigrała się. Teraz może mówić o sobie, że kiedyś trudniła się handlem nieruchomościami, a ze ślubu także nici. Wprawdzie w czasie wojny w Zatoce, Perskiej wysyłała jeszcze Jamesowi paczki i otrzymywała listy pełne miłości, ale rodzina zaczęła mruczeć: Nigdy nie była jego narzeczoną. Dziś Emma przyznaje, że być może trochę przesadziła.

Na zdjęciach: Była narzeczona oraz rywalka „uwodząca" majora Jamesa Hewitta.

Królewski potomek

Znana z serialu „Denver" – Catherine Oxenburg, córka księżniczki Elżbiety z Jugosławii urodzi w tym miesiącu swoje pierwsze dziecko. Jest przeszczęśliwa, nikomu nie chce jednak zdradzić kto jest szczęśliwym ojcem. W kręgach zbliżonych do dobrze poinformowanych twierdzi się, że tatusiem jest Juan Carlos, król Hiszpanii. Takie przypuszczenia mogą potwierdzać wypowiedzi przyszłej matki – otóż jak twierdzi, ze względów geograficznych i społecznych ona i ojciec dziecka nigdy nie będą mogli być razem. Bardzo się kochają i dzięki dziecku na zawsze, choć tylko w sercach, pozostaną parą.

Największe zwycięstwo Eltona John

Ma 44 lata. W świecie muzyki osiągnął już wszystko. Teraz do uporządkowania zostało mu życie prywatne. Od czterech miesięcy, a data ta łączy się z wynajęciem 12–pokojowego domu w Los Angeles – uczęszcza regularnie na spotkania anonimowego klubu uzależnionych od jedzenia. Wprawdzie trudno uwierzyć, aby mógł w swojej grupie pozostać anonimowym uczestnikiem terapii – grunt jednak, że jest ona skuteczna. W ciągu trzech miesięcy schudł 14 kilo. Teraz, przy wzroście 171 cm, waży nieco ponad 80 kg. Nadal uczęszcza jednak na spotk być może będzie chudł dalej.

Elton zdradza: Jed uspokajało mnie, po gało na niepew i wstydliwość. Stawa się jednak tłusty i obrz wy. Rozmowy w gr pomagają, bo wszyscy zumieją moje probl Nie potrzebuję już 2 słody dziennie trójnej p spaghett

Kto by p lat, że żarłocz jest uzależ

Na stawie der Fra racowa rota hagen

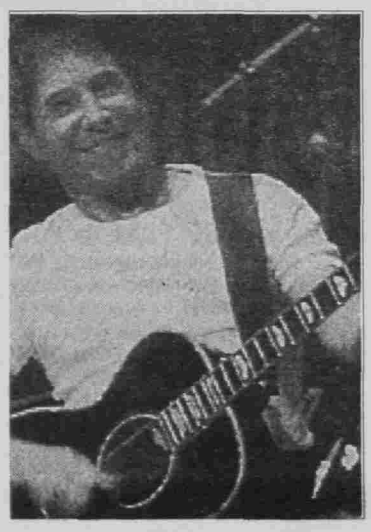

Książka z przeboju

Przed 24 laty był to wielki przebój. Teraz Paul Simon – połowa sławnego duetu Simon and Garfunkel z piosenki „At the Zoo", stworzył książkę dla dzieci. „Z treści piosenki zrobiłem bajkę. Francuska rysowniczka, Valerie Michaut cudownie ją zilustrowała". Byłoby nieźle, gdyby książka dobrze się sprzedawała, cały dochód z niej bowiem wpłynie na konto założonej przed paroma laty przez Simona Organizacji Zdrowia Dzieci.

Na scenie i za kulisami „czarnego sportu"

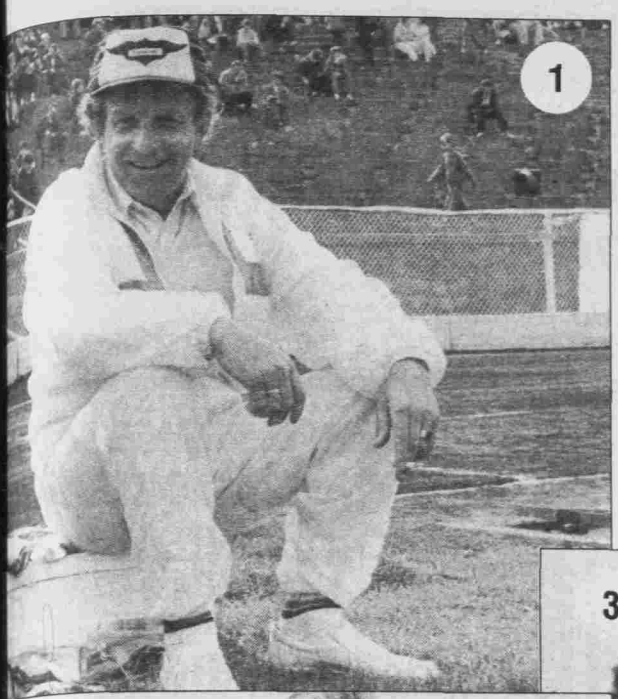

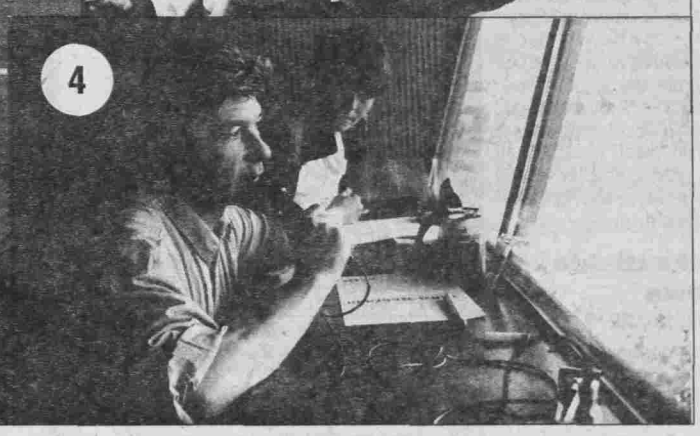

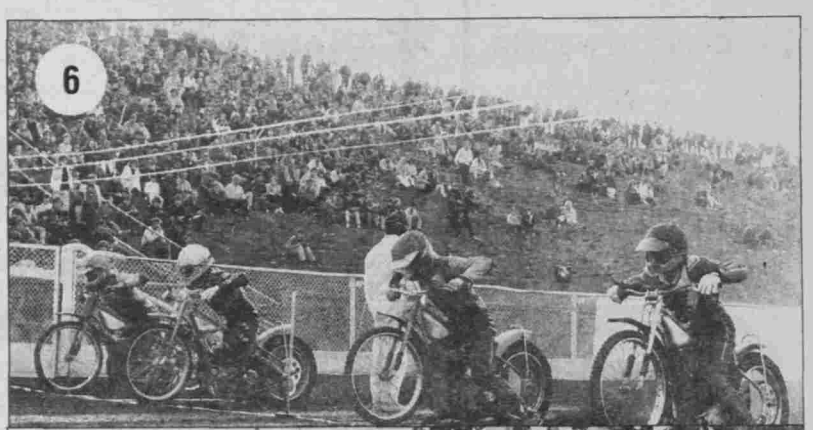

W czasie zawodów cała uwaga widzów skupiona jest na torze, tymczasem wnie wiele dzieje się zapleczu: na parkingu, stanowisku kierowka startu i w wieży sędziowskiej.

Dla zawodników mecz zaczy- się co najmniej godzinę rześniej. Milkną wtedy rozmo- każdy idzie do szatni i kiedy dzie przebrany w kombine- zajmuje się już tylko przygo- aniem do wyścigów. Bardziej świadczeni jeszcze raz wy- dzą na tor, by po szczegól- ch oględzinach nawierzchni rać optymalne przełożenie. wie wszyscy jeszcze raz eglądają motocykle. Nie ma rzecz jasna czasu na wielkie ulacje, ale warto jeszcze raz zystko obejrzeć, (fot. 10, 12) awdzić każdą śrubkę, nakręt- i sprężynę. Opona lepiej yma" gdy jest miękka. W tym u niektórzy żużlowcy rozwar- ają ją starannie używając do o zwykłego brzeszczotu (fot.

Przed samym startem, w cza- prezentacji warto też spraw- c sprzęgło (fot. 2).

Równocześnie z przygotowa- mi na parkingu, trwa swoiste terium w pawilonie, gdzie sę- a przyjmuje dokumentację wodów. Najpierw interesuje zwykle „książką toru", w któ- odnotowuje się wszelkie za- enia dotyczące nawierzchni, ody, sygnalizacji, wyposaże- „wieży" i parku maszyn. Póź- szczegółowo przegląda li- cje, książeczki zdrowia i kar- zgłoszeń, w których kierownicy drużyn podają składy oraz cechy motocykli, na których wystartują poszczególni zawodnicy.

W sportach motorowych wszyscy funkcyjni zwani „osobami urzędowymi" muszą mieć własne licencje potwierdzające kwalifikacje i zaliczone szkolenia. Po sprawdzeniu dokumentacji zawodników, arbiter bierze ich pod lupę i przy tej okazji wydaje ostatnie zalecenia, bo w czasie zawodów kontakt występów i czasem uwagą w stylu: „... puszczam szybko, ale nie toleruję cwaniactwa na starcie, więc proszę o zachowanie dyscypliny, gdyż w przeciwnym razie będę wykluczał". Zawodnicy na ogół znają arbitrów ker, chronometrażysta i sekretarz zawodów udają się na stanowiska. Pulpity sterujące różnią się między sobą i dlatego każdy sędzia przed puszczeniem pierwszego wyścigu przeprowadza próby, badając funkcjonowanie maszyny startowej, świateł sygnalizacyjnych, łączności, zapoznając się przy okazji z opisem urządzeń (fot. 5).

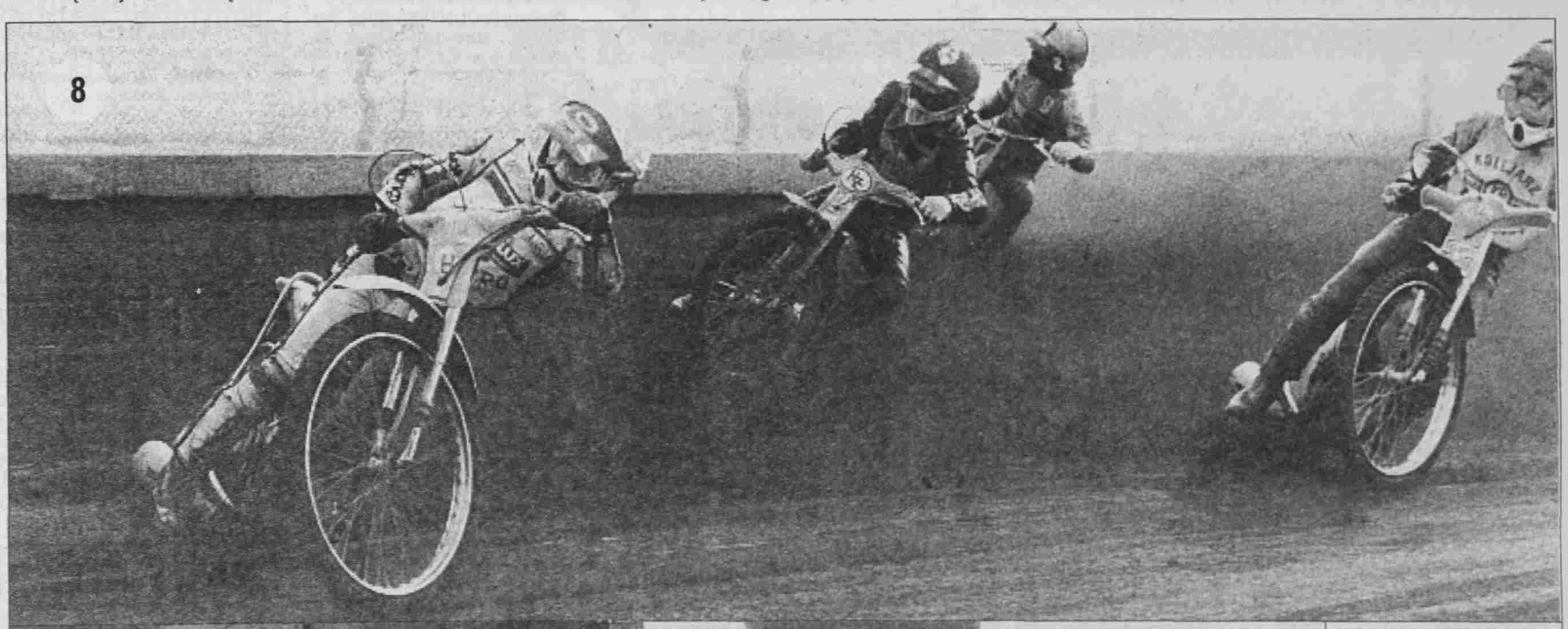

z niektórymi z nich będzie utrudniony.

Pół godziny przed wyznaczonym terminem wszystko powinno być gotowe. Jeśli karetka reanimacyjna przybywa punktualnie – co w Częstochowie jest regułą – można zezwolić na próbę toru, a potem wezwać wszystkich zawodników na odprawę. Niektórzy sędziowie jeszcze raz przypominają o głównych założeniach regulaminu, inni załatwiają sprawę krócej pytaniami o ewentualne wątpliwości, życzeniem udanych i wiedzą najlepiej, gdzie kończą się granice tolerancji.

Kwadrans przed „godziną zero" wszyscy muszą być na stanowiskach. Kierownik startu (fot. 1) może przez chwilę odetchnąć po forsownych ćwiczeniach z chorągiewkami. Sędzia, spiker, chronometrażysta i sekretarz zawodów udają się na stanowiska. Pulpity sterujące różnią się między sobą i dlatego każdy sędzia przed puszczeniem pierwszego wyścigu przeprowadza próby, badając funkcjonowanie maszyny startowej, świateł sygnalizacyjnych, łączności, zapoznając się przy okazji z opisem urządzeń (fot. 5).

Do akcji wkracza spiker (fot. 4). Każde jego słowo poddawane jest ścisłej cenzurze uważnych kibiców, którzy nie zmarnują żadnej okazji, by przeciągłym gwizdem skwitować przejęzyczenia i pewnie dlatego kandydatów na spikerów zawsze było mało.

Potem zaczynają się zawody. Start pierwszego kwartetu (fot. 6) jest jeszcze jedną okazją do prześledzenia warunków i wyboru wariantu taktycznego (fot. 3).

Ten wyścig wypadł po myśli gospodarzy, o czym dobitnie świadczy reakcja publiczności.

JANUSZ WRÓBEL

HURTOWNIA „ELEKTROMIS" w CZĘSTOCHOWIE

poleca:

BOGATY WYBÓR ARTYKUŁÓW SPOŻYWCZYCH I CHEMII GOSPODARCZEJ

Zapraszamy w godz. 8.00 – 16.00 (z wyjątkiem sobót)

ul. Poselska 12/13, tel. 332–42 do 4, wewn. 277

CP–52

DAVAL CENTER

oferuje:

- CYTRYNY WŁOSKIE, cena 5.000 kg
- napój MAJA 0,2 l, kartoniki, cena 2.500 zł/szt.

Kielce, tel. 410–11, wewn. 226.

213–ZR

OPTYK

Piotr Soluch

mistrz dyplomowany

ul. Iwaszkiewicza 8, 42–200 Częstochowa, tel. 222–456 dzielnica „Północ"

- komputerowe badanie wzroku
- gotowe okulary w tym samym dniu
- soczewki kontaktowe „dzienne" i do przedłużonego noszenia z USA
- soczewki plastikowe każdej mocy
- realizacja recept

CB–5

- Komputery „ATARI COMMODORE"
- PC/AT + 40MB iflop mono 7,5 mln zł
- drukarki, dyskietki, akcesoria
- anteny satelitarne, czasze 1–1,8 m
- CB Radio
- mierniki cyfrowe

PTH „ITECH"

UŻYWANA ODZIEŻ – IMPORT Z NIEMIEC

Hurt – Kielce, tel. 489–27.
Detal – Kielce, Planty 6.

Agencja Handlu i Usług JOKER

330–R

Świętokrzyska Giełda Towarowa

Kielce, tel. 32–16–23 (24, 25), 21–720 (21, 22)

W ofercie pozostają wyroby spożywcze: jest makaron „costa" po 3,8 tys. zł (0,5 kg) i „popularny" po 3,5 tys. zł, a także oleje – słonecznikowy w 1–l butelkach po 12,5 tys. zł, sałatkowy po 10 tys. zł, kukurydziany po 14,7 tys. zł i sojowy po 10 tys. zł. Nadal kupić można 5–kg szynkę belgijską z łopatki (konserwy) po 222,5 tys. zł, margarynę „renia" (0,5 kg) po 5,6 tys. zł, rodzynki „sułtańskie" po 15 tys. zł za kg i herbaty: ekspresowe po 20 tys. zł (200 g), indyjską granulowaną po 4 tys. zł (100 g), chińską po 3,7 tys. zł, aromatyzowane po 4,1 tys. zł i angielską „montuna" (125 g) po 5,6 tys. zł. Z napojów kupić można piwo czeskie w dwu gatunkach – 4,5 oraz 5 proc. alkoholu – 0,5–l butelki, pasteryzowane po 4,5–4,7 tys. zł plus 1 tys. zł za butelkę.

Zamówić można komplety chińskiej bielizny męskiej po 26 tys. zł i chińskie podkoszulki białe i czarne po 16–17 tys. zł, a także garnitury jedno– i dwurzędowe w trzech rodzajach po 400–509 tys. zł. Jest też papier: telefaxowy po 33 tys. zł za rolkę, kserograficzny po 39,5 tys. zł za ryzę, gazetowy po 1120 marek za tonę, a także komputerowy i samokopiujący. Najnowsza oferta to niemiecka farba emulsyjna w bańkach 10–, 15–litrowych w cenie 13,5 tys. zł za litr. **(ap)**

Giełda częstochowska

Al. NMP 11, tel. 410–32, fax 455–62, tlx 037250
Biuro maklerskie ul. Waszyngtona

Dzisiaj w ofercie artykuły konsumpcyjne nieżywnościowe, budowlane i paliwa. Proponowano m.in. strzykawki jednorazowe 5cc – 0,56 dol. USA, rękawiczki chirurgiczne rozm. 6–85 – 0,264 dol. USA, prezerwatywy nawilżone – 0,36 dol. USA, kubki jednorazowego użytku (białe, plastikowe) poj. 0,2 l – 195 zł/szt., polistyren granulat – 6,5 mln zł/t, maszynki do mielenia ziemniaków – 300 tys zł/szt., sprężarki do lodówek „mińsk" – 440 tys zł, pianka uszczelniająca: „plenty more", poj. 650 ml – 51 tys. zł, blacha czarna st3s – 3,1 mln zł/t, elektryczny przepływowy grzejnik wody – 2,3 mln zł/szt., olej napędowy (wagony) loco odbiorca – 3200 zł/kg, olej napędowy (autocysterna) 260 zł/l, papierosy: „turbo 80" – 3050 zł, „mild west" – 3250 zł, „south" – 3250 zł, telefaxy „panasonic" KX F–50 – 8,2 mln zł. Duży wybór artykułów spożywczych. Aktualna wczorajsza oferta.

Częstochowska Giełda Towarowa

ul. 16 Stycznia 24/32, tel. 22–27–26

Na sesji art. spożywczych proponowano: cytryny włoskie po 3 tys. zł/kg, margarynę „linco" – 9.300 zł, „delikata" – 8.100 zł, „sonnenkraft" – 7.100 zł (opakowania 0,5–kg), kawa „wiener orginal" – 28 tys. zł/kg, olej sojowy 1 l – 8.600–9.000 zł, jaja czeskie powyżej 60 g – 465 zł, pomidory bułgarskie – 8.000/kg, papryka holenderska 28.000 zł/kg, koncentrat pomidorowy op. 70–g – 1.200 zł, kurczaki mrożone niemieckie – 16.400 zł, polskie – 17.000 zł, czeskie 16.000 zł, cukier luzem 3.550 zł/kg, napoje „jo–jo" 1,5 l – o smaku cytrynowym – 6.700 zł, o smaku pomarańczowym – 7.900, napoje 0,2 l – 2.000 zł, „coca–cola" 0,33 l – 2.750 zł, piwo bezalkoholowe 0,5 l – 2.850 zł.

PPUH „DYNAMIK"

w Pińczowie, ul. 3 Maja 36, tel. 740–40

oferuje do ciągłej sprzedaży hurtowej:

- piwo beczkowane imp. z Czechosłowacji marki „CITOVEL"
- piwo z browaru Tychy

oraz inne napoje alkoholowe produkcji krajowej i zagranicznej

Zapraszamy w godz. 7.00 – 16.00.

331–R

1 Części i materiały

Materiał na meble czarny dąb i sosnę – sprzedam. Kielce, tel. 28–846. 270–ZE

6 Lokale

Zamienię M–2 własnościowe na M–4 spółdzielcze Kielce, tel. 32–27–24 po 16.00. 271–ZE

Duża firma kupi, wydzierżawi lokal o pow. (od 30 do 200 m kw.) w dobrym punkcie handlowym Częstochowy. Oferty kierować: Częstochowa, Al. NMP 49 sklep „JUBILER" C–854

M–2 własnościowe 27,5 m kw. zdecydowanie zamienię na większe. Kielce, tel. grzecznościowy 551–70. 1077–I

Poszukuję kawalerki do wynajęcia Kielce, tel. 27–862. 1141–E

7 Maszyny i urządzenia

Maszynę do lodów (NRD) – sprzedam. Orlikowski. Włoszczowa, ul. Wiśniowa 7, tel. 43–303 od 15.00 do 20.00. 1134–E

11 Motocykle, rowery

Rowery MOUNTAIN–BIKE SHIMANO – sprzedam. Kielce, tel. 229–24. 341–ZI

13 Nieruchomości

Dom z działką 85 arów – pilnie sprzedam. Siodła 8, gm. Zagnańsk. 269–ZE

1/4 nieruchomości –. centrum Kielc – sprzedam. Kielce, tel. 22–149 343–ZI

Dwa stare domy na dużej działce – wydzierżawię. Ostrowiec Świętokrzyski 3, ul. Ostrowiecka 28. 1135–E

Kamienica centrum Częstochowy sklep, możliwość jeszcze dwóch i warsztatu, ogródek, kilka wolnych mieszkań – tanio sprzedam. Oferty: Agencja Reklamowa Częstochowa, Al. NMP 43. C–O/853

Działki budowlane w Jasienicach k. Bielska – Beskid Śląski – sprzedam. Tychy, tel. 27–53–31. CA–6

Uzbrojoną działkę budowlaną – sprzedam k. Kielc. Janów 8. 340–ZI

17 Praca

Przyjmę prowadzenie ksiąg podatkowych każdej branży. Wiadomość: Agencja Reklamowa Częstochowa, Al. NMP 43. C–O/857

Zakład Rzemieślniczy zatrudni glazurkarzy, murarzy. Kielce, tel. 32–28–35. 1136–E

18 Różne

Telewizor zachodni przestrojony, kasety video 2000 miniwieże SANYO, buty DIADIORA i PUMA nr 9, kabel YAKY 4x70 mm – 407 i 405 m (10% taniej) – sprzedam. Częstochowa, ul. Piłsudskiego 23 m 24. C–860

19 Samochody

„CITROENA BX" – sprzedam. Częstochowa, tel. 534–57. C–863

Przyczepę campingową N–126 – sprzedam. Kielce, tel. 31–55–92. 1132–E

Nadwozie kompletne „fiata 125" – w dobrym stanie tanio sprzedam. Kielce, ul. Ściegiennego 67. 342–ZI

„Fiata 126p" (76) – tanio sprzedam. Kielce, ul. Skrajna 76a po 16.00. Król. 233–ZI

Zdecydowanie sprzedam „ŻUKA" z powodu wyjazdu. Kielce, tel. 438–31. 268–ZE

„Dację" (XII 86) – sprzedam. Kielce, tel. 31–70–03 po 18.00. 243–ZI

„Poloneza 1500" (90) – sprzedam. Kielce, tel. 32–43–14. 1139–E

„Nissana" furgon – sprzedam. Kielce, tel. 27–862. 1140–E

„Toyota crown" (87) – tanio sprzedam. Chęciny, tel. 301.1143–E

25 Transport, podróże

AUTO – BELGIA – WYJAZDY Częstochowa, tel. 22–30–34. C–819

26 Towarzyskie

Panowie! Tysiące pań poszukuje kandydatów na kochanków, przyjaciół, mężów. Ekskluzywny Klub Towarzyski wysyła katalogi. Kielce 12, skr. 111. ZPW–20/91

27 Ubiory

Atrakcyjną suknię ślubną – sprzedam. Kielce, tel. 32–28–35. 1137–E

28 Usługi

Videofilmowanie Kielce, 561–46.

Przestrajanie, naprawy **video** Kielce, tel. 31–21–43.

Lokaty, pożyczki, kredyty stochowa, tel. 22–27–21, 10.00 – 18.00.

Pośrednictwo kupno, sprzedaż **wynajem – wszystko** Częstochowa, tel. 22–27–21 od 10.00 – Asper.

Profesjonalne systemy alarmowe, autoalarmy, domofony – ca Zakład Elektroniczny Kielce, Świętokrzyska 9, tel. 27–887.

BELGIA, NIEMCY przewozy autozakupy. Częstochowa, tel. 76.

Telegazeta dla każdego. tel. 32–23–31.

Videofilmowanie profesjonalne Kaseta gratis. Montaż studyjny kie ceny. MARIAŻ Kielce, tel. 30. ZPW

Usługi u klienta w domu metyczne manicure–pedi **Częstochowa, tel. 302–17; skie (tel. 433–71) od godz. 11.00.**

Przestrajanie, naprawa video (zachodnie) Kielce, tel. 00.

LERMEX – instalacje systemów alarmowych, domofonów. Kielce 515–05, 311–620.

Domofony instaluję Kielce 66–40–00.

29 Zgubiono, znaleziono

Artur Cholewa zam. Busko bił dowód osobisty, prawo książeczkę „HDK".

30 Zwierzęta

Weterynaria – małe zwierzęta czynna całą dobę. Częstochowa Kutrzeby 1/4, tel. 22–19–89.

Europejskie firmy samochodowe (z różnych krajów, potraktowane łącznie) wyprodukowały w ub. r. 15,2 mln aut. W USA rok zamknięto 11,6 mln samochodów i tyle samo wyprodukowano w Japonii.

Europa jest więc największym producentem pojazdów, ale pod wspomnianym warunkiem, że bierze się pod uwagę firmy ze wszystkich krajów. Nadal

Prymat Europy

w ofensywie jest Japonia, gdzie produkcja ustawicznie rośnie. Powiększa się również (w ub. r. o 16 proc.) produkcja aut w japońskich firmach umiejscowionych w USA.

Nie mają natomiast z czego się cieszyć Amerykanie. Trzy największe tamtejsze koncerny – General Motors, Ford i Chrysler zanotowały 16–procentowy spadek produkcji. Bramy fabryk opuściło 4,8 mln aut osobowych – najmniej od czterdziestu lat.

Załogowa stacja orbitalna pod znakiem zapytania

Część amerykańskiej opinii publicznej podważa celowość realizacji nowego, bezprecedensowego kroku w podboju kosmosu, jakim ma być zbudowanie stałej stacji orbitalnej z załogą badaczy. Ta idea jest już dość stara, powstała w 1984 r., za prezydentury Ronalda Reagana. Jednakże – jak podkreślił w jednym z majowych numerów tygodnik „Business Week" – obecnie nie ma już podstaw, aby forsować ten projekt. Według wstępnych założeń, stacja o nazwie „Freedom" („Wolność") miałaby kosztować kilka miliardów dolarów. Ale zdaniem pisma, jej zbudowanie i umieszczenie na stacjonarnej orbicie, pochłonie 100 mld dol. Stacja miałaby być „hotelem" dla różnych wypraw kosmicznych, zwłaszcza zaś „dla uczestników programów kolonizacji Księżyca i lotu astronautów na Marsa", które to przedsięwzięcia wymagałyby kwot liczonych w setkach miliardów dol. Oprócz tego, miałaby też służyć do różnych badań w kosmosie. Jednak, zdaniem tygodnika, cele jakie przyświecały autorom projektu „Freedom" w dużej mierze straciły na aktualności. Nie ma takich efektów materialnych, jakie mogłyby usprawiedliwić wielce kosztowną kolonizację przestrzeni kosmicznych. Badania w kosmosie należy kontynuować, choćby po to, aby m.in. tą drogą rozwijać nowe technologie, podtrzymywać i umacniać prymat Stanów Zjednoczonych – ale badania te można prowadzić przy pomocy stacji bezzałogowych i promów kosmicznych. „Business Week" uważa, iż najlepszym prezentem dla amerykańskiego podatnika będzie, jeśli Kongres USA wycofa swą zgodę na realizację projektu „Freedom". Budowa tak kosztownego obiektu w kosmosie uniemożliwiłaby skoncentrowanie się na innych, ważniejszych celach badawczych i technologicznych, które można i należałoby prowadzić na Ziemi, zwłaszcza mając na uwadze rywalizację nauki amerykańskiej z niemiecką i japońską.

NOTOWANIA WALUTOWE

(Kielce)

waluta	skup	sprzedaż
Bank Śląski		
dolar USA	11.250	11.450
marka niem.	6.350	6.500
frank franc.	1.880	1.920
frank szwajc.	7.450	7.660
funt ang.	18.700	19.300
PKO		
dolar USA	11.300	11.550
marka niem.	6.360	6.540
frank franc.	1.870	1.930
frank szwajc.	7.350	7.550
funt ang.	18.480	19.000
szyling austr.	890	920
Kantor wymiany walut, ul. Sienkiewicza 29		
dolar USA	11.460	11.600
marka niem.	6.500	6.600
frank franc.	1.870	1.930
frank szwajc.	7.350	7.550
szyling austr.	900	915

(ap)

RUSAŁKI – MORSKI YETI?

W naszym poważnym XX w. spotyka się niekiedy bardzo dziwaczne hipotezy naukowe. Jedni uważają je za niedorzeczne – inni twierdzą, że coś w tym *musi być. Przykładem takiej sensacyjnej i kontrowersyjnej teorii jest zagadka* yeti. Nie ma bezspornych naukowych dowodów, że yeti istnieje, ale z drugiej strony jest bardzo dużo różnych opowieści i legend, zeznań świadków, a nawet dość wyraźnych śladów. Niedawno pojawiła się nowa hipoteza zakładająca realność rusałek zwanych też syrenami.

Problem rusałek został poruszony na łamach poważnego międzynarodowego pisma *naukowego „Limnologia i Oceanografia"* zajmującego się zagadnieniami badań jezior i mórz. Od starożytności aż do późnego średniowiecza, a sporadycznie i w czasach nowożytnych, pojawiają się relacje o spotkaniach żeglarzy z dziwnymi istotami przypominającymi skrzyżowanie człowieka z rybą. Syreny – kobiety z rybim ogonem występują w wielu mitologiach. Najbardziej znane są z mitów greckich, gdzie kusiły Odyseusza.

Uważano, że jest to wytwór wyobraźni, efekt złudzenia optycznego czy też projekcja erotycznych tęsknot marynarzy podczas długich rejsów. Wyposzczeni seksualnie mogli nawet oglądając morsa, fokę czy delfina doszukiwać się w nich kształtu kobiety. Jednak relacje pochodzące z różnych czasów i różnych miejsc wykazują wiele zbieżności. Nasunęło to niektórym badaczom pomysł czy rusałki albo syreny nie są morskim odpowiednikiem legendarnego yeti. Syreny – człekokształtne istoty żyjące w wodach mają wiele cech zbliżonych do ssaków naczelnych – hominidów. Podobną głowę, duży mózg, oczy z przodu a nie po bokach, chwytne ręce z przeciwstawnym dużym palcem. Są pozbawione tylnych kończyn, zamiast których mają rybi ogon. Czyż nie można przypuścić, że kiedyś jakaś forma człekokształtnych, boczna gałąź drzewa genealogicznego człowieka, przystosowała się do życia w morzu. Dzisiejsze wieloryby miały kiedyś czworonożnych lądowych przodków. Przykładem przystosowania do życia w wodzie są m.in. foki i morsy.

Źródła historyczne wspominają o trzech gatunkach rusałek – syren. Najbardziej znane są żyjące w Morzu Śródziemnym o brzeżach atlantyckich w Hiszpanii i Inna odmiana występowała na Morzu skim. Spotykano też rusałki w Morzu nym i Arabskim. Żywiły się one wodorostami małżami, rybami. Mogły posługiwać się tywnymi narzędziami, ale użycie ogni metali czy ceramiki były dla nich niemożliwe ze względu na życie w środowisku wodnym. Mogły polować na ludzi wabiąc ich śpiewem, a następnie topiąc i zjadając. Zdarzała się, że mogły na przybrzeżnych wyspach organizować hodowlę małży czy wodorostów.

Dlaczego nie spotyka się ich Syreny żyły w ciepłych morzach kich wodach. Wzrost zaludnienia, rozwój żeglugi pozbawił je naturalnych ekosystemów. Nastąpiło zachwianie równowagi biologicznej. Rozmnażanie się meduz stwarzało nich poważne niebezpieczeństwo gola skóra była wrażliwa na oparzenia. W efekcie nie doczekały czasów żytnych.

AGENCJA REKLAMOWA 24 GODZINY

Kielce ul.Złota 3 tel.423-51 fax 31-24-32 pl.Wolności 2 tel.439-56 Częstochowa ul.NMP 43 tel.446-86

BIURO HANDLU ZAGRANICZNEGO

MARC POL

Hurtownia w Częstochowie

zaprasza na zakupy hurtowe i detaliczne do swojego magazynu i sklepu zlokalizowanych w Częstochowie przy ul. Dekabrystów 82, tel.560–52, tlx 377–37

Posiadamy szeroki asortyment towarów branży spożywczej i przemysłowej, produkcji krajowej i zagranicznej.

Pomimo wzrostu cła na artykuły spożywcze nasze towary pozostają w cenach nie zmienionych.

Hurtownia pracuje codziennie w godzinach 7.00–18.00 w soboty 7.00–15.00.

Sklep czynny jest codziennie w godzinach 8.00 – 18.00. CB-2

NOWA HURTOWNIA FIRMY

Poleca po najniższych cenach w Polsce modele do sklejania i akcesoria modelarskie firm: Revell *,ITALERI,AIRFIX, HELLER,MONOGRAM*

a także zabawki firmy: HASBRO *zamaskowane roboty - "TRANSFORMERS", figurki - "G.I. JOE", lalki - "SINDY".*

KIELCE

ul. Okrężna 4 (za Amfiteatrem obok stadionu lekkoatletycznego)
Informacje tel. 31 62 70 (po godz. 17:00)

PRZEDSIĘBIORSTWO USŁUGOWO-HANDLOWO-PRODUKCYJNE

KIELCE, ul. Zagnańska 6, tel. 469-62
439-03, 418-13

Koncept uruchania punkt usługowy:

- **projektowanie wnętrz, ubioru, form przemysłowych, plakatu, znaków firmowych itp.**
- **wykonawstwa dekoracji, reklamy, szyldów**
- **punkt prowadzony przez doświadczonych artystów plastyków.**

211–ZR

BIURO PODRÓŻY „EZA" Sp. z o.o.
ul. Modzelewskiego 7, tel. 42–200 Częstochowa

oferuje

natychmiastową, komputerową rezerwację miejsc i sprzedaż biletów lotniczych na linie lotnicze całego świata

oraz

atrakcyjne wczasy krajowe i zagraniczne!

Wypoczynek grupowy i indywidualny, kolonie, obozy, wycieczki.

Zapraszamy do korzystania z naszych usług codziennie w godzinach 9.00 – 17.00.

CR–855

Obuwie dziecięce

importowane ponad 50 wzorów

poleca, poleca, poleca

HURTOWNIA „EUROSTAR"
Starachowice, Bema 36 od godz. 9.00

poleca, poleca, poleca

Zabawki

ponad 300 wzorów
(TRANSFORMERY, FLIPERY, DESKOROLKI)

Odzież dziecięcą

- T–shirts
- Komplety bielizny

321–R

Hurtownia „RUPIA"

Kielce, ul. Sadowa 12, tel. 429–08

już od 20 czerwca

poleca: duży wybór letniej odzieży bawełnianej dla każdego.

Zapraszamy od 8.00 do 16.00.

325–R

Spółka **„MINI–MAX"**
Kielce, Gwardii Ludowej 25, tel. 472–15, 466–83

posiada w sprzedaży hurtowej:

- napoje gazowane 1,5 l w cenie 8.500 zł
- kasety magnetofonowe w cenie 9.500 zł.

Zapraszamy w godz. 9.00–18.00.

322–R

FIRMA KUPIECKA

zaprasza do:

HURTOWNI ODZIEŻY TAJLANDZKIEJ

Koniecpol, ul. Zamkowa 27
(budynek OKSiR)
w godz. 15.00 – 20.00, tel. 322

CK–7

FREDOM – SERWIS
NAPRAWY GWARANCYJNE
odpłatne
pralek
☆ lodówek
☆ zamrażarek
SPRZEDAŻ CZĘŚCI
25–020 Kielce,
Chęcińska 41, tel. 575–41
w godz. 9.00 – 17.00.

184–ZR

NAJTAŃSZE RAJSTOPY

produkcji krajowej i zagranicznej

BIELIZNA

Hurtownia MADEX Sp. z o.o.
Kielce, Żołnierzy Radzieckich 21, 8.00-16.00

319-R

OKAZJA! OKAZJA! OKAZJA!

Obniżka do 31.06.91

OCIEPLACZE ODZIEŻOWE

produkcji włoskiej
do nabycia w ***Hurtowni „ELMA"***
Częstochowa, ul. Radomska
od 10.00 do 16.00, tel. 405–85 wieczorem.
Przy większych zamówieniach dostawa do klienta.

318–R

Kupię

DOM

na terenie Zagnańska lub w okolicy.
KIELCE, tel. 25–45
(rano i wieczorem).

312–R

Nowo otwarta Hurtownia Artykułów Malarskich i Chemicznych
„LAZUR"
w Częstochowie, ul. Matejki 2
oferuje od 8.00 do 16.00
- lakiery, impregnaty duńskiej firmy *„BONDEX"*
- emalie, lakiery, renowacyjne kleje do parkietu, glazury, terakoty firmy *„VEGIN"*.

Tanie nagrobki z dużą rzeźbą **wg nowych wzorów – wykonam.**
KIELCE,
tel. 20–542.

327–R

BILLY

COMINDEX
OFERUJE:
do sprzedaży NAJWYŻSZEJ JAKOŚCI
IMPORTOWANE KONCENTRATY
• do produkcji napojów o smakach
- orange
- multifruit
- grapefruit
- lemon
- cola /bez kofeiny/

ATRAKCYJNE CENY!!!

BONIFIKATA przy zakupach hurtowych!
ZAPRASZAMY DO ZAKUPU
Biuro handlowe-Warszawa 17 Stycznia 32
tel. 46-70-81 cent. 46-71-01
telex 817-075 com. pl.
fax 465-414

PRZEDSTAWICIELSTWO HANDLOWE
Częstochowa, tel. 78–378

UWAGA! Punkty małej gastronomii. Oferujemy doskonałej jakości keczup w opakowaniach 1–kg w cenie 9.000 zł, z dostawą na miejsce.

CP–53

BIURO TURYSTYKI i HANDLU

oferuje

atrakcyjne 14-dniowe wczasy do:

WŁOCH

Pensjonaty nad Adriatykiem, program turystyczny, autokar, cena 1.450.000 – 1.900.000

HISZPANII

Costa Brava, program turystyczny, autokar, cena 3.700.000

WCZASY INDYWIDUALNE we **WŁOSZECH, FRANCJI, w HISZPANII, JUGOSŁAWII, KRAJACH SKANDYNAWSKICH I BENELUXU.**

Ceny już od 500.000/tydzień.

Najwyższa jakość za najniższą cenę!!!

Częstochowa, ul. Piłsudskiego 13/15, tel. 78–318.

CR–858

ZAPRASZAMY!

SPORT 24 GODZINY SPORT

Piątek–Niedziela, 14–16.06.1991 r.

Fot. A. Zembik

Wystąpią w finałach

Po pięciu eliminacjach kartingowych mistrzostw Polski rozgrywanych na autodromie w Wyrazowie do finału zakwalifikowali się w kategorii popularnej: Tomasz Jastrzębski, Wojciech Jastrzębski, Wiesław Michalec i Wojciech Koziński (wszyscy Automobilklub Częstochowski), w kategorii „młodzik": Adam Pol (Automobilklub Śląski), Arkadiusz Guzdek (A. Śl.), Rafał Krzysztoforski (Automobilklub Tarnowskie Góry), Marcin Ślęzok (A. TG), Krzysztof Piwoński (A. Śl.), Arkadiusz Walkarz (A. Śl.), Konrad Lasota (Automobilklub Częstochowski) i Sebastian Kuś (A. TG), w kategorii młodzieżowej: Radosław Biel (Ogniwo MPK), Wiesław Konderla (A. Cieszyn), Bartłomiej Jończyk (Ogniwo MPK), Rafał Piotrowski (Ogniwo MPK), Bartłomiej Bether (Ogniwo) i, w zależności od liczby startujących – Grzegorz Stefanowski z Automobilklubu Częstochowskiego. Wyniki są jeszcze nieoficjalne. Finał odbędzie się w dniach 8 – 9 września na autodromie w Wyrazowie. **(es)**

Fot. A. Zembik

Z myślą o Mistrzostwach Europy

Od 12 do 16 czerwca w Krakowie a właściwie nad Krakowem, rozgrywane są Ogólnopolskie Zawody Samolotowe w lataniu precyzyjnym z dwiema konkurencjami nawigacyjnymi i jedną lądowania. Aeroklub Częstochowski reprezentuje tylko Janusz Darecha. Zawody są kolejną próbą kadry przygotowującej się do Mistrzostw Europy w końcu lipca. Jak powiedział trener Andrzej Ossowski – będzie to ważny sprawdzian, gdyż zawody przeprowadzane są w trudnych warunkach nawigacyjnych Polski południowo–wschodniej. **(saw)**

W Budapeszcie tylko Chronowski

Od wczoraj na planszach Budapesztu boje o laury mistrzostw świata toczą szermierze wszystkich broni. Częstochowę reprezentuje „jedynak" **Ludomir Chronowski** z „Olimpii" występujący w skazywanej przez fachowców na pożarcie – szpadzie. I nic dziwnego, że nadzieje na sukcesy w tej broni są prawie żadne (rok temu w Lyonie drużyna szpadzistów znalazła się poza „ósemką", a szermierze indywidualnie nie zmieścili się w pierwszej trzydziestce), skoro PZ Szermierki od dłuższego czasu prowadzi mało zrozumiałą politykę kadrową w szpadzie forsując zawodników, bardziej kierując się zasadami geograficznymi, niż ich faktycznymi umiejętnościami. Podobnie ukształtowany został skład szpadowej kadry na MŚ, w której nie znaleźli się dobrze spisujący się na zawodach o Puchar Świata – Jarosław Perlikiewicz i Mariusz Ryś z częstochowskiej „Olimpii", będący na czele listy klasyfikacyjnej Związku. Do Budapesztu pojechali najlepsi z Indywidualnych Mistrzostw Polski, które akurat naszym szpadzistom nie bardzo wyszły: Witold Gadomski, Sławomir Nawrocki, Ludomir Chronowski, Maciej Ciszewski i Sławomir Zwierzyński. Zadaniem postawionym przed szpadzistami jest miejsce w finałowej ósemce, premiowane awansem do turnieju olimpijskiego w Barcelonie. Indywidualne osiągnięcia uznane byłyby za sensację. My jednak wierzymy w „Ludka". **(saw)**

TELEWIZOR DLA CZYTELNIKÓW

Zniecierpliwionym amatorom telewizora – nagrody w konkursie „Enepro" przypominamy, że losowanie zwycięzcy odbędzie się 4 lipca przy okazji szlagierowego meczu na stadionie przy ul. Olsztyńskiej między „Włókniarzem" i „Spartą–Aspro" Wrocław. Uznaliśmy, że losowanie powinno mieć godną nagrody oprawę, a wcześniej nie ma w planach odpowiednio poważnej imprezy. **(s)**

TELEWIZOR DLA CZYTELNIKÓW

Górnik Wałbrzych - Raków Częstochowa

BEZ ZNACZENIA ALE...

„Bezinteresowne" zwycięstwo nad Jagiellonią, remis z Widzewem na koniec sezonu przywróciły hutnikom „twarz" i rozbudziły apetyty na jeszcze. W dwóch ostatnich ligowych występach nie będzie już jednak specjalnie prestiżowego spotkania, w którym Raków mógłby wtrącić swoje trzy grosze w rozstrzygnięcia „na górze". Jutro, w meczu praktycznie bez znaczenia, hutnicy zmierzą się z Górnikiem Wałbrzych – drużyną raczej pewną drugoligowego bytu, co specjalnych emocji nie zapowiada. Wierzymy jednak, że Raków i tym razem nie potraktuje spotkania ulgowo i z satysfakcją dopiszemy mu kolejne punkty. Jesienią na własnym boisku hutnicy zdobyli ich komplet, choć zwycięstwo 2:1 nie było największym osiągnięciem.

W przedostatniej kolejce najbardziej interesować nas będą rozstrzygnięcia na „szczycie", choć ostateczne – jeszcze chyba nie zapadną. W miarę pewna swego może być prowadząca Stal Stalowa Wola, która wybiera się do Szczecina zmierzyć się z pokonaną jesienią 4:0 Pogonią. Nawet porażka nie „wyrzuci" jej z pierwszej czwórki. Bardzo interesująco będzie na boiskach Jagiellonii, Widzewa i Siarki, gdzie walczyć będą cztery drużyny mające po 45 punktów. Decydujący będzie mecz Widzewa ze Stilonem, gdyż któraś z drużyn musi coś stracić (może obie). Jagiellonia podejmuje kielecką Koronę, której bardzo zależy na opuszczeniu czwartej od końca pozycji. Czy ich motywacja okaże się silniejsza niż atut boiska i pierwszogowe apetyty białostoczan? Miedź Legnica na pewno z drżeniem serca jedzie do Tarnobrzega na mecz z Siarką, pamiętna chyba szczęśliwego remisu na własnym boisku jesienią. Ale Siarce na punktach specjalnie nie zależy..

Trzy ostatnie drużyny pozycji zmienią. Ostrowia zmierzy się z Resovią, Hutnik z Polonią Bytom, Gwarek podejmie Szombierki. Inaczej patrzą na tę kolejkę drużyny od 14 do 17 pozycji. Punkty są im bardzo potrzebne. Stal Rzeszów ma je zamiar zdobyć w Gdańsku, a o tym samym myśli Lechia. Resovia ma stosunkowo łatwe zadanie z Ostrowią. Zagłębie zażarcie walczyć będzie z sąsiadem z tabeli – Odrą. Stawimy na Odrę. **(saw)**

SPORTOWY WEEKEND

„Sponsor Cup 91"

Od piątku do niedzieli na kortach KS „Victoria" rozgrywany będzie otwarty turniej tenisowy „Sponsor Cup 91" dla osób rekreacyjnie uprawiających tę dyscyplinę sportu. Zgłoszenia uczestników (bez ograniczenia wieku) przyjmowane są do dnia rozpoczęcia turnieju. Przewidziane są atrakcyjne nagrody. Mile widziany jest udział całych rodzin grających w tenisa. **(s)**

Finał trampkarzy

W niedzielę na stadionie „Budexu" rozegrany zostanie finał wojewódzkich rozgrywek piłkarskich trampkarzy. Awansowały do niego zwycięskie drużyny eliminacji grupowych: Unia Kalety, Raków I i Raków II. **(saw)**

Na trzecim froncie „Victoria" ocalona

Weryfikacja wyników wskazuje, że nawet porażka Victorii w derbach ze Skrą nie spowoduje degradacji częstochowskiej drużyny (o ile potwierdzi się wczoraj sygnalizowany scenariusz). Unia Tułowice ma 19 punktów i gorszy, bezpośredni bilans meczów z Victorią, toteż tylko ona opuści szeregi klasy międzyokręgowej. Częstochowskie derby zyskają więc z pewnością na atrakcyjności, gdyż jakiekolwiek układy (o które zresztą nikogo nie podejrzewaliśmy) nie mają już racji bytu. Ale i tak stawiamy na remis. W kolejnych derbach wojewódzkich Raków zmierzy się ze Spartą Lubliniec, która gra „na zgodę" z trenerem Ormańczykiem. Unia Tułowice już chyba zanalizowała sytuację i w meczu z Małogoszczem Praszka walczyć będzie tylko o „pietruszkę", podobnie zresztą jak gospodarze – motywowani jednak przez spragnionych futbolu kibiców.

Na czele tabeli sprawa jest jasna. Unia Oświęcim, Chemik Kędzierzyn i Unia Krapkowice wcześnie, zapewniły sobie awans i mogą grać na luzie. Unia Oświęcim właśnie z Krapkowicami, a Chemik z Hajnalem. Już bez znaczenia dla Odry jest wynik meczu z Włókniarzem (ma gorszy bilans w meczach z Tułowicami), podobnie o nic gra Górnik Żywiec ze Stalą w Brzegu.

Mecze w sobotę o godzinie 17.00 **(saw)**

Tenis stołowy

BARAŻE KORZYSTNE DLA MOTORU

W Jastrzębiu rozegrano turniej barażowy o wejście do II ligi tenisa stołowego w konkurencji mężczyzn i kobiet. O awans ubiegała się męska drużyna Skry i dwie drużyny Motoru Praszka. Bardzo dobrze spisała się żeńska ekipa z Praszki, która po remisach 5:5 z Metalem Węgierska Górka i Piastem Pawłów pokonała 6:2 Stal Zawadzkie zapewniając sobie starty w wyższej klasie obok zespołu AZS WSP. Drużyna Motoru wystąpiła w składzie: Elżbieta Kosystorz, Marzena Maliszewska, Beata Staniszewska, Lidia Dzięcioł i Danuta Wydmas. Nieco słabiej spisali się mężczyźni z Motoru, którzy po porażce 3:7 z Baildonem II, 3:7 z Kolejarzem Gliwice i zwycięstwie 7:3 z Ruchem Zdziechowice zajęli miejsce poza premiowaną awansem pierwszą dwójką. Ponieważ jednak jedna ze zwycięskich drużyn zrezygnuje prawdopodobnie z występów w II lidze – rozegrano mecz o trzecie miejsce, w którym Motor zrewanżował się Baildonowi gromiąc go 10:0. Jeśli informacja o wycofaniu się drużyny z pierwszej dwójki zostanie potwierdzona – również męska drużyna Motoru Praszka zagra w drugiej lidze, także obok AZS WSI. Zespół grał w składzie: Jacek i Paweł Stańczykowie, Karol i Krzysztof Włochowie, Jan Pełka i Cezary Pawlik.

Obu drużynom z Praszki gratulujemy, z przykrością natomiast odnotowujemy fakt porażki zespołu SKRY, który dwukrotnie 3:7 przegrał z Kolejarzem i Brenną i nie zakwalifikował się do II ligi. **(saw)**

A klasa

Do finału dobiegają rozgrywki A klasy. W pilotowanej przez nas strefie częstochowskiej awansuje zwycięzca barażowego pojedynku między liderem grupy I – Lotnikiem Kościelec i mistrzem grupy II – Płomieniem Kuźnica Marianowa. Termin zostanie ustalony w najbliższym czasie. Opuszczą A klasę dwie ostatnie drużyny. Póki co, przed kibicami jeszcze ostatni dzień emocji.

W GRUPIE I Górnik zmierzy się w Czarnym Lesie z Płomieniem, Skra II podejmie Smugi – Pogoń Kamyk, Orkan Rzerzęczyce gra z Lotnikiem Kościelec, Rolnik Dębowiec stanie przeciwko Pogoni Kłomnice, a Start Soborzyce gościć będzie piłkarzy Victorii II.

W GRUPIE II „na ostatki" zaprasza Skalniak Kroczyce grający ze Spartą Szczekociny, Lot Konopiska walczący z Zielonymi Żarki, Pogoń Blachownia podejmująca LKS Olsztyn, Warta Mstów na mecz ze Stradomiem i Grom Poczesna na spotkanie z Płomieniem Kuźnica Marianowa. **(saw)**

Tradycją wydziału transportu w Hucie „Częstochowa" są mecze piłkarskie pomiędzy mechanikami i kierowcami. Rywalizacja nabrała kolorów, gdy przed kilku laty został ufundowany puchar przeznaczony dla jedenastki, która wygra trzy razy pod rząd. Zgodnie z tradycją, oficjalne mecze gra się tylko raz w roku. Nadzieje na zdobycie trofeum mieli tym razem kierowcy. Wystarczyło wygrać jeszcze jeden mecz. Sztuka się nie udała. W regulaminowym czasie wynik był remisowy 2:2, po dwóch bramkach zdobytych przez Dariusza Adamczyka z zespołu kierowców oraz celnych trafieniach Grzegorza Matwiejczyka i Dariusza Pacaka z konkurencji. Rzuty karne lepiej egzekwowali mechanicy i oni tym razem mają przewagę jednego wygranego spotkania, zaś puchar ufundowany przez szefa wydziału ciągle ma status trofeum przechodniego. **(jw)**

CZĘSTOCHOWA

449-75 (dz. sport.)

Liga juniorów

Przedostatnia kolejka spotkań Międzywojewódzkiej Ligi Juniorów o Puchar „Dziennika Zachodniego" definitywnie przesądziła los młodzieży Motoru Praszka, którzy po porażce u siebie z Ruchem Chorzów 0:7 zajmują ostatnie miejsce w tabeli. Dzielnie natomiast trzymają się juniorzy Rakowa, którzy po zwycięstwie 4:2 z Piastem Gliwice umocnili się na siódmej pozycji. W zaległym meczu z Ruchem Raków przegrał 0:1. **(es)**

1. Górnik	46	76:20
2. Ruch	45	89:24
3. Katowice	40	58:29
4. Odra W.	36	68:41
5. Chemik	35	62:37
6. Gwarek	34	43:27
7. Raków	31	50:37
8. Piast	30	52:43
9. Odra O.	29	38:38
10. Metal	28	58:47
11. Tychy	28	55:47
12. Concordia	25	30:40
13. Carbo	22	52:71
14. Unia K.	14	19:90
15. Unia O.	11	23:96
16. Motor	10	16:74

Liga wojewódzka

Rozgrywki kończy także klasa wojewódzka. W myśl regulaminu do ligi międzyokręgowej awansuje zwycięzca i, pod warunkiem korzystnego rozstrzygnięcia barażów, z wicemistrzami pozostałych grup wojewódzkich, także druga drużyna. Przed ostatnią serią spotkań Papiernik Myszków i Budex Huta Stara mają identyczną liczbę punktów. jeśli „ostanie się" tak po meczach Papiernika z Prosną w Zdziechowicach i Budexu ze Zniczem w Kłobucku – automatycznie awansowałby Budex, który ma wprawdzie gorszy od myszkowian bilans bramkowy, ale lepszy w bezpośrednich „starciach", a to jest premiowane w regulaminie rozgrywek. Problem tylko czy obie drużyny zechcą awansować.. W „Budexie" powiedziano nam niedawno, że gra w lidze międzyokręgowej przerastałaby ich aktualne możliwości finansowe, Papiernik też nie jest jeszcze zdecydowany. A zatem szansa dla Orkana Strojec, który zagra ze Startem i Śląska Koszęcin, grającego z Wartą Mstów. Ale czy ich stać na awans ..?Opuszczą wojewódzką dwie ostatnie drużyny czyli Prosna Zdziechowice (gra z Papiernikiem) i Jednostka Ronów (gra z Polonią Praszka). Ponieważ z ligi międzyokręgowej nie spada częstochowska drużyna z ulgą mogą odetchnąć piłkarze Błękitnych grywający ostatni mecz w Ciasnej z Rybakami. Poza tym grają: Zawiercie – Pajęczno – Warta Koniecpolmienne Młyny i Unia Kłomnicy ze Spartą ib Lubliniec. **(saw)**

KTO RACZY AWANSOWAĆ?

Wydawca: „Drogowiec" Sp. z o. o. Redaguje kolegium: Dorota Steinhagen, Sławomir Węglewski, Barbara Zaleska, po. redaktora naczelnego Marian P. Rawinis, sekretarz redakcji: Emilia Zapała (Kielce, ul. Złota 3, tel. 466–89). Redaktor wydania: Artur Jarosz, red. graficzny Andrzej Zawada. Adres redakcji: 42–200 Częstochowa 17, Al. NMP 43, tel. 449–88, 449–75, skr. poczt. 560. Druk: „Drogowiec" Sp. z o. o. Kielce, ul. Skrajna 76, tel. 557–16. Agencja Reklamowa: Częstochowa, tel. 446–86. Prenumeratę miesięczną i kwartalną prowadzą wszystkie oddziały „Ruchu" na terenie województwa. Szczegółowe informacje: Częstochowa, tel. 450–38 wew. 24.