24 GODZINY
DZIENNIK CZĘSTOCHOWSKI
WYDANIE ŚWIĄTECZNE Piątek-Niedziela, 15-17.11.91 r. Nr indeksu 350-729 1200 Zł Częstochowa, Nr 219(344), rok II

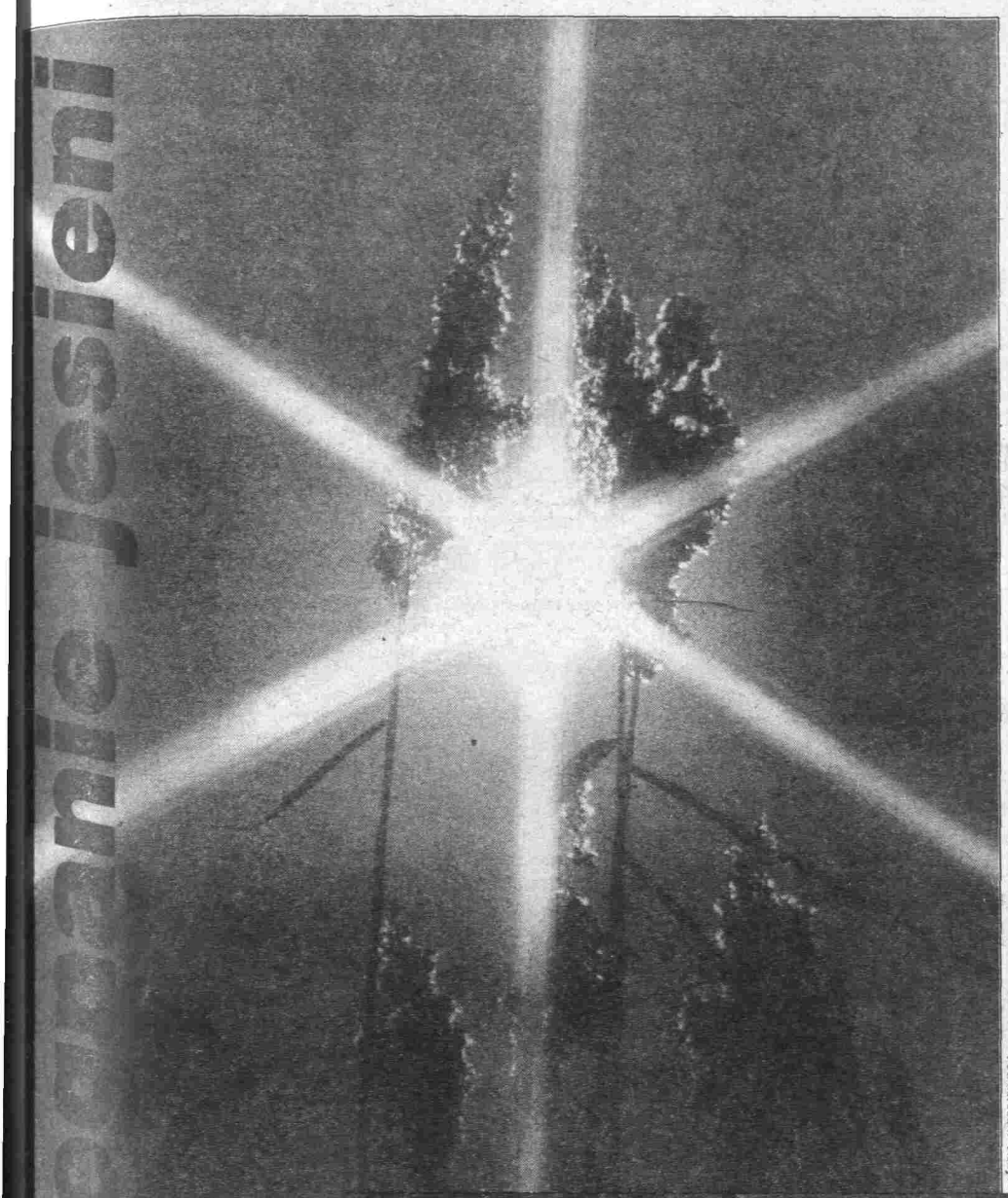

Fot. Mirosław Olczyk

„PIĄTKA" U PREZYDENTA

Przeszło półtorej godziny trwały w Belwederze w czwartek przed południem rozmowy prezydenta **Lecha Wałęsy** z przedstawicielami: KLD, KPN, Porozumienia Ludowego, POC oraz WAK.

Według **Donalda Tuska** „piątka przyszła na spotkanie z akceptacją kandydatury Jana Olszewskiego na premiera". Na pytanie dziennikarzy zgromadzonych przed Belwederem, czy KLD będzie twardo obstawał przy tej kandydaturze, D. Tusk odpowiedział: **„Twardo przy zdrowym rozsądku"**.

Lider kongresu, zapowiadając jeszcze tego samego dnia naradę biorących udział w rozmowach ugrupowań, powiedział, że „będziemy szukali odpowiedzi we własnym gronie, na ile jesteśmy w stanie sformułować pozytywny, silny program prorządowy". Dodał: **„W tym zamieszaniu personalnym trochę na plan dalszy zeszły sprawy podstawowe, gospodarcze"**.

Zdaniem **Leszka Moczulskiego** z KPN „kandydaturę Jana Olszewskiego na premiera Lech Wałęsa przyjął bardzo spokojnie, chociaż jest pełen niepokoju, że nie gwarantuje ona 100 proc. pewności. Prezydentowi zależałoby na tym, żeby zmierzać do zmiany w warunkach kontynuacji" – mówił lider KPN dodając, że „prezydent nie ukrywał, że wolałby kandydaturę Jana Krzysztofa Bieleckiego".

Mówiąc o reakcji Lecha Wałęsy na kandydaturę Olszewskiego prezes ZChN **Wiesław Chrzanowski** (WAK) powiedział: „Prezydent mówił o różnych możliwościach rozwiązań, prosząc o ich rozważenie". Według W. Chrzanowskiego prezydent nie wyraził jednoznacznego sprzeciwu wobec tej kandydatury.

dokończenie na str. 2

Coraz mniej zakochanych w parkach, coraz mniej dzieci zbierających kasztany. Wielobarwne liście stały się szare, a na drzewach jest ich już bardzo, bardzo niewiele.

Nieuchronnie nadchodzi zima. Chłód, mżawki ustąpią miejsca śniegowi.

Trochę żal, bo dopóki mróz i śnieg nie pokryją drzew, domów – obcować będziemy z szarością i pustką. Spośród wszystkich jesiennych miesięcy tylko listopad nie jest kolorowy. Być może przyroda, dając nam listopadową słotę, pragnie wzmóc oczekiwanie na pierwsze płatki śniegu. Zakochani znowu pojawią się w parkach, zaczną się zabawy w śnieżki i nie o chmurkach i humorkach, a o wesołym ogniu, który blisko – toczyć się będą rozmowy. **(pawi)**

Napad na pocztę w Myszkowie

13 listopada br. w południe, w myszkowskim Urzędzie Pocztowo–Telekomunikacyjnym dokonano napadu. Przenosząca gotówkę z pieniędzmi kasowych do kasy głównej **Anna B.** (l. 29), została niespodziewanie zaatakowana przez zamaskowanego mężczyznę, który uderzył ją w tył głowy i usiłował wyrwać torbę z pieniędzmi. Cios nie był widocznie zbyt silny i odpowiednio wymierzony, kobieta nie pozwoliła wyrwać sobie torby z ręki. Krzykiem zaalarmowała personel i klientów urzędu. Spłoszony sprawca zbiegł.

Zawiadomiona o napadzie policja kryminalna w wyniku śledztwa ustaliła, że napadu mógł dokonać... **pięćdziesięcioletni Tomasz L.**

Hipotezę potwierdziło znalezienie odzieży, w której chłopak występował w czasie „akcji". Nieletni został zatrzymany w Izbie Dziecka; postępowanie prowadzi Komenda Rejonowa Policji w Myszkowie.

Trzynastka bywa feralna. **(mp)**

Jak ambasador z wojewodą

Wojewoda częstochowski Jerzy Guła gościł wczoraj ambasadora Austrii w Polsce Gerharda K. Wagnera.

Rozmawiano o możliwości współpracy Częstochowy z którymś z miast austriackich. Ambasador zaproponował wstępnie Graz, a także region Styrii na południu Austrii.

Gerhard K. Wagner interesował się również rozwojem stosunków handlowych z firmami austriackimi na naszym terenie oraz zaawansowaniem przygotowań do podjęcia inwestycji hotelowych.

Gościowi towarzyszył prezes oddziału Towarzystwa Polsko–Austriackiego w Częstochowie, pan **Marian Sadowski**. **zab.**

Pacjenci odetchnęli

Niedawno informowaliśmy, że w szpitalu przy ul. PCK pacjenci karmieni są przeterminowaną marmoladą. Data ważności umieszczona na opakowaniu minęła już w sierpniu. Jak się dowiedzieliśmy w dyrekcji szpitala, kontrowersyjny dżem uzyskał dodatkowy atest „Sanepidu". Ważność marmolady przedłużono do połowy listopada, a więc pacjenci spożywający go do tej pory, nie narażeni byli na żadne niebezpieczeństwo.

Cieszy nas bardzo ten fakt, choć szkoda, że nikt wcześniej nie poinformował o tym chorych, którzy w obawie o zdrowie, często powstrzymywali się od spożywczych przyjemności. **iga–zab**

Może nam zagrozić żółtaczka

W Polsce pogarsza się znacznie sytuacja epidemiologiczna, związana z atakiem wirusowego zapalenia wątroby typu A. Jest to tzw. żółtaczka pokarmowa zakaźna, zwana również chorobą brudnych rąk. Atakuje głównie dzieci i młodzież, czyli tę część społeczeństwa, która najczęściej zapomina o przestrzeganiu podstawowych zasad higieny.

W związku z tym, że w dwóch ościennych województwach, tj. katowickim i kieleckim, nastąpił znaczny wzrost liczby zachorowań na tę chorobę, państwowy wojewódzki inspektor sanitarny w Częstochowie zwrócił się do kuratora oświaty i wychowania z nakazem wzmożenia reżimu sanitarno–higienicznego we wszystkich placówkach oświatowych, podległych kuratorium. **(fon)**

Koniec jesieni bez niespodzianek

Tegoroczna ciepła jesień nie powinna sprawić niespodzianek. IMGW przewiduje do 10 grudnia średnią temperaturę miesięczną nieco powyżej normy zaś opady w normie.

W drugiej i na początku trzeciej dekady listopada będzie ciepło – temperatura maksymalna od 4 do 11 st., a minimalna od plus 4 do minus 2 st., okresami opady. Następnie będzie ochłodzenie – temperatura maksymalna od plus 3 do minus 1 st., a minimalna od minus 4 do 10 st., okresami opady deszczu i śniegu.

Przy końcu listopada i na początku grudnia znów ciepło. Temperatura maksymalna od 7 do 11 st., minimalna od 5 do 1 st. przeważnie bez opadów. W pozostałym okresie temperatura maksymalna od 0 do 5 st., a minimalna od plus 2 do minus 2 st., okresami opady.

W ciągu najbliższych czterech tygodni można spodziewać się ok. 4 dni z temperaturą maksymalną powyżej 10 st., ok. 3 dni z temperaturą minimalną poniżej minus 5 st. oraz około 10 dni z opadem.

Niedziela w OKF

17 listopada w OKF rozpocznie się cykl filmowy prezentujący dzieła i dziełka reżyserów, których nazwiska zaczynają się na literę „K". W niedzielę można będzie obejrzeć dwa filmy E. Kazana, głośnego amerykańskiego twórcy, założyciela sławnej szkoły Actors Studio. **„Układ"**, to ekranizacja po części autobiograficznej powieści reżysera. Film i książka poruszają tematy uwikłania się współczesnego człowieka w skomplikowane, życiowe rozgrywki, gdzie kompromis może zamienić się w układ, który zawłaszczy wolność i tożsamość.

„Goście" – drugi film przeznaczony na niedzielny wieczór, porusza ulubiony temat Kazana. Jest nim Ameryka. Obraz jest próbą przedstawienia wojny jako zjawiska, które pozostawia niezatarte piętno i ślad na psychice jej uczestników. **(baj)**

Rozmowy, przemowy

W ramach spotkań z lokalnymi samorządami, organizowanymi przez Sejmik Wojewódzki, wojewoda częstochowski przebywał 14 listopada w Myszkowie. Sprawy komunalizacji, prywatyzacji, gospodarki gruntami oraz prywatnej własności ziemi – oto tematy rozmów z przedstawicielami lokalnej społeczności. **(ama)**

JEST ROBOTA! Giełda pracy

Przypominamy, że w tej rubryce bezpłatnie i z dnia na dzień zamieszczamy oferty pracodawców i anonse poszukujących konkretnej pracy. Zgłoszenia przyjmujemy telefonicznie (449–75 i 449–88), osobiście i listownie (Al. NMP 43).

– Posiadam samochód „ford" i wolny czas. Oczekuję propozycji. Tel. 345–45.

– Wynajmę trzy pomieszczenia o łącznej powierzchni 60 m kw. (woda, siła) – bezpłatnie. Warunek – zatrudnienie. Huta Stara A, ul. Pszenna 10.

– Technik budowlany – poszukuje pracy. Kontakt w redakcji.

– Zatrudnię na dobrych warunkach elektromechanika i mechanika samochodowego. Zakład Elektromechaniki Pojazdowej Cz–wa, ul. Ludwiki 4.

– Zatrudnię wykwalifikowanego cholewkarza. Warszawska 448.

– Przyjmę dwie ekspedientki z wykształceniem handlowym i praktyką. Al. NMP 29.

– Restauracja „Max" zatrudni kelnera. Tel. 222–394.

Chrześcijański weekend

Do niedzieli trwa jeszcze w Częstochowie Tydzień Kultury Chrześcijańskiej. W tym roku przebiega on pod znakiem prezentacji ruchów, stowarzyszeń i organizacji chrześcijańskich, działających w mieście.

Spotkania odbywają się po mszy św. o godz. 18, w kościele Najświętszej Marii Panny.

Wyjątkowo w niedzielę, zgodnie ze świątecznym porządkiem mszy – o godz. 10, 12 i 19.15. **(pawi)**

Muzyczny pech

Widać opatrzność opuściła muzyków mających zagrać w naszym mieście. Wypadek Stanisława Sojki i Janusza Iwańskiego, odwołanie koncertu Formacji Nieżywych Schabuff, niedoszłe jam–session po spektaklu WIFIFI.

Miejmy nadzieję, że fatum ciążące nad Częstochową – miastem skądinąd ubezpieczonym od nieszczęśliwych wypadków – rychło odejdzie i przestanie straszyć wszystkich tych, którzy zamierzają wystąpić przed częstochowską publicznością. Prośmy tedy kogo trzeba, a może się uda. **(pawi)**

„Piątka" u prezydenta

dokończenie ze str. 1

Józef Ślisz z Porozumienia Ludowego poinformował dziennikarzy, że „rozpatrywane były różne kandydatury na stanowisko premiera". Na pytanie – czy Lech Wałęsa nie zgodził się na kandydaturę J. Olszewskiego, przedstawiciel PL zapewnił, że „prezydent uszanuje wolę większości, ale ma do tej kandydatury pewne zastrzeżenia". Zdaniem drugiego biorącego udział w rozmowach przedstawiciela ludowców Gabriela Janowskiego „prezydent zachowa reguły gry demokratycznej i pozostawi piątce swobodę działania".

Jacek Maziarski z PC nie umiał wyjaśnić, dlaczego na spotkanie nie przybył Jarosław Kaczyński, który według Maziarskiego, otrzymał zaproszenie. Na pytanie – czy uważa, że kandydatura J. Olszewskiego zostanie przeforsowana – J. Maziarski odpowiedział: „To jest rzecz nie do przewidzenia bez rozważenia całego biegu wydarzeń, który się dopiero przed nami toczy". Dodał też, że „prezydent bardzo wyraźnie podkreślił, że będzie przestrzegał reguł demokratycznych". J. Maziarski zapowiedział, że porozumienie „konsekwentnie popierać będzie kandydaturę Jana Olszewskiego".

* * *

Przewodniczący NSZZ RI „Solidarność" **Gabriel Janowski**, który uczestniczył 14 bm. w godzinach przedpołudniowych w spotkaniu przywódców pięciu ugrupowań politycznych z prezydentem, powiedział *dziennikarzom, że członkowie koalicji zaproponowali* na stanowisko premiera mec. Jana Olszewskiego.

„Prezydent uznał, że jest to jedna z propozycji, którą przyjął do wiadomości, ale poddał pod rozwagę jeszcze inne możliwe układy personalne" – powiedział G. Janowski. „Prezydent jako kandydatów na premiera wymienił także nazwiska dotychczasowego premiera Jana Krzysztofa Bieleckiego, prof. Andrzeja Stelmachowskiego i siebie" – dodał Janowski.

Przewodniczący rolniczej „S" powiedział, że nie rozmawiano dotychczas o obsadzeniu stanowisk ministerialnych. Sam związek nie wystąpi o żadne teki ministerialne dla siebie, natomiast Porozumienie Ludowe, które składa się z NSZZ RI „Solidarność" i PSL „Solidarność" i PSL „Mikołajczykowskie" będzie się ubiegało o takie teki. „Zarówno związek, jak i całe Porozumienie Ludowe nigdy nie uchylały się od odpowiedzialności za sprawy publiczne" – powiedział Janowski.

Zapytany, czy Porozumienie Ludowe będzie starało się, aby jego kandydat był marszałkiem Sejmu, Janowski *stwierdził, iż tradycyjnie już stanowisko to* należało do przedstawiciela ruchu ludowego. „Kontynuowanie dobrych tradycji nie jest złe" – dodał przewodniczący rolniczej „Solidarności".

DEPESZE

Wasilków w żałobie po tragedii na drodze

Do 15 bm. w Wasilkowie koło Białegostoku trwają dni żałoby po tragicznym wypadku, w którym zginęło troje mieszkańców tej miejscowości, gdy pijany kierowca najechał na procesję zmierzającą do cudownego miejsca „Święta Woda", w celu złożenia kwiatów na grobach żołnierzy.

„Alkohol był przyczyną tragedii. Niech ten dzień skłoni do zastanowienia się nad złem spowodowanym piciem alkoholu" – *powiedział burmistrz* Wasilkowa Józef Bychowski, ogłaszając zakaz sprzedaży alkoholu w dniach żałoby.

13 i 14 bm. odbyły się pogrzeby ofiar tragedii: 70–letniej kobiety i 75–letniego mężczyzny oraz 12–letniego chłopca.

Przebywający w areszcie sprawca wypadku 49–letni J.F. twierdzi, że nie dostrzegł oświetlenia grupy idących ludzi. Biegły *określił „ładę"* (którą kierowca najechał na ludzi), jako „technicznie sprawną".

Rosną ceny skupu żywca

Najwyższy poziom, jak wynika z banku danych Pek–Polu, ceny trzody chlewnej osiągnęły w pierwszej dekadzie listopada. Średnio w kraju za kg żywca wieprzowego płacono wówczas 11.800 zł. Według *opinii fachowców* zbyt wygórowane ceny na mięso – już na poziomie 12 tys. zł za kg żywca wieprzowego – spowodują, że mimo cła zacznie być opłacalny import tego mięsa.

W ciepłownictwie - sytuacja patowa

Całe ciepłownictwo boryka się z trudnościami płatniczymi. Odbiorcy ciepła nie płacą przedsiębiorstwom energetyki cieplnej, które zalegają z opłatami wobec ciepłowni, kopalń i wykonawców prac remontowych i budowlanych. Wszystkim brakuje pieniędzy.

Zadłużenie Stołecznego Przedsiębiorstwa Energetyki Cieplnej wraz z odsetkami wynosi 500 mld złotych i tyle samo należy mu się od kontrahentów. SPEC wystąpiło o kredyt w wysokości 300 mld zł – otrzymało 50.

„Takiej sytuacji jeszcze nie było, aby już *w październiku zamiast gromadzić* – zużywano zapasy paliwa – powiedział dyr. Ekonomicznego Zespołu Warszawskich Elektrociepłowni Lech Bielikowski. O tej porze roku zbiorniki paliw powinny być zapełnione w 100 proc. – tymczasem zajęte są w jednej trzeciej. Znacznie niższe są również dostawy węgla, których wystarcza jedynie na bieżące potrzeby..."Podobnie jest w innych województwach. (ART)

Ponad 2600 wniosków o zwrot nieruchomości kościelnych

Ponad 2600 wniosków o zwrot nieruchomości Kościoła katolickiego wpłynęło do połowy br. do Komisji Majątkowej – poinformował 14 bm. dziennikarza PAP – **Bogusław Skręta,** dyrektora Zespołu Prawnego w Biurze do Spraw Wyznań w Urzędzie Rady Ministrów.

W ok. 600 sprawach, dotyczących zwrotu nieruchomości kościelnych, zostały wszczęte postępowania, a ok. 130 takich spraw zostało już zakończonych. „Nie jest to proces zbyt daleko zaawansowany, biorąc pod uwagę, że komisja majątkowa postępowania regulacyjne w tej kwestii prowadzi już od dwóch lat w oparciu o pierwotne zapisy ustawy **"o stosunku państwa do Kościoła katolickiego„ z 17 maja 1989 r.** – stwierdził dyr. Skręta.

Dodał on, że spośród tych 130 spraw ok. 20 zostało załatwionych dla tych wnioskodawców kościelnych negatywnie.

Do bardziej znanych spraw – zdaniem dyr. Skręty – należy odzyskanie przez ojców franciszkanów z Prowincji Krakowskiej tytułu własności do zespołu poklasztornego w Chęcinach, gdzie od początku lat 70. był prowadzony motel i restauracja.

Szerszym echem, szczególnie ostatnio, odbiły się regulacje dotyczące Przemyśla, zwłaszcza Seminarium Duchownego obrządku bizantyńsko–ukraińskiego, *czy też klasztoru ojców bazylianów.* Przy tych ostatnich sprawach mniejsze znaczenie miał aspekt prawnoformalny, a raczej – jak podkreślił dyr. Skręta – wzajemne relacje między żyjącymi tam społecznościami obu obrządków.

Dyr. Skręta wyraził przekonanie, ze stosunki majątkowe pomiędzy państwem i Kościołem powinny być jak najszybciej uporządkowane. "W normalnie *funkcjonującym państwie nie może być* obszarów nie uregulowanych prawnie. To jest wniosek, który nie powinien budzić niczyich zastrzeżeń, jeśli dzisiaj wszyscy mówimy, iż mamy być państwem prawa, jeśli mówimy o naprawianiu krzywd z przeszłości, w tym krzywd majątkowych„ – stwierdził.

Uchwalona w październiku br. przez Sejm RP nowelizacja ustawy "o stosunku państwa do Kościoła katolickiego„ *dotyczy dwóch zagadnień, a mianowicie:* ostatecznego uporządkowania spraw własności Kościoła katolickiego na ziemiach zachodnich i północnych oraz przyznania zakonom, które prowadzą działalność charytatywną, opiekuńczą i wychowawczą, prawa ubiegania się o przekazanie im z ich majątków gospodarstw rolnych do 50 ha„ które służyłyby do prowadzenia tej działalności.

„Cinquecento" od 19 grudnia

Przewiduje się, że **„cinquecento"** (nowy samochód z FSM) z silnikiem dwucylindrowym o pojemności 703 ccm będzie najprawdopodobniej kosztować w *pierwszym okresie* sprzedaży w wersji standard 59 mln zł, a z czterocylindrowym silnikiem o pojemności 903 ccm – 67 mln zł – poinformował rzecznik prasowy FSM **Marek Rzempiel.**

Sprzedaż „cinquecento" rozpocznie się w Polsce 19 grudnia br. w kilkudziesięciu autoryzowanych salonach. Zgodnie z wcześniejszymi deklaracjami FSM, pierwszeństwo w zakupie tego modelu będą mieli *posiadacze obligacji serii A i B* wyemitowanych przez fabrykę.

Ostateczna cena detaliczna „cinquecento" zostanie podana podczas ich prezentacji 16 grudnia w Warszawie – poinformował Rzempiel.

Śledztwo w sprawie kradzieży miedzi

Prokuratura Wojewódzka w Legnicy zakończyła śledztwo przeciwko podejrzanym o kradzież blisko 380 ton miedzi z Huty „Głogów" wartości ponad 7,5 miliarda złotych. Kradzież wykryto 5 lutego i, jak wynika z ustaleń śledztwa, zamieszane są w nią 22 osoby – mieszkańcy Głogowa, pobliskich miejscowości, a nawet Wrocławia i Zielonej Góry.

Śledztwo wykazało także bałagan na terenie Huty Miedzi „Głogów"; stan ten wykorzystywała przez wiele tygodni grupa przestępcza, wywożąc samochodami ciężarowymi ogromne ilości miedzi.

Akt oskarżenia przeciwko 22 *osobom podejrzanym o dokonanie* kradzieży miedzi wartości ponad 7,5 mld zł, przekazany został do Sądu Wojewódzkiego w Legnicy – poinformował dziennikarza PAP rzecznik prasowy Prokuratury Wojewódzkiej, prok. Leonard Michalak. W procesie przesłuchanych będzie *kilkudziesięciu świadków.*

Prom „Slavija" opuścił Dubrownik

Prom „Slawija" ewakuował w czwartek z Dubrownika obserwatorów EWG, cudzoziemców oraz setki chorwackich kobiet i dzieci. Wiadomość tę przekazało radio chorwackie.

„Slawija" wyruszyła z Dubrownika na krótko przed godz. 13, zabierając ok. 1200 osób. Prom wziął kurs na południe, kierując się ku czarnogórskiej miejscowości Zelenika, gdzie ma być przeszukany przez armię federalną. Oczekuje się, że następnie „Slawija" uda się na północ, do chorwackiej Rijeki.

Jugosłowiańska Armia Ludowa (JAL), atakująca Dubrownik z lądu, morza i powietrza, zgodziła się w środę na postulowane przez EWG zawieszenie broni, żeby umożliwić ewakuację. W czwartek zawieszenie broni było przestrzegane.

Wyjście promu z portu opóźniło się o trzy godziny, ponieważ zbyt wielu zdesperowanych mieszkańców Dubrownika, zmęczonych życiem w warunkach oblężenia i obawiających się okupacji miasta, przedostało się na pokład i trzeba ich było usunąć. Rzecznik EWG **Ed Koestal** podkreślił w Zagrzebiu, że było to bardzo trudne zadanie. Koestal pozostawał w kontakcie radiowym z sześciu obserwatorami EWG, ewakuowanymi z Dubrownika.

Radio chorwackie poinformowało, że tysiące mieszkańców prosiło o zabranie ich na pokład promu. Priorytet przyznano kobietom w ciąży, dzieciom oraz chorym i rannym uchodźcom z innych regionów Chorwacji, którzy w ostatnich miesiącach schronili się w Dubrowniku.

Polski oddział Interpolu „na pograniczu możliwości"

Zdaniem szefa Krajowego Biura Interpolu, podinspektora **Andrzeja Koweszki**, polski oddział tej organizacji, zatrudniający obecnie 10 oficerów policji, stoi „na pograniczu możliwości" skutecznego działania.

Stan etatów polskiego Biura Interpolu zwiększono ostatnio do ok. 30, są jednak kłopoty z naborem do tej pracy wysoko kwalifikowanych, znających języki obce, doświadczonych oficerów. „Wymagania stawiamy bardzo duże, a korzyści są niewielkie" – powiedział Koweszka dziennikarzowi PAP. – Pracownicy biura otrzymują wynagrodzenie w wysokości ok. 2 mln zł miesięcznie i nie są w żaden sposób uprzywilejowani w stosunku do policjantów z innych oddziałów.

Krajowe Biuro Interpolu – Oddział *Departamentu Policji* Kryminalnej w Komendzie Głównej Policji – zajmuje się przeciwdziałaniem kradzieżom i przemytowi samochodów, przestępstwom finansowym i handlowym, przemytowi narkotyków, nielegalnemu handlowi bronią, terroryzmowi. Od początku roku do biura wpłynęło ok. 5 – 6 tys. spraw, co zdaniem Koweszki, odpowiada „wydajności" przeciętnej rejonowej komendy policji.

DEPESZE

Jakie były powiązania R. Maxwella z Moskwą?

Rząd brytyjski zwrócił się do swej ambasady w Moskwie o wszczęcie dochodzenia w sprawie informacji prasowych na temat powiązań tragicznie zmarłego w ubiegłym tygodniu brytyjskiego magnata prasowego Roberta Maxwella z Komunistyczną Partią Związku Radzieckiego.

Zabierając w tej sprawie głos w parlamencie, sekretarz stanu w Foreign Office **Douglas Hogg** oświadczył, że ambasadzie polecono zdobycie fragmentów dokumentów mówiących o kontaktach między wydawnictwem Pergamon Press (własność koncernu Maxwella) a KPZR. O istnieniu takiego dokumentu, który ma krążyć wśród posłów do parlamentu Rosji, *pisał w ubiegłą sobotę londyński „Times".*

Rewolta studencka w Baszkirii

W stolicy Baszkirii – Ufie – wybuchły zamieszki studenckie. Słuchacze tutejszego uniwersytetu, członkowie Związku Baszkirskiej Młodzieży, domagają się dymisji rządu i Rady Najwyższej republiki, całkowitej jej suwerenności i natychmiastowego wyboru prezydenta.

W środę podjęli oni próbę zajęcia gmachu radia i telewizji. Grupa ok. 300 osób wdarła się do budynku, blokując wyjścia i wejścia. Organizatorom udało się przemówić przez radio do narodu baszkirskiego. Następnie tłum udał się przed gmach parlamentu, gdzie odbywała się sesja. Z trybuny parlamentarnej studenci zażądali kategorycznie spełnienia ich żądań.

Nasilenie terroru w Belfaście

Terroryści ciężko ranili z broni palnej mężczyznę w jednej z dzielnic Belfastu w czwartek rano. Jak informuje policja, ofiarę zamachu przewieziono do szpitala.

Nocą ze środy na czwartek bojówkarze Irlandzkiej Armii Republikańskiej (IRA) zastrzelili w Belfaście czterech protestantów. IRA twierdzi, iż byli to członkowie protestanckich ugrupowań ekstremistycznych.

Zdaniem burmistrza Belfastu Nigela Doddsa, była to „najciemniejsza noc terroru" w tym mieście w ostatnich latach. Liczba ofiar konfliktu na tle wyznaniowym w Irlandii Północnej wzrosła w tym roku do 81 i jest pięciokrotnie większa niż w 1990 roku.

Armia zgadza się na stacjonowanie sił pokojowych

Jugosłowiańska Armia Ludowa (JAL) w zasadzie zgadza się na stacjonowanie wojsk pokojowych w Jugosławii. Poinformował o tym w czwartek w Belgradzie federalny minister obrony Veljko Kadijević po rozmowie z lordem Carringtonem, który z ramienia EWG przewodniczy haskiej konferencji pokojowej w sprawie Jugosławii.

Agencja Tanjug podkreśliła w doniesieniu na ten temat, że armia federalna „uszanuje polityczną decyzję w sprawie zaangażowania wojsk pokojowych ONZ".

Rosja grozi Czeczeńcom blokadą ekonomiczną

Rosja zastosuje wobec Autonomicznej Republiki Czeczeńsko–Inguskiej blokadę ekonomiczną, oznajmił w czwartek wiceprezydent **Aleksandr Ruckoj**, jeśli władze czeczeńskie nie zgodzą się na przeprowadzenie referendum w sprawie przyszłości tej republiki.

W Autonomicznej Republice Czeczeńsko–Inguskiej zamieszkują co najmniej trzy narodowości – Czeczeńcy, Ingusze i Rosjanie. Obecne władze z gen. Dżocharem Dudajewem na czele, reprezentują ludność czeczeńską. Zdaniem Ruckoja, referendum pozwoli ustalić czy ludność opowiada się za odłączeniem tej republiki północnokaukaskiej od Rosji, czy pragnie przy niej pozostać. Jest to, w jego przekonaniu, najlepszy sposób rozwiązania konfliktu, bez dalszego rozlewu krwi. Władze czeczeńskie twierdzą, że blokada ekonomiczna republiki już się rozpoczęła. **(ART)**

Z DNIA NA DZIEŃ

Zatrudnimy pracownika do naprawy pralek itp. RIN – EXIM, Kielce, Sienkiewicza 11, I piętro. B–78

Sprzedam działkę we wsi Kotowice lub zamienię na 126p. Wiadomość: Myszków, ul. Szeroka 13/16. C–1348

Bar restauracyjny
„OAZA".
w Jedlińsku, ul. Warszawska
zaprasza na:
- Bal Ostatkowy 23.11.91 r. od godz. 19.00 do 4.00
- Bal Andrzejkowy 30.11.91r od godz. 19.00 do 2.00

Zaproszenia do nabycia na miejscu.
D–19

Świętokrzyska Giełda Towarowa
Kielce, tel. 32-16-23 (24, 25), 21-721 (22).

MATERIAŁY BUDOWLANE. BLACHA: stalowa St4S 6x1000x3000 mm 2.500.000 zł/1 t, **aluminiowa** gr. 1,5 – 3 mm – 14.600.000 – 16.000.000 zł/1 t, **gorąco walcowana** St3SX ok. 3.100.000 zł/1 t., **okrętowa** ADH 3.500.000 zł/1 t, **trapezowa** T55 1x750x6.200 mm – 7.000.000 zł/1 t, **ocynkowane** ok. 6.000.000 zł/1 t, **pręt żebrowany** 16 mm gat. 34GS – 2.500.000 zł/1 t.

SEGMENTY OGRODZENIOWE konserwowane wym. 250x125 cm 160.000 zł/ 1 szt.

ARTYKUŁY GOSPODARSTWA DOMOWEGO. SZKŁO: wazon kryształowy 135.500 i 91.000, **owocarka kryształowa** – 107.000.

NACZYNIA PLASTIKOWE. Kubki: białe i przezr. 100/125/150 ml – 250 270 zł/1 szt., z nadrukiem PEPSI 200 ml – 200–400 zł, 300 ml – 360–580 zł, 400 ml – 570–580 zł, **filiżanki** 150 ml – 940 zł, **słomki łamane** 21 cm – 12 zł. **Talerze głębokie** 2– i 3–dzielne – 1120–1200 zł, **„hamburger pack"** h 70 mm – 690–720 zł, **opakowania prostokątne** 5 + przykrywka przezr. 125–500 ml – 600–820 zł, **opakowania okrągłe białe** 125–500 ml – 280–500 zł, **sztućce plastikowe** – 60–300 zł.

ODZIEŻ (chińską). **SWETRY DAMSKIE:** w rozm. 42, 44, 46, 48, 50, 52 kolory: biały, popielaty, jasny fiolet, róż, zieleń, czarny. **Wdzianka damskie** (popielate, czarny pasek, małe wszycie, wzór kwiatowy). **Swetry** (motywy kwiatowe, aplikacje, perełki). **Swetry rozpinane**, z szerokim wycięciem, pod golfy. **GIEŁDA POSZUKUJE kawioru** astrachańskiego, **złomu** miedzi, aluminium, mosiądzu (zgary), **palet** EURO. (rk)

GIEŁDZIARZ

(14.XI.1991)

WALUTA – KURSY

	Oficjalny NBP (dewizy)		Kantorowy CZĘSTOCHOWA (Septunx–Wolność)		KIELCE (ul. Mała 28)		RADOM (ul. Żeromskiego 7)	
	K.	S.	K.	S.	K.	S.	K.	S.
USD	11.078	11.190	11.450	11.550	11.480	11.580	11.500	11.75
DEM	6.763	6.831	6.850	6.930	6.850	6.950	6.700	6.90
GBP	19.628	19.826	19.300	19.800	19.570	20.000	19.100	19.40
CHF	7.632	7.708	7.500	7.800	7.650	8.000	–	–
FRF	1.980	2.000	1.960	2.000	2.000	2.020	1.960	2.00
SUR	–	–	100	200	170	220	–	–
CSK	–	–360	370	375	385	–	–	–
HUF	–	–	130	150	140	150	–	–

WALUTA – RELACJE

1 dolar – 1,63 marki

AKCJE

Exbud – 300.000 wzrost, Żywiec – 150.000 wzrost, Kable – 65.000 spadek, Tonsil – 47.500 spadek, Wólczanka – 45.500 spadek, Krosno 44.000 spadek, Próchnik – 41.000 spadek, Swarzędz – 29.500 spadek.

OBLIGACJE

Bydgoszcz – 87 proc. wartości skumulowanej z odsetkami, Kraków i Warszawa – 98 proc.

Tendencje: spadek zainteresowania z powodu zakończenia sprzedaży „Wedla" i podrabiania obligacji z 1989 roku.

KRUSZCE

1 uncja (31,103 g) złota – 356 dolarów, platyny – 364 dolary.

PALIWO

Rotterdam: 1 tona etyliny „98" – 241 dolarów, oleju napędowego – 210 dolarów.

Oprac. (rk, aga, jag)

DEALER **samochodów „HYUNDAI"**
PTHU QUATRO w imieniu PP „Polmozbyt" Łódź
oferuje w odręcznej sprzedaży:
- **HYUNDAI PONY 1,3 i 1,5** w wersji standard – DE LUX w cenach już od 87 mln zł (cena zawiera cło + podatek obrotowy).

Zapraszamy do naszego punktu sprzedaży w autoryzowanej stacji obsługi PBW „ENEPRO" w Częstochowie, ul. Warszawska 339, tel. 540–20
codziennie w godz. 10.00 – 18.00,
soboty, niedziele w godz. 10.00 – 15.00.
Zapewniamy serwis gwarancyjny i pogwarancyjny.
CR–

„KOMED"
Lekarska Pracownia Diagnostyczno–Lecznicza
Częstochowa, ul. Racławicka 2 (obok kościoła Św. Jakuba), tel. 461–54, 311–87
- choroby serca, ekg
- choroby oczu, soczewki kontaktowe
- choroby naczyń krwionośnych, leczenie miażdżycy
- choroby odbytnicy, odbytu i okolicy odbytu
- badanie endoskopowe przełyku, żołądka, dwunastnicy

CR–12/

Koleżance
TERESIE WIECZOREK
wyrazy szczerego współczucia z powodu śmierci
OJCA
składają
koleżanki i koledzy ze Szkoły Podstawowej w Obicach.
B–75

Genueński żeglarz wierzył, że przywiezie ze sobą cywilizację... Nie podejrzewał nawet bogactwa kultur, które krył w sobie, 500 lat temu, Nowy Świat

Minie niebawem 500 lat od 12 października 1492 roku dnia, w którym Krzysztof Kolumb przybił do brzegów wyspy Guanahai w archipelagu Bahama. Poszukując Indii, odkrył Nowy Świat, ale nie mógł nawet wyobrażać sobie, że ziemie, gdzie miał nadzieję odkryć Eldorado i raj obfitują w tyle ludów i cywilizacji. Taino byli pierwszymi Indianami, których spotkał na Antylach. W czasie swej czwartej podróży, w 1502 roku, Veragua (obecnie Costa Rica) otarł się, nie odkrywając ich, o skarby Diquisów.

Aby upamiętnić odkrycie Nowego Świata, National Gallylery organizuje w Waszyngtonie wystawę „Wokół roku 1492, czasu poszukiwań". (Na tę właśnie wystawę rząd amerykański wypożyczył z Muzeum Czartoryskich w Krakowie bezcenne dzieło Leonarda da Vinci – „Dama z gronostajem" – przyp. M. M.).

CLAUDE LEVI – STRAUSS, słynny etnograf udzielił wywiadu tygodnikowi „Paris Match", w którym analizuje przybycie białego człowieka, przewidziane od wieków w mitologii Indian amerykańskich.

AMERYKA PRZED KOLUMBEM

Krzysztof Kolumb

Tuż przed podbojem hiszpańskim sztuka Tenochtitlanu – stolicy Azteków (obecnie Meksyk) była w swoim apogeum. Artyści „ludu Słońca" rzeźbili w drewnie i kamieniu ich bogów, jak tę statuę z bazaltu (wysokość 1,15 m) Xochipilli, księcia Kwiatów, boga Miłości, Tańca i Zabawy.

– Czy zachwyca pana i zadziwia tak jak kiedyś Montaigne'a, ta ilość podobieństw między światami Europy i Nowego Świata, tak od siebie przecież odległych?

– Dostrzega się równocześnie podobieństwa i przeciwieństwa. Oba dwa zadziwiają. Przeciwieństwa wskazują do jakiego stopnia ludzki umysł może angażować się w różne sprawy, dokonywać różnych wyborów. Podobieństwa imponują masę problemów, ponieważ nie wiemy nigdy, czy wynikają one z migracji, kontaktów, które mogły mieć miejsce tak dawno, tak daleko w historii, że nie znajdujemy ich śladów albo z faktu, że ludzki umysł jest jeden i angażuje się wiele razy w te same sprawy.

– Czy to możliwe, że istnieje mitologia o uniwersalnym charakterze?

– Nie możemy tego założyć apriori. Badania, które prowadzę, mają na celu ograniczenie pola faktów i obserwacji, próbuję uniknąć porównań i zbliżeń powierzchownych, które do niczego nie prowadzą.

– Dlaczego ludzie wynajdują mity? I – przede wszystkim – co wynajduje, ludzie czy społeczeństwa?

– Nie ma na to pytanie odpowiedzi. Jak rodzą się mity? Nie ma na ten temat żadnych koncepcji. Można przypuszczać, że pewnego dnia jakiś człowiek opowiedział jakąś historię. Ona nie stała się mitem poprzez fakt, że stworzył ją jednosobnik, ale ponieważ pewna grupa przyjęła ją jako własną wyrażającą prawdę kolektywną.

– W pańskiej książce „Historia rysia" wyjaśnia pan, że miejsce Białego Człowieka było zapisane w myśli Indian. Czy to oznacza, że Indianie wynaleźli białego człowieka?

– Od odkrycia Nowego Świata historycy byli poruszeni tak małym oporem Meksykanów i Peruwiańczyków wobec najeźdźców. Wskazywało to w pewnym stopniu, że ich mitologia pozwalała im przeczuć nadejście obcych ze Wschodu, którzy będą w pewnym sensie ich reinkarnowanymi bogami. To rodzaj misterium. Badając amerykańską mitologię, poczynając od jej najskromniejszych form, można dostrzec pewną stałą w myśli amerykańskiej. To pragnienie, aby pojęcia najbardziej sobie przeciwstawne w świecie – słońce i ziemia, woda i ogień, wiatr i mgła etc. miały pewne punkty wspólne. Ale to niemożliwe, by się one połączyły. Doskonałą tego ilustracją jest sposób, w jakim Stary i Nowy Świat stawiały problem bliźniaków. Typowe bliźniaki dla nas to Kastor i Pollux. Na początku byli różni: mimo że pochodzili z jednej matki, jednego spłodził bóg, drugiego śmiertelnik. Ale oparli się tej różnicy i obaj stali się nieśmiertelni. W mitologii Indian często pojawiają się bliźniaki, ale ich zachowanie jest zgoła inne. Pogłębiają różnice, które ich dzielą przez całe życie: jeden jest dobry, drugi zły, jeden silny, drugi słaby etc. W ten sposób na bazie filozofii naturalnej Indian plasuje się na idea, że aby przetrwać, świat musi być cały czas w nierównowadze, do tego stopnia, że zaraz po odkryciu i to w miejscach obu Ameryk – Południowej i Północnej najbardziej od siebie oddalonych poznano mity, bardzo do siebie podobne, o pojawieniu się Białych. Dedukuję taki tok myślenia Indian i ponieważ stwórca spowodował, że żyją na ziemi, musiał – automatycznie stworzyć ich przeciwieństwa, czyli nie–Indian. W ten sposób miejsce Białych istniało w ich systemie od dawna.

– Ale dlaczego Indianie idealizowali Białych?

– Chodziło o nie–Indian. Więc kiedy Biali pojawili się, powiedzieli sobie: „Dobrze, to są oni. To są ci właśnie!"

– Indianin był człowiekiem, a obcy, który przybył – nadczłowiekiem?

– Tak właśnie. Kiedy Cortes przybył do brzegów Meksyku, Montezuma, który był wówczas władcą Azteków, wysłał w swych duchownych ze wszystkimi ozdobami ich bogów. Pokryli Cortesa tym wszystkim, jakby był bogiem!

– Czy to wystarczy, aby wytłumaczyć fakt, iż na przykład tysiące Inków w Peru schyliło czoła przed 160 jeźdźcami Pizarra?

– To tylko część prawdy. „Wyższość techniczna" – jak mówił Montaigne – w uzbrojeniu, strategii, obecności nieznanych w Ameryce koni, wszystko to stwarzało pewną obiektywną nierównowagę.

– Ale czego oczekiwali Indianie od tych ludzi – bogów przybyłych z zewnątrz?

– Nie–Indianie byli, w ich świadomości, jednym z podstawowych elementów stworzenia; więc trzeba było, aby przyszli tego dnia lub innego.

– Czy podboje nie są zwykle nie udanymi, chybianymi spotkaniami?

– To w każdym razie do takich należało. W tym sensie, że – podczas gdy Indianie byli całkowicie gotowi na przyjęcie Białych, Biali a zwłaszcza Krzysztof Kolumb na wyspach Bahama i Antylach i Jacques Cartie w Kanadzie – byli zaskoczeni tym przyjęciem. Otwarto przed nimi ramiona, podczas gdy ich motywacje były zgoła inne – przybyli tu jako zdobywcy i grabieżcy.

– Czy można dzisiaj naprawić ten błąd?

– To co zniszczone, takie pozostanie. Indianie wciąż istnieją, prawdopodobnie są liczniejsi niż w momencie odkrycia. Tylko że nawet jeżeli zachowali elementy tradycyjnej kultury – są one zmieszane z wpływami europejskimi. W takich regionach jak na przykład tropikalna Brazylia, w ciągu ostatnich 50 lat plemiona znikały jedne po drugim, narzecza zamierały i, mimo pewnych wzlotów, populacja indiańska nie odnajdzie nigdy pozycji, jaką miała.

– „Nieporozumienie" pierwszego spotkania trwa jeszcze dzisiaj?

– Oprócz masakry, jest jeszcze jeden gwałt odpowiedzialny za zniknięcie kultury indiańskiej: choroba. Te ludy nie miały idealnej odporności na choroby, które im przynieśliśmy.

– To śmiertelny pocałunek jednej cywilizacji dla drugiej?

– Śmiertelny, tak. Pocałunek... to raczej uścisk.

– Czy żałuje pan, tak jak Montaigne, że ten pierwszy kontakt nie miał miejsca w okresie cywilizacji greckiej?

– To tylko marzenia. Ale, zakładając, że to stałoby się w tamtych czasach, przypuszczam, że spotkanie byłoby mniej gwałtowne i mniej destrukcyjne.

– Jak wytłumaczyć obojętność i pogardę białych ludzi wobec Indian podczas gdy mogli oni przecież stanowić, między sobą bratnią społeczność?

– To trudne osądzać co się działo w głowach naszych przodków 5 wieków temu! Jest pewien fakt, właściwie uniwersalny, zaślepienia, niedostrzeganie zwyczajów i wiedzy zbyt różnych od swoich własnych. Zachód chrześcijański był przekonany, że jest w posiadaniu jedynej prawdy. To są negatywne oblicze wszystkich wielkich religii monoteistycznych. Pozwoliły ukonstytuować się myśli i nauce, ale dały dowód absolutnej niemożności rozumienia innych form myślenia.

– Czy gdyby to było udane spotkanie, świat byłby dzisiaj inny?

– Nie można zmienić historii. Wyobrażam sobie jednak, że gdyby władcy hiszpańscy i portugalscy najpierw, później Habsburgowie, uznali władców peruwiańskich i meksykańskich za partnerów, mogli z nimi żyć w przyjaźni zamiast ich niszczyć i dominować nad nimi, tak, prawdopodobnie świat byłby inny niż dzisiaj i nasza świadomość również.

– Dlaczego według pana, odkrycie Nowego Świata jest ważniejsze niż wylądowanie człowieka na Księżycu?

– To jest kaprys, zachcianka. Biorąc pod uwagę możliwości, wiedzę i postęp naukowy, jakich trzeba dla jednego i drugiego przedsięwzięcia, wylądowanie na Księżycu jest ważniejsze. Tylko to, co ludzie w tamtych czasach mieli przed sobą w chwili odkrycia, to była połowa innej ludzkości z jej kulturą i połowa innej przyrody z jej bogactwem, którego nawet nie przeczuwali i z którego musieli natychmiast czerpać ogromne korzyści. To co jemy dzisiaj na co dzień, w połowie pochodzi stamtąd. Natomiast smutek ludzkiej kondycji dzisiaj polega na tym, że kiedy odkryjemy coś równie ważnego, na przykład Księżyc, jest to martwa gwiazda.

– Czy drażni pana fakt, że taką wadę przywiązuje się do 500 rocznicy odkrycia Ameryki.

– Ależ skąd. To jest zasadniczy moment w historii ludzkości. Myślę tylko po prostu, że trzeba unikać wszelkiej gloryfikacji i triumfalizmu. 500 lat to wystarczający okres, aby „pochylić się" i zastanowić nad tym wspaniałym wydarzeniem. Ale nie należy go postrzegać jako triumf świata Zachodu.

– Odmawia pan tego triumfu Kolumbowi?

– Ależ nie. Krzysztof Kolumb i jego współcześni byli niezwykłymi postaciami, którzy podjęli fantastyczne ryzyko. Jestem tego pewien, że dla nich niebezpieczeństwo było równie wielkie, jak dla astronautów, którzy pierwsi zdecydowali się opuścić swą kapsułę.

– Dzisiaj nie odkrywa się planety, tylko się ją zwiedza...

– O tak. Etnografowie o tym wiedzą. I bardzo żałują.

Przekład i opracowanie
MARIA MUDRYK

Człowieka w kostiumie krokodyla" wyrzeźbili w złocie rzeźbnicy z plemienia Diquisów.

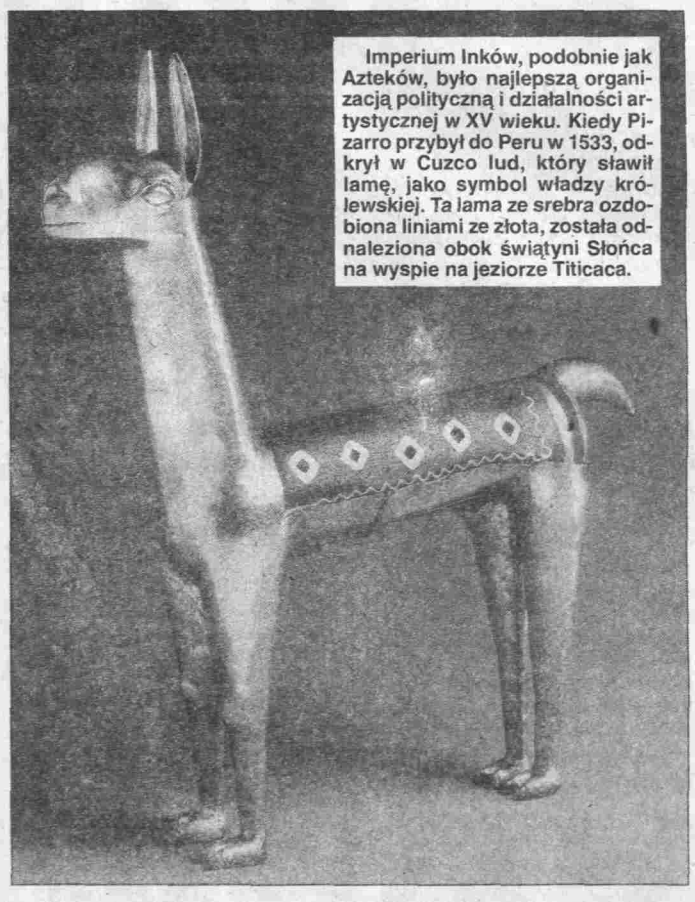

Imperium Inków, podobnie jak Azteków, było najlepszą organizacją polityczną i działalności artystycznej w XV wieku. Kiedy Pizarro przybył do Peru w 1533, odkrył w Cuzco lud, który sławił lamę, jako symbol władzy królewskiej. Ta lama ze srebra ozdobiona liniami ze złota, została odnaleziona obok świątyni Słońca na wyspie na jeziorze Titicaca.

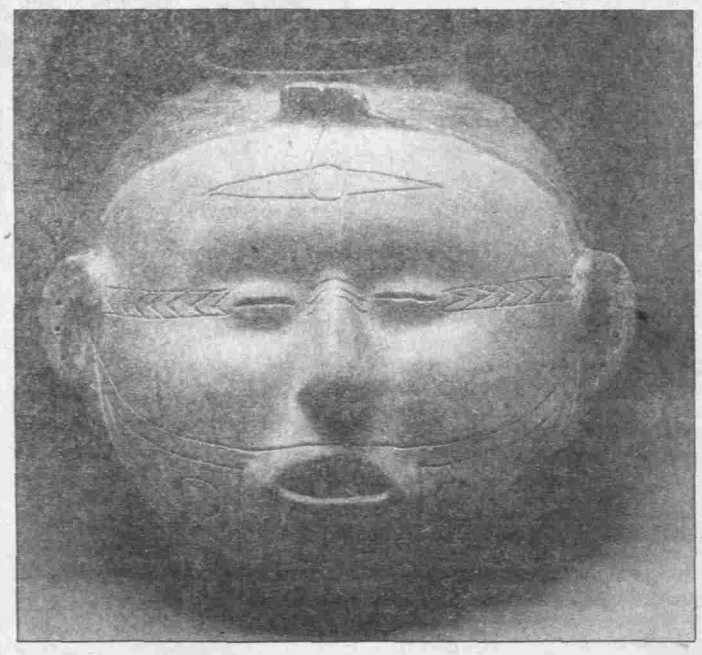

W symbolice Arkansas ta waza w kształcie ludzkiej głowy oznacza śmierć.

Rushdie szuka nowych kłopotów?

Salmon Rushdie ukrywający się przed nastającymi jego życie wyznawcami Proroka Mahometa, a to za scen miłosnych z jego udziałem w „Szatańskich wersetach", znowu dał o sobie znać. Jego ostatnie opowiadanie, które wkrótce zostanie opublikowane, opisuje stosunki między królową hiszpańską Izabelą a Krzysztofem Kolumbem.

Oto fragment tekstu: W dniu św. Krzysztofa Izabela wzywała Kolumba do swego buduaru, odprawiła służące i pozwoliła mu zaplatać swoje włosy i przez moment pieścić piersi.

Jak wyjaśnia autor: zabawa z Kolumbem sprawiała przyjemność królowej. Kiedy Izabela zapytała Kolumba, jakie jest jego życzenie, nieustraszony odkrywca wymruczał jedno słowo – dopełnienie.

Jak dotąd Madryt nie zareagował na rewelację Rushdiego...

Wszystko... o kawie

Jak zdobyła sobie serce

Faktem jest, że jako używka znana była od niepamiętnych czasów. W Etiopii, uważanej za jej kolebkę, przepis zalecał wykorzystanie zielonych ziaren. Miażdżono je i gotowano, w efekcie otrzymywano napój, owszem – przynoszący orzeźwienie, nieprzyjemny jednak w smaku, barwie i zapachu.

Podanie mówi, że mnisi koptyjscy, którym przyszło spędzać czas na nocnych modłach, pierwsi spostrzegli, że kozy ogryzające listki krzewu kawowego zachowują się dość trzeźwo i cierpią na bezsenność. Postanowili skorzystać ze wskazówki natury. Spróbowali – i odtąd kawa pomagała im przetrwać walkę ze snem.

Od dawna także stosowna była jako lekarstwo. Pierwszy o medycznej roli kawy wspomniał arabski lekarz Awicenna (Abu Ali Ibn Sina). I dziś uznaje się – zgodnie z prawdą zresztą – że kawa wpływa pobudzająco na krążenie krwi i ośrodkowy układ nerwowy.

Pierwsi zaczęli ją odpowiednio przygotowywać – wypalać i parzyć – Arabowie.

Armia turecka piła kawę niemalże obowiązkowo. Rozgromiwszy ją, Jan III Sobieski stał się właścicielem pokaźnego zapasu kawowych ziaren.

Zwycięski pochód przez Europę kawa rozpoczęła w XVII wieku. Pierwsza kawiarnia powstała w Wenecji w 1624 roku. Z czasem w Londynie i Paryżu zaczęto zakładać kawiarnie szachowe, gdzie w szranki stawali ówcześni mistrzowie: Philidor, Lolli, Ponziani, Danican. W najsłynniejszej z nich – Café de la Regence – czarnym napojem pobudzała umysły elita filozoficzna i polityczna: Diderot, Rousseau, Wolter, Richelieu, Robespierre.

Nazywali ją mlekiem filozofów i szachistów, u nich bowiem znalazła sobie wielkie uznanie. Niektórzy, szczególnie podatni na jej walory, byli mniej wstrzemięźliwi w ocenie – u tych zyskiwała miano „afrodyzjaka ducha". W ciągu 300 lat zdobyła sobie licznych zwolenników i trafiła na wszystkie niemal stoły.

Jej droga

Zbiór owoców przeprowadza się ręcznie. Po płukaniu w wodzie (połączonym z procesem fermentacji), suszeniu na słońcu, obłuskiwaniu, sortowaniu – ziarna kawy poddaje się prażeniu. Jest to proces, w czasie którego ziarno traci swą wilgotność i barwę, zyskuje natomiast właściwy aromat. Prażenie przebiega w specjalnych urządzeniach w temperaturze ok. 200C. Trwa od 2 do 22 minut, czas ten jest jednak ok... lany dość ściśle, gdyż ka... prażona zbyt szybko jest g... ka.

Po zakończeniu prażenia ... rno chłodzi się gwałtownie ... zatrzymać przebiegające w ... procesy.

Jak ją pijemy dziś?

Stała się napojem codziennym, ułatwiającym przeżycie konferencji, trudnego dnia w pracy, obkuwania przed egzaminami.

Różne są jednak gusty „pochłaniaczy" napoju. I producenci czynią wszystko, by zaspokoić rozmaite zachcianki.

Włosi prażą kawę szybko i intensywnie. Otrzymują mocny i czarny napój, o wiele za mocny dla mieszkańca Europy środkowej. Niemcy, Amerykanie i Skandynawowie prażą kawę tak, by miała smak lekki i kwaskowaty. Taką ją znamy i my.

Żądni kofeiny sięgają po „robustę", która zawiera jej 2 razy więcej niż np. „arabica". Przez co jednak narażają się na niedosyt aromatu.

Hitem na zachodzie Europy stała się kawa bezkofeinowa, uzyskiwana dzięki specjalnym kąpielom ziaren, wcześniej zaś – dzięki posypywaniu ziaren trójchloro–etylenem przed prażeniem. Obecnie wiadomo, że kawy z ekspresów również są znacznie pozbawiane kofeiny, albowiem zbyt mało jest czasu, by mogła się ona podczas parzenia rozpuścić.

Innym przebojem stała się „nesca" – kawa rozpuszczalna. Otrzymano ją w ten sposób, że bardzo silnie stężoną kawę mrożono do kilkudziesięciu stopni poniżej zera, a gdy zmieniła się w granulki lodu przez podgrzanie pod silnym ciśnieniem odparowano wodę. Dla „neski" zaleca się specjalny sposób parzenia. Do nasypanej kawy należy wlać łyżeczkę zimnej wody, mieszać chwilę i dopiero wtedy uzupełnić zawartość wodą w temperaturze ok. 80 (jest ona najwłaściwsza dla parzenia kawy w ogóle).

Co w niej właściwie widzą...

Wielbiciele są pod wrażeniem jej smaku, aromatu i barwy. Studenci twierdzą, że czyni umysł jasnym, usuwa uczucie zmęczenia i pobudza inwencję.

Obrońcy dowodzą, że jeśli spożywa się ją bez cukru i mleka, jedna filiżanka ma właściwie tylko sześć kalorii. Poza tym zawiera witaminę PP oraz kofeinę (kawa ma jej od 2 do 5 %), wzmagającą przemianę materii i rytm serca. Ponadto ma także wzmagać reakcje.

W związku z cudownymi właściwościami kawy Arabowie opowiadają taką legendę; Nastał czas, że Mahomet pogrążył się w depresji. Dostrzegłszy to aż w niebie jeden z aniołów postanowił zaradzić temu stanowi. Zstąpił z nieba i dał prorokowi skosztować łyk napoju.

W Mahometa wstąpiła nowa moc. Kawa rozbudziła go do tego stopnia, że na rumaku pokonał zaraz 40 przeciwników, a 40 niewiastom „dał zakosztować rozkoszy miłości".

Wszyscy cenią przyjemność, z jaką wiąże się spożywanie kawy. Arabowie wpadli na pomysł, by przyjemność tę wzmóc jeszcze. Sposób wzmożenia wyrazili w powiedzeniu „Kawa bez tytoniu jest jak mięso bez soli", którym zaskarbili sobie sympatię rzesz palaczy, aż do dziś.

Zalety przesłaniają minusy – fakt, że kawa jest moczopędna oraz że prowadzi do uzależnienia: kofeinizmu.

Kto ją dziś tak lubi?

Jan Sebastian Bach skomponował dla niej „Kantatę kawową". Polski jezuita Krusiński ogłosił o niej traktat, Talleyrand, jej największy znawca, mówił: czarna jak diabeł, czysta jak niebo, gorzka jak miłość. Pijał ją Balzac, towarzyszyła encyklopedystom.

Strofy poświęcił jej Mickiewicz. Nie stronili od niej politycy, myśliciele, twórcy.

Walka o aromat

Kawosze praktycy mają swoje sposoby. Zalecają, by otwartą paczkę trzymać w chłodnym miejscu, z dala od światła, najlepiej w lodówce.

Niektórzy uważają, że aromat można wzmocnić przez tzw. odświeżanie: do rondelka wsypuje się ziarna i przez chwilę podgrzewa ciągle mieszając.

Jeśli parzy się kawę z użyciem filtra – bibułkę należy nawilżać przed użyciem.

Czasem aromat poprawia także szczypta soli, dodanie odrobiny cynamonu (wtedy pijemy kawę po arabsku), specyficzny zapach nadają kawie goździki.

Istnieje ponad 40 gatunków kawy. Najbardziej znane i drogie to: „savour", „mokka de meo", „lavazza", „qualite d'or", „jacobs suchard", „night and day" (bezkofeinowa).

Najlepsze pochodzą z Etiopii, Jamajki i Hawajów. Etiopska jest „mokka" – czarna, aromatyczna, podawana na zakończenie wykwintnego po-

Szlachetne i przednie

siłku, w małych, specjalnie do tego celu przeznaczonych, filiżankach, ojczyzną „blue mountain" jest Jamajka. Ale kawę uprawia się także w Ameryce Południowej – w Brazylii, skąd pochodzą gatunki „santos" i „parana", Kolumbii – skąd wywodzi się „excelso", Gwatemali, Kostaryce, Ekwadorze i na Haiti.

Jej plantacje znajdują się także w Afryce: na Wybrzeżu Kości Słoniowej, w Angoli i Tanzanii oraz Azji: w Indiach i Indonezji. Tam zaczyna się jej droga.

Wywodzi się z Afryki ... z Abisynii. Klimat lu... ciepły, wilgotny. Ro... nie na wiecznie zielonych drz... wach i krzewach o błyszcz... cych liściach.

Przelotne spojrzenie

Kwitnie przez trzy dni. Ca... roślina jest wtedy obsypa... białym bądź zielonym kwi... ciem, zapachem przypomin... jącym jaśmin.

Owoce ma jaskrawo cze... wone. Są one zebrane w ko... cach liści, tuż przy łodyd... w liczbie od 4 do 16. Ich wn... trze kryje soczysty miąż... i dwie pestki. Każda z pest... zawiera po ziarnie kawy.

SAVOIR VIVRE - reguły grzecznościowe

Wokół stołu

Żeby żyć – trzeba jeść. Od niepamiętnych czasów wspólne jadanie było oznaką przychylności. Z wrogami nie siadało się przy jednym stole. Dobra kuchnia i miłe towarzystwo przy posiłku sprzyjają pogodnej atmosferze i nadają wspólnemu biesiadowaniu prawdziwej przyjemności. Czasami tylko wprowadzają pewien dysonans sprawy pozornie mało ważne, a dotyczące zasad zachowania się przy stole. Jest sporo wątpliwości, których w przypadku wystawnego przyjęcia nie potrafimy rozstrzygnąć. Jakie sztućce i do czego? Jaki alkohol i o jakiej temperaturze? Jakie kieliszki? Jaka kolejność serwowanych podczas uroczystego obiadu dań?

Goście się schodzą

Przyjęty jest zwyczaj, aby przed uroczystym obiadem lub elegancką kolacją serwować gościom aperitif. Jest to nie tylko eleganckie, ale i bardzo praktyczne. Zaraz po przyjściu prowadzi się gości nie do pokoju, gdzie jest nakryty stół, ale do sąsiedniego, gdzie częstowani są aperitifem. Na ogół wszystko odbywa się na stojąco, ewentualnie panie siedzą, panowie stoją. Po przywitaniu każdemu z gości pan domu proponuje kieliszek któregoś z przygotowanych napojów a do tego słone paluszki, krakersy, orzeszki, migdały. Służy to wyłącznie pobudzeniu apetytu i umożliwia przyjemne oczekiwanie nim zejdą się wszyscy zaproszeni goście. W Polsce przy takiej okazji pije się zwykle koniak, a także wina ziołowe – wermuty. Naturalnie odpowiedniejsze są wytrawne, gdyż deserowe i słodkie podaje się do deseru. Kieliszki do wina napełnia się w 3/4 wysokości, do koniaku w 1/3. Jako aperitif podaje się gościom tylko po jednym kieliszku! Dalsze picie będzie ewentualnie przy stole.

Podano do stołu!

Zwykle goście siadają na wybranych przez siebie miejscach, ewentualnie pani domu wskazuje, gdzie powinni usiąść. Na bardzo uroczystych przyjęciach kładzie się na nakryciu lub przed nim ozdobną karteczkę z imieniem i nazwiskiem osoby, która ma dane miejsce zająć. Pierwsza siada pani domu, w ten sposób dając znak, że i goście mogą usiąść. Panowie czekają na ogół tak długo, aż usiądą wszystkie panie.

Przed sobą mamy nakrycie, a po obu stronach talerzy i nad nimi sztućce ułożone w takiej kolejności, w jakiej będą podawane potrawy. Z prawej strony talerzy kieliszki i szklaneczki do napoju.

Porządek dań

Aperitif mamy za sobą. Zwykle menu obiadowe to najczęściej zupa, drugie danie i deser. Elegancki obiad będzie wyglądał trochę inaczej. Po aperitifie podajemy przystawki. Mogą to być np. sałatki jarzynowe, surówki z pomidorów, grzybki i inne marynaty, sardynki i różnorodne rybki z puszek, jajka w majonezie, wędliny, sery itp. Do przystawek można podać 1–2 kieliszki alkoholu.

Po zakąskach podaje się tzw. entrée (co w dosłownym tłumaczeniu znaczy wejście). U nas zamiast entrée podawana jest zwykle zupa. A do niej grzanki, groszek ptysiowy, pieczywo, paszteciki itp. Tradycyjne entrée stanowią zwykle takie dania jak: móżdżek w muszelkach, flaczki, krokiety. Po entrée można podać rybę. We Francji i Włoszech podawane są wtedy owoce morza, a więc homary, krewetki, raki itp.

Po rybie, ewentualnie z jej pominięciem podaje się danie mięsne. Mięso może być pieczone, smażone, duszone z rożna. Przy tej okazji warto pamiętać, że w wielu krajach do najtańszych mięs należy drób, a np. wołowina bywa od niego 4,5–krotnie droższa. Nie zaimponujemy więc gościowi z zagranicy faszerowanym kurczakiem. Do dania mięsnego podaje się jarzynę gotowaną i surówki.

Po daniu mięsnym kuchnia francuska proponuje sery, natomiast u nas zwykle już przechodzi się wtedy do deseru. Może to być tort, ciasto, lody, suflet, surówka owocowa itp. A na koniec, kto chce – kawę lub herbatę.

Na zakończenie przyjęcia częstuje się gości owocami.

Alkohole

Alkoholom warto poświęcić oddzielne miejsce. Niekiedy problem stanowi już to, jak ustawić szkło. Zawsze od najwyższej szklanki, czy kieliszka do najniższej, od lewej ku prawej nad nakryciem (talerzem). Wyjątek w tej regule stanowi kieliszek do szampana, który zawsze stawia się ostatni po lewej stronie. Podaje się tyle szklanek i kieliszków, ile rodzajów napojów będzie podawanych. Następny wyjątek w regule ustawiania kieliszków stanowi kieliszek do likieru, którego z kolei nigdy nie ustawia się w rzędzie z innymi, lecz podaje dopiero wtedy, gdy na stole pojawia się czarna kawa.

Jak nalewać alkohol?

Wino czerwone nalewa się tak, aby szyjka butelki prawie dotykała naczynia. Wino białe nalewa się z wysokości 5–7 cm, szampana trzymając butelkę wysoko, tak aby napój wyraźnie się perlił. Whisky nalewa się do grubych, wysokich szklanek, wkładając do nich kostki lodu. Koniak nalewa się powoli i wyłącznie do 1/3 wysokości naczynia. Jedynie likiery i nalewki można nalewać prawie do pełna. Dodatkowy problem stanowi temperatura wina, w jakiej powinno być ono podawane. A wygląda to następująco:

białe wytrawne i półwytrawne – 8–12 st. C

czerwone wytrawne i półwytrawne – 16–18 st. C

białe półsłodkie i słodkie – 12–14 st. C

czerwone półsłodkie i słodk... 14–16 st. C

wermuty wytrawne – 6–8 st.

wermuty słodkie – 12–14 st.

szampany i wina musujące 6–8 st. C

miody pitne 14–16 st. C

Jaki alkohol do czego?

Gdyby rodowity Francuz p... czytał poniższy tekst, załam... ręce z rozpaczy nad podobn... uproszczeniem, jakiego się t... dopuścimy. Niemniej znajom... trunków i właściwego ich dob... jest u nas mało powszechna. ... przystawek podajemy wódkę ... wytrawne wina białe. Do zupy ... podaje się alkoholu. Do ryby – ... na białe, naturalne wytraw... Ewentualnie może być wytraw... szampan (biały!).

Do drugiego dania pije się ro... wina. Jeżeli podano drób – ... białe wytrawne, jeżeli dziczyz... wołowinę, wieprzowinę, podr... w rodzaju wątróbki, nerek – le... wina czerwone stołowe i wytr... ne, stołowe półwytrawne pod... my do pieczeni, baraniny lub b... dzo wykwintnego drobiu np. ... żanta, czy nawet indyka. ... deserów podaje się wina słodk... do owoców – żadnych. Do k... można podawać likiery lub kon... ki, winiaki, wiśniówkę, rataf... wowicę itp.

Warto przy tym pamiętać: ... jeśli podajemy szampana, nie p... my równocześnie wódki. Jeśli p... my wino, można łączyć je z sz... panem.

Uwaga specjalna: (dot... wszystkich win, z wyjątkiem sz... pana) gospodarz nalewa je najp... do swojego kieliszka. Próbuje ... jest dobre i wtedy nalewa gośc... a na końcu powtórnie sobie uzu... niając do poprzedniej objętości.

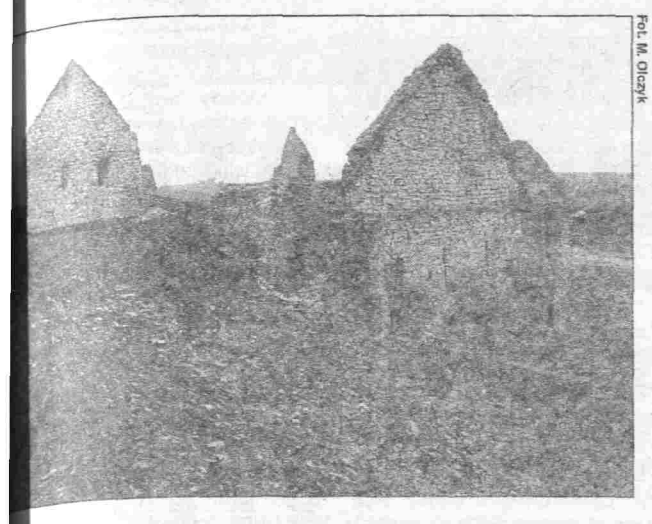

Fot. M. Olczyk

Budować? Tylko po co?

Powszechnie wiadomo, że budownictwo mieszkaniowe jest nieopłacalne. Tym bardziej, gdy w grę wchodzą budynki komunalne. Dość dobrze widzisko to można zaobserwować na przykładzie Olesna. W miasteczku tym, przy ulicy Świerczewskiego remont dwu bloków z 29 mieszkaniami kwaterunkowymi trwa od 1985 roku. Co prawda w najbliższych miesiącach ma być już zakończony. Nie oznacza to jednak końca problemów i wydatków. Wręcz przeciwnie.

Blisko siedemdziesiąt procent kosztów utrzymania mieszkań komunalnych spoczywa na budżecie miasta i gminy. Znacznie mniejszą ich część płacą – i to bardzo nieregularnie – sami lokatorzy. Choć w znacznej większości są to ludzie, których stać na zapłacenie pełnego czynszu.

W skali miasta i gminy sytuacja przedstawia się następująco: w 108 budynkach komunalnych mieszka nieco ponad osiemset rodzin. Z wynoszącego kilkanaście miliardów złotych rocznego budżetu na utrzymanie tych bloków dofinansowanie czynszów trzeba wydać trzy miliardy. Wszystko wskazuje na to, iż w najbliższym czasie deficyt ten jeszcze się pogłębi. Tak jak wszędzie, również w Oleśnie, w latach dynamicznego rozwoju socjalistycznej infrastruktury, miejscowe zakłady pracy wybudowały dla swych pracowników bloki mieszkalne. Bo to fachowców trzeba było ściągnąć, a i migracja ludności na tych ziemiach była wskazana.

Obecnie budynki te stanowią dodatkowy balast, obciążenie, któremu trudno jest podołać. Tak więc Państwowy Ośrodek Maszynowy najchętniej oddałby na skarb państwa czternaście domków jednorodzinnych oraz 20 mieszkań w blokach. Równie chętnie uczyniłoby to Przedsiębiorstwo Budowlano–Montażowe administrujące, czy jak kto woli, dokładające do 19 mieszkań w trzech budynkach. Szkopuł w tym, że miasto broni się wszelkimi dostępnymi metodami przed przejęciem tej „substancji mieszkaniowej". I trudno się temu dziwić. Po cóż wydawać kolejnych kilkaset milionów złotych w roku w sytuacji, gdy pieniądze te potrzebne są na inne niezbędne wszystkim mieszkańcom miasta i gminy inwestycje.

W Zarządzie Olesna podkreśla się, że owszem, miasto chętnie przejęłoby te budynki, jednakże pod warunkiem, że w ustawach i przepisach mieszkania komunalne zastąpione zostałyby przez socjalne, przydzielane jedynie rodzinom najuboższym. Obecnie takich możliwości nie ma. W blokach przy ulicy Świerczewskiego, klucze do mieszkań otrzymają nie tylko ci najbardziej potrzebujący, z najchudszymi rodzinnymi portfelami. Wprowadzą się tam również niezbędni miastu lekarze, nauczyciele języków obcych i inni fachowcy.

Z racji profesji i tym samym dochodów nie są to z całą pewnością ludzie, którym powinno się dopłacać do czynszów. A zgodnie z obowiązującymi przepisami tak właśnie będzie. Można by znaleźć pośrednie rozwiązanie, zanim nowy Sejm nie unormuje tych spraw. Jak? Po prostu ludziom bardziej zamożnym umożliwić wykupienie mieszkań spółdzielczych. Z tym jednak w Oleśnie też jest pewien problem.

Budownictwo spółdzielcze nie może rozwijać się na miarę potrzeb, ponieważ istniejąca w mieście oczyszczalnia ścieków już teraz bardziej przypomina mieszalnię. Natomiast perspektywa oddania do użytku nowej coraz bardziej oddala się. Obecnie prace przy jej wznoszeniu zaawansowane są w mniej więcej 25 procentach. Całość wraz z kolektorami kosztować ma blisko 50 miliardów złotych. Problem polega na tym, że zarówno w budżecie wojewódzkim, jak i centralnym nie ma na te cele pieniędzy. Pukając do wielu ministerialnych drzwi, delegaci z Olesna przekonali się, że ich kłopoty w Warszawie postrzegane są nieco inaczej. Z rozmów przeprowadzonych w sekretariatach – przed oblicza ministrów nie sposób się dostać – dowiedzieli się, iż oczyszczalnia na ich terenie nie jest aż tak bardzo potrzebna. Co prawda, zatruwają Wartę, ale przecież rzeka ta jest dopiero na trzecim miejscu w kraju pod względem wielkości. Gdyby chodziło o Wisłę, no to zupełnie co innego. A tak – niech sobie nadal śmiało trują.

Konsekwencją tej filozofii jest umieszczenie oleskiej inwestycji na drugim miejscu w grupie „B", czyli poza wszelkimi szansami na dofinansowanie z Narodowego Funduszu Ochrony Środowiska. Tylko ci, którzy znaleźli się na pierwszym miejscu w grupie „A", mają jakieś szanse w roku przyszłym.

W kończącym się roku na placu budowy oleskiej oczyszczalni panował błogi spokój. Dotacje z województwa w wysokości 800 milionów złotych wystarczyły jedynie na zapłacenie długów. Niestety, wszystko wskazuje na to, że również i przyszły rok będzie „spokojny". Burmistrz miasta podkreśla, że ich budżet mógłby wytrzymać roczne wydatki w wysokości pięciu miliardów złotych. Ktoś jednak musi dać kredyty na szybkie kontynuowanie budowy.

Czas bowiem odgrywa tu ważną rolę. Do końca 1993 roku miasto zwolnione jest z kar za zatruwanie środowiska. Jeżeli do tego czasu oczyszczalnia wraz z kolektorami nie zostanie wybudowana, to później szanse na dokończenie tej inwestycji znacznie się zmniejszą. Kary bowiem pochłoną znaczną część budżetu.

(ak)

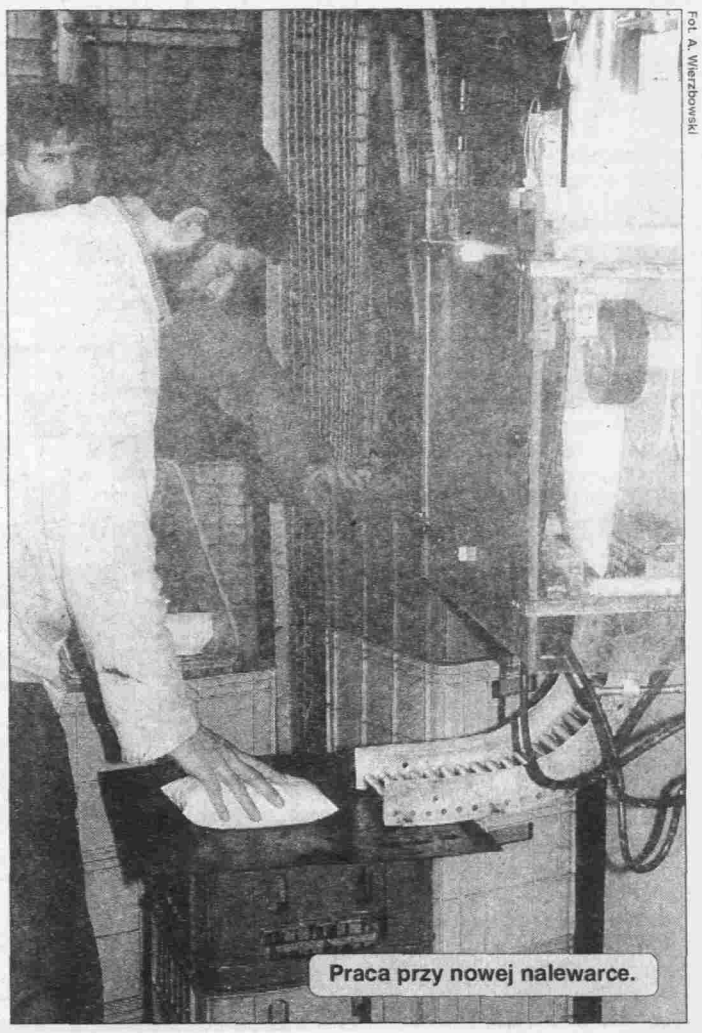

Fot. A. Wierzbowski

Praca przy nowej nalewarce.

Folia wypiera szkło

Okręgowa Spółdzielnia Mleczarska „Rokitnianka" z siedzibą w Szczekocinach ma, jak wszystkie spółdzielnie, wiele problemów i kłopotów z kosztami skupu i produkcji, zbytem produktów, płacami i frustracją załogi. Prezes J. Józefowski oraz wiceprezesi W. Glinka i Z. Kucharczyk robią naprawdę wiele, by wyprowadzić zakład z „dołka". Przed kilku tygodniami spółdzielnia otworzyła w mieście swój sklep firmowy, który cieszy się powodzeniem i ma duże obroty, a teraz uruchomiła nową „foliarkę" do mleka.

Stara nalewarka do butelek miała już 12 lat pracy, tłukła butelki, wymagała 8 osób obsługi, kosztownej myjni i wywożenia ścieków i nie mogła zapewnić wymaganej trwałości mleka. Nową nalewarkę foliową obsługującą już tylko 2 osoby, nie trzeba dla niej myjni ni pary, zużywa mniej energii elektrycznej i zmniejsza ilość ścieków, a mleko po spasteryzowaniu nie może zetknąć się z bakteriami. Jedynym mankamentem jest droga folia, która zwiększa cenę litra foliowanego mleka, ale za lepszy produkt i klientowi warto zapłacić więcej.

Trzeba dodać, że kupiona przez spółdzielnię „foliarka" jest wykonana w kraju i kosztuje 140 milionów, podczas gdy za takie urządzenie z importu trzeba zapłacić 1,5 miliarda złotych.

„Rokitnianka" zamierza wkrótce nabyć jeszcze jedną taką maszynę do śmietany. Zwiększy to szansę sprzedaży szczekocińskich produktów w śląskich sklepach, które nie chcą już kłopotliwych opakowań szklanych.

(w)

Mleczna rzeka niezgody

Kilkanaście dni temu, 21 ubiegłego miesiąca, w artykule zatytułowanym „Mleczna rzeka niezgody" opisywałem pełną procesów i sporów rzekę dziejącą się w szczekocińskiej mleczarni. Niestety, życie dopisało do niej kolejne rozdziały. Ostatnich wydarzeń wynika niezmiennie, iż narosłe w ciągu ostatnich miesięcy nienawiści przesłoniły zdrowy rozsądek, nie pozwalają na normalną, chłodną ocenę rzeczywistości.

Po ukazaniu się wspomnianego artykułu w druku, przegraniu przez Izbę kolejnego procesu ze głównym oponentem, byłym prezesem do spraw produkcji M. Glinką, obecne kierownictwo firmy podjęło decyzję o... odcięciu dopływu ciepła do mieszkań służbowych właśnie pana Szettela i innego pracownika mleczarni, również procesującego się z prezesami, Grzyba.

Wykorzystali moment, gdy ani pan z nas nie było w domu – wspomina M. Szettel. – Przysłali ekipę, która w ciągu kilkunastu minut zrobiła kilkumetrowej długości rurociąg prowadzące ciepło z zakładowej kotłowni do naszych domów. Mówiące ze ścian kikuty zaślepiono, dając pewnie, iż wszystko jest w najlepszym porządku. Choć w pośredniej, gorącej, rozmowie prezesi przyznali, że postępowanie nie jest zgodne z prawem. Ale – podkreślono – na takich jak my jest innej siły, tylko wykurzyć nas stąd. Chciałbym podkreślić, że toczy się proces o przywrócenie w prawach pracownika, więc nadal mam prawo żyć w mieszkaniu służbowym, tak jak wielu inni zatrudnieni w mleczarni bardziej iż regularnie płacę czynsz. Szykany dotknęły nie tylko mnie. Również koleżanka, która była ostatnim z panem redakcji spotkaniu wyrzucona została z pracy. Proszę się nie dziwić. Ktoś z prezesom, że śmiała uczestniczyć w tym niecnym spisku i reakcja natychmiastowa.

I rzeczywiście jest z ową zwolnioną pracownicą, która „śmiała uczestniczyć w niecnym spisku" dotychczas nie wiadomo. Sama podaje, że jedynym oficjalnym powodem wyrzucenia jej z pracy był brak ubranego regulaminem czepka podczas wykonywania czynności zawodowych. Prezesi natomiast twierdzą, że głównym powodem rozstania się z tą panią jest jej kiepska praca na wszystkich stanowiskach, na których miała okazję dotychczas pracować.

– Zastanawiające jest, że to dopiero w ostatnim czasie otworzył się ów róg obfitości nagan i zwolnień – mówi zwolniona pracownica mleczarni. – Zbiegło się to z protestem części załogi przeciw despotycznemu, co wcale nie znaczy fachowemu kierowaniu firmą. Jeszcze nie tak dawno byłam mistrzem na produkcji. Teraz, po naszym ostatnim spotkaniu z panem, zaproponowano mi pracę praczki lub sprzątaczki. A przecież nie po to kończyłam szkołę średnią, zdobywałam zawód, żeby teraz zmywać podłogi. Ja wiem, że żadna praca nie hańbi, ale wszystko ma swoje granice. Gdy nie przyjęłam stanowiska sprzątaczki zagrożono mi, że zostanę zwolniona dyscyplinarnie. Z „wilczym biletem" w dzisiejszych czasach i w takim małomiasteczkowym środowisku jak szczekocińskie z całą pewnością nie znajdę innej pracy.

tii, którą mi teraz wypomina. Mnie natomiast, o czym nieśmiało przypominam, owa partia nie chciała zaakceptować na stanowisku wiceprezesa, przez co bez "błogosławieństwa„ pełniłem tę funkcję przez pół roku".

„Jako wiceprezes do spraw produkcji mam tę satysfakcję, że w czasie mojej działalności zmodernizowano sześć zlewni, aparatownię, oczyszczalnię ścieków. Wysłaliśmy 50 ton kazeiny na eksport do Holandii. A czy w ostatnich dwu latach, kiedy spółdzielnią rządzą prezesi Józefowski i Glinka wysłano choć jeden kilogram? Za mojej kadencji w 1989 roku wyprodukowaliśmy 900 ton mleka w proszku, z czego 250 ton wyeksportowaliśmy również do Holandii. Jeżeli panowie prezesi mówią o wspaniałej kondycji firmy pod ich rządami warto zapytać ile obecnie eksportują i, co najistotniejsze, po jakich cenach. Z całą pewnością nie są to ceny światowe, tylko dumpingowe."

„Mimo że zostawiłem po sobie spore zapasy węgla, kartonów do masła odwołany zostałem za niegospodarność. Głównym powodem była jednak chęć wyremontowania rozdzielni głównej oraz doprowadzenia awaryjnego zasilania prądu. Prace miały być wykonane przez "Elektromontaż„ kielecki i kosztować około 120 mln zł. Teraz okazało się, że modernizacja ta była konieczna. Wykonano ją kilkakrotnie większym kosztem. Ponadto pragnę podkreślić, że jestem członkiem Spółdzielni Mleczarskiej w Szczekocinach. Wiążą się z tym faktem nie tylko obowiązki, ale również pewne prawa. O czym panowie prezesi jakby zapominali traktując mnie i moją rodzinę gorzej niż ostatnich wyrzutków społeczeństwa".

Na mieście mówi się, że cała ta „mleczna afera" ma inny, jeszcze bardziej brutalny wymiar. Pewnego wieczora jeden z prezesów pobity został na szczekocińskim rynku. Teraz do pracy dojeżdża samochodem. Drożej, ale bezpieczniej. Z przysłanego do redakcji przez pana Szettela listu dowiadujemy się, że drugi z prezesów skarżył się przed Radą Nadzorczą, iż: „Ja zorganizowałem na niego napad pod koniec 1990 roku. Prawda jest natomiast taka, że rzeczywiście spotkaliśmy się na drodze, czy ściślej rzecz ujmując, to ja zostałem, że się tak wyrażę, zagadnięty przez pana prezesa. Byłem wówczas z dwoma kolegami i dzieckiem. O żadnym napadzie nie mogło być mowy. Takie działanie nie leży w moim charakterze. Jedyny wniosek jaki mogę wyciągnąć z tego wyimaginowanego zdarzenia, to chęć zapewnienia sobie obstawy państwowej przez kandydującego na posła pana Józefowskiego".

Na zakończenie poprzedniego artykułu wyraziłem nieśmiałe pragnienie, ażeby zdrowy rozsądek wziął górę nad namiętnościami i emocjami. Niestety, wszystko wskazuje na to, iż w najbliższym czasie nie zostanie ono spełnione.

ANDRZEJ KRZYSZTAŁOWSKI

Fot. A. Wierzbowski

Pani Helena Stępniak.

Przodownica

Dawniej „przodownicą" nazywano we wsi kobietę, która wyprzedzała inne w pracy przy żniwach, w korowodzie dożynkowym, w kształtowaniu trafnych opinii czy śpiewaniu obrzędowych i okolicznościowych pieśni. Przodownica stawała się akceptowanym wzorem osobowym i nieformalnie przewodziła społeczności wiejskiej.

Pani Helena Stępniak z Radkowa ma już rolniczą emeryturę i przestała kierować Kołem Gospodyń Wiejskich, ale ma wciąż wiele energii i tęskni za młodością:

„O młodości moja
Gdybyś wrócić chciała,
Wszystko co posiadam,
Chętnie bym oddała..."

Trudna to była młodość – już w początkach naznaczona grozą wojny i okupacji, odwiedzinami głodnych partyzantów i najazdami oddziału żandarmerii niemieckiej, upamiętniona etosem wielkiego boju pod Radkowem. Z tamtych lat pozostały w pamięci partyzanckie piosenki i własny wiersz recytowany teraz na kombatanckich uroczystościach:

„Wojenko, wojenko, czemu na mundurze
Przypinasz żołnierzom purpurowe róże?..."

Długa i czynna młodość pani Heleny to także nieustanna walka o sprawy wsi – opór w latach „rozkułaczania" i tworzenia spółdzielni produkcyjnych, budowa szkoły, budowa ośrodka kultury, obrona zagrożonej gminy... Pani Helena mobilizowała kobiety do pracy dla środowiska, sama brała łopatę lub stawała na czele delegacji jadących do powiatu, do województwa czy do samej Warszawy, by przekonać kogo należy o słuszności wiejskich potrzeb i racji. Swoim uporem, logiką motywacji, czasem dowcipnym wierszem uzyskiwała zwykle wszystko. To, że Radków ma odpowiednią bazę i jest stolicą gminy, wynika w jakiejś części z działań pani Heleny.

A o stopniu trudności w tych działaniach niech świadczy sprawa gminy. Kiedy w nowym podziale administracyjnym kraju nie przewidziano istniejącej od lat gminy w Radkowie, mieszkańcy wsi zgłosili protest. Mężczyzn władza brała na przesłuchania, groziła grzywną i aresztem, więc kobiety przejęły sprawę w swoje ręce. Pani Helena z uzbrojoną w kije gromadą kobiet przez trzy miesiące dzień i noc pilnowała budynku gminy, stawiając czynny opór urzędnikom i milicjantom próbującym wziąć do powiatu gminne księgi i dokumenty. Władze odjeżdżały z niesławą, a wieś do dzisiaj ma swoją gminę.

Pani Helena Stępniak formalnie nie uczestniczy już w żadnej działalności społecznej. Jest emerytką, żyje życiem dzieci i wnuków, lubi spokój, przyrodę. W pisanych do szuflady wierszach pojawiają się wspomnienia z młodości oraz refleksje osobiste i społeczne („Tak mało mamy uciech na co dzień", „Czarne chmury, czarne, chociaż nie ma deszczu"). Ale niech tylko we wsi będzie jakaś impreza, zabawa czy wesele, pani Helena znów recytuje swe okolicznościowe wiersze, znów przoduje w tańcu i śpiewie i imponuje młodym swą niespożytą żywotnością oraz pogodą ducha.

(AW)

Wykurzyć mrozem

Wspomniany na początku artykuł, w którym – wydaje mi się – obiektywnie i bez najmniejszego komentarza przedstawiłem racje obu stron wywołał reakcję pana Szettela w postaci długiego, polemicznego listu do redakcji. Biorąc pod uwagę wydarzenia ostatnich dni publikujemy fragmenty tego pisma, z tym jednak, że tylko te rzucające nowe światło na sprawę:

„Z wypowiedzi prezesów wynika, że jestem najzwyklejszym aferzystą, komunistycznym pomiotłem. Nie chcę przypominać panu Glince jego zaangażowania w wewnętrzne życie PZPR. Niech to rozważy osobiście we własnym sumieniu. Nazywając kogoś aferzystą trzeba samemu być czystym niczym kryształ. Faktem natomiast jest, iż Waldemar Glinka z poprzedniego zakładu pracy tj. "Sefako„ Sędziszów zwolniony został dyscyplinarnie za kradzież, otrzymując wyrok w zawieszeniu. Wyrzucony został ponadto z tej samej par-

KRZYŻÓWKA

Poziomo:

3. Pospolicie: pieniądze, gotówka;
8. Publiczny popis;
9. Głaz narzutowy;
10. Z Sykionu, jeden z najwybitniejszych rzeźbiarzy greckich;
11. Miasto na Filipinach na pn. wybrzeżu Luzonu;
12. Stolica stanu Kansas;
13. Wytyczona droga;
16. Jakub (1857–1943) działacz ruchu ludowego;
18. Robotnik leśny;
19. Desperacja;
20. Stolik z kółkami na trunki;
21. Technika barwna zdobienia tkanin;
22. Usynowienie;
23. Postać z opery F. Nowowiejskiego „Legenda Bałtyku";
25. W średniowieczu – członek szlacheckiego rodu;
27. Ładunek, przesyłka;
30. Staroświecki mebel z szufladami;
31. Rodzinne miasto Goethego;
32. Część walki bokserskiej;
33. Ozdoba na łańcuszku;
34. Awantura, skandal;
35. Likier kminkowy.

Pionowo:

1. Dział medycyny zajmujący się objawami chorób;
2. Dzień tygodnia;
3. Główne miasto Dalmacji (Jugosławia);
4. Cenna trawa pastewna;
5. Moneta grecka, setna część drachmy;
6. Solenizant z 6 stycznia;
7. Kara sportowa za naruszenie przepisów;
14. Ustna wymiana myśli;
15. Uczniowskie lokum;
17. Huragan, nawałnica;
18. Dopóty wodę nosi, dopóki się ucho nie urwie;
24. Utrata głosu, połączona z chorobą krtani;
26. Dar na jakiś cel;
27. Wyspa w grupie Hebrydów Zewnętrznych (Szkocja);
28. Wierzchnie okrycie męskie z samodziałowego sukna;
29. Jeden z mięśni unoszący żuchwę.

Opr. **„ROCH"** – Działoszyce

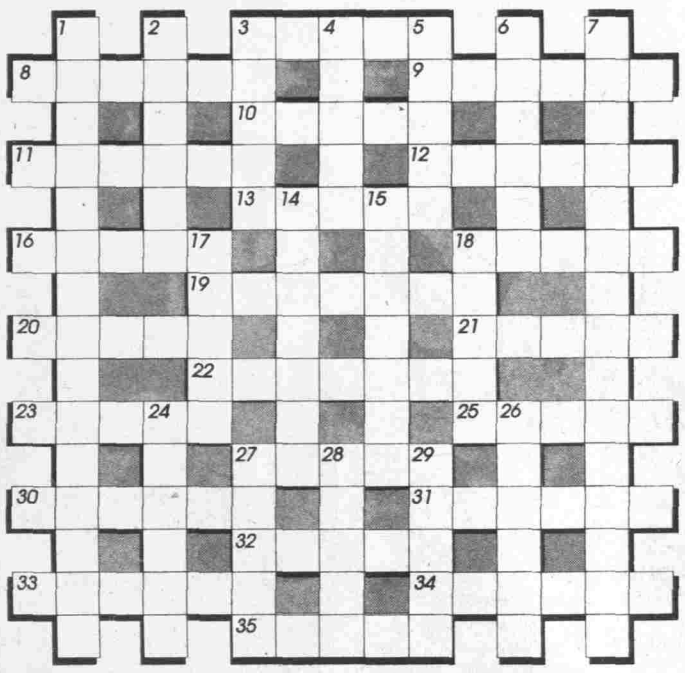

Kupon ROZRYWKA numer 37

HOMONIM

DOŚWIADCZENIE

Rzekła matka do córki, która – – – – – ciasta:
„Kiedy za mąż już wyjdziesz, jak każda niewiasta,
A chcesz w swym domu n... ba, więc podaję sposób:
Nie czyń – – – – – – mężowi w gronie obcych osób".

„Ni...

SZYFROGRAM

Litery odpowiadające poszczególnym liczbom, przeniesione do diagramu, utworzą hasło – rozwiązanie szyfrogramu.

Znaczenie wyrazów:

1) zebra
9– 30– 32– 7– 26– 1– 24– 14– 18– ;
2) adonis
8– 22– 33– 12– 35– ;
3) kuzynka kruka
15– 2– 31– 19– 36– ;
4) po burzy
13– 17– 28– 11– 20– ;
5) ptak z koralami
6– 16– 4– 3– 10– ;
6) w przydrożnej kapliczce
23– 21– 25– 34– 29– 27– 5–.

„MI"– Węglowice

1	2	3	4	5	6
7	8	9	10	11	12
13	14	15	16	17	18
19	20	21	22	23	24
25	26	27	28	29	30
31	32	33	34	35	36

Nagrody z numeru 31:

W wyniku przeprowadzonego losowania nagrody książkowe otrzymują:

Stanisław Libera (Bukowa) oraz **Agnieszka Jop** ze Starachowic.

Gratulujemy! Nagrody wyślemy pocztą.

Rozwiązania z numeru 33:

KRZYŻÓWKA – **Co lekko przyjdzie, lekko odejdzie** (poz.– lantrop, interes, traktat, błahostka, algebra, uszczelka, apogeum, b... zylika, anatomia, Rydygier, Mainland, kastrat, czekolada, narkoz... aksopodia, spalony, Emerson, gramatyka; pion.– fotki, liang, nota... le, Rotbaum, pijaczka, Stwosz, brutal, estakada, Laponia, eklogit, g... tunek, urmia, bard, zadra, klejarz, Michałek, Ngandong, kanasta, sa... mata, eksces, odpust, okowy, Adyga).

WIRÓWKA ICHTIOLOGICZNA – boleń, dorsz, aloza, p... led, gupik, argus, sieja, jelec.

WIEŻYCZKA

37. PODWÓJNY SZACH

Bardziej niebezpieczny od przedstawionego w ubiegłym tygodniu (szach z odsłony) jest **podwójny szach**.

Występuje on wtedy, kiedy po szachu z odsłony atakują króla dwie nieprzyjacielskie figury jednocześnie. Jedynym ratunkiem dla króla jest wtedy ucieczka.

Poniższy przykład wyraźnie pokazuje różnicę między podwójnym szachem a szachem z odsłony.

Bateria białych figur na linii „h" sugeruje, że atak na króla nastąpi właśnie tą drogą. Jak jednak uczynić to najlepiej? (po 1.Gh4–f6 matują czarne po 1...Hf3:g3+ 2.Kg1–f1 Ge6–c4x).

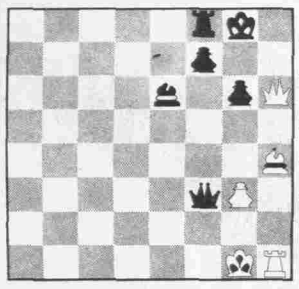

posunięcie białych

1.Hh6–h8+!! Kg8:h8 2.Gh4–f6++ (podwójny szach) **2...Kh8–g8** (jedyne!) **3.Wh1–h8x.** Białe przeprowadziły kombinację „jednym tchem", nie dając nawet na jeden ruch „odpocząć" przeciwnikowi.

A teraz popatrzmy na dawną partię – miniaturkę z 1881 roku.

Kupfel – Silski
1.e2–e4 e7–e5
2.Sg1–f3 d7–d6
3.Gf1–c4 f7–f6?

Zły sposób obrony, pozwala bowiem w przyszłości na „dzikie harce" białopolowemu gońcowi po przekątnych a2–g8 i h5–e8.

4.d2–d4 Sb8–c6
5.Sf3–h4!?

Białe próbują wciągnąć przeciwnika w pułapkę. Chcą niezwłocznie wykorzystać nieudane – trzecie posunięcie czarnych. Dobre było 5.c2–c3 z groźbą 6.Hd1–b3.

5... Gc8–d7?

Czarne nie zwracają uwagi na groźby, jakie stwarza przed nimi przeciwnik.

6.Hd1–h5+ g7–g6
7.Sh4:g6! Gd7–g4

Jeżeli 7...h7:g6, to 8.Hh5:g6+ i mat w następnym posunięciu. Grozi jednocześnie śmiertelny dla czarnego króla szach z odsłony po ruchu białym skoczkiem.

8.Gc4–f7+!!

Przy pomocy poświęcenia gońca, białe wciągają króla pod podwójny szach.

8...Ke8:f7

Po posunięciu 8...Ke8–d7 następuje mat w 2 posunięciach. Znajdź to samodzielnie.

9.Sg6:e5++ Kf7–e6
10.Hh5–f7x.

ZADANIE
posunięcie czarnych

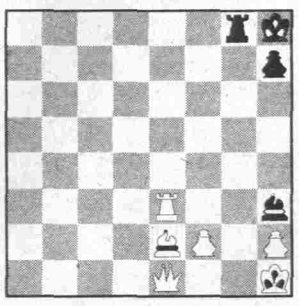

Jak doprowadzić do wiecznego szacha?

WIEŻYCZKA

UKOŚNIK

SYLABOWY

Znaczenie wyrazów:
1) współdziałanie; 2) spostrzegawczość lub kierunek w sztuce; 3) świeca dymna; 4) porcja żywności.

„Debbie"

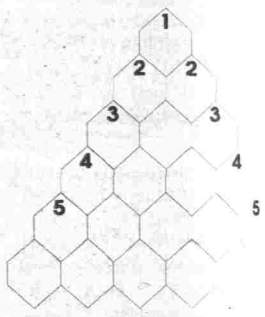

NAGRODY dla rozwiązujących nasze zadania:

Trzy nagrody książkowe rozlosowywane wśród wszystkich nade... łanych rozwiązań. *Prosimy o nadsyłanie uwag i opinii na temat z... mieszczanych zadań.*

Redakcja nie zwraca materiałów nie zamówionych.

Rozwiązania zadań prosimy nadsyłać w terminie 7 dni pod adrese... redakcji z naklejonym na kopercie lub karcie pocztowej kuponem.

Opracowanie T.S.

Boris Vian – „Piana złudzeń" – wyd. „OL", str. 238, cena 16.000 zł. O powieści tej, należącej obok *„Jesieni w Pekinie" do najwybitniejszych w dorobku pisarza*, francuski krytyk Raymond Queneau powiedział, iż jest to najbardziej przejmująca historia o miłości.

Hafiz – „Gazele" – wyd. „OL", stron 61, cena 14.500 zł. Wiersze najsłynniejszego poety lirycznego muzułmańskiego Wschodu, żyjącego w latach 1325–90 odkryła niemiecka krytyka literacka, a autora zaliczyła do 100 największych poetów świata.

Tadeusz Żeleński–Boy – „Piekło kobiet" – wyd. „Dom Wydawniczy Szczepan Szymański", stron 123, cena 16.000 zł. Tę pozycję powinien przeczytać każdy zainteresowany problemem aborcji. Kilkadziesiąt felietonów napisanych przez Boya na ten temat przed 60. laty nie straciło nic na swej aktualności.

PREZENTUJEMY NOWOŚCI WYDAWNICZE

Herman Hesse – „Gertruda" – wyd. „Przedświt", stron 199, cena 20.000 zł. Powieść pochodząca z wczesnego okresu twórczości laureata nagrody Nobla. Bohaterem książki jest młody kompozytor zakochany w żonie swego przyjaciela.

Tadeusz Zamogilski – „Świat dziwów" – wyd. „Krzysztof i Zbigniew", stron 56, cena 10.000 zł. Zebrane w formie leksykalnej wiadomości na temat zjawisk parapsychologicznych, metempsychicznych i innych, uważanych powszechnie za tajemnicze.

F.A. Ossendowski – „Zwierzęta, ludzie, bogowie" – wyd. „Łuk", stron 245, cena 18.500 zł. Ta niezwykła relacja, przed wojną przetłumaczona na 19 języków, odsłania przed czytelnikiem nieznany świat środkowej Azji w przełomowych chwilach jej historii.

Danuta Suchorowska – „Rozbić więzienie UB!" – wyd. „Omnipress", stron 197, cena 28.000 zł. Książka poświęcona jest najsłynniejszym akcjom AK i WiN na terenie Kielc, Krakowa i Radomia w latach 1945–46.

Platon – „Protagoras" – wyd. „Recto", stron 114, cena 14.000 zł. Tematem tego dialogu jest charakterystyka usiłowań wychowawczych uczonych skupionych wokół Protagorasa na tle i w świetle krytycznych uwag Sokratesa.

Leopold Tyrmand – „Zapiski dyletanta" – wyd. „Most", stron 240, cena 19.000 zł. Zbiór artykułów autora *„Złego", drukowanego głównie w „New Yorker". Tyrmand występuje w nich z ogromnym zaangażowaniem przeciwko tzw. nowej lewicy amerykańskiej i ruchom kontrkulturowym.*

Oprac. toń.

Wszystkie wymienione pozycje kupicie państwo w księgarni „Artur" przy placu Wolności 2 w Kielcach.

Dyletant broni Ameryki

W 1965 roku, po wielokrotnych odmowach wydania paszportu, Leopold Tyrmand wyjechał z Polski. Nie spiesząc się zwiedził Niemcy, Francję, Hiszpanię i Izrael. Stamtąd dotarł w styczniu 1966 roku do USA. Gdy okazało się, że PIW nie chce wydać jego „Życia towarzyskiego i uczuciowego" zdecydował, że pozostanie w Stanach na zawsze choćby miał pracować jako odźwierny na Park Avenue.

Tyrmand był niewątpliwie człowiekiem odważnym i zdeterminowanym, a przede wszystkim wiernym swym ideałom. Serwilizm, jaki zarzucał na kartach „Dziennika 1954" polskim pisarzom wysługującym się komunistom za cenę popularności i dostatku, nie stał się jego udziałem, choć przecież mógł: po wydaniu „Złego" jego autor przestał narzekać na biedę i zapewne z trudem przyszło mu zrezygnować ze stabilizacji.

W Ameryce musiał zaczynać od zera. I zaczynał. Szybko jednak piął się po społecznej drabinie. Jego walory intelektualne i towarzyskie zjednywały mu możnych protektorów. Podbijał ich serca swą nieprzejednaną antylewicowością, co czyniło go godnym uwagi ze względu na zainteresowanie towarzyskiej śmietanki USA trendami kontrkultury i kontestacji. Zaczął pisać; z początku jego angielski był nieporadny lecz szybko, dzięki fantastycznym zdolnościom językowym osiągnął prawdziwe mistrzostwo formy.

W listopadzie 1967 roku William Shawn redaktor naczelny najbardziej prestiżowego pisma kulturalnego Stanów „New Yorkera", wydrukował tekst Tyrmanda – „Dzienniki amerykańskie". Było to wydarzenie bez precedensu: nie zdarzyło się jeszcze, by „New Yorker" publikował teksty świeżo przybyłych do USA cudzoziemców. Od tego momentu Tyrmand stał się, obok Updike'a, Salingera, Bellowa i innych sław, stałym współpracownikiem tygodnika.

Dziś, po 24 latach, polski czytelnik dostaje do rąk literacki płód pierwszych miesięcy pobytu Tyrmanda w USA wzbogacony o notatki z pobytu w Hiszpanii i Izraelu. Książka nosi tytuł „Zapiski dyletanta" i dla porządku wypada dodać, że jako pierwsze opublikowało ją w 1970 roku prestiżowe wydawnictwo MacMillian.

„Postanowiłem bronić Ameryki przed nią samą. Zgodnie z długotrwałą tradycją najsurowszym krytykiem (...) Ameryki jest amerykańska elita intelektualna" – pisze twórca „Złego". Jednak nie elitę intelektualną piętnuje Tyrmand najbardziej. Od pierwszej do ostatniej strony, w setkach refleksji, spostrzeżeń, wniosków brzmi jego protest przeciwko zalewającej wszystkie klasy społeczne Ameryki modzie na lewicowość.

Tyrmand, jak zwykle obiektywny i bezkompromisowy, walczy z lewicowością za pomocą kpiny i ironii. To najlepsza broń, gdy przychodzi mu udowadniać obwieszonej klejnotami lady wyższość amerykańskiej demokracji nad sowieckim totalitaryzmem, gdy próbuje uzmysławiać wojowniczej studentce ściskającej patetycznie czerwony sztandar, że pięć dni spędzonych w Moskwie nie powinno zastępować jej sprawnego posługiwania się szarymi komórkami. Gdy wreszcie słyszy od szacownego profesora znakomitego uniwersytetu iż *„komunizm to jedyna siła zdolna zbawić świat"*.

Osobne miejsce poświęca Tyrmand amerykańskim ruchom kontestatorskim, głównie hippiesom. Bezwzględnie i precyzyjnie odmitologizowuje ich ideologię, demaskuje prawdziwe powody, dla których dziesiątki tysięcy młodych ludzi protestowało przeciwko wojnie w Wietnamie i paliło „trawę". Jest nieubłagany, ale logiczny.

O czymkolwiek by Tyrmand wspominał, trudno nie zgodzić się z jego rozumowaniem. Trudno zarzucić mu płytkość przemyśleń, prowizoryczność poglądów. Niech więc nie wprowadza nas w błąd tytuł jaki nadał zbiorowi swych refleksji. Kto przeczyta „Zapiski dyletanta" przyzna zapewne, że to wyjątkowo mądry dyletant.

TOMASZ NATKANIEC

Video HITY ©

„Wróg w moim łóżku" („Sleeping With The Enemy"), 1990, reż. Joseph Ruben.

Początek filmu obiecuje nam opowieść liryczną. Samotna plaża, nieco dalej wspaniała, luksusowa willa: młoda, zakochana para prowadząca banalną rozmowę. Ona – Laura: urocza, delikatna, atrakcyjna. On – Martin: przystojny, bogaty, jednym słowem – człowiek sukcesu. Później – w nocy, jesteśmy świadkami ognistej sceny miłosnej – potwierdzającej nasze domysły. Rano, przy śniadaniu przekonujemy się, że ta ich miłość jest nieco dziwna. Laura jest jakby zalękniona, uległa, ustępująca Martinowi na każdym kroku. A zatem będziemy mieli studium psychologiczne kobiety uzależnionej finans... wo od męża, a... bo gotowej d... dobra małże... stwa poświęc... siebie? I te... trop jest fałsz... wy. Okazuje s... że Martin je... zwyczajny... brutalem, wi... cej – sadyst... który wykorzy... tuje każdą ok... zję, aby fizyc... nie i psychic... nie upokorzy... swoją żonę. N... żonę, ale służ... cą i nałożnic... Wie, że Lau... panicznie b... się wody, mim... to zmusza ją d... wspólnego re... su na jacht... sąsiada. Po... czas burzy La... ra wypada z... burtę i tonie...

Tak sąd... Martin i polic... W rzeczywis... ści Laura żyje... Upozorowu... swą śmierć, aby uciec od wrog... z którym sypia. Wyjeżdża do i... nego stanu, zmienia nazwisk... wynajmuje dom, znajduje prac... poznaje Bena. Tak zaczyna s... część druga: klasyczna „Lo... story", historia okaleczone... uczuciowo Sary, która uczy s... zaufania do mężczyzn i wiar... w miłość...

Ale Martin – zazdrosny psy... chopata odkrywa przypadkie... mistyfikację i postanawia odna... leźć wiarołomną żonę... Tak za... czyna się część trzecia: trzyma... jący w napięciu thriller...

Joseph Ruben niewątpliw... zrobił film „pod gwiazdę". To z... ciągłej obecności na ekran... czerpie swą główną siłę. T... gwiazdą jest oczywiście (w... doczna na okładce obok) Juli... **Roberts** – opromieniona su... cesem *„Pretty Woman"* – na... większe objawienie amerykań... skiego kina ostatnich lat. *„Wróg w moim łóżku"* jest potwierdze... niem jej wielkiego talentu i akto... skich możliwości.

Wypożyczalnia GRATIS u... Krasickiego 22a. Studio Video... Kwant os. Barwinek 14.

MAJA BŁASZCZYSZYN

DIETA ŻYCIA

Teoria detoksykacji

Nie wystarczy przeczytanie i odstawienie tej książki na półkę. Musicie wykonać własną pracę. Z doświadczenia Diamondów wiadomo, że tylko 10 proc. osób ma początkowo większe trudności. Jeśli detoksykacja jest zbyt gwałtowna, może to powodować pewien dyskomfort. Należy pamiętać, że gromadzenie w organizmie toksycznych odpadów trwało 20, 30, 50 lat lub więcej i usunięcie ich musi trochę potrwać.

Jakie mogą być problemy? W okresie **początkowym: obrzęki, wzdęcia, bóle głowy, mięśni, uczucie zmęczenia, zdenerwowanie, wolne stolce, mdłości, śluzowa wydzielina z nosa.** Objawy te mogą wystąpić, lub nie, w różnej konfiguracji, kolejności i nasileniu. **Są to normalne procesy związane z odtruwaniem. Nie należy się nimi niepokoić, gdyż zwykle mijają po paru dniach.** Całkowita eliminacja trujących produktów może trwać miesiące lub lata, ale już po kilku dniach zaczynamy czuć się lżejsi, bardziej energiczni i żywi. Największym błędem, jaki możecie popełnić, to powrót do dawnych zwyczajów żywieniowych.

Poza ogromnymi korzyściami, jakimi są spadek wagi i poprawa samopoczucia, dieta z dużą ilością owoców i warzyw zmniejsza ryzyko zachorowania na raka i choroby układu krążenia.

Musimy podjąć wysiłek zlikwidowania złych nawyków: jedzenia obfitego śniadania, mieszania białka ze złożonymi węglowodanami, jedzenia owoców na deser po posiłku. Musimy wyrobić sobie nowe nawyki, zgodne z programem Diamondów.

I pamiętajmy – nie jesteśmy pod presją, nie musimy czuć się skrępowani i zniewoleni przepisami. **To nie jest dieta – to jest styl życia. To nie jest program na miesiąc lub dwa – to jest program na całe życie. Jego ogromną zaletą jest niezwykła prostota.**

Pasztecik nowojorski – czas przygotowania 25 min.

1/2 filiżanki pokrojonego kalafiora lub brokułów,
2 łyżki utartej marchewski,
2 łyżki czerwonej kapusty drobno pokrojonej, 2 łyżki utartego kabaczka lub dyni, 1/4 filiżanki cebuli podsmażonej na oleju, kilka naleśników najlepiej z razowej mąki, 1 łyżka majonezu, 1/2 filiżanki rozdrobnionej zielonej sałaty, 1/2 filiżanki kiełków, 2 plasterki avocado (niekoniecznie), sól i przyprawy.

Ugotuj, najlepiej na parze, brokuły i kalafior. Dodaj pozostałe warzywa i przyprawy, dobrze wymieszaj. Posmaruj naleśniki majonezem, na to nałóż nadzienie.

Zawiń ciasto. Jeśli nie są przeznaczone bezpośrednio do jedzenia, zawiń w folię aluminiową lub plastikową. Można przechowywać 2 dni w lodówce.

Porcja na 1–2 osoby.

Sałatka szpinakowa – czas przygotowania 15 min.

2 filiżanki pokrojonej zielonej sałaty, 2 filiżanki pokrojonego szpinaku, 2 filiżanki kiełków (pszenicy, lucerny), 1 filiżanka drobno pokrojonego ogórka, 1 średni pomidor pokrojony w cząstki, 2 łyżki oliwy, 2 łyżeczki soku z cytryny, 2 łyżeczki sosu sojowego lub musztardy.

Wymieszaj wszystkie składniki w salaterce.

Porcja na 2 osoby.

cdn.

Moda ...na ruch

Uroda i moda wbrew obiegowym opiniom, to nie tylko makijaż i szałowy ciuch. To także ruch – wysiłek fizyczny, sport. Uprawiając – nie wyczynowo, ale dla relaksu – bieganie lub aerobic, na długo zachowamy zdrowie i dobre samopoczucie, a co najważniejsze – odpowiednią masę ciała, świeżą cerę, jędrną skórę i mięśnie.

Moda na ruch przyszła do nas z Zachodu, gdzie do „dobrego tonu" należy uczestniczenie w zorganizowanych zajęciach sportowych i rekreacyjnych, korzystanie z basenów, sal gimnastycznych, kortów tenisowych itp. W Polsce uprawianie sportu jest zazwyczaj drogie i utrudnione przez brak odpowiednich obiektów, ale przecież raz w tygodniu można się wybrać na krytą pływalnię lub za miasto, do klubu jeździeckiego.

Trener odnowy biologicznej, mgr Barbara Żeleźnikow, prowadząca gabinet przy ulicy Leśnej w Kielcach twierdzi, że systematyczne korzystanie z zajęć rekreacyjnych zapobiega bólom kręgosłupa. Dolegliwości te pojawiają się u wszystkich i są wprost proporcjonalne do charakteru pracy – tryb siedzący najbardziej sprzyja powstawaniu dyskopatii i zwyrodnień. Żeby do tego nie dopuścić, należy wzmacniać mięśnie brzucha, pośladków i kręgosłupa, uczęszczać do klubu osiedlowego na ćwiczenia callanetics, krytą pływalnię.

Aby zapobiec żylakom i przez wiele lat zachować piękne, zdrowe nogi, codziennie po pracy na kilka minut kładziemy się na łóżku i nogi zakładamy wysoko nad głowę opierając je np. na ścianę. Stosujemy również wszystkie ćwiczenia z nogami w górze: „rowerek", wymachy kończyn, „nożyce", itp.

Wyjazd w góry na narty jest niezmiernie drogi. Ale w Kielcach na Stadionie i oraz w Ameliówce są wyciągi narciarskie. Kiedy spadnie śnieg w niedzielę przed obiadem możemy skorzystać z dobrodziejstw „białego szaleństwa". **Jazda na nartach usprawnia pracę płuc, dotlenia cały organizm, wzmacnia nogi, mięśnie brzucha.**

O jednym musimy pamiętać. Zamiłowanie do ruchu i sportu trzeba rozwijać od dziecka, aby stało się ono nawykiem tak, jak codzienne mycie zębów i od najmłodszych lat owocowało zdrowym i pięknym wyglądem. **Dorota**

Porozmawiajmy o zdrowiu kobiety

Co nazywamy nadżerką szyjki macicy?

Nadżerka szyjki macicy jest to ubytek w tkance nabłonkowej pokrywającej szyjkę macicy. Nabłonek płaski spełnia rolę „płaszcza" chroniącego szyjkę przed uszkodzeniami, chroniącego przed bodźcami chorobotwórczymi. Niektóre zaburzenia niszczą jednak nabłonek odsłaniając gładsze i mało odporne na choroby warstwy, w których tkwią naczynia krwionośne, łatwo ulegające uszkodzeniu. Stąd pojawiają się np. towarzyszące nadżerce tzw. krwawienia kontaktowe czyli plamienia krwią podczas, lub bezpośrednio po stosunku płciowym. Opisany przeze mnie rodzaj nadżerki nazywamy **nadżerką prawdziwą.**

Czy są w takim razie inne, nieprawdziwe rodzaje nadżerek?

Tak. Opisany rodzaj nadżerki prawdziwej jest z reguły stanem trwającym bardzo krótko. Szybko ubytek w nabłonku płaskim wypełnia się komórkami walcowatymi, wypełzającymi z kanału szyjki macicy. Wypełniona takimi komórkami walcowatymi nadżerka prawdziwa nazywa się teraz **nadżerką rzekomą.**

Ten nabłonek jest mało odporny na bodźce chorobowe i łatwo ulega zakażeniu bakteriami. Stan zapalny nadżerki rzekomej jest przyczyną pojawiających się uporczywych upławów, które zależnie od rodzaju zapalenia mogą być przezroczyste, mętne lub podbarwione krwią.

Czy nadżerka może ulec samozagojeniu?

Czasami tak. Zdarza się to np. przy prawidłowej biocenozie pochwy lub równowadze hormonalnej ustroju kobiety. Nadżerka pokrywa się stopniowo dojrzałym, prawidłowym nabłonkiem płaskim zamykającym i wypełniającym nadżerkę. W warunkach sprzyjających gojeniu pozostaje po nadżerce tylko nikły ślad, który nazywamy **nadżerką zagojoną.**

A co się dzieje, gdy w pochwie nie ma warunków sprzyjających prawidłowemu gojeniu się nadżerki?

Wtedy nie zawsze dochodzi do pokrycia całej powierzchni nadżerki prawidłowym nabłonkiem płaskim. W pewnych przypadkach, w warunkach szczególnie niesprzyjających gojeniu, np. przy stanie zapalnym jest on stałym czynnikiem drażniącym dla młodych, próbujących wygoić nadżerkę, komórek. Nie dojrzewają one całkowicie, mnożą się nadmiernie a nie przekształcają w dojrzałe prawidłowe komórki nabłonka płaskiego i nadżerka nie goi się.

Z czasem spowodować ona może powstanie tzw. **stanu przedrakowego.**

Jak brzmi jego definicja?

Stanem przedrakowym nazywamy nieprawidłowy rozrost nabłonka pokrywającego szyjkę macicy, który może doprowadzić do przekształcenia się tkanki szyjki w nowotwór, oczywiście pod warunkiem jeśli czynnik rakotwórczy będzie działał dostatecznie długo.

A więc prawdziwy jest pogląd, że nadżerka szyjki macicy prowadzi do powstania raka?

Niezupełnie. Tylko w niektórych przypadkach nadżerka może przekształcić się w raka. Dzieje się tak u 5–10 proc. kobiet nie leczących nadżerek. Udowodniono ponad wszelką wątpliwość, że doszczętne wyleczenie nadżerek i towarzyszących im stanów zapalnych jest jednym z głównych czynników zapobiegania rakowi.

Czy można uniknąć nadżerki szyjki macicy?

Można, przestrzegając podstawowych zasad higienicznych i zdrowotnych. Przede wszystkim należy zgłaszać się do okresowych badań kontrolnych w gabinecie ginekologicznym. Szczególnie ważne w tym względzie są kontrolne badania poporodowe.

Dr hab. Andrzej Malarewicz

Równowaga, gracja, wolność...

W 1881 roku, gimnastyk **Joseph Pilates** opracował lecznicze formy ćwiczeń pozwalające na utrzymanie równowagi ciała. Uważał, że proste ruchy wykonywane w precyzyjny sposób były najbardziej efektywne. Był przeciwny zmuszaniu ciała do niewygodnych, męczących pozycji i powtarzaniu tych samych ruchów aż do zmęczenia. Swe zajęcia prowadził w celu stworzenia i wzmocnienia perfekcyjnej sylwetki. Jego ćwiczenia były zaprojektowane po to, aby pobudzić wszystkie mięśnie do jednakowej pracy i nie obciążać tylko tych wybranych. Każdemu ruchowi towarzyszyło rytmiczne oddychanie, co powodowało szybkie rozluźnienie ciała i odprężenie psychiczne. Niektóre z nich wymagały dużego poziomu koncentracji, a ona pomagała dokładnie kontrolować każdy najmniejszy ruch. Kobiety poruszały się z wielką gracją, ich sylwetka była smukła, ciało posiadało równowagę, czuły się wolne i zrelaksowane.

Obecnie, jak wiadomo coraz częściej wynajdowane są nowe ćwiczenia mające rzekomo stworzyć fantastyczną figurę i doprowadzić do usunięcia zbędnych warstw tłuszczu. Wiele osób podejmuje je i nie pamięta o jednej najważniejszej rzeczy – mianowicie, że każdy fizyczny wysiłek pozostawia spustoszenie w organizmie powodując zmiany zarówno psychiczne jak i fizyczne. Dlaczego nie powrócić do ćwiczeń z dawnych lat? Wypróbujmy ponownie „Pilatesa" lub też wykorzystajmy naturę... tak, tak naturę! Możemy poddać się sztucznym bądź naturalnym kąpielom. Zwykła woda będzie pełniła rolę znakomitego masażysty. Czy nie będzie przyjemnie, kiedy zamiast fizycznego wysiłku wykonamy serię lekkich delikatnych ruchów

w wodzie. Mogą one być dowolne – jakie tylko nam przyjdą do głowy. Latem, jedźmy nad małe jeziora, rzeki, pod romantyczny górski wodospad i tam wykonajmy ten przepiękny wodny balet.

Na podst. „Elle"
JUSTYNA RADOMSKA

HOROSKOP

BARAN (ur.21.03-20.04)

„Ludzie wobec faktów, jakie im przedstawić chętniej zabawiają się szukaniem racji niż szukaniem prawdy" – twierdzi Montaigne. Swoją postawą potwierdzasz tę mądrość. Zmień ją, gdyż przyniesie Ci sporo szkody w przyszłości. Dowiesz się wiele ciekawego o kulisach pewnej sprawy, co powinno Ci wreszcie otworzyć oczy, szczelnie dotąd zamknięte. Czy nowa znajomość warta jest aż takiego angażowania się?

BYK (ur.21.04-21.05)

Więcej umiaru w planach i nie będzie później rozczarowań. „Kto wiele zgarnia, niełacno zdzierży w dłoni" – ostrzega Rabelais. Skąd nagle u Ciebie, osoby chodzącej po ziemi, takie nierealne ciągoty? Dobre perspektywy dla sprawy, która ogromnie leży Ci na sercu. Przynajmniej na tym odcinku nie będziesz mieć kłopotów. Zainteresowanie, jakie budzi Twoja osoba wyraźnie Ci schlebia, a więc i Ty nie jesteś wolna(ny) od próżności.

BLIŹNIĘTA (ur.22.05-21.06)

Skąd to Twoje zrezygnowanie? Nic Ci się nie chce, przestały Cię interesować rzeczy do niedawna jeszcze pasjonujące. „Życie bez namiętności zmarłych jest dziedziną" – napisał Ronsard. Weź się w garść, przecież nie masz powodów aż do tak złych nastrojów. I nie ma co żałować starych układów, nowe nie są przecież mniej ciekawe. Wychodzi tu Twoja konserwatywna natura i niechęć do nowinek, wolisz bowiem rzeczy sprawdzone.

RAK (ur.22.06-22.07)

„Krążyłeś za blisko ognia – musiałeś stanąć w płomieniach" – napisał Lope de Vega. To opalenie skrzydeł niech będzie przestrogą na przyszłość. W sumie będzie to dobra nauczka, gdyż uratuje Cię przed błędną decyzją. Bardzo Cię denerwuje fakt Twojej bezsilności w czasie rozgrywających się wydarzeń. Cierpliwości, przyjdą i dla Ciebie dobre dni i to szybciej niż myślisz. Na zaczepki nie odpowiadaj.

LEW (ur.23.07-21.08)

Przeżywasz ostatnio wiele frustracji i niepokojów biorących się z nie zrealizowanych planów. „Inne istoty nigdy nie przekraczają granic własnej natury, natomiast człowiek prawie zawsze wychodzi poza swoją orbitę" – stwierdza P. D. Mirandoli. Oto masz źródło swoich kłopotów. Przykro więc swoje plany do realnych możliwości, a przekonasz się ile rzeczy zacznie Ci się udawać. Obecnie to, co Ci najbardziej potrzebne – to wypoczynek.

PANNA (ur.22.08-21.09)

„Nauka jest najlepszą drogą do tego, aby ducha człowieka uczynić heroicznym" – napisał Giordano Bruno. Zupełnie lekceważysz tę złotą myśl. Zastanów się czy dobrze robisz wycofując się z dotychczasowych planów. Fakt, że były bardzo ambitne, ale Tobie potrzeba przecież mobilizacji, inaczej łatwo spoczywasz na laurach. W środowisku masę wydarzeń i sensacji, w których trudno na razie będzie Ci się połapać.

WAGA (ur.22.09-23.10)

Rozpatrz starannie wszystkie swoje możliwości i atuty, wybierając najlepszy wariant. Musisz wprowadzić maksimum ładu w swoje działania, odejść od swojej ulubionej improwizacji. I wykazywać większą aktywność. „Pożytek życia nie tkwi w czasie jego trwania – jest on w jego wyzyskaniu" – uczula Montaigne. Z nowej sytuacji jaka zaistnienie możesz wyciągnąć sporo korzyści, o ile nie przegapisz szansy.

SKORPION (ur.24.10-22.11)

„Każdy jest synem swoich czynów" – powiedział Cervantes. Weź to stwierdzenie pod uwagę i zmień postawę, zwłaszcza w stosunku do niektórych osób. Ty, a nie kto inny nadał taki bieg sprawom, zbieraj więc tego efekty bez zrzucania winy na innych. Usprawiedliwia Cię jedynie brak dostatecznego doświadczenia życiowego, a przede wszystkim zbytnia ufność w stosunku do ludzi, na której przecież już nieraz się zawiodłaś(łeś).

STRZELEC (ur.23.11-21.12)

Słowa uznania będą zachętą dla wzmożonego wysiłku, który przyniesie Ci zresztą wiele profitu. „Zdarza się niekiedy, pod wpływem słowa, wzbić duszę o wiele ponad jej bieg pospolity" – stwierdza Montaigne. Doświadczysz tego na sobie. Awansów sercowych nie bierz zbyt serio, gdyż może okazać się, że kryje się za nimi wyrachowanie. Zaczynasz – acz niechętnie – zdawać sobie z tego sprawę.

KOZIOROŻEC (ur.22.12-20.01)

Rozmieniasz się na drobne w słowie. A jak powiedział Lipsjusz „nie słowa, ale moc serca i myśli, czyni nas wymownymi". W rodzinie wielki lament, ale nie przejmuj się, będzie on wynikiem nietolerancji, która rodzi takie właśnie sytuacje. Pójdziesz na lep sercowych obietnic, pomimo że rozsądek każe Ci postąpić odwrotnie – możesz więc doznać zawodu. Pocieszysz się jednak rychło.

WODNIK (ur.21.01-18.02)

Twoje zgryzoty mają przyczynę w Twojej niecierpliwości. „Wiadomo, że jednym cięciem dębu obalić nie sposób" – kieruj się tą maksymą Boccacia, inaczej zszarpiesz sobie nerwy. Postaraj się „wyprostować" nieco swoje stosunki z otoczeniem, a zobaczysz, jaką przyniesie Ci to ulgę i jak ułatwi życie. Przyjemnym akcentem tygodnia będzie wiadomość jaką otrzymasz. Pokonaj swój upór, zmuś się do rozmowy.

RYBY (ur.19.02-20.03)

Twoje działania rozpływają się w słowach. A „mówić to mało, trzeba mówić do rzeczy" – zauważa Szekspir. Popełniasz błąd ilościowy i co gorzej jakościowy. Jedyne wyjście to zamknąć usta, otworzyć głowę i rozewrzeć ręce. Stać Cię przecież na wiele, chociaż Twoje lenistwo jest skuteczną tamą uniemożliwiającą osiągnięcie spektakularnych sukcesów. Nie ma przeciwskazań dla zaakceptowania propozycji.

PLOTY * PLOTKI * PLOTECZKI

Niełatwe życie Sarah

Sarah, córka niezapomnianej Romy Schneider ma dziś 14 lat. Z dziecka przemienia się w młodą kobietę. Jak wiemy: kobiety z własnego doświadczenia, mężczyźni z obserwacji – nie jest to łatwy proces. Dodatkowym utrudnieniem dla Sarah jest fakt, że nie ma matki, której mogłaby zapytać o radę, która mogłaby jej pomóc.

Nie dość jednak problemów dla dziewczynki, wiernej kopii swej matki (widać na zdjęciu). Otóż w ostatnim czasie wydano książkę **Karlheinza Böhma** – partnera Romy w serii filmów o Sisi, cesarzowej Austro–Węgier. W latach pięćdziesiątych razem zaczynali karierę, przy czym ta Romy zdecydowanie przewyższała powodzenie jej filmowego cesarskiego małżonka.

W swej książce Karlheinz Böhm opisuje swe ostatnie spotkanie z Romy. Było to w latach sześćdziesiątych, w Paryżu. Romy była wtedy w fatalnej formie psychicznej. Myślała nawet o samobójstwie. Ze swych problemów zwierzyła się Karlheinzowi a ten, po tylu latach wykorzystał je w książce.

Co było powodem tamtego kryzysu. Opowiedziała wówczas swemu partnerowi (jak twierdzi w swej książce – z niezrozumiałą w ich stosunkach otwartością) o swym romansie z **Alainem Delonem** i o tym, jak przyłapała go in flagranti. Z mężczyzną.

Jak później pokazało życie – szok wywołany tamtym zdarzeniem do końca życia pozostawił ślady w psychice Romy. Jak zresztą uważają psychologowie, taka zdrada dla kobiety jest najtrudniejsza do zapomnienia.

Tak czy inaczej – dla czternastoletniej Sarah, po tragicznej śmierci brata, później samobójstwie matki takie wyznania Karlheinza Böhma zraniły ją głęboko. Obraz matki, który gdzieś w duszy piastowała przestał być tak jednoznaczny. Pojawiły się rysy, które trudno będzie pewnie zamazać.

NA ZDJĘCIACH:
Sarah, filmowe cesarskie wysokości: Sisi oraz Franz Josef. Jeszcze młody, jeszcze bez bokobrodów. I piękna Romy we własnej swej osobie.

Zapomniały o Lindzie

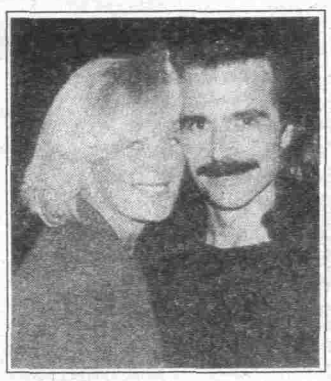

Duchy

Linda Evans, przez niektórych zwana również słodką Cristal ma niezły problem. Postanowiła wyjść za mąż, co nie byłoby problemem, gdyby nie fakt, że na małżeństwo z trzydziestosześcioletnim Yanni zgodę wyrazić powinny Ramtha i Yontra – duchy, z którymi Linda pozostaje w stałym kontakcie. Data ślubu została przełożona. Ślub został przesunięty. Jak na złość bowiem – oba duchy nie chcą się zameldować i powiedzieć, co myślą o tym małżeństwie.

Zapomniały o Lindzie?

Gabriela Sabatini zakochana

Niejeden film nakręcono i niejedną książkę napisano o tym, jak to sławna kobieta zakochuje się w swym instruktorze gry w tenisa lub nauczycielu jazdy na nartach. Jako że Gabrielę Sabatini ciężko by było nauczyć grać w tenisa – chyba że byłby to nie lada mistrz – padło na nauczyciela jazdy na nartach. Nazywa się Jackie Aguiree Zubiri i uczy 21–letnią tenisistkę najlepiej jak potrafi. Gabriela spędza z nim mnóstwo czasu – na nauce i po, całkiem prywatnie.

Nie warto być księżniczką

Gdy się jest małą dziewczynką nierzadkie są marzenia o tym, aby być księżniczką. Marzenia niewinne a słodkie. Taka księżniczka to pewnie tylko stroi się i reprezentuje. Gdy się jest trochę starszą dziewczynką, a nawet chłopcem – nadal wychodzi się najczęściej z założenia, że taka księżniczka to praktycznie nic nie ma do roboty a żyje jej się lekko. Tym bardziej że u nas, dzięki wieloletniej wyższości klasy panującej (dodajmy: robotniczej) – księżniczki w zasadzie wyginęły. A te tam, daleko – to obce...

Obserwując ostatnio losy **Karoliny z Monako,** najprawdziwszej z prawdziwych księżniczek stwierdzam, że takową nie warto być. Już nawet nie o to chodzi, że się Karolinie niezbyt w życiu powiodło, a tragiczna śmierć męża spowodowała smutek, na którym pasą się plotkarze (najczęściej zresztą moi koledzy po fachu – ale cóż, fach taki).

To wszystko jednak nic. W ostatnim czasopiśmie niemieckim „Neue Post" cały artykuł poświęcono księżniczce. Powodem był fakt, że podczas badania lekarskiego odkryto, że księżniczka cierpi na pewne dolegliwości kobiece i konieczny był nawet zabieg operacyjny. A potem dokładnie – co jej było, na czym choroba polega, jak zaniepokojony ojciec odwiedzał ją w szpitalu. I na koniec – że wszystko skończyło się dobrze.

Nie jest więc wcale dobrze być księżniczką. Nawet pochorować w spokoju nie dadzą.

Na koniec jednak optymistyczna wiadomość. Po stracie męża księżniczka Karolina zaczyna dochodzić do siebie.

Młoda para

Miodowy miesiąc w Marokko

Po hucznym ślubie z ósmym (a może siódmym?) już mężem **Liz Taylor** odpoczywa podczas swego miodowego miesiąca. Tyle było zamieszania wokół tego wesela, tylu gości, że państwu **Fortensky** należy się ten odpoczynek. Nowożeńcy odpoczywają w Maroko, w pałacu za sześć milionów marek. Jak jednak informują doświadczeni podglądacze sławnych par – jak na miesiąc miodowy jest to trochę dziwny urlop. Liz odrabia zaległości w czytaniu i wcale nie jest zbytnio zainteresowana spędzaniem nadmiernej ilości czasu z nowo poślubionym małżonkiem. Nawet sypialnie mają podobno oddzielne.

Apteki w Częstochowskiem

Stan agonalny

Tak określiła położenie finansowe prywatnych aptek w naszym województwie pani mgr Cz. Ozimek ze Zrzeszenia Prywatnych Właścicieli Aptek. Od 10 września apteki nie otrzymały ani grosza za leki wydawane na recepty bezpłatne i 30–proc. Wicewojewoda U. Wójcik, z którym spotkali się przedstawiciele zrzeszenia, nie potrafił pomóc. Farmaceuci zaciągali kredyty w banku, zadłużali się u hurtowników w nadziei odzyskania swoich pieniędzy. Ostatnio udało się otrzymać zapewnienie, że wypłacona zostanie należność za drugą dekadę września. Pieniądze nie wpłynęły jednak jeszcze na konto właścicieli.

W Wydziale Zdrowia UW mgr Topoliński sprawiał wrażenie zmieszanego. – Jestem tylko urzędnikiem.

Ogólna niemoc ogarnia wszystkich, którzy zajmują się tą sprawą.

Tymczasem mamy obecnie okres zwiększonej zachorowalności na grypę i zapalenie płuc.

Prywatni właściciele aptek podjęli decyzję o pobieraniu 100 proc. odpłatności za leki. – Nie mamy innego wyjścia – twierdzi właścicielka apteki. – Gdybyśmy tego nie zrobili, wkrótce nasze apteki zostałyby z pustymi półkami. Odsetki w banku przerastają już naszą marżę. Kiedy otwieraliśmy apteki, chodziło nam o dobro klienta, nie przypuszczaliśmy, że będziemy musieli upominać się o nasze własne pieniądze.

W najbliższym czasie ma wejść w życie ustawa o nowych zasadach odpłatności za leki. Zdaniem farmaceutów zwiększa ona tylko deficyt aptek. Najdroższe leki są w niej sprzedawane na ryczałt, co spowoduje spotęgowanie kłopotów.

Wydaje się, że w sporze nie ma winnych. Pieniądze dla aptek pochodzą z budżetu państwa. Jeżeli nie wpłyną one na konto budżetu wojewódzkiego, nie będzie można ich wypłacić.

Jeżeli nawet właściciele otrzymają swoje pieniądze, kto zwróci im karne odsetki naliczane przez bank za zaległe odsetki od kredytów? Zaciągali je na zakup nowych leków i nie ich winą jest, że nie mogą ich spłacić. Apteki udzielają od poniedziałku zniżek tylko na leki przeciw cukrzycy, nowotworom oraz narkotyki.

Obyśmy zdrowi byli.

zab.

Pamięć o poetce

Już po raz 15 Częstochowa uczci pamięć Haliny Poświatowskiej. Ogólnopolski konkurs poetycki jej imienia odbędzie się w dniach 23 – 24 listopada.

W programie przewidziano sesję literacką z udziałem Juliana Kornhausera, Tadeusza Śliwiaka i Wacława Sadkowskiego. Zaplanowano również recital Mirosława Czyżykiewicza, a także Jarosława Wasika i Małgorzaty Machury.

Impreza odbędzie się w Klubie Środowisk Twórczych (filharmonia). **(pawi)**

Fot. M. Olczyk

Podpalenie z zawiści?

Tak dziś wygląda wspaniały biały „chevrolet corvetta", który w ostatni wtorek *nad ranem właściciel zastał w stanie daleko posuniętego rozkładu.*

Pojazd spłonął około godz. 3.30 przy ul. Słowackiego. Jego właściciel, pan Wiesław G. na stałe mieszkający w Kanadzie, ocenia straty na około 1 mld złotych.

Prowadząca śledztwo policja nie wyklucza podpalenia – być może z zawiści, bo wóz prezentował się wspaniale. **(mp)**

Czytelnicy piszą

Nawiązując do artykułu zamieszczonego w nr 213 dziennika „24 Godziny" z dnia 6 listopada 1991 r. pt. „Zaniepokojeni taksówkarze" wyjaśniam, że sformułowanie zawarte w piśmie pana wiceprzewodniczącego Jerzego Huszczy dotyczące braku reakcji na pismo wystosowane do Prezydenta Miasta w sprawie weryfikacji taksówkarzy mija się z prawdą:

1. Pismo Sekcji Transportu i Komunikacji NSZZ „Solidarność" z dnia 22.X.1991 r. dotarło do Sekretariatu Prezydenta Miasta dnia 25.X.1991 r.

2. Dnia 30.X.1991 r. spotkałem się z przedstawicielami Sekcji Transportu NSZZ „Solidarność" celem omówienia problemów poruszonych w piśmie oraz ustalenia terminu spotkania z Zastępcą Prezydenta Miasta.

3. W dniu 5.XI.1991 r. odbyło się spotkanie z udziałem Zastępcy Przewodniczącego Miasta oraz przedstawicieli NSZZ „Solidarność". Pomimo zaproszenia nie przybył na spotkanie pan wiceprzewodniczący delegując dwóch przedstawicieli Sekcji Transportu Prywatnego.

4. Na spotkaniu omówiono sprawy przedstawione w piśmie pana Jerzego Huszczy, informując, że podczas „weryfikacji" taksówkarzy Urząd Miasta obowiązany jest stosować przepisy obowiązującego prawa o ruchu drogowym. Przepisy te regulują warunki, które musi uzyskać osoba kierująca taksówką osobową: posiadanie 3–letniej praktyki w kierowaniu pojazdem, pozytywny wynik egzaminu z topografii miasta, badania lekarskie, badania psychologiczne. Ponadto na spotkaniu omówiono sprawy oznakowań taksówek.

5. Urząd Miasta jest otwarty na propozycje prowadzonych dalszych rozmów i uzgodnień dotyczących środowiska taksówkarzy, jednak w ramach obowiązujących przepisów.

mgr Kazimierz Augustyn

W niedzielę, 17 listopada, o godz. 12 w kościele Najświętszego Imienia Maryi, przy Al. NMP 56, w dniu kanonizacji błogosławionego

Dla Sybiraków

Rafała Kalinowskiego, zostanie odprawiona msza św. dla wszystkich Sybiraków i Rodziny Katyńskiej.

Po mszy św. Zarząd Wojewódzki Związku Sybiraków zaprasza swych członków na spotkanie towarzyskie w gmachu Liceum im. H. Sienkiewicza.

Zostań miliarderem

Już od pewnego czasu wiadomo, że drogą do miliarda jest gra w Totolotku. Totalizator Sportowy wprowadził sporo zmian, zarówno w organizacji, jak i wysokości wygranych. Wysokie wygrane w popularnym Super Lotku zastąpiono jeszcze wyższą wygraną w Dużym Lotku. Wygrane liczące do tej pory nawet po kilkaset milionów zaokrąglono do jednego miliarda. Sumę taką można obecnie wygrać w nowych zakładach Dużego Lotka. Zastąpił on występujące do tej pory środowe losowanie Super Lotka. Obecnie w ramach Totalizatora Sportowego można grać w trzech rodzajach zakładów: Express Lotku, dwóch Dużych Lotkach w środę i w niedzielę oraz w zakładach piłkarskich.

Zwiększenie wygranej jak dotychczas nie powiększyło aż tak bardzo liczby grających. Są to zwykle stali gracze, którzy od dawna uprawiają ten niegroźny hazard. W niektórych tylko kolekturach zaobserwowano zwiększony ruch, zwłaszcza tuż po ogłoszeniu informacji o podwyższonej wygranej. Jak się okazuje perspektywa wygrania miliarda skusiła nawet tych, którzy do tej pory nie wypełniali kuponów Totalizatora. Cóż, 3600 zł nie jest wysoką sumą, jeżeli można w zamian wygrać miliard. Jak na podatek od złudzeń nie jest to dużo.

iga

Jest metoda!

Cel jest jeden – sprzedać towar, natomiast metody oddziaływania na klienta bywają różne. Jedni sprzedawcy informują przy pomocy wielkich wywieszek, że to właśnie u nich można kupić najlepsze i najtaniej, inni obniżają ceny choćby tylko o kilka złotych w stosunku do konkurencji, ale są i tacy, którzy wymyślili oryginalny, przynajmniej w zamyśle, sposób zwabienia klienta do swego sklepu.

W I Alei NMP znajduje się sklep z artykułami sportowymi i zabawkami o nazwie „Jola". Zatrzymując się przy oknie wystawowym można zobaczyć barwne, zachodnie zabawki, tak popularne wśród dzieci „barbie", „keny", wyposażenie domków dla lalek, urocze gumowe zwierzaczki do kąpieli i in. Zabawek mnóstwo, żadna z nich nie posiada jednak wywieszonej ceny. I to jest właśnie ta metoda. Łatwiej przecież (o czym wie większość mam) oderwać naszego malca od szyby wystawowej niż skłonić go, aby odłożył trzymaną już w ręce zabawkę, gdy nieopatrznie weszliśmy, aby zapytać o jej cenę, bo a nóż taniej? **(beza)**

Sprostowanie

W każdą pierwszą niedzielę miesiąca!

Podając nagrody wylosowane wśród pasażerów Radio Taxi błędnie podaliśmy datę kolejnego losowania. Będzie ono miało miejsce jak zwykle w pierwszą niedzielę miesiąca, a więc 1 *grudnia.*

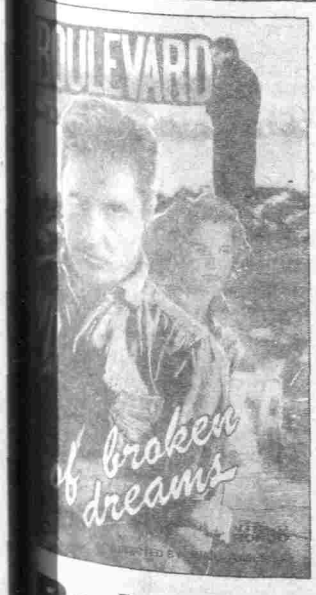

Bulwar utraconych marzeń

(95 min., reż. Pino Amenta)

Tom jako pisarz – scenarzysta zdobył już wszystko – sławę, pieniądze, pozycję. Brak mu tylko „aż" rodziny którą porzucił przed laty. Czy żona i córka

Video BOX ©

przyjmą go znowu? Czy zmienił się rzeczywiście czy tylko udaje? Kręcą się wokół niego piękne aktorki, gotowe na wiele za obietnicę roli lub za sam blask jego towarzystwa. Czy im ulegnie? A może coś tragicznego czai się w mroku?

Warto poszukać na te pytania odpowiedzi podczas oglądania filmu, którego niewątpliwą atrakcją jest występ Nicki Paull – aktorki z popularnego serialu „Powrót do Edenu", gdzie grała córkę Stefanii.

(tyt. oryg.: Boulevard of Broken Dreams)

Miecz Barbarzyńców

(84 min., reż. Michael E. Lemick)

Film z modnego gatunku fantasy, którego akcja toczy się w pomroce dziejów – w czasach magii i szalonych wojen. Peter McCoy, wielki i silny, zwycięsko przeprowadza swoich pobratymców przez liczne zasadzki zastawiane przez okrutnych wojowników niszczących wszystko dookoła a powodowanych przez piękną boginię ognia.

(tyt. oryg.: The Sword of the Barbarians)

Dystrybucja: Video Rondo (hal)

Konkurs Video Rondo

1. Video Rondo rozprowadza m.in. filmy polskie. Wymień trzy tytuły.
2. Proszę podać adres częstochowskiej siedziby Video Rondo.

Odpowiedzi prosimy nadsyłać pod adresem redakcji w terminie dwutygodniowym. Jeżeli odpowiesz przynajmniej na 6 z 8 pytań w miesiącu weźmiesz udział w losowaniu nagród – kaset z atrakcyjnymi filmami.

Nie zapomnij o dołączeniu kuponu do odpowiedzi.

Kupon konkursowy

Video Rondo nr 2

?? Informator

Imieniny obchodzą:
15.XI. (piątek) – LEOPOLD i ALBERT
16.XI. (sobota) – EDMUND i MAREK
17.XI. (niedziela)
– SALOMEA i HUGON

CZĘSTOCHOWA

Państwowy Teatr Dramatyczny im. A. Mickiewicza – 15.XI.– Scena Duża „Obrona Częstochowy" – g. 11.00.

KINA:

HUTNIK – 15.XI.– „Gliniarz w przedszkolu" – USA, g. 17.00, 19.00.

OKF – 15–16.XI.– „Misja" – ang., g. 17.30, 17.XI. g. 17.30; „Układ" – USA, g. 19.40.

RELAX – „Femina" – pol., g. 10.00, 17.00, 19.00.

WOLNOŚĆ – „Ognisty podmuch"– USA, g. 10.00, 19.45; „Motywy zbrodni" – USA, g. 12.30, 17.30; „Wybraniec śmierci" – USA, g. 15.15.

BWA – „Pasja Dunkierki".

MUZEA: – we wtorek nieczynne.

RATUSZ – Wystawa stała „Dzieje Częstochowy i regionu od pradziejów do współczesności".

MUZEUM GÓRNICTWA I HUTNICTWA RUD ŻELAZA – nieczynne do odwołania.

REZERWAT ARCHEOLOGICZNY – „Kultura łużycka w Polsce". Muzea w poniedziałek są nieczynne.

TELEFONY: Pogot. Policyjne – 997, Straż Poż. – 998, Pog. Ratunkowe – 999, Pogot. Gazowe – 992, Pogot. Sieci Elektr. – 991 i 462–45 – miasto, 430–59 i 485–15 – teren, Pog. Sieci Wod.–Kan. – 470–21, Pomoc Drogowa PZM 421–69, Telefon zaufania – 475–75, Telefon zaufania dla ludzi z problemem alkoholowym – 450–37, Telefon zaufania „Monar" – 432–56, Młodzieżowy telefon zaufania – 411–11, Młodzieżowy telefon zaufania „Młodzież dla młodzieży" – 415–24 (wtorek, piątek 16.00–20.00, środa 17.00–20.00), Towarzystwo Opieki nad Zwierzętami – 424–68, Schronisko dla bezdomnych zwierząt – 305–66.

INFORMACJE:

lotnicza – Al. NMP 64 (przy Cepelii), tel. 437–49, **ośrodek informacji Naczelnej Organizacji Technicznej** – ul. Kopernika 16, tel. 434–20, **paszportowa** – tel. 496–59, **PKP** – ul. Piłsudskiego, tel. 413–37, **PKS** – al. Wolności, tel. 466–16, **telefoniczna** – tel. 913, **turystyczna PTTK** – Al. NMP 39/41, tel. 467–55.

DYŻURY APTEK:

ul. Krakowska 44, ul. Kościuszki 7, ul. Br. Czecha 5a.

DYŻURY SZPITALI:

15.XI.– Oddz. Chirurg., Urolog., Laryng. – Szp. im. L. Rydygiera, ul. PPR 13/27; Oddz. Okulist., Neurolog. – Sz. im. W. Biegańskiego, ul. Mickiewicza 12.

16.XI.– Oddz. Chirurg. – Szp. im. R. Weigla – Blachownia, ul. Sosnowa 16, Oddz. Urolog., Okulist., Neurolog., Laryngolog. – Woj. Szp. Zesp., ul. PCK 1.

17.XI.–, Oddz. Chirurg., Okul. – Sz. im. W. Biegańskiego, ul. Mickiewicza 12, Oddz. Urolog., Laryngol. – Szp. im. L. Rydygiera, ul. PPR 13/27, Oddz. Neurolog. – Woj. Szp. Zesp., ul. PCK 1.

Dyżury codziennie dla całego województwa z wyjątkiem ZOZ Lubliniec i ZOZ Olesno; Oddz. Neurologii – Woj. Szp. Zesp. ul. PCK 1 oraz Oddział Chirurgii Naczyń – Woj. Szp. Specj. – pełnią dyżury codziennie.

Oddziały Ginekologiczno–Położnicze i Dziecięce przyjmują codziennie wg. rejonizacji.

Oddział Chirurgii Dziecięcej Szpitala im. L. Rydygiera pełni całodobowe dyżury dla dzieci od 0 do 3 lat z terenu województwa.

RADIO – TAXI 930 (czynne całą dobę), 539–98.

HOTELE:

„PATRIA" – ul. Starucha 2, tel. 470–02.

„PERNIK" – Rocha 224, tel. 555–15.

„CENTRALNY" – ul. Piłsudskiego 3, tel. 440–67.

MOTEL „ORBIS" – al. Wojska Polskiego 281/7, tel. 556–07.

MOTEL „TURYSTA" – ul. Makuszyńskiego 58, tel. 522–36, 522–38, 522–80.

MOTEL PZMot. – al. Wojska Polskiego 181, tel. 32–56–11.

ZAJAZD „SKAŁKA" – al. Wojska Polskiego 82, tel. 324–66.

CAMPING „OLEŃKA"– ul. Oleńki 10/30, tel. 474–95.

DOBRODZIEŃ

KINO

RODŁO – „Akademia policyjna VI" – USA, g. 16.00, 18.00.

GORZÓW

KINO

KOSMOS – 15 i 17.XI.– „Pocztówki znad krawędzi" – USA, g. 17.00, 19.00.

KŁOBUCK

KINO

MDK – „Dick Tracy" – USA, g. 16.30, 19.00.

KONIECPOL

KINO

PILICA – „Czerwona gorączka" – USA, g. 16.00, 18.00.

KRZEPICE

KINO

WARTA – „Missisipi w ogniu" – USA, g. 17.00.

MYSZKÓW

KINO

JUBILEUSZOWE – „Kocham cię na zabój" – USA, g. 16.00, 18.00.

OLESNO

KINO

ZNICZ – „Małpia intryga"– USA, g. 17.00, 19.00.

DYŻURY APTEK:

MYSZKÓW – ul. Buczka 16
LUBLINIEC – pl. K. Mańki 6
ZAWIERCIE – ul. 1 Maja 91.

STACJE BENZYNOWE – (czynne całą dobę)

al. Jana Pawła II – tel. 421–06
al. Wojska Polskiego – 324–32
al. Wojska Polskiego 112 – 326–89
ul. Św. Rocha – 573–213
ul. Warszawska – 539–14
ul. Zaciszańska 458–65

INFORMATOR JASNOGÓRSKI

KAPLICA MATKI BOŻEJ

Msza św. g. 6.00, następnie co godzinę, do zasłonięcia obrazu: 15.30, 18.00, Różaniec – g. 16.00, Apel Jasnogórski – g. 21.00, Odsłonięcie Cudownego Obrazu – g. 6.00, 15.30, 18.30, 21.00. Zasłonięcie Cudownego Obrazu – po zakończeniu mszy z godziny 18.30.

BAZYLIKA JASNOGÓRSKA

Msze św. – g. 6.00, 6.30, 7.00, 7.30, 8.00.

SPOWIEDŹ: w Bazylice – g. 6.00 – 19.00; w Kaplicy – g. 19.00 – 19.30.

SKARBIEC – czynny w godz. 9.00 – 11.00.

ARSENAŁ – g. 9.00 – 16.30.

MUZEUM 600–LECIA – g. 9.00 – 16.30.

NOCLEGI: Dom Pielgrzyma im. Jana Pawła II – przyjęcia pielgrzymów od 15.00 do 20.00, tel. 433–02.

DOM WYCIECZKOWY – „Turystyczny", ul. Pułaskiego 4/6, tel. 435–36.

WAŁY JASNOGÓRSKIE I DROGA KRZYŻOWA – g. 5.00 – 21.00.

Uwaga! Za ewentualne zmiany w programie kin redakcja nie odpowiada.

TV Katowice

Piątek

14.00 – 17.30 Program satelitarny CNN (od godz. 17.30 program regionalny również w „Dwójce") 17.30 Program dnia 17.35 Szata zdobi człowieka – pr. promocyjny 17.40 Studio regionalne 18.00 Aktualności 18.30 „Z krukiem w herbie" – mag. red. częstochowskiej 19.00 Family Classic – film fab. 19.45 Serca gwiazd – śpiewa Halina Frąckowiak 20.00 „Powrót Arsena Lupin" – film fab.

Sobota

11.00 Program dnia 11.05 „Mały pingwin" – film dla dzieci 11.15 Blok – mag. red. widowisk. „Kabaret '91", „Spotkanie z Masztalskimi", „Telefoniada", „Co to jest?" – zagadki literackie „W operach absurdu" 13.15 „Amator" – film fab. prod. polskiej 15.05 Aktualności 15.10

Studio regionalne: kwadrans dla zmotoryzowanych 15.25

„Supermarket" – mag. handlowo–gospodarczy pod red. Jerzego Łuczaka 15.55 Studio regionalne – muzyczne ciekawostki Wojciecha Zamorskiego 16.10 „Festiwal lalek" – rep. Jolanty Kaweckiej 16.40 Opolskie kabaretony 16.55 Pocztówki z Saarbrucken – impresja filmowa Zbigniewa Daranowskiego 17.00 Studio regionalne – „Przyroda i my" – Piotr Kardasz 17.15 Express reporterów „Aktualności" 17.45 Kulisy dyplomacji – prog. Adama Kraśnickiego 18.00 Aktualności 18.30 Sport w „Trójce" – piłka nożna i siatkówka kobiet

Niedziela

13.10 Program dnia 13.15 „Mały pingwin" – film dla dzieci 13.25 Studio regionalne 13.40 Z serii Family Classic film pt. „Angel i Welk Joe" 14.05 „Klub Lions" – relacja z przyjęcia katolickiego klubu do międzynarodowego ruchu 14.25 „Na celowniku" – pr. E. Puczek i Z. Markowskiego 15.05 Aktualności 15.10 Studio regionalne 15.25 „Znak Orła" – film fab. 15.55 „Stulatek": Kościół Św. Piotra i Pawła w Świętochłowicach – rep. J. Łuczaka 16.10 „Faust goe rock": Polski Teatr Tańca w Poznaniu – pr. B. Nierenberga 17.00 „Powrót Arsena Lupin" – film fab. 18.00 Aktualności 18.15 Przegląd wydarzeń tygodnia

PROGRAM TELEWIZYJNY©

1 PIĄTEK 15.11.1991 r.

8.00 Wiadomości poranne
8.10 „Dzień dobry" – poranny mag. rozmaitości
9.10 „Domowe przedszkole"
9.35 „Szkoła dla rodziców"
10.00 „Bill Cosby Show" – ser. prod. USA
11.50 Wiadomości
12.00– 16.00 Telewizja edukacyjna
12.00 Agroszkoła – praca hodowlana. Polagra
12.30 „Moja Japonia" (2) – „Kurokawa Kisho" – film dok. prod. węg.
13.15 Muzeum XX wieku – „Magazyn śmierci" cz. 2
13.35 Trudna historia
14.00 Religie i kościoły w Polsce – epifania – świecki ruch misyjny „Cierpienie i chwała" – film dok. Mieczysława Siemieńskiego i Macieja Leszczyńskiego
14.50 Jeśli nie Oxford, to co?
15.15 Telewizja edukacyjna zaprasza
15.30 Uniwersytet Nauczycielski – prawa człowieka
16.00 Studio 7 proponuje
16.15 Dla najmłodszych: „Ciuchcia"
17.05 Język angielski dla dzieci (28)
17.15 Teleexpress
17.35 „Piłkarska kadra czeka"
17.45 „Klub dobrej książki"
18.10 „Bill Cosby Show" – serial prod. USA
18.35 „Raport" – Macedonia
19.00 „Reflex" – program publ.
19.15 Dobranoc: „Bouli"
19.30 Wiadomości
20.05 „Miasteczko Twin Peaks" – serial prod. USA
20.55 „ABC ekonomii" – zarządzanie
21.00 „Polskie zoo" (powt.)
21.10 Zespół publicystyki „Zapis" przedstawia...
21.50 Billy Idol na Wembley (2)
22.45 Wiadomości wieczorne
23.10 **Wieczór konesera – „JEŻELI... (W. Brytania – 1968 – 111 min.).** Reżyseria – Lindsay Anderson, w rolach głównych – Malcolm McDowell, David Wood, Richard Warwick, Christine Noonan.Film będący ostrą krytyką stosunków panujących w elitarnej angielskiej szkole średniej. Realistyczno–reportażowy styl przechodzi w zakończeniu w alegorię będącą apoteozą niczym nie skrępowanej wolności...

2 PIĄTEK 15.11.1991 r.

7.30 Panorama
7.35 „Rano"
8.10 „Lucky Luke" – ser. anim. prod. fr.
8.35 Telewizja – biznes
9.00 „Pokolenia" – ser. prod. USA
10.00 CNN
10.10 Język angielski (37)
16.25 Powitanie
16.30 Panorama
16.40 „Pokolenia" – ser. prod. USA
17.05 „Na morskim szlaku"
17.30 – 21.00 Program regionalny
21.00 Panorama
21.20 Sport
21.30 „Babi Jar" – film dok.
22.00 „Przygody dobrego wojaka Szwejka" (6) – ser. prod. austr.
22.55 Koncert zespołu „Roxette" – Zurych 13.XI.1991
23.45 X Międzynarodowy Konkurs Skrzypcowy im. Henryka Wieniawskiego – studio konkursowe – relacja z II etapu
24.00 Panorama

1 SOBOTA 16.11.1991 r.

7.30 Program dnia
7.35 „Wszystko o działce"
8.00 Wiadomości poranne
8.10 „Rynek–agro"
8.40 „Na zdrowie" – pr. rekreacyjny
9.00 „Ziarno" – pr. Red. Katolickiej dla dzieci i rodziców
9.25 „5–10–15" – program dla dzieci i młodzieży
10.30 Język angielski dla dzieci (29)
10.35 „Wojownicze żółwie Ninja" – ser. anim. prod. USA
10.55 „Gdy przyjdzie zima" – wojsk. pr. publ.
11.20 Telewizyjny koncert życzeń
11.50 Wiadomości
12.00 Wędrówki dalekie i bliskie: „SOS dla ziemi" cz. 1 – film dok. prod. fr.
12.40 „My i świat"
13.00 „Siódemka" w „Jedynce" – fr. prog. satelit.: „Niespokojni duchem – Naim Kattan"
13.30 „Rodzina rodzinie" – rodzice pierwszymi wychowawcami
14.00 Walt Disney przedstawia: „Kacze opowieści": „Opowieść o psie zwanym Capone" cz. 2
15.15 Z Archiwum Teatru Telewizji – Mikołaj Gogol – „Rewizor". Reż. Jerzy Gruza, wykonawcy: Tadeusz Łomnicki, Piotr Fronczewski, Anna Seniuk, Joanna Szczepkowska, Wojciech Pszoniak, Jan Jeruzal, Witold Pyrkosz, Wojciech Siemion i inni. Arcydzieło światowej komedii. Bezlitosna krytyka Rosji za panowania cara Mikołaja I podana w satyryczno–farkonwencji. Pełne zjadliwego humoru, ironii i kpiny studium ludzkiej głupoty, strachu i zakłamania. Znakomita gra czołowych polskich aktorów.
17.15 Teleexpress
17.35 „Butik" – mag. Grażyny Szcześniak
18.00 „Co dalej?" – rep. Wojciecha Worotyńskiego z Chełmży
18.25 „Detektyw w sutannie" – „Więzy krwi" – cz. 1 – ser. prod. USA
19.15 Dobranoc: „Domel"
19.30 Wiadomości
20.00 „Polskie zoo"
20.15 „Tajemnice Paryża" – film fab. prod. fr. (r. prod. 1962 – 102 min.), reż. Andre Hunebelle, wykonawcy: Jean Marais, Dany Robin, Raymont Pellegrin
22.00 Temat
22.30 Sportowa sobota
23.00 Wiadomości wieczorne
23.25 **„MEDIUM" (film fab. prog. pol. – 1985 – 95 min.).** Reżyseria i scenariusz – Jacek Koprowicz, w rolach głównych – Władysław Kowalski, Michał Bajor, Grażyna Szapołowska, Jerzy Zelnik, Jerzy Stuhr, Jerzy Nowak, Henryk Bista, Ewa Dałkowska. Połączenie kryminału z horrorem parapsychologicznym, którego akcja rozgrywa się w roku 1933 w Sopocie. Medium słynnego okulisty nawiązuje kontakt z nadawcą o niezwykłej mocy. Wkrótce zaczynają mieć miejsce najpierw dziwne, a później tragiczne wydarzenia...

2 SOBOTA 16.11.1991 r.

7.30 Panorama
7.35 „Peryskop" – mag. wojskowy
8.00 Dla dzieci: „Ulica Sezamkowa"
9.00 Magazyn telewizji śniadaniowej
9.30 Publicystyka kulturalna
10.00 CNN
10.10 Magazyn telewizji śniadaniowej
10.40 „Tacy sami" – mag. w języku migowym
11.00 Polska Kronika Filmowa
11.10 **Akademia Polskiego Filmu – „KALOSZE SZCZĘŚCIA" (1958 – 99 min.).** Reżyseria – Antoni Bohdziewicz, w rolach głównych – Maria Gella, Teofila Koronkiewicz, Tadeusz Fijewski, Zygmunt Zintel. Film utrzymany w konwencji baśniowej. Czarodziejskie kalosze umożliwiają ich właścicielom swobodne poruszanie się w przestrzeni i w czasie...
13.00 Zwierzęta świata: „Bezcenna przyroda" (9) – „Tepuje – wyspy we mgle" cz. 1 – ser. dok. prod. ang.
13.30 „Klub Yuppies?" – pr. dla młodzieży
14.00 „Wzrockowa lista przebojów"
14.40 „Ekspres reporterów"
15.10 Program dnia
15.20 „Camerata 2" – mag. aktualności muz.
16.00 „6 z 49" – teleturniej Wojciecha Pijanowskiego
16.30 Panorama
16.40 „Pan wzywał, milordzie?" – „Nocny gość" – ser. prod. ang.
17.30 „Jetsonowie" – ser. anim. prod. USA
18.00 Program lokalny
18.30 „Wielka gra" – teleturniej
19.30 „Galeria 38 milionów" – twórczość Jana Berdyszaka
20.00 Legnickie oratorium Józefa Świdra wyk: Orkiestra i Chór Państwowej Filharmonii Śląskiej w Katowicach p/d Jerzego Swobody, solistka – Henryka Januszewska (sopran)
21.00 Panorama
21.20 „Słowo na niedzielę" – ks. Jerzy Chowańczak
21.25 „Bez znieczulenia" – pr. Wiesława Walendziaka
22.00 „Sprzedać Hitlera" (4–ost.) – ser. prod. ang.
23.45 X Międzynarodowy Konkurs Skrzypcowy im. Henryka Wieniawskiego
24.00 Panorama

1 NIEDZIELA 17.11.1991 r.

7.55 Program dnia
8.00 „Tydzień"
9.00 „Teleranek"
10.00 Język angielski dla dzieci (30)
10.05 „Chłopiec z Andromedy" (4) – ser. prod. nowozelandz.
10.30 „Al–Kibla" – „Kierunek na Mekkę" (10) – „Widzieć nie będąc widzianą" – „Kobieta w islamie" – ser. dok. prod. hiszp.
11.00 „Notowania, czyli co się opłaca rolnikowi"
11.25 Telewizyjny koncert życzeń
11.55 „Armie świata" – wojsk. pr. public.
12.20 „Tęczowy Music–Box"
13.05 Magazyn „Morze"
13.25 „Drogi do niepodległości" (3) – film dok. Jerzego Ziarnika
14.20 „Pieprz i wanilia" – „ W krainach Zielonego Smoka i Śpiewających Syren" – „Sycylia bez mafii"
15.00 „Telewizjer"
15.20 W Starym Kinie: „Bohaterowie Sybiru" – film fab. prod. polskiej (r. prod. 1936 – 94 min.). Reż. Michał Waszyński, w rolach gł.: Krystyna Ankwicz, Adam Brodzisz, Eugeniusz Bodo, Mieczysław Cybulski, Kazimierz Junosza–Stępowski, Jan Kurnakowicz
17.00 „Na cenzurowanym" (1) – Andrzej Szczypiorski – Portret
17.15 Teleexpress
17.35 „Na cenzurowanym" (2) – Andrzej Szczypiorski
18.10 „Synowie i córki" (7) – ser. prod. USA
19.00 Wieczorynka – Walt Disney przedstawia „Gumisie"
19.30 Wiadomości
20.05 „Ryzykant" (4) – ser. prod. ang.
20.55 Sportowa niedziela
21.15 „7 dni – świat"
21.45 „Rawa Blues" (2)
22.35 Wiadomości wieczorne

2 NIEDZIELA 17.11.1991 r.

7.30 „Przegląd tygodnia" (dla niesłyszących)
8.00 Dla dzieci: „Ulica Sezamkowa"
9.00 Film dla niesłyszących: „Ryzykant" (4) – ser. prod. ang.
9.50 Program dnia
10.00 CNN
10.20 Program lokalny
10.50 „Magazyn przechodnia"
11.00 Publicystyka kulturalna
11.30 Podróże w czasie i przestrzeni: „Dzień, w którym zmienił się wszechświat" (8) – film dok. prod. ang.
12.20 „Zwierzęta wokół nas" – „Podaj łapę"
13.00 Express Dimanche
13.15 „100 pytań do..."
13.55 „Przecież to znamy..." – pr. muz. Waldemara Malickiego
14.15 Kino familijne: „Daktari" (12) – ser. prod. USA
15.05 Gość „Dwójki"
15.20 Z cyklu: Polacy – film dok.
15.50 Minilista przebojów – parodie gwiazd muzyki rozrywkowej w wykonaniu dzieci
16.20 Program dnia
16.30 Panorama
16.40 „Rebusy" – teleturniej Wojciecha Pijanowskiego
17.00 Studio Sport – eliminacje mistrzostw Europy w koszykówce mężczyzn: Polska – Niemcy
18.00 „Bliżej świata" – przegląd telewizji satelitarnych
19.00 „Trzy rundy"
20.00 50 rocznica śmierci Ignacego Jana Paderewskiego. Koncert „Sinfonia Varsovia" p/d Jerzego Maksymiuka, solista – Karol Radziwonowicz – fortepian. Transmisja z Teatru Wielkiego w Warszawie
21.00 Panorama
21.20 „Wrócę może na wiosnę" – film fab. prod. USA (r. prod. 1970 – 72 min.). Reż. Joseph Sargent, wyk.: Sally Fields, Jackie Cooper, Eleanor Parker, David Carradine
23.00 Program artystyczny
23.45 X Międzynarodowy Konkurs Skrzypcowy im. Henryka Wieniawskiego – relacja z przesłuchań uczestników II etapu
24.00 Panorama

1 PONIEDZIAŁEK 18.11.1991 r.

13.25 Wiadomości
13.35–16.00 Telewizja edukacyjna
13.35 Język francuski (9) – impresje francuskie
14.15 Język niemiecki (11) – impresje niemieckie
14.50 Język angielski (11) – impresje angielskie
15.30 Uniwersytet Nauczycielski – Prezentacje – oblicze szkoły – plan lekcji
16.00 Studio 7 proponuje
16.15 „Luz" – pr. nastolatków
17.15 Teleexpress
17.35 „Rock–express"
17.55 Sportowy hit
18.05 „Kraje, narody, wydarzenia"
18.45 „Alf" – serial prod. USA
19.15 Dobranoc: „Reksio"
19.30 Wiadomości
20.10 Teatr Telewizji – August Strindberg „Ojciec" – reż. Jan Maciejowski, wyk.: Tadeusz Łomnicki, Teresa Budzisz–Krzyż Ewa Gawryluk, Marek Bargiełowski
22.30 „ABC ekonomii" – Marketing
22.40 Wiadomości wieczorne
23.05 BBC – World Service

2 PONIEDZIAŁEK 18.11.1991 r.

16.25 Powitanie
16.30 Panorama
16.40 „Sonda"
17.15 „Gol" – mag. piłkarski
17.35 „Lekarz też człowiek" (10) – „Sprawa Copelanda" – ser. prod. ang.
18.00 Program lokalny
18.30 „Ojczyzna–polszczyzna" – „Po polsku mówię"
18.45 „Seans filmowy" – pr. Ewy Banaszkiewicz
19.25 Zapraszamy do „Dwójki"
19.30 Język niemiecki (8)
20.00 „Sąsiedzi" – Białoruś
21.00 Panorama
21.20 Sport
21.30 „Ekstra" (6) – „Uchodźcy" – film dok. prod. ang.
22.25 „Jeden za wszystkich" – film fab. prod. niem. (r. prod. 1989 – 52 min.), reż. Hartmut Griesmayr, wyk.: Ulrich Matschoss, Wolfried Lier, Manfred Steffen
23.15 „Diabelskie nasienie" – film dok. Franciszka Trzeciaka
23.45 X Międzynarodowy Konkurs Skrzypcowy im. Henryka Wieniawskiego – 2 relacja z II etapu
24.00 Panorama

1 WTOREK 19.11.1991 r.

8.00 Wiadomości poranne
8.10 „Dzień dobry" – poranny mag. rozmaitości
9.10 „Domowe przedszkole"
9.35 „Gotowanie na ekranie" – mag. kulinarny
10.00 „Lalka" (1) – „Powrót" serial TVP (r. prod. 1977 – 78 min.), reż. Ryszard Ber, wyk.: Małgorzata Braunek, Jerzy Kamas, Bronisław Pawlik, Alina Janowska, Zofia Mrozowska
11.50 Wiadomości
12.00–16.00 Telewizja edukacyjna
12.00 Agroszkoła
12.20 Agroszkoła – ekonomika dla rolnika
12.30 „Dzień, w którym zmienił się wszechświat" – „W świetle z niebios" – film dokumentalny produkcji . angielskiej.
13.20 Fizyka – Zmiany stanu skupienia
13.50 Chemia – Dysocjacja elektrolityczna
14.25 „Świadkowie przeszłości" – „Śladem hematytowej Wenus"
14.40 Przygody kapitana Remo
14.55 „Sezam" – mag. popularnonaukowy
15.15 „Świat chemii" (8) – ser. dok. prod. USA
15.45 Klub Midi
16.00 Studio 7 proponuje
16.15 Dla dzieci: „Tik–Tak" oraz film z serii „Bamse – najsilniejszy niedźwiadek na świecie"
17.05 Język angielski dla dzieci (31)
17.15 Teleexpress
17.35 Program publicystyczny
18.00 „Family album" – amerykański kurs j. angielskiego
18.20 „W Sejmie i Senacie"
18.35 „Królik Bugs przedstawia" – ser. animowany produkcji. amerykańskiej
19.00 Wywiad tygodnia
19.15 Dobranoc: „Pif i Herkules"
19.30 Wiadomości
20.10 „Największe wydarzenia XX wieku" – „Exodus" – film dokumentalny produkcji . franuskiejc.
21.05 „ABC ekonomii" – Joint–ventures
21.10 „Listy o gospodarce"
21.40 „Leksykon polskiej muzyki rozrywkowej" – „S"
22.15 „Giełda pracy – giełda szans"
22.45 Wiadomości wieczorne
23.10 BBC – World Service

2 WTOREK 19.11.1991 r.

7.30 Panorama
7.35 „Rano"
8.10 „Denver – ostatni dinozaur" – „Arabska przygoda" – serial. animowany produkcji. amerykańskiej
8.35 Telewizja–biznes
9.00 „Pokolenia" – serial proukcji USA
9.20 Publicystyka kulturalna
10.00 CNN
10.10 Język francuski (7)
16.25 Powitanie
16.30 Panorama
16.40 „Pokolenia" – serial produkcji USA
17.05 Przegląd kronik filmowych
17.35 „Pod wspólnym dachem" (20) – „Nic strasznego, mogło być gorzej" – serial produkcji francuskiej
18.00 Program lokalny
18.30 „Ciebie, Boga, wysławiamy"
18.55 „Sztuka świata zachodniego" (8) – „Gra światła" – serial dokumentalny produkcji angielskiej
19.30 Język angielski (8)
20.00 Kulisy – Seul'91
20.30 „Mistrzowie współczesnego kina" – Jerzy Stefan Stawiński
21.00 Panorama
21.20 Sport
21.30 Reportaż
22.00 „Dadah, znaczy śmierć" (2) – serial produkcji USA – australijsko.
22.45 „Non stop kolor" – magazyn
23.30 X Międzynarodowy Konkurs Skrzypcowy im. H. Wieniawskiego – Studio konkursowe – relacja z III etapu
24.00 Panorama

1 ŚRODA 20.11.1991 r.

8.00 Wiadomości poranne
8.10 „Dzień dobry" – poranny mag. rozmaitości
9.10 „Domowe przedszkole"
9.35 „Giełda pracy – giełda szans"
10.05 „Dynastia" – serial produkcji USA
11.50 Wiadomości
12.00–16.00 Telewizja edukacyjna
12.00 Agroszkoła
12.15 Teatr Telewizji – A. Mickiewicz „Dziady" cz. 1, 2; inscenizacja, reżyseria i scenografia Konrad Swinarski, reż. telewizyjna – Laco Adamik, wyk.: Anna Polony, Jerzy Trela, Roman Stankiewicz, Zygmunt Józefczak, Jerzy Stuhr
15.30 Uniwersytet Nauczycielski – Szkoły w Europie – W europejskim tyglu
16.00 Studio 7 proponuje
16.15 Kino nastolatków: „Wychowawca" – serial produkcji amerykańskiej
16.40 Dla młodych widzów: „Trzy, cztery... start"
17.15 Teleexpress
17.35 „Kinomania" – pr. Krzysztofa Gostkowskiego
17.55 „Klinika zdrowego człowieka" – O sercu
18.15 „Świat w oczach Lema"
18.30 Encyklopedia II wojny światowej
18.45 „Zielona linia" – pr. red. rolnej
19.15 Dobranoc: „Opowieści Wełniaczka"
19.30 Wiadomości
20.10 „Dynastia" – serial produkcj amerykańskiej
21.10 „ABC ekonomii" – Strefy wolnego handlu
21.15 Publicystyka
22.00 „Inne kino"
23.00 Wiadomości wieczorne
23.25 BBC – World Service

2 ŚRODA 20.11.1991 r.

7.30 „Panorama"
7.35 „Rano"
8.10 „Ulisses 31" – „Bagienne stwory" – serial animowany produkcji francuskiej
8.35 Telewizja biznes
9.00 „Pokolenia" – serial produkcji USA
9.20 Publicystyka kulturalna
10.00 CNN
10.10 Język niemiecki (8)
16.25 Powitanie
16.30 Panorama
16.40 „Pokolenia" – serial produkcji amerykańskiej
17.00 Losowanie „Toto–lotka"
17.05 „Ekostres" – Spirytus i pustynia
17.35 „Allo, allo" – ser. prod. angielskiej.
18.00 Program lokalny
18.30 „National Geographic – poszukiwacz" (8) – ser. dok. prod. USA
19.30 Język angielski (38)
20.00 Vademecum teatromana
21.00 Panorama
21.20 Sport
21.35 „To cholerne życie" – film fab. prod. węg. (r. prod. 1983 – 108 min.), reż. Peter Bacso, wyk.: Laszlo Szacsvay, Dorottya Udvaros, Zoltan Bezeredi
23.25 „Telewizja nocą"
24.00 Panorama
00.05 X Międzynarodowy Konkurs Skrzypcowy im. H. Wieniawskiego – Studio konkursowe – relacja z 4 etapu

1 CZWARTEK 21.11.1991 r.

8.00 Wiadomości poranne
8.10 „Dzień dobry" – poranny magazyn rozmaitości
9.10 „Domowe przedszkole"
9.35 „Przyjemne z pożytecznym"
10.00 „Miller i Mueller" (3) – serial krym. prod. USA
10.50 „Po sześćdziesiątce" – magazyn
11.50 Wiadomości
12.00 Telewizja edukacyjna
12.00 Agroszkoła
12.30 Medycyna faszystowska – „Życie niegodne życia"
13.15 „Motyle profesora Razowskiego" – film dok.
14.00 Mieszkamy w Polsce – „Na Mazurach"
14.25 Zwierzęta świata: „Bezcenna przyroda" (10) – „Tepuje – wyspy we mgle" (2) – film dok. prod. ang.
15.00 My, dorośli
15.30 Przez lądy i morza – Góry Świętego Eliasza
16.00 Studio 7 proponuje
16.15 Dla młodych widzów: „Kwant"
17.15 Teleexpress
17.35 „Telemuzak" – mag. aktualności muzycznych
18.05 „Laboratorium" – Żeń–szeń
18.25 „Podróże do Polski" – reportaż
18.45 Magazyn katolicki
19.15 Dobranoc: „Dziwne przygody Koziołka Matołka"
19.30 Wiadomości
20.10 „Miller i Mueller" (3) – serial krym. prod. USA
21.10 „ABC ekonomii" – Drenaż mózgów
21.15 Program publicystyczny
21.35 „Pegaz"
22.05 „Zdarzenia"
23.05 Wiadomości wieczorne
23.25 „Family album" – amerykański kurs j. angielskiego
23.50 BBC – World Service

2 CZWARTEK 21.11.1991 r.

7.30 Panorama
7.35 „Rano"
8.10 „Łebski Harry" – ser. animowany prod. fr.–USA
8.35 Telewizja biznes
9.00 „Pokolenia" – serial produkcji USA
9.20 Publicystyka kulturalna
10.00 CNN
10.10 Język angielski (8)
16.25 Powitanie
16.30 Panorama
16.40 „Pokolenia" – serial produkcji USA
17.05 „Giełda" – mag. kupców i przemysłowc
17.35 „Marc i Sophie" (11) – „Rejwód pod psem" – ser. prod. franc.
18.00 Program lokalny
18.30 „Ingmar Bergman – reżyser" (2) – film dokumentalny produkcj i ang. reż. Michael Waterbottom
19.30 Język francuski (7)
20.00 Studio Sport
21.00 Panorama
21.20 Sport
21.30 Studio Teatralne „Dwój" Heinrich Boel I „Zwierzęca klowna", reż. Maciej Dutkiewicz – wyk.: Jan Fr Zbigniew Kosowski, Krzytof Globisz, Dorota Sej Piotr Urbaniak, Agnies Mandat, Teresa Budz Krzyżanowska Jan No ki, Jan Peszek, Anna D na.
22.50 Magazyn „102" – Jestem – Adam Hanuszkiewicz
23.30 X Międzynarodowy Kor Skrzypcowy im. Her Wieniawskiego – Studio kursowe – relacja z 4 et
24.00 Panorama

ZA EWENTUALN ZMIANY REDAKCJA NIE ODPOWIAD

PROGRAM TELEWIZJI SATELITARNEJ ©

Piątek – 15.XI.1991

SCREENSPORT

10.30 Eurobics: Bodies in motion, 11.00 Dutch Open Bowling Masters, 12.00 Copa America 1991 Chile – Peru (piłka nożna), 13.30 Revs – sporty motorowe w W. Brytanii, 14.00 All Japan Sports Prototype'91 (wyścigi samochodów prototypowych), 15.00 Eurobics: Bodies in motion, 15.30 European White Water Rafting (spływratw), 16.00 US PGA Tour 1991 (golf), 17.00 Argentina Soccer 1991/92, 18.00 Winter Sportcast – Olympics'92 (narciarstwo), 18.30 Pilote – sporty motorowe, 19.00 Copa America 1991: Chile – Argentina (piłka nożna), 20.30 Gillette World Sport Special, 21.00 Go! sporty motorowe w Holandii, 22.00 Formula 1 Grand Prix Films, 22.30 NBA Basketball 1991/91: Detroit – Chicago, 0.00 Top Rank Boxing.

RTL PLUS

9.00 Der Engel kehrt zurück – serial, 9.45 Reich und Schön – serial, 10.10 Wettlauf mit dem Tod – serial, 11.00 Show–Laden, 11.25 Die wilde Rose – serial, 12.10 Alias Smith & Jones – serial, 13.00 RTL aktuell, 13.05 Ein Vater zuviel – serial, 13.00 California Clan (Santa Barbara), 14.20 Die Springfield Story – serial,

15.05 Der Clan der Wöelfe – serial, 15.45 Chips – serial, 16.40 Riskant, 17.10 Der Preis ist heiss – show, 17.45 Sterntaler – quiz, 17.55 RTL aktuell, 18.00 Die wilde Rose – serial, 18.45 RTL aktuell, 19.10 Nordwestdeutsche – loteria, 19.15 Pazafikgeschwader 214 – serial, 20.15 Airwolf – serial, 21.10 Das Geheim von Twin Peaks – serial, 22.10 Anpfiff – magazyn, 23.05 Tutti Frutti, 23.55 RTL aktuell, 0.00 Verführung auf der Schulbank – film erot., 1.30 Eine Frau sieht rot – film sens. USA, 3.00 Mein Herz braucht Liebe – film USA, 4.30 Jupiters Liebling – kom. USA.

LIFESTYLE

11.00 Amerykańskie quizy telewizyjne, 11.50 Rozmowa przy kawie, 11.55 Everyday Workout, 12.25 The Good Food Show, 13.00 Sally Jessy Raphael – talk show, 13.50 Star Time – kronika towarzyska, 13.55 Search for Tomorrow – serial, 14.20 The Rich also Cry – serial, 15.20 Lifestyle Plus, 15.30 Video Tours: Columbus ZOO, 15.55 Power Hits USA, 16.00 Rozmowa przy herbacie, 17.00 Dick Van Dyke – serial, 17.30 Amerykańskie quizy telewizyjne, 18.25 Lifestyles of the Rich and Famous, 19.00 Zakupy w telewizji, 21.00 Przerwa.

SKY ONE

10.10 Cartoons – kreskówki, 10.30 Mister Ed, 11.00 Maude, 11.30 The Young Doctors, 12.00 The Bold and the Beautiful, 12.30 The Young and The Restless, 13.30 Barnaby Jones – serial detektyw., 14.30 Another World, 15.20 Santa Barbara, 16.45 Wife of the Week, 16.15 The Brady Bunch, 16.45 The DJ Kat Show, 18.00 Diff'rent Strokes, 18.30 Bewitched, 19.00 Family Ties, 19.30 One False Move – quiz, 20.00 Love at First Sight, 20.30 Parker Lewis Can't Lose, 21.00 Riptide, 22.00 Hunter, 23.00 WWF Superstars of Wrestling, 0.00 Piątkowe kino grozy: A Beast with 1.000.000 Eyes, 2.00 Telegazeta.

FILMNET

9.00 The Chalk Garden, 11.00 The Bears and I, 13.00 Harvey, 15.00 The Secret of Nimh, 17.00 Scrooged, 19.00 Black Rain, 21.00 A Time of Destiny, 23.00 Friday the 13th Part VIII Jason Takes Manhattan, 1.00 Three Fugitives, 3.00 The Trip, Little Sweetheart.

PRO 7

10.25 Tausend Meilen Staub – serial, 11.35 Ganz grose Klasse – serial, 12.00 Barney Miller – serial, 12.25 Caulfields Witwen – Ein Duo mit Charme – serial, 13.20 Perry Mason – serial, 14.20 Trick 7, 15.15 Mein Freud, der Roboter – film krym. USA, 16.35 Wiadomości, 16.45 Hart aber herzlich – serial, 17.35 Trick 7, 19.30 Bill Cosby Show – serial, 20.00 Wiadomości, 20.15 Der Wilderer vom Silberwald – film niem., 22.15 Die Strasen von San Francisco – serial, 21.10 Don Juan 73 – film franc.–włoski, 0.50 Wiadomości, 1.00 M.A.S.H – serial, 1.25 Hawk – serial, 2.15 Wiadomości, 2.25 Birdy – film USA, 4.20 Wiadomości, 4.30 Die Rächer von Missouri – western USA.

MTV

10.00 VJ Paul King, 13.00 VJ Simone, 16.00 MTV's Greatest Hits (The Police), 17.00 MTV's Coca–Cola Report, 17.15 MTV at the Movies, 17.30 MTV News at Night, 17.45 3 From 1, 18.00 MTV Prime, 19.00 Yo! MTV Raps Today, 19.30 Dial MTV, 20.00 VJ Ray Cokes, 21.30 The Pulse With Swatch, 22.00 MTV Greatest Hits, 23.00 MTV's Coca–Cola Report, 23.15 MTV at the Movies, 23.30 MTV News at Night, 23.45 3 From 1, 0.00 MTV's Post Modern, 1.00 VJ Kristiane Backer, 3.00 Night Videos.

SUPER CHANNEL

10.30 The Mix, 11.50 Music News, 12.00 The Mix, 12.30 Hello Austria, Hello Vienna, 13.00 Japan Business Today, 13.30 Beyond Tomorrow, 14.00 All Mixed Up! 14.50 Music News, 15.00 Wanted, 16.00 On the Air, 17.50 Music News, 18.00 Drama, 18.30 Wyatt Earp, 19.00 Comedy Showcase, 19.30 Inside Edition, 20.00 Prime Sport, 20.30 Tennis Magazine, 21.00 Wild America, 21.30 TBA, 22.00 The BBC World News, 22.30 USA Market Wrap, 22.45 Opel Supersports News, 22.50 The Escapist – film fab., 0.30 World News, 0.40 Europalia, 0.50 Music News, 1.00 Wanted, 2.00 Mix All Night.

RAI UNO

10.15 Unomattina economie, 10.25 Per i piu piccini, 11.00 TG 1 – Mattina, 11.05 Rally, 11.55 Che tempo fa', 12.00 TG 1 – Flash, 12.05 Occhio al Biglietto, 12.30 Paolo Frajese conduce 36 anni delia nostra storia, 13.00 Telegiornale, 13.55 TG 1 – Tre Minuti Di..., 14.00 Italia chiamo, 15.00 Sette giorni Partamento, 15.30 Sport, 16.00 Bigi Autunno, 17.35 Parole e vita, 18.00 TG 1 – Flash, 18.05 Fantastico bis, 18.40 La firme di Rai Uno, 19.40 Almanacco del Giorno Dopo, 19.50 Che tempo fa', 20.00 Telegiornale, 20.40 Film, 22.45 TG 1 – Linea notte, 23.00 Emporion, 23.50 La scene difficill, 0.00 TG 1– Notte – Che Tempo Fa', 0.35 Appuntamento al cinema, 0.45 Mezzanotte e dintorni.

Sobota – 16.XI.1991

SCREENSPORT

10.00 Supercross, 10.50 Johnnie Walker Golf Reports, 11.00 Diet Pepsi Indoor Tennis, 12.30 NBA Basketball 91/92 Detroit – Chicago, 14.00 Argentina Soccer 91/92, 15.00 The Best of US Boxing: Fight Night at the Forum, 16.30 24 Heures – Citroen 2 CV, 17.00 Powersports, 18.00 All Japan 3000 Championship, 19.00 Copa America'91 Argentina – Paragway (piłka nożna), 20.30 Top Rank Boxing, 22.00 FIA World Rally Championships, 23.00 American College Football'91 Notre Dame – Penn State.

RTL PLUS

13.30 Super Mario Brothers – serial, 14.00 Ragazzi, 14.35 Spiegel TV, 15.05 BJ und der Bär, 16.00 Der Engel kehrt zurück, 17.00 Der Preis ist heiss, 17.40 Knack den Superpreis, 17.45 Wunderbare Jahre, 18.15 Action – nowości kinowe, 18.45 RTL aktuell, 19.15 Houston Knights, 20.15 Film, 22.00 Dall–AS – pr. rozr., 23.00 Film, 0.40 Film, 1.55 Männermagazin – pr. dla mężczyzn, 2.30 Film, 4.00 PS–Giganten – serial.

LIFESTYLE

13.00 Annie Oakley, 13.30 The Smothers Brothers, 14.00 White Shadow, 15.44 Lifestyles of the Rich and Famous, 15.50 Spain, Spain, Holiday, 16.05 Roller Derby, 17.00 Search for Tomorrow, 19.00 Zakupy w telewizji, 21.00 Przerwa.

SKY ONE

12.00 Danger Bay, 12.30 Sha Na Na, 13.00 Beyond 2000, 14.00 Combat – serial, 15.00 WWF Superstars of Wrestling, 16.00 Monkey, 17.00 TBA, 18.00 The Torch, 18.30 TBA, 19.00 Robin of Sherwood, 20.00 TJ Hooker, 21.00 Unsolved Mysteries, 22.00 Cops I, 22.30 Cops II, 23.00 All American Wrestling, 0.00 The Rookies, 1.00 Telegazeta.

FILMNET

9.00 Walt Disney Presenteert, 11.00 Big Top Pee Wee, 13.00 Cold Sassy Tree, 15.00 One Summer Love, 17.00 Why Me?, 19.00 Joe Kidd, 21.00 DOA, 23.00 True Confessions, 1.00 Nightclub Special: Perils of Paula, 3.00 The Black Windmill, 5.00 Pray TV.

PRO 7

10.00 Bill Cosby Show, 10.25 M.A.S.H, 11.00 Hardcastle & McCormick, 11.50 Der Wilderer vom Silberwald – film niem., 13.35 Die Neunzinger Jahre – Die Welt im Wandel, 14.35 Tierisch prominent, 14.45 Ave Maria – film niem., 16.30 Ein gesegnetes Team, 17.25 Wiadomości, 17.40 Taifun vor Rovalo, 19.30 Bill Cosby Show, 20.00 Wiadomości, 20.15 Der Prinz aus Zamunda – film USA, 22.30 Blutspur – film krym., 0.30 Die Strasen von San Francisco, 1.25 Wiadomości, 1.35 M.A.S.H., 1.40 Wenn es Nacht wird auf der Reeperbahn – niem. film krym., 3.40 Wiadomości, 3.50 Perry Mason, 4.40 Wiadomości.

MTV

11.00 The Big Picture, 11.30 MTV's Us Top 20 Video Countdown, 13.30 XPO, 14.00 The Pulse With swatch, 14.30 All Request Weekend, 17.00 Yo! MTV Raps Today, 18.00 Week in Rock, 18.30 The Big Picture, 19.00 MTV's Braun European Top 20, 21.00 Saturday Night Live, 22.00 Partyzone, 1.00 All Request Weekend, 3.00 Night Videos.

SUPER CHANNEL

12.30 Music News, 13.00 All Mixed Up!, 14.00 Sport, 16.00 The Great Offshore, 16.30 TBA, 17.00 Youthquake, 17.30 Absolutely Live, 18.30 Travel Magazin, 19.00 Video Fashion, 19.30 TBA, 20.00 The Journey – film fab., 21.50 News Special, 22.00 The BBC World News, 22.30 Film Europe, 23.00 Hang Loose, 23.30 Dementia 13 – film, 1.30 Absolutely Live!, 2.30 Mix All Night.

RAI UNO

9.00 Ciao Italia, 11.30 Vedrai, 11.55 Che tempo fa', 12.00 TG 1 – Flash, 12.05 Maratona d'estate, 13.25 Estrazioni del Lotto, 13.50 Telegiornale, 13.55 TG 1 – Tre Minuti Di..., 14.00 Priama, 14.30 Sabato sport, 16.15 Sette giorni Partamento, 16.45 Disney club anteprima, 18.00 TG 1 – Flash, 18.05 Estrazioni del Lotto, 18.10 Notte rock hit parade, 18.40 Atlanta, 19.25 Parole e vita, 19.40 Almanacco del Giorno Dopo, 19.50 Che tempo fa', 20.00 Telegiornale, 20.25 TG 1 – Uno Sport, 20.40 Fantastico, 22.45 TG 1 – Linea notte, 23.00 Speciale TG 1, 0.00 TG 1 – Notte – Che Tempo Fa', 0.30 Sabato Club.

Niedziela – 17.XI.1991

SCREENSPORT

10.00 All Japan F 3000, 11.00 American College Football 1991 Notre Dame – Penn State, 13.00 Dutch Open Bowling Masters, 14.00 Matchroom Pro Box (boks zawodowy: walka o tytuł mistrza Wielkiej Brytanii w wadze junior–ciężkiej), 16.00 All Japan Sports Prototype'91, 17.00 Go – sporty motorowe w Holandii, 18.00 Winter Sportcast–Olympics'92, 18.30 Johnie Walker Golf Report, 18.40 Nascar Winston Cup (wyścigi samochodowe), 22.30 Gillette World Sport Special, 23.00 Revs – sporty motorowe w W. Brytanii, 23.30 24 Heures – Citroen 2 CV, 0.00 NBA Basketball 1991/92: Detroit – Chicago.

RTL PLUS

10.55 Kunst und Botschaft, 11.00 Die Woche mit Geert Müller Gerbes, 12,05 Dr Who, 12.35 Das Geheisterhaus von Waterloo Creek, 13.00 Junior, 14.40 Film, 15.45 Sport, 15.15 Film, 16.45 Peter's Musikrevue, 17.50 Chefartz dr Westphall – Das turbulente Krakenkaus, 18.45 RTL aktuell, 19.10 Ein Tag wie kein anderer – quiz, 20.15 Ruck–Zuck, 20.15 Film, 22.05 Spiegel TV, 22.45 Prime Time – Spätausgabe, 23.05 Playboy Late Night – pr. erot., 0.30 Film, 2.00 Sport.

LIFESTYLE

13.00 Annie Oakley, 13.30 The Smothers Brothers, 14.00 White Shadow, 14.55 Powerhits USA, 15.50 Spain, Spain Cuisine, 16.05 Roller Derby, 17.00 Amerykańskie quizy telewizyjne, 18.30 Green Hornet, 19.00 Zakupy w telewizji, 21.00 Przerwa.

SKY ONE

12.00 Hour of Power, 13.00 Sable – serial, 14.00 The New Adventures of Wonder Woman, 15.00 All American Wrestling, 16.00 Eight is Enough, 17.00 The Love Boat, 18.00 TBA, 18.30 Hart to Hart, 19.30 The Simpsons, 20.00 21 Jump Street, 21.00 Dark Secret of Harvest Home (1/2), 23.00 Falcon Crest, 0.00 Entertainment Tonight, 1.00 Telegazeta.

FILMNET

9.00 Walt Disney Presenteert: tale Spin; Hans Brinker or the Silver Skates, 11.00 The Lottery, 12.30 It's A Wonderful Life, 15.00 Walt Disney Presenteert: Tale Spin; The Boatniks, 17.00 Cross of Fire, Deel II, 19.00 Dead Poets Society, 21.15 Who Framed Roger Rabbit?, 23.00 In Bed with Madonna, 1.00 The Iron Triangle, 3.00 The Thonf with Two Heads, 5.00 Moi, Fleur Bleu.

PRO 7

10.20 M.A.S.H., 10.55 Ein gesegnetes Team, 11.55 Im Reich der wilden, 12.45 Taifun vor Ravalo – film przyg. USA, 14.25 Vater, Mutter und neun Kinder – film niem., 16.10 Hardcastle & McCormick, 17.05 Wiadomości, 17.15 Abenteuer in Algier – film ang., 19.00 Bill Cosby Show, 20.00 Wiadomości, 20.15 Die Tote im See – film USA, 22.15 Die Strasen von San Francisco, 23.15 Die wilden Jahre – film USA, 1.10 Wiadomości, 1.20 Harry's wundersames Strafgericht, 1.45 FBI, 2.35 Wiadomości, 2.45 Don Juan 73 – film fr.–wł., 4.25 Blutsfeindschaft – film krym. USA.

MTV

11.30 MTV's Braun European Top 20, 13.30 XPO, 14.00 The Big Picture, 14.30 All Request Weekend, 18.00 The Pulse With Swatch, 18.30 Week in Rock, 19.00 MTV's Us Top 20 Video Countdown, 21.00 120 Minutes, 23.00 XPO, 23.30 Headbangers Ball, 1.300 All Request Wekend, 3.00 Night Videos.

SUPER CHANNEL

12.00 The Mix, 13.00 Die Welt von Morgen, 13.30 All Mixed Up!, 15.00 It's Written with George Vanderman, 15.30 Touristic Magazin, 16.00 The Great Offshore, 16.30 Hang Loose, 17.00 Youthquake, 17.30 The World Tomorrow, 18.00 The Financial Times Business Weekly presented, 18.30 ERF, 19.00 Videofashion, 19.30 Thai Panorama, 20.00 Sherlock Holmes & The Secret Weapon – film fab., 22.00 The BBC World News, 22.30 Absolutely Live!, 23.30 Film Europe, 0.30 Mix All Night.

RAI UNO

10.00 Lines verde Magazine, 11.00 Santa Messa, 11.55 Parole e vita, 12.15 Linea Verde, 13.15 TG 1 – Una, 13.30 TG 1 – Notizie, 14.00 Roma–Londra–Hollywood, 15.50 Notizie Sportive, 16.00 Gli anni dell'incubo, 16.50 Notizie sportive, 17.00 Definire, 18.10 90 minuto, 18.40 Napoli prima e dopa, 19.50 Che tempo fa', 20.00 Telegiornale, 20.25 TG 1 – Uno Sport, 20.40 Film, 22.15 La domenica sportiva, 23.10 TG 1 – Flash, 23.15 La domenica sportiva, 23.45 Zapa Cesarini, 0.30 TG 1 – Notte, 1.00 Definire.

Poniedziałek – 18.XI.1991

SCREENSPORT

10.30 Eurobics: Bodies in motion, 11.00 Argentina Soccer 1991/92, 12.00 American College Football 1991 Notre Dame – Penn State, 14.00 FIA World Rally Championships, 15.00 Eurobics: Bodies in motion, 15.30 Formula 1 Grand Prix Films, 16.00 24 Heures – Citroen 2 CV, 16.30 US Grand Prix Show, 17.30 Gillette World Sport Special, 18.00 All Japan Sports Prototype'91, 19.00 Go – sporty motorowe w Holandii, 20.00 World Cup Climbing (wspinaczka skałkowa), 20.30 Revs – sporty motorowe w W. Brytanii, 21.00 Winter Sportscast Olympics'92, 21,30 The Best of US Boxing, 23.00 Futbol Espanol Highlights, 23.30 Rugby a XIII, 0.30 Canada Cup Ice Hockey (hokej na lodzie).

RTL PLUS

9.00 Der Engel kehrt zurück, 9.45 Reich und Schön, 10.10 Wettlauf mit dem Tod, 11.00 Show–Laden, 11.25 Die wilde Rose, 12.10 Alias Smith & Jones, 13.00 RTL aktuell, 13.05 Ein Vater zuviel, 13.30 California Clan, 14.20 Die Springfield Story, 15.05 Der Clan der Wöelfe, 15.45 RTL aktuell, 15.50 Chips, 16.40 Riskant, 17.10 Der Preis ist heiss, 17.45 Sterntaler, 17.55 RTL aktuell, 18.00 Die wilde Rose, 18.45 RTL aktuell, 19.15 Das A–Team, 20.15 Film, 21.15 Film, 23.00 10 vor 11, 23.50 RTL aktuell, 0.00 Film, 1.20 Warwolf – horror.

LIFESTYLE

11.00 Amerykańskie quizy telewizyjne, 11.50 Rozmowa przy kawie, 11.55 Everyday Workout, 12.25 Jocasta Innes Paint Effects, 13.00 Sally Jessy Raphael, 13.50 What's Cooking?, 13.55 Search for Tomorrow, 14.20 The Rich Also Cry; 15.20 It's Your Lifestyle, 15.30 Video Tours, 15.55 House Rules, 16.50 Rozmowa przy herbacie, 17.00 Dick Van Dyke, 17.30 Amerykańskie quizy telewizyjne, 18.25 The Lifestyles of the Rich and Famous, 19.00 Zakupy w telewizji, 21.00 Przerwa, 23.00 Zakupy w telewizji cd.

SKY ONE

10.10 Cartoons, 10.30 Mister Ed, 11.00 Maude, 11.30 The Young Doctors, 12.00 The Bold an the Beautiful, 12.30 The Young and The Restless, 13.30 Barnaby Jones, 14.30 Another World, 15.20 Santa Barbara, 15.45 Wife of the Week, 16.15 The DJ Kat Show, 18.00 Diff'rent Strokes 18.30 Bewitched, 19.00 Family Ties, 19.30 One False Move, 20.00 Love at First Sight, 20.30 Alf, 21.00 Dark Secret of Harvest Home (2/2), 23.00 Love at First Sight, 23.30 Anything for Money, 0.00 Hill Street Blues, 1.00 The Outer Limits, 2.00 Telegazeta.

FILMNET

9.00 Battle of the Sexes, 11.00 Dr Syn, Alias the Scarecrow, 13.00 Teen Witch, 15.00 In Bed with Madonna, 17.00 Les Deux Fragonards, 21.00 Major League, 23.00 Original Sin, 1.00 Skin Deep, 3.00 A Prayer for the Dying, 5.00 Neither the Sea Nor the Sand,

Alison Moyet, która wystąpiła w tym roku w Operze Leśnej w Sopocie, jest niewątpliwie gwiazdą światowego formatu. Swoją błyskotliwą karierę rozpoczynała razem z Vincem Clarkiem w duecie **Yazoo**, 10 lat temu. Nagrali 2 dwie płyty i rozstali się po 3 latach, z powodu różnych muzycznych zainteresowań. Vince skłaniał się bardziej ku muzyce techno–pop, natomiast Alison fascynował klasyczny rock. Clark założył zespół Erasure, a Alison nagrała solowy album zatytułowany „Alf". I chociaż artystka nie lubi tej płyty, kilka kompozycji z tego okresu było przebojami („Love Resurrection" czy „That Old Devil Called Love"). Jej ostatni krążek „**Hoodoo**" ukazał się po czteroletniej przerwie. Mówi się o tej płycie niezbyt pochlebnie, ale jest na niej niezwykła kompozycja „**This House**". Jeśli w przyszłości takie utwory będzie śpiewać Alison Moyet, warto poczekać na nie kilka lat.

MTV

10.00 VJ Paul King, 13.00 VJ Simone, 16.00 MTV's Greatest Hits; 17.00 MTV's Coca–Cola Report, 17.15 MTV at the Movies, 17.30 MTV News at Night, 17.45 3 From 1, 18.00 MTV Prime 19.00 Yo! MTV Raps Today, 19.30 Dial MTV, 20.00 VJ Ray Cokes, 22.00 MTV's Greatest Hits, 23.00 MTV's Coca–Cola Report, 23.15 MTV at the Movies, 23.30 MTV News at Night, 23.45 3 From 1, 0.00 MTV's Rock Block, 2.00 VJ Kristiane Backer, 3.00 Night Videos.

SUPER CHANNEL

10.30 The Mix, 11.50 Music News, 12.00 The Mix, 13.00 Japan Business Today, 13.30 Wild America, 14.00 All Mixed Up!, 14.50 Music News, 15.00 Wanted, 16.00 On the Air, 17.50 Music News, 18.00 Drama, 18.30 Wyatt Earp, 18.00 Comedy Showcase, 19.30 Inside Edition, 20.00 Prime Sport, 21.00 Survival, 21.30 France Actualities, 22.00 The BBC World News, 22.30 USA Market Wrap, 22.45 Opel Supersports News, 22.50 King Soloman's Treasure – film fab., 0.30 World News, 0.40 Europalia, 0.50 Music News, 1.00 Wanted, 2.00 Blue Night, 2.30 Mix All Night.

RAI UNO

10.15 Unomattina economie, 10.25 Per i piu piccini 11.00 TG 1 – Mattina, 11.05 Rally, 11.55 Che tempo fa', 12.00 TG 1 – Flash, 12.05 Occhio al Biglietto, 12.30 Paolo Frajese conduce 36 anni delia nostra storia, 13.30 Telegiornale, 13.55 TG 1 – Tre Minuti Di..., 14.00 Italia chiamo 15.00 Sette giorni Partamento, 15.30 Sport, 16.00 Bigi Autunno, 17.30 Parole e vita, 18.00 TG 1 – Flash, 18.05 Fantastico bis, 18.40 La firme di Rai Uno, 19.40 Almanacco del Giorno Dopo, 19.50 Che tempo fa', 20.00 Telegiornale, 20.40 Film, 22.45 TG 1 – Linea notte, 23.00 Emporion, 23.50 La scene difficill, 0.00 TG 1 – Notte – Che Tempo Fa', 0.35 Appuntamento al cinema, 0.45 Mezzanotte e dintorni

Wtorek – 19.XI.1991

SCREENSPORT

10.30 Eurobics: Bodies in motion, 11.00 Revs, 11.30 Winter Sportscast – Olympics'92, 12.00 NBA Basketball 1991/92 Detroit – Chicago, 13.00 Pilote, 14.00 Powersports, 15.00 Eurobics: Bodies in motion, 15.30 Formula 1 Grand Prix, 16.00 Horse Sport, 16.30 The Best of US Boxing, 18.00 International 3 day Eventing (WKKW), 19.00 Futbol Espanol Highlights, 19.30 Longitude, 20.00 Ladies Pro Bowlers, 21.00 1991 Grand Sumo Championnship, 22.00 Matchroom Pro Box Live, 0.00 World Snooker Classics.

RTL PLUS

9.00 Der Engel kehrt zurück, 9.45 Reich und Schön, 10.10 Wettlauf mit dem Tod, 11.00 Show–Laden, 11.25 Die wilde Rose, 12.10 Alias Smith & Jones, 13.00 RTL aktuell, 13.05 Ein Vater zuviel, 13.30 California Clan, 14.20 Die Springfield Story, 15.05 Der Clan der Wöelfe, 15.45 RTL aktuell, 15.50 Chips, 16.40 Riskant, 17.10 Der Preis ist heiss, 17.45 Sterntaler, 17.55 RTL aktuell, 18.00 Die wilde Rose, 18.45 RTL aktuell, 19.15 Knight Rider, 20.15 Film, 22.00 Explosiv, 22.55 Film, 23.50 RTL aktuell, 0.00 Film, 1.30 Alfred Hitchcock zeigt,

LIFESTYLE

11.00 Amerykańskie quizy telewizyjne, 11.50 Rozmowa przy kawie, 11.55 Everyday Workout, 12.24 Wok with Yan, 13.00 Sally Jessy Raphael, 13.50 Body Talk 13.55 Search for Tomorrow, 14.20 The Rich Also Cry, 15.30 Lifestyle Plus, 15.30 Cyril Fletcher's Lifestyle Garden, 15.55 Learned Friends, 16.50 Rozmowa przy herbacie, 17.00 WKRP in Cincinatti, 17.40 Amerykańskie quizy telewizyjne, 18.25 Lifestyles of the Rich and Famous, 19.00 Zakupy w telewizji, 21.00 Przerwa, 23.00 Zakupy w telewizji cd.

SKY ONE

10.10 Cartoons, 10.30 Mister Ed, 11.00 Maude, 11.30 The Young Doctors, 12.00 The Bold and The Beautiful, 12.30 The Young and The Restless, 13.30 Barnaby Jones, 14.30 Another World, 15.20 Santa Barbara, 15.45 Wife of the Week,

16.15 The Brady Bunch, 16.45 The DJ Kat Show, 18.00 Diff'rent Strokes, 18.30 Bewitched, 19.00 Family Ties, 19.30 One False Move, 20.00 Love at First Sight, 20.30 Baby Talk, 21.00 Washington Mistress – film fab., 23.00 Love at First Sight, 23.30 In Living Colour, 0.00 Police Story, 1.00 Monsters, 1.30 Telegazeta.

FILMNET

9.00 Benji the Hunted, 11.00 La Nuit Fantastique, 13.00 Murder, Smoke and Shadows, 15.00 Skin Deep, 17.00 Batteries Not Included, 19.00 A Prayer for the Dying, 20.45 Rain Black, 23.00 I, Madman, 1.00 Smash–Up on Interstate 5, 3.00 Shadow Play, 5.00 Trapped.

MTV

10.00 VJ Paul King, 13.00 VJ Simone, 16.00 MTV's Greatest Hits (Culture Club), 17.00 MTV's Coca–Cola, 17.15 MTV News at Night, 17.45 3 From 1, 18.00 MTV Prime 19.00 Yo! MTV Raps Today, 19.30 Dial MTV, 20.00 VJ Ray Cokes, 22.00 MTV's Greatest Hits, 23.00 MTV's Coca–Cola Report, 23.15 MTV at the Movies, 23.30 MTV News at Night, 23.45 3 From 1, 0.00 MTV's Post Modern, 1.00 VJ Kristiane Backer, 3.00 Night Videos.

SUPER CHANNEL

10.30 The Mix, 11.50 Music News, 12.00 The Mix, 12.30 Hang Loose, 13.00 Japan Business Today, 13.30 Survival, 14.00 All Mixed Up!, 14.50 Music News, 15.00 Wanted, 16.00 On the Air, 17.00 Music News, 18.00 Drama, 18.30 Wyatt Earp, 19.00 Comedy Showcase, 19.30 Inside Edition, 20.00 Prime Sport, 21.00 The Science Show, 21.30 East Europe Report, 22.00 The BBC World News, 22.30 USA Market Wrap, 22.45 The Big Cat, 0.05 World News, 0.15 Europalia, 0.25 Music News, 0.35 Wanted, 1.35 Blue Night, 2.35 Mix All Night,

RAI UNO

10.15 Unomattina economie, 10.25 Per i piu piccini, 11.00 TG 1 – Mattina, 11.50 Rally, 11.55 Che tempo fa', 12.00 TG 1 – Flash, 12.05 Occhio al Biglietto, 12.30 Paolo Frajese conduce 36 anni delia nostra storia, 13.30 Telegiornale, 13.55 TG 1 – Tre Minuti Di... 14.00 Italia chiamo, 15.00 Sette giorni Partamento 15.30 Sport, 16.00 Bigi Autunno, 17.30 Parole e vita, 18.00 TG 1 – Flash, 18.05 Fantastico bis, 18.40 La firme di Rai Uno, 19.40 Almanacco del Giorno Dopo, 19.50 Che tempo fa', 20.00 Telegiornale, 20.40 Film, 22.45 TG 1 – Linea Notte, 23.00 Emporion, 23.50 La scene difficill, 0.00 TG 1 – Notte – Che Tempo Fa', 0.35 Appuntamento al cinema, 0.45 Mezzanotte e dintorni.

Środa – 20.XI.1991

SCREENSPORT

10.30 Eurobics: Bodies in motion, 11.00 Horse Sport, 11.30 Longitude, 12.00 World Snooker Classics, 14.00 Go – sporty motorowe w Holandii, 15.00 Eurobics: Bodies in motion, 15.30 Formula 1 Grand Prix Films, 16.00 Ladies Pro Bowlers, 17.00 French Horse Racina, 17.30 World Cup Climbing, 18.00 Supercross, 19.00 Copa America 1991: Brazil – Colombia, 20.30 Futbol Espanol Highlights, 21.00 1991 Grand Sumo Championship, 22.00 US PGA Tour 1991, 23.00 Johnie Walker Golf Report, 23.10 Winter Sportscast–Olympics'92, 23.40 Major Leaque Baseball.

RTL PLUS

9.00 Der Engel kehrt zurück, 9.45 Reich und Schön, 10.10 Wettlauf mit dem Tod, 11.00 Show–Laden, 11.25 Die wilde Rose, 12.10 Alias Smith & Jones, 13.00 RTL aktuell, 13.05 Ein Vater zuviel, 13.30 California Clan, 14.20 Die Springfield Story, 15.05 Der Clan der Wöelfe, 15.45 RTL aktuell, 15.50 Chips, 16.40 Riskant, 17.10 Der Preis ist heiss, 17.45 Sterntaler, 17.55 RTL aktuell, 18.00 Die wilde Rose, 18.45 RTL aktuell, 19.15 Zurück in die Vergangeheit, 20.15 Die Heimatmelodie, 21.15 Gottschalk–Show, 22.15 Stern TV, 22.55 Till & Obel–Show, 23.30 Benny Hill, 23.50 RTL aktuell, 0.00 Film, 1.20 Alfred Hitchcock zeigt.

LIFESTYLE

11.00 Amerykańskie quizy telewizyjne, 11.50 Rozmowa przy kawie, 11.55 Everyday Workout, 12.25 Fashion File, 13.00 Sally Jessy Raphael, 13.50 What's New, 13.55 Search for Tomorrow, 14.20 A Week in the Life of... Roma Choudhrey, 14.45 Afternoon Cinema: Indescretion of an American Wife – film fab., 16.50 Rozmowa przy herbacie, 17.00 Dick Van Dyke, 17.30 Amerykańskie quizy telewizyjne, 18.25 Lifestyles of the Rich and Famous, 19.00 Zakupy w telewizji, 22.00 Przerwa, 23.00 Zakupy w telewizji cd.

SKY ONE

10.10 Cartoons, 10.30 Mister Ed, 11.00 Maude, 11.30 The Young Doctors, 12.00 The Bold an the Beautiful, 12.30 The Young and the Restless, 13.30 Barnaby Jones, 14.30 Another World, 15.20 Santa Barbara, 15.45 Wife of the Week, 16.15 The Brady Bunch, 16.45 The DJ Kat Show, 18.00 Diff'rent Strokes, 18.30 Bewitched, 19.00 Family Ties, 19.30 One False Move, 20.00 Love at First Sight, 20.30 Candid Camera, 21.00 Something is Out There, 22.00 Wiseguy, 23.00 Love at First Sight, 23.30 Night Court, 0.00 Mickey Spilane's Mike Hammer, 1.00 Telegazeta.

FILMNET

9.00 Batteries Not Included, 11.00 Cold Sassy Tree, 13.00 The Bears and I, 15.00 Rain Man, 17.30 Trapped, 19.00 Johny Be Good, 21.00 The Punisher, 23.00 Playboy Inside Out 7, 23.30 Nightclub Special: Fashion Girls, 1.00 Lisa and the Devil, 3.00 DOA, 5.00 Midnight Cowboy.

PRO 7

10.00 Tausend Meilen Staub, 11.00 Rommel der Wüstenfuchs – film wojenny USA, 12.30 Das shwarze Zeit – film ang., 13.50 Leben in Afrika – film dok. USA, 14.50 Prot Afrika – ang. film przyg., 16.25 Schwarzes Eifenbein – ang. film przyg., 18.00 Wiadomości, 18.15 Jenseits Mombasa – ang. film przyg., 20.00 Wiadomości, 20.15 Durch die Hölle Afrikas – film USA, 22.25 Spenser, 23.20 Wie ich den Krieg gewann – film ang., 1.15 Wiadomości, 1.25 Der Nachtfalke, 2.15 Wiadomości, 2.25 Schwarzes Einfenbein, 3.55 Wiadomości, 4.05 Hitchhiker, 4.30 Rommel der Wüstenfuchs – film wojenny USA.

MTV

10.00 VJ Paul King, 13.00 VJ Simone, 16.00 MTV's Greatest Hits (King), 17.00 MTV's Coca–Cola Report, 17.15 MTV at the Movies, 17.30 MTV News at Night, 17.45 3 From 1, 18.00 MTV Prime, 19.00 Yo! MTV Raps Today, 19.30 Dial MTV, 20.00 VJ Ray Cokes, 22.00 MTV's Greatest Hits, 23.00 MTV's Coca–Cola Report, 23.15 MTV at the Movies, 23.30 MTV News at Night, 23.45 3 From 1, 0.00 MTV's Post Modern, 1.00 VJ Kristiane Backer, 3.00 Night Videos.

SUPER CHANNEL

10.30 The Mix, 11.50 Music News, 12.00 The Mix, 12.30 Touristic Magazin, 13.00 Japan Business Today, 13.30 Science Show, 14.00 All Mixed Up!, 14.50 Music News, 15.00 Wanted, 16.00 On the Air, 17.50 Music News, 18.00 Drama, 18.30 Wyatt Earp, 19.00 Comedy Showcase, 19.30 Inside Edition, 20.00 Prime Sport, 21.00 Travel Magazine, 21.30 Financial Times Business Weekly, 22.00 The BBC World News, 22.30 USA Market Wrap, 22.45 Opel Supersports News, 22.50 Rain – film fab., 0.15 World News, 0.25 Europalia, 0.35 Music News 0.45 Wanted, 1.45 Blue Night, 2.15 Mix All Night.

RAI UNO

10.15 Unomattina economie, 10.25 Per i piu piccini, 11.00 TG 1 – Mattina, 11.55 Che tempo fa', 12.00 TG 1 Flash, 12.05 Occhio al Biglietto, 12.30 Paolo Frajese conduce 36 anni delia nostra storia, 13.30 Telegiornale, 13.55 TG 1 – Tre Minuti Di..., 14.00 Italia chiamo, 15.00 Sette giorni Partamento, 15.30 Sport, 16.00 Bigi Autunno, 17.30 Parole e vita, 18.00 TG 1 – Flash, 18.05 Fantastico bis, 18.40 La firme di Rai Uno, 19.40 Almanacco del Giorno Dopo, 19.50 Che tempo fa', 20.00 Telegiornale, 20.40 Film, 22.45 TG 1 – Linea notte, 23.00 Emporion, 23.50 La scene difficill, 0.00 TG 1 – Notte – Che Tempo Fa', 0.35 Appuntamento al cinema, 0.45 Mezzanotte e dintorni.

„SPEEDWAY" STORY

DOKOŃCZENIE Z „DODATKU SPECJALNEGO"

„Cyganek" pod lupą

1

W DROGĘ

Temperatura zaledwie plus trzy, ale silnik – mimo parkowania „pod chmurką" zaskakuje bez żadnych trudności. Po około dwóch minutach jazdy z otwartym ssaniem mieszanki jest dostatecznie ciepły, pracuje cicho i równo, utrzymując przepisowe 1000 obr./min. Błyskawicznie rozgrzewa się wnętrze. Podkreślenia wymaga nadspodziewana sprawność nagrzewnicy, jak również wydajność układu przewietrzania. Przemyślany system kanałów powietrznych skutecznie zapobiega zaparowaniu szyb.

Najpierw jazda po mieście. „Cyganek" z łatwością rusza spod świateł, dotrzymując kroku samochodom zdecydowanie mocniejszym. Przyspieszenia na drugim i trzecim biegu zapewniają prowadzącemu dobre samopoczucie.

Niewielkie wymiary, duże kąty skrętu i łatwość obrotu kierownicy ułatwiają parkowanie. Jazda jest przyjemna. Wnętrze jest wygodne i dobrze wyciszone. Jeździmy delikatnie, unikając przekręcania silnika powyżej 4300 obr./min. bo jak napisano w instrukcji fabrycznej, nie jest to wskazane przed „zaliczeniem" pierwszego tysiąca kilometrów. Mimo tego ograniczenia prędkość na trzecim biegu dochodzi do 75 km/godz., a na czwartym do 115 km/godz.

Na trasie „oltcit" toczy się lekko. Mimo 250 kg balastu (dwie osoby i 50 kg w bagażniku) łatwo nabiera szybkości jedzie płynnie i stabilnie. Nic nie drży. Jednoramienna kierownica – charakterystyczna dla „citroena" – umożliwia precyzyjne manewry, stwarzając poczucie bardzo pewnego oparcia dla rąk.

Planując trasę objazdu wybraliśmy na początek drogę do Kielc przez Szczekociny i powrotną przez Koniecpol, a później test górski w okolicach Żywca i Korbielowa. Przejechaliśmy bez żadnych przygód 757 kilometrów zużywając 51,2 l benzyny o liczbie oktanowej 98, co daje średnie zużycie na poziomie 6,7 litra/100 km. Zużycie paliwa było zagadnieniem, które frapowało nas najbardziej, bowiem z danych niemieckiego „Auto Katalogu" wynikało, że „ oltcit" pali 8,2 l/100 km, zaś z fabrycznych że tylko 4,5 l/100 km. **Przyszły sprzedawca PHU „PRODUS" uważał dane rumuńskie za mało wiarygodne** i dlatego zlecił nam, jako nie zainteresowanym bezpośrednio, przeprowadzenie testu. Wynik wydaje się rozsądny i przystający do poziomu samochodów porównywalnych, choć uważamy, że zużycie można w codziennej eksploatacji ograniczyć, jeśli założyć, że samochód będzie dotarty i używany z wyczuciem. W czasie testów nie byliśmy bowiem zainteresowani uzyskaniem jak najlepszego wyniku, lecz tylko prawdziwego i dlatego ekonomikę jazdy zostawiliśmy na inną okazję.

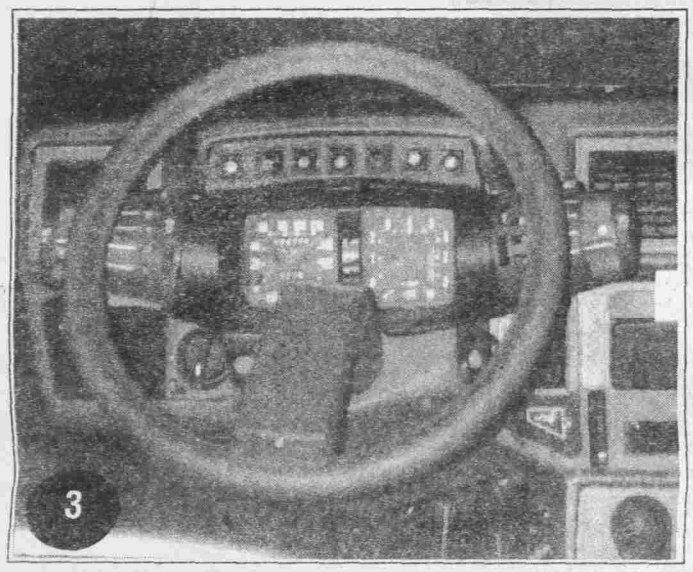

3

Jazda „ oltcitem" będzie przyjemnością dla wszystkich, którzy na co dzień używają „malucha", FSO, „zastawy", „daci", „skody" czy „ wartburga". Sądzę, że i posiadacze niektórych mniejszych wozów zachodnich mogliby z łatwością polubić „cyganka", ponieważ jeździ żwawo i jak mawiają fachowcy „idzie za ręką". Na drogach płaskich nie stwarza najmniejszych kłopotów. Trochę więcej pracy wymaga na trasach górskich, gdzie mały silnik potrzebuje częstych operacji lewarkiem. Jazda w górach nie nastręcza jednak większych trudności, ani tym bardziej obaw, ponieważ obrotomierz dostarcza czytelnych wskazówek, zaś bardzo dobre hamulce tarczowe zapewniają poczucie pełnego bezpieczeństwa.

W trakcie jazd po Żywiecczyźnie przekroczyliśmy tysięczny kilometr przebiegu, dlatego w drodze powrotnej przebiegającej głównie „dwupasmówkami" sprawdziliśmy szybkość testowanego egzemplarza. Wg danych fabrycznych powinien uzyskiwać 148 km/godz. Nie jechaliśmy aż tak tak szybko ze względu na sytuację drogową i poszanowanie przepisów, jednakże w celach badawczych stwierdziliśmy, że na płaskim odcinku uzyskanie 140 km/godz. nie jest żadnym problemem, podobnie jak utrzymanie stałej prędkości około 130 km/godz., odpowiadającej około 4500 obrotom/min.

Wyroby rumuńskie nie cieszą się na naszym rynku szczególnym zaufaniem, dlatego ze zdwojoną czujnością śledziliśmy pracę mechanizmów, lecz nie stwierdziliśmy niczego, co byłoby źródłem niepokoju. Po zakończeniu testu sprawdziliśmy m.in. stan oleju. Utrzymał się na poziomie wyjściowym.

Przy oględzinach poprzedzających jazdę stwierdzono tylko awarię bezpiecznika, ale wymiana trwała ledwie kilkanaście sekund.

Wykonanie wnętrza jest bardziej „francuskie" niż „rumuńskie". Wszystko jest na swoim miejscu i do czasu zakończenia próby było w najlepszym porządku.

PODSUMOWANIE

„ Oltcit" jest samochodem klasy „mini", ale w konfrontacji z „maluchem" pod każdym względem wypada korzystniej. Jest większy, o dwie klasy wygodniejszy, dynamiczny i dość ekonomiczny. Jazda „cygankiem" nie męczy, a dla lubiących relaks za kierownicą może by; źródłem prawdziwej przyjemności. Wygodne fotele sprawiają, że nawet po pięciogodzinnej jeździe nie odczuwa się „łamania" w kościach. Dobre wyciszenie i ogrzewanie wnętrza daje wrażenie przyjemnej izolacji. Wielka wycieraczka na przedniej i tylnej szybie (ogrzewanej) zapewnia dobrą widzialność nawet w trudnych warunkach. Łatwo dostępna i czytelna jest armatura, a regulacja oświetlenia tablicy przyrządów w każdych warunkach przeciwdziała męczącemu świeceniu w oczy. Na pozytywną ocenę zasługują także jasne i mocne światła.

Podstawowym defektem „oltcita" jest na razie cena, ale rozmowy prowadzone przez kierownictwo PHU „PRODUS" zdają się prowadzić do korekty korzystnej dla przyszłych nabywców.

Kupić, nie kupić? Decyzję pozostawiamy zainteresowanym podkreślając, że my polubiliśmy „ oltcita". Od wydania bardziej entuzjastycznej oceny wstrzymuje nas brak danych na temat niezawodności po dłuższych przebiegach, w trakcie kilkuletniej eksploatacji. Jesteśmy bardzo ciekawi, czy nasze odczucia przystają do doświadczeń użytkowników tych samochodów i dlatego czekamy na listy, opinie, własne spostrzeżenia oraz wszelkie uwagi dotyczące „citroena visa" w rumuńskiej szacie.

JANUSZ WRÓBEL

DANE TECHNICZNE

Silnik gaźnikowy czterocylindrowy w układzie „bokser" napędzający koła przednie
Pojemność skokowa 1129 cm sześc.
średnica (skok tłoka 74) 65,6 mm
Stopień sprężania 9:1
Moc 57 KM przy 5750 obr./min.
Maksymalne obroty silnika 6500 obr./min.
Skrzynia biegów czterostopniowa (4+1)
Chłodzenie powietrzem
Paliwo – E 98

WYMIARY:

Długość całkowita 3732 mm
Szerokość 1538 mm
Rozstaw osi 2370 mm
Rozstaw przednich kół 1326 mm
Rozstaw tylnych kół 1240 mm
Wysokość 1430 mm (wysokość przy pełnym obciążeniu 1345 mm
Prześwit 150 mm
Ciężar pojazdu 878 kg
Obciążenie przedniej osi 553 kg
Obciążenie tylnej osi 325 kg
Maksymalne obciążenie 400 kg
Maksymalny ciężar pojazdu wraz z obciążeniem 1278 kg
Pojemność bagażnika 307 dm^3, po złożeniu oparcia tylnego siedzenia – 631 dm^3.
Hamulce – tarczowe z przodu i z tyłu
Ogumienie – 145 SR 13
Pojemność zbiornika paliwa 42 litry
Zużycie paliwa: 4,5 l/100 km wg danych „Auto Katalog" (Niemcy), 4,5/100 km wg danych producenta.
Zużycie paliwa stwierdzone w trakcie testu redakcyjnego 6,63 l/100 km.
Prędkość maksymalna 148 km/godz.

Podpisy do fotografii:

1. Na gruntowej drodze pod Korbielowem
2. Krawędź tylnych drzwi przebiega na linii zderzaka, co ułatwia dostęp do bagażnika
3. Dostęp do przełączników nie wymyga odrywania rąk od kierownicy.

Zdjęcia: MIROSŁAW OLCZYK i Archiwum

2

Brydż

Przeglądając stare z lat 60 i 70., numery periodyku fachowego „Bridge magazin" przypomniałem sobie o dwóch autentycznych legendach brydża pp. Sobel – których pragnę zaprezentować. Będzie to przybliżenie historii postaci, dzięki którym dzisiejszy brydż jest znaną dyscypliną sportową.

Helen i Alexander Sobelowie

Al Sobel odetchnął z ulgą i wrócił do sędziowskiego stołu. Skończyliśmy właśnie uruchamiać kolejną sesję Olimpiady 68, sprawdziliśmy czy wszyscy zajęli właściwe miejsca i zaczęli rozdawać karty. Al usiadł za stołem, dyskretnie uszlachetnił odpowiednim dodatkiem wielką szklanicę Perriera z lodem i wtedy z kąta obszernej sali starego kasyna w Deauville rozległo się sakramentalne: Tournament Director!!! Okazało się, że przy stoliku brakowało amerykańskiej zawodniczki, słynnej pani Dorothy Havden. Przyjąłem reklamację czasu, a wróciwszy do naszego stołu pozwoliłem sobie na kostyczną uwagę:

– Największa gwiazda kobiecego brydża może sobie pozwolić na luksus spóźnienia.

Al odstawił szklankę, popatrzył na mnie uważnie i powoli, z niezwykłą dla niego powagą, powiedział:

– Zapamiętaj sobie, Andy, że największą gwiazdą kobiecego brydża była... jest – poprawił się – Helen Sobel.

Dla mnie osobiście jest ona w ogóle największym graczem w historii brydża, niezależnie od płci.

Na wszystkich znanych mi fotografiach Helen Sobel wygląda szaro i niepozornie jak zmęczona życiem urzędniczka z biura pośrednictwa pracy. Inaczej musiała wyglądać wtedy, gdy jako długonoga, jasnowłosa, szesnastoletnia dziewczyna debiutowała na Broadwayu w rewii braci

Bez jednej

Marx Animal Crackers. W brydża nauczyła się grać w teatralnej garderobie. Młodzieńcze małżeństwo z Jackiem White okazało się krótkotrwałym epizodem i wtedy w jej życiu zjawił się Alexander Sobel.

We wczesnych latach trzydziestych Al zajął się poważnie brydżem i wkrótce stał się znanym organizatorem, sędzią i dziennikarzem brydżowym. Z czasem A. Sobel został największym autorytetem sędziowskim, przez z górą ćwierć wieku pełnił funkcję National Tournament Directora ACBL, nie mogła się też bez niego obyć żadna Olimpiada. W swoim nowojorskim mieszkaniu bywał rzadko, życie upływało mu w niekończących się podróżach. Nie był nigdy wybitnym graczem, choć grywał czasem ze swoim siostrzeńcem Jerry Machlinem, również znanym sędzią.

Helen robiła zadziwiające postępy; szybko też porzuciła scenę by poświęcić się całkowicie brydżowi. Wyjechała na pewien okres do Las Angeles, gdzie była nauczycielką brydża, zaczęła też odnosić sukcesy sportowe, a swoje pierwsze mistrzostwo USA zdobyła w 1934 r. Początkowo sukcesy te przypisywano raczej urodzie i powszechnej sympatii, którą Helen budziła. Denerwowało ją to bardzo, bo znała swoją wartość („oni myślą, że jestem tępą blondynką"). Siłę jej gry docenił dopiero sam wielki Ely Cullbertson. Ściągnął ją z powrotem do Nowego Jorku i zatrudnił w swoim imperium brydżowym.

W 1937 roku poślubiła Ala Sobela i przyjęła nazwisko, pod którym weszła na zawsze do historii brydża. W tym samym roku Ely powołał ją do reprezentacji USA, która w składzie Josephine i Ely Cullbertsonowie, Helen Sobel i Charles Vogelhofer wyjechała na Mistrzostwa Świata do Budapesztu.

Z tego turnieju pochodzi rozdanie grane w meczu z Austrią:

Rozdawał W. NS po partii
Licytacja:
WNES
3 kier, pas, 3BA, 4 pik
5 kier, 5 pik, ktr, pas
pik K9
kier 103
karo AK1084
treflD653
pik –
kier AKDW762
karo9732
trefl74
WNSE
pikD1074
kier985
karoD5
treflA1092
pikAW86532
kier4
karoW6
treflKW8

Rozegrał legendarny Edward Frischauer. Przebił drugiego kiera, zagrał do króla pik i zaimpasował. Następne zagranie królem trefl zabiła Helen i po krótkim namyśle zagrała dziesiątkę trefl. Powstrzymała się tym samym od bezmyślnego, automatycznego zagrania kierem do skrótu. Ten skrót umożliwiał wielką paradę: po przebiciu kiera waletem trefl, blotka trefl do damy i ostatni trefl przebity w ręce (w ten sposób atuty zostają zredukowane do AW). Teraz karo i po zgraniu dwóch lew w tym kolorze następne zagranie ze stołu egzekwuje paradę. Kto jak kto, ale technik tej miary co Frischauer nie miałby z tym problemów.

Amerykanie przegrali z Austrią i musieli zadowolić się drugim miejscem. Mecz, który był prestiżową porażką Cullbertsona, stał się sukcesem Helen: jej wielki, naturalny talent, intuicja i łatwość gry zostały wreszcie zauważone i w pełni docenione.

W lata czterdzieste Helen wchodzi z nowym partnerem, człowiekiem, który z czasem (nie bez jej znaczącej pomocy) miał uzyskać zaszczytny przydomek Mr Bridge – Charlesem Gorenem. Był to jej najlepszy okres. Trzykrotnie wygrywa McKenney Trophy (nagrodę dla gracza, który zdobył najwięcej punktów klasyfikacyjnych w sezonie), a liczba zdobytych **przez nią tytułów mistrzowskich USA przekracza trzydzieści.**

25 GODZINA

Savoir vivre

Grupa popularyzatorów najnowszej wiedzy, skupiona wokół Katedry Dobrego Zachowania przy częstochowskiej WSP przygotowuje jakże potrzebny w nadciągających czasach kapitalizmu, bankietów i rautów podręcznik – „O radowaniu się jadłem i napojem w czas przyjęcia".

Okładkę dziełka, opracowanego na przyzwoitym poziomie technicznym przez „Udziałową", zdobi prezentowane zdjęcie. Tak, nie mylicie się Państwo. To sam prezydent Częstochowy zgodził się posłużyć za modela do rozdziału dot. najczęstszych błędów popełnianych przy stole. Fotografia pochodzi z rozdziału „Widelec, nóż, wędliny, chleb, wino i apetyt – jak to wszystko pogodzić".

Honorarium pan prezydent T. Wrona zamierza przekazać na cel społecznie użyteczny.

Dramat Dramatycznego

Państwowy Teatr Dramatyczny im. A. Mickiewicza zmierza ku katastrofie, której nie zapobiegnie pewnie także planowany na 18 bm. Sejmik Samorządowy, poświęcony sprawom kultury i oświaty. Brak środków finansowych nie pozwoli na utrzymanie tak wielkiego gmachu, potrzebującego miliardów złotych rocznie.

Jak się dowiadujemy, jeden z delegatów na sejmik zamierza przedstawić interesującą propozycję.

– Zdążamy do Europy, a nawet Ameryki – powiedział naszej gazecie. – W wielu krajach uważa się, że istnieje wiele wspólnych elementów pomiędzy kulturą a kulturą fizyczną. Wymyśliłem więc rozwiązanie: zamieńmy jedną instytucję kulturalną, do której stale trzeba dopłacać, na inną, przynoszącą dochody.

Mimo oporów delegata – sprawozdawcy udało się nam dowiedzieć, że gmach teatru (zbudowany na planie trójkąta) zostanie rozebrany, a na trójkątnym placu urządzi się wielkie boisko do baseballa. Pomysł ma i tę zaletę, że materiał budowlany można będzie skierować na inne odcinki naszej rzeczywistości, np. budownictwo mieszkaniowe. Rozbiórka teatru, następnie transport materiałów i budowa – dadzą zatrudnienie kilku setkom ludzi na długi czas.

IDEA WARTA ZASTANOWIENIA.

„A gdy Titanic tonął, to też orkiestra grała
A gdy Titanic tonął, to też był pełny szpan..."
Taniec na wernisażu ostatnio staje się coraz popularniejszy – niestety.
Na fot. Maria OGŁAZA i Marian SZTUKA.

Eksplozja demokracji

Rozpoczęła działalność Młodzieżowa Rada Miasta Częstochowy – szkoła demokracji i samorządności, nauka na przyszłość. Istnieje w regionie wiele struktur demokratycznych: rady gmin, sejmik wojewódzki, wybraliśmy posłów i senatorów do parlamentu.

Mamy też dużą grupę ludzi, którzy są ambitni i byłaby społeczna szkoda, aby ich zaangażowanie nie zostało wykorzystane. Rzucamy zatem propozycję, aby ci wszyscy, którzy startowali do parlamentu, poszczególnych rad gminnych itd. a nie zostali pomazani – powołali alternatywny parlament – zaplecze naszej lokalnej demokracji, szkołę rządzenia, gabinet cieni, kontrolę i podpowiadacza. Takie ciało ma do spełnienia niebagatelną rolę, a rozwiązanie problemu wykorzystania chętnych do społecznej pracy wydaje się prekursorskie nie tylko w kraju, ale i na świecie.

Grupa inicjatywna niedoszłych parlamentarzystów i radnych wyznaczyła sobie spotkanie w parku podjasnogórskim w najbliższy poniedziałek o godz. 17. **Nie siedź z założonymi rękami i nie czekaj, aż inni zrobią to, co należy do Ciebie!**

Policja instruuje

Wobec lawinowo wzrastającej liczby przestępstw, w tym szczególnie przeciwko zdrowiu i mieniu obywateli, policja opracowała szczegółowy plan przeciwdziałania. Cytujemy fragmenty wydanego w sporym nakładzie poradnika „Jak ponieść minimalną szkodę". Jego podstawę stanowi pięć przykazań:

1. Zostawiaj zawsze otwartą bramę, aby złodziej nie tracił czasu i nerwów na jej otwieranie – w przeciwnym wypadku będzie zły i gotów wyładować się na tobie.
2. Kładź na wierzchu pieniądze, kosztowności i futra.
3. Wyłącz z sieci odbiornik TV, wideo i wieżę stereo, żeby nocny gość nie obawiał się porażenia prądem.
4. Trzymaj stale pod ręką sznur do wieszania bielizny, którym zwiąż się natychmiast po usłyszeniu pierwszego sygnału włamania.
5. Przygotuj na piśmie podziękowanie za wizytę i obietnicę niezgłaszania skargi, ponieważ i tak sprawcy nie zostaną złapani, a ty narażasz się na powtórkę.

POLICJA ŻYCZY SPOKOJNYCH SNÓW!

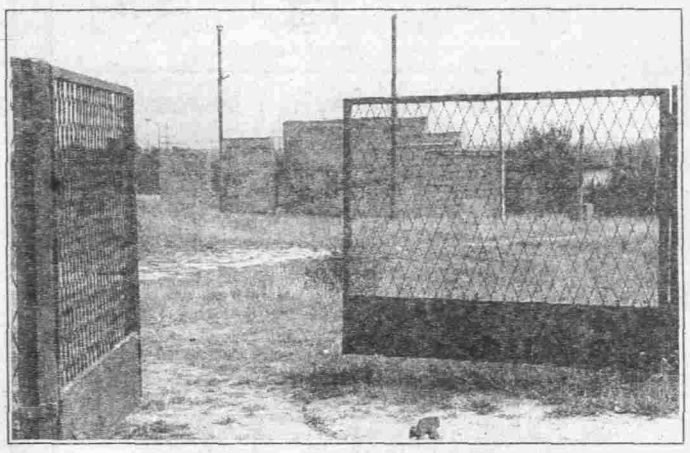

Kur zapiał

Z funduszy Wydziału Ochrony Środowiska UW został zakupiony kur, którego zadaniem jest budzenie mieszkańców miasta o odpowiedniej porze. Rozwiązanie to jest zdecydowanie ekonomiczniejsze od stosowania dzwonków elektrycznych i fabrycznych syren. Na razie budżet udźwignął zakup tylko jednego egzemplarza, ale w najbliższej przyszłości planuje się dostawy większej partii.

Ochrona przed hałasem, to jedno z pierwszoplanowych zadań wszystkich organizacji ekologicznych, które poparły pomysł en bloc.

OGŁOSZONO KONKURS NA NAZWĘ BUDZIKA.

Czerwone i czarne

Częstochowska socjaldemokracja, umocniona po ostatnich wyborach parlamentarnych, zamierza skupić siły i próbować odzyskać niedawno utracone pole polityczne. Planowana jest akcja odbicia „czerwonego gmachu", byłej siedziby Komitetu Wojewódzkiego PZPR, gdzie obecnie mieści się m.in. WSP, Sąd Gospodarczy i Kuratorium Oświaty i Wychowania. Plan przeniesienia tych instytucji jest prosty – Wyższa Szkoła Pedagogiczna do jakiejkolwiek niższej szkoły, sąd do wyższej instancji, a kuratorium do kurii.

Problemy zaczną się dopiero w momencie zderzenia polityki z handlem. Kupcy z „placu czerwonego" nie są zadowoleni zapowiedzią oddania dzierżawy placu jednemu ze zgromadzeń zakonnych. Lewica chciałaby pod budynkiem mieć spokój i porządek jak kiedyś. Zachodzi obawa, że zderzenie czerwonego z czarnym zrujnuje okoliczne kamienice.

Chwilowo, mimo sięgania do kiesy komunistów radzieckich, lewica nie ma dość środków na utrzymanie gmachu. Prosi o składki – cegiełki na odzyskanie budynku. Można je składać w dotychczasowej siedzibie SdRP. Prosi się jedynie, aby cegły rozkładać równo, gdyż stropy w starej kamienicy przy ul. Nowowiejskiego są nieco nadwerężone – nie tylko zębem czasu, ale także pełnym zwycięstwa tupaniem w trakcie tańca „kozaczok" wykonanego w noc po wyborach.

Wiercica granicą pokoju?

Trzecie spotkanie na brzozowym mostku nad rzeką Wiercicą, planowane pod koniec listopada, przyniesie może rozstrzygnięcie trwającego już dwa miesiące konfliktu granicznego. Przedstawiciele gmin Gidle i Kłomnice mają parafować traktat graniczny, który miałby wreszcie unormować stosunki i doprowadzić do umowy, ile i czyich krów może być pojonych w rzece.

Dotychczas, w wyniku granicznych incydentów, doszło do zapełnienia trzech sal szpitala w Koniecpolu, nie licząc ofiar liżących rany we własnym zakresie (głównie postrzelonych solą w czasie prób nielegalnego handlu sianem i ziemniakami).

Przedstawiciele rad gminnych wyrazili ostatnio wolę poczynienia pewnych ustępstw, aczkolwiek zachodzi obawa czy władzy podporządkują się oddziały ochotniczej milicji myśliwskiej.

Na fot. patrol Gidelskiej Straży Granicy w pełnej gotowości bojowej czujnie obserwuje wypas owiec sprawdzając, czy nie czai się w stadzie podstępny wilk kłomnicki.

Giełda pracy

Intensywny kurs przechodzi pan Jerzy Guła, aktualny wojewoda częstochowski. Razem ze sporą grupą obywateli naszego regionu trenuje typowe zachowania czasów przyszłych – przenoszenie talerza „kuroniówki" + bułki ze stołówki do stolika.

Propozycje pracy dla mgr. inż. z niewielkim stażem na stanowiskach kierowniczych (w tym wojewody tytularnego) – można składać w gmachu UW przy ul. Sobieskiego wyłącznie w godzinach urzędowania (cztery egzemplarze z nalepionymi znaczkami opłaty skarbowej ok. 600 tys. zł).

Karuzela stanowisk

Wojewódzka karuzela intratnych stanowisk jeszcze w spoczynku, choć według naszych informacji miał już miejsce próbny rozruch. Uroczyste puszczenie w ruch zaplanowane jest na najbliższy wtorek ok. godz. 11.30.

Organizatorzy zapraszają wszystkich chętnych. Ostrzegamy jednak – jako ludzie doświadczeni – że przybywanie w zasięgu pracy karuzeli grozi pyskówkami, zawałem serca oraz kalectwem.

Ruch personalny przewiduje się na około sześć tygodni. Może się on przedłużyć z uwagi na zwinięcie ochronnych parasoli nad głowami niektórych osobistości. I nie wiadomo, kto ukradł klucz uruchamiający mechanizm.

Opracował Jan Lyss

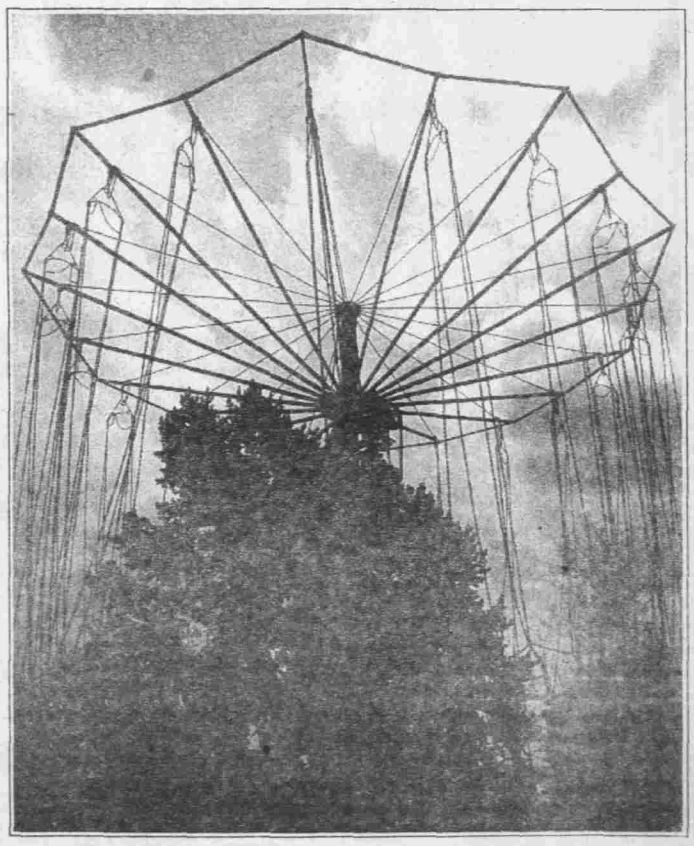

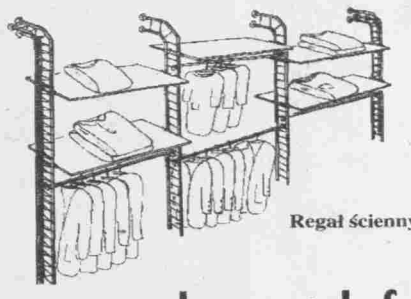
Regał ścienny

PHILIPS SYSTEME

25 LAT TRADYCJI!

ORYGINALNE, wielofunkcyjne REGAŁY SKLEPOWE

Regał z półkami

Regał z łukami

17 kolorów, 11 systemów
pełny zestaw katalogów
CENY OD 2.800.000 ZŁ

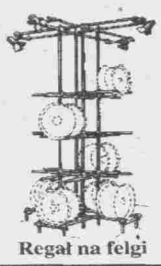
Regał na felgi

Przedsiębiorstwo Handlowe
ARION SHOP
25-002 KIELCE
Sienkiewicza 42
Tel/fax (041)66-45-71

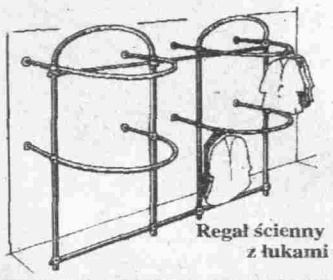
Regał ścienny z łukami

© CM AR "24 Godziny"

4 Instrumenty muzyczne

Pianino elektryczne z głośnikiem – sprzedam. Kielce, tel. 31–77–30. B-46

6 Lokale

Wydzierżawię lokal warsztatowo–magazynowy o pow. 150 m kw. w Częstochowie – Kiedrzynie. Oferty z opisem rodzaju działalności kierować do Agencji Reklamowej w Częstochowie, Al. NMP 43. C-0/1316

M–3 własnościowe (51 m kw.) w Łodzi zamienię na M–3 lub M–4 własnościowe w Częstochowie. Wiadomość: Łódź, os. Retkinia, ul. Tomaszewicza 3 m 13. C-1337

7 Maszyny i urządzenia

Kombajn „bizon", młockarnię z prasą, C–360, C–330, snopowiązałkę – sprzedam. Kolonia Wierzbica 15 k. Radomia. D-15

Młode małżeństwo z dzieckiem zaopiekuje się starszą osobą w zamian za mieszkanie. Oferty nr B–63. Agencja Reklamowa, pl. Wolności 2, Kielce. B-63

9 Meble i sprzęt gosp. dom.

Wersalkę, 2 fotele i małą ławę używane – sprzedam. Kielce, tel. 32–38–40 (wieczorem). A-2

13 Nieruchomości

Działkę budowlaną 700 m w Kielcach – Zalesiu, beczkę na wodę 2.000 l – sprzedam. Wiadomość: Sitkówka 86 k. Kielc. A-34

Dom – sprzedam lub zamienię na samochód. Krasna 34, woj. kieleckie, tel. 527. A-28

Atrakcyjny dom jednorodzinny z ogrodem w rejonie ul. Spacerowej w Kielcach – sprzedam. Kielce, tel. 463–63. B-33

Hipotecznie 1/2 nieruchomości – 900 m kw. (dom plus plac) w Częstochowie, ul. Wodzickiego – sprzedam. Wiadomość: Jan Dzienniak, 97–300 Piotrków Trybunalski, ul. Słowackiego 34 m 8. C-1286

17 Praca

Zatrudnię kosmetyczkę Częstochowa, tel. 497–31. C-1328

Przyjmę każde chałupnictwo oprócz szycia Kielce, tel. 544–76. A-38

18 Różne

Pawilon handlowy 42 m kw. siła – sprzedam. Myszków, ul. Sadowa 9. C-1319

Chcesz zarobić! Napisz! Informacja gratis. Koperta plus znaczek. Wróbel, Nieświń 26–205, ul. Kielecka 115. KO-7

Inwestujesz 30.000 zł – wygrywasz 90.000.000 zł. Ryzykujesz – napisz! Koperta zwrotna plus znaczek. B. Osman, ul. Chęcińska 35/6, 25–020 Kielce. A-37

Garnitur, suknię ślubną i „atari 130 XE" z magnetofonem – sprzedam. Kielce, tel. 66–25–22 po 16.00. B-62

Garaż składak z lokalizacją przy ul. Husarskiej – sprzedam. Wiadomość: Mniów k. Kielc, tel. 81. B-68

19 Samochody

„Syrenę 105" – tanio sprzedam. Kielce, tel. 31–25–14 po 16.00. A-33

Posiadam „stara 200" czekam na propozycje. Mirosław Janoska, Ogorzelnik 37, gm. Niegowa. C-1303

„Forda sierrę" kombi 83 r. – sprzedam. Kielce, tel. 472–30. A-31

„Fiata argentę" 2000 (82) oraz „fiata mirafiori" 2000 (1982 po wypadku) – sprzedam. Kielce, tel. 555–33 po 16.00. B-73

„Fiata 125p" (1975), suknię ślubną 1,64/80/104 – sprzedam. Kielce, Prosta 66. B-64

„Wartburga" na części – sprzedam. Starachowice, tel. 89–36. D-18

„Żuka" 1988 r. oraz garaż blaszak – sprzedam. Kielce, Mokra 87. A-39

„Peugeot" 405 combi 1990 r., automat – sprzedam. Kielce, tel. 455–74. A-40

„Opla kadetta" GSI, rok 1985 – sprzedam. Kielce, tel. 31–36–78. B-72

28 Usługi

Telegazeta dla każdego inż. K. Piekarski. Kielce, tel. 32–23–31. 1246-4

Wideofilmowanie kaseta bezpłatnie. Kielce, tel. 467–03, 522–21. A-5

Przestrajanie, naprawa wideo (zachodnie), Kielce, tel. 31–80–00. B-24

Szyldy ≠ reklamy, najtaniej! Kielce, tel. 25–400(9.00 – 13.00). A-35

Szybko i fachowo układanie marmuru i płytek. Kielce, tel. 31–36–78. B-73

30 Zwierzęta

Szczenięta owczarki niemieckie bez rodowodu – sprzedam. Mniów 329, tel. 81 k. Kielc. B-61

WOJEWODA KIELECKI

ogłasza konkurs na stanowisko

DYREKTORA PRZEDSIĘBIORSTWA

Przemysłu Mięsnego w Kielcach.

Kandydaci przystępujący do konkursu winni przedstawić:
- dokumenty stwierdzające ukończenie studiów,
- umotywowane zgłoszenie do udziału w konkursie,
- życiorys,
- kwestionariusz osobowy z fotografią.

Oferty należy składać w Wydziale Polityki Regionalnej i Rozwoju Gospodarczego Urzędu Wojewódzkiego w Kielcach – pokój 437, budynek „A" – w terminie 14 dni od daty ukazania się ogłoszenia, z dopiskiem na kopercie „konkurs". Decyduje data stempla pocztowego. Informacje o strukturze organizacyjnej i działalności przedsiębiorstwa kandydaci mogą uzyskać po zakwalifikowaniu ich do udziału w konkursie bezpośrednio w siedzibie przedsiębiorstwa – Kielce, ul. Zagnańska 71, tel. 31–06–31. O terminie konkursu kandydaci zostaną powiadomieni indywidualnie. Komisja konkursowa zastrzega sobie prawo nieskorzystania z oferty bez podania przyczyny. B-3/PW

Z okazji 60–lecia zaślubin

naszych rodziców, dziadków i pradziadków

MARIANNY i JANA SPASIŃSKICH

najpiękniejsze życzenia zdrowia i radości składają dzieci.

LIKWIDATOR

Przedsiębiorstwa Sprzętowo–Transportowego Budownictwa Rolniczego w Kielcach – w likwidacji

działając w imieniu wojewody kieleckiego

ogłasza II przetarg nieograniczony pisemny na SPRZEDAŻ NIERUCHOMOŚCI

– położonej w Kielcach, przy ul. Skrajnej nr 76 składającej się z działki gruntu o powierzchni 5,0934 ha, oznaczonej numerem ewidencyjnym 412/4, stanowiącej własność skarbu państwa, dla której w Państwowym Biurze Notarialnym w Kielcach prowadzona jest księga wieczysta KW 8087, zabudowanej następującymi budynkami:

1. budynek administracyjny, rok wybudowania 1981,
2. wiata magazynowa, rok wybudowania 1979,
3. budynek bazy sprzętowo–transportowej, wraz z pompownią i budynkiem socjalnym, rok wybudowania 1980,
4. stacja paliw, rok wybudowania 1980,
5. garaże, rok wybudowania 1981,
6. portiernia I, rok wybudowania 1981,
7. budynek kasacji wraz z budynkiem pomocniczym, rok wybudowania 1982,
8. budynek warsztatowy bazy, rok wybudowania 1982,
9. magazyn główny, rok wybudowania 1979,
10. magazyn materiałów, rok wybudowania 1981,
11. portiernia II, rok wybudowania 1982,
12. magazyn gazów, rok wybudowania 1981.

Nieruchomość powyższa położona jest w strefie przemysłowej Kielc i może być przeznaczona na cele dowolnej działalności gospodarczej. Grunt posiada pełne uzbrojenie. Teren jest ogrodzony o utwardzonej nawierzchni, posiada urządzone drogi wewnętrzne, parking, bezpośredni dostęp do drogi asfaltowej (ul. Skrajna) i bocznicy kolejowej.

CENA WYWOŁAWCZA WYNOSI:

13.500.000.000

złotych

(słownie: trzynaście miliardów pięćset milionów złotych).

Przetarg odbędzie się 29 listopada 1991 r. o godz. 11.00 w siedzibie PSTBRol. – Kielce, ul. Skrajna nr 76

oraz

II PRZETARG pisemny nieograniczony na sprzedaż:

1. wieczystego prawa użytkowania działki, gruntu nr ewid. 89y o pow. 1ha 74a 52 m.kw. położonej w Konstantynowie Łódzkim, ul. Kościelna 13/15 (strefa przemysłowa, teren uzbrojony);
2. własności budynków położonych na ww. działce:
   a) dyspozytornia, rok budowy 1974,
   b) budynek warsztatowy, rok budowy 1904,
   c) warsztat mechaniczny I, rok budowy 1904,
   d) warsztat mechaniczny II, rok budowy 1904,
   e) garaż murowany, rok budowy 1974,
   f) budynek administracyjny z portiernią, rok budowy 1984,
   g) stacja paliw wraz ze zbiornikami i dystrybutorami, rok budowy 1973.

CENA WYWOŁAWCZA

3.100.000.000

złotych

(słownie: trzy miliardy sto milionów złotych).

Przetarg odbędzie się 29.11.1991 r. o godz. 12.00 w siedzibie PSTBRol. w Kielcach, ul. Skrajna nr 76.

Przystępujący do przetargu winni złożyć oferty pisemne w zalakowanych kopertach, zawierające dane oferenta, datę oświadczenia, że oferent zapoznał się z warunkami przetargu, przyjmuje te warunki bez zastrzeżeń i wpłacić wadium w wysokości 10 % ceny wywoławczej do godz. 10.00 w dniu przetargu w kasie przedsiębiorstwa. Wadium zalicza się na poczet ceny nabycia nieruchomości, a w przypadku uchylania się od zawarcia umowy przez uczestnika, który przetarg wygrał, ulega ono przepadkowi na rzecz zbywającego. Sprzedającemu przysługuje prawo swobodnego wyboru oferenta lub uznania bez podania przyczyny, że przetarg nie dał rezultatów. Wszelkie informacje dotyczące przetargu i oferowanej nieruchomości można uzyskać u likwidatora w siedzibie PSTBRol. osobiście lub telefonicznie pod numerem 66–04–59. A-41

MIESZKA TU PRAWIE 3 MLN LUDZI
TO 3 MLN POTENCJALNYCH SZANS
DLA TWOJEJ DZIAŁALNOŚCI!

Za jedną opłatą w tym samym dniu kontaktujesz się z 300 tysiącami ludzi od Grójca do Miechowa, od Olesna do Kozienic.

KTOŚ MUSI ODPOWIEDZIEĆ NA TWOJĄ OFERTĘ!

AGENCJA REKLAMOWA 24 GODZINY

Nasze reklamy i ogłoszenia ukazują się w:
"GAZECIE KIELECKIEJ",
"DZIENNIKU CZĘSTOCHOWSKIM", "DZIENNIKU RADOMSKIM"

ZAWIADOMIENIE O PRZETARGU

Na podstawie uchwały nr 223/91 Rady Miejskiej w Radomiu z dnia 7 listopada 1991 r. w sprawie oddania w użytkowanie wieczyste w formie przetargu terenu stanowiącego własność Gminy Miasta Radomia przy ul. Pomorskiej – róg ul. Szczecińskiej w Radomiu w dzielnicy Dzierzków – Zarząd Miasta Radomia zawiadamia, że w dniu 2.01.1992 r. o godz. 10.00 w pokoju nr 281, Urzędu Miejskiego w Radomiu, ul. Żeromskiego 53 odbędzie się przetarg nieograniczony w sprawie oddania w użytkowanie wieczyste terenu składającego się z działek oznaczonych nr nr: 384/5 o pow. 204 m kw., 384/6 o pow. 160 m kw., 384/7 o pow. 160 m kw., 384/8 o pow. 205 m kw. położonych w Radomiu przy ul. Pomorskiej – róg ul. Szczecińskiej w dzielnicy Dzierzków, zapisanych w KW nr rep. 21877 przeznaczonych pod budowę pawilonów handlowych.

Cena wywoławcza gruntu wynosi:

✏ działka nr 384/5 o pow. 204 m kw. –
45.696.000 złotych

✏ działka nr 384/6 o pow. 160 m kw. –
35.840.000 złotych

✏ działka nr 384/7 o pow. 160 m kw. –
35.840.000 złotych

✏ działka nr 384/8 o pow. 205 m kw. –
45.920.000 złotych

Wysokość wadium wynosi 10% ceny gruntu tj. odpowiednio: dz. nr 384/5 – wys. wadium 4.569.600 zł, dz. nr 384/6 – wys. wadium 3.584.000 zł, dz. nr 384/7 – wys. wadium 3.584.000 zł oraz działka nr 384/8 – wys. wadium 4.592.000 zł.

Wysokość postąpienia – przebicia wynosi: dz. 384/5 – 500.000 zł, dz. nr 384/6 – 400.000 zł, dz. nr 384/7 – 400.000, 384/8 – 500.000 zł. W przetargu mogą brać udział osoby fizyczne i prawne. Wadium należy wpłacić w kasie Urzędu Miejskiego w Radomiu, pok. 177 I piętro, najpóźniej w dniu przetargu.

Zawiadomienie niniejsze podlega wywieszeniu na tablicy ogłoszeń w Urzędzie Miejskim w Radomiu, ul. Żeromskiego 53 na okres 6 tygodni tj. w dniach od 13.11.1991 r. do 30.12.1991 r., II piętro obok pokoi 278 i 281 oraz opublikowaniu w gazecie „Dziennik Radomski".

Za Zarząd
PREZYDENT MIASTA
(–)
mgr inż. arch. WOJCIECH GĘSIAK

UWAGA:

Od wylicytowanej ceny gruntu osoba, która wygra przetarg będzie zobowiązana uiszczać opłaty roczne w wysokości 3% ceny oraz pierwszą opłatę roczną w wysokości 25% wylicytowanej ceny gruntu.

Przykład:

Została wylicytowana cena gruntu wynosząca 100.000.000 zł, opłata roczna od tej ceny wynosić będzie 3.000.000 zł, natomiast pierwsza opłata roczna wyniesie 25.000.000 zł.

D–1/PW

Spółdzielnia Kółek Rolniczych

w Szczekocinach, ul. Zielona 62, tel. 102, woj. Częstochowa

ogłasza przetarg nieograniczony
na sprzedaż niżej wymienionego sprzętu:

1. kombajn zbożowy „bizon – super" Z–056, szt. 1
2. ciągnik „ursus" C–360 szt. 2
3. przyczepy ciągnikowe D–47A szt. 2
4. kosiarki rotacyjne Z–036 szt. 2
5. wiązałki ciągnikowe Wc–5 szt. 2
6. opryskiwacze ciągnikowe ORZ–400/300 szt. 3
7. kopaczki elewatorowe szt. 2
8. naczepa asenizacyjna 4000l szt. 1
9. roztrząsacz obornika RT–41h szt. 1
10. sadzarka do ziemniaków 2Sa BN–62,5 szt. 1
11. glebogryzarka GGz–1,5 szt. 1

Przetarg odbędzie się w siedzibie spółdzielni w dniu 27.11.91 r. o godz. 10.00. W przypadku niesprzedania sprzętu w I przetargu, po upływie 1 godziny odbędzie się II przetarg. Warunkiem przystąpienia do przetargu jest wpłacenie wadium w wysokości 10% ceny wywoławczej, najpóźniej na godzinę przed przetargiem. Zastrzega się prawo unieważnienia przetargu lub jego części bez podania przyczyny.

C–80/PW

SPRZEDAŻ - NAPRAWA

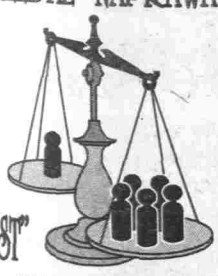

"ALFST"
Kielce, Kolberga 4, tel. 573-24
426-R

Hurtownia „SMATZ"
poleca
PAPIEROSY
krajowe i zagraniczne:
- radomskie do 20%
- poznańskie do 16%
- krakowskie do 13%
- goldeny, camele, caro itp.

Kielce, ul. Śniadeckich 30
B–5

PRYWATNY GABINET LEKARSKI
diagnostyka i leczenie: nerwicy, trudności wychowawcze, zaburzenia psychiczne u dzieci i młodzieży do 19 roku życia.
Lek. med.
RENATA KAFLIK
psychiatra, spec. psych. dziecięcej przyjmuje we wtorki i czwartki w godz. 16.00 – 17.00 w Częstochowie, ul. Wolności 46 (budynek Przychodni Kolejowej) C–1317

HURTOWNIA TAJKIEL
Informuje, że od 15.10.91 roku rozpoczyna sprzedaż towarów w nowym asortymencie.
Proponujemy nowe, atrakcyjne wzory następujących towarów:
- *wyrobów z dżinsu dla dzieci, młodzieży i dorosłych (również spodnie)*
- *bielizny dla wszystkich*
- *zabawkek, galanterii, obuwia*
- *kurtek zimowych, bluz ocieplanych, swetrów*
- *dresów "ADIDAS" i innych dla dzieci i dorosłych.*

Po raz pierwszy w sprzedaży piękne wielobarwne:
- *komplety pościeli z kołdrą*
- *nakrycia na kanapy i łóżka*
- *kolorowe ręczniki różnej wielkości*
- *stojące wieszaki sklepowe*
- *ubrania dla niemowląt i dzieci*

Sprzedaż w siedzibie hurtowni w Kielcach przy ul. Pomorskiej 16 tel. 457-95 w godz. 10.00-19.00, w soboty w godz. 10.00-14.00
Ceny superatrakcyjne! Zapraszamy.

Agencja Handlowo–Usługowa JOKER w Kielcach
poleca tanią **ODZIEŻ używaną** importowaną z Niemiec
w sklepach przy ul. Żeromskiego 44 (róg Prostej) i przy Orlej 4.
PRZECENA w piątki – 20 tys./kg,
soboty – 10 tys./kg.
W soboty po godz.14.00 – dla najbardziej potrzebujących niewielkie ilości darmo.
ZAPRASZAMY: poniedziałek – piątek w godz. 9.00 – 17.00,
sobota 9.00 – 14.00
458–R

SPORT 24 GODZINY SPORT

Piątek – Niedziela, 15 – 17.11.1991 r.

AZS \ Polsadoro - Stal Nysa

Przełamać złą passę

Po raczej nieoczekiwanych porażkach w Radomiu mają akademicy szansę pełnej rehabilitacji w meczach ze Stalą Nysa.

Chociaż cieszą się statusem beniaminka, ale nie są firmą nieznaną, bowiem całkiem niedawno występowali w pierwszej lidze, nie zagrzali dłużej miejsca, wrócili na drugi front, by po krótkiej banicji ponownie awansować do ekstraklasy.

Zespół trenera **Jerzego Kaczmarka** zaczął tegoroczne rozgrywki w znakomitym stylu. Niektóre gazety piszące o wyczynach stalowców uderzyły nawet w sensacyjne tony, ale potem nadeszły wyjazdowe konfrontacje w Wałbrzychu i mecze z mistrzem Polski – wszystkie zakończone porażkami i drużyna wróciła do środka tabeli.

Stal jest zespołem, który nie imponuje raczej warunkami fizycznymi. Atuty leżą w kombinacyjnej grze i znakomitej obronie w polu. W podstawowej szóstce wychodzą najczęściej: **Adam Kurek** (1965, 195 cm wzrostu), **Krzysztof Gałecki** (1962, 183). **Krzysztof Wójcik** (1960, 194), **Zbigniew Żukowski** (1965, 196), **Piotr Szczurek** (1966, 194), **Ireneusz Frankiewicz** (1968, 192). W rezerwie pozostają **Zbigniew Rektor** (1962, 186), **Andrzej Przybyś** (1963, 192) i **Grzegorz Ciastoń** (1972, 187). Z zestawienia danych wynika, że Stal jest zespołem doświadczonym. Większość graczy występuje w tym klubie od wielu lat, dzięki czemu wszyscy są doskonale zgrani i niektóre akcje wykonują „na pamięć".

Mimo niepowodzeń akademicy zdają się być zespołem mocniejszym, dysponującym większą siłą ataku i wyższym blokiem. Czy potrafią wykorzystać atuty? Liczymy na dwie wygrane, które nie tylko wpłyną na pozycję w tabeli, ale także poprawią humory kibicom.

(bel)

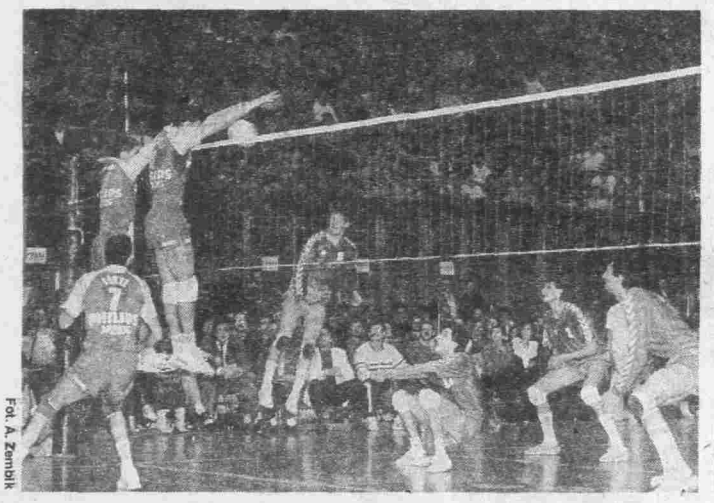

Fot. A. Żembik

Kupon konkursowy

Wytnij. Zabierz na sobotni mecz AZS/Polsadoro – Stal Nysa.

Imię nazwisko

.....

Adres

.....

Wśród posiadaczy kuponów rozlosujemy atrakcyjne upominki ufundowane przez PHU „PRODUS".

Zaległości z III frontu

Czy „Skra" wybiegnie na boisko?

Choć rozgrywki ligi międzyokręgowej dobiegły końca – ostateczny wygląd tabeli po rundzie jesiennej nie jest jeszcze jasny (choć niektóre gazety już zamknęły ten rozdział). Wątpliwości wciąż budzi sprawa meczu Skry ze Stalą Brzeg – meczu, w którym – przypominamy – sędzia odgwizdał walkower dla naszej drużyny, ale gwizdka nie usłyszano w Bielsku... Jak kibice chyba pamiętają – 31 sierpnia mecz Skry ze Stalą nie doszedł do skutku – ewidentnie z winy piłkarzy z Brzegu, którzy motywując to awarią autokaru, spóźnili się na mecz, a gdy sędzia wspaniałomyślnie zaprosił ich na boisko – okazało się, że nie posiadają dokumentów uprawniających do gry. Te, jakoby, posiadał kierownik zespołu, który został przy uszkodzonym autokarze i do Częstochowy nie dotarł.

W myśl regulaminu niestawienie się na meczu z winy jednej drużyny oznacza walkower dla przeciwników. Czy awaria autokaru mogła być uznana za zdarzenie niezależne od drużyny? Z pewnością, co nie znaczy, że dystansu (w tym przypadku z Lublińca) nie można pokonać w inny sposób (co zresztą zrobili piłkarze Brzegu dojeżdżając taksówkami), ale ze wszystkimi wymaganymi przez regulamin „papierami". W innych dyscyplinach (w piłce nożnej również, ale widać wybiórczo) sprawa byłaby rozstrzygnięta jednoznacznie – walkower. Tymczasem między Skrą a OZPN Bielsko i katowickim Wydziałem Gier, zaczęła się ożywiona korespondencja. Bielsko – jako I instancja – walkoweru nie uznało i „zarządziło" powtórzenie meczu. II instancja – Wydział Gier i Dyscypliny w Katowicach – umyła ręce i skierowała sprawę ponownie do Bielska – tym razem do tamtejszego Beskidzkiego Zarządu OZPN, który oczywiście, podtrzymał stanowisko bielskiego związku. Ostatnia wiadomość „z frontu", to wczorajszy telegram z Bielska podpisany przez prezesa OZPN Bielsko – Emanuela Mikołajczyka informujący, że „w myśl wcześniejszych ustaleń" (czytaj: jednostronnej decyzji), w niedzielę, 17 listopada drużyna Stali Brzeg stawi się w Częstochowie, by rozegrać zaległy mecz o godz. 13.00.

Czy Skra zrezygnuje z dochodzenia swoich, oczywistych wydawałoby się, racji i wybiegnie w niedzielę na boisko, by spór rozstrzygnąć w sportowej walce? Na razie nie wiadomo. Jak się dowiadujemy z dobrze poinformowanych źródeł – piłkarze Skry nie kwapią się do występu, ale nie z obawy o wynik konfrontacji (choć prawdą jest, że są roztrenowani), tylko z niechęci do stwarzania niebezpiecznego precedensu. Nietrudno sobie bowiem wyobrazić, że w przypadku odstąpienia od wymagań regulaminu w tej sprawie, inne drużyny – słabiej w danym dniu dysponowane, osłabione czy ty – mogłyby iść w ślady Stali i zainscenizować awarię autokaru, zapomnienie dokumentów i domagać się powtórzenia meczu, gdy będą „na fali". Mecz stoi zatem pod ogromnym znakiem zapytania, podobnie jak reakcja na jego ewentualne niedojście do skutku władz piłkarskich. Ich dotychczasowa postawa wskazuje, że preferują one podział na równych i równiejszych.

(es)

A oto jak wyglądałaby tabela po uwzględnieniu walkoweru dla Skry:

1. Góral	15	24	40: 8
2. Włókniarz	15	24	38:10
3. BRZEG	15	20	25:19
4. Hejnał	15	20	19:15
5. Piast	15	19	23:13
6. Motor	15	15	24:18
7. Papiernik	15	15	24:22
8. Czarni	15	15	24:32
9. SKRA	15	14	25:27
10. Beskid	15	14	25:28
11. Małapanew	15	13	8:12
12. Raków II	15	13	19:26
13. Tułowice	15	12	17:27
14. Sparta	15	10	24:38
15. Odra	15	7	10:28
16. Victoria.	15	5	14:36

(saw)

Wyrównać zaległości

Uczestnicy spotkań pucharowych nadrobili ligowe zaległości. Kto po pierwszym spotkaniu oczekiwał w Nysie porażki mistrza Polski, ten się srodze rozczarował. Gospodarze sprawiali wrażenie zmęczonych i tylko w jednym secie, gdy olsztynianie urządzili sobie odpoczynek na parkiecie, spróbowali przejąć inicjatywę. Czwarty i ostatni jak się okazało set należał do podopiecznych trenera **Grygołowicza**, którzy zachowali miano drużyny bez porażki.

W Jastrzębiu widzowie obejrzeli pięć setów z happy endem, ale wcześniej mieli wiele powodów, by powątpiewać w szanse drużyny **Marka Kotulskiego**, bowiem Płomień stawił silny opór.

Wszystkie zespoły mają po osiem spotkań. Jeden rzut oka na tabelę wskazuje, że poziom bardzo się wyrównał, przy czym jest to niestety równanie w dół. Nadspodziewanie wysoko plasuje się beniaminek z Wałbrzycha, ale w tej rundzie czekają go arcytrudne spotkania pod dachem mistrza Polski, który wydaje się stuprocentowym faworytem. Ciekawie powinno być także w Jastrzębiu, gdzie przybywa niedawny pogromca AZS/Polsadoro – zespół Czarnych z Radomia. Płomień podejmuje Hutników z Krakowa grających już bez Roberta Ratajczaka, który sfinalizował kontrakt zagraniczny. W obu przypadkach faworytami zdają się być gospodarze. O meczu AZS/Polsadoro – Stal Nysa piszemy obok.

Oto tabela po rozegraniu zaległych spotkań:

1. AZS Olsztyn	8	16	24: 7
2. Chełmiec Wałbrzych	8	15	23: 6
3. AZS/Polsadoro	8	12	19:15
4. Stal Nysa	8	12	15:13
5. Jastrzębie	8	11	12:21
6. Czarni Radom	8	11	10:21
7. Płomień Milowice	8	10	15:21
8. Hutnik Kraków	8	9	7:22

(jw)

Siatkarska „strefówka"

Ważne mecze Rakowa

W sobotę i niedzielę siatkarze i siatkarki rozegrają czwartą serię zawodów strefowych o awans do II ligi. Sympatycy Rakowa będą wreszcie mogli pokibicować swej drużynie w sali przy ul. Limanowskiego, a doping się przyda, gdyż tym razem los przydzielił hutnikom wymagających przeciwników. W sobotę wybiegną przeciwko naszej drużynie siatkarze KKS Kluczbork, w niedzielę czeka ich potyczka ze Stalą II Nysa. Oczywiście, jak dotąd nie pokonany i grający na własnym parkiecie Raków jest faworytem, ale „przypadki chodzą po ludziach" i doping, a przy okazji kilka godzin niezłej siatkówki, na pewno się przyda.

Drugi nasz reprezentant w rozgrywkach strefowych – Zawisza Pajęczno w sobotę wyjeżdża do Nysy, w niedzielę wystąpi w Kluczborku i może zdobędzie wreszcie pierwsze punkty za zwycięstwo, choć po dotychczasowych występach wnosząc – jest to mało prawdopodobne.

Aktualna tabela „naszej" strefy wygląda następująco:

1. Raków	6	12	18: 4
2. AZS Kat.	6	11	16: 5
3. KKS Kluczbork	6	10	14: 6
4. Lechia	6	10	14: 9
5. Góral II Żywiec	6	9	10:12
6. AZS B.	4	8	12: 1
7. Rafako	6	8	8:14
8. Warta	6	8	11:12
9. Stal II	4	7	10: 6
10. Chemik	6	7	6:15
11. Orkan	6	7	4:16
12. Zawisza	6	6	1:18

W czwartej serii zagrają również: w sobotę Góral – Rafako, Orkan – Chemik, Lechia – AZS Bielsko, Warta – AZS Katowice, w niedzielę: Góral – Chemik, Orkan – Rafako, Lechia – AZS Katowice, Warta – AZS Bielsko.

Trudne zadanie czeka również nasze siatkarki. KS Częstochowianka gra wyjazdowe spotkania – w sobotę z Piastem w Cieszynie, w niedzielę z Sari w Żorach. Przeciwniczki są w tabeli za naszymi siatkarkami, ale na własnych parkietach mogą okazać się groźne. Przypominamy zatem, że klub organizuje dla kibiców bezpłatny wyjazd na oba mecze, licząc, że sympatycy naszych dziewcząt nie zawiodą i stawią się tłumnie. W sobotę autobus do Cieszyna wyjeżdża sprzed sali klubu o 14.00, w niedzielę do Żor o 7 rano. Zachęcamy.

Grające w tej samej parze siatkarki Cementu Rudniki zmierzą się z tymi samymi przeciwniczkami i również są faworytkami, tym niemniej liczymy, że i ich sympatycy w czasie weekendu nie zawiodą.

Przed czwartą serią sytuacja w grupie jest następująca

1. AZS	6	12	18:0
2. Pollena	6	11	14:5
3. Stal Bielsko	6	11	14:5
4. Częstochowianka	6	10	15:7
5. Cement	6	10	16:11
6. Czarni	6	10	12:11
7. Chrobry	6	9	13:14
8. Sari Żory	6	8	8:14
9. Piast	6	7	6:15
10. Lechia	6	7	5:15
11. Stal Nysa	6	7	4:15
12. Energetyk	6	6	0:12

(saw)

Pogoń zagra w Czarnym Lesie

Regulaminowy spór może również zadecydować o wyniku spotkania A klasy między Płomieniem Czarny Las i Pogonią Kłomnice. Przypominamy, że tym razem (w odróżnieniu od sprawy Skra – Stal) do meczu nie przystąpili gospodarze, a to dlatego, że w komunikacie OZPN wyczytali, iż nastąpiła zmiana terminu. Wg OZPN komunikatu nie przeczytała uważnie Pogoń Kłomnice i zjawiła się w Czarnym Lesie, by oglądać pustą murawę.

Zarządzono powtórzenie meczu w najbliższą niedzielę o godz. 13.00, ale Pogoń uzależniła występ od pokrycia przez OZPN kosztów poprzedniej wyprawy do Czarnego Lasu. Zdaniem OZPN koszty poniesli przez własną nieuwagę, a zatem nie ma podstaw do zwrotu czegokolwiek.

A zatem będzie mecz w Czarnym Lesie, czy nie będzie? Mamy nadzieję, że zwycięży sport.

(es)

Liga wojewódzka

Ostatnie znaki zapytania

To będzie już ostatnia piłkarska niedziela, choć na mocno już okrojonym „froncie". Pełną kolejkę rozegrają drużyny ligi wojewódzkiej, zaległości w klasie A odrabiać będą Pogoń Kłomnice z Płomieniem Czarny Las i Sparta Szczekociny z Olimpią Włodowice, II rundę rozegrają „pucharowicze" i koniec. Do wiosny. Ale póki grają...

W lidze wojewódzkiej losy mistrzostwa jesieni rozstrzygnęły się dość dawno, tym niemniej w dalszym ciągu niepewny jest skład pierwszej trójki. Z tą samą liczbą punktów wybiegną na boiska piłkarze Liswarty Krzepice, Zawiszy Pajęczno i Orkana Strojec. Punkt straty mieć będzie Warta Kamienne Młyny a zatem wszystko jeszcze możliwe.

Beniaminka z Krzepic w Koszęcinie przeegzaminuje Śląsk, zapewne żądny rewanżu za pogrom ze Zniczem. Zawisza Pajęczno podejmować będzie Spartę 1b Lubliniec, która chyba również zechce zrehabilitować się na koniec za wpadkę w Strojcu. Orkan walczyć będzie natomiast z Wartą Kamienne Młyny i będzie to chyba najciekawszy mecz kolejki. W pozostałych spotkaniach zmierzą się Warta Mstów ze Zniczem, Start Częstochowa z Rybakiem Ciasna, Olimpia Budex z Unią Kalety, Błękitni Częstochowa z Orłem Babienica i Polonia Poraj z Lotnikiem Kościelec.

(es)

Wieści z „banku informacji"

Jeszcze do niedawna prawie niczego nie wiedzieliśmy ani o składzie, ani o stylu gry najbliższego pucharowego przeciwnika AZS/Polsadoro – zdobywcy Pucharu Turcji – **TC Ziraat Bankasi**. Kasety zawierające zapis z kilku spotkań powinny nadejść w ciągu najbliższego tygodnia. Na razie wiadomo, że w barwach rywala grają m.in. starzy znajomi ze... Stali Stocznia Szczecin – **Janusz Wojdyga** i **Bogumił Kasprzak**. Poza dwójką Polaków trener ma do dyspozycji sześciu graczy zaliczanych do kadry narodowej. Wszystko wskazuje więc na to, że mecze z Bankasi nie będą „spacerkiem".

(jw)

CZĘSTOCHOWA

449-75 (dz. sport.)

Szachowa liga szkolna

Zainaugurowała rozgrywki Szkolna Liga Szachowa organizowana przez SZS, OZSzach. i MDK. W pierwszej rundzie w grupie I SP 39 zremisowała 2:2 z SP 1, SP 20 tym samym rezultatem zakończyła mecz z SP 49 a SP 48 pokonała SP 33 3,5:0,5. Runda II w tej grupie przeprowadzona zostanie w sobotę, 16 listopada w MDK.

W grupie II SP Społeczna pokonała 3:1 SP 34, SP 30 wygrała 2,5:1,5 z SP 6 a SP 8 uległa SP Mstów 0:4. Następna runda 23 listopada.

(saw)

Turniej w Kuźnicy Marianowej

W Kuźnicy Marianowej przeprowadzono Wojewódzki Turniej Piłki Nożnej o puchar RW LZS, wzorowo zorganizowany przez gospodarzy. W szrankach stanęły reprezentacje czterech rejonów LZS – barw Częstochowy broniła drużyna Kuźnicy Marianowej, Lublińca – Kochanowice, Myszkowa – Kroczyce i Kłobucka – Panki. Wyrównany bój stoczyły zespoły Kroczyc i Kuźnicy Marianowej w bezpośredniej rywalizacji remisując 1:1. Ponieważ Kroczyce były skuteczniejsze w pozostałych meczach – im przypadło ostateczne zwycięstwo.

Tabela

Kroczyce	5	10: 2
Kuźnica M.	5	6: 2
Panki	2	4: 5
Kochanowice	0	0:11

(saw)

Wydawca: „Drogowiec" Sp. z o. o. Redaguje kolegium: Dorota Steinhagen, Sławomir Węglewski, Barbara Zaleska, po. redaktora naczelnego Marian P. Rawinis, sekretarz redakcji: Emilia Zapała (Kielce, ul. Złota 3, tel. 466–89). Redaktor wydania: Artur Jarosz, red. graficzny Andrzej Zawada. Adres redakcji: 42–200 Częstochowa 17, Al. NMP 43, tel. 449–88, 449–75, fax 496-81, telex 037730, skr. poczt. 560. Skład i druk: „Drogowiec" Sp. z o. o. Kielce, ul. Sienna 2, tel. centrala 516-51, red. dyżurny 506-62. Agencja Reklamowa: Częstochowa, tel. 446–86. Prenumeratę miesięczną i kwartalną prowadzą wszystkie oddziały „Ruchu" na terenie województwa. Szczegółowe informacje: Częstochowa, tel. 450–38 wew. 24.