24 GODZINY
DZIENNIK CZĘSTOCHOWSKI
Czwartek, 12.12.1991 r. Nr indeksu 350-729 800 Zł Częstochowa, Nr 239(363), rok II

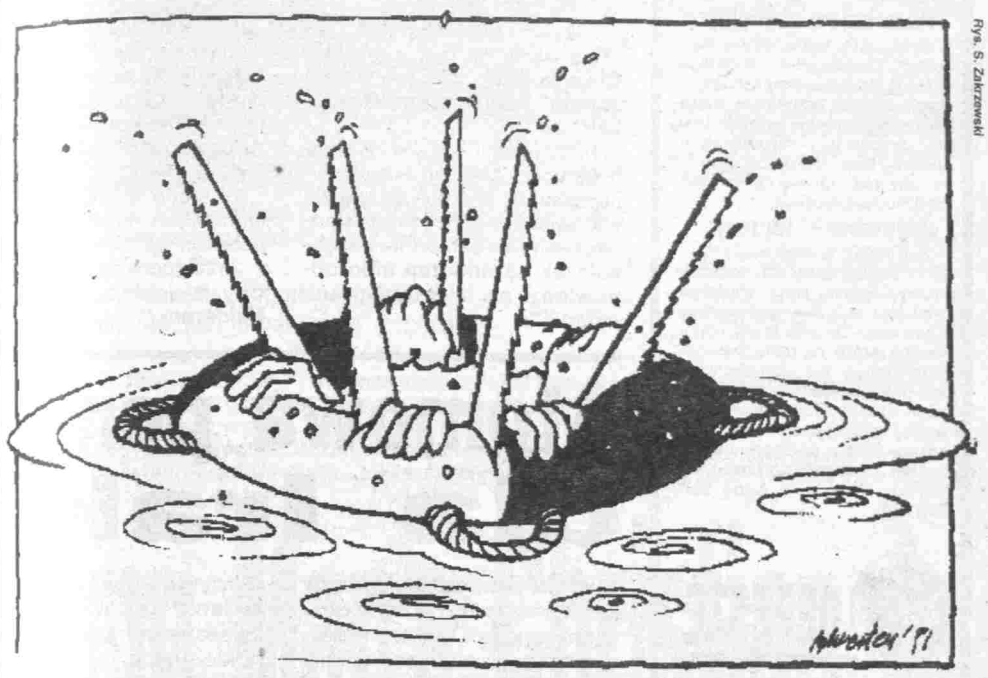
Rys. S. Zakrzewski

Bronisław Geremek specjalnie dla „Dziennika Częstochowskiego"

RZĄD BEZ UNII

– Prezydent przyjmując mnie, spotkał się tym samym z przewodniczącym największego klubu parlamentarnego – Unii Demokratycznej. Rozmawialiśmy o blokadzie prac sejmowych, która sprawia, że w wiele tygodni po wyborach parlamentarnych nie podjęto jeszcze żadnej pracy; po drugie o sytuacji gospodarczej kraju i „małej konstytucji". „Mała konstytucja" jest prezydencką inicjatywą, która wychodzi naprzeciw przekonaniu mojego klubu o potrzebie wzmocnienia władzy wykonawczej.

*** Jaka była atmosfera spotkania? Czy we wszystkim się panowie zgadzaliście, jeśli nie, to jakie były rozbieżności?**

– Atmosfera była bardzo dobra. W rozmowie prezentowaliśmy różne racje, ale z mojego punktu widzenia byliśmy zgodni, co do najważniejszych problemów.

*** Czy otrzymał pan propozycje od premiera Olszewskiego objęcia teki ministra spraw zagranicznych lub wicepremiera?**

– Nie otrzymałem takich propozycji.

*** Czy sądzi pan, że przedstawiciele Unii Demokratycznej znajdą się w rządzie?**

– Moim zdaniem są na to niewielkie szanse. Oczywiście, kierownictwo partii po analizie wszystkich za i przeciw podejmie decyzje.

Rozmawiał KRZYSZTOF TADEJ

Płonęła filharmonia

Wczoraj koło południa wybuchł pożar w Filharmonii Krakowskiej. Gasiło go 6 jednostek strażackich. Akcję utrudniało słabe ciśnienie w studzienkach ulicznych. Na strażaków spadały palące się belki stropowe, to powstrzymywało kierujących akcją od wysyłania ludzi do wnętrza budynku. W niedzielę w filharmonii miał odbyć się koncert poświęcony pamięci Andrzeja Zauchy.

Kolędy polskie

...rozbrzmiewać będą 19 grudnia o godz. 20 w filharmonii. Najlepsi wykonawcy: Alicja Majewska, Halina Frąckowiak i Zbigniew Wodecki oraz Włodzimierz Korcz, który będzie im akompaniował.

Była możliwość, aby poza Częstochową także śpiewano kolędy polskie w Kłobucku. Niestety, nie doszło do porozumienia z tamtejszym organizatorem.

Bilety w cenie 30 tys. zł są już do nabycia w kasie filharmonii.

(pawi)

Fot. M. Olczyk

W handlu i usługach

Jedni likwidują, inni czekają

Pod koniec września br. w Częstochowie zarejestrowanych było 21.240 podmiotów gospodarczych, a w tym m.in 6.587 zakładów produkcyjno-usługowych, 9.305 placówek handlowych (w tym handel obwoźny), 500 punktów gastronomicznych i ponad 1.200 usługowych niematerialnych (fryzjerzy, gabinety kosmetyczne, foto...). Wiele jednak z tych zakładów albo przestało już istnieć, albo zawiesiło lub zmieniło swoją działalność.

Tylko w trzecim kwartale z ewidencji wykreślono 1.667 podmiotów gospodarczych, a w tym najwięcej zajmujących się handlem i usługami remontowo-budowlanymi. Zlikwidowano również wiele zakładów szewskich, krawieckich i dziewiarskich. Przyczyna – albo zbyt ostra konkurencja, albo sezonowość świadczonych usług.

Nie ma jednak obaw, że usługi, a tym bardziej handel przestaną się rozwijać. W miejsce likwidowanych lub zawieszających działalność niczym grzyby po deszczu wyrastają nowe sklepy i zakłady. Zdecydowanie więcej przybywa niż zamyka swoje podwoje. Korzystną i coraz wyraźniej zaznaczającą się tendencją jest odwrót od handlu w stronę produkcji. Z samego importu nie utrzyma się, na dłuższą metę, gospodarka żadnego kraju.

(E.P.)

Spór o długi

Wczoraj rozpoczęło się kolejne posiedzenie Rady Miasta. Początek sesji zdominowany został przez spór między Zarządem Miasta a kuratorium dotyczącym szczegółów przekazania szkół podstawowych.

Problem jak zwykle w pieniądzach. Kuratorium nie neguje uchwały rady o przejęciu szkół, ale pragnie wraz z nimi oddać ich długi, tymczasem radni postanowili zobowiązać zespół negocjatorów do podpisania umowy bez tych pieniędzy. Szkoły są zadłużone na około 16 mld zł. Jest to zbyt wiele jak na budżet miasta.

Negocjacje trwają.

(zab.)

Fot. B. Połtakowska

Jak pogonić kota posiadaczom telefonu?

Niejeden posiadacz telefonu dostał zawrotu głowy, po odczytaniu kwoty na rachunku za poprzedni miesiąc. Sumy do zapłacenia były dwukrotnie wyższe niż zwykle, a stawkę podbijała pozycja – „niedop.", co słusznie odczytywane było, jako niedopłacenie. Szkopuł jednak w tym, że tylko nieliczni abonenci czuli się winni zadłużenia wobec szacownej PPiTT. Większość bowiem uregulowała rachunki w obowiązującym terminie. Skąd więc zadłużenie?

Tego, zgodnie z instrukcją na rachunku, należało się dowiedzieć pod numerem **56–272**, czyli w reklamacji. Ciężkie to było jednak zadanie, bo telefon ten zajęty był prawie non stop przez zdezorientowanych abonentów. Ten, któremu w końcu udało się dodzwonić, dowiadywał się, że zawaliło PKO, które od 4 listopada nie przekazało telekomunikacji pieniędzy pobranych od posiadaczy telefonów. Pani z reklamacji pouczała: – *Na przyszłość należy regulować rachunki wyłącznie na poczcie.* Uprzedzała jeszcze, że w drodze do niefrasobliwych abonentów są upomnienia.

Tak więc PKO i PPiTT nieźle pogonili kota wszystkim tym, którzy tkwili w głupim przeświadczeniu, że skoro i tu i tu przyjmowane są należności za telefon, to wybór instytucji należy od petenta, bez obaw, że będzie się posądzonym o uchylanie od płacenia.

Ciekawe, co przez prawie miesiąc czyniło z pieniędzmi PKO, że na czas nie dotarły one do adresata? Ciekawe również, ile z kolei kosztowało wysłanie bezzasadnych upomnień przez telekomunikację? A co z nerwami i straconym czasem Bogu ducha winnych abonentów?

ELŻBIETA PIĘTKA

Komitet się wyprowadził, muzeum odzyskało sale

W notatce zatytułowanej „Czy ratusz jest miejski?" zamieszczonej w „Dzienniku" 5 bm. zastanawialiśmy się, jaki może być skutek sporów między Urzędem Wojewódzkim, a Urzędem Miasta, dotyczących budynków, które powinny zostać przekazane miastu. Wojewoda stojący na straży interesów skarbu państwa niechętnie przekazuje tytuły własności, a lista budynków mających zmienić właściciela wydłuża się.

Przedmiotem różnicy zdań był i jest również budynek ratusza miejskiego. W tekście notatki, o której mowa wyżej, znalazła się istotna dość nieścisłość. O ile problem własności – miasto czy państwo, nadal pozostaje, o tyle nieprawdą jest, że w ratuszu, w pomieszczeniach Muzeum Okręgowego nadal przesiadują komitety organizacyjne VI Światowego Dnia Młodzieży. Komitet kościelny wyprowadził się w ostatnich dniach października, a komitet wojewódzki... 5 grudnia, czyli dokładnie w dniu ukazania się notatki.

Jak na razie muzeum odzyskało więc swoje pomieszczenia. W salach, które opuścił komitet wojewódzki zorganizowana zostanie wystawa zatytułowana „Ponury, Nurt, ich żołnierze", a jej otwarcie nastąpi 20 bm.

Jakie będą losy ratusza i mieszczącego się w nim muzeum, nie wiemy. Liczymy na wielką mądrość władz wojewódzkich.

(fon)

Cytat dnia

„Nie chcemy Europy zjednoczonej tylko dla podróżujących biznesmenów."

(pani Guigou, minister ds. europejskich Francji)

Lokale pod młotek

TANIEJ, ALE CHĘTNIE...

Od 5 do 310 tysięcy zł za metr kwadratowy oferowano na kolejnym przetargu na lokale użytkowe pozostające w gestii miasta. Duże zróżnicowanie propozycji wynikało przede wszystkim z faktu, że wśród 42 przeznaczonych do dzierżawy pomieszczeń tylko część stanowiły lokale o charakterze czysto handlowym. Reszta to magazyny i piwnice – siłą rzeczy mniej atrakcyjne i pożądane przez przyszłych biznesmenów.

W porównaniu z wcześniejszymi przetargami zarówno zainteresowanie, jak i proponowane ceny były niższe, na co z jednej strony wpływ miało usytuowanie „ofert", z drugiej doświadczenie handlowców in spe, którzy przestali w handlu widzieć złotodajną żyłę i nie chcą ryzykować „zarzynających" stawek czynszu. Najwyższą ceną uzyskiwały rzecz jasna, lokale w pasażu Alei, ale warto przypomnieć, że jeszcze rok temu za zlokalizowane w tym ciągu sklepy płacono od 0,5 miliona do miliona złotych za metr.

Otwarcie list przetargowych nie oznacza jeszcze, że lokale przyznane zostaną najhojniejszym oferentom. O tym w przyszłym tygodniu wypowie się Zarząd Miasta, a jak nam powiedziano w Wydziale Handlu UM – proponowana wysokość czynszu nie jest decydującym argumentem. Doświadczenie uczy, że często wpływy z podatków od osób dzierżawiących sklep za niższą cenę, acz prowadzących zyskowną działalność, rekompensują pozorny zysk na cenie metra uzyskany od handlowców zarabiających tylko na... zapłacenie czynszu. Nie bez znaczenia przy decyzji o przyznaniu lokalu jest również proponowana przez oferenta branża (tzw. wzgląd społeczny).

My w dalszym ciągu pytamy, czy jednak nie byłoby warto przyjąć jednoznacznych preferencji, bo każda dowolność, w najlepszym przypadku rodzić może wątpliwości...

(es)

AGENCJA REKLAMOWA 24 GODZINY
przyjmie akwizytorów do zbierania reklam i ogłoszeń
Częstochowa tel. 446-86.

Kolejne zwycięstwo „piątki"
Komisje po pierwszych posiedzeniach

Kiedy daję tę korespondencję, odbyły się już inauguracyjne posiedzenia 14 z 22 stałych komisji sejmowych. Generalnie można powiedzieć, że przedstawiciele partii tworzących „piątkę" odnieśli kolejne zwycięstwo obsadzając fotele przewodniczących i zastępców większości tych organów Sejmu.

Pracami Komisji Spraw Zagranicznych kierować jednak będzie prof. B. Geremek (UD), który pokonał 4 głosami L. Moczulskiego z KPN. Ale wiceprzewodniczącym został K. Król z tej partii. Pozostali to M. Jurek (ZChN), W. Mojżesowicz (PSL) i T. Kowalczyk z PSL „S".

Na czele Komisji Stosunków Gospodarczych z Zagranicą stanął pos. J. Kropiwnicki (ZChN), a jego zastępcami wybrano – tu niespodzianka – pos. J. Oleksego z Socjaldemokracji oraz A. Arendarskiego (KLD) i E. Krasowskiego (PC). Pos. T. Liszcz (PC) została szefową Komisji Ustawodawczej, a pos. J. Lityński (UD) przewodzić będzie Komisji Polityki Społecznej. Przypomnijmy, że był on najbliższym doradcą min. J. Kuronia.

Pos. Kuroń poniósł klęskę w wyborach na stanowisko przewodniczącego Komisji Mniejszości Narodowych i Etnicznych, gdzie zwyciężył pos. J. Piątkowski (ZChN). Natomiast w Komisji Rolnictwa i Gospodarki Żywnościowej porażkę poniosło PSL, wystawiając kandydaturę pos. R. Jagielińskiego – zwyciężył A. Furtak z PSL „S" – stosunkiem głosów 23:13.

Nie było walki – tak jak wcześniej zapowiadano – między przedstawicielami ZChN i KLD o kierowanie Komisją Polityki Gospodarczej, Budżetu i Finansów. Jedynym kandydatem był bowiem pos. H. Goryszewski z ZChN. Również reprezentant tego ugrupowania – pos. Z. Dyka został liderem Komisji Sprawiedliwości.

Natomiast na czele tak istotnej dla dalszej prywatyzacji – Komisji Przekształceń Własnościowych stoi pos. J. Lewandowski (KLD) – były szef tego resortu.

(JT.)

Spotkanie posłów „Solidarności" z premierem

Blisko godzinę trwało środowe spotkanie w Sejmie premiera Jana Olszewskiego z Klubem Parlamentarnym NSZZ „Solidarność". Przewodniczący klubu Bogdan Borusewicz poinformował, że nie poruszano kwestii personalnych nowego rządu. Klub nie zaproponował też swojego kandydata na stanowisko ministra pracy i spraw socjalnych.

Pikieta protestacyjna służby zdrowia przed Sejmem

Przeciwko katastrofalnej sytuacji w służbie zdrowia i cięciom budżetowym w tej sferze pikietowali 11 bm. przed Sejmem związkowcy z mazowieckiej sekcji służby zdrowia NSZZ „Solidarność".

Do grupy tej dołączyła delegacja, obradującego w Warszawie I Krajowego Zjazdu Pielęgniarek i Położnych. Zjazd ten poparł akcję protestacyjną, zorganizowaną przez związkowców „Solidarności".

DEPESZE

Delegację grupy przyjął marszałek Senatu **August Chełkowski**. Marszałka poinformowano o przyczynach protestu służby zdrowia, na jego ręce przekazano też list do posłów i senatorów.

Zakończył się strajk w Hucie im. T. Sendzimira

W nocy z 10 na 11 bm. zakończył się strajk części załogi Huty im. Tadeusza Sendzimira w Krakowie. „Solidarność 80" – jego organizator – prowadzi jednak nadal akcję protestacyjną do czasu uzyskania z Ministerstwa Przemysłu i Handlu decyzji w sprawie utrzymania i modernizacji zespołu surowcowego krakowskiej huty oraz budowy w niej instalacji ciągłego odlewania stali.

„Ursus" wdraża program naprawczy

Po podpisaniu w Ministerstwie Przemysłu i Handlu „Programu działań naprawczych i restrukturyzacyjnych w polskim przemyśle ciągników rolniczych", w zakładach przemysłu ciągnikowego „Ursus" rozpoczął się proces wdrażania tego programu.

Oprócz zmian w produkcji będą wprowadzane w życie także nowe formy sprzedaży – poinformowano 11 bm. na konferencji w „Ursusie".

Peter Brook we Wrocławiu

Peter Brook, światowej sławy twórca teatralny i filmowy przyjechał w środę do Wrocławia z jednodniową wizytą, by przedstawić swój film pt. „Meetings with remarkable men" („Spotkania z wybitnymi ludźmi").

Brook miał się też spotkać z przedstawicielami środowisk teatru i filmu oraz wziąć udział w konferencji prasowej. (ART)

Operacja „Czerwony Nos"

W Strasburgu i innych miastach Alzacji przygotowuje się niecodzienną operację, oznaczoną kryptonimem „Czerwony Nos". W wieczór wigilijny, a także sylwestrowy ekipy studentów ochotników będą odwozić do domu „aby nic im się nie stało" – tych obywateli, którzy „nadużyli alkoholu" i nie mogą wrócić do domu o własnych siłach.

Tego rodzaju operacje prowadzi się z powodzeniem w kanadyjskiej prowincji Quebec już od siedmiu lat.

Powstaje EUROPOL

Na marginesie szczytu EWG w Maastricht zapadła decyzja o utworzeniu wspólnej policji europejskiej czyli **EUROPOLU**.

Chodzi o to, że z chwilą, gdy zostaną zniesione granice między państwami członkowskimi EWG o wiele łatwiej będzie światu przestępczemu uprawiać handel narkotykami, dokonywać porwań czy przerzucać z kraju do kraju cudzoziemców szukających pracy. Jeśli więc nie zostaną zawczasu podjęte odpowiednie postanowienia, to zachodnia Europa stanie się prawdziwym rajem dla kryminalistów.

Niemcy wystąpiły z projektem, aby **EUROPOL** był w pełni samodzielną i doskonale wyposażoną policją, mającą prawo prowadzić śledztwo we wszystkich krajach EWG.

Ostatecznie jednak przyjęto wersję łagodniejszą. **EUROPOL** będzie wspólnym europejskim biurem śledczym, które ma przekazywać uzyskane informacje policjom narodowym.

Tak więc chwilowo ta współpraca policji europejskich, ma polegać na zbieraniu informacji i ich wymianie.

FBI w Polsce!

Po „General Electric", „Pepsi Coli", „Volkswagenie" i „Toyocie" również potężny kartel narkotykowy z kolumbijskiego miasta Cali zainteresował się możliwościami robienia interesów w Europie środkowej. Tygodnik „Time" podaje, że w październiku władze czechosłowackie zarekwirowały sto kilogramów kokainy ukrytej w ciężarówce z ładunkiem kolumbijskiej kawy. Gdy ustalono, że kawa przybyła z Kolumbii na polskim statku – policja polska wykryła drugie sto kilogramów narkotyku w pozostałej części ładunku w magazynie w Warszawie.

Amerykański urząd walki z handlem narkotykami nie wyklucza, że kartel ma nadzieje wykorzystać chaos prawny w Europie środkowej, aby kierować tamtędy narkotyki przeznaczone dla odbiorców zachodnioeuropejskich – pisze „Time". W ubiegłym tygodniu dyrektor Federalnego Biura Śledczego (FBI) William Seessions odwiedził Warszawę, aby zaproponować Polakom pomoc w unowocześnieniu ich systemu policyjnego.

Proces miedziowy

Sąd Wojewódzki w Legnicy kontynuował w środę przesłuchania kolejnych oskarżonych o kradzież miedzi katodowej wartości 7,5 mld zł na szkodę Huty Miedzi „Głogów" w Głogowie (woj. legnickie). Oskarżono o to 22 osoby, działające w zorganizowanej grupie przestępczej.

„Proces miedziowy" poprzedziło żmudne, wielomiesięczne śledztwo. Przewodnicząca zespołowi sędziów **Krystyna Błaszczyk** poinformowała, że 7 oskarżonych, czyli wszyscy dotąd przesłuchani podczas rozprawy, odwołali zeznania złożone w śledztwie, a także nie przyznali się do zarzucanego im czynu. Akta śledztwa liczą 25 tomów. Na świadków powołano 59 osób. Proces zapowiada się jako bardzo długotrwały.

Spotkanie Gorbaczow – Jelcyn

Na Kremlu rozpoczęło się w środę po południu spotkanie prezydentów **Michaiła Gorbaczowa i Borisa Jelcyna** – poinformowała agencja Interfax.

Agencja nie podała żadnych szczegółów.

Nazarbajew negocjuje

Prezydent Kazachstanu Nursułtan Nazarbajew przystąpił w środę do bezpośrednich negocjacji, których rezultatem może być przyłączenie się jego republiki do wspólnoty niepodległych państw (Rosja, Ukraina, Białoruś), co przypieczętowałoby koniec Związku Radzieckiego.

Myanmar – represje

Jak podało w środę radio Rangun, rządząca w Myanmarze (dawnej Birmie) junta wojskowa zamknęła wszystkie uniwersytety w tym kraju. Decyzja ta jest odpowiedzią władz na demonstracje, które odbyły się poprzedniego dnia przed uniwersytetem w Rangunie oraz w tamtejszym miasteczku uniwersyteckim pod hasłem uwolnienia działaczki opozycyjnej, laureatki pokojowej nagrody Nobla pani **Aung San Suu Kyi**.

DEPESZE

NATO – ZSRR

Ministrowie obrony NATO przedyskutują w czwartek i piątek w Brukseli sytuację, jaka powstała we wschodniej Europie po rozpadzie Związku Radzieckiego i po decyzji Rosji, Ukrainy i Białorusi o utworzeniu wspólnoty niepodległych państw. Problem polega na tym, że na terenie trzech republik słowiańskich znajduje się dziś około 27 tys. radzieckich głowic nuklearnych.

Śmierć w magazynie żywnościowym

38 osób poniosło śmierć w pożarze wznieconym przypadkiem przez bandę rabusiów w magazynie żywnościowym w Albanii – poinformował w środę rzecznik albańskiego Ministerstwa Bezpieczeństwa Publicznego Isuf Baca.

W zeszłym tygodniu w całej Albanii mnożyły się włamania do sklepów z żywnością z powodu widma głodu w tym kraju. W ubiegły czwartek w zamieszkach na tle żywnościowym, na północ od Tirany zginęły dwie osoby.

Bush podpisał ustawę przyznającą Moskwie KNU

We wtorek prezydent Bush podpisał ustawę w sprawie normalizacji stosunków handlowych ze Związkiem Radzieckim, przyznającą ZSRR upragnioną klauzulę najwyższego uprzywilejowania. Kongres USA przed rozpoczęciem w zeszłym miesiącu ferii, zatwierdził przyznanie ZSRR tego przywileju.

Wokół programu podróży Bakera do ZSRR

Źródła w Departamencie Stanu USA dały do zrozumienia, że sekretarz stanu **James Baker** mógłby włączyć do programu swej podróży do ZSRR dwie republiki środkowoazjatyckie kierowane przez reformatorskich przywódców: Kazachstan i Kirgizję. Położone są w pobliżu granicy z Chinami i zamieszkiwane przez znaczną muzułmańską populację.

Baker odlatuje do Moskwy w sobotę. **(ART)**

Konsultacje
Jak premier z premierem

Przeszło godzinę trwała środowa rozmowa premiera **Jana Olszewskiego** z b. premierem **Janem Krzysztofem Bieleckim**.

Po spotkaniu J.K. Bielecki zapytany, czy obejmie funkcję wicepremiera w nowym rządzie odpowiedział: **„Nie jestem upoważniony do składania jakichkolwiek oświadczeń albo odpowiedzi na takie konkretne pytania"**.

J.K. Bielecki nie ujawnił treści rozmowy z premierem. **„Rozmawialiśmy bez uczestnictwa prasy – także nie chciałbym tego komentować"** – powiedział dziennikarzom.

* * *

W środę w godzinach popołudniowych premier **Jan Olszewski** spotkał się w Sejmie z przewodniczącym Komitetu Obywatelskiego, **Zdzisławem Najderem**.

Atomowa pomoc dla Iraku

Irak wykorzystywał wyroby amerykańskiego koncernu chemicznego Du Pont i amerykańskiej filii niemieckiej firmy inżynieryjnej Leybold, w realizacji tajnego programu budowy broni nuklearnej – pisze w środę dziennik „New York Times". Filią jest Leybold Vacuum Product z Pensylwanii.

„New York Times" powołuje się na inspektorów ONZ. Poinformowali oni, że Międzynarodowa Agencja Energii Atomowej (MAEA) opracowała listę trzynastu firm, w większości niemieckich, które miały związek z irackim programem atomowym. Agencja otrzymała zadanie doprowadzenia do zniszczenia irackich urządzeń nuklearnych. Jednakże MAEA, która jest organem ONZ, nie oskarża znajdujących się na liście firm, że swoim domie pomagały Irakowi w realizacji jego programu jądrowego.

Dziennik pisze, że lista będzie przekazana sekretarzowi generalnemu ONZ Javierowi Perezowi de Cuellar. Dyrektor MAEA ma pozostawić sekretarzowi decyzję w sprawie jej ogłoszenia.

Za kim stanie Armia Czerwona?

Prezydent Rosji **Boris Jelcyn** spotkał się w środę z dowództwem Armii Radzieckiej, aby przekonać je do sprawy utworzenia przez trzy republiki wspólnoty niepodległych państw.

Spotkanie, które odbyło się w Ministerstwie Obrony na Arbacie, miało charakter prywatny. Uczestniczyli w nim członkowie Kolegium Ministerstwa Obrony, szef resortu marszałek **Jewgienij Szaposznikow** oraz dowódcy okręgów wojskowych położonych na terytorium Rosji.

Dziennikarzy najpierw zaproszono na spotkanie, później zaproszenie odwołano i rozmowa toczyła się przy drzwiach zamkniętych.

Wg agencji TASS, Boris Jelcyn wygłosił długie przemówienie.

We wtorek z grupą wysokich rangą wojskowych, niemal w tym samym składzie, spotkał się prezydent ZSRR **Michaił Gorbaczow**, sprzeciwiający się planom powstania wspólnoty w miejsce dotychczasowego Związku Radzieckiego.

Struktura wojskowa jest praktycznie ostatnią dziedziną pozostawioną w gestii Gorbaczowa, który pozostaje nadal naczelnym dowódcą radzieckich sił zbrojnych. Lecz wg przedstawicieli Rosji, większość dowództwa ciąży raczej ku Jelcynowi.

Ok. 100 zwolenników zachowania Związku Radzieckiego pikietowało w środę rano gmach parlamentu rosyjskiego, oskarżając Jelcyna o rujnowanie kraju. Niesiono transparenty z napisami: „Związek Radziecki – to wspólnota – nie", „Generałowie nie padajcie na kolana przed prezydencką (rosyjską) kliką, która zdradziła Związek Radziecki". Niektórzy krzyczeli „Jelcyn jest Judaszem".

„Doskonały traktat z przyszłą wspólnotą wschodnią"

Wiceminister spraw zagranicznych **Jerzy Makarczyk** oświadczył 11 bm. po powrocie z Mosk-wy z **„pa-ra-fo-wa-liśmy doskonały traktat z przyszłą wspólnotą, który wejdzie w życie, kiedy Polska uzna, że jest to właściwy moment"**.

Makarczyk dodał, że w Moskwie parafowano także traktat „tranzytowy" dotyczący przejazdu przez Polskę wojsk radzieckich, wycofywanych z Niemiec. Stwierdził, że zrobiono to „ze względów technicznych, ponieważ tranzyt już się odbywa, a chcielibyśmy, by odbywał się na bazie prawa". Zapowiedział, że „podpisanie tego traktatu odbędzie się w najbliższym czasie".

Tranzyt będzie się odbywał wyłącznie koleją i drogą powietrzną. „Wyeliminowaliśmy ruch drogowy, ze względu na dezercje oraz możliwość powstania zagrożeń ruchu, ekologię i inne przyczyny" – powiedział Makarczyk. Dodał, że transport wojsk radzieckich przez Polskę będzie odpłatny. „Na bazie stawek międzynarodowych z pewną zniżką, którą stosuje się w świecie w przypadku masowych transportów".

Według Makarczyka strona radziecka zobowiązała się uregulować dotychczasowe należności z tytułu przejazdu jej wojsk, jeszcze przed następną (przewidzianą na styczeń) turą rozmów na temat trybu wycofywania wojsk.

„Okazało się przy tym, że trzeba bardziej rozmawiać na ten temat z Rosją niż ze Związkiem Radzieckim, ponieważ całe wojska z Polski i Niemiec zostaną wycofane na terytorium Rosji" – powiedział Makarczyk.

Dodał on, że spotkał się w Moskwie z wiceprezydentem Rosji – **Aleksandrem Ruckojem** i przedstawił mu projekt traktatu pomiędzy Polską i Rosją; ten traktat – powiedział – „jest w dużej mierze podobny do traktatu, który parafowaliśmy w poniedziałek. Będzie on bardzo szybko wynegocjowany i parafowany prawdopodobnie przez ministrów spraw zagranicznych obu stron – i podpisany przez prezydentów" – powiedział Jerzy Makarczyk.

Świadków wypadku drogowego w dniu 3.08.91 r. około 20.30 przed mostem w Swarzewie, gdzie w wyniku zderzenia samochodu „fiat 125p" z motocyklem poniósł śmierć motocyklista, prosi się o kontakt z Prokuraturą Rejonową w Jędrzejowie lub Posterunkiem Policji w Sędzyszowie.

B-2

Po szczycie EWG
CO MA Z TEGO POLSKA?

Zdaniem agencji, „historyczny" szczyt dwunastu państw członkowskich Europejskiej Wspólnoty Gospodarczej zakończył się kompromisem, który w zasadzie zadowala wszystkie strony, jeśli chodzi o regulowanie spraw podstawowych – to znaczy sprawy unii walutowej, sprawy unii politycznej, kwestii federalizmu, uprawnień parlamentu europejskiego, interesów państw mniej zamożnych.

Zacieśnianie integracji europejskiej oraz rozciąganie współpracy na różne obszary polityczne i gospodarcze prowadzi – zdaniem wiceministra współpracy gospodarczej z zagranicą **Andrzeja Olechowskiego**, do zwiększenia bezpieczeństwa i zatarcia antagonizmów między państwami w Europie.

Wiceminister skomentował 11 bm. dla PAP postanowienia podjęte przez państwa wspólnoty w Maastricht.

„Jest to dla Polski zjawisko pożyteczne. Integracja europejska to spełnienie marzeń formułowanych od setek lat przez intelektualistów i polityków" – powiedział Olechowski.

„Polska aprobuje zamiary wspólnoty niesienia pomocy pewnym krajom, aby dostosowały się do jej wysokich wymagań" – stwierdził A. Olechowski. Dodał, że byłoby dobrze, jeśli w państwach EWG utrwaliłby się obyczaj wspólnego podciągania słabszych i uboższych, niż gdyby zjednoczona Europa miała składać się z grup krajów bogatszych i biedniejszych.

Young Man's Christian Association

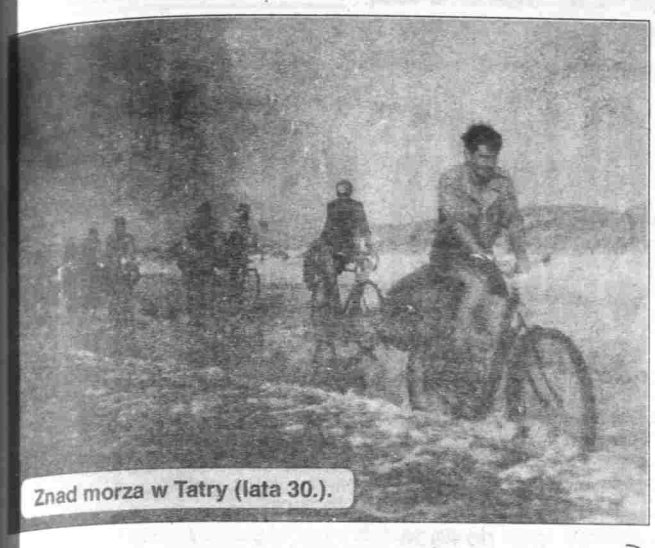

Znad morza w Tatry (lata 30.).

Naucza cnót obywatelskich, ale nie jest organizacją polityczną.

Powstała w 1844 w Londynie. Stała się organizacją zrzeszającą młodych mężczyzn. Bardzo szybko rozprzestrzeniła się na teren Australii, Francji, Szwajcarii, Szwecji, Niemiec, USA, Kanady.

– Jesteśmy organizacją międzynarodową. Mamy kontakty ze wszystkimi ogniskami „YMCA" na świecie. Opieramy się na pracy w małych grupach, kołach zainteresowań.

O tym, że „YMCA" przestała być organizacją męską, zdecydowała uchwała światowej centrali. Stała się Związkiem Młodzieży Chrześcijańskiej obojga płci. Do Polski idee „ymciarskie" przywędrowały po pierwszej wojnie światowej. Bardzo dużo żołnierzy armii gen. Hallera było członkami „YMCA".

„YMCA" w czasie wojny prowadziła sieć klubów przyfrontowych, organizowała działalność sportową, prowadziła kantyny. Podobnie jak w czasie pierwszej wojny światowej, tak i podczas drugiej „YMCA" prowadziła działalność dla żołnierzy sprzymierzonych.

W Stanach Zjednoczonych, Kanadzie i Wielkiej Brytanii powstały firmy zajmujące się produkcją żywności, odzieży, a także sprzętu radiowego, biwakowego, a nawet wytwarzaniem płyt patefonowych.

– „YMCA" jest bardzo bogatą „firmą". Może nie u nas, bo po 1949 roku straciła wszystko, ale w Stanach, Kanadzie czy w ogóle na Zachodzie dysponuje dużym kapitałem. Przed II wojną – także u nas.

Oficjalnie polska „YMCA" powstała w r. 1922. Lokalne ogniska to Gdańsk, Kraków, Warszawa, Gdynia.

W Częstochowie ognisko „YMCA" mieściło się w budynku prywatnej posesji przy Al. NMP 51.

Częstochowski żeglarski obóz „ymki".

Prezesem i dyrektorem był p. Edmund Kotliński.

Skupiła wokół siebie młodzież szkół średnich i akademicką. Jej działalność została przerwana przez tzw. realny socjalizm.

– Zabrano nam wszystko. Nie tylko w Częstochowie, ale w całym kraju. A przecież poza harcerstwem to właśnie my byliśmy najbardziej popularni wśród młodzieży.

Rzeczywiście, „YMCA" skupiała wokół siebie wybitne jednostki. I tak: Leopold Tyrmand, Szymon Kobyliński, Eryk Lipiński, Witold Gruca, Janusz Cegiełła czy – z naszego podwórka – Olga Lipińska.

Czym jest „YMCA"? Co gwarantuje jej tak ogromną popularność na całym świecie?

Organizacja chrześcijańska wspiera swoim wysiłkiem kościoły uznające Jezusa za swojego zbawiciela.

Nie jest kontrolowana przez żaden z kościołów. Nie jest utożsamiana z żadnym wyznaniem czy sektą.

– Dziwi nas, „ymciarzy", że tygodnik katolicki „Niedziela" nazywa nas masonerią. Redaktorzy powinni, zanim wypowiadają jakąś tezę, chociaż troszkę przeczytać na dany temat.

„YMCA" przyjmuje w swe szeregi także tych wszystkich, którzy poszukują Boga, swojej drogi do wiary. Takie stanowisko „ymki" spotkało się ze zrozumieniem w Rzymie.

Dewizą „Ymki" jest praca w małych zespołach. Program winien wychodzić naprzeciw potrzebom młodzieży. Naczelna zasada – to wartości chrześcijańskie. Dekalog.

– Chwała Bogu, że udało nam się reaktywować naszą działalność. Zdaje nam się, że potrafimy jeszcze zaproponować coś młodym. Nie jest nas zbyt dużo, ale energii mamy pod dostatkiem. Na razie działamy na konspiracyjnych zasadach, niemalże partyzanckich. Wierzymy jednak, że szczęśliwa gwiazda nad nami jeszcze nie zagasła.

Na razie częstochowscy „ymciarze" spotykają się w klubie w filharmonii. Czynione są już starania o lokal. Centrala ma w planach uruchomienie kilku przedsiębiorstw przetwarzających surowce wtórne. Dla częstochowskiej „YMCA" otworzyłyby się nowe perspektywy, gdyby jeden z nich uruchomiony został na terenie naszego województwa.

– Jak dotąd na nasze spotkanie przyszło około 50 osób. Na pewno będzie lepiej. Mamy trzech przodowników, kompleksowo przygotowanych do pracy z młodzieżą. Będzie ich więcej i z pewnością „YMCA "odzyska dawną świetność.

(pawi)

Dziękujemy Andrzejowi Grądmanowi za przybliżenie „ymki".

Obóz YMCA w Wieżycy.

Konzeption II

Ta firma nie musi się reklamować. Wystarczy opowiedzieć menagerowi, na czym polegają jej usługi, a sam poszuka kontaktu z

KONZEPTION II

Ani bowiem w Częstochowie, ani w całej Polsce nie ma menagera, który połapałby się w gąszczu reklam i propozycji przeróżnych firm ubezpieczeniowych. Dawniej szło się do PZU i Warty. teraz PZU kusi z telewizora tradycją dwóch setek lat istnienia, a ATU, Hestia Insurance czy Westa–Live mówią w radiu o najkorzystniejszych warunkach ubezpieczeń.

Jest wybór, a jednocześnie problem. Ubezpieczalnie kokietują zaletami ofert. Jeśli jednak zajrzeć w szczegółowe przepisy, można spędzić nawet tydzień na analizowaniu grubych broszur i, mimo to, nie wybrać tej wersji ubezpieczenia, która odpowiada interesom naszej firmy. Kiedyś nie miało to znaczenia. Dyrektorzy wielkich kombinatów ubezpieczali „maleńki piecyk zwany martenowskim" albo dawali się naciągnąć na ubezpieczenie „60 km asfaltu... od kradzieży". Cóż, były pieniądze, można więc było je wydawać.

Teraz, wzorem Zachodu, powstała w Polsce firma, której usługi są proste. Nie dopuszcza do podpisania polisy niekorzystnej dla ubezpieczanego. Wyszukuje i poleca klientowi te z obecnych na rynku ofert, które są dla niego najkorzystniejsze. Na dodatek nie pobiera od ubezpieczanego ani grosza, bowiem zadowala się prowizją płaconą jej przez firmy ubezpieczeniowe.

Skąd KONZEPTION II wie, która oferta jest najkorzystniejsza?

Na usługach firmy jest sztab ludzi, stale analizujący rynek ubezpieczeniowy. Nie preferują żadnej ubezpieczalni. Liczy się to, czy firma jest wiarygodna.

Praktycznie w każdym większym mieście można spotkać agentów KONZEPTION II. Nie czekają w swoich biurach, lecz, by oszczędzić klientowi czasu, zjawiają się w jego firmie. Po podpisaniu umowy agenci spełniają rolę adwokatów. Biorą na siebie wszystkie ubezpieczeniowe problemy klienta. Największy problem to z reguły uzyskanie odszkodowania. Wystarczy pominąć pozornie mały punkt umowy między klientem a firmą ubezpieczeniową, a z wypłatą odszkodowania możemy się pożegnać. KONZEPTION II do takiej sytuacji nie dopuści. Właściciel sklepu czy hurtowni, ubezpieczając się w KONZEPTION II, na pewno będzie wiedział, że drzwi na zapleczu muszą być zaopatrzone w dwa zamki.

Co można ubezpieczyć w KONZEPTION II? Praktycznie wszystko – od mieszkania, biura po wielkie huty i kopalnie. Ważne jest, że agenci ubezpieczeniowi KONZEPTION II nie są agentami żadnego konkretnego przedsiębiorstwa ubezpieczeniowego. W ten sposób gwarantowana jest reprezentacja w pełni tylko i jedynie interesów klienta.

Tak więc nie tylko broker, ale także adwokat.

Nowy rok tuż tuż, warto więc solidnie zastanowić się nad wyborem swojej firmy ubezpieczeniowej.

ARTUR WITOSZEK
JANUSZ PAWLIKOWSKI

ZUS informuje

Wysokość zasiłków z ubezpieczenia społecznego

Zakład Ubezpieczeń Społecznych informuje, że przeciętne miesięczne wynagrodzenie w gospodarce narodowej w III kwartale 1991 r. wyniosło 1.778.589 zł. W związku z tym w grudniu 1991 r.:

1) zasiłki wychowawcze przysługują w wysokości 445.000 zł miesięcznie, a dla osób samotnie wychowujących dzieci – w wysokości 712.000 zł miesięcznie (odpowiednio 25 proc. i 40 proc. przeciętnego miesięcznego wynagrodzenia za III kwartał 1991 r.),

2) zasiłki rodzinne należy wypłacać w wysokości 143.000 zł miesięcznie na każdą uprawnioną osobę (8 proc. przeciętnego miesięcznego wynagrodzenia za III kwartał 1991 r.),

3) dodatkową kwotę zwiększającą zasiłek rodzinny na dziecko z uwagi na zwiększone normy spożycia mięsa należy wypłacać w wysokości 71.500 zł miesięcznie na każdą uprawnioną osobę (50 proc. zasiłku rodzinnego),

4) przeciętne miesięczne wynagrodzenie w gospodarce narodowej w III kwartale 1991 r. wzrosło w stosunku do III kwartału 1991 r. o 4,7 proc. O taki procent od 1 grudnia 1991 r. należy zwaloryzować świadczenia z ubezpieczenia społecznego w razie choroby i macierzyństwa w tych przypadkach, w których przyjęta została zasada waloryzacji świadczeń procentem wzrostu przeciętnego miesięcznego wynagrodzenia w kolejnych kwartałach.

Zgodnie z art. 44 ustawy z 17 października 1991 r. o rewaloryzacji emerytur i rent, o zasadach ustalenia emerytur i rent oraz o zmianie niektórych ustaw (Dz.U. nr 104, poz. 450) w grudniu 1991 r.:

1) zasiłek pielęgnacyjny należy wypłacać w wysokości 186.750 zł miesięcznie na każdą uprawnioną osobę,

2) zasiłek porodowy należy wypłacać w wysokości 272.000 zł.

Różowo nie będzie

Ciężki orzech do zgryzienia mieli przedstawiciele huty w czasie niedawno odbytego zebrania sprawozdawczo–wyborczego do Zarządu Koła Emerytów i Rencistów NSZZ „Solidarność". Była to nie lada okazja. Nie na co dzień bowiem spotyka się z emerytami zastępca dyrektora huty do spraw pracowniczych, **Janusz Konieczko** oraz przewodniczący Komisji Zakładowej „Solidarność", **Marek Wójcik.** Trzeba przyznać, poważnie potraktowali zebranie. Nasłuchali się więc co niemiara.

Licząca ponad 500 osób grupa emerytów miała swoje problemy. Nie przyćmiły ich wycieczki krajoznawcze i wieczorki taneczne organizowane przez zarząd koła w minionym okresie. Oni mieli swoje problemy domowe, środowiskowe, mówili np. o rosnących cenach artykułów żywnościowych, których nikt nie kontroluje, drogich lekach, ochronie zdrowia, wczasów, deputatów węglowych i ogólnej pauperyzacji.

Obaj przedstawiciele zakładu, zarówno Marek Wójcik, jak i Janusz Konieczko, odpowiadali na te proste, nie pozbawione sensu pytania. Wiedziałem, że w duchu przyznają im rację, musieli jednak reprezentować władzę, musieli bronić interesów zakładu, musieli bronić słuszności swoich instancji.

Odpowiedzi ich raczej nie podnosiły na duchu. Huta, jak informowali przedstawiciele kierownictwa zakładu, prawdopodobnie nie będzie już wypłacała emerytom w przyszłym roku ekwiwalentu za węgiel, ani za wczasy pod gruszą, a to dlatego, że zwiększyłoby to koszty zakładu i huta musiałaby płacić dodatkowo tzw. popiwek. Nie będzie też przyznawała bezpłatnie autokarów na wycieczki krajoznawcze, które były jedną z rozrywek emerytów i rencistów. Jak z tego wynika, opieka socjalna zakładu będzie się kurczyła. Perspektywy są więc nie najlepsze. Niestety, są to twarde prawa gospodarki rynkowej. **(dick)**

Zawiłe recepty

Kiedy wreszcie w aptekach wprowadzono nowe przepisy, a większość farmaceutów przyswoiła sobie nareszcie nowe zasady, pojawiły się teraz kłopoty z lekarzami. Niestety, wielu spośród nich nie wie, jak obecnie oznaczać wypisywane recepty.

Z tego powodu wielu chorych odchodzi od okienka w aptece „z kwitkiem". Jeżeli na recepcie lekarz nie zaznaczy, że pacjent jest ubezpieczony, to za przepisane leki trzeba płacić sto procent ceny lub udać się ponownie do lekarza po nową receptę.

Niektórzy uczniowie Hipokratesa nie ukrywają przed pacjentami swojej niewiedzy, tłumacząc się, że jeszcze nie zdążyli poznać nowych przepisów. Przykazują więc chorym, aby zwrócili się do aptekarzy o odpowiednie oznaczenie recepty.

Przychodząc do apteki ze złym kwitkiem na leki, klienci okazują swoje książeczki ubezpieczeniowe, ponieważ lekarz poinformował ich, że w ten sposób otrzymują medykamenty ze zniżką.

Miejmy nadzieję, że ta sytuacja szybko się zmieni. Rozumiemy, że lekarze, zabiegani między różnymi przychodniami, nie mają zbyt wiele czasu, ale może warto by pomyśleć także o chorych. Zapewniamy, że spacery od apteki do lekarza i odwrotnie nie należą do przyjemności, jeżeli ma się gorączkę. **ib**

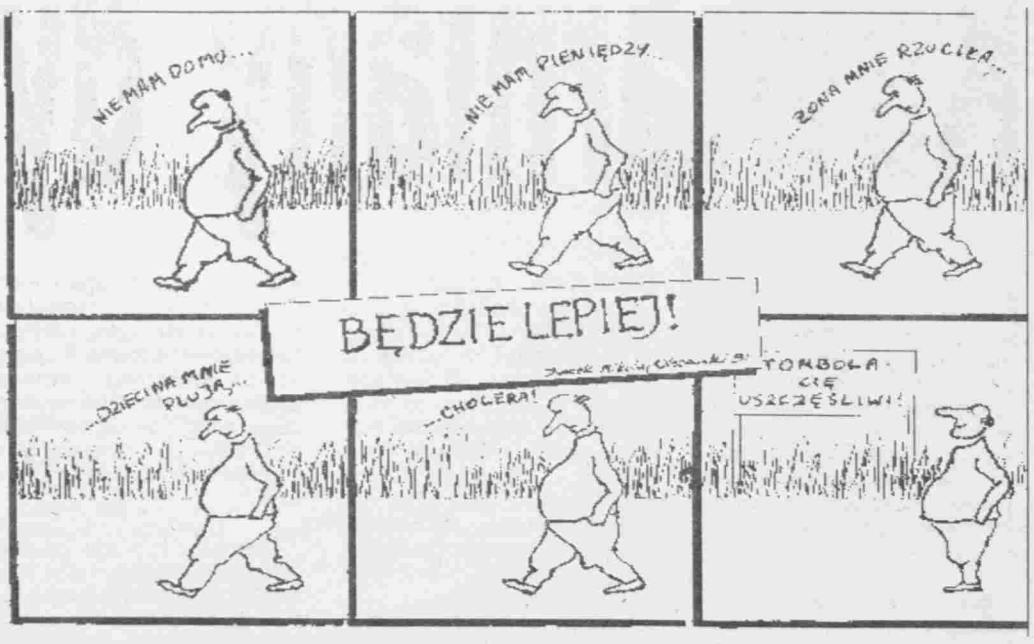

Co jest grane?

Kamery i mikrofony telewizji zainstalowane na wystawie malarstwa stały się niedawno sposobną okazją do wypowiedzi pewnego młodego częstochowianina, ucznia tutejszych Technicznych Zakładów Naukowych. W rozmowie z prowadzącą program osobą uznał on w pewnej chwili swoje miasto za pustynię kulturalną. Do zajęcia się oceną tej opinii nie miałem szczególnej chęci. Bodźcowo zadziałał dopiero artykuł A. K. Kalinina pt. „Muzyka i obyczaje" zamieszczony w naszym „Dzienniku" 2 grudnia br. Z uwagami autora całkowicie się zgadzam, gratulując mu celności spostrzeżeń, które podzielam.

Zapraszam więc dziś „do tablicy" owego młodego, niezadowolonego konsumenta dóbr kultury, by zapytać: o jaką to pustynię chodzi?

Czy o tę z sierpnia, gdy z okazji Światowego Dnia Młodzieży i wizyty Jana Pawła II miasto nasze zaprezentowało tak okazałą oprawę – także w sferze kulturalnej i to przede wszystkim przy użyciu sił własnych?

A może o tę pustynię z paru już w obecnym sezonie premier teatralnych, które doprawdy warte są obejrzenia przez komplet publiczności na widowniach teatru? Czy może o tę z kilku już, licząc od września, koncertów orkiestry naszej filharmonii – wraz z uroczystym, zaprezentowanym ostatnio koncertem w kościele Św. Wojciecha wieńczącym obchody 200 rocznicy śmierci W. A. Mozarta – okoliczności czczonej przez cały kulturalny świat?

Czy spotkał się kolega z cyklem koncertów nazwanym „Kameralne Impresje Muzyczne", wytrwale realizowanym już od wielu miesięcy w niedzielne popołudnia w kościele NMP, gdzie posłuchać można dzieł muzyki solistycznej i kameralnej różnych epok w wykonaniu wybitnych artystów i zespołów?

Jeśli nie, to może uczestniczył kolega ostatnio w interesującym koncercie zespołu „Modern Classic Duo" – koncercie zachęcającym właśnie młodych słuchaczy do spotkania z muzyką klasyczną w nowoczesnej aranżacji i równie nowoczesnych rytmach? A jak często zaglądał kolega do auli koncertowej Szkół Muzycznych na wieczory muzyczne, w tym koncerty muzyki organowej?

Co mówią koledze nazwiska tak świetnych częstochowian, jak Wojciech Łukaszewski, Andrzej Jasiński, Jerzy Marchwiński, Juliusz Łuciuk, Tomasz Bugaj – czy z młodszego pokolenia: Teresa Czekaj, Katarzyna Suska, Robert Gawroński, Cezary Sanecki i wielu, wielu jeszcze innych?

Świadomie pomijam w tej wyliczance działalność plastyków, wystawy w BWA lub niedawno otwartą galerię „Bon–Art", bowiem domyślam się, że ta akurat sfera sztuki cieszy się zainteresowaniem kolegi i zasób wiedzy na ten temat jest dostateczny.

Na zasadzie fair play nie chcę gnębić też do reszty mego adwersarza omawianiem dorobku licznych tu chórów, istnieniem dwóch średnich szkół artystycznych czy czterech wyższych uczelni w tym mieście.

Czyżby opierał kolega swój „pustynny" osąd na niedosycie łomotu i wrzasków dobiegających z lokalnych estrad w wykonaniu – pożal się Boże – nie dorobionych „artystów"? Chyba nie. Dyskutujemy wszak na temat sztuki i kultury, z którymi produkcje te nic nie mają wspólnego.

Spróbujmy więc spojrzeć na odwrotną stronę medalu, bo być może tu kryje się sens oceny kolegi. Może dotyczy ona odbywających się w filharmonii koncertów szkolnych, a więc adresowanych i do kolegi, gdzie zachowanie się młodej publiczności paraliżowało niejeden raz poczynania artystyczne muzyków, zaszokowanych widokiem kilku par podeszw adidasów, w które obute były stopy oparte nonszalancko przez słuchaczy na brzegu oparcia foteli następnego ich rzędu? Słuchaczy znużonych ustawicznym żuciem gumy i strzelających nią oraz innymi drobnymi przedmiotami z widowni w stronę orkiestry.

A może chodzi o tę „pustynię" z widowni kina w czasie projekcji świetnego filmu francusko–polskiego: „Błękitne nuty" wyświetlanego równolegle z warszawską jego premierą w naszym kinie „Relax"? Człowieka kulturalnego – również młodego – powinna zainteresować przecież nie tylko muzyka Fryderyka Chopina grana na fortepianach pochodzących z tamtego okresu, lecz też sama atmosfera u schyłku życia tego wielkiego Polaka w czasie jego pobytu w Nohant – samotnego w otoczeniu cyganerii artystycznej. Na seansie w trzecim dniu po premierze film ten obejrzałem wraz z... dziewięcioosobową publicznością!

Jeśli więc o tę stronę medalu chodziło, to nazwijmy rzecz całą po imieniu nie szukając prawdy tam gdzie jej nie ma.

Jak na pustynny bowiem – zdaniem kolegi – krajobraz naszego miasta, rośnie tu nadspodziewanie bogata i różnorodna flora kulturalna. Czyżby na piasku?

Chodzi więc nie o pustynię – gołą i niczego nie rodzącą, lecz raczej o dżunglę kulturalną otaczającą część tutejszego społeczeństwa, którego, nadmiernie materialne aspiracje kończą się na mieć, a nie ma być, widzieć, słyszeć, poznawać.

Mimo tego, a może dlatego właśnie otoczyć trzeba troskliwą opieką to wszystko, co w dziedzinie sztuki i kultury jest ważne i znaczące.

Serdecznie zachęcam kolegę do czynnego udziału w tej niematerialnej – a pięknej dziedzinie życia, zamiast bawić się w rozgłośne krytykowanie bliżej nie znanego sobie obszaru.

ANDRZEJ GRĄDMAN

Pustynia czy dżungla?

Okienko z wierszem

Marcin Mały

* * *

uśmiech w pocałunku
zdarzył się
dokochaj mnie teraz
do snów
ciekawe – czarnobiałych
dokochaj
do krwi i kości
niczym zastrzyk
pogodnych słońc
chlebie powszedni
nie dany nam dzisiaj
panie

Marcin Mały. Urodzony w 1972 roku w Częstochowie. Maturę złożył w Liceum Ogólnokształcącym im. Romualda Traugutta. Obecnie jest słuchaczem kursu turystycznego w PSE. W maju br. zdobył II nagrodę w konkursie poetyckim zorganizowanym przez Młodzieżową Akademię Życia w Częstochowie, a ostatnio – wyróżnienie w Ogólnopolskim Konkursie Poetyckim im. Haliny Poświatowskiej. Dotychczas nie drukował. „Bliskie są mi – pisze młody autor – inspiracje orientalne oraz proza i poezja polska po 1956 roku".

(y)

TYM przy stoliku

Teatr „Rampa" z Warszawy przedstawi 18 grudnia w sali filharmonii widowisko słowno–muzyczne pod tytułem „Czerwony Stoliczek" do tekstów Jana Brzechwy.

Widowisko wyreżyserował do własnego scenariusza Andrzej Strzelecki, choreografię przygotował Janusz Józefowicz, kierownikiem muzycznym jest Jerzy Satanowski.

Udział biorą Stanisław Tym, Hanna Chojnacka, Katarzyna Kozak, Elżbieta Zajączówna, Andrzej Strzelecki i inni.

Bilety w kasie filharmonii.

zab.

Wystawa „trzech" w KMPiK

Była to wystawa trzech tegorocznych absolwentów Liceum Sztuk Plastycznych. Nie tworzą grupy, chociaż deklarują wspólną im ideową bliskość dadaizmu i surrealizmu. Rzeczywistość określają mianem „totalnej bzdury"... Wystawiają razem (po raz pierwszy), ponieważ tak jest łatwiej. Także dlatego, że sami d[illegible] siebie – jak mówią – muszą b[illegible] sponsorami.

Dla „trzech" sztuka to czwa[illegible] wymiar. Jeden z obrazów, o ok[illegible] załym formacie, namalow[illegible] wspólnie. Dopełnia go kar[illegible] z nietypowo skomponowany[illegible] imionami autorów, które nadali [illegible] koledzy: Bary, Boletz i Gary. J[illegible] na wypadkową kilku osobowo[illegible] obraz ma bardzo spójny charakt[illegible] „Kolektywne" malowanie przyczy[illegible] niło się do wzmocnienia jego kol[illegible] rystycznego bogactwa. Moc[illegible] chociaż subtelny efekt feerystyc[illegible] nych odcieni i tonów barwny[illegible] rozluźnia rygorystyczną wymow[illegible] pojawiających się figur geom[illegible] rycznych.

W holu czytelni umieszczo[illegible] też „Fomoraig", obraz z delikat[illegible] i zwiewnej tkaniny, opatrzony [illegible] formacją: „mityczny lud półlud[illegible] półpotworów – występny, pr[illegible] wrotny, lubujący się w ciemno[illegible] ciach, nienawidzący sztu[illegible] Ciemna tkanina – kir, z ledwie [illegible] docznymi prześwitami, wibruje k[illegible] tastrofą, tkwi w niej najwyraźn[illegible] „coś" ciemnego i złego. Z inny[illegible] pokazowych prac Tomasza Baje[illegible] ciekawe są te, w których łączy [illegible] rystyczno–konstruktywistyczn[illegible] estetykę z „przedmiotami gotow[illegible] mi".

Jarosława Garkowienkę inte[illegible] suje „ukazywanie przyrody", s[illegible] w zgrabnych kompozycjach a[illegible] strakcyjnych odnaleźć można [illegible] bitralnie zaznaczoną linię ho[illegible] zontu. W rysunkach chce nas [illegible] rek przekonać o wyrafinowa[illegible] i charakterze własnej kreski. I chociaż jego prace wykaz[illegible] większą od Bajera i Woźniaka s[illegible] listyczną jednorodność, to wch[illegible] dząc w Sztukę, dobrze jest pam[illegible] tać (uwaga dotyczy również ko[illegible] gów) o tym, że przecież mawia[illegible] o niej – „udręka i ekstaza". Pr[illegible] nę oczywiście, by młodzi twó[illegible] pamiętali o dwóch członach te[illegible] stwierdzenia. Cieszy natomi[illegible] niezmiernie fakt, że trójka nie m[illegible] nuje czasu pozostałego do pod[illegible] cia studiów artystycznych i wią[illegible] się w częstochowski ruch kultu[illegible] ny.

Prawie każda praca Mariusz[illegible] Woźniaka posiada odmienn[illegible] ukształtowaną formę i utrzyma[illegible] jest w innej stylistyce. Osobis[illegible] uważam, że poszukiwania tego[illegible] pu mogą prowadzić do nadm[illegible] nego rozbicia indywidualnego w[illegible] razu.

Mimo pozostającej przed a[illegible] rami – tak młodymi – pracy [illegible] doskonaleniem warsztatu i [illegible] niecznością odnalezienie barzo[illegible] stylistycznie wyraźnego kierun[illegible] twórczego, zauważalne są zw[illegible] tuny drzemiącego w nich tale[illegible] Ich silną stroną jest zdecydowa[illegible] opcja ideowa.

Szkoda tylko, że wernisaż [illegible] stał się okazją do zamanifestow[illegible] nia życzliwości dla młodej sz[illegible] w mieście przez szeroko rozu[illegible] ne środowisko.

Sztuka niejedno ma imię...

Fot. A. Cebula

Z mojego lufcika

O kawiarni „Bon–Art", po jej otwarciu, było w lokalnej prasie kilka artykulików i notatek. Wszystkie życzliwe, nawet pochlebne. Podkreślano w nich niekomercjalną motywację otwarcia lokalu, estetyczny wygląd, a przede wszystkim zmienne ekspozycje plastyczne (z możliwością zakupu), które miały przydać wnętrzu kolorytu i stworzyć szczególny nastrój artystyczny.

Zamierzenie ambitne. Częstochowa bowiem odczuwała brak kawiarni w tym stylu, eleganckiej, na poziomie, która by przyciągała ludzi związanych ze sztuką, piórem i w ogóle – inteligencję; w jakiej nie obijałaby się „łacina" podchmielonych osobników, gdzie nawet przypadkowi goście z ulicy zachowaliby się kulturalnie i gdzie wreszcie nie dominowałaby rozwydrzona, rozkrzyczana, często rozrabiająca część naszej młodzieży.

Dzisiaj, po ponad pół roku, warto postawić pytanie, czy owe piękne plany zostały zrealizowane. Myślę, że tylko w dość skromnym stopniu. Po prostu nie mogło być inaczej. Na przeszkodzie stanęły tzw. uwarunkowania obiektywne, którym najlepsze i najszlachetniejsze chęci nie dadzą rady.

Kto przychodzi do „Bon–Art"? Stałymi bywalcami jest, jak zresztą i w innych kawiarniach, młodzież szkolna oraz ta, po szkole średniej, a przed podjęciem pracy zawodowej, o którą, jak wiadomo, coraz trudniej. Więc młodzież tzw. pustki socjologicznej. Ale nie z pustymi kieszeniami (w „Bon–Art" ceny są dużo wyższe niż gdzie indziej), bo te napełniają im rodzice. To główna klientela. Oczywiście, trafią się studenci, ktoś ze „świata sztuki" i – jak wszędzie, zdarzają się też niebieskie ptaki. Emeryci – najrzadziej. Za drogo. I siedzieć godzinami nad szklanką herbaty – nie wypada. Zresztą zbyt głośna i krzykliwa muzyka rockowa – wypłasza starszą generację.

Naturalnie, nie można młodzieży zakazać wstępu. „Bon–Art" jest kawiarnią dla wszystkich (w sezonie letnim: turyści, pielgrzymi), a nie klubem dla elity, do którego się wchodzi za okazaniem specjalnych kart. Więc lokal się staje powoli jedną z kilku kawiarń częstochowskich. I nie uratują tego ześlizgu zawieszone na ścianach, obojętne dla większości bywalców, dzieła sztuki. Zresztą ostatnimi czasy coraz rzadziej wymieniane i będące raczej dekoracją niż impulsem do intelektualnej dyskusji.

Elegancja kawiarni ma m.in. polegać na czarno–białej kolorystyce stolików, krzeseł, ścian. Pewnie, że to sprawa gustu, dla mnie jednak wnętrze jest trochę zimne. Ten chłód ciągnie także z „posadzkowej", pozbawionej wnętrza ciepła dywanu, podłogi. Nadto i sam kształt salki (podłużny, bez sekretnych zakątków) nie stwarza nastroju przytulności, kameralności.

Obsługa? Dziewczęta młode, grzeczne, szybko podają co zamówione. To plus. Lecz jest i minus. W każdej szykownej kawiarni kelnerki nie trzymają – stojąc lub poruszając się za ladą – papierosów w ustach i nie rajcują tak głośno z odwiedzającymi je koleżankami, przekrzykując i tak już za hałaśliwe decybele muzyki. Przeciwnie, powinny zachowywać się cicho, spokojnie jak Japonki.

(y)

Kawiarniany dylemat

W filharmonii

W niedzielę 15 grudnia w Filharmonii Częstochowskiej będziemy mieli okazję wysłuchać koncertu zespołu „Dżem".

Koncert związany jest z promocją nowej płyty, zawierającej m.in. kompozycję Modlitwa III.

Organizatorzy – Agencja „Dżem", Filharmonia Częstochowska oraz Młodzieżowa Rada Miasta, w ten sposób właśnie chcą zainaugurować cykl stałych imprez dla młodzieży.

MRM weszła w porozumienie z Filharmonią i w przyszłym roku, być może, uda się wspólnie zorganizować eliminacje „Miss Nastolatek".

Wracając do koncertu – cena biletu: 35 tys. zł, początek – godz. 18.

(pawi)

„Dżem"

Śledź w gazecie

Dzisiejsi trzydziestolatkowie (i starsi) doskonale pamiętają czasy, kiedy to biegało się do sklepu z własną papierową torebką na jajka, z woreczkiem na mięso i kiszoną kapustę... bo jeśli nie, to jedynie wyjątkowej uprzejmości ekspedienta zawdzięczało się litościwe zawinięcie śledzi w gazetę. Heraklit powiedział: „panta rhei" – wszystko płynie i nie wejdzie się dwa razy do tej samej wody. I miał rację – owszem płynie, tylko dość wolno. Wiele się zmieniło od tamtych czasów – polowanie na lepszy towar należy już do przeszłości. Śledzi jest pod dostatkiem, tylko niestety problem z opakowaniem pozostał. Wrażliwsi odczuli to już dawno, w sezonie gromadzenia gwiazdkowych prezentów daje się, to we znaki nieomal wszystkim.

Grudniowe dni to tradycyjny okres kupowania świątecznych prezentów bliskim i znajomym. Na asortyment rzeczywiście nie można narzekać – jest z czego wybierać. Są zestawy kosmetyków, książki, zabawki, biżuteria, garderoba – o jakości i cenach zróżnicowanych. Krok ku cywilizacji został uczyniony. Kiedy już więc przyzwyczailiśmy się do dobrego zaopatrzenia rynku i nacieszyliśmy oczy pełnymi półkami, warto byłoby uczynić krok następny. Naszym handlowcom należy przypomnieć, że ważna jest nie tylko zawartość gwiazdkowego pudełka z prezentem, ale i jego opakowanie. A tymczasem... konia z rzędem temu, kto wskaże placówkę handlową, która potrafi ładnie opakować swemu klientowi zakupiony towar. Nawet wyraźniej prośbie kupującego nie są w stanie zadość uczynić handlowcy. Zupełnie nie znane są u nas kolorowe pudełka i pudełeczka, błyszczące barwne papiery i torebki, dzięki którym nawet skromna zawartość będzie miała imponujący wygląd. A tymczasem na Zachodzie (np. Anglia) i na Wschodzie (np. Japonia) gwiazdkowe i nie tylko, prezenty stanowią całą ceremonię. Układane są odpowiednio wcześniej, tak aby mogły cieszyć i podniecać wyobraźnię. Paczki udają olbrzymie cukierki, ptaki, smoki, ekscytują kształtem i barwą.

Do Wigilii pozostało już niewiele czasu, ale może uda się jeszcze wprowadzić do handlu trochę ładnych opakowań. Wszak ważne jest nie tylko – co, ale i – jak. **(yet)**

Wieszcz i wykładziny

Oszczędności zmuszają wiele szkół do różnych, czasami zupełnie nie związanych z nauką, działań. Niektóre wynajmują wolne pomieszczenia, urządzają w swoich murach hurtownie.

Do podobnych działań zmuszone zostało również I Liceum Ogólnokształcące. Część pomieszczeń od strony ulicy Kościuszki zostało oddane na sklep. Urządzono tam placówkę firmową „Funo" ze sprzętem gospodarstwa domowego. Jednym z oferowanych w sklepie towarów są wykładziny podłogowe. Tak więc w „Słowackim" można teraz nabyć nie tylko wiedzę. Ciekawe,do jakich działań zmuszą szkoły kolejne oszczędności i cięcia w budżecie.

ib

Czyżby się nie opłacało?

Wtorek i piątek to już tradycyjnie dni targowe w naszym mieście. Zwykle właśnie wtedy wzmaga się ruch nie tylko na typowych rynkach, ale także na zwykłych targowiskach i w sklepach. Ruch ten dodatkowo „rośnie w siłę", gdy zbliżają się święta. Wydawać by się mogło, że właśnie w takim okresie handlowcy powinni przedłużyć działalność z korzyścią dla siebie i klientów. Nic jednak bardziej mylnego. Okazuje się, że nie wszyscy potrafią wykorzystać sprzyjające okoliczności.

Na dwa tygodnie przed świętami, we wtorek na targowisku znajdującym się przy Promenadzie na „Tysiącleciu" o 9 rano było czynnych zaledwie kilka straganów. Reszta właścicieli nie miała ochoty na pracę o tak „wczesnej" porze i przy takim mrozie.

Właściciele otwartych w tym czasie budek mieli naturalnie spory utarg. **(ib)**

Nie można mówić o gościnnych progach Domu Handlowego „Merkury". Nie można, chociaż kilka reklam wokół sklepu i w witrynach tak serdecznie zaprasza klientów. Jak to się często u nas dzieje, teoria nie idzie w parze z praktyką.

Niegościnny „MERKURY"

Przez jedyne otwarte skrzydło drzwi „Merkurego" przeciskają się ludzie i psioczą na czym świat stoi. Czekając w kolejce na wejście do sklepu, człowiek ma dość czasu, żeby się zastanowić, co jest dla czego. Tabakiera dla nosa, czy nos dla tabakiery.

Rozumiemy, że przez szeroko otwarte cztery skrzydła drzwi wpada do sklepu zimne powietrze, a ekspedientkom, szczególnie w zimie, nie jest tu zbyt ciepło. Jednak rozwiązanie, jakie zastosowano w handlowym kolosie wydaje nam się takie sobie, żeby nie powiedzieć, że jest ono zwyczajnym pójściem na łatwiznę. W czasach, kiedy wolno już swobodnie ruszać głową, można chyba znaleźć sposób, żeby klienci nie musieli się dusić w wąskim gardle sklepowym, a sprzedawczyniom nie marzły ręce. Serdecznie polecamy przykład domu „Centrum".

(fon)

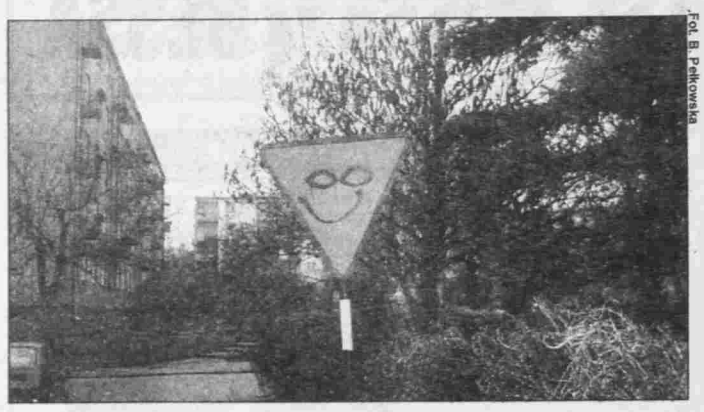

Fot. B. Pełkowska

Uśmiechnij się, to nic nie kosztuje.

W OKF Tarkowski - co i kiedy?

Cykl poświęcony twórczości Andrieja Tarkowskiego inauguruje dzisiaj o 17.30 „Zwierciadło" – film przesłanie o potrzebie duchowego rozwoju człowieka. Jutro, również o 17.30 – „Stalker" na motywach czwartego rozdziału powieści braci Strugackich – „Piknik na skraju drogi". W sobotę o tej samej porze dokumentalna „Podróż po Włoszech", a o 18.40 – „Nostalgia" – obraz, w którym twórca zawarł przemyślenia z pobytu na obczyźnie. Przegląd zwieńczy w niedzielę o 17.30 „Ofiara" – ostatni film reżysera, w którym apokaliptyczna wizja atomowej zagłady staje się punktem wyjścia do rozważań o prawdziwym człowieczeństwie, głęboko powiązanym z wartościami kultury chrześcijańskiej. **(baj)**

Siedemnastego grudnia w budynku WSP przy alei Armii Krajowej (desygnat) odbędą się kolejne warsztaty poetyckie dla młodych twórców.

Jamby i dytyramby

Wszyscy zainteresowani proszeni są o przybycie o godzinie 17.00 do sali 419 instytutu filologii polskiej. Warsztaty będą odbywać się cyklicznie co dwa tygodnie.

zab.

Likwidacja i co dalej

W ostatnim czasie na osiedlu Tysiąclecia zlikwidowano dwa nieznacznie oddalone od siebie sklepy. Jeden z nich znajdował się w pobliżu dużego bloku tzw. mrówkowca. Ten największy sklep w okolicy był dosyć dobrze zaopatrzony i miał wielu klientów. Dodatkowym atutem było znajdujące się w nim stoisko mięsne.

Nie byłoby w tym nic dziwnego, że jakiś sklep ulega likwidacji lub zmienia swoją branżę, gdyby nie fakt, że w tym samym czasie zamknięto pobliski sklep, tym razem mięsny. Co powstanie na miejscu tych sklepów, na razie nie wiadomo.

Jedno jest pewne, likwidacja sklepu niedługo przed świętami nie jest najlepszym pomysłem.

ib

JEST ROBOTA! Giełda pracy

Przypominamy, że na wcześniejszych zasadach – bezpłatnie, z dnia na dzień – zamieszczamy tylko oferty pracodawców i specjalistów poszukujących konkretnej pracy. Zgłoszenia przyjmujemy telefonicznie (449–75 i 449–88), osobiście i listownie (Al. NMP 43).

– Zatrudnię znających gipsowanie tynków. Tel. 444–89 (po 15).

– Dobrego ślusarza z umiejętnością spawania elektryczno–gazowego przyjmie gospodarstwo ogrodnicze. Tel. 438–07 (wieczorem).

– Księgową na 1/2 etatu lub zlecenie przyjmie „Polfix" Częstochowa, ul. Armii Ludowej 66, tel. 460–71 (wewn. 253).

– Przyjmę akwizytorów branży spożywczej. Wymagany samochód i pomieszczenie. Tel. 22–11–60.

– Inżynier ze znajomością programowania i obsługi komputerów podejmie pracę w firmie prywatnej. Kontakt w redakcji.

Chochlik opowiada

Prawdę mówili mi znajomi, by nie włóczyć się po parku późną porą. Przed tygodniem – w niedzielę – nie mogłem doczekać się na autobus i poszedłem na skróty przez park (obok Jasnej Góry). A tam spotkała mnie nieciekawa przygoda.

Trzech dorabiających sobie na przechodniach częstochowian, pewnie z zapomogi żyjących, dopadło mnie, żądając pieniędzy. Miałem mało złotych polskich i jakoś nie chciało mi się tej reszty im oddać – więc sam dostałem po chochlikowatej twarzy.

Nigdy rankiem nie lubię się golić, bo nie przepadam za swoim lustrzanym odbiciem. Tym bardziej teraz, gdy za kilka dni będą szwy zdejmować.

Nie chodźcie, częstochowianie, do parku późną porą. Raczej policjantów tam posyłajcie!!!

CHOCHLIK

ATI nagrodzony

Zakończyły się Barbórkowe Spotkania Teatralne w Dąbrowie Górniczej. Do konkursu przystąpiło 12 teatrów. Z naszego regionu przyjechał do Dąbrowy Amatorski Teatr Iluzji z Myszkowa kierowany przez Krzysztofa Surowca.

Tym razem w Dąbrowie ATI zaprezentował „Obrazy czasu". Za kompozycję przestrzenną spektaklu Krzysztof Surowiec otrzymał nagrodę indywidualną.

Poza tym spektaklem Zarząd Miasta Dąbrowa Górnicza oraz Zarząd Główny Towarzystwa Kultury Teatralnej ufundował nagrody indywidualne dla Teatru im. Alberta Tison za reżyserię, dla Marka Glinkowskiego za reżyserię spektaklu „Szury" wg Mirona Białoszewskiego (Teatr Orfa) oraz za reżyserię „Lekcji" E. Ionesco dla Roberta Podsiadło z teatru TEA.

Wyróżniono także kilku aktorów m.in. A. Habzę za rolę w spektaklu „Szury" oraz dla M. Pobroty za rolę uczennicy w „Lekcji".

R. Sliwonik, od lat sprawujący opiekę nad barbórkowymi spotkaniami podkreślił, że poziom prezentacji był wysoki i wyrównany.

„Dziennik..." dodałby do tego, że za dużo w nim chyba „ciężkiej" dramaturgii. Może dlatego, że czasy nie są lekkie.

(pawi)

Jedyne rozwiązanie? Kierowcy nie wychodzą z siebie

Wyobraźni kierowców albo raczej ich anielskiej cierpliwości zawdzięczać należy to, że na wszystkich skrzyżowaniach drogi szybkiego ruchu, jaką jest al. Jana Pawła II, tak rzadko dochodzi do wypadków samochodowych. Szczególnie silne postanowienie „niewychodzenia z siebie" muszą wykazać kierowcy próbujący przemknąć skrzyżowaniami alei z ulicami Starucha i Kilińskiego. W tych miejscach na wolny przejazd czeka się od 20 do 40 minut, ponieważ jedyną regulacją ruchu jest tu znak pierwszeństwa przejazdu.

Fatalne rozwiązanie, jaką jest trasa pozbawiona wszelkiej, poza prawem pierwszeństwa, regulacji, było tematem niejednego artykułu prasowego. Chodzi o to, że i my nie mamy radykalnego pomysłu i nie z racji olśnienia wracamy do sprawy. Nie wydają się bowiem dobrymi rozwiązaniami (w sensie ostatecznych) propozycje zainstalowania świateł, „zielonej fali", czy ustawienia na skrzyżowaniach balansujących na mrozie policjantów drogówki. Władze miasta nie zdecydowały się dotychczas na żadne rozwiązania, nawet tymczasowe. Arterię pozostawiono samej sobie albo jak kto woli – cierpliwości kierowców.

Od lat nie dzieje się tu nic. Nie ma „chwilowych" rozwiązań, ale również nic nie wskazuje, żeby do radykalnych miało kiedykolwiek dojść. Trudno bowiem genialnym pomysłem nazwać niekierowanie na trasę, mającą w rozkładzie skrzyżowania z al. Jana Pawła II, autobusów miejskich zwanych przegubowcami. W warunkach tu panujących przegubowiec mógłby zwyczajnie nie zdążyć przeciągnąć swego ogona. Prawda jest taka, że np. „trzynastka", szczególnie w godzinach szczytów, powinna być bardzo, bardzo długim autobusem. **(fon)**

Imieniny obchodzą:
ADELAJDA i ALEKSANDER

CZĘSTOCHOWA

Państwowy Teatr Dramatyczny im. A. Mickiewicza – scena dzisiaj g. 18.00 – „Escurial"

KINA:

HUTNIK – „Pocztówki znad krawędzi" – USA, g. 17.00, 19.00
OKF – „Zwierciadło" – ZSRR, g. 17.30
RELAX – „Trzech mężczyzn szukała lady" – USA, g. 10.00; „Niezapowiedziana wojna" – g. 17.00, 19.00
WOLNOŚĆ – „Uwierz w ducha" – g. 10.00, 15.15, 17.30; „Fisher King" – USA, g. 12.30, 19.45
EWA – spektakl sceny plastycznej KUL projekcja filmu „Wędrowny" Leszka Mądzika

MUZEA: – we wtorek nieczynne.
RATUSZ – Wystawa stała „Dzieje Częstochowy i regionu od pradziejów do współczesności".
MUZEUM GÓRNICTWA I HUTNICTWA RUD ŻELAZA – nieczynne do odwołania
REZERWAT ARCHEOLOGICZNY – „Kultura łużycka w Polsce". Muzea w poniedziałek są nieczynne.

TELEFONY: Pogot. Policyjne – 997, Straż Poż. – 998, Pog. Ratunkowe – 999, Pogot. Gazowe – 992, Pogot. Sieci Elektr. – 991 i 462–45 – miasto, 430–59 i 485–15 – teren, Pog. Sieci Wod.–Kan. – 470–21, Pomoc Drogowa PZM 421–69, Telefon zaufania – 475–75, Telefon zaufania dla ludzi z problemem alkoholowym – 450–37, Telefon zaufania „Monar" – 432–56, Młodzieżowy telefon zaufania – 411–11, Młodzieżowy telefon zaufania „Młodzież dla młodzieży" – 415–24 (wtorek, piątek 16.00–20.00), Towarzystwo Opieki nad Zwierzętami – 424–68, Schronisko dla bezdomnych zwierząt – 305–66.

INFORMACJE:

lotnicza – Al. NMP 64 (przy Cepelii), tel. 437–49, **ośrodek informacji Naczelnej Organizacji Technicznej** – ul. Kopernika 16, tel. 434–20, **paszportowa** – tel. 496–59, **PKP** – ul. Piłsudskiego, tel. 413–37, **PKS** – al. Wolności, tel. 466–16, **telefoniczna** – tel. 913, **turystyczna PTTK** – Al. NMP 39/41, tel. 467–55.

DYŻURY APTEK:

ul. Al. Wolności 23, ul. Warszawska 2/14, ul. Br. Czecha 5a

DYŻURY SZPITALI:

Oddz. Chirurg., Urolog., Okulist, Neurolog., Laryng. – Woj. Szp. Zesp., ul. PCK 1

Dyżury codziennie dla całego województwa z wyjątkiem ZOZ Lubliniec i ZOZ Olesno; Oddz. Neurologii – Woj. Szp. Zesp. ul. PCK 1 oraz Oddział Chirurgii Naczyń – Woj. Szp. Specj. – pełnią dyżury codziennie.

Oddziały Ginekologiczno–Położnicze i Dziecięce przyjmują codziennie wg rejonizacji.

Oddział Chirurgii Dziecięcej Szpitala im. L. Rydygiera pełni całodobowe dyżury dla dzieci od 0 do 3 lat z terenu województwa.

RADIO – TAXI 930 (czynne całą dobę), 22–54–46.

HOTELE:

„PATRIA" – ul. Starucha 2, tel. 470–02.

„PERNIK" – Rocha 224, tel. 555–15.

„CENTRALNY" – ul. Piłsudskiego 3, tel. 440–67.

MOTEL „ORBIS" – al. Wojska Polskiego 281/7, tel. 556–07.

MOTEL „TURYSTA" – ul. Makuszyńskiego 58, tel. 522–36, 522–38, 522–80.

MOTEL PZMot. – al. Wojska Polskiego 181, tel. 32–56–11.

ZAJAZD „SKAŁKA" – al. Wojska Polskiego 82, tel. 324–66.

CAMPING „OLEŃKA"– ul. Oleńki 10/30, tel. 474–95.

KONIECPOL

KINO

PILICA – „Dzikość serca" – USA, g. 16.00, 18.00

MYSZKÓW

KINO

JUBILEUSZOWE – „Linia życia" – USA, g. 16.00, 18.00

OLESNO

KINO

ZNICZ – „Szkoła biznesu" – USA, g. 17.00; „Prawo odwetu" – USA, g. 19.00

Za zmiany w repertuarze kin redakcja nie odpowiada.

DYŻURY APTEK:

MYSZKÓW – ul. Buczka 16
LUBLINIEC – pl. K. Mańki 6
ZAWIERCIE – 1 Maja 91
STACJE BENZYNOWE – (czynne całą dobę)
al. Jana Pawła II – tel. 421–06
al. Wojska Polskiego – 324–32
al. Wojska Polskiego 112 – 326–89
ul. Św. Rocha – 573–213
ul. Warszawska – 539–14
ul. Zaciszańska 458–65

INFORMATOR JASNOGÓRSKI

KAPLICA MATKI BOŻEJ

Msza św. g. 6.00, następnie co godzinę, do zasłonięcia obrazu: 15.30, 18.00, Różaniec – g. 16.00; Apel Jasnogórski – g. 21.00, Odsłonięcie Cudownego Obrazu – g. 6.00, 15.30, 18.30, 21.00. Zasłonięcie Cudownego Obrazu – po zakończeniu mszy z godziny 18.30.

BAZYLIKA JASNOGÓRSKA

Msze św. – g. 6.00, 6.30, 7.00, 7.30, 8.00.

SPOWIEDŹ: w Bazylice – g. 6.00 – 19.00; w Kaplicy – g. 19.00 – 19.30.

SKARBIEC – czynny w godz. 9.00 – 11.00.

ARSENAŁ – g. 9.00 – 16.30.

MUZEUM 600–LECIA – g. 9.00 – 16.30.

NOCLEGI: Dom Pielgrzyma im. Jana Pawła II – przyjęcia pielgrzymów od 15.00 do 20.00, tel. 433–02.

DOM WYCIECZKOWY – „Turystyczny", ul. Pułaskiego 4/6, tel. 435–36.

WAŁY JASNOGÓRSKIE I DROGA KRZYŻOWA – g. 5.00 – 21.00.

Program III Katowice

15.00 Program satelitarny CNN
15.30 Program dnia
15.35 Program satelitarny MTV: Superprzeboje prezentuje Paul King
16.00 Aktualności
16.05 „Mali bohaterowie" – film dla dzieci
16.15 Studio regionalne
16.30 „Ekostres" – mag. ekol. w opr. O. Wieczorka
16.45 „W cztery świata strony" – telew. informator turyst. pod red. K. Smereki
17.05 Studio regionalne
17.20 „W górach" – mag. alpinistyczny w opr. E. Piętak
17.45 „Kącik melomana"
18.00 Aktualności
18.30 „Daj szansę zdrowiu" – mag. med. pod red. U. Rój
19.00 Studio Konkursu: IV Międzynarodowy Konkurs Dyrygentów im. G. Fitelberga
19.25 Sport w Trójce: hokej
20.05 Program satelitarny MTV: największe hity

HOSSA BESSA

AKCJE NAJWYŻEJ NOTOWANE

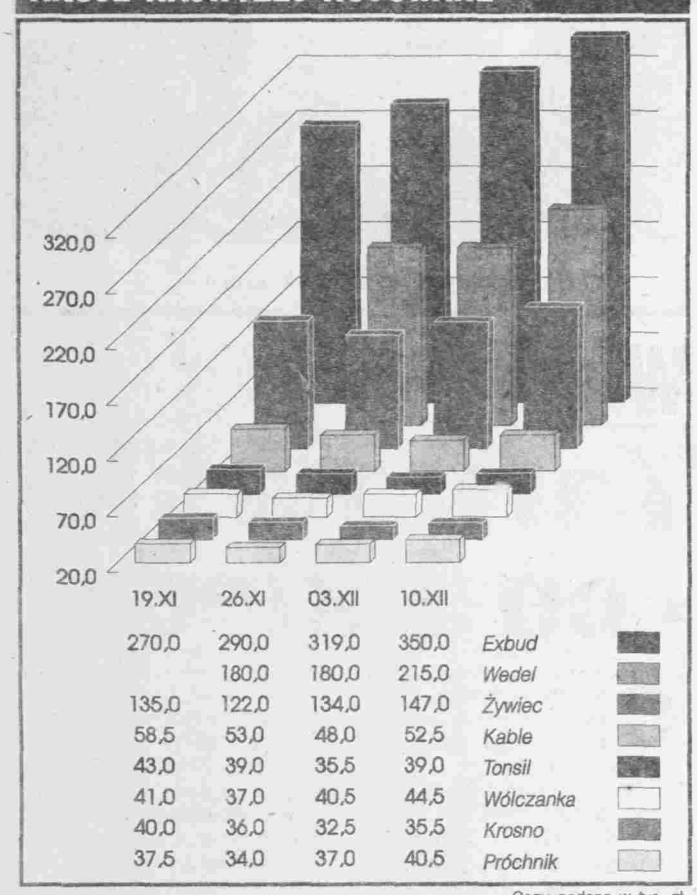

	19.XI	26.XI	03.XII	10.XII
Exbud	270,0	290,0	319,0	350,0
Wedel		180,0	180,0	215,0
Żywiec	135,0	122,0	134,0	147,0
Kable	58,5	53,0	48,0	52,5
Tonsil	43,0	39,0	35,5	39,0
Wólczanka	41,0	37,0	40,5	44,5
Krosno	40,0	36,0	32,5	35,5
Próchnik	37,5	34,0	37,0	40,5

Ceny podano w tys. zł

KRUSZCE

1uncja =31.103g	złoto	platyna	srebro
	368	371	4.02

Ceny podano w dolarach

PALIWO - ROTTERDAM

1tona	Etylina "98"	Olej napędowy
	209	173

Ceny podano w dolarach

OBLIGACJE

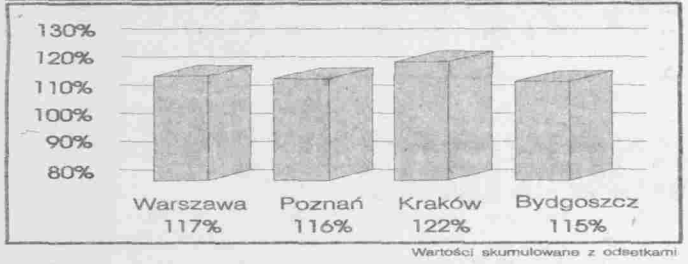

Wartości skumulowane z odsetkami

SYSTEMY ALARMOWE
skuteczne, pewne w działaniu wraz z gwarancją dla: SKLEPÓW, HURTOWNI, MIESZKAŃ (możliwość telefonicznego powiadamiania o kradzierzy) poleca
"INTERKWANT"
Częstochowa tel. 78-358
godz. 8.00-16.00
C-1428

Agencja Reklamowa "NOWAR PRESS"
przyjmuje reklamy i ogłoszenia do dzienników:
"Gazeta Kielecka"
"Dziennik Radomski"
"Dziennik Częstochowski"
Radom, Żeromskiego 116
tel/fax 288-92
tel. 213-00

Wielobarwny
NADRUK NA TKANINACH,
tworzywach skóropodobnych i innych nietypowych podłożach.
Radom, tel. 538–48
A–31/PW

Hurtownia artykułów chemicznych i kosmetyków
MINI - TOP
BONIFIKATA
Kielce ul. Daleka 19.
Oferuje do sprzedaży:
- proszki i środki czyszczące (LANZA, POLLENA 2000, PERSIL i inne),
- szampony, mydła toaletowe, środki do pielęgnacji ciała,
- kosmetyki znanych producentów krajowych i zagranicznych,
- szkło i porcelanę.

Niskie ceny.
Atrakcyjne formy płatności.
Twój sukces handlowy to zakup w firmie MINI-TOP!!!
A-131

ŚWIĘTOKRZYSKA GIEŁDA TOWAROWA

Cukier, słodycze:
Cukier workowany po 50 kg, loco Kielce, po 5 tys.zł. za kg, mieszanka czekoladowa 500 g. po 24,5 tys.zł., bombonierki po 11,3 tys.zł (110g), bombonierki wiśnie w czekoladzie „griotte" 240 g.po 26 tys.zł., pierniczki alpejskie 300 g. po 9,8 tys.zł., ciastka „milano" po 5.250 zł., gwiazdeczki z cukrem po 4.650 zł., gwiazdeczki po 4.620 zł., ciastka „ringo" po 5,1 tys.zł., „rodeo" po 4,6 tys.zł., chałwa w puszkach 312 g. po 12 tys.zł., rożki waflowe 260 g. po 14,3 tys.zł., czekolady nadziewane – orzechowa, waflowa, irysowa, kokosowa po 4,4 tys.zł., czekolady pełne twarde – jedyna, zamkowa, saska, królewska po 6,1 tys.zł., batony „teatralne" po 2.150 zł., landrynki 250 g. po 3,6 tys.zł., super mint po 3,6 tys.zł., krówki czekoladowe i waniliowe po 15,8 tys.zł. za kg., irysy sezamkowe po 18,3 tys.zł., irysy mleczne po 18,7 tys.zł., „pawie oczko" po 17,2 tys.zł., czekolada mleczna z migdałami lub orzechami 110g. po 4 tys.zł. TORBY foliowe

– torby foliowe białe z kolorowym nadrukiem (udźwig do 10 kg), wymiary: 580 x 300 mm – 350 zł, wymiary: 500 x 290mm – 250 zł. RURY czarne bez szwu: – średnica 38.00 mm – 9.000 zł/mb – średnica 76/82.5/88.9/95 mm – 23.000 zł/mb

PIWO:– „SARIS" prod. czeskiej, zaw.alk. 4,3%, butelka 0,5l – 4.300 zł/but, „CASSOVAR" prod. czeskiej, zaw.alk. 4,3%, butelka 0,5l – 4.300 zł/but./ap/

DREWNO – tarcica olchowa I – III nieobrzynana w stanie surowym, przygotowana na eksport do Austrii: grubość 32 mm, długość 2,5...6.0 m. – ok. 1.000.000 zł/m.sześć. **(ap)**

Kielce, tel. 32-16-23(24,25), 21-721(22)

Zakład Doskonalenia Zawodowego w Kielcach,
ul. Buczka 55

ogłasza przetarg nieograniczony na wynajem lokali biurowych na I piętrze budynku nr 53 przy ul. Buczka w Kielcach:

I – szy lokal, 2 pokoje o powierzchni razem 41 m.kw.
II – gi lokal, 1 pokój o powierzchni 46 m.kw.
Stawka wywoławcza 50 tys. zł./m.kw.

Przetarg odbędzie się w dniu 27.XII.1991 r. o godz. 11.00 w siedzibie Zakładu.

Wadium w wysokości 10% iloczynu stawki i deklarowanej powierzchni należy wpłacić w kasie Zakładu najpóźniej do godz. 9.00 w dniu przetargu.

Lokale oglądać można w dniach 18 – 20 grudnia w godz. od 11.00 do 14.00.

Zastrzega się prawo unieważnienia przetargu bez podania przyczyn.
A-30/PW

KURSY WALUT

Waluta	Oficjalny: Narodowy Bank Polski Kupno	Oficjalny: Narodowy Bank Polski Sprzedaż	Kantorowy: KIELCE (Sienkiewicza 76) Kupno	Kantorowy: KIELCE (Sienkiewicza 76) Sprzedaż	Kantorowy: CZĘSTOCHOWA (Sept.-Wolność) Kupno	Kantorowy: CZĘSTOCHOWA (Sept.-Wolność) Sprzedaż	Kantorowy: RADOM (Bank Ziemi Radomskiej SA) Kupno	Kantorowy: RADOM (Bank Ziemi Radomskiej SA) Sprzedaż
dolar	10.842	11.284	11.650	11.750	11.750	11.830	11.700	11.900
marka	6.898	7.180	7.340	7.440	7.350	7.450	7.150	7.450
funt	19.633	20.435	19.600	19.950	19.500	20.300	19.800	20.000
frank szw.	7.813	8.131	7.800	8.000	7.700	8.100	-	-
frank fr.	2.019	2.101	2.070	2.130	2.020	2.150	2.080	2.120
rubel	-	-	150	170	70	120	-	-
korona	-	-	385	395	380	390	-	-
forint	-	-	130	145	135	145	-	-

1funt=1.81$ 1funt=2.85DM 1$=1.57DM

Ceny podano w zł

Zadanie tygodnia

Sponsoruje:
* żarówki
* świetlówki
* oprawy oświetleniowe
* osprzęt (dławiki, gniazda, wtyki itp.)
ToPaS
PW "ToPaS" Kielce, Mieszka I 32

Litery z oznaczonych pól są elementami końcowego rozwiązania (patrz poniedziałkowe wydanie gazety).

Poziomo:
1) mocny bat;
5) samuraj bez seniora;
6) nie czarny i nie biały;
8) fikcja, nierealność;
11) sensowne wydawanie dźwięków;
12) wyższy od basu;
14) miasto w Chinach (Kuldża);
15) stan w Brazyli nad Atlantykiem;
16) występuje w gazie ziemnym.

Pionowo:
1) nadaje się na wędki;
2) religijny utwór wokalno-instrumentalny;
3) czynność domowa;
4) owoc południowy;
7) łach, szmata;
9) kobieta, mężatka;
10) pisarz francuski -surrealizm, autor „Dzwonów Bazylei";
13) charakterystyka.

Rozwiązanie krzyżówki z dn. 5.12.91 – *mięso, akwen, Diana, nizina, Itil, agnaci, Rieti, Hau[illegible] album, madera, sanitarka, o[illegible] ziciel, neon, Anin, Ilie, atel[illegible] grad.*

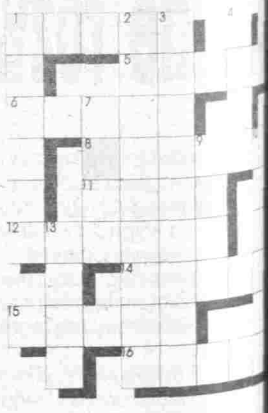

TVP

PROGRAM I

8.00 Wiadomości
8.10 Dzień dobry – poranny mag. rozmaitości
9.10 Domowe przedszkole
9.35 Przyjemne z pożytecznym
10.00 „Miller i Mueller" (6) – ser. prod. USA
10.50 100 lat – mag. ubezp. społecznych
11.50 Wiadomości
12.00 Agroszkoła
12.35 „Cudowna planeta" (1) – ser.dok. jap.
13.05 „Ginąca przyroda" (3)
14.10 Opowieści księżniczki Lilavati
14.25 Zwierzęta świata – „Bezcenna przyroda" (13)
15.00 My, dorośli
15.30 Przez lądy i morza
16.00 Studio 7 proponuje
16.15 Dla młodych widzów: „Kwant"
17.15 Teleexpress
17.35 Telemuzak
18.05 Spin – mag. popul.-nauk.
18.25 Podróże do Polski
18.45 Magazyn katolicki
19.15 Dobranoc: „Dziwny świat kota Filemona"
19.30 Wiadomości
20.10 „Miller i Mueller" (6 – ost.) – ser. prod. USA
21.10 ABC ekonomii
21.15 Program publicystyczny
21.35 Pegaz
22.05 Czarne i białe – widowisko publ.
22.55 Wiadomości
23.15 Family Album – kurs jęz. ang.
23.35 Poezja na dobranoc

PROGRAM II

7.30 Panorama
7.35 Rano
8.00 Gazeta domowa
8.10 „Lebski Harry" – ser.anim.
8.35 Telewizja biznes
8.55 Świat kobiet
9.25 „Pokolenia" – ser. prod. USA
9.45 Rano
10.00 CNN
10.10 Język angielski (11)
16.25 Powitanie
16.30 Panorama
16.40 „Pokolenia" – ser. prod. USA
17.05 Pół godziny nowoczesności
17.35 „Cudowne lata" – ser. prod. USA
18.00 Program lokalny
18.30 Powrót do Europy – film dok.
19.30 Język francuski (9)
21.00 Panorama
21.20 Sport
21.30 Rewelacja miesiąca.
23.40 IV Międzynarodowy Konkurs Dyrygentów
24.00 Panorama
0.05–0.35 Pasmo hipermultimediale Marcina K.,w tym „Państwo wojny" J. Robakowskiego

TVS

MTV

10.00 VJ Paul King, 13.00 VJ Simone, 16.00 Wielkie hity – Paul King, 17.00 Raport Coca–Coli – Kristiane Backer, 17.15 MTV At The Movies – Pip Dann, 17.30 MTV News At Night, 17.45 3 From 1, 18.00 MTV Prime, 19.00 Yo! MTV Raps Today, 19.30 Dial MTV – Rebecca de Ruvo, 20.00 VJ Ray Cokes, 22.00 MTV's – Wielkie hity, 23.00 Raport Coca–Coli, 23.15 MTV At The Movies – Pip Dann, 23.30 MTV News At Night, 23.45 3 From 1, 0.00 MTV's Post Modern, 2.00 VJ Kristiane Backer, 3.00 Nocne video.

SUPER CHANNEL

10.00 Programy z misji ewangelickiej, 10.30 The Mix, 12.00 Super Shop, 12.30 The Mix, 13.00 Japan Business Today, 13.30 Magazyn turystyczny, 14.00 All Mixed Up – program muzyczny, 15.00 Wanted, 16.00 On the Air, 18.00 Wyatt Earp, 18.30 Drama, 19.00 Comedy, 19.30 Inside Edition, 20.00 Prime Sport – jeździectwo, 21.00 Beyond Tomorrow – problemy nauki, 21.30 Talking Heads, 22.00 BBC World News, 22.30 Wiadomości giełdowe z USA, 22.45 Rock in Rio – Concert Special, 23.55 Europalia, 0.05 Muzyczne nowości, 0.15 Blue Night, 0.45 Wanted, 1.45 Super Shop, 2.15 Mix All Night.

SAT 1

10.10 Ich kauf mir lieber einen Tirolerhut – film, 12.05 Koło szczęścia – show, 12.45 Telegiełda, 13.35 Bingo – show, 14.00 Film animowany, 14.25 General Hospital – serial USA, 15.10 Sąsiedzi – serial, 15.50 Ein Duke kommt selten allein – serial USA, 16.45 Harmonie der Pferde, 17.00 Bingo, 17.30 Sport, 20.05 Koło szczęścia, 21.00 Die Profis – ser. krym., 22.10 Conan – Der Barbar – film USA, 0.20 Kommissar X: Drei goldene Schlangen – film krym.

PRO 7

10.15 Tausend Meilen Staub – serial, 11.15 Ganz Grosse Klasse – serial, 11.40 Alice – serial, 12.05 Agentin mit Herz – serial, 12.55 Das brennende Bett – film fab. USA, 14.35 Trick 7, 15.30 Mister Ed, 16.00 Bie Baeren sind los – serial,, 16.30 Ganz Grosse Klasse, 17.00 Ein Fall fuer Professor Chase – serial, 17.55 Trick 7, 20.00 Tagesbild, 20.15 Rollkomando – sens. film USA, 22.30 Special Squad – serial, 23.25 Die Kastilier – przyg. film hiszp.–USA, 1.05 Tagesbild, 1.15 Spenser – serial, 2.00 Tagesbild, 2.10 True Stories – film fab. USA, 3.50 Unwahrscheinliche Geschichten – serial, 4.15 Die Stimme der Sehnsucht – film fab. RFN.

TELE 5

10.35 Hendersonowie, 11.00 Wildcat, 11.30 Hopp oder Top, 12.00 Ruck Zuck, 12.25 Laender–Telegramm, 12.30 Vor Ort in Deutschland, 13.00 Wildcat, 13.25 Bim Bam Bino, 18.05 Fazit, 18.10 Lou Grant – serial, 19.00 Ruck Zuck – show, 19.25 Fazit, 19.40 Hopp oder Top, 20.15 Koffer Hoffer – show, 21.05 Nur eine Nacht – film fab. USA, 22.05 Fazit, 23.00 Szene D. – mag. kult., 23.30 Lou Grant, 1.20 Worldnews Tonight, 1.50 Ruck Zuck'88, 2.15 Video non stop.

RTL PLUS

10.10 Wettlauf mit dem Tod – serial, 11.00 Showladen, 11.25 Die wilde Rose, 12.10 Delvecchio – serial, 13.00 Ein Vater zuviel – serial, 13.30 Klan z Kalifornii, 14.20 Historia Springfieldów, 15.05 Der Clan der Woelfe – serial, 15.50 Chips, 16.40 Riskant, 17.10 Der Preis ist heiss – quiz, 17.45 S[illegible] taler, 18.00 Die wilde Rose, 18.45 [illegible] tualności, 19.15 21 Jump Street – [illegible] ial, 20.15 Mini Playback Show, 2[illegible] Ein Schloss am Woerther See – s[illegible] 22.15 Hasenjagd II – komedia [illegible] ska, 23.50 Aktualności, 0.00 Girzem[illegible] Asphalt – horror USA, 1.35 A[illegible] Hitchcock przedstawia.

Rai Uno

10.00 TG 1 – Mattina, 10.05 U[illegible] mattina Economica, 10.25 Super[illegible] – serial, 11.00 TG 1 – Mattina, [illegible] Benvenuto sulla terra – serial, [illegible] Piscare Rai Uno – pr. muz., 12.25 [illegible] tempo fa, 12.30 TG 1 – Flash, [illegible] Piscare Rai Uno – pr. muz., 13.30 [illegible] legiornale, 13.55 TG 1 – Tre M[illegible] Di..., 14.00 Piscare Rai Uno – pr. [illegible] 14.30 Per i piu piccini, 15.00 Prima[illegible] – mag. kult., 15.30 Cronache Italia[illegible] 16.00 Big! – pr. rozr., 17.35 Scaz[illegible] ro, 17.55 Oggi al Parlamento, 18.0[illegible] 1 – Flash, 18.05 Fantastico bis – [illegible] rozr., 18.40 Il mondo di Quark – [illegible] przyr., 19.40 Almanacco del giorno [illegible] po, 19.50 Che tempo fa, 20.00 Tele[illegible] nale, 20.30 Tribuna politica, 20.40 [illegible] me Caramel – pr. rozr., 22.45 To[illegible] Linea notte, 23.00 Poliziotti in c[illegible] ser. krym., 0.00 TG 1 – Notte, 0.30 [illegible] al Parlamento, 0.40 Mezzanotte e [illegible] torni, 1.00 Klub filmowy.

BEATA PEŁKOWSKA & M[illegible] PAWLIK

4 Instrumenty muzyczne

Organy, kolumny, wzmacniacz sprzedam. Kielce, tel. 31–64–06 B–123

12 Nauka, korepetycje

Korepetycje – matematyka, angielski. Kielce, tel. 24–631 wew. 7, Wiep. B–218

13 Nieruchomości

Gospodarstwo Podlesie 13 – sprzedam. Wiadomość: Radomsko, tel. 24–55 B–155

18 Różne

Bezpośredni importer choinek FPH „DOSPEL" Częstochowa – Dębów, ul. Chłopska 33, tel. 792–89 godz. 7.00 – 17.00 C–1420

LOMBARD Hotel Bristol. Kielce, Sienkiewicza 21 udziela pożyczek. tel. 66–24–22. 31–11–89 – dom. B–204

Kantor wymiany walut u Maryśnia Hotel Bristol – Kielce, Sienkiewicza 21 poleca swije usługi. tel. 66–24–22, 31–11–89 – dom B–205

Unieważniam pieczątkę o treści Piekarnia, Marek Maciąg, ul. Struga 34, tel. 276–62 Radom i za transakcje pod pieczątką nie odpowiadam. D–89

Unieważnia się pieczątkę o treści „Hortex" Przedsiębiorstwo Handlu Zagranicznego w Warszawie, ul. Warecka, II Hurtownia w Radomiu, 26–600 Radom, ul. Chorzowska 12, tel. 512–48 wew. 275, tlx 067274 D–90

Kartę przesiedleńczą – sprzedam. Kielce, tel. 61–79–28 B–220

Zakład Energetyczny Skarżysko – Kamienna unieważnia zagubione kwitariusze o numerach: 556741–556750 i 134801–134850 D–86

19 Samochody

Fiata 126p (76) stan dobry – tanio sprzedam. Kielce, tel. 577–50 A–118

Nysę – stan bardzo dobry sprzedam. J.Kwapisz, Gnieździska 120, poczta Zajączków. B–222

Łuka na osobowy – zamienię. Kielce, tel. 31–17–09 B–219

Skodę 130L (86), Opel „kadet" kombi 1600D (83) – tanio sprzedam. Kielce, tel. 66–45–59 B–250

24 Traktory

Ciągnik własnej konstrukcji z podnośnikiem – silnik SW 266, skrzynia biegów firmy most Star 200 – sprzedam. Rykoszyn 44, gm. Rykoszów B–209

28 Usługi

Videofilmowanie Kielce, tel. 552–53 A–108

OKAZJA!

50% taniej kupisz części do samochodów

„star": 25, 27, 28, 29, 66, 200, „żuk", „multikar", „gaz – 53", ciągnika C–411, koparki „białoruś", „kamaza"

części do silników S–322
duży wybór łożysk i pasków klinowych
płyty drogowe typu „grzybów"

w PZR „Wodrol" w Kielcach, ul. Witosa 76, tel. 31–37–49.

UWAGA!
Biuro Sprzedaży Skierowań FWP przy FUM „Wykromet" w Częstochowie, ul. Rolnicza 33

oferuje do sprzedaży skierowania wczasowe, profilaktyczne, sanatoryjne, pełnopłatne, w ciągu całego roku do Domów Wypoczynkowych FWP na terenie Polanicy, Dusznik, Kudowy, Szczawna, Jedliny, Lądka – Zdroju. Biuro przyjmuje również zamówienia na inne formy usług np.

- turnusy sanatoryjne (14–21 dniowe) leczenia żylaków w Lądku Zdr.
- wczasy 5 – dniowe z leczeniem energoterapeutycznym w Polanicy Zdr.
- szkoły zielone w turnusach 21 – dniowych w/g życzenia
- zimowiska, kolonie, obozy w turnusach do uzgodnienia
- zorganizowane grupy wycieczkowe

Zainteresowanych prosimy o kontakt telefoniczny. Częstochowa, tel. 520–21 wew. 214, 295

C-1406

Świeże kurczaki, w cenie 14.500 zł. za kg, sprzedam. A. Wójcik Wolica 40A k.Jędrzejowa, 28-34 Raków k.Jędrzejowa, tel. 23. B-225

Nasiona szklarniowe i gruntowe
D.A.P., ROYAL SLUIS RIJKZWAAN, VIKIMA, PLANTICO, PNOS i innych poleca
ACM AGROCENTRUM KIELCE
Hurt: ul. Złota 27, tel. 543–68, tlx 0612565
Detal: ul. Buczka 38, ul. Żeromskiego 17
A–38/PW

Fabryczny Punkt Sprzedaży Samochodów FSO
Legionowo k/Warszawy, ul. Sobieskiego 47, tel. (82) 74–90–55

prowadzi sprzedaż samochodów marki **Polonez – Caro oraz FSO za gotówkę i na raty.** Pierwsza wpłata 51 mln. zł. plus 6 miesięcznych rat po 2.800.000 zł. Szeroki wybór kolorów. **Odbiór natychmiast. Serdecznie zapraszamy codziennie od 8.00 – 16.00**

C–1430

Regeneracja pomp wirnikowych Kielce, tel. 66–42–97 A–115

Pranie dywanów Częstochowa, 22–46–45 C–1395

Firma reklamowa „GRAFMET" oferuje: szyldy, reklamy, projekty wnętrz. Kielce, tel. 549–86 B–156

Zawiozę do ślubu najnowszym BMW Radom, tel. 482–55 D–87

29 Zgubiono, znaleziono

Henryk Wijas zgubił legitymację szkolną ZSB, Jagiellońska 90 A–120

Agnieszka Szybalska zgubiła legitymację szkolną LO w Kielcach. B–221

Michał Podlejski zgubił legitymację szkolną. B–217

Dariusz Dziarmaga zgubił legitymację. B–208

Tadeusz Pełka (zam. Sucha, p-ta Białobrzegi) zgubił plombownicę nr ZEU 356 Zakładu Energetycznego Skarżysko – Kamienna. D–83

Hurtownia artykułów chemicznych i kosmetyków
MINI - TOP
BONIFIKATA!
Kielce ul. Daleka 19.

Oferuje do sprzedaży:

- proszki i środki czyszczące (LANZA, POLLENA 2000, PERSIL i inne),
- szampony, mydła toaletowe, środki do pielęgnacji ciała,
- kosmetyki znanych producentów krajowych i zagranicznych,
- szkło i porcelanę.

Niskie ceny.

Atrakcyjne formy płatności.

Twój sukces handlowy to zakup w firmie MINI-TOP!!!

A-131

WBM ELECTRONICS

ma zaszczyt zaprosić Państwa do nowo otwartego sklepu oferując:

- radiotelefony CB firmy PRESIDENT
- sprzęt Radiokomunikacyjny firm YAESU, ICOM, KENWOOD
- 150 typów zegarków firmy CASIO
- instrumenty elektroniczne firmy YAMAHA
- profesjonalny sprzęt oświetleniowy i nagłaśniający

ZAPEWNIAMY SERWIS GWARANCYJNY I POGWARANCYJNY.

ZAPRASZAMY NA ZAKUPY, Częstochowa, AL. NMP 52. Czynne 10.00 – 13.00, 14.00 – 19.00, soboty pracujące 10.00 – 14.00.

OTWARCIE SKLEPU w sobotę 7 grudnia br.

Firma poszukuje
lokalu handlowego w Kielcach,
przy ul. Sienkiewicza (między Buczka – Dużą).
Kielce, tel. 66–45–71
A–22/PW

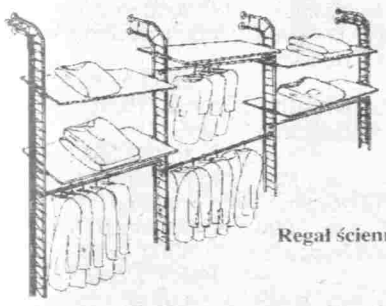
Regał ścienny

PHILIPS

25 LAT TRADYCJI!

ORYGINALNE, WIELOFUNKCYJNE REGAŁY SKLEPOWE

Regał z półkami

Regał z łukami

17 kolorów, 11 systemów
pełny zestaw katalogów
CENY OD 2.800.000 ZŁ

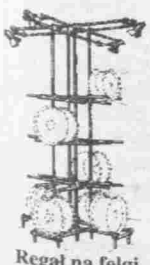
Regał na felgi

Przedsiębiorstwo Handlowe
ARION SHOP
25-002 KIELCE
Sienkiewicza 42
Tel/fax (041)66-45-71

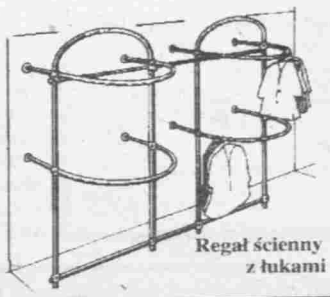
Regał ścienny z łukami

© CM AR "24 Godziny"

MIESZKA TU PRAWIE 3 MLN LUDZI TO 3 MLN POTENCJALNYCH SZANS DLA TWOJEJ DZIAŁALNOŚCI!

Za jedną opłatą w tym samym dniu kontaktujesz się z 300 tysiącami ludzi od Grójca do Miechowa, od Olesna do Kozienic.

KTOŚ MUSI ODPOWIEDZIEĆ NA TWOJĄ OFERTĘ!

AGENCJA REKLAMOWA 24 GODZINY

Nasze reklamy i ogłoszenia ukazują się w:
"GAZECIE KIELECKIEJ", "DZIENNIKU CZĘSTOCHOWSKIM", "DZIENNIKU RADOMSKIM"

SPORT 24 GODZINY SPORT

Czwartek, 12.12.1991 r.

Dziś pierwsze spotkanie

Po trwającej ponad dobę podróży, siatkarze dotarli do hotelu około drugiej w nocy. W Ankarze zima. W dzień temperatura spadła do –8 stopni. To było pierwsze zaskoczenie, gdyż spodziewano się dużo cieplejszej aury. Na lotnisku czekali na akademików **Hubert Wagner** i grający w jego zespole **Dariusz Stanicki** oraz **Janusz Wojdyga** występujący w Ziraat Bankasi.

Tureckie kluby są w pełni zawodowe. Patronat nad drużyną przeciwników od roku przejął największy turecki bank Ziraat, mający w całym kraju około 1600 oddziałów. W klubową siatkówkę zaangażowano wielkie pieniądze. Dość powiedzieć, że lider zespołu będący równocześnie kapitanem reprezentacji – **Atilla Oztire** ma roczny kontrakt opiewający na 130 tysięcy dolarów.

Będą to pewno trudne spotkania. Gospodarze nie dopuszczają myśli o porażce. Liczą na doping trzech tysięcy kibiców, którzy zawsze wypełniają halę do ostatniego miejsca, tworząc niesłychany tumult.

Bogumił Kasprzak opowiadał, że początkowo trudno mu było się przyzwyczaić do wrzawy, trwającej zawsze od początku do końca spotkania.

Ziraat Bankasi to zespół bardzo doświadczony, składający się głównie z dojrzałych siatkarzy. Liderem jest wspomniany Atilla Oztire (29 lat, 190 cm), mający stałe miejsce w reprezentacyjnej szóstce. W drużynie narodowej grają także **Aykut Lale** (23, 197 cm), **Fazil Demirci** (30, 194 cm), oraz **Ali Emirsoy** (24, 194 cm). Najwyższym graczem jest Polak, **Janusz Wojdyga**, trzydziestolatek mierzący 197 cm, mający za sobą bogaty staż w reprezentacji Polski. Rozegrał w niej 159 spotkań, ciągle jest w znakomitej formie i w obecnym zespole jest, obok aktualnych kadrowiczów, postacią kluczową. Nie można tego powiedzieć o **Bogumile Kasprzaku** (31, 192), który częściej przesiaduje na ławce rezerwowych.

Poza 21–letnim **Fikretem Alicikoglu** wszyscy gracze Ziraat mieli w przeszłości jakieś kontakty z zespołem narodowym.

Trener **Ibrahim Konuk** odbył w przeszłości kilka stażów za granicą i świetnie orientuje się w tendencjach rządzących współczesną siatkówką. Jego zespół składa się głównie z graczy wszechstronnych, nastawionych na grę kombinacyjną. Siła ataku zależy w głównej mierze od Wojdygi, Oztire, Lale i Bulenta Turana (27, 195 cm).

Częstochowianie są dobrej myśli, w czasie treningu nikt nie narzekał na dolegliwości, przeciwnik choć wymagający, zdaje się być w zasięgu, pod warunkiem, że wszyscy zagrają na swoim dobrym poziomie.

Spotkania sędziują Bułgarzy i jest to problem, który niepokoi trochę Stanisława Gościniaka, bowiem w trakcie długiej kariery zawodowej i później trenerskiej wielokrotnie miał do czynienia z arbitrami z tego kraju i wspomnienia nie zawsze były najlepsze.

Pierwsze spotkanie dziś o godzinie 16.00, rewanż w sobotę o 14.00.

(bel)

U progu F-3?

Piotr Tomaś przeszedł wszystkie szczeble kartingowego wtajemniczenia. Zaczynał w kategorii młodzieżowej, bardzo krótko startował w popularnej i jako najmłodszy w stawce, zadebiutował w klasie wyścigowej, będącej swoistym uniwersytetem kartingowym. Mówiono, że premierowy występ nastąpił stanowczo za wcześnie, że niedoświadczony zawodnik będzie stanowił zagrożenie na torze, zaś różni złośliwcy, których wszędzie pełno utrzymywali, że awans jest przede wszystkim skutkiem wybujałych ambicji ojca. Wszelkie dyskusje ucichły, gdy przemówiły wyniki. Dziewiętnastoletni słuchacz Studium Menagerów ma na koncie trzy tytuły wicemistrzowskie w klasyfikacji indywidualnej, trzy w drużynie oraz dwa złote medale za drużynowe mistrzostwo Polski.

W minionym sezonie z powodzeniem startował w najbardziej wyrafinowanej konkurencji – wyścigach o Międzynarodowy Puchar Polski z udziałem zawodników zagranicznych. W trakcie sezonu uzyskał opiekę polskiego przedstawiciela amerykańskiego koncernu Quaker State i przekonał widać sponsora do swych umiejętności, bo ten niespodziewanie wystąpił z ofertą zorganizowania startów w formule 3.

Propozycja przeszła najśmielsze oczekiwania. F–3 to przecież jakby przedsionek wyścigowego Olimpu – F–1. Kiedyś, gdy Piotr zwyciężał w kategorii młodzieżowej, a był wówczas uczniem szóstej klasy szkoły podstawowej, w trakcie jednej z rozmów wspomniał, że marzy o karierze kierowcy wyścigowego. Mówił oczywiście o F–1. Wówczas zabrzmiało to jak dziecinne rojenie, ale dziś zaczyna nabierać cech prawdopodobieństwa, choć z formuły trzylitrowej do „jeden" droga jeszcze daleka.

(jw)

CZĘSTOCHOWA

449-75 (dz. sport.)

PLEBISCYT '91

Jacek Synoradzki (Częstochowski Klub Karate)

Smukły i wysoki nie przypomina raczej ciężkiego, choć w tej kategorii wagowej walczy już od dawna. Należy do pierwszego pokolenia adeptów CzKK, tych którzy zaczynali w przygodnych salkach, a później adaptowali pomieszczenia przeznaczone na schrony przy Zespole Szkół Handlowych i urządzili w nich centrum szkoleniowe z prawdziwego zdarzenia.

W mijającym sezonie Jacek Synoradzki wystąpił na mistrzostwach Europy. Zaczął od zwycięstw nad mistrzami Niemiec i Francji, ale w wcale o wejście do półfinału trafił na znakomitego Szwajcara Andy Hunga – wicemistrza świata i faworyta turnieju w Hiszpanii. Przegrał, lecz był jednym z dwóch rywali późniejszego championa, którzy opuścili matę o własnych siłach. Ostatecznie zajął szóste miejsce, ale pozostawił dobre wrażenie, za co otrzymał zaproszenie do Londynu.

W mistrzostwach Polski walczył z kontuzją i uległ dopiero w finale zdobywając tytuł wicemistrza kraju. Warto dodać, że w jednej z walk eliminacyjnych pokonał rywala cięższego aż o... 40 kilogramów.

Wydaje się, że nie osiągnął jeszcze szczytu możliwości i tegoroczne wyniki zdoła poprawić. Może już w nadchodzącym sezonie?

(bel)

Zbigniew Górka (Częstochowski Klub Karate)

Walczy w kategorii do 75 kilogramów. Często walczy także z... regulaminem, gdyż reguły obowiązujące w Polsce odbiegają od norm europejskich, zaś zasadnicza różnica polega na tym, że w kraju obowiązuje styl semi contact, dzięki czemu sędziowie pozwalają sobie na przeróżne dowolności w interpretacji i w efekcie zdarza się często, że zawodnik doprowadzający przeciwnika do stanu niezdolności do podjęcia walki, przegrywa, jeśli sędziowie uznają, że... za mocno uderza.

W tegorocznych mistrzostwach Polski Zbigniew Górka bardzo uważał, kontrolował siłę uderzeń i w drodze do finału wygrał przed czasem tylko jedną walkę, za to w decydującym starciu dokonał wyczynu nie lada, wygrywając w czasie zaledwie 20 sekund.

Lubi wojować za granicami. Jest rasowym fighterem i dlatego woli prawdziwą walkę w konwencji full contact, często oznacza, że tylko jeden z partnerów opuszcza matę o własnych siłach. Na tegorocznych mistrzostwach Europy jednak nie wystąpił, gdyż ze względów oszczędnościowych w każdej wadze wystawiono tylko aktualnego mistrza Polski. Teraz mistrzem Polski jest Zbigniew Górka i bardzo liczy na dobry wynik w przyszłorocznych bojach o tytuł najlepszego na kontynencie.

(bel)

Zdzisław Brymora (Automobilklub Częstochowski)

Od dawna należy do czołówki krajowej w wyścigach górskich i płaskich. W bogatej kolekcji ma kilka medali we wszystkich kolorach, przy czym przeważają te najcenniejsze. Do ubiegłego roku startował w klasie małych „fiatów". W tym sezonie przesiadł się do „suzuki swift", stukonnego pojazdu z silnikiem 1300 cm^3. Regulamin zmienia się prawie co rok, więc wiosną wyszło na jaw, że będzie się musiał ścigać w klasie do 1600 ccm z przeciwnikami dysponującymi sprzętem silniejszym o około 50 koni mechanicznych. Za późno już było na szukanie nowego pojazdu, więc podjął nierówną walkę, licząc na umiejętności i spore doświadczenie. W tej sytuacji wicemistrzostwo Polski było prawdziwym sukcesem, gdyż w pobitym polu zostało wiele silniejszych pojazdów.

W nowym sezonie usiądzie za kierownicę „hondy civio". Auto nie jest nowe, ale przez zimę przejdzie kurację odmładzającą, a staranne regulacje dodadzą mu siły i wigoru.

Poza własnym sukcesem Zdzisław Brymora ma jeszcze jeden powód do satysfakcji, bo jego „maluch" w rękach młodszego kolegi Andrzeja Bobrowskiego nie zawiódł, zapewniając temu ostatniemu mistrzostwo Polski w wyścigach górskich.

(bel)

Leszek Koclęga. Podnoszenie ciężarów – „Światowit" Myszków.

Przed sztangą stanął pięć lat temu i... przyszłość przed nim. W swojej kategorii wiekowej (do lat 20) nie ma sobie równych w kraju, wiele do zdziałania ma natomiast na arenach międzynarodowych, gdzie w tym roku zad wolić się musiał „tylko" piąty miejscami na Mistrzostwach Świ ta i Europy juniorów. W stawce se niorów sięgnął na Mistrzostwa Polski po IV lokatę, drugi był w P charze Polski, walnie przyczy się do awansu klubu do I ligi. Tr nuje pod okiem Mirosława Ma i jeśli po zajęciach na pomość i w sali ma jeszcze czas i siły prz siada się do samochodu, który je jego zastępczym hobby. Lubi m zykę, teledyski i jest jeszcze w ny...

Adam Lewandowski – podnoszenie ciężarów „Światowit" Myszków.

Konkurencję dla sztangi zna duje w kulturystyce, której jest i struktorem i miłośnikiem. Na m trzostwach Polski do lat 23 b w tym roku drugi, zapowiada srogi rewanż w przyszłym sezon – ostatnim przed przejście w szeregi seniorów. Ćwiczy od roku życia, wolny czas poświęc jąc muzyce poważnej.

Henryk Rok – podnoszenie ciężarów „Światowit" Myszków.

Weteran (27 lat) i największ pechowiec wśród myszkowsk ciężarowców. W ciągu ponad 1 letniej kariery uzbierał mnóst medali i punktów, ale jeszcze n stanął na najwyższym podi w wadze muszej. Wiecznie dru choć odgraża się, że karie zwieńczy złotem. W tym roku Mistrzostwach Polski oczyw cie... srebrny medal. Przestał je czyć. Czeka na szlachetnie kruszec.

Z dworu „królowej"

Do pobicia...

Poniżej, po raz pierwszy w naszej prasie, prezentujemy rekordowe osiągnięcia częstochowskiej lekkiej atletyki. Jak widać, w niektórych konkurencjach są mocno wyśrubowane (zwłaszcza kobiece średnie dystanse), w innych rezerwy są jeszcze spore. Przy okazji można zauważyć, na jakie dyscypliny kładło się, a na jakie kładzie obecnie nacisk w GKS „Budowlani".

Zaczynamy od konkurencji kobiecych (konkurencja, czas, rok uzyskania, nazwisko rekordzistki, przynależność klubowa).

100 m 12.08 s. 1981 Maria Skorupska GKS Budowlani

200 m 25.12 s. 1980 Maria Skorupska GKS Budowlani

400 m 54.95 s. 1990 Małgorzata Rydz GKS Budowlani

800 m 2.00.68 min. 1991 Małgorzata Rydz GKS Budowlani

1000 m 2.42.62 min. 1988 Małgorzata Rydz GKS Budowlani

1500 m 4.05.52 min. 1991 Małgorzata Rydz GKS Budowlani

1 mila 4.33.54 min. 1991 Małgorzata Rydz GKS Budowlani

2000 m 5.48.39 min. 1990 Małgorzata Rydz GKS Budowlani

3000 m 9.17.65 min. 1989 Małgorzata Rydz GKS Budowlani

5000 m 17.18.32 min. 1986 Elżbieta Suchańska GKS Budowlani

10.000 m 36.09.41 1988 Elżbieta Suchańska GKS Budowlani

maraton 2.52.23 g. 1988 Elżbieta Suchańska GKS Budowlani

100 pł. 13.75 s. 1987 Anna Stępień GKS Budowlani

400 pł. 59.09 1991 Anna Stefańska GKS Budowlani

wzwyż 1.83 m 1991 Anna Popielarz–Swodczyk GKS Budowlani

w dal 5.85 m 1974 Grażyna Opara GKS Budowlani

kula 14.04 m 1980 Gabriela Sienicka GKS Budowlani

trójskok 13.11 1991 Agnieszka Stańczyk GKS Budowlani

dysk 46.00 1985 Iwona Sawczyk GKS Budowlani

oszczep 47.10 m 1987 Joanna Prusak „Papiernik" Myszków

7–bój 4936 1988 Agnieszk Stańczyk GKS Budowlani

4x100 47.49 1988 Winc Stępień, Jelonek, Stańczyk G Budowlani

4x400 3.39.44 1991 Bran Stefańska, Rydz, Kata GKS B dowlani

Mężczyźni

100 m 10.77 s. 1991 Toma Łuczyński GKS Budowlani

200 m 22.05 s. 1990 Tom Łuczyński GKS Budowlani

400 m 48.37 s. 1982 Je Gaj GKS Budowlani

800 m 1.51.05 1980 Zygm Stempor GKS Budowlani

1000 m 2.24.95 1980 Wal mar Pietruszka GKS Budowl

1500 m 3.45.03 1989 Wal mar Pietruszka GKS Budowl

2000 m 5.26.62 1989 Ja Swodczyk GKS Budowlani

1 mila 4.19.65 1990 A Ociepa GKS Budowlani

3000 m 8.00.82 1989 Wal mar Pietruszka GKS Budow

5000 m 13.50.87 1988 W demar Pietruszka GKS Bud lani

10.000 29.04.62 1988 Wal mar Pietruszka GKS Budow

maraton 2.17.52 s. 1988 C sław Lamch GKS Budowlani

3000 przesz. 8.45.00 1 Marek Wójcik GKS Budowl

110 pł. 15.23 s. 1980 Ja Swodczyk GKS Budowlani

400 pł. 52.57 s. 1986 Pa Trebert GKS Budowlani

wzwyż 2.12 m 1990 Artur S ma GKS Budowlani

tyczka 4.00 m 1979 Wies Mytyga GKS Budowlani

w dal 7.46 m 1991 Jacek P tusiński GKS Budowlani

trójskok 16.53 1990 Ja Pastusiński GKS Budowlani

kula 14.21 1974 Maciej S zak GKS Budowlani

dysk 47.64 1981 Jacek Kr ka GKS Budowlani

młot 64.42 m 1981 Rys Kosiarz GKS Budowlani

oszczep 54.72 1984 Ma Kędzia GKS Budowlani

10–bój 6530 1978 Wies Mytyga GKS Budowlani

4x100 43.01 1988 Ryszard czyński, Braksator, Ocie GKS Budowlani

4x400 3.18.87 1980 S Adamczyk, Gaj, Palmoch G Budowlani

SIATKÓWKA

Czas na zebranie sił

Rozgrywki strefowe siatkarki wznowią 21 grudnia (z Lechią Mysłowice i Stalą Nysą) przerwę wykorzystując na intensywny trening, bo jest o co walczyć i... co odrabiać.

W ostatniej kolejce faworytki z reguły wygrywały, dziewczęta z Częstochowianki i Cementu straciły natomiast po punkcie. Wyniki: AZS Opole – Sari Żory 3:0, AZS Opole – Piast Cieszyn 3:0, Sari Żory – Energetyk Rybnik – 3:0, Chrobry Niemodlin – Lechia Mysłowice 3:1, Chrobry – Stal Nysa 3:0, Pollena Paczków – Stal Nysa 3:0, Piast Cieszyn – Energetyk Rybnik 3:0, mecz Lechii z Polleną został przełożony.

I tabela:

1. AZS Opole	13	25	38 : 3
2. Pollena	12	22	31:10
3. Bielsko	13	22	26:22
4. Częstochow.	13	21	32:11
5. Cement	13	21	32:23
6. Chrobry	13	21	30:25
7. Sari	13	21	26:21
8. Czarni	13	19	22:26
9. Lechia	12	16	19:27
10. Piast	13	16	15:32
11. Nysa	13	14	6:36
12. Energetyk	13	13	0:39

(es)

O puchar „S"

Dzisiaj o 15.00 w sali RKS Raków przy ul. Limanowskiego odbędzie się mecz piłki siatkowej o puchar przewodniczącego komisji wydziałowej „Solidarności" Huty „Częstochowa" między kierowcami i mechanikami.

(es)

Wydawca: „Drogowiec" Sp. z o. o. Redaguje kolegium: Dorota Steinhagen, Sławomir Węglewski, Barbara Zaleska, po. redaktora naczelnego Marian P. Rawinis, sekretarz redakcji: Em Zapała (Kielce, ul. Złota 3, tel. 466–89). Redaktor wydania: Artur Jarosz red. graficzny Andrzej Zawada. Adres redakcji: 42–200 Częstochowa 17, Al. NMP 43, tel. 449–88, 449–75, fax 496-6 telex 037730, skr. poczt. 560. Skład i druk: „Drogowiec" Sp. z o. o. Kielce, ul. Sienna 2, tel. centrala 516-51, red. dyżurny 506-62. Agencja Reklamowa: Częstochowa, tel. 446–86. Prenume miesięczną i kwartalną prowadzą wszystkie oddziały „Ruchu" na terenie województwa. Szczegółowe informacje: Częstochowa, tel. 450–38 wew. 24.