Proletariusze wszystkich krajów łączcie się!

Cena 50 gr.
A
Nakład: 125.262

Słowo Ludu

Organ KW Polskiej Zjednoczonej Partii Robotniczej

ROK XVIII. Nr 192 (6067) KIELCE, WTOREK, 11 LIPCA 1967 R.

Rada Bezpieczeństwa akceptuje wysłanie obserwatorów ONZ do strefy Kanału Sueskiego

NOWY JORK PAP. W poniedziałek nad ranem Rada Bezpieczeństwa po wielogodzinnej nocnej debacie, która miała b. ostry przebieg, postanowiła upoważnić szefa grupy obserwatorów ONZ na Bliskim Wschodzie do wypracowania porozumienia z Zjednoczoną Republiką Arabską i Izraelem w sprawie wprowadzenia obserwatorów ONZ, którzy nadzorowaliby układ o wstrzymaniu ognia w strefie Kanału Sueskiego.

Jak informowaliśmy, Rada Bezpieczeństwa debatowała w nocy z soboty na niedzielę oraz z niedzieli na poniedziałek w związku z nowym

(Dokończenie na str. 2)

Na posiedzeniu Rady Bezpieczeństwa ONZ 9 bm., poświęconym sytuacji na Bliskim Wschodzie dłuższe przemówienie wygłosił przedstawiciel ZSRR — N. Fiedorenko. Oświadczył on m. in., że dokąd Izrael okupuje terytorium arabskie, stale istnieje nie bezpieczeństwo wznowienia walk na wielką skalę.

Na zdjęciu: N. Fiedorenko rozmawia z przedstawicielem ZRA A. El. Kuni (z lewej) przed rozpoczęciem obrad.

CAF Telefoto

Rozmowy Naser-Bumedien otoczone wielką tajemnicą

KAIR. PAP. W poniedziałek rano zostały wznowione rozmowy prezydenta Nasera z płk Bumedienem. Są one otoczone ścisłą tajemnicą i nie zanotowano żadnych niedyskrecji.

Dziennik kairski „Al Ahram" wspomina jedynie, że rozmówcy rozpatrzą sprawę „koordynacji wszystkich sił arabskich, mogących uczestniczyć w walce".

Zdaniem algierskiego pisma „El Mudżahid", Bumedien przedstawił analizę sytuacji na Bliskim Wschodzie w świetle agresji Izraela. Alternatywa jest jasna — podkreśla pismo: albo zgodzimy się na fakt dokonany, albo będziemy kontynuowali walkę. Nie ma innego rozwiązania. Niemożliwe jest, aby jakiekolwiek państwo arabskie zawahało się przed wyborem. Jeśli chodzi o Algierię, to wybrała ona walkę.

Król Jordanii w Kairze

KAIR PAP. W poniedziałek w godzinach przedpołudniowych przybył do stolicy Zjednoczonej Republiki Arabskiej

(Dokończenie na str. 2)

Spotkanie Gromyki z premierem Sudanu

NOWY JORK (PAP). W Nowym Jorku minister spraw zagranicznych Związku Radzieckiego A. Gromyko odbył rozmowę z premierem Sudanu A. Mahdżub.

ZNIWNY REKONESANS

W wielkie żniwa w Kielecczyźnie rozpoczęte. Na lżejszych glebach rolnicy kosą już żyto. W bieżącym tygodniu, jeśli dopisze pogoda — żniwa ruszą na całego.

W czasie tegorocznych żniw — okresu szczególnie ciężkiej pracy rolników, w okresie kiedy całą wieś zaangażowana jest w zbiór chleba, chcemy jak najwięcej uwagi poświęcić tym problemom, które mają stworzyć żniwiarzom najlepsze warunki pracy. Powołanych jest do tego szereg instytucji działających na wsi. W okresie żniw, od gminnych spółdzielni, POM, kółek rolniczych i innych wymagać trzeba większego wysiłku.

Dziś zamieszczamy relację z wyjazdu pracowników Wydz. Rolnictwa Prez. WRN, które przekazali wczoraj na specjalnie w tym celu zwołanej naradzie.

KOŃCZYĆ SIANOKOSY! — chciałoby się krzyknąć, słuchając o tym, że niektórzy rolnicy zwlekają z koszeniem łąk. Przecież w tej chwili, ta trawa nie ma już żadnych wartości paszowych. Tymczasem na 50-hektarowej wspólnocie w Siekluckach (pow. Białobrzegi) trawa jeszcze nie ruszona. Sporo jest nie skoszonych łąk na zmeliorowanym obiekcie Oleśnica między Skarżyskiem a Szydłowcem, W Prędocinie (powiat Iłża) nie skoszono jeszcze ok. 40 proc. łąk. Po co wydawać miliony złotych na melioracje? Co robi służba łąkarska?

(Dokończenie na str. 2)

Z Wietnamu

Trwają walki w rejonie lotniska Dong-Ha

PARYŻ (PAP). Przez drugi dzień z rzędu, w poniedziałek jak wynika z depeszy agencji France Presse — lotnisko Dong Ha w Południowym Wietnamie ostrzeliwane było z artylerii przez patriotyczne siły wietnamskie. Dong Ha położone w odległości 15 km na południe od strefy zdemilitaryzowanej, stanowi ważną bazę zaopatrzeniową dla piechoty morskiej USA. 12 żołnierzy amerykańskich zostało rannych. Ogień artyleryjski spowodował również znaczne straty materialne.

W Sajgonie podano w poniedziałek, że naftociąg zaopatrujący bazę lotniczą w Phan Rang, 250 km na północny - wschód od Sajgonu, został uszkodzony przy pomocy materiału wybuchowego.

W ciągu niedzieli i poniedziałku amerykańskie bombowce strategiczne „B-52" dokonały pięciu nalotów na Południowy Wietnam.

Przebywający z wizytą w Południowym Wietnamie minister obrony USA, Mc Namara przeprowadzał w poniedziałek inspekcję jednostek amerykańskich w delcie Mekongu.

W Sajgonie podano oficjalnie, że od początku wojny wietnamskiej lotnictwo USA straciło 2.373 samoloty i helikoptery.

Nowe aresztowania w Hiszpanii

PARYŻ (PAP). Jak donoszą z Madrytu, policja frankistowska dokonała nowych aresztowań osób, którym zarzuca się przynależność do działającej w podziemiu Komunistycznej Partii Hiszpanii.

Z Nigerii

Sprzeczne meldunki

LONDYN — PARYŻ (PAP). W piątym dniu konfliktu zbrojnego w Nigerii nie można jeszcze dokonać oceny sytuacji bowiem komunikaty ogłoszone przez rozgłośnie Lagos i Enugu są całkowicie sprzeczne.

Walki, jak się wydaje złokolizowały się na granicy działącej Nigerię północną i Biafrę. Gdyby wojska federalne istotnie miały zająć Nsukka, wówczas zagrażałyby one stolicy Biafry, leżącej w odległości zaledwie 60 km. Należałoby wtedy oczekiwać nasilenia się walk.

Ogłoszony w poniedziałek komunikat ministerstwa obrony Biafry stwierdza, że na terenie nowoproklamowanej republiki nie ma wojsk federalnych, z wyjątkiem gra nicznego miasta Jasan w pobliżu Ogofa.

Nowo zbudowany hotel w Port Saidzie został uszkodzony podczas bombardowania miasta w dniu 8 bm. przez samoloty izraelskie. Napastnicy napotkali w Port Saidzie na silny ogień artylerii przeciwlotniczej.

CAF — Telefoto

Praca, zabawa, sport

Kielecczyzna w obchodach Święta Odrodzenia

Tegoroczne obchody Święta Odrodzenia powiązane są ściśle z 25 rocznicą powstania PPR i 50 rocznicą Wielkiej Rewolucji Październikowej. Znajduje to wyraz na licznych spotkaniach, zebraniach, w akcji odczytowej. Obok tych głównych tematów bardzo silnie występują akcenty na temat agresji Izraela na Bliskim Wschodzie, walki o pokój w Wietnamie i bezpieczeństwa w Europie. Znajduje również swój wyraz tematyka VIII Plenum KC PZPR i VI Kongresu Związków Zawodowych. Uroczystości, imprezy, odczyty organizują komitety Frontu Jedności Narodu pod ideowym kierownictwem naszej partii, przy czynnym współudziale wszystkich organizacji politycznych i społecznych.

W lipcu i sierpniu komitety Frontu Jedności organizować również będą spotkania z posłami i radnymi, poświęcone przede wszystkim osiągnięciom władzy ludowej w Polsce, ze szczególnym uwzględnieniem województwa kieleckiego. Właśnie o przebiegu obchodów Święta Odrodzenia w naszym województwie mówił na spotkaniu aktywu propagandowego zastępca kierownika Wydziału Propagandy KW PZPR — tow. Zygmunt Szabat.

21 lipca będzie dniem hołdu poległym bojownikom w walce o wyzwolenie narodowe i społeczne. Wojsko i harcerze zaciągną warty przed pomnikami i miejscami straceń. Całe społeczeństwo odda cześć pamięci bojownikom, manifestując jednocześnie swą wolę pokojowego budownictwa socjalistycznego.

Od 15 do 20 lipca odbywać się będą uroczyste sesje rad narodowych i komitetów Frontu Jedności Narodu. Wiele rad dla uświetnienia tych sesji przygotowuje atrakcyjne części artystyczne.

Odbywać się również będą spotkania środowiskowe i wieczornice w zakładach pracy organizowane przez Front Jedności Narodu.

Uroczysta sesja Wojewódzkiej Rady Narodowej i Wojewódzkiego Komitetu Frontu Jedności Narodu, odbędzie się 21 lipca o godz. 18 w hali widowiskowo-sportowej w

(Dokończenie na str. 2)

Tragiczny wypadek w Widełkach

W ubiegłą sobotę we wsi Widełki, pow. Kielce, zdarzył się tragiczny wypadek. Czworo dzieci bawiąc się w miejscu, z którego eksploatowano piasek, zostało przysypanych piaskiem, który oberwał się z wysokiej, nie zabezpieczonej skarpy. Mimo natychmiastowej pomocy zorganizowanej przez miejscową ludność, dwoje dzieci poniosła śmierć na miejscu. Są to rodzeństwo Michalscy, 2-letnia Hania i 4-letni Paweł, zam. w Kielcach, którzy przebywali w Widełkach na wakacjach.

Dwoje dzieci zdołano uratować. Jedno zostało przewiezione w stanie ciężkim do Szpitala Dziecięcego, drugie wyszło z wypadku bez obrażeń.

W sprawie wypadku w Widełkach Komenda Powiatowa MO prowadzi dochodzenie. (d)

Mobutu:

Lotnisko w Kisangani pozostaje w rękach agresorów

PARYŻ (PAP). Według depeszy AFP z Kinszasy, lotnisko w Kisangani (Kongo Wschodnie) pozostawało jeszcze w poniedziałek w rękach agresorów. Oświadczenie tej treści złożył wobec Kongijskiej Agencji Prasowej prezydent Mobutu. Wezwał on jednocześnie sprawców zamachu stanu w Kisangani do kapitulacji i do wydania zakładników. Jeżeli tego nie uczynią — powiedział Mobutu — armia kongijska zaatakuje lotnisko. Proponuje im, by umożliwili lądowanie na lotnisku samolotu Czerwonego Krzyża, dla zabrania zakładników. Są to profesorowie Kongijskiej Wolnej Wszechnicy z rodzinami i może również dziennikarze zagraniczni, którzy znaleźli się w Kisangani właśnie w dniu, kiedy zaczęły się walki.

(Dokończenie na str. 2)

Tow. Franciszek Wachowicz przyjmuje meldunek od delegacji młodzieżowej ZMW pow. Kazimierza Wielka.

Fot. Z. Jonko

Młodzież ZMW realizuje podjęte zobowiązania

W początkach br. młodzież ZMW powiatu Kazimierza Wielka spotkania się z posłem na Sejm, I sekretarzem KW PZPR tow. Franciszkiem Wachowiczem.

W czasie spotkania zebrani dla uczczenia 50-rocznicy Wielkiej Socjalistycznej Rewolucji Październikowej i Święta 22 Lipca zadeklarowali wykonanie wielu prac w czynach społecznych, wartości 950 tys. zł.

Wczoraj delegacja młodzieży ZMW tego powiatu zameldowała tow. Wachowiczowi, że zobowiązania podjęte na spotkaniu zostały wykonane w 115 proc. Wartość wykonanych czynów wynosi 1,1 mln złotych. Na czyny te złożyły się: budowa drogi, boisk sportowych, sadzenie drzewek, oczyszczanie rowów przydrożnych itp.

I tak np. członkowie koła ZMW w Bronowicach pracowali przy budowie drogi i elektryfikacji (wartość 28 tys. złotych), a młodzież wsi Morawianki przy remoncie budynku byłej szkoły i przystosowaniu go na Dom Ludowy oraz przy budowie drogi (24 tys. zł).

Obecnie w poszczególnych kołach ZMW podejmuje się dodatkowe zobowiązania, których wartość w tej chwili wynosi 400 tys. złotych. (zj)

Prognoza pogody

Cała Europa w tym również i Polska są pod wpływem rozciągłego wyżu z ośrodkiem nad zachodnią częścią Niemiec. W dniu 11 bm. przewidywane jest zachmurzenie niewielkie lub umiarkowane. Temperatura maksymalna od 22 st. na północy do 28 st. w części kraju, wiatry słabe lub umiarkowane z kierunków zachodnich.

Rajd po radomskich placówkach zdrowia

W przychodniach tłok a gabinety... zamknięte

Choroba nie wybiera. Atakuje również w sezonie urlopów. Tymczasem... w przychodniach pełno pacjentów, a lekarzy — nie ma. Ci ostatni albo sami masowo korzystają z urlopów albo — co jeszcze gorsze — masowo bagatelizują swoje obowiązki i rozpoczynają pracę według własnego rozkładu godzin. Przekonaliśmy się o tym asystując z-cy przewodniczącego Prez. MRN Eugeniuszowi Jędrzejewskiemu w poniedziałkowym rannym rajdzie po radomskich przychodniach.

Godz. 7 rano. Miejska Przychodnia Obwodowa przy ul. Lubońskiego. O tej godzinie winni przyjmować pacjentów lekarze: dr H. Góralski, dr B. Nowicki, dr Z. Sokołowski nie ma nikogo...

Patrzymy na tablicę „plan pracy lekarzy dentystów dla dzieci". Według planu w poniedziałek o godz. 7 przyjmują: dr J. Kostrzanowska, dr A. Piotrowska-Karolewska, dr Fr. Górewicz. Niestety, drzwi od gabinetów zamknięte.

Do godz. 7.20 w przychodni przy ul. Lubońskiego — w jednej z największych placówek w mieście — nie było ani jednego lekarza.

Przychodnia Laryngologiczna przy ul. Tohtermana. O godz. 7 ma przyjmować dr T. Sławińska. Na zegarze dochodzi 7.30, a lekarza nie ma.

Przychodnia rejonowa przy ul. Kelles-Krauza. Pod drzwia

(Dokończenie na str. 2)

Święto narodowe Mongolii

Depesza z Polski

Z okazji święta narodowego Mongolskiej Republiki Ludowej — 46 rocznicy rewolucji — W. Gomułka, E. Ochab i J. Cyrankiewicz przesłali na ręce Jumżagijna Cedenbala i Żamsarangijna Sambu depeszę z serdecznymi pozdrowieniami i najlepszymi życzeniami.

Jesteśmy głęboko przeświadczeni — głosi depesza m. in., — że stosunki serdecznej przyjaźni i wszechstronnej współpracy łączące Polskę i Mongolię będą się nadal umacniać w interesie obu narodów, w imię jedności państw socjalistycznych i wspólnej walki o pokój, postęp i socjalizm.

Rośnie napięcie na Cyprze

RZYM PAP. Cytowaliśmy już informacje „Il Paese Sera", według których ateńska junta wojskowa, działająca w porozumieniu z Waszyngtonem i NATO, przygotowuje zamach na Cyprze, by przejąć kontrolę nad wyspą i przekształcić ją w ufortyfikowaną bazę Paktu Atlantyckiego. W tym kierunku prowadzone są obecnie dalsze przygotowania — podaje korespondent „Unity" Antonio Solare. Ateny nie ukrywają, że pragną narzucić Enosis — Unię Cypru z Grecją. Junta wspierana przez Griwasa i pewnych oficerów oddziałów stacjonujących na Cyprze intryguje, domagając się usunięcia wielu wybitnych działaczy cypryjskich, odnoszących się wrogo do Enosis. Organizuje się demonstracje przeciwko prezydentowi Makariosowi.

Dzienniki Pataksosa opublikowały ostatnio odezwę domagającą się „oczyszczenia frontu wewnętrznego", a równocześnie usunięcia na Cyprze osobistości, które „nie cieszą się zaufaniem rządu ateńskiego". Wymieniły one imiennie przewodniczącego Zgromadzenia Narodowego Cypru, niektórych ministrów oraz przywódców demokratycznych partii politycznych i masowych organizacji cypryjskich.

Grecki minister informacji Karydas zapowiedział ostatnio, że w wypadku unii z Cyprem wyspa „stanie się zachodnią twierdzą" przeciwko obozowi socjalistycznemu.

Min. G. M. Thomson przybędzie do Polski

W dniach 17-21 bm. złoży wizytę w Polsce na zaproszenie rządu PRL, minister stanu Foreign Office George M. Thomson.

Sensacja na skalę światową

W niedzielę, 9 lipca otwarta została na lotnisku Domodiedowo pod Moskwą wielka wystawa radzieckiego sprzętu lotniczego i kosmicznego. Radziecki salon lotniczy stał się sensacją na skalę światową. Prezentowane są tam najnowsze modele radzieckich samolotów pasażerskich, wojskowych oraz potężne helikoptery, które wywołały zastrzeżenia nazwę „latających dźwigów".

Na zdjęciu: ponaddźwiękowy bombowiec odrzutowy 201-M na wystawie lotniczej na lotnisku Domodiedowo pod Moskwą.

CAF — Fotofax

Rada Bezpieczeństwa akceptuje wysłanie obserwatorów ONZ do strefy Kanału Sueskiego

(Dokończenie ze str. 1)

zbrojnymi prowokacjami Izraela, do jakich doszło w strefie Kanału Sueskiego w dniu 8 bm.

Sekretarz generalny ONZ U Thant oświadczył, iż zwrócił się z sugestią do ZRA i Izraela, aby kraje te zezwoliły na udanie się obserwatorów ONZ do strefy kanału. Podał on, że nie otrzymał natychmiastowej odpowiedzi na swą propozycję.

W nocy z niedzieli na poniedziałek U Thant oświadczył, że według opinii szefa grupy obserwatorów ONZ na Bliskim Wschodzie, norweskiego generała Odd Bulla potrzeba będzie 25 obserwatorów wojskowych plus personel pomocniczy dla nadzorowania układu rozejmowego.

Jak już informowaliśmy, w toku dyskusji w Radzie Bezpieczeństwa z niedzieli na poniedziałek obszerne przemówienie wygłosił przedstawiciel Związku Radzieckiego, N. Fiedorenko. Podkreślił on, że tak długo, dopóki wojska izraelskie nie wycofają się z okupowanych terytoriów arabskich nie może zapanować pokój na Bliskim Wschodzie, ponieważ żaden naród nie pogodzi się z tym, aby interwenci panowali i dokonywali zbrodni na jego terytorium.

Oto dlaczego najważniejszą i najpilniejszą kwestią — powiedział delegat radziecki — jest natychmiastowe wycofanie wojsk Izraela na pozycje, które zajmowały one do 5 czerwca 1967 r., jak również likwidacja skutków agresji izraelskiej.

Nowe agresywne akty Izraela świadczą o tym, że kraj ten bazuje na poparciu pewnych mocarstw zachodnich. Tel Awiw ma poparcie ze strony Stanów Zjednoczonych, W. Brytanii i pewnych innych krajów zachodnich, które biorą na siebie cały ciężar odpowiedzialności za niebezpieczne dla sprawy pokoju konsekwencje

Trwająca w dalszym ciągu agresja amerykańska przeciwko narodowi wietnamskiemu, zdradziecki napad Izraela na kraje arabskie, niedawne przewokacje przeciwko Kongu, niepokojące informacje o planach wymierzonych przeciwko republice cypryjskiej— wszystko to są ogniwa jednego łańcucha spisku imperializmu i kolonializmu przeciwko walce narodowo-wyzwoleńczej i wszystkim młodym niezawisłym krajom.

W myśl Karty NZ — kontynuował dalej Fiedorenko — członkowie organizacji zgodzili się podporządkowywać decyzjom Rady Bezpieczeństwa oraz wcielać je w życie. Dlatego jeśli Izrael nie będzie realizował podjętych już decyzji i uchwał rady to bez wątpienia wyłoni się kwestia podjęcia dodatkowych kroków zgodnie z Kartą ONZ.

W myśl siódmego rozdziału Karty NZ, Rada Bezpieczeństwa, jeśli podjęte przez nią kroki dla utrzymania pokoju i bezpieczeństwa międzynarodowego okażą się niewystarczające, uprawniona jest do zastosowania odpowiednich sankcji. Dlatego w wypadku dalszego ignorowania przez Izrael żądań rady, podkreślił przedstawiciel radziecki, trzeba będzie zastosować sankcje wobec Izraela jako wobec agresora, ignorującego decyzję Rady Bezpieczeństwa. W razie podjęcia takiej decyzji przez radę Związek Radziecki gotów jest wziąć udział we wcielaniu tych sankcji w życie.

ONZ powinna wypełnić swój obowiązek, powinna położyć kres agresji izraelskiej, zabezpieczyć słuszne prawa państw arabskich i przywrócić pokój na Bliskim Wschodzie.

Rada Bezpieczeństwa podejmując decyzję powierzenia szefowi grupy obserwatorów ONZ misję uzgodnienia z ZRA i Izraelem warunków wprowadzenia obserwatorów do strefy Kanału Sueskiego, nie uchwaliła żadnej rezolucji i nie przeprowadziła w związku z tym głosowania.

EGIPT ZGADZA SIĘ NA STACJONOWANIE OBSERWATORÓW ONZ

NOWY JORK, PAP. Jak donosi agencja Reutera, Zjednoczona Republika Arabska wyraziła zgodę na stacjonowanie obserwatorów ONZ wzdłuż Kanału Sueskiego. Delegat egipski El-Kuni poinformował o tym sekretarza generalnego ONZ U Thanta.

ŻNIWNY REKONESANS

(Dokończenie ze str. 1)

ZBOŻA NIE SĄ POWALONE. Tak stwierdzają fachowcy, którzy byli w terenie w ostatnich dniach. Stąd wniosek, że w przeciwieństwie do roku ubiegłego, będzie można w pełni wykorzystać maszyny żniwne. Jest 1300 snopowiązałek, 7 tys. żniwiarek i 16 tys. kosiarek. Trzeba je wszystkie wykorzystać. Do Skarżyskiej Fabryki Kosiarek jest prośba, aby przyspieszyła dostawę 400 przyrządów żniwnych do kosiarek.

Maszyny są przygotowane dobrze. Brakuje tylko niektórych części do ciągników. POM-y zorganizowały wiele ekip, które na każde wezwanie będą wyjeżdżać w teren do usuwania awarii. Szkopuł jednak w tym, że większość urzędów pocztowych czynnych jest do godz. 15 i po tej godzinie praktycznie nie można się skontaktować z POM-em. POMowskie pogotowie czynne zaś jest do godz. 20.

Uwaga: w Krzcronowie (pow. Kazimierza Wielka) rolnicy wozy smarują smalcem, bo nie ma smaru!

ZAOPATRZENIE SKLEPÓW POWINNO BYĆ LEPSZE — stwierdził tow. Deja z WZGS. Przyznał, że rzeczywiście w ostatnim okresie nastąpiło pogorszenie zaopatrzenia wsi w art. spożywcze, gdyż 120 samochodów spółdzielczości wiejskiej zaangażowanych było przy przewozie żniwiarek. Truskawki się skończyły i w tej chwili trwa przysplesłone uzupełnianie sklepowych magazynów.

Najwięcej trudności jest z chlebem. Ogromnie wzrosło zapotrzebowanie a sieć spółdzielczych piekarni jest niewystarczająca. Mimo wydatnej pomocy piekarni miejskich i uruchomienia produkcji chleba przez prywatne piekarnie — handel wiejski nie jest w stanie pokryć w pełni zapotrzebowania na chleb.

Nie może natomiast być trudności ze smalcem, słoniną, napojami chłodzącymi, makaronem, ryżem, kaszą, nie mówiąc już o cukrze czy soli. Zwiększono przydziały konserw mięsnych. O ile do czerwca sprzedawano miesięcznie na wsi przeciętnie 60 ton tych konserw, to w lipcu skierowane będzie na zaopatrzenie wsi ponad 100 ton. W bieżącym kwartale sklepy spożywcze otrzymają 150 lodówek, co wobec 250 posiadanych dotychczas — będzie wyraźną poprawą. Ustalono również, że tam gdzie stwierdzi się braki w zaopatrzeniu, towar dostarczony będzie bez zamówień.

Trudowi żniwiarzy — musi towarzyszyć trud wszystkich, którzy cokolwiek mogą trudowi temu ulżyć. Żniwa są sprawą nas wszystkich!

(w.k.)

Wiadomości SPORTOWE

BRĄZOWY MEDAL ASZYCH FLORECISTÓW

○ Na szermierczych mistrzostwach świata w Montrealu w nocy z niedzieli na poniedziałek zakończył się drużynowy turniej we florecie męskim. Największą rewelacją była drużyna **Rumunii**, która po wyeliminowaniu w półfinale drużyny Polski zwyciężyła pewnie **ZSRR 9:6.** Najlepszym zawodnikiem meczu był Rumun **Drimba**, który wygrał wszystkie cztery walki.

Zespół **Polski** w walce o brązowy medal pokonał **Japonię 9:4.**

W drużynowym turnieju szablowym także nie spisaliśmy się najlepiej. W pierwszym półfinale **Polska** przegrała wysoko 4:9 z **Węgrami.** W drugim **ZSRR** również wysoko pokonał **Francję** 9:3. O złoty medal walczą szabliści ZSRR i Węgier, zaś o brązowy Polacy i Francuzi.

W ŚRODĘ POCZĄTEK SPARTAKIADY KOSZYKÓWKI

◆ **Jak już informowaliśmy w najbliższą środę rozpoczyna się w Kielcach IV Spartakiada Centralna w koszykówce męskiej z udziałem ośmiu czołowych zespołów polskich.** Już wczoraj przybywały do Kielc pierwsze drużyny. Dziś w godzinach popołudniowych koszykarze przeprowadzą ostatni trening dla zapoznania się z naszą halą.

Uroczyste otwarcie IV Spartakiady zaplanowane jest w środę o godz. 15,30. Od godziny 16 rozpoczną się gry eliminacyjne. Ponieważ w rozgrywkach nie wezmą udziału członkowie kadry narodowej szanse niemal wszystkich zespołów są ogromnie wyrównane. Zapowiadają się więc duże emocje.

Rajd po radomskich placówkach zdrowia

(Dokończenie ze str. 1)

mi z napisem: „dr Halina Liborio przyjmuje od 8 do 15" — czeka 5 pacjentów. Już dawno minęła 8, a lekarza jak nie było tak nie ma. Jeden z mężczyzn udziela wyjątkowo szczerej informacji: pani doktór przychodzi zawsze około wpół do dziewiątej...

Przychodnia dla dzieci przy ul. Dzierżyńskiego. Matkom z maleństwami rozdano numerki do dr Jarzyńskiej-Szumilewicz. Już 25 minut (dr Jarzyńska przyjmuje od godz. 8) czekają na lekarza...

Przychodnia chirurgiczna przy ul. Narutowicza. Godziny przyjęć — od 8. Mija już 8.30, a dotychczas nie przyjęto jeszcze ani jednego spośród kilkudziesięciu pacjentów!

To są fakty niezbite. A w ogóle — w przychodniach bałagan co się zowie. Tylko w kilku przypadkach zastaliśmy karteczki zawiadamiające, że lekarz jest na urlopie. W większości wypadków człek dowiaduje się tam daremnie oczekując, na wizytę pod drzwiami gabinetu. Nie ma żadnej wywieszki, kto kogo zastępuje.

Patrząc na tłok w przychodniach wydaje się, że w Radomiu w służbie zdrowia zaplanowano urlopy bez rozeznania sytuacji, to znaczy bez zastanowienia się jak zapewnić chorym należytą opiekę. Przykładem swoistej beztroski może być zawiadomienie, które zauważyliśmy w przychodni przy ul. Lubońskiego, że „od dnia 14 czerwca nie wykonuje się badań przemiany, sond żołądkowych i dwunastniczych, antybigramy", ani słowa o tym, gdzie wobec tego należy się udać...

Na to wszystko nie mogą patrzeć obojętnie ojcowie miasta. W wyniku poniedziałkowej lustracji z-ca przewodniczącego Prez. MRN, E. Jędrzejewski zwołał na dziś na godzinę 8 rano odprawę kierownictwa Wydziału Zdrowia oraz kierowników przychodni obwodowych i rejonowych. Spodziewamy się podjęcia właściwej decyzji.

AS

Kielecczyzna w obchodach Święta Odrodzenia

(Dokończenie ze str. 1)

Kielcach. W części artystycznej wezmą udział zespoły z Poznania.

Tradycyjny już produkcyjny czyn społeczny będzie w tym roku skierowany przede wszystkim na wykonanie podjętych zobowiązań z okazji 25-lecia PPR, 50 rocznicy Rewolucji Październikowej oraz VI Kongresu Związków Zawodowych.

W tegorocznych uroczystościach Święta Odrodzenia duży nacisk położono na imprezy sport. i rozrywkowe. Zapowiedziano sporo spartakiad i zawodów o zasięgu ogólnopolskim. W Kielcach, 12 lipca rozpocznie się ogólnokrajowa spartakiada w koszykówce: Terenowe zawody sportowe organizują również sportowcy Ostrowca, Kozienic, Końskich, Pińczowa, Starachowic, Przysuchy, Radomia. Będą więc zawody wioślarskie, pływackie, kolarskie, gimnastyczne. Pionki organizują spływ kajakowy Puławy-Świerża.

Masowy udział w tegorocznych obchodach Święta Odrodzenia bierze młodzież zgromadzona na obozach i koloniach letnich. Młodzież w porozumieniu z miejscowymi władzami wykonują prace społecznie użyteczne, jak na przykład pomoc w pracach rolnych starym ludziom, dekoracja grobów poległych, zbieranie runa leśnego. Przy ośrodkach młodzież spotka się działaczami i przedstawicielami Wojska Polskiego oraz byłymi partyzantami. Wiele gromadzkich sesji środowych uświetnionych będzie właśnie występami kolonistów.

22 lipca będzie dniem zabaw ludowych i kiermaszy.

Tak więc Święto Odrodzenia witamy dalszym rozwojem gospodarczym, społecznym i kulturalnym Polski Ludowej, manifestując swą pracą, zabawą, sportem wolę pokoju na całym świecie.

J. G.

Król Jordanii w Kairze

(Dokończenie ze str. 1)

król Jordanii Husajn. Goście witał na lotnisku prezydent Naser.

Królowi towarzyszą szef sztabu jordańskiej armii, generał - major Chammasz, doradcy wojskowi i inne osobistości.

Przypuszcza się, że podczas swego pobytu w Kairze król Husajn spotka się nie tylko z prezydentem Naserem, ale również z płk. Bumedienem. Przedmiotem rozmów będą niewątpliwie zagadnienia związane z sytuacją na Bliskim Wschodzie i koniecznością zlikwidowania następstw agresji Izraela.

Warto przypomnieć, że król Husajn powrócił z sesji Zgromadzenia Ogólnego NZ do Ammanu w ubiegły piątek, przeprowadzając w drodze powrotnej rozmowy z premierem Wilsonem i generałem de Gaulle'em. W Stanach Zjednoczonych król Jordanii konferował z prezydentem Johnsonem. Husajn został również przyjęty przez papieża.

Młodzież odpowiada na apel ZW ZMW

„Każdy kłos na wagę złota"

W odpowiedzi na apel Zarządu Wojewódzkiego ZMW: **„Każdy kłos na wagę złota"** — odpowiedziało już wiele kół Związku Młodzieży Wiejskiej. Młodzież deklaruje pomoc w sprzęcie zbóż wdowom, osobom starszym i rodzicom, których synowie odbywają służbę wojskową. M. in. 10 członków ZMW z **Jakimowie** (powiat konecki) udzieli pomocy w żniwach ob. Janowi Rurańskiemu, a młodzież z **Rudy Malenieckiej** pracować będzie przy sprzęcie zboża u ob. Stefanii Łyczek z Dębu. Ponadto ZMW-owcy z **Modliszewic** skoszą zboże w miejscowym PGR na obszarze 5 hektarów.

Jak nas informuje przewodniczący ZP ZMW w Końskich, Henryk Milczarek, wartość dotychczas podjętego czynu społecznego przez młodzież wyniesie ponad 13 tys. złotych.

Meldunki o podjęciu akcji „Każdy kłos na wagę złota" nadesłali również młodzież ze **Wzdołu Rządowego i Piasków** (pow. kielecki) oraz z **Jurkowic, Mostków, Brzozowej, Czajkowa i Głuchowa** (pow. staszowskim). Warto dodać że na apel ZW odpowiedziało w pow. staszowskim już 28 kół Związku Młodzieży Wiejskiej.

(j. k.)

Z Konga

(Dokończenie ze str. 1)

LONDYN (PAP). Jak podano oficjalnie w Kinszasie, Kongijskie Siły Zbrojne zestrzeliły w niedzielę samolot nad miejscowością Wale w pobliżu granicy z Sudanem Ugandą. Samolot typu „DC-3" nie miał żadnych znaków rejestracyjnych. Komunikat radiowy nie podaje, ile osób znajdowało się na pokładzie, zaznacza tylko, że jedyny pozostały przy życiu drugi pilot zeznał, iż jest Kanadyjczykiem.

W poniedziałek przybyły do Kinszasy trzy wojskowe samoloty transportowe „C-130" przesłane przez Stany Zjednoczone, wraz z personelem lotniczym w liczbie 25 ludzi.

Goście ze Szwajcarii w Zgórsku

Powiatowy Komitet ZSL w Kielcach gościł wczoraj przybyłe z Warszawy 2 dziewczęta społeczne ze Szwajcarii — **Hedi Schaller z Berna i Susanne Greutmann z miasta Schaffhausen.** Obie należą do Szwajcarskiej Partii Socjaldemokratycznej; p. Schaller zajmuje się społecznie kulturą dorosłych, a p. Greutmann jest nauczycielką w specjalnej szkole dla dzieci opóźnionych w rozwoju.

Gości zainteresował w naszym regionie Dom Specjalny dla dzieci w Zgórsku koło Kielc. Zwiedziły go też oprowadzane przez dyrektora domu, **Jana Skliśkiego,** w towarzystwie sekretarza Komitetu Powiatowego ZSL — **Wawrzyka.**

Dom w Zgórsku należy do wzorowych w kraju i ma duże osiągnięcia w dziedzinie wychowawczej i dydaktycznej. Przebywa tu stale 90 chłopców.

Szwajcarskie działaczki interesowały się żywo metodami pracy domu, obejrzały pomieszczenia mieszkalne, szkolne, warsztaty i budynki gospodarcze. Stwierdziły wysoki poziom pracy placówki, nie różniący jej niczym od tych, jakie stosują podobne instytucje w Szwajcarii. Dzieci są tu chyba na swoje sposób szczęśliwe.

(te)

Nasz komentarz

Co się dzieje w Kongu?

Kongo znów wróciło na pierwsze kolumny gazet i budzi niepokój. Fragmentaryczność doniesień, pochodzących z tego kraju, utrudnia odtworzenie dokładnego obrazu zachodzących tam wydarzeń; jednakże nawet z tych niepełnych informacji wynika wniosek o pewnej skoordynowanej, w każdym razie jednoczesnej, akcji, zwróconej przeciw rządowi Konga.

W środę, 5 bm. wylądowały na lotnisku w Kisangani dwa samoloty z 200 białymi najemnikami różnych narodowości. Tego samego dnia na odległe od Kisangani o setki kilometrów miasto Bukawu uderzyli biali osadnicy, zbuntowani żandarmi katangijscy i — jak podają agencje — jednostka białych najemników „Commando-6", wchodząca w skład narodowej armii Konga. To jednoczesność działań w dwóch tak odległych od siebie miejscowościach, jak również sprzysiężenie ludzi, którzy byli na miejscu, z ludźmi przybyłymi z zewnątrz, nasuwa w sposób nieodparty przekonanie, że mamy tu do czynienia z akcją z góry przemyślaną i zorganizowaną oraz że istnieje zapewne jakiś jeden ośrodek, który uruchomił siły antykongijskie. Gdzie on się znajduje?

Trudno na razie na to odpowiedzieć, skoro na specjalnie zwołanym posiedzeniu Rady Bezpieczeństwa również przedstawiciel rządu Konga nie wskazał konkretnego kraju — autora spisku, a oskarżył o to ogólnie zagraniczne monopole. Oskarżenie to, oczywiście, jest kolwiek wiadomości, w pełni uzasadnione. Niemniej jednak przesiedzenie historii Konga najnowszego okresu, nie sięgając nawet do czasów, gdy żył i walczył Patrice Lumumba, nasuwa szereg przypuszczeń ułatwiających zrozumienie tego, co obecnie zachodzi w tym kraju.

„Niektóre osobistości kongijskie, będące teraz u steru władzy, czują nadciągający kryzys. Nie jest obecnie żadną tajemnicą, iż trwają teraz dyskusje, głównie w Brukseli i na terenie Stanów Zjednoczonych, mające na celu przekonanie zachodnich rządów, że nadszedł czas, by obalić istniejące (w Kongo) władze..."

To pisała w dniu 22 lutego br. belgijska gazeta „La Libre Belgique". Wprawdzie naraz jutrz belgijskie ministerstwo oświadczyło, że informacja ta „jest pozbawiona jakichkolwiek podstaw" i „szkodzi stosunkom belgijsko - kongijskim", ale od dawna wiadomo, że w niektórych wypadkach nie ma lepszego potwierdzenia jakiejś wiadomości niż jej dementi. Co zaś dotyczy Stanów Zjednoczonych, gdzie też miały odbywać się wspomniane „dyskusje" to na temat dementi brak było jakich wrócili do kraju, gdzie będą mieli zapewnione „właściwe miejsce w zarządzaniu sprawami państwa". Zresztą, ewolucja, o której mówimy, bynajmniej nie sięgała daleko. Proklamując w maju br. nową rządową partię „Ludowy Ruch Rewolucyjny", Mobutu uważał za potrzebne podkreślić, że jego „prowizoryczne narodowa rewolucja" nie ma nic wspólnego „ani z Pekinem, ani z Moskwą, ani z Kubą". Dodał, że chodzi tylko o to, by „Kongo przestało być ekonomiczną kolonią międzynarodowej finansjery". Ale i to wystarczyło, by mieć przeciw sobie nie tylko finansjerę, ale i jej najemników.

Informacja gazety „La Libre Belgique" została zamieszczona niedługo potem, gdy zakończyła się zwycięską dla Konga wielką batalią związana z „kongiracją" potężnego towarzystwa „Union Minière du Haut Katanga", „Afrykanizacja „Union Minière" przez rząd Mobutu — pisała w tamtym okresie brytyjska „Tribune" — jest najważniejszym wydarzeniem ekonomicznym w Afryce od czasu nacjonalizacji Kanału Sueskiego". Tak zresztą oceniono ten fakt w innych krajach Afryki, w tym również w ZRA.

Po decyzji w sprawie „Union Minière" i utworzeniu na jej miejsce GECOMIN-u („Société Générale Congolaise de Minerais"), potężny belgijski koncern, będący właścicielem „Union Minière", musiał pójść na ustępstwa, w wyniku których większą część dochodów z dobywania katangijskiej miedzi wpływać zaczęła do kasy rządu kongijskiego. Przyczyniło się to do znacznej poprawy sytuacji Konga i jego perspektyw rozwojowych. Można było też dostrzec wyraźną ewolucję polityczną Konga, która wyrażała się w zbliżeniu do radykalnych państw Afryki, w apelu Mobutu do dawnych powstańców, by

Jednakże rozwój wypadków w Kongu, jak dotychczas, nie wskazuje, by ten „Blitzkrieg" okazał się zwycięski.

A. P.

FSC wykonała zadania I półrocza

Starachowicka FSC przeżywała w maju pewne perturbacje produkcyjne związane z niewykonaniem planu produkcji globalnej za 5 miesięcy, ale działalność półroczną zdołała zamknąć pozytywnie. Plan produkcji globalnej i półrocza załoga FSC wykonała ostatecznie w 100,1 procent, a towarowej w 101,1 procent. Zgodnie z zadaniem i potrzebami użytkowników wykonano wszystkie asortymenty produkcji samochodowej a niektóre nawet z nadwyżką. Dodatkowo wyprodukowano bowiem 141 sztuk samochodów.

Jedynym mankamentem półrocznej działalności produkcyjnej jest niewykonanie zadań półrocznych w dziedzinie produkcji części zamiennych. Osiągnięto tylko 92,2 procent zadań i rzecz jasna nie wykonując planu asortymentowego w tym zakresie.

(k)

Kielecczyzna w obchodach Święta Odrodzenia

(Dokończenie ze str. 1)

sen. Obie należą do Szwajcarskiej Partii Socjaldemokratycznej; p. Schaller zajmuje się społecznie kulturą dorosłych, a p. Greutmann jest nauczycielką w specjalnej szkole dla dzieci opóźnionych w rozwoju.

Gości zainteresował w naszym regionie Dom Specjalny dla dzieci w Zgórsku koło Kielc. Zwiedziły go też oprowadzane przez dyrektora domu, **Jana Skliśkiego,** w towarzystwie sekretarza Komitetu Powiatowego ZSL — **Wawrzyka.**

Dom w Zgórsku należy do wzorowych w kraju i ma duże osiągnięcia w dziedzinie wychowawczej i dydaktycznej. Przebywa tu stale 90 chłopców.

Szwajcarskie działaczki interesowały się żywo metodami pracy domu, obejrzały pomieszczenia mieszkalne, szkolne, warsztaty i budynki gospodarcze. Stwierdziły wysoki poziom pracy placówki, nie różniący jej niczym od tych, jakie stosują podobne instytucje w Szwajcarii. Dzieci są tu chyba na swoje sposób szczęśliwe.

(te)

Wizyta radzieckich okrętów wojennych w ZRA

KAIR, PAP. Na zaproszenie rządu Zjednoczonej Republiki Arabskiej przybyła w poniedziałek z wizytą do Port Saidu I Aleksandrii eskadra radzieckich okrętów wojennych. Jak podaje bliskowschodnia agencja prasowa MEN, wizyta potrwa tydzień.

Skarga Syrii

NOWY JORK (PAP). Delegat Syrii w ONZ w liście do sekretarza generalnego U Thanta oskarża Izrael o rabowanie skarbów archeologicznych w okupowanym mieście Banias. Radio izraelskie — pisze delegat Syrii — potwierdziło ten fakt, podając że oficjalni funkcjonariusze izraelscy i archeologowie udali się do rejonu Banias w celu nadzorowania wykopalisk.

Groźny pożar w pow. zwoleńskim

Wczoraj ok. godz. 10.00 w dużej osadzie Kazanów w pow. zwoleńskim wybuchł groźny pożar. Od wadliwych urządzeń elektrycznych zapalił się zabudowania przy ul. Kościelnej. Mieszkańcy miastowej akcji ratunkowej, w której uczestniczyły dwie sekcje Miejskiej Zawodowej Straży Pożarnej z Radomia oraz ochotnicze straże pożarne ze Skarszewa (pow. radomski), Zwolenia i Kazanowa (pow. zwoleński) 15 budynków, w tym jeden mieszkalny.

str.

Komunikat WKC

Wojewódzka Komisja Cen ustaliła nowe maksymalne ceny detaliczne warzyw i owoców obowiązujące z dniem 11 lipca 1967 r. na terenie całego województwa kieleckiego w sieci handlu uspołecznionego i prywatnego bez względu na formę handlu w następującej wysokości za 1 kg: ziemniaki jadalne kl. I — 1,80 zł, ziemniaki jadalne II kl. 1,50 zł (cena obowiązująca dla obu klas), ziemniaki wczesne 2,50 zł, kapusta wczesna 2 zł kalafiory średn. 20 cm 1 zł za 1 szt, kalafiory pow. średn. 20 cm — 2 zł za 1 szt., pomidory krajowe 34 zł za 1 kg, pomidory importowane 20 zł za 1 kg (cena obowiązująca z dniem 8 lip ca 1967 r.). Na arbuzy nie objęte cennikiem należy uzgodnić ceny między dostawcą a odbiorcą.

Zakłady Urządzeń Chemicznych i Armatury Przemysłowej w Kielcach ogłaszają przetarg na wykonanie dokumentacji technologicznej i konstrukcyjnej 20 aparatów dla Zakładów Azotowych WŁOCŁAWEK wg podkładów firmy „ENSA-Paris". Warunki przetargu znajdują się w Biurze Generalnego Dostawcy przy ZUCHiAP — Kielce. Oferty w zalakowanych kopertach prosimy składać w terminie do 21.VII.1967 r. w dyrekcji Zakładów. Komisyjne otwarcie ofert nastąpi w dniu 24.VII. 1967 r., o godz. 10.00 w Biurze Generalnego Dostawcy. Zastrzega się prawo wyboru oferenta lub nieprzyjęcia oferty bez podania przyczyn. W przetargu mogą brać udział przedsiębiorstwa państwowe, spółdzielcze i prywatne.

2162-k

INŻ. ADAMOWI MICHALSKIEMU I ŻONIE

wyrazy współczucia z powodu tragicznej śmierci

SYNA I CÓRKI

składają

Dyrekcja i pracownicy „Centrali Nasiennej" w Kielcach

2156-k

Wyrazy serdecznego współczucia z powodu tragicznej śmierci dzieci

ANULKI I PAWEŁKA

kol. kol. URSZULI I ADAMOWI MICHALSKIM

składają

koleżanki i koledzy z Przedsiębiorstwa Hydrogeologicznego w Kielcach

2355-g

Wyrazy głębokiego współczucia

kol. inż. ADAMOWI MICHALSKIEMU

z powodu tragicznego zgonu dzieci

ANI I PAWEŁKA

składają

Pracownicy Wydz. Oświaty i Kultury Prezydium PRN i Oddziału Powiatowego ZNP w Kielcach

2153-k

PODZIĘKOWANIE

Dyrekcji, Radzie Zakładowej oraz wszystkim pracownikom Miejskiego Przedsiębiorstwa Komunikacyjnego w Kielcach za okazaną pomoc, współczucie i udział w pogrzebie

WŁADYSŁAWA WOSIŃSKIEGO

serdeczne podziękowanie

składa

ŻONA z RODZINĄ

2357-g

KSR «Waltera» akceptowała program komisji

„Łucznik" do szycia i pisania

Dobiega końca kadencja powołanych w przemyśle niespełna osiem miesięcy temu, tuż po VII plenum KC PZPR komisji dobrej roboty. Odbyły się już pierwsze konferencje samorządów robotniczych, na których te właśnie komisje przedstawiły wyniki swojej działalności, wystąpiły o zaopiniowanie i akceptację wniosków zmierzających do usprawnienia pracy i organizacji produkcji. Akceptacje konferencji samorządów robotniczych otrzymały już wnioski komisji m. in. w Zakładach Metalowych im. Gen. Waltera, w Zakładach Precyzyjnych „Iskra", w „Montoergu" w Pionkach, w „Radoskórze", Zakładach Wyrobów Tytoniowych w Radomiu i innych.

Jak to było w Walterze? Zakład należy do największych w województwie. Pracuje tu blisko dziesięć tysięcy ludzi. Wachlarz wyrobów, które trafiają stąd na rynek jest bardzo szeroki — od różnego rodzaju maszyn do szycia „Łucznik", szlifierek do płaszczyzn, elementów do maszyn matematycznych, silowników, poprzez rolki dociskowe dla włókiennictwa, piasty rowerowe „Łucznik", wiatrówki, kompresory sprężarek do lodówek, komplety narzędzi, aż po zamki do drzwi i zwykłe klucze samochodowe. Listę tę ma wkrótce uzupełnić wyłącznik zapłonu do samochodu „Fiat", a w przyszłości maszyna do pisania. Dużo tego...

W składzie powołanej tu trzydziestosześcioosobowej Komisji Usprawnień Org. Produkcji znalazło się 18 inżynierów, 7 ekonomistów, 3 techników oraz majstrowie i robotnicy. Przewodniczył jej delegowany przez Ministerstwo Przemysłu Ciężkiego inż. Józef Deka. Komisja przeprowadziła kompleksowe badanie całej gospodarki zakładu wymieniając doświadczenia z podobnym zespołem ludzi działających w zakładach H. Cegielskiego w Poznaniu, w ZM w Skarżysku oraz w Zakładach w Nowej Dębie. Korzystano również z pomocy naukowców z Instytutu Organizacji oraz Uniwersytetu Warszawskiego.

— Od powołania komisji i Zespołów Problemowych, sprawy organizacji pracy — stwierdził w sprawozdaniu inż. Józef Deka — spotkały się w zakładzie z dużym zainteresowaniem wszystkich pracowników, tych z dozoru i tych z warsztatów — wysoko kwalifikowanych i szeregowych robotników. To zainteresowanie w wyniku właściwej pracy organizacji partyjnej oraz popularyzacji na zebraniach uchwał VII plenum, przeistoczyło się we frontalny atak na wszystkie nieprawidłowe zjawiska gospodarcze i organizacyjne. Znalazło to m. in. swój wyraz w licznych wnioskach zgłaszanych na zebraniach załogi oraz w listach adresowanych do komisji i wrzucanych do specjalnych skrzynek zainstalowanych na poszczególnych wydziałach.

Ten wspólny wysiłek komisji i załogi przyniósł efekty. Chodzi tu nie tylko o opracowany program długofalowego działania i zmian jakie należy wprowadzić w celu wykorzy-

STANISŁAW BERUS

stania wszystkich rezerw. Już obecnie zaczynają procentować zastosowane praktycznie wnioski. Ostatnie miesiące przyniosły wyraźną poprawę rytmiki produkcji. Gdy w ub. roku przeciętnie zadania pierwszej dekady miesiąca wykonywano zaledwie w 18 proc. to obecnie już w 31 proc. Lepiej wykorzystywany jest czas pracy. Poprawiło się zaopatrzenie. Pomyślnie wykonano zadania pierwszego półrocza br.

Analiza potrzeb rynku, a jednocześnie rezerw, jakimi dysponują wydziały, pozwoliła na wprowadzenie dodatkowej produkcji kluczy, narzędzi i sprężarek za blisko 40 mln zł. Na te dodatkowe wyroby jest pokrycie w zamówieniach.

Pierwsze oszczędności uzyskane w wyniku prac komisji określa się na 13 mln złotych.

Walter" produkuje kilkadziesiąt różnych wyrobów. W jednym worku są precyzyjne maszyny i proste stalowe klucze do samochodów. Zakład faktycznie nie ma do tej pory planu produkcji docelowej, kierunków rozwojowych. Wykonuje to, co aktualnie może robić, co jest potrzebne na rynku, co zleci Zjednoczenie. Rzecz oczywista, że taka sytuacja powoduje stagnację techniczną. Wielki kolos, który ma duże możliwości techniczne i kadrowe by przodować w kraju i konkurować swoimi wyrobami na rynkach zagranicznych, drepce w miejscu, produkuje m. in. proste wyroby z którymi z powodzeniem radzą sobie maleńkie zakłady terenowe, a nawet warsztaty rzemieślnicze.

Ten właśnie problem techniczej dewaluacji Zakładów Metalowych w Radomiu, zahamowania ich rozwoju znalazł się w centrum uwagi komisji.

W wyniku przeprowadzonych prac, analiz i konsultacji konferencji samorządu robotniczego przedstawiono program wyprofilowania produkcji. Oparto go głównie na dalszym śmiałym rozwoju wytwarzania maszyn do szycia. „Walter" jest obecnie jedynym ich producentem w kraju. Potrzeby rynku i eksportu są ciągle duże. Chodzi jednak o to, by rozpocząć tu produkcję maszyn do szycia o najwyższym standardzie światowym, które mogą konkurować z tego typu maszynami domowymi i przemysłowymi produkowanymi na zachodzie. A szanse takie — jak stwierdziła komisja — są. Jednym z warunków jest jednak znaczna modernizacja parku maszynowego, jakim dysponuje zakład. Chodzi głównie o nowe typy obrabiarek.

Drugim kierunkiem rozwoju „Waltera" może i powinna być perspektywa rozpoczęcia produkcji maszyn do pisania. Jest w tej sprawie uchwała KERM. Jest już lokalizacja ogólna. Chodzi teraz o możliwie szybkie przyspieszenie terminu rozpoczęcia budowy nowej hali montażowej tych maszyn w bezpośrednim sąsiedztwie zakładów.

Te nowe kierunki rozwojowe będą — rzecz oczywista wymagały wrzygnowania z produkcji niektórych wyrobów takich jak szlifierki do płaszczyzn, klucze samochodowe, sprężarki do lodówek, siłowniki. Ale z powodzeniem mogą je przejąć inne zakłady kluczowe i terenowe. Realizacja tego wniosku komisji pozwoli uzyskać potrzebne moce produkcyjne dla maszyn do szycia i pisania. Poza tym załoga „Waltera" będzie mogła zdobyć wreszcie dla siebie snośne warunki socjalno - bytowe. Do dziś biśko 10 tys. ludzi nie ma szatni, łaźni, stołówki. Przed laty niektóre z pomieszczeń socjalnych zamieniono na magazyny i wydziały produkcyjne.

Wniosek ten, podobnie jak i kilkadziesiąt innych dotyczących usprawnienia gospodarki materiałowej, lepszego wykorzystania czasu pracy, planowania wewnątrz zakładowego, zatrudnienia w całej rozciągłości zaopiniowała i poparła KSR „Waltera". Całość zebranych materiałów wraz z wnioskami przekazano do rozpatrzenia Zjednoczeniu Wyrobów Precyzyjnych, które w terminie do 24 lipca ma podjąć wiążącą decyzję.

Wojewódzki Ośrodek IT — placówką potrzebną

Uchwałą Prezydium WRN nr 47/340/66, z dnia 16.XII.1966 r. powołano do życia Wojewódzki Ośrodek Informacji Turystycznej w Kielcach. Zadania ośrodka są duże. Należy do nich — jak wynika z samej nazwy —m . in. dokładne informowanie turystów o możliwościach korzystania z noclegów i punktów wyżywienia oraz popularyzacja mało znanych regionów i miejscowości turystyczno - wypoczynkowych. To szczególnie ważne zadanie. Niemal wszyscy odwiedzający Kieleczczyznę kierują bowiem swoje kroki przede wszystkim na Św. Katarzynę czy Św. Krzyż. A przecież mamy inne, na pewno nie mniej ciekawe i atrakcyjne miejscowości: Daleszyce, Widełki, Bocheniec czy Świnią Górę, gdzie można także dobrze wypocząć i zapoznać się z ich bogatą historią, zwłaszcza z ruchem partyzanckim w okresie hitlerowskiej okupacji.

Do innych równie ważnych zadań WOIT należy rozwijanie działalności informacyjno-propagandowej, a więc m. in. wydawanie własnych publikacji, współpraca z prasą, radiem i TV.

WOIT w Kielcach stawia — mimo że znajdujemy się już w pełni sezonu — pierwsze kroki. Po trzech miesiącach pracy nie czas na ocenę. Uczyńmy to po sezonie. Dziś jednak można stwierdzić, że jest placówką pożyteczną i bardzo potrzebną.

Mamy nadzieję, że ocena np. rocznej pracy WOIT-u wypadnie dobrze. Plany ośrodka są bowiem ambitne i interesujące. Organizuje się szeroką sieć punktów informacji turystycznej, czyni się starania o publikowanie wydawnictw — foldery, m. in. o Wiślicy. Zwoleniu, Bodzentynie i Busku. Ponadto planuje się wydanie map, które są niezbędnym przewodnikiem w rękach każdego turysty.

Należy sobie tylko życzyć, aby te wszystkie plany zostały zrealizowane ku udowodnieniu wszystkich turystów-gości Kieleczczyzny. (star)

NOTATNIK MORSKI

NOWY KANAŁ

Włoscy i jugosłowiańscy eksperci rozpoczęli rozpoczęli niebawem studia nad projektem kanału, który ma połączyć Triest z Morzem Czarnym. Kanał będzie mógł być eksploatowany przez statki o nośności 1350 DWT i długości 80 metrów.

MODA NA NAFTOCIĄGI

Ostatnio rozpoczęto układanie najtoczigu, który połączy Europoort w Roterdamie z Zagłębiem Ruhry. Będzie więc to drugi już najtociąg na tej samej trasie. Zakończenie prac ma nastąpić przed końcem 1968 roku.

REKORD W BOCZNYM WODOWANIU

W stoczni w Tamise koło Antwerpii dokonano ostatnio bocznego wodowania rudowca o nośności ponad 70 tys. DWT. Jest to największa jednostka z dotychczas wodowanych w ten sposób na świecie.

STATEK — SAMODZIELNY

Stoczniowcy japońscy rozpoczęli wielką akcję reklamową nowego standardowego statku do przewozu ładunków masowych. Statek ten o nośności 21,000 DWT posiada urządzenia przeładunkowe, pozwalające mu na korzystanie z portów prymitywnych a nieubrzeżnych w urządzenia przeładunkowe nabrzeżach.

OBRONA ATOMOWCA

W Stanach Zjednoczonych rozwija się akcja protestacyjna firm żeglugowych w obronie atomowego statku „Savannah". Firmy wskazują m. in. na negatywne wrażenie w świecie żeglugowym, jakie wywoła wycofanie lub stłomowanie statku, który miał być kiedyś początkiem „nowej ery" w żegludze.

RADAR NA ŚLUZIE

Nowa śluza, która zostanie oddana w lipcu do użytku w Antwerpii zostanie wyposażona w stację radarową. Podobne urządzenia znajdą się również wzdłuż całego wejścia do tego portu, które znane jest ze swego stopnia trudności.

„Wszystko, co nam obiecano, zastaliśmy na miejscu..."

LATO OHP

Od chłopców, którzy wycieczali z naszego województwa i zaciągnęli się do Ochotniczych Hufców Pracy otrzymaliśmy w tych dniach list. Oto fragmenty:

My niżej podpisani, junacy 13 OHP ZMS i ZMW w Rudzie Śląskiej wyrażamy podziękowanie naszym macierzystym organizacjom ZMS i ZMW, ich zarządom powiatowym za nóżdcie nam z daleko idącą pomocą w zdobyciu pracy i zawodu. Ponieważ jest nas kilkunastu, a każdy pochodzi z innego powiatu Kieleczczyzny prosimy o pośrednictwo „Słowa Ludu" uważając ze tylko ta droga nasze słowa trafia do wszystkich zainteresowanych.

Pragniemy stwierdzić, że to wszystko, co nam obiecywano zastaliśmy na miejscu. Mieszkamy w luksusowo urządzonym hotelu robotniczym. Na brak rozrywek nie możemy narzekać. Pracujemy na rzecz Katowickiego Przedsiębiorstwa Budownictwa Przemysłowego. Początkowo było ciężko, gdyż nikt z nas nie stykał się z budownictwem przemysłowym. Dziś czujemy się jak starzy pracownicy. Zarabiamy dobrze. Wszyscy ci, którzy nie posiadają ukończonej szkoły podstawowej uczęszczają na kursy przyzakładowe do egzaminu z zakresu programu szkoły podstawowej Każdy z nas zdobywa zawód — kierunki budowlane: malarz, murarz, zbrojarz - betoniarz, cieśla, operator sprzętu budowlanego itp.

Wszyscy odbywamy służbę wojskową. Szkolenie wojskowe odbywa się co drugą sobotę i niedziele. Nie przeszkadza nam to w pracy i nauce... Ze swej strony zachęcamy kolegów do przyjazdu do naszego hufca. Informacji udziela wam, tak jak i nam kiedy i zarządy powiatowe ZMW i ZMS. Pozdrawiamy".

Naliczyliśmy pod listem 15 podpisów.

Znaleźliśmy się wśród nich także podpisy Kazimierza Kucharczyka z Gałek pow. Przysucha, który już uzyskał dyplom montera maszyn budowlanych, operatora i kierowcy. W przyszłym roku kończy służbę wojskową. Zygmunt Lech z Zaborowa również w powiecie przysuskim jest monterem maszyn budowlanych, operatorem i kończy kurs operatora sprzętu ciężkiego (dźwigi samojezdne, zawód na wagę złota). Dyplom uzyska po dwóch latach praktyki, tzn. akurat po odbyciu służby wojskowej. Maciej Oliwa ze Stopłowa w pow. sandomierskim jest już wykwalifikowanym spawaczem. Marian Muszyński ze Stopnicy w pow. buskim uzupełnił wiadomości i skończył w tym roku 7 klasę. Posiada dyplom operatora.

Przypomnijmy, że takie hufce działają w całym kraju. Oto co pisze „Głos Wybrzeża" o jednym z takich hufców. „Jeszcze leszymi wynikami szczycą się junacy ze Szkoły Rzemiosł Budowlanych w Kielcach. Ze szkoły tej 30 przyszłych murarzy i tyluż betoniarzy pod kierunkiem nauczyciela zawodu Adama Rożka zdobyło ostrogi rzemieślnicze na budowach prowadzonych przez wojewódzkie PBRoi. Dyrekcja przedsiębiorstwa tak dalece zaufała junakom, że powierzono im prowadzenie robót na nowo wznoszonym obiekcie dla Lębowickich Zakładów Zbożowych. Samodzielnie wykonali tu roboty murarskie i tynkarskie, zawieszając po raz pierwszy w swym życiu tradycyjną wieńcę na szczycie budynku. Spośród junaków największą wydajnością i jakością pracy wyróżnili się Jarosław Cira, Władysław Duda, Kazimiera Poniewierski, Stefan Majewski i Stanisław Barański.

Chłopcy ci pracując i ucząc się na budowie tylko po 6 godzin dziennie, zarobili po około 1000 zł miesięcznie. Już ten fakt świadczy, że uczniowie stanowią dobry zadatek na kwalifikowanych robotników...".

Również i w tym roku wyjedzie sporo młodzieży na praktyki zawodowe i do hufców OHP. Do końca września w ramach akcji „Lato OHP" liczba młodzieży szkolnej z naszego województwa zrzeszonej w wakacyjnych OHP przekroczy 3 tys. osób. Warto podkreślić, że jest to w dużym stopniu zasługa nauczycieli — organizatorów OHP w szkołach, którzy wyjeżdżając z uczesinkami hufców rezygnują często z osobistych planów spędzenia wakacji. Wśród nauczycieli wyróżniają się m. in.: wspomniany w cytowanym artykule „Głosu Wybrzeża" Adam Rożek z Zespołu Szkół Budowlanych w Kielcach, Maksymilian Winiarski z Zasadniczej Szkoły Zawodowej w Skarżysku, Grażyna Flizikiewicz z Techn. Ekonomicznego w Kielcach, Józef Serdeczny ze Szkoły Rzemiosł Budowlanych w Radomiu, Jan Wiatrak i Witold Fider z Zasadniczej Szkoły Budowlanej nr 2 w Radomiu. Przekazujemy im za pośrednictwem naszej gazety podziękowania Wojewódzkiej Komisji OHP w Kielcach. (bar)

Instruktor zawodu XV OHP w pogawędce z uczniami podczas zakończenia roku szkolnego.

Co nowego otrzyma rynek z fabryk Kielecczyzny?

Każdego roku na rynku ukazują się nowości kieleckiego przemysłu. Obok artykułów gospodarstwa domowego, maszyn i narzędzi rolniczych są to do niedawna jeszcze importowane pojazdy, urządzenia produkcyjne, chemikalia itp. Oto np. od ub. roku Zakłady Metalowe w Skarżysku produkują tężarki do szkła. Zakłady Metalowe Walter w Radomiu — czytniki elektromechaniczne, T-9 w Radomiu nowe aparaty telefoniczne, Świętokrzyska Fabryka Narzędzi Rolniczych w Kunowie — zmodernizowane prasy stacyjne do słomy.

Co aktualnie znajduje się na warsztacie biur doświadczalnych, pracowni konstrukcyjnych i prototypowni naszego przemysłu.

Lista nowości jest obszerna i obejmuje ponad 100 pozycji. Czołowe miejsce zajmuje pod tym względem przemysł elektromaszynowy.

Konstruktorzy i technolodzy Zakładów Metalowych w Skarżysku „dopinają" produkcję nowych maszyn do tkania KR-12 oraz dogadzarek do bieżni pierścieni łożysk. Na te ostatnie urządzenia czeka rozwijający się w naszym kraju przemysł łożyskowy. Również w br. rynek otrzyma stąd 4 nowe typy opraw do lamp rtęciowych.

Na liście nowości przygotowywanych do produkcji w bieżącym roku znajdują się ciągniki przemysłowe DOG-1 z Fabryki Urządzeń Transportowych w Suchedniowie, piece grzewcze stalopalne z Radomskiej Wytwórni Wyrobów Emaliowanych, nowoczesne induktory telefoniczne z T-9, nowe typy pomp dla przemysłu chemicznego z Kieleckiej Fabryki Pomp a także prałki bębnowe i motoczyki M-11 z KZWM. Pierwsza partia informacyjna tych motoczyki zgodnie z ustalonym planem ma ukazać się w IV kwartale br. Jak wynika z informacji uzyskanych od konstruktorów termin ten jest zagrożony z powodu braku dostatecznej ilości silników do badań kwalifikacyjnych. Dostawę tych silników opóźniają ZM w Dębie.

W pracy biur doświadczalno-konstrukcyjnych bardzo dużo miejsca zajmuje ostatnio modernizacja już produkowanych wyrobów. Oto np w Zakładach Metalowych w Skarżysku opracowuje się nowe zespoły dla traktorów. Chodzi o zwiększenie ich uniwersalności. W Fabryce Urządzeń Transportowych w Suchedniowie przygotowuje się nowe modele wózków widełkowych RAK-2H i RAK-3. Są one szeroko stosowane w transporcie wewnątrzzakładowym, w magazynach, a także portach lotniczych i morskich. (b)

Kielecczyzna w oczach innych

Która sroka lepsza?

W zagłębiu magnuszewskim i nie tylko tam, truskawek jest znacznie mniej aniżeli w latach poprzednich. Rolnicy twierdzą, że truskawek jest o połowę mniej aniżeli przed rokiem. W tej sytuacji logiczne jest zatem rozumowanie, że skoro jest mniej owoców — sprawniejszy powinien być ich skup. Niestety, rozgardiasz króluje niemal na wszystkich punktach skupu. Punktów tych jest za mało, przed wszystkimi długie kolejki.

Konkretne przykłady? Proszę, oto one, przytoczone przez Tadeusza Freika w „GROMADZIE — ROLNIKU POLSKIM". W artykule zatytułowanym „Truskawek mniej — bałagan pozostał" autor pisze m. in.: *Emilia Satyga i Mieczysław Kiliński z Mniszewa opowiadają, że pod koniec czerwca, późnym wieczorem, przyjechał samochód — chłodnia. Truskawki przyjmowano od rolników w kobiałkach bez... wagi. Każdą za 2 kilogramy, a w kobiałce jest 2.20 — 2.30 kg.*

Skrupulatnie ważono natomiast kobiałki, gdy ładowano je do samochodu. Co się stało z nadwyżką? *„Rolnicy — stwierdza autor — godzili się z jawnym złodziejstwem, bo chcieli sprzedać truskawki i pomogli nawet ładować truskawki do samochodu. Mimo że nie kupiono wszystkiego owocu...".*

Autor w swym rekonesansie po zagłębiu magnuszewskim odwiedził nie tylko punkty skupu, rozmawiał nie tylko z rolnikami. Trafił i do kierownika bazy magnuszewskiej należącej do Okręgowej Spółdzielni Ogrodniczej w Garbatce. Rozmowa z kierownikiem tej bazy — Edwardem Bartosiewiczem rzuca trochę, a może i sporo prawdy, na stosunek samych rolników do punktów skupu i na sposób ich traktowania.

Kierownik bazy zwierza się reporterowi: *„Prywatni handlarze dezorganizują nam skup. Przyjeżdżają samochodem, należącym często do instytucji państwowej i płacą trochę wyższe ceny niż spółdzielnia. Kiedy handlarzy jest dużo, w punktach pusto i wtedy nie możemy wysyłać truskawek zamówionych przez Katowice, Szczecin, Gdynię i wiele innych miast. Jeśli zaś handlarze nie przyjadą, bo gorsza pogoda, w punktach tłok, tworzą się kolejki...*

Spółdzielnia nie toleruje nadużyć, kontrolerzy spółdzielni jeżdżą w teren, wykrywają nadużycia, ale fakt pozostanie faktem — że nadsór ten nie jest dostateczny. Trzeba chyba zastanowić się w jaki sposób zabezpieczyć się przed takimi przypadkami.

Omawiając ten temat warto przytoczyć jeszcze jedną uwagę autora. W zakończeniu swego artykułu pisze on: *„Jan Kuc, rewident spółdzielni ogrodniczej, jeździ po wsiach, gdzie są punkty skupu, i mówi, że wszędzie zaopatrzenie sklepów i gospód jest marne. Dzieje się tak dlatego, że gminna spółdzielnia zajęła się skupem truskawek, wykorzystuje samochody do przewozu owocu, nie ma czym dowieźć towarów do sklepów. Kierownik bazy magnuszewskiej powiedział:*

— Niech GS zostawi nam truskawki, a zajmie się zaopatrzeniem rolnictwa. To przecież jej główna rola. I ma rację! Nie można łapać dwóch srok za ogon".

Realizując program koncentracji i specjalizacji 10 spółdzielni pracy w woj. kieleckim dokonało już połączenia swoich przedsiębiorstw. W wyniku tej akcji spółdzielnie przekazały również między sobą 15 zakładów produkcyjno-usługowych. Połączenia te przyniosły nadspodziewane efekty ekonomiczne. Mimo tych zachęcających efektów koncentracji — zwraca uwagę „SPÓŁDZIELCZOŚĆ PRACY" — plan w tej dziedzinie w woj. kieleckim nie został wykonany. 7 dalszych spółdzielni nie podjęło uchwał w sprawie połączenia, mimo, że względy ekonomiczne wskazują raczej na potrzebę natychmiastowej ich komasacji.

Proces koncentracji i specjalizacji, z wielu zresztą względów, nie przebiega gładko. Realizacja jego wymaga m. in. nakładów inwestycyjnych: *„Tymczasem — podkreśla autor — od szeregu lat w woj. kieleckim występuje brak mocy produkcyjnej w dziedzinie robót budowlanych. Wg oceny Prez. WRN w Kielcach władze terenowe mają poważne trudności z ulokowaniem w latach 1968—1970 robót inwestycyjnych na kwotę 2 mld. zł. Dlatego zobowiązano pion budownictwa Kieleckiej Spółdzielni Pracy do zwiększenia w bieżącym planie 5-letnim mocy produkcyjnych o 120 mln zł ponad ustalony przez CZSP limit. Toteż w warunkach koncentracji i specjalizacji w br. Kielecka Spółdzielnia Pracy przystępuje do budowy zaplecza technicznego dla spółdzielni budowlanych, które w minionych latach nie posiadały limitów inwestycyjnych i nie były w stanie budować odpowiednich baz".*

Dobry gospodarz wie, że grosz do grosza ciągnie. Tak też dzieje się we Włoszczowie, gdzie rozwój życia kulturalnego mieszkańców powiatu uzależniono od budowy urządzeń kulturalnych, których było co kot napłakał. Niestety, nie znaleziono mecenasów skorych do subwencji. Postawiono wtedy na całkowitą komasolidację niewielkich sił i środków własnych. Z inicjatywy Włoszczowskiego Towarzystwa Krzewienia Kultury powołano „Powiatowy Fundusz Rozwoju Kultury", gromadzono świadczenia wszelkich organizacji oraz instytucji. *„Instytucje te — pisze w „POLITYCE" Czesław Kałużny — odstępowały na cele wspólną część swoich nieniezłu przeznaczonych na własną działalność kulturalną..."*

Do sumki już zgromadzonej doszły nowe kwoty... „to pozwoliło dopiero rozwinąć ruch czynów społecznych, dzięki którym w ciągu zaledwie kilku lat zbudowano kilkanaście nowoczesnych placówek kulturalnych, łączących piękne kino panoramiczne z klubem, biblioteką i czytelnią z prawdziwego zdarzenia. Kończy się już budowa okazałego Domu Kultury z salą teatralną, jak się patrzy. Wartość budowanych aktualnie pięciu dalszych obiektów przekroczy ponad 15,5 miliona zł. Wszystko wskazuje na to, że perspektywiczny plan rozwoju kultury w powiecie (1966—70) zostanie wykonany.

Biegli w mądrościach ludowych twierdzą — konkluduje autor, że do szczęścia potrzeba tylko dwóch rzeczy: zadowolenia z siebie i zadowolenia innych ludzi, współżyjących z nami. Oczywiście osiągnięcie pełnego szczęścia nie należy do zadań najstarszych. Toteż wielu jeszcze działaczy rad narodowych kontentuje się szczęściem w skromniejszym wymiarze: są zadowoleni z siebie, mniej natomiast chodzi im o dobro ogółu, o swoich wyborców. Ale nie we Włoszczowie.

(KAB)

List ze Świnoujścia

Konkurent dla najlepszych

Miasto, któremu pragnę poświęcić nieco uwagi, staje się z roku na rok piękniejsze. Jeszcze kilka lat temu niewiele o nim wiedział mieszkaniec Śląska, Warszawy, czy Kielecczyzny. Dziś rywalizuje ono na pełnych prawach z kurortami tego typu co Sopot, Ustka, Kołobrzeg i wieloma innymi nadmorskimi miejscowościami posiadającymi tradycję i wyrobioną renomę wśród turystów polskich i zagranicznych.

Ojcowie miasta, którym nie jest obojętne, ile złotówek zostawią tu turyści, dołożyli wiele starań, by się powst dzić się za porządek i wygody oferowane przyjezdnym z całej Polski.

Wyremontowano więc i odnowiono wszystkie budynki na terenie miasta. Uporządkowano ulice i pokryto je nowymi nawierzchniami. W ciągu ostatnich pięciu lat wybudowano nowe osiedle mieszkaniowe dla ponad pięciu tysięcy osób. Jeszcze w tym roku przekazony zostanie mieszkańcom pierwszy punktowiec o dziesięciu kondygnacjach, który górować będzie nie tylko nad miastem, ale rozbudowującym się także portem rybackim i węglowym.

Miasto upiększają liczne, porządnie utrzymane skwery i olbrzymi dość oryginalny park z rosnącymi tutaj od lat dębami, bukami i grabami Wszystko utrzymane w czystości i porządku.

Samo wybrzeże utkane zostało na przestrzeni jednego kilometra różnokolorowymi budynkami sanatoryjnymi, pensjonatami, domami wczasowymi i wypoczynkowymi. Ta przepiękna mozaika wybrzeża nabiera uroku, kiedy patrzy się na nią z morza podczas rejsu wypoczynkowego jednym ze statków „białej floty" — Świnoujścia. W br. amatorom wycieczek w morze, udostępniono trzy jednostki pływające. Za 24 złote spragniony słońca i morza „szczur lądowy" może zakosztować tej przyjemności, by potem w gronie najbliższych opowiadać o swych rejsach po Bałtyku.

Spragnionym kąpieli słonecznych i wodnych przygotowano szeroki pas plaży, która jest uporządkowana i zagospodarowana na wzór zagranicznych uzdrowisk morskich. Turyści mogą korzystać tutaj w szerokim zakresie ze sprzętu wodnego urozmaicając swój pobyt nad morzem.

Na powlanie „Gryfa" przybył do portu Ystad stary dyliżans pocztowy. CAF — Grzęda

Dodatkową atrakcją Świnoujścia i plaży jest ich położenie nad rzeką Świną, która łączy morze poprzez Zalew Szczeciński z portem szczecińskim, do którego przybywają codziennie statki różnych banderów świata. Nierzadko także zdarza się oglądać z plaży zaktwicznie na redzie jednostki, które oczekują pilota i swoj jej kolejki na wejście do portu. Wieczorem latki te, flumi nowane barwnymi światłami, stwarzają dodatkową atrakcję tego wybrzeża.

Ale nie tylko wspaniałe widoki i porządek przyciągają do Świnoujścia turystów. Gospodarze miasta dokładają maksimum starań, by w zaopatrzeniu nie było luk. Liczne zakłady gastronomiczne, kawiarnie, bary szybkiej obsługi, sklepy, kioski są na ogół dobrze zaopatrzone w artykuły żywnościowe. Dziennie w sezonie żywi się tutaj indywidualnie około 20 tysięcy osób, a drugie tyle w domach wypoczynkowych i sanatoriach. Ruch w lipcu i sierpniu jest olbrzymi.

Świnoujście upodobali sobie także turyści niemieccy, czechosłowacy i szwedzcy. Dla nich właśnie uruchomiona została już od 20 czerwca codzienna regularna komunikacja polskim promem „Gryf" pomiędzy Świnoujściem, a szwedzkim portem Ystad. Prom może zabrać jednocześnie na swój pokład ponad 400 osób i ok. stu samochodów osobowych. Trasę tę pokonuje w ciągu siedmiu godzin, a Szwedzi twierdzą, że opłaca się obecnie przyjeżdżać im nad polskie wybrzeże na sobotnio - niedzielny weekend.

Podróżnym ze Skandynawii, którzy przyjeżdżają zwiedzić nasz kraj, a nie posiadają własnych środków lokomocji, udostępniono szybki wodolot, który trasę ze Świnoujścia do Szczecina pokonuje w ciągu jednej godziny. Statki regularnej żeglugi ten sam odcinek drogi przebywają w trzy i pół godziny.

Do przeszłości także należy uciążliwa przeprawa promem na wyspę Uznam. Do dyspozycji turystów oddano w b. sezonie trzy promy towarowe i trzy pasażerskie. W ten sposób zlikwidowane zostały tasiemcowe kolejki wozów oczekujących niegdyś na przeprawę przez Świnę.

Nic dziwnego, że z roku na rok ściąga tutaj coraz więcej turystów krajowych i zagranicznych. Warunki jakie stworzrano przyjezdnym, pozwalają sądzić, że w niedługim czasie Świnoujście stanie się perłą wybrzeża całego Bałtyku.

JERZY ALUKIEWICZ

Nielegalni producenci bimbru

Jednym z rodzajów przestępstw gospodarczych jest nielegalna produkcja spirytusu, czyli popularnie zwanego bimbru. Organa MO zwalczają tego typu zajęcie, żeby nie rzec hobby, niestety jeszcze wielu mieszkańców Kielecczyzny, ale jeszcze wciąż słyszy się o możliwościach nabycia tego trunku.

Są rejony naszego województwa szczególnie aktywne pod względem produkcji bimbru. Według danych statystycznych KW MO w ciągu ostatnich dwóch lat najwięcej nielegalnych bimbrowni wykryto w powiatach opoczyńskim i lipskim — po 21 oraz opatowskim — 20.

Niebezpiecznym zjawiskiem jest fakt, że produkcja bimbru stało się dla określonych grup dodatkowym, a może nawet podstawowym środkiem dochodów. Cena 1 litra kształtuje się w granicach 60 zł. Różnica pomiędzy ceną bimbru, a ceną alkoholu monopolowego, który można nabyć w sklepie czy gospodzie jest więc spora. I właśnie ten fakt staje się dla wielu bodźcem do nielegalnej działalności, gdyż zawsze znajdą się nabywcy tańszego alkoholu. Ze zbytem bimbru nie ma kłopotu.

Winni nadużyć są wprawdzie karani, ale bardzo często powracają do nielegalnego zajęcia. Na przykład Agnieszkę Chruścińską, 50-letnią mieszkankę Rembowa w pow. opatowskim aż trzykrotnie przyłapano na gorącym uczynku produkowania bimbru. Podobnie niepoprawnymi producentami samogonu są jej sąsiadki Janina Sikora i Helena Borek, a ponadto Stanisław Jadczyk z Prucheńska, Mieczysław Bielec z Mniszkowa czy wreszcie Mieczysław Kwiatkowski z Unewia (wszystkie 3 miejscowości znajdują się w pow. opoczyńskim).

Przykłady te świadczą, że dotychczas stosowane kary za nielegalną produkcję bimbru nie przynoszą właściwych rezultatów. Chyba są za niskie. Rozpowszechnianie zaś wśród społeczeństwa samogonu bardzo szkodliwe. Co do tego stwierdzenia na pewno nikt nie ma żadnych wątpliwości. Postulujemy więc karać producentów bimbru surowiej, a przede wszystkim nie korzystajmy z ich usług. (STAR)

Za granicą
o polskiej gospodarce

COVENTRY EVENING TELEGRAPH z 6. VI. 67 zamieszcza wywiad z przedstawicielem działu automatyki przemysłowej koncernu HAWKER SIDDELEY DYNAMIS Ltd. Eksponując po raz pierwszy w Poznaniu (m. in. urządzenia pozwalające na automatyzowanie pracy kopalń), firma ta stwierdziła, że wyczuwa istnienie „wielkich możliwości zbytu dla swego sprzętu" w Polsce i w innych krajach socjalistycznych.

WESTDEUTSCHE ALLGEMEINE ZEITUNG, Essen, z 14 VI 67 stwierdza, że wystawcy zachodnio niemieccy na MTP w nieco przygaszonym nastroju oceniają swe szanse na Targach, mimo faktu, że kontakty handlowe z Polską już od kilku miesięcy „wykazują ożywienie". Wynika to z zwartszej jacej się walki konkurencyjnej ze strony innych państw zachodnio-europejskich, m. in. Francji, Włoch i W. Brytanii. Nawet Stany Zjednoczone „dokumentują swoją atrakcyjną ekspozycją, że w rosnącym stopniu są zainteresowane rozwojem handlu zewsemo dem".

DIE WELT, Hamburg, z 16.VI.67 wyraża pogląd, że „handel z Polską ma szanse rozkwitu". Jako wolnie się na zdanie senatora Kerna z Hamburga, który widzi i dla swego miasta „dobre szanse" w tej dziedzinie. Na tradycyjnym przyjęciu, zorganizowanym przez Hamburg w Poznaniu, sen. Kern oświadczył, że „Targi Poznańskie są ilustracją szybkiego przemysłowego rozwoju Polski". Hamburg „obserwuje z zainteresowaniem i serdecznie wita" ten rozmach polskiej gospodarki. Kern podkreślił, że udział krajów członkowskich RWPG w obrotach portu hamburskiego wynosi 3,45 mln ton i znacznie przewyższa udział krajów EFTA (2,35 mln t). Jego zdaniem, eksporterzy zachodnioniemieccy powinni intensywniej zabiegać o zbyt swoich towarów w Polsce. Na tym samym przyjęciu wicemin. Olechowski zwrócił jednak uwagę, że inne kraje, a zwłaszcza Włochy i W. Brytania, w wielkym stopniu zliberalizowały import z Polski niż NRF.

Piórkiem zgryźliwego

Ustawianie kadr

W odpowiedzi na pytanie zawarte w ankiecie „czym zajmuje się dział osobowy fabryki" znajdujemy stwierdzenie następujące (pisownia wg oryginału): „zachowaniem wszelkich praworządności związanych z przyjmowaniem zwolnień i przeniesień, na inne stanowiska". A o kierowniczce komórki personalnej, po 7 klasach i kursie maszynopisania, stwierdza się w ankiecie, że „posiada wystarczający zasób wiedzy psychologicznej do ustawiania kadr na zakładzie".

Był kiedyś czas przesadnej i szkodliwej wszechmocy działów personalnych. Dziś, po dokonaniu radykalnego zwrotu, w wielu przedsiębiorstwach sprawa znalazła się u krańca drugiej ściany. Jak wynika z badań przeprowadzonych w ponad trzystu zakładach przemysłu maszynowego, działy kadr (osobowa, d.s. personalnych) traktowane są jako piąte koło u furtacznego wozu. W służbach personalnych zatrudnieni są ludzie różnych zawodów, w tym prawie połowa z wykształceniem niższym niż średnie. Postępująca degradacja sprowadziła działy personalne przedsiębiorstw do roli komórek ewidencyjnych załatwiających papierkowe formalności związane z przyjmowaniem i zwalnianiem pracowników, sporządzających nieskomplikowane sprawozdania. Kierownictwo zakładów nie przywiązuje dziś większej wagi do pracy służb personalnych, stąd niskie kwalifikacje pracowników tych działów, ich minimalne kompetencje.

Jeśli „wiedza psychologiczna" wyniesiona ze szkoły podstawowej wystarcza do „ustawiania kadr" w poważnym zakładzie, to można wątpić, czy kierownictwo tego przedsiębiorstwa zna, choćby ze słyszenia, tytuły zawarte w indeksie literatury przedmiotu. Przemysł wielu krajów dawno już sięgnął po pomoc specjalistów z różnych dziedzin wiedzy o człowieku, by przyrodzone i nabyte cechy pracowników wykorzystać dla pracy najsprawniejszej, najbardziej wydajnej i jednocześnie — najbardziej odpowiadającej pracownikowi. — Dobry pracownik — to pracownik zadowolony — powiadają Amerykanie. Radziecka „metoda saratowska", amerykańska „zero defects" i im pokrewne starają się o osobiste wciągnięcie robotnika w sprawy przedsiębiorstwa, dopatrując się w zaangażowaniu emocjonalnym i ambicjonalnym najlepszego sposobu na uzyskanie wyrobów najwyższej klasy i pracę najbardziej wydajną. Oczywiście, wstępnym warunkiem dla uruchomienia tego rodzaju bodźców jest wprowadzenie bezbłędnej organizacji pracy i wszelkich warunków technicznych dla roboty wydajnej.

Nasze obecne ambicje nie sięgają może tak wysoko, niemniej, jednak ograniczenie polityki kadrowej do doraźnych problemów obsady wolnych stanowisk pracy, do mechanicznych przyjęć i zwolnień przyczynią się do powiększenia płynności kadr, powoduje liczne konflikty wewnętrzne. Następstwem takiego ujęcia „polityki" personalnej jest duża ilość pracowników niewłaściwie zatrudnionych, mało wydajnych, produkujących braki i powodujących wypadki. Jedną z konsekwencji braku umiejętności dobierania odpowiednich ludzi do wypełniania określonych zadań jest również wysokie zatrudnienie w naszych przedsiębiorstwach.

Cały ten krąg spraw i problemów wchodzi w zakres prac prowadzonych obecnie w zakładach w związku z uchwałami VII plenum. Jednakże, przy porządkowaniu działalności różnych służb pomocniczych w przedsiębiorstwach pomija się, jak dotąd, działy kadr. A chyba nie ulega wątpliwości, że nadrobienie tego zaniedbania jest zadaniem pilnym i ważnym.

„Ustawienie kadr", czyli podjęcie trudu zbierania i przetwarzania tych informacji o pracownikach, które są niezbędne dla przygotowania wszelkich decyzji z zakresu polityki personalnej, powinno wprowadzić działy kadr na właściwe miejsce w przedsiębiorstwie i stać się jednym z elementów prawidłowej polityki zatrudnienia. WW

Ciekawe publikacje z okazji 50-lecia Października

W związku z 50-leciem Wielkiej Socjalistycznej Rewolucji Październikowej „Dom Książki" poleca wszystkim miłośnikom lektury nt. historyczne i społeczno-polityczne, specjalnie przygotowany tematycznie dobrany zestaw książek. Pozycje te powinny szczególnie zainteresować kierowników bibliotek zakładowych.

Oto niektóre oferowane przez „Dom Książki" tytuły:

T. Cieślak, E. Basiński — *U źródeł przyjaźni, Historia KPZR, tom I,*

Księga życiorysów Polaków — uczestników Rewolucji Październikowej i wojny domowej w ZSRR,

K. Marks, F. Engels — *Dzieła,*

W. Najdus — *Polacy w Rewolucji Październikowej,*

Pawłowski, Sobczak — Polacy i rewolucyjne oddziały wojskowe w Rewolucji Październikowej i wojnie domowej ZSRR w latach 1917 — 1920,

Podręcznik polskiego ruchu robotniczego 1864 — 1964, tom 1 i 11,

Rewolucja Październikowa,

Rewolucja Październikowa i jej wpływ na sprawy polskie,

J. Kochanowicz — *100 dni Wielkiej Rewolucji Październikowej,*

T. Stępowski — *Z Kraju Rad,*

Studium z dziejów Rewolucji Październikowej,

Znaczenie Rewolucji Październikowej dla Górnego Śląska oraz Zagłębia Dąbrowskiego,

L. Baumgarten — *Dzieje Wielkiego Proletariatu.*

Helikopter-rekordzista

(y) Agencje AFP i AP przekazały niektóre dane techniczne helikoptera „NNJ-E Sea King" amerykańskiej firmy „Sikorski". Dwa takie helikoptery dokonały lotu bez lądowania przez Ocean Atlantycki, startując z nowojorskiej bazy lotnictwa morskiego w Brooklynie 21 maja i lądując na lotnisku Le Bourget w Paryżu 1 czerwca.

Helikopter „NNJ-E" rozwija szybkość 264 km/godz. i ma zasięg lotu 1.250 km. Jego załoga składa się z 3 osób. Może on przewozić 25 żołnierzy z pełnym ekwipunkiem. Podczas przelotu przez Atlantyk, który trwał 20 godzin 48 minut, helikopter 5 razy uzupełniały paliwo w locie z samolotu - cysterny „C-130". Przy takiej operacji samolot - cysterna maksymalnie zmniejszał swą szybkość, a pobierający paliwo helikopter leciał z maksymalną szybkością. (INT—PAP)

Gdzieś w kraju

Harcerze ze Skarżyska odpoczywają nad Dunajcem

Sympatyczny sierżant MO Andrzej Zegada, któremu zawdzięczam poznanie całego Zalewu Rożnowskiego wyzadając mnie z łodzi na brzeg koło zapory, objaśnił dokładnie miejsce postoju harcerzy hufca ze Skarżyska.

Żegnam sierżanta i pokonuję wiszącą kładkę nad Dunajcem i kamienistym jego brzegiem zmierzam ku obozowi. Wśród młodych sosenek dostrzegam kilkadziesiąt mniejszych i większych namiotów. Jest to jeden tylko obóz harcerski, który rozbił swoje namioty w tym uroczym zakątku.

Zbliżała się pora obiadowa. Największy ruch panował przy dymiącej kuchni polowej. Grupa roześmianych harcerzy prowadzi mnie do komendanta szczepu. Druhna Anna Bialkowska serdecznie wita przedstawiciela redakcji i zaprasza do namiotu. Po chwili poznaję dalszych opiekunów młodzieży dr Zygmunta Piętaka, instruktora powszechnej samoobrony Wiesława Piętaka, a także samych druhów.

Obóz ten na charakter szkoleniowo - wypoczynkowy. Przeciętnie na ok. 50 osób — głównie to uczennice i uczniowie szkół średnich Skarżyska. W ramach zajęć szkoleniowych harcerze zdobywać będą trzy stopnie w zakresie Młodzieżowych Oddziałów Sprawności Obronnej. Prowadzona jest akcja „Zielone runo". Pieniądze uzyskane ze sprzedaży grzybów i jagód, w 50 proc. przeznacza się na fundusz dla walczącego Wietnamu, a pozostałe 50 proc. idzie na potrzeby obozowe. Młodzież zadeklarowała swój udział w żniwach. Nawiązane już zostały kontakty szczególnie ze stosem gospodarzami. Bo gdy jest program turystyczno-sportowy. Na wycieczkach harcerze pomają piękno i folklor Ziemi Sądeckiej. Na swoim pierwszym ognisku zorganizowanym dla okolicznej ludności zaprezentowali oni folklor naszego regionu. W chwili obecnej przygotowują się do święta lipcowego. W przededniu 22 lipca zorganizują uroczystą akademię wspólnie z Gromadzką Radą Narodową. Słowem program pobytu na obozie jest niezwykle bogaty i obejmuje szeroki wachlarz zagadnień wychowawczo - politycznych i szkoleniowych.

Naszą rozmowę przerywa gong obwieszczający porę obiadową. Tłoczno i gwarno uczyniło się przy kuchni polowej. Zadźwięczały menażki. Z apetytem spożywam zupę jarzynową, kluski leniwe ze smażoną wątróbką i kompot z czereśni. Dania są obfite i bardzo smaczne. Spacerując po obozie dostrzegam harcerzy piszących listy do swoich rodziców. Odpisuję fragment. „Jest bardzo przyjemnie i miło w naszym obozie. Pogoda prześliczna, dużo słońca i choć to dopiero początek obozu, już chodzimy się kąpać i opalać". W tym miejscu muszą uspokoić rodziców, bo wiem młodzież nie kąpie się w Dunajcu, lecz udaje się do pobliskiego Zalewu Rożnowskiego, gdzie na ten cel wyznaczone są specjalne miejsca strzeżone przez zawodowych ratowników.

Żadna propozycja bym pozostał na noc. Z przykrością odmawiam, bowiem jeszcze dziś mam odwiedzić dzieci pracowników radomskiego „Radoskóru", które odpoczywają w stałym obozku wczasowo - kolonijnym tych zakładów.

„WEDROWIEC"

ERLE STANLEY GARDNER
Tłum. WACŁAW NIEPOKÓLCZYCKI

PROKURATOR z dzielnicy willowej

31

Brandon popatrzył mu zimno w oczy i powiedział:

— Wiem doskonale — po czym odszedł.

— Nie idź do Carra, Rex — zawołał za nim Selby. — Lepiej zadzwoń od pani Artrim.

Brandon kiwnął głową na znak zgody.

Z dali dał się słyszeć warkot samochodu sunącego na drugim biegu pod górę. Otto Larkin, napuszony, zsunął się z urwiska i schylił nad ciałem.

— Chodźcie, chłopaki — zwrócił się do policjantów — weźmiemy go i...

— Nie ruszajcie ciała, póki nie przyjedzie śledczy — ostrzegł ich Selby.

Larkin rzucił mu gniewne spojrzenie. Oczy mu pałały. Wyglądał, jakby chciał coś powiedzieć, ale się rozmyślił i zadowolił skinieniem głowy. Czekali milcząc w otaczającym ich napięciu.

Niebawem ukazał się samochód sędziego śledczego, zawarczał na ostatnim wzniesieniu i stanął tuż za samochodem władz okręgu. Harry Perkins, wysoki, chudy i kościsty, wysiadł nie spiesząc się z wozu i podszedł ku grupce mężczyzn.

— Witajcie, chłopcy — rzekł. — No, co tu macie?

Z domu pani Artrim wyszedł Rex Brandon i ruszył spiesznie w kierunku wąwozu. Sędzia śledczy zsunął się na dno wąwozu i zaczął wraz z Larkinem przyglądać się zabitemu.

— Masz kamerę? — spytał Selby.

Śledczy przytaknął.

Selby, który spacerował wzdłuż krawędzi wąwozu rozgarniając nogą kępki wysokiej trawy i kolorowatych krzewów, nagle krzyknął:

— Jest rewolwer!

— Pozostali wdrapali się na górę i spojrzeli na leżący w trawie Colt, kaliber trzydzieści osiem, z oksydowanej stali, używany w policji.

Larkin pochylił się, żeby go podnieść. Selby położył mu dłoń na ramieniu, by go powstrzymać.

— Chwileczkę — rzekł. — Mogą być odciski palców. Lepiej je zachować.

Podszedł Brandon i ułamał kawałek uschłego badyla.

32

— Biorę ten rewolwer — powiedział Larkin. — To jest w granicach miasta. — Po raz drugi schylił się, żeby go podnieść.

— Ja go biorę, Larkin — oświadczył Brandon. — Muszę zbadać odciski palców.

Oczy Larkina zabłysły gniewem. Tym razem już nie przemilczał.

— Słuchaj-no, ty, jesteśmy w granicach miasta. Rex Brandon kiwnął niedbale głową.

— Tak, ale biorę ten rewolwer, Larkin.

— Ale to jest w granicach miasta. To jest mój wypadek.

Brandon przewlókł badyl przez osłonę cyngla i podniósł rewolwer ostrożnie.

— Guzik mnie to obchodzi, Larkin.

— Uspokój się, Larkin — rzekł Selby. — Mamy do czynienia z morderstwem. Będę musiał prowadzić oskarżenie. Chcę zachować dowody.

— Ale to podlega moim kompetencjom — protestował Larkin.

Brandon, trzymając rewolwer przed sobą, przyglądał mu się badawczo.

— Zaraz tu będzie Bob Terry — rzekł. Przywiezie z sobą cały ekwipunek do wykrywania odcisków palców i aparat.

Parkins, sędzia śledczy, powiedział:

— Pójdę po swój aparat. Zrobimy obaj zdjęcia.

— Sam się potrafię tym zająć — miotał się Larkin gryząc z wściekłości cygaro. — Jak mi to wszystko zabalaganicie, odpowiedzialność spadnie na was.

— Nie szkodzi — rzekł Brandon.

Wrócił śledczy z aparatem i zrobił kilka zdjęć. Wkrótce pojawił się Bob Terry, zrobił jeszcze kilka zdjęć i posypał rewolwer proszkiem.

— Wychodzą jakieś ślady, Bob? — spytał szeryf.

— Dwa, czy trzy — odparł Terry" — Sfotografuję je tu, na miejscu, a potem wsadzimy rewolwer do pudła.

— Z tego, co widzę — rzekł Brandon — bez wyjmowania magazynka, wystrzelono tylko jeden nabój.

33

— Sfotografuję te odciski — powiedział Terry — i będziemy mogli sprawdzić.

Larkin zrobił ruch głową w stronę wysokiego na osiem stóp muru okalającego patio rezydencji Carra.

— Niemal na jego podwórku.

Brandon przytaknął.

— Pójdę z nim porozmawiać — oświadczył Larkin.

— Wszyscy pójdziemy — powiedział Selby. — Ale poczekajmy najpierw, aż wniosą tu ciało, a wtedy może będziemy coś więcej wiedzieli.

Larkin, gryząc ze złością cygaro, rzekł:

— Ja idę teraz — i ruszył w stronę domu Carra.

Szeryf Brandon spojrzał na Selby'ego.

— Lepiej pójdź z nim, Doug — powiedział cicho. — Ja zostanę tutaj.

Selby kiwnął głową i poszedł za Larkinem.

Larkin nie odwracając głowy rzekł:

— To będzie głośna sprawa. Wszystkie gazety będą o niej pisały. Znalezienie ciała zabitego o pięćdziesiąt stóp od patia Carra narobi dużego szumu. Wcale sobie nie życzę, żebyście zagarnęli sobie wszystkie zasługi.

— Zupełnie nie mamy zamiaru — odparł Selby spokojnie.

Dwaj mężczyźni podeszli w milczeniu pod dom. Larkin wszedł pierwszy na schodki oszklonej werandy i zadzwonił.

Po kilku chwilach ciszy drzwi otworzyła rosła, muskularna kobieta lat pięćdziesięciu kilku.

— Kto pani jest? — spytał Larkin.

Popatrzyła mu w oczy spokojnie. Jej twarz nie zmieniła wyrazu.

— A pan? — spytała.

Larkin odchylił płaszcz ukazując symbol swej godności.

— Komendant policji.

— Aha.

— Gdzie jest Carr? — spytał robiąc krok naprzód. Stojąca w drzwiach kobieta ani drgnęła.

— W swoim biurze, w Los Angeles — odparła.

(c. d. n.)

ZASADNICZA SZKOŁA BUDOWLANA dla PRACUJĄCYCH

Ostrowieckiego Przedsiębiorstwa Budownictwa Przemysłowego w Ostrowcu, ul. Iłżecka 52

ogłasza dodatkowe zapisy

na rok szkolny 1967/68 do klas pierwszych o dwuletnim okresie nauczania w specjalnościach:

◆ MURARZ ◆ MALARZ ◆ MONTER KONSTRUKCJI ŻELBETOWYCH

Wymagany wiek kandydatów: w klasach murarz i malarz — 15 i 16 lat, w klasie monter konstrukcji żelbetowych — 17 lat.

Uczniowie przyjęci do szkoły zawierają umowę o praktyczną naukę zawodu z Ostrowieckim Przedsiębiorstwem Budownictwa Przemysłowego i otrzymują wynagrodzenie w pierwszym roku nauki 420 zł. miesięcznie, z wyjątkiem uczniów 15-letnich, którzy do ukończenia 16 lat otrzymują wynagrodzenie 150 zł miesięcznie.

Kończący naukę mają możliwość dalszego kształcenia się w technikum budowlanym.

Do podania należy dołączyć: 1) życiorys, 2) świadectwo ukończenia szkoły podstawowej, 3) świadectwo lekarskie, 4) metrykę urodzenia, 5) trzy fotografie.

Podania należy składać w sekretariacie szkoły: Zasadnicza Szkoła Budowlana dla Pracujących — OPBP Ostrowiec, ul. Iłżecka 52. 2055-k

PRZETARGI

Okręgowa Spółdzielnia Mleczarska we Wrzeszczowie **ogłasza przetarg nieograniczony** na wykonanie robót budowlanych i instalacyjnych, a mianowicie: 1) budowę budynku produkcyjnego przy mleczarni we Wrzeszczowie, pow. Radom, 2) budynku zlewni mleka w Goszczewicach, pow. Radom, 3) budynku zlewni mleka w Mokrzcu, pow. Przysucha. W przetargu mogą wziąć udział przedsiębiorstwa państwowe, spółdzielcze i koncesjonowane zakłady prywatne. Oferty w zalakowanych kopertach należy składać na adres: Okręgowa Spółdzielnia Mleczarska we Wrzeszczowie, pow. Radom z zaznaczeniem: „przetarg", w terminie do 18 lipca 1967 r. Otwarcie ofert nastąpi w dniu 20 lipca, o godzinie 10, w biurze Okręgowej Spółdzielni Mleczarskiej we Wrzeszczowie. Dokumentacja techniczna i kosztorysy znajdują się do wglądu w biurze spółdzielni. Spółdzielnia zastrzega sobie wybór oferenta i unieważnienie przetargu bez podania przyczyn. 2092-k

Wydział Oświaty i Kultury Prezydium Powiatowej Rady Narodowej w Białobrzegach **ogłasza przetarg** na budowę świetlicy wiejskiej w Ulaskach Grzmiąckich. W bieżącym roku planuje się wykonanie stanu surowego budynku. Termin rozpoczęcia robót 15 lipca 1967 r. W przetargu mogą wziąć udział przedsiębiorstwa państwowe, spółdzielcze i prywatne. Inwestor posiada kompletną dokumentację na planowane roboty. Pisemne oferty prosimy składać do dnia 21 lipca w biurze Wydziału Oświaty. Rozstrzygnięcie przetargu nastąpi w dniu 24 lipca 1967 r. o godzinie 10. 2094-k

Liceum Pedagogiczne w Biłżynie **ogłasza przetarg nieograniczony** na wykonanie następujących robót z materiału wykonawcy: 1) remont dachu budynku szkolnego; 2) remont ogrodzenia placu szkolnego; 3) remont instalacji c. o. w budynku szkolnym. Bliższych informacji odnośnie wyżej wymienionych remontów udzieli sekretariat Liceum Pedagogicznego. W przetargu mogą brać udział przedsiębiorstwa państwowe, spółdzielcze i prywatne. Oferty w zalakowanych kopertach należy składać w sekretariacie szkoły do dnia 21 lipca 1967 r. Otwarcie ofert nastąpi w dniu 24 VII. 67 r. o godz. 11 — w sekretariacie Liceum. Liceum Pedagogiczne zastrzega sobie prawo dowolnego wyboru oferenta lub unieważnienia przetargu bez podania przyczyn. 2104-k

Gminna Spółdzielnia „Samopomoc Chłopska" w Ciułkach, p-ta Czernocin 6, pow. Kazimierza Wielka — **ogłasza przetarg nieograniczony** na sprzedaż silnika do „Warszawy" lub „Żuka" nr 87524, stan dobry, cena wywoławcza 3.500 zł. W przetargu mogą brać udział przedsiębiorstwa państwowe, spółdzielcze i prywatne. Przetarg odbędzie się w biurze gminnej spółdzielni w dniu 24. VII. o godz. 11. Wyżej wymieniony silnik można oglądać w dniach pracy, od godziny 7 do 15. Oferty w zalakowanych kopertach można składać do godz. 9 dnia przetargu. Przystępujący do przetargu winni wpłacić 10 proc. ceny wywoławczej, do kasy spółdzielczej. Zarząd zastrzega sobie wybór oferenta lub unieważnienie przetargu bez podania przyczyny. 2112-k

Dyrekcja Radomskich Zakładów Gastronomicznych w Radomiu **ogłasza przetarg nieograniczony** na zestawienie pawilonu gastronomicznego konstrukcji stalowej, ściany z płyt paździerzowych, dach kryty papą oraz wykonanie instalacji zewnętrznej i wewnętrznej wod.-kan. i elektrycznej. Miejsce lokalizacji pawilonu: ul. Dzierżyńskiego 33. Szczegółowych informacji dotyczących wykonania tych prac, terminu itp. — udziela dział inwestycji i remontów przedsiębiorstwa od godz. 7 do 15, telefon 31-06, gdzie również znajduje się do wglądu dokumentacja projektowo-kosztorysowa. W przetargu mogą brać udział przedsiębiorstwa państwowe, spółdzielcze i prywatne. Oferty w zalakowanych kopertach z napisem „przetarg", należy składać w sekretariacie przedsiębiorstwa przy ul. Traugutta nr 62, w terminie do dnia 17 lipca 1967 r. Otwarcie ofert nastąpi w dniu 18 lipca 1967 r., o godz. 10. Przedsiębiorstwo zastrzega sobie prawo wyboru oferenta bądź odstąpienia od przetargu bez podania przyczyny. 2034-k

PAŃSTWOWE TECHNIKUM HODOWLANE w Chrobrzu, pow. Pińczów, woj. Kielce telefon — Chrobrz nr 3

OGŁASZA ZAPISY

do klasy I 5-letniego Technikum Hodowlanego w Chrobrzu — dla młodzieży męskiej

jedynego o tej specjalności w woj. kieleckim

NA ROK SZKOLNY 1967/68

Do technikum przyjmowani są kandydaci w wieku od 15 do 17 lat, posiadający świadectwo ukończenia 3 klas szkoły podstawowej. Egzamin wstępny z języka polskiego, matematyki i biologii odbędzie się w drugiej połowie sierpnia br.

Szkoła zapewnia miejsce w dobrze wyposażonym internacie oraz stypendium przy dobrych wynikach w nauce i poprawnym zachowaniu. Miesięczny koszt za wyżywienie w stołówce wynosi 464 zł. Dokładny termin egzaminu wstępnego zostanie podany.

Ukończenie Technikum Hodowlanego w Chrobrzu daje tytuł zootechnika. Zootechnicy są bardzo poszukiwani i znajdą zatrudnienie w takich instytucjach jak: kółka rolnicze, stacje obsługi zwierząt, spółdzielnie mleczarskie, prezydia powiatowych rad narodowych, państwowe gospodarstwa rolne.

Świadectwo ukończenia technikum daje prawo wstępu na wyższe uczelnie, a szczególnie na kierunki: zootechnikę, weterynarię, rolnictwo, mleczarstwo, rybactwo, przetwórstwo rolne itp.

W szkole uczeń zdobywa prawo jazdy ciągnikowe i amatorskie samochodowe.

Do zapisu do technikum potrzebne są następujące dokumenty: podanie, życiorys, wyciąg ocen za pierwsze półrocze z klasy ósmej, świadectwo ukończenia klasy ósmej, metryka urodzenia, świadectwo lekarskie, fotografia, zaświadczenie o stanie majątkowym. DYREKCJA 2148-k

Wojewódzka Spółdzielnia Transportu Wiejskiego w Radomiu — Oddział w Sandomierzu, ul. Armii Czerwonej 13 — OGŁASZA PRZETARG OGRANICZONY na sprzedaż samochodu ciężarowego marki „Żuk" nr rejestr. CO-0098, cena wywoławcza 19.000 zł. Przetarg odbędzie się w dniu 26.VII. 1967 r., o godz. 9 w budynku WSTW O/Sandomierz. Przystępujący do przetargu obowiązani są do złożenia w kasie WSTW Oddział Sandomierz wadium w wysokości 10 proc. ceny wywoławczej. Wadium należy wpłacić najpóźniej do godz. 15 dnia poprzedzającego przetarg. Zainteresowani mogą oglądać ww pojazd na trzy dni przed wyznaczonym terminem przetargu, w godzinach od 9 do 12. 2111-k

Dnia 25 lipca br., o godz. 15 w gmachu Prezydium MRN Radom, pokój 255 odbędzie się sprzedaż z przetargu samochodu osobowego „Warszawa". Cena wywoławcza 18.000 zł. Wadium 1.800 — należy wpłacić na konto Wydziału Finansowego w NBP O/Radom nr 511-98-40, najpóźniej w dniu 24 lipca 1967 roku. Samochód można oglądać w dniach 20.VII i 21.VII. 1967 r. w godzinach od 11 do godz. 14 w garażu przy ul. Dzierżyńskiego 33. 2095-k

Prezydium MRN Dyrekcja Inwestycji Miejskich w Kielcach, ul. Leśna 2, **ogłasza przetarg nieograniczony** na sprzedaż połączoną z rozbiórką niżej wymienionych budynków: 1) ul. Złota 23 — budynek mieszkalny, murowany, częściowo piętrowy, zabudowania gospodarcze i ogrodzenie. Cena wywoławcza 9.500 zł. 2) ul. Złota 25 — budynek mieszkalny murowany, parterowy. Cena wywoławcza 9.000 zł. 3) ul. Złota 23 — budynek mieszkalny, drewniany, zabudowania gospodarcze, ogrodzenie. Cena wywoławcza 3.500 zł. 4) ul. Kościuszki 25 — piwnica z kamienia i 2 budynki gospodarcze z cegły. Cena wywoławcza 3.000 zł. Do obowiązków nabywcy należeć będzie rozebranie budynków, w terminie uzgodnionym z DIM oraz wywiezienie urzykanego materiału i uprzątnięcie terenu. W przetargu mogą brać udział przedsiębiorstwa państwowe, spółdzielcze, prywatne i osoby fizyczne. Oferty w zalakowanych kopertach z podaniem oferowanej sumy, należy składać w biurze DIM, pokój nr 142 do dnia 20.VII.1967. Przetarg odbędzie się w dniu 21.VII.1967 r., o godz. 10 w biurze DIM w Kielcach, ul. Leśna 2, pokój nr 143. Przystępujący do przetargu obowiązani są wpłacić do kasy DIM wadium w wysokości 10 proc. ceny wywoławczej. Wadium należy wpłacać każdego dnia do godz. 9, najpóźniej w dniu przetargu do godz. 9. Zamawiający zastrzega sobie prawo wyboru oferenta lub unieważnienia przetargu bez podania przyczyn. 2118-k

Wydział Ogólny Komitetu Wojewódzkiego PZPR w Kielcach, ul. Żeromskiego nr 5, **ogłasza przetarg nieograniczony** na sprzedaż dwóch samochodów osobowych marki FSO W-wa. Cena wywoławcza samochodu osobowego marki FSO W-wa nr podwozia 074418 — 34.030 zł, cena wywoławcza samochodu osobowego marki FSO W-wa nr podwozia 058029 — 18.000 zł. Przetarg odbędzie się w dniu 26 lipca 1967 r. o godz. 10 w biurze referatu transportu KW. Przystępujący do przetargu winien złożyć wadium w wysokości 10 proc. ceny wywoławczej do kasy KW PZPR w Kielcach, najpóźniej w przeddzień przetargu. Samochody można oglądać w dni powszednie na terenie garaży KW od godz. 8 do 11. Zastrzegamy sobie prawo unieważnienia przetargu bez podania przyczyn. 2117-k

Radomskie Przedsiębiorstwo Budownictwa Miejskiego w Radomiu, ul. Żeromskiego 65 **ogłasza przetarg nieograniczony** na wykonanie chłodni żywnościowej z wentylacją i izolacją zimochronną w budynku kuchni budowy szpitala w Krychnowicach k. Radomia w terminie do 15.12.67 r. Roboty należy wykonać z materiałów własnych wykonawcy. Oferty w zalakowanych kopertach należy składać w terminie do 28 lipca 1967 r. w kancelarii RPBM, ul. Żeromskiego 65. Dokumentacja techniczna do wglądu w dziale przygotowania produkcji RPBM. Komisyjne otwarcie ofert nastąpi w dniu 29 lipca 1967 r., o godz. 10 w siedzibie RPBM. Przedsiębiorstwo zastrzega sobie prawo wyboru oferenta. 2114-k

Kieleckie Zakłady Wyrobów Metalowych w Kielcach, ul. Robotnicza nr 1 ogłaszają przetarg na wykonawstwo w 1967 r. — 1.500 szt. zespołów zamka schowka. Dostawy do 1.IX.1967 r. Oferty należy składać w zalakowanych kopertach na adres: Kieleckie Zakłady Wyrobów Metalowych — Kielce, ul. Robotnicza nr 1 — dział kooperacji — tel. 40-46. Rysunki oraz wzorzec zespołu zamka schowka do wglądu w dziale kooperacji, od godz. 7 do 14. W przetargu mogą wziąć udział jednostki państwowe, spółdzielcze i prywatne. Komisyjne otwarcie ofert nastąpi 24.VII.67 r. 1986-k

POSZUKIWANIE PRACOWNIKÓW

Miejskie Przedsiębiorstwo Komunikacyjne w Kielcach **ZATRUDNI KIEROWCÓW z I kategorią prawa jazdy, z II kategorią prawa jazdy (wydane przed 1.01.1964 r.), z II kategorią prawa jazdy (wydane po 1.01.1964 r.), na dwutygodniowy kurs** uprawniający do prowadzenia autobusów; **z III kategorią prawa jazdy na dwumiesięczny kurs podwyższający kwalifikacje** na II kategorię. Kandydaci z II i III kat. prawa jazdy ubiegający się o przyjęcie na kursy podwyższające kwalifikacje, winni mieć ukończone 24 lata życia i udokumentowane odbycie trzyletniego stażu pracy w zawodzie kierowcy samochodowego, w tym co najmniej 1 rok w prowadzeniu i obsłudze samochodów ciężarowych. Wynagrodzenie miesięczne średnie wynosi:

a) **dla kierowców z I kat. prawa jazdy ponad 3.000 zł,**

b) **dla kierowców z II kat. prawa jazdy ponad 2.500 zł,**

c) kierowcom z II i III kat. prawa jazdy przyjętym na kursy podwyższające kwalifikacje w okresie szkolenia wypłacane jest wynagrodzenie około 1.500 zł miesięcznie.

Poza tym pracownicy otrzymują: umundurowanie zimowe i letnie, deputat węglowy, bilet wolnej jazdy środkami komunikacji miejskiej dla pracownika i rodziny oraz dodatek za wysługę lat i gratyfikacje jubileuszowe. Nadmieniamy również, że posiadamy wolne etaty na stanowiska monterów samochodowych z kwalifikacjami. Zgłoszenia przyjmuje i informacji udziela Dział Kadr MPK, Kielce, ul. Rewolucji Październikowej 20 c. 2098-k

TECHNIKÓW BUDOWLANYCH na stanowiska: kierownika robót i kalkulatora, TECHNIKÓW STAŻYSTÓW, SPAWACZA INSTALATORA WODOC. i CENTRALNEGO OGRZEWANIA, ŚLUSARZA, PRACOWNIKÓW: MAGAZYNOWEGO I DO ZAOPATRZENIA, ROBOTNIKÓW DO TRANSPORTU i NIEWYKWALIFIKOWANYCH (MOGĄ BYĆ KOBIETY) — zatrudni zaraz Budowlana Spółdzielnia Pracy „Spójnia" w Kielcach, Świerczewskiego 36. Wysokość wynagrodzenia do ustalenia na podstawie obowiązujących przepisów w budownictwie. 2112-k

Zakłady Remontowo-Montażowe Przemysłu Cementowego w Opolu Pododdział przy Kombinacie Cementowo-Wapienniczym w Sitkówce k. Kielc zatrudnią zaraz: 2 SPAWACZY z uprawnieniami do spawania łukowego, 3 SPAWACZY z uprawnieniami do spawania autogenicznego, 2 ŚLUSARZY MONTERÓW wykwalifikowanych. Zarobki w zależności od kwalifikacji i stażu pracy. Zainteresowani winni zgłaszać się w biurze Pododdziału przy Kombinacie Cementowo - Wapienniczym w Sitkówce k. Kielc. 2093-k

Rzemieślnicza Spółdzielnia Zaopatrzenia i Zbytu „Wielobranżowa" w Kielcach, ul. Wojska Polskiego 7 zatrudni zaraz: INŻYNIERA BRANŻY BUDOWLANEJ względnie TECHNIKA z uprawnieniami budowlanymi i 5-letnią praktyką na stanowisko kier. technicznego spółdzielni, GŁÓWNEGO KSIĘGOWEGO ze znajomością księgowości spółdzielczej; wymagane średnie wykształcenie, w tym przynajmniej 5 lat praktyki na stanowisku kierowniczym. Warunki pracy i płacy do omówienia na miejscu. 2105-k

Kieleckie Zakłady Terenowe Prefabrykacji w Kielcach, pl. Obrońców Stalingradu 10 — zatrudnią zaraz: **głównego księgowego** z wykształceniem wyższym i 4-letnią praktyką w księgowości lub średnim wykształceniem i 8-letnią praktyką, **kierownika betoniarni Morawica** z wykształceniem średnim technicznym i 2-letnią praktyką w budownictwie. 2087-k

Przedsiębiorstwo Budownictwa Przemysłowego w Nowinach zatrudni zaraz: 2 STARSZYCH KSIĘGOWYCH z wykształceniem wyższym ekonomicznym i 2-letnią praktyką lub średnim ekonomicznym i 3-letnią praktyką, TECHNIKÓW BUDOWLANYCH z uprawnieniami lub bez uprawnień do pracy w bezpośrednim wykonawstwie, względnie w zarządzie przedsiębiorstwa, KAŻDĄ ILOŚĆ MURARZY do pracy na budowie w Kielcach i w Kowali k/Kielc. Przedsiębiorstwo zapewnia zakwaterowanie w hotelu robotniczym oraz odpłatne wyżywienie w miejscowej stołówce. Zgłoszenia celem omówienia warunków pracy i płacy przyjmuje dział zatrudnienia i płac w Nowinach k/Kielc, telefon: Kielce nr 72-12. 2039-k

CENTRALA TECHNICZNA WROCŁAWSKIE BIURA SPRZEDAŻY WROCŁAW, UL. KAZIMIERZA WIELKIEGO Nr 31

oferuje do sprzedaży następujące maszyny i urządzenia:

sprzęt drogowy:

Spycharka hydrauliczna cena za 1 szt. — 221.000.–
Pogłębiarka do rowów drog. PRM-120 „ — 300.475.–
Dozatory kruszywa DK-25B „ — 118.600.–
Kociołki do bitumu KBP-50L „ — 3.790.–

Realizacja dostaw wyżej podanych maszyn i urządzeń nastąpi z produkcji bieżącej wg. kolejności wpływu zamówień. Zamówienia należy kierować do Centrali Technicznej Wrocławskiego Biura Sprzedaży — Wrocław, ul. Kazimierza Wielkiego Nr 31, tel. 307-22. 2097-k

Spółdzielnia Pracy Ceramiczno-Mineralna w Kielcach przyjmie zaraz pracownika na stanowisko GŁÓWNEGO KSIĘGOWEGO spółdzielni. Wymagane wyższe wykształcenie ekonomiczne lub inne wyższe, 7 lat praktyki, w tym 4 lata na stanowisku kierowniczym w służbie ekonomicznej lub średnie wykształcenie i 10 lat praktyki, w tym 7 lat na stanowisku kierowniczym w służbie ekonomiczno-finansowej. Warunki pracy i płacy do omówienia w biurze spółdzielni — Kielce, ul. Krakowska 12, tel. 67-93. 2165-k

Zakłady Precyzyjne „Iskra" w Kielcach, ul. Mielczarskiego 45, telefon 82-41 do 44, wewn. 142 i 156 zatrudnią zaraz: **rewidenta finansowego do prac rewizyjnych w dziale księgowości.** Warunki pracy i płacy do omówienia w dziale szkolenia technicznego i spraw osobowych, w godzinach od 7 do 15. 2032-k

Przedsiębiorstwo Upowszechnienia Prasy i Książki „Ruch" w Kielcach zatrudni zaraz: KIEROWNIKA DZIAŁU HANDLOWEGO, REWIDENTA DZIAŁU KONTROLI FIN.-KSIĘG., REWIDENTA INWENTARYZATORA, ST. KSIĘGOWEGO, PALACZA C. O. Warunki pracy i płacy do omówienia w sekcji kadr Przedsiębiorstwa Upowszechnienia Prasy i Książki „Ruch" w Kielcach, ul. M. Buczka 11 — II piętro, pokój 29. 2083-k

Zakłady Wytwórcze Aparatury Teletechnicznej T-9 w Radomiu, ul. Struga 60 zatrudnią zaraz pracowników o następujących kwalifikacjach zawodowych: **tokarzy automatowych do obsługi automatów tokarskich** — wymagane ukończenie szkoły zawodowej oraz praktyki, **mistrza do obsługi automatów** — wymagane wykształcenie średnie techniczne lub mistrzowskie oraz praktyka. Wynagrodzenie wg układu zbiorowego dla przemysłu metalowego. Informacje należy kierować do działu kadr i szkolenia, codziennie w godzinach urzędowych od 7 do 15. 1926-k

Kieleckie Fabryka Pomp „Bialogon" w Kielcach, ul. Drucieżko-Lubeckiego nr 1, tel. 72-30 zatrudni zaraz do pracy w narzędziowni 2 ŚLUSARZY z grupą VII lub VIII, 2 SZLIFIERZY-OSTRZARZY z grupą VII lub VIII, 2 TOKARZY z grupą VII lub VIII. Kandydaci winni zgłaszać się osobiście do działu kadr, celem omówienia warunków pracy i płacy. Dojazd do fabryki autobusem MPK linii nr 1 (końcowy przystanek). 1942-k

Wojewódzkie Biuro Projektów w Kielcach przyjmie do pracy **inżyniera budownictwa lądowego,** techników budowlanych, sanitarnych i drogowych na stanowiska projektantów i asystentów oraz ekonomistę z wyższym wykształceniem na stanowisko kierownika działu planowania i realizacji produkcji lub jako ekonomistę do projektowania. Warunki pracy i płacy do omówienia w biurze. 2011-k

Miejskie Przedsiębiorstwo Gospodarki Komunalnej w Kielcach, ul. Leśna 2 zatrudni **pracownika d/s zaopatrzenia i zbytu** oraz **magazyniera.** Wymagane wykształcenie średnie i praktyka na w/w stanowiskach. Ponadto **3 kierowców z II kategorią** prawa jazdy. Bliższe dane dotyczące warunków pracy i płacy do omówienia w przedsiębiorstwie. 2010-k

Fabryka Rękawiczek i Odzieży Skórzanej Kepickich Zakładów Przemysłu Skórzanego w Miańsku, woj. koszalińskie — zatrudni **kierownika technicznego.** Od kandydata wymagane jest ukończenie radomskiego Technikum Skórzanego i 5 lat praktyki w przemyśle skórzanym na kierowniczym stanowisku. Mieszkanie rodzinne w nowym budownictwie po okresie próbnym zapewnione. Warunki pracy i płacy do omówienia tylko osobiście w dziale kadr fabryki. 2002-k

Fabryka Samochodów Ciężarowych, im. Feliksa Dzierżyńskiego w Starachowicach, ul. 1 Maja — zatrudni zaraz **1 inżyniera elektryka** o specjalności elektrotechnika samochodowa. Mieszkanie służbowe zapewniamy. Warunki pracy i płacy do omówienia w dziale kadr i szkolenia. 2014-k

Radomskie Przedsiębiorstwo Budowlane w Radomiu, ul. Żeromskiego nr 94 zatrudni zaraz **ekonomistę d/s analizy kosztów i znajomości zagadnień kosztorysowych.** Wymagane wykształcenie średnie ekonomiczne. Warunki pracy i płacy zgodnie z układem zbiorowym pracy w budownictwie. Zgłoszenia osobiste lub pisemne pod adresem wyżej wskazanym. 2032-k

Spółdzielnia Pracy Remontowo-Konserwacyjna „Renoma" w Radomiu, ul. Dębowa nr 39, telefon 26-22 zatrudni **dwóch techników budowlanych,** w tym jednego z uprawnieniami budowlanymi. Warunki pracy i płacy do omówienia w biurze spółdzielni. 2033-k

Handlowa Spółdzielnia Inwalidów, Kielce, Rewolucji Październikowej 4, zatrudni **st. księgowego.** Wynagrodzenie do 2.200 zł plus premia regulaminowa. Wymagane wykształcenie średnie i praktyka. 2035-k

Spółdzielnia Pracy Introligatorsko-Kartoniarska w Kielcach, ul. Sienkiewicza 16, zatrudni zaraz **kierownika zakładu produkcyjnego** — wymagane wykształcenie średnie i znajomość branży papierniczo-poligraficznej. Warunki pracy i płacy do uzgodnienia z zarządem spółdzielni w godz. od 7 do 15. 2036-k

Zakłady Przemysłu Wapienniczego „Sitkówka" w Sitkówce koło Kielc zatrudnią **5 elektromonterów z III grupą bhp.** Płace wg układu zbiorowego dla przemysłu wapienniczego i gipsowego. Szczegóły warunków pracy i płacy do omówienia w przedsiębiorstwie, w godzinach od 7 do 15. 2051-k

Wojewódzka Spółdzielnia Transportu Wiejskiego w Radomiu, Oddział w Kielcach, ul. Mielczarskiego 121 zatrudni natychmiast **każdą ilość pracowników fizycznych** do ekipy załadowczej przy rozładunku wagonów. Praca akordowa. Pozostałe warunki pracy i płacy do omówienia w dyrekcji oddziału. 2067-k

ZAKŁADY METALOWE IM. GEN. WALTERA w RADOMIU, ul. Ciepła 1

poszukują wykonawców obróbki skrawaniem różnego rodzaju części maszyn i narzędzi

w latach 1967 i 1968

Rysunki części, są do wglądu w dziale szefa produkcji Zakładów Metalowych, które można oglądać w godzinach od 7.30 do 15.30. Oferty z instytucji państwowych i uspołecznionych w 2 zalakowanych kopertach należy składać w sekretariacie Zakładów Metalowych w Radomiu do dnia 30.VII.1967 r. 2113-k

SPRZEDAŻ

PILNIE sprzedam fortepian koncertowy „Blüthner". Kielce, Urzędnicza 2 tel. 2234. 9292-g

SPRZEDAM silnik elektryczny o mocy 5,5 KM. 220/380 V małoużywany. Lenczewski, Ćmielów. 2307-Os

„WARSZAWĘ" po remoncie sprzedam. Kielce, telefon 86-52. 6313-g

MOTOCYKL „M-72" sprzedam. Kielce, Owocowa 11 (obok pływalni) po godzinie 18. 6315-g

SPRZEDAM dom jednorodzinny, murowany w Ćmielniku, ul. Wolności 15 — Julia Janik. 163-p

GARAŻ drewniany sprzedam. Kielce, Grunwaldzka 9/10, po godzinie 16. 6320-g

ZGUBY

KOMINEK Ryszard (zam. Ostrowiec) unieważnia zagubioną legitymację studencką Nr 1167, wydaną przez Studium Nauczycielskie w Ostrowcu. 9356-Os

ZAJĄC Sugenusz, zam. Krużków, pow. Opatów unieważnia zagubione zaświadczenie prawa jazdy Nr 9292/2, wydane przez Wydział Komunikacji w Opatowie. 9300-Os

BILSKI Tadeusz (Skarżysko, Lipianowskiego 25) zgubił kwity Rw Nr 654275, 654429, 654492, 654497, 654510, 654291, 654293, 654294, 654295, 654225, 654220, 654240. 8634-Sk

UNIEWAŻNIA się pieczątkę o treści: „Zakład Krawiecki — Półfit Stańków — Wyrób i sprzedaż konfekcji w Szydłowcu, ul. Radomska Nr 21". 8632-Sk

KLIAK Henryk (Skarżysko, Obywatelska 23) zgubił kartę wędkarską, wydaną przez Koło PZW Skarżysko. 8633-Sk

WIŚNIEWSKI Edward (Kościerzowice, p-ta Bejsce) zgubił pozwolenie na prowadzenie motocykla nr 6540, wydane przez Wydział Komunikacji — Kazimierza Wielka. 134-p

NAPORA Stanisław, zam. Stawiany, p-ta Kije, pow. Pińczów zgubił na trasie: Pińczów — Umianowicie prawo jazdy, kat. ciągnikowej nr 4165 nr blankietu 127741, seria „A", wydane przez Prez. PRN Wydział Komunikacji Pińczów oraz dowody rejestracji: ciągnika nr CW-5377, przyczepy C-5349 i kwit zakupu paliwa — wartość 200 zł. 153-p

SANIAWA Jan (Daronin, pow. Sandomierz) zgubił prawo jazdy kat. motocyklistów, wydane przez Prez. PRN Wydz. Komunikacji — Sandomierz. 157-p

W DNIU 11.V.1967 zgubiono na drodze z Opoczna do Żarnowa żółtą teczkę z dokumentami. Znalazca proszony jest o zwrot (za wynokiem wynagrodzeniem) na adres: Biuro Spółdzielni Ogrodniczej w Opocznie. 158-p

JEŻ Jan (Starachowice, Sportowa 24) zgubił prawo jazdy kat. drugiej, nr 2/897/66, wydane przez Prez. MRN — Starachowice i dowód rejestracyjny nr CC-381, wydany przez Prez. MRN w Ostrowcu Świętokrzyskim. 159-p

MASTERNAK Anna (zam. Łagówka, pow. Stasów) zgubiła legitymację członkowską ZBoWiD nr 7023 i legitymację świadczeń leczniczych nr 1499. 160-p

UNIEWAŻNIA się skradzione świadectwo czeladnicze i legitymację stolarza nr 15037, wydane w roku 1961 przez Izbę Rzemieślniczą — Kielce, na nazwisko Henryk Klasiński (Topola). 161-p

JANKOWSKI Krzysztof (Starachowice, ul. Reja 9) zgubił legitymację, wydaną przez Technikum Mechaniczne w Starachowicach. 162-p

ZIEBA Jan (zam. Dąbrowa, p-ta Pawłów) zgubił prawo jazdy, kat. amatorskiej nr 9183/36, wydane przez Prez. PRN w Starachowicach oraz dowód rejestracyjny samochodu „Warszawa" nr CO-5338. 163-p

GRĘBOWICZ Jan (Kamieniec) zgubił prawo jazdy i rejestrację — wydane przez Wydział Komunikacji — Sandomierz. 164-p

RÓŻNE

POSZUKUJĘ w Kielcach pokoju z używalnością kuchni na okres 1 — 3 lat. Kielce, tel. 42-78. 6240-g

WYDZIAŁ Zaoczny Technikum Chemicznego nr 1 w Lublinie, ul. Bacławickie 2 a, tel. 2-7-23 — przyjmuje absolwentów liceum ogólnokształcącego bez egzaminu na wstępnego na semestr V — specjalność: analiza chemiczna. Sekretariat przyjmuje zapisy od 15 do 31 sierpnia br. 2085-k

KIELECKIE Przedsiębiorstwo Obrotu Produktami Naftowymi „CPN" w Kielcach, pl. Obr. Stalingradu 15, telefon 50-35 — poszukuje do wynajęcia na okres jednego roku pokoju na terenie m. Kielc. Oferty proszmy kierować na adres: nazwa przedsiębiorstwa lub osobiście do działu administracji — III piętro, pokój nr 31. 2084-k

PILNIE potrzebna pomoc domowa. Kozłowska — Michalów k. Starachowic (Leszniczo). 138-p

KUPIĘ dom z placem. Oferty pisemne: Nr 8737 Redakcja „Słowa Ludu" w Kielcach, Żeromskiego 30. 8737-H

KUPIĘ plac budowlany na terenie Kielc, lub przyległych wsi. Zgłoszenia: Kielce, 1, skrytka pocztowa 194. 6225-g

DWA samodzielne mieszkania (kwaterunkowe) po pokoju z kuchnią, wygody, I piętro — centrum Kielc zamienię na mieszkanie 3-pokojowe. Oferty: Nr 6317 Biuro Ogłoszeń. 6317-g

BIURO matrymonialne „Sprzęka" — Warszawa, Elektoralna 11 — poleca swoje usługi. Informacja 10 zł znaczkami. 1729-k

KURSY

— SPAWANIA ELEKTRYCZNEGO stacjonarne i zaoczne,

— MECHANIKÓW SAMOCHODOWYCH kwalifikacyjny,

— ŚLUSARSKI kwalifikacyjny,

— PALACZY KOTŁÓW WYSOKOPRĘŻNYCH,

— OPERATORÓW SPRZĘTU BUDOWLANEGO,

organizuje WZS „OŚWIATA" Kielce, ul. Ściegiennego 11, 2082-k telefon 81-56.

C.K.

WTOREK
11 LIPCA 1967 R.

Dziś słońce wzeszło o godz. 3.27, a zajdzie o godz. 19.54. Zwrotnika składamy Pelagiom i Olgom.

Co, gdzie, kiedy?

TEATR IM S. ŻEROMSKIEGO — nieczynny.

KINA:

„Romantica" — „Bicz boży" — polski, l. 14, g. 16, 18 i 20.

„Moskwa" — „Car i generał", prod. bułg. l. 16, g. 16, 18 i 20.

„Warszawa" — „Pocarda" — franc. kol. l. 18, g. 11, 13.30, 17.45 i 20. „Odwiedziny prezydenta" — polski, l. 14, g. 18.30.

„Bajka" — „Okno na lunapark" — włoski, l. 14, g. 16, 18 i 20.

„Skałka" — „Zwykła historia" — radz. l. 16, g. 16, 18 i 20.

„Letnie" — „Skarb w Srebrnym Jeziorze" — NRF, pan. kol. l. 11, g. 20.30.

„Robotnik" — nieczynne.

„Satelita" — nieczynne.

„Bobrza" (Białogon) — nieczynne.

„Górnik" (Rudki) — „Winnetou" — I seria, jug.-NRF, pan. kol. l. 11, g. 18.30.

„Bałtyk" (Zagańsk) — „W kraju Komanczów" — USA, pan. kol. l. 16, g. 19.

„Skalnik" (Wiśniówka) — „Czekajcie na listy" — radz. l. 12, g. 19.

„Echo" (Ostojów) — „W kraju Komanczów" — USA, pan. kol. l. 16, g. 19.

„Gołoborze" (Słupia Nowa) — „Witajcie! Wstęp wzbroniony" — radz. l. 9, g. 19.

KRYTA PŁYWALNIA: — nieczynna.

APTEKI: Dyżur pełni apteka nr 6 ul. Mickiewicza 1.

MUZEUM i WYSTAWY:

Muzeum Świętokrzyskie — wystawy stale nieczynne.

Klub MPiK — Wystawa malarstwa „Kieleckie plenery" — czynna codziennie w godz. od 11 do 18.

Salon „Chemiplastyka" (ul. Rewolucji Październikowej 4) wystawa prac malarskich Młodzieżowego Domu Kultury — czynna od g. 9 do 17.

„Fotoplastikon" — nieczynny.

TELEFONY: Pogotowie Ratunkowe 99, Pogotowie Milicyjne 97, Pogotowie WSW 83-25, Straż Pożarna 68, Pogotowie Energetyczne 84-30, Komenda MO 80-11, Pogotowie wodno-kanal. 36-40, Poczt. inform. o usług. 011, Hotel Centralny 20-44, Informacja kolejowa 015

POSTOJE TAKSÓWEK:

Pl. Obrońców Stalingradu 72-70, dworzec kolejowy 44-33, taksówki bagażowe — ul. Świętokrzyska — 19-46.

Zgłoszenia do 18 lipca

II etap konkursu na najlepiej udekorowane okno wystawowe

Prezydium Miejskiej Rady Narodowej ogłasza II etap konkursu organizowanego z okazji 50 rocznicy Rewolucji Socjalistycznej i święta 22 Lipca na dekorację okolicznościową witryn i okien wystawowych.

W konkursie mogą wziąć udział instytucje i placówki handlowe dysponujące oknami wystawowymi w mieście, zgłaszając gotowe wystawy oraz nazwiska projektantów i wykonawców w terminie do 18 lipca włącznie, na adres: Wydział Kultury Prez. MRN w Kielcach, plac Partyzantów 1. Ustala się następujące nagrody dla zwycięzców II etapu konkursu: I nagroda — 1.500 zł, II nagroda — 1.200 zł, III nagroda — 1.000 zł oraz wyróżnienia po 500 zł.

Wyniki II etapu konkursu zostaną ogłoszone po 22 lipca. W dekoracji należy uwzględniać takie elementy jak np. osiągnięcia Polski Ludowej, znaczenie Święta Odrodzenia, dorobek Kielc i województwa, znaczenie Rewolucji Październikowej, przyjaźń polsko - radziecka, solidarność z walczącym Wietnamem, sprawy Bliskiego Wschodu, bezpieczeństwo Polski i Europy.

Odsłonięcie płyty pamiątkowej w Wólce Milanowskiej

W ubiegłą niedzielę w Wólce Milanowskiej k. Słupi Nowej odbyła się uroczystość odsłonięcia tablicy pamiątkowej ku czci trzynastu mieszkańców tej wsi rozstrzelanych przez żandarmerię niemiecką w dniu 29. VI. 1942 r.

Przemówienie do zebranych wygłosił członek zarządu Oddziału ZBoWiD w Kielcach, b. więzień hitlerowskich obozów koncentracyjnych A. WAYS. Odsłonięcia płyty dokonał Stanisław Wróblewski, którego syn został tam zamordowany.

Młodzież miejscowej szkoły przyjęła stałą opiekę nad płytą.

Ważne dla młodzieży szkolnej

W związku z licznymi pytaniami, w ślad za informacją udzieloną nam przez Przewodnik Obwodowego podajemy, że młodzież szkolna z całego miasta przyjmowana będzie przez lekarzy-dentystów w przewidzianych szkolnych w następujących szkołach, w Liceum Ogólnokształcącem przy ul. Żeromskiego, w Studium Nauczycielskim, w Technikum Mechanicznym oraz w szkołach podstawowych przy ul. Tarnowskiej i przy ul. Prostej 27.

Dyżury stomatologów trwać będą codziennie, w godz. od 8 do 18. Wejściowe i dodatkowo młodzież z Baranówka przyjmowana będzie przez poradnię stomatologiczną miejscowych przychodni rejonowych. Dzieci w wieku przedszkolnym przyjmowane będą w przychodni przy ul. Mickiewicza nr 4.

O akcji „Sport dla wszystkich"

Dlaczego w Kielcach nic się nie dzieje i kto za to odpowiada?

Brawa tylko dla Czarnowa!

INFORMOWALIŚMY już na naszych łamach, że ZMS, sport związkowy i nasza redakcja podjęły akcję nazwaną „Pucharem Lata". Celem akcji jest zapewnienie młodzieży pozostającej w Kielcach na wakacje możliwości godziwej rozrywki, a przede wszystkim uprawiania sportu i turystyki. W niektórych miastach, głównie w Skarżysku i Radomiu nasza akcja spotkała się z powszechnym zainteresowaniem i odbywa się już wiele imprez. W Kielcach właściwie nic się nie dzieje... Dlaczego?

Wiele wyjaśni następująca informacja. Na wczorajszym zaplanowaliśmy w redakcji spotkanie przedstawicieli wszystkich organizacji zainteresowanych akcją. Przybył jedynie przedstawiciel TKKF. Nie było reprezentantów organizacji, którym powinno szczególnie zależeć na tej akcji, czyli ZMS ZHP. To mówi samo za siebie. Każda z tych organizacji robi coś tam na „własnym podwórku". I sądzi, że spełnia już swe zadania. A kto ma się zająć młodzieżą, która pozostaje poza wpływami organizacji?

Taka sytuacja jest możliwa tylko dlatego, że praktycznie nie ma organizacji odpowiedzialnej za organizację kultury fizycznej dla nie stowarzyszonych. Jest wprawdzie TKKF, ale w naszym mieście ma on głównie ogniska działające przy zakładach pracy. Nie ma prawie wcale ognisk terenowych. Istnieje więc pilna potrzeba powołania komisji, która na okres wakacji zajmie się dokładnym rozplanowaniem takiej akcji i dopilnowaniem, aby odpowiedzialni za poszczególne odcinki tej akcji w pełni wywiązywali się z podjętych przez siebie obowiązków. Nie jest za późno. Przed nami przecież jeszcze półtora miesiąca.

Nie da się jednak nic zrobić, jeżeli nie uzyska się zgody władz szkolnych na korzystanie z boisk, których nie brak przy kieleckich szkołach. Tymczasem szkoły bronią się przed taką ewentualnością. Nie tak dawno przyszedł do redakcji dyrektor jednej z kieleckich szkół średnich na skargę, że młodzież robi dziury w siatce okalającej boisko. Nie trzeba chyba lepszego dowodu na to, że młodzież garnie się na boiska, które są przed nią zamykane na cztery spusty.

W sumie więc sytuacja w Kielcach jest w tej chwili prawie skandaliczna. Jedynie TKKF prowadzi turniej piłkarski, w którym gra ponad 20 dziecięcych zespołów miodzieżowych. Bazą turnieju jest stadion „Iskry". Impreza ta tylko częściowo zaspokaja potrzeby jednej dzielnicy.

Dowiedzieliśmy się również, że działacze TKKF w dzielnicy Czarnow organizują nową imprezę. Już od środy codziennie na łąkach czarnowskich rozgrywane będą turnieje siatkowki, piłki nożnej i kometki. Będą też zajęcia terenowe i wycieczki. Zbiórka wszystkich chętnych obok lokalu klubu Tęcza każdego dnia o godz. 16. Zgłoszenia zespołów będzie tam przyjmował p. Stanisław Szalas. Brawa dla dzielnicy Czarnów. Inne dzielnice powinny jak najszybciej brać przykład z Czarnowa.

Wiele się teraz mówi o poważnym przecież problemie wychowania młodzieży. Sport i kultura fizyczna spełniają w tej dziedzinie niebagatelną rolę. Nie wolno nam o tym zapominać.

M. Kaleta

Grzyby w ośrodku zdrowia

Z opieki lekarskiej w Ośrodku Zdrowia w Zagnańsku korzysta kilka tysięcy mieszkańców Zagnańska i sąsiednich wsi. Codziennie lekarze przyjmują tu po kilkadziesiąt osób. Ale warunki lokalowe tego dużego ośrodka zdrowia są okropne. Drewniany budynek kompletnie zniszczył grzyb. Rozsypują się ściany, grozą zawaleniem stropy. Na drewnianych schodach, po których codziennie chodzi wielu pacjentów do gabinetu dentystycznego mieszczącego się na I piętrze dosłownie rosną grzyby.

Budynek nie nadaje się do remontu i eksploatacji. Nastawa czas go rozebrać. Ale gdzie znaleźć nowe locum ośrodek zdrowia?

Było kilka komisji, które sporządziły odpowiednie protokóły, ale budowe nowych pomieszczeń odkłada się z miesiąca na miesiąc. Wyznaczono już termin zamknięcia ośrodka zdrowia. Kilka tysięcy mieszkańców Zagnańska i okolicznych wsi zostanie więc pozbawionych możliwości korzystania z opieki lekarskiej.

B.

Korespondencji nie ma końca a dom się wali

O sprawie p. Piotra B. zam. przy ulicy Dzierżyńskiego 51 pisaliśmy na początku listopada ub. r. Chodziło o zabezpieczenie budynku, w którym pękła ściana na skutek prowadzonych przez „Elektromontaż" z Lublina prac ziemnych przy układaniu kabla. Prezydium MRN wydało, a potem Prezydium WRN utrzymało w mocy decyzję jednoznacznie mówiącą o konieczności naprawienia szkody. Lecz — poza korespondencją — nic konkretnego w tej sprawie nie zrobiono. Po prostu nie ma winnego, chociaż kilkakrotne decyzje ostateczne obarczają odpowiedzialnością kielecki Zakład Energetyczny i „Elektromontaż". Wymiana korespondencji między tymi instytucjami jako żywo przypomina grę w pingponga. Zakład Energetyczny przesyła decyzję do „Elektromontażu", ten ją zwraca jako mylnie skierowaną, po czym Zakład Energetyczny znów ją odsyła stwierdzając, że „Elektromontaż" wyraźnie lekceważy sprawę zabezpieczenia budynku Piotra B. W międzyczasie mija jeden, drugi i trzeci termin. A decyzja grozi grzywną...

Przed kilkoma dniami do redakcji przyszedł sam poszkodowany przynosząc plik papierów — plon korespondencji w jego sprawie oraz kolejną decyzję ostateczną. Piotr B. powiedział: „Co mi z tego, że ktoś zostanie ukarany grzywną, skoro mój dom się wali. Panie, jak długo tak można".

Właśnie, jak długo?

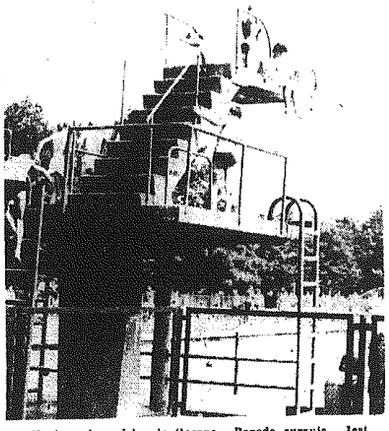

Na basenie codziennie tłocznO. Pogoda sprzyja. Jest ładniej, czyściej niż w ub. roku. Ale młodzież niszczy ogrodzenie chcąc wejść na basen bez biletu.

Fot. Z. Jonko

Filmy z BB na Dni Studyjne

10 lipca rozpoczęły się Dni Filmu Studyjnego w kinie „Warszawa", tym razem prezentowany będzie cykl filmów z *Brigitte Bardot*, która mimo iż nie jest aktorką największej klasy, ma szczęście wyteprować w filmach niezwykle uzdolnionych reżyserów.

„POGARDA" to pierwszy na naszych ekranach film głośnego reżysera francuskiego *Jean Luc-Godarda*. Jego akcja oparta została na powieści *Moravii*. Treścią są dzieje konfliktu jednego małżeństwa. Obok *Brigitte Bardot* występuje tu jeszcze *Michel Piccoli* i *Jack Palance*.

„SŁAWNE MIŁOŚCI" to typowo wakacyjny produkt filmowy. Film ten traci licencję i nie będzie już wyświetlany w Polsce.

„VIVA MARIA!" to najbardziej reklamowany i najdroższy film francuski *Louisa Malle'a*. Opowiada on w sposób komediowy o rewolucji w wyimaginowanym zakątku Ameryki Południowej. W filmie tym odbywa się „pojedynek" dwóch największych gwiazd francuskich, *Brigitte Bardot* i *Jeanne Moreau*.

„ŻYCIE PRYWATNE" to również film Louisa Malle'a. BB gra tu sama siebie — sławną aktorkę filmową. Problemem jest tu konflikt między sławą, a szczęściem osobistym. Partnerem Bardot jest *Marcello Mastroianni*.

„CZWARTA NAD RANEM" to film przeznaczony tylko dla kin studyjnych. W tym angielskim obrazie *Anthony Simmonsa* przedstawione są konflikty młodzieżowe Londynu w zwykły poranek nad Tamizą. Występują aktorzy teatru i telewizji londyńskiej. Film uzyskał wiele nagród na festiwalach w Locarno i Cannes.

Dni studyjne będą trwać tylko do 18 lipca, a więc każdy film wyświetlany będzie tylko przez dwa dni. Jak zwykle każdy seans poprzedzony zostanie krótką prelekcją.

TAW

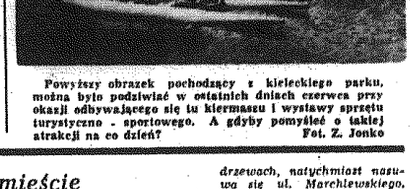

Powyższy obrazek pochodzący z kieleckiego parku, można było podziwiać w ostatnich dniach czerwca przy okazji odbywającego się tu kiermaszu i wystawy sprzętu turystyczno - sportowego. A gdyby pomyśleć o takiej atrakcji na co dzień?

Fot. Z. Jonko

RADIO i TELEWIZJA

PROGRAM I
na fali 1322 m i UKF 72,71 MHz

8.00 Dziennik. 8.15 Mel. rozr. 8.49 — 6.59 Audycja radia ONZ. 8.49 „Mówi Technika". 9.00 Dla dzieci — „Zabawy, zawody, wyprawy, przygody". 9.25 Mel. rozr. 9.40 Dla dzieczków wiejskich i przedszkoli. „Agata boga zabiła" bajka. 10.00 „Mówi miasto słuchamy". 10.20 W kręgu tańca romantu. 11.20 Koncert Ork. Mandolinistów. 11.49 „Robisz a dzieko". 12.06 Wiad. 12.10 Na wesołą nutę. 12.25 Rolnicy kwestują. 12.40 „Wciąż lepiej, lepiej. 13.00 Muz. lud. Mongolii. 13.20 Lato w muzyce. 14.00 „Spóźnione miłości" opow. 14.15 Sportowcy wiejscy na start. 14.30 Koncert rozr. 15.00 Na domości. 15.05 Koncert muz. klas. 15.45 Radio-reklama. 16.00 — 19.00 POPOŁUDNIE Z MŁODOŚCIĄ: 16.05 Studio Rytm — „Dobre głosy, dobre piosenki". 16.20 Radiostopem po matrach, ladach i oceanach. 16.45. — „Opowieść z dreszczykiem". 17.00 „Giełda odkrywców" — Masz kłopot napisz do nas. 17.25 „Głos na przyrodę". 17.55 Wiadomości. 18.00 Człowiek, którego kocham" 18.40 Kwadrans z dedykacją. 19.00 Praktyce na Pani. 19.05 Z księgarskiej tasy. 19.10 „Pierwszy krok". 19.30 Polskie tańce lud. 19.40 „Śpiewy robotników polskich". 20.00 Dziennik. Problemy dnia, inf. sport. 20.30 — 23.00 WIECZÓR LITERACKO-MUZ. 20.31 Teatr PR. Studio Klasyczne. „Ta trzecia" słuch. 21.30 O. Respighi: Passacaglia w renesansie. 21.35 Fel. „Kwiat kulturalny". 21.35 Wieczorny koncert życzeń. 22.15 Wiersze. 22.20 Na tarbie gra R. Hackett. 22.30 „Jolu kacje" 22.35 Radiowe Studio Piosenki. 23.00 Dziennik. II wyd. 23.10 Wiad. sport. 23.15 Muz. Armenii. 24.00 Wiad. 0.05 Kalendarz Radiowy. 0.10 — 3.00 PROGRAM NOCNY z Katowic. 1.00, 2.00, 2.55 Wiadomości.

PROGRAM II
na fali 262,2 m i UKF 70,40 MHz

8.30 Wiad. 8.35 Przegląd czasopism region. 8.40. Polskie mel. lud. 9.00 A. Adam: „Fragm. baletu „Giselle". 9.40 Z życia Zw. Radz 10.00 Wiad. 10.05 Koncert. 10.50 „Cichy Don" odc. pow. 11.10 W obiektywie nauki. 11.20 Radiowa Poradnia Rodzinna. 11.25 Włoska muz. oper. 12.00 „Z kraju i ze świata" 12.25 Mongolska muz. lud. 12.40 Z nagrań Studia Rytm. 12.50 „Marsylianka". 13.00 Sonatiny fot. 13.19 Koncert rozr. 14.00 Utwory polskich komp. współcz. 14.30 „Zielone sygnały" 14.45 Śpiewa Chór PR z Warszawy. 15.05 Ork. i zesp. rozr. 15.30 Dla dzieci — „Przygody Mikołajka" odc. pow. 16.00 Wiad. 16.05 Publ. międzynar. 16.15 — 18.45 „W WARSZAWIE I NA MAZOWSZU". 16.17 Gra i Śpiewa Kwartet Warszawski. 16.35 „Miraculum wieczory" — fragm. książki. 16.45 Kwadrans muz. 17.00 Wiad. z Warszawy i woj. 17.15 Warszawski Merkury. 17.35 Sąsiedzi warszawscy. 18.15 Mel. rozr. 18.30 „Muzyka techniczna". 19.00 Wiad. 19.05 Muz. i Art. 19.35 Kalendarzyk kult. 20.00 „Wenf. P. Czajkowskiego". 21.00 „Z kraju i ze świata". 21.27 Kronika sport. i wynik: Total, Sport. 21.40 Koncert rozr. 22.20 „Filozofia a problemy romantyzmu". 22.35 „Kwartety Szyszykowa, Beethovena". 23.15 Muz. tańc. 23.50 — 24.00 Ostatnie Wiadomości.

PROGRAM III
na UKF 72,71 MHz

18.00 Program wieczoru. 18.02 Na wszystko o swingu. 18.25 Głosy, które pamiętamy. 18.45 „Foks" — słuch. 19.00 „Dzikusy" — opow. mizr. 19.25 „Morderstwo przed teatrem" odc. pow. 19.35 Słynni śpiewacy — E. Bastianini. 20.00 „Nowinki w dziesi". 20.10 „Czekay Hotelej", 20.20 Twórcy piosenek. 20.40 Wszystko o sercu. 21.00 „Niedziela będzie dla was". 21.40 „Libretto" 22.30 Opera 1968. Ch. Gounod: „Romeo i Julia". 23.00 Fakty dnia. 23.07 Gwiazda siedmiu wieczorów — M. Michely. 23.15 Ładem i wodą. 22.35 Nowa fala francuskiej piosenki. 22.15 Parisiaca. Francuzy. 23.00 Muzyka nocą. 23.45 Program na środę. 23.50 — 24.00 Na dobranoc śpiewa H. Aufray.

PROGRAM LOKALNY
na fali 202,8 m i UKF 70,40 MHz

7.00 Kielecki Dziennik Radiowy. 17.00 Koncert życzeń. 17.25 Muzyka z przyzwoitą. 18.00 Kielecki Dziennik Radiowy. 18.10 Radio-reklama. 18.15 „Kto kradnie?" — zabiera St. Chmielewskiego. 18.30 Czastuski w wyk. Chóru Ludowego Wszechzwiązkowego Radiokomitetu.

TELEWIZJA

10.00 „Kraksa" — film fabularny prod. radzieckiej. 11.35 — 11.10 Przerwa. 17.10 Program dnia. 17.15 „Telekram". 17.25 Wiadomości Dziennika TV. 17.30 „Teleferie" — w programie: Telewizyjna Kronika Potwórkowa i film z serii „Robin Hood". 18.45 Śpiewają: Danuta Rinn i Bogdan Czyżewski. 19.20 Dobranoc. 19.30 Dziennik TV. 20.05 TV Kurier Warszawski. 20.30 „Próby" — miesięcznik konsumenta. 20.45 „Kraksa" film fabularny prod. radzieckiej. 22.20 „10 minut recenzji". 22.30 Dziennik TV. 22.45 Program na jutro.

Notatnik kielecki

◇ Okulary lecznicze pozostawione 6 bm. w samochodzie ciężarowym na trasie Radom — Kielce, są do odebrania w dziale miejskim redakcji.

◇ Pasażerom autobusu MPK linii 25 spodobało się zachowanie kierowcy Woźniaka, który 6 bm. zajął się starszym chorym człowiekiem. Mężczyzna wsiadł do niedopowiedniego autobusu. Kierowca przeprowadził go przez jezdnię i ulokował w „trójce". Ładny przykład dla innych kierowców.

◇ Dlaczego w Sp-ni „Minoł" przy ul. Wesołej 24 nie można na powekaniu nabyć biletu turystycznej — pytają czytelnicy — skoro cały proces trwa zaledwie kilkadziesiąt sekund...

◇ P. B. W. (nazwisko i adres znane redakcji) otrzymała plamę, które ją zawiadamia, że od 1 lipca będzie należeć do ADM nr 1 i że wszystkie wpłaty należy tam regulować. Wpłaty tam nie przyjęto. A przecież nie jest przestrzegać powyższego „dla zaistrzania właściwych stosunków pomiędzy lokatorem a administracją".

◇ Portfel z dokumentami i pieniędzmi znaleziony w ub. niedzielę w Niewachlowie jest do odebrania u znalazcy, p. K. Śmiałta, zam. w. Kielcach przy ul. Wiśniowej 6/5.

◇ Mieszkańcy nowego budynku KPRM przy ul. Lecha 3 uskarżają się, że jest zatkany kanał burzowy. Próby naprawienia ograniczyły się do rzobienia otworu w szambo, z którego zawrzeć rozlewa się po piwnicy zostawiając niewybredne wonie.

W KLUBACH ŚWIETLICACH CZYTELNIACH

◇ Klub Technika NOT zaprasza w środę, 12 bm. godz. 18, na projekcję filmu fabularnego „Żywi i martwi" cz. I. Wstęp 1.50, zł.

◇ Dziś, o godz. 18, w Klubie ZBoWiD, red. Bolesław Dziatos wygłosi prelekcję na temat konfliktu na Bliskim Wschodzie.

◇ Klub PAX zaprasza dzisiaj, o godz. 19, na prelekcję „Turystycznie po zabytkach Kielczyzny", którą wygłosi Władysław Kosierski.

◇ Komitet Blokowy Nr 13 (ulice: Waligóry, Równa, Złota, część przyległych Buczka i Żelaznej) zawiadamia, że interesenci przyjmowani będą w każdą środę w godz. od 17 do 19 w świetlicy szkoły Nr 12 przy ul. Wspólnej 17.

Wypadek

W ubiegłą niedzielę w Wólce Milanowskiej k. Słupi Nowej wydarzył się wypadek drogowy.

Ze „Starem" należącym do kopalni „Piryżu" w Rudkach zderzył się Jan Olender jadący z przeciwnej strony na motocyklu WSK. Na skutek zderzenia Ojender doznał złamania nogi oraz ogólnego potłuczenia.

Spacerkiem po mieście

Na pryncypalnej i nie tylko

Spacery po mieście są zajęciem interesującym i pożytecznym ze względów poznawczych. Dostarczają bowiem spostrzeżeń, które zsumując się tworzą obraz tego „jak to u nas jest". A że jest różnie — wszyscy wiemy.

Na naszej pryncypalnej arterii handel, ten uspołeczniony i prywatny, wyszedł dosłownie na ulicę. Handluje się pietruszką, lodami, kwiatami, a przede wszystkim owocami. Ale — mówią ci poniektóre gospodynie domowe — po co nam truskawki czy czereśnie, skoro ale można zrobić przetworów na zimę. Na przeszkodzie stoi drobiazg, ale drobiazg istotny — uszczelki do weków. Wprawdzie są, ale można je kupić tylko w ramach transakcji wiązanej: chcesz dwie gumki, kup jeden wek — radzą w „Ludwiku". Jesteśmy na spacerze, więc chodźmy dalej. Spotykamy liczne saturatory z wodą sodową. To dobrze, że jest ich sporo, ale dlaczego wodę sprzedają kilkunastoletnie dzieci?

Tym, którzy wybiorą się na przechadzkę bez śniadania, nie radzimy próbować posilać się w sklepie garmażeryjnym przy ul. Wesołej. Wprawdzie jest otwarty od godz. 7, lecz o 9 jeszcze niczego do jedzenia nie uświadczysz. Nawet pozalić się nie ma komu, bo kierowniczka często nieobecna i książki zażaleń nie ma.

Kontynuując spacer znaleźliśmy się na ul. Kościuszki. Tutaj tynkuje się kilka domów. To bardzo ładnie, ale dlaczego przy tej upiększającej czynności wykonuje się drugą, szpecącą? Zniszczono, połamano drzewka. A skoro o drzewach, natychmiast nasuwa się ul. Marchlewskiego. Tutaj tak wybujały, że niejeden przechodzień nabił sobie tęgiego guza. A obyczaj każe, by przyciąć konary.

Uwag z jednego spaceru uzbierało się więcej. Ot, chociażby takie: dlaczego na ulicach tak mało koszy na śmieci, dlaczego na tablicach ogłoszeniowych przylepia się po trzy identyczne klepsydry, dlaczego witryny remontowanych sklepów straszą ogromnym nieporządkiem? Można niemal w nieskończoność mnożyć owe „dlaczego" i „ale". Poprzestaniemy na tych kilku, by zasygnalizować samą sprawę trytujących drobiazgów, po usunięciu których na pytanie „jak to u nas jest" będziemy mogli odpowiedzieć: fajnie. (d)

SŁOWO LUDU — organ Komitetu Wojewódzkiego Polskiej Zjednoczonej Partii Robotniczej w Kielcach. Wydawca: Wydawnictwo Prasowe „Słowo Ludu" RSW „Prasa", Kielce, plac Obrońców Stalingradu 2. Redaguje Kolegium w składzie: Jerzy Alukiewicz (z-ca red. nacz.) (tel. 79-64) Bolesław Dziatos, Władysław Krogulec, Andrzej Malachowski, Marian Skrzbek (red. nacz.) (tel. 24-80), Karol Strug (sekr. red.) (tel. 28-47), Lech Winiarski, (zast. red. nacz.) (tel. 72-85), Bronisław Zapała. Adres Redakcji: Kielce, plac Obrońców Stalingradu 2. Dział miejski 42-48, tel. finansowy 24-82. Do pozostałych działów przez centralę — 82-26 i 82-27. Redaktor depeszowy i redakcja nocna 24-83. Oddział w Radomiu i „Północ", ul. Żeromskiego 38, I p. tel. 37-58 i 90-44. Oddział w Ostrowcu, ul. Sienkiewicza 66/3 — tel. 23-79, Oddział w Skarżysku, ul. Sikorskiego 18, pokój nr 27, tel. 22-84.

Uwaga — rekopisów nie zamówionych redakcja nie zwraca. Biuro Reklam i Ogłoszeń, Kielce, pl. Obrońców Stalingradu 2 (wejście od ul. Ewangelickiej) (tel. 46-88). Za treść ogłoszeń redakcja nie odpowiada. Druki Prasowe Zakłady Graficzne RSW „Prasa", Kielce, ul. Sienna 2. tel. 50-41 i 50-45.

Warunki prenumeraty: cena prenumeraty krajowej: miesięcznie 16 zł, kwartalnie 48 zł, półrocznie 96 zł, rocznie 192 zł. Prenumeratę na kraj dla czytelników indywidualnych przyjmują do 18 dnia miesiąca poprzedzającego okres prenumeraty urzędy pocztowe oraz listonosze. Czytelnicy indywidualni mogą dokonywać wpłat również na konto PKO nr 14-6-13774 Przedsiębiorstwo Upowszechnienia Prasy i Książki „Ruch" w Kielcach, ul. Buczka nr 15, lecz w terminie do dnia 10 miesiąca poprzedzającego okres prenumeraty. Prenumeratę na zlecenie wysyłki za granicę, która jest o 40 proc. droższa od krajowej, przyjmuje Biuro Kolportażu Wydawnictw Zagranicznych „Ruch" Warszawa, ul. Wronia 23 konto PKO nr 1-6-100024, tel. 20-66-88. Egzemplarze zdezaktualizowane można nabywać w Przedsiębiorstwie Upowszechnienia Prasy i Książki „Ruch" w Kielcach, ul. Buczka 11 — konto PKO nr 14-6-13774.

F-1