00.427/2000

ŚRODA 1 WRZEŚNIA 1999 R.
NR INDEKSU 350-400
ROK L NR 203 (15105) CENA 90 GR

Słowo Ludu

Rok założenia 1909
Wojewódzka Biblioteka Publiczna im. Witolda Gombrowicza w Kielcach
EGZEMPLARZ OBOWIĄZKOWY WBP w Kielcach
Pb9/25360

Największy wybór w Polsce
KOMINKI
z wkładem grzewczym
największego europejskiego producenta
CHEMINEES PHILIPPE
poleca generalny dystrybutor
„STYL ART" sp. z o.o.
Kielce, ul. Warszawska 34a, tel. 0-41/368-15-97
Kraków, ul. Wadowicka 8A (Centrum MIX), tel/fax 0-12/269-21-71
Tarnów, ul. Goldhammera 7, tel. 0-14/22-42-37
Sprzedaż ✧ dostawa ✧ montaż
SUPERPROMOCJA - SPRAWDŹ
708/KJ

● Kielce ● Busko ● Jędrzejów ● Kazimierza Wielka ● Końskie ● Opatów ● Ostrowiec ● Pińczów ● Sandomierz ● Skarżysko ● Starachowice ● Staszów ● Włoszczowa

Kombatanci na Powązkach

W przeddzień 60 rocznicy wybuchu II wojny światowej na dawnym wojskowym Cmentarzu Powązkowskim w Warszawie odbył się Apel Poległych. Na zdjęciu: kombatanci na warszawskich Powązkach

PAP- Radek Pietruszka

Łoże dla słonia

38-letnia słonica Motola, która ponad dwa tygodnie temu weszła w lesie na minę przeciwpiechotną i została zoperowana przez tajskich weterynarzy w szpitalu dla słoni w Lampangu, w Tajlandii, dochodzi do zdrowia po operacji na specjalnie dla niej przygotowanym łożu

Fot. PAP/AP

Bytom przebadany

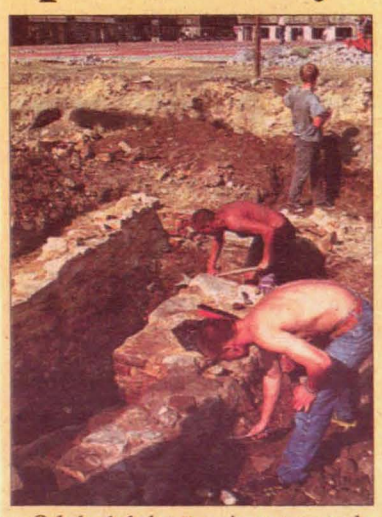

Od dwóch lat trwają prace archeologiczne na Rynku w Bytomiu, który przez ten czas stał się najlepiej przebadanym terenem na Górnym Śląsku. Obecnie archeolodzy odkopują renesansową kamienicę (na zdjęciu)

Fot. PAP - Roman Koszowski

Dzisiaj

W Sandomierzu miejscowych nauczycieli zastępują obcokrajowcy

ANGLISTA Z UKRAINY

Dyrektor Zespołu Szkół Budownictwa w Sandomierzu - Michał Gołuński przez kilka miesięcy szukał nauczyciela języka angielskiego. W ostatniej chwili zgłosił się do szkoły nauczyciel z Ukrainy. Już przygotowano mu pokój w internacie. Będzie mógł korzystać ze szkolnej stołówki.

- U nas nie ma absolwentów filologii angielskiej - mówi dyrektor Gołuński. - Wyjeżdżają do większych miast, zaczepiają się w firmach zagranicznych. Byle jak najdalej od oświaty.

Nauczyciel z Ukrainy uczył przy granicy, w Mościskach, ma wyższe wykształcenie i spory staż pracy. Dyrektor sandomierskiego ZSB podjął żmudne starania, aby go zatrudnić. Musiał uzyskać opinię starostwa i dokument z Powiatowego Urzędu Pracy, że nie jest zarejestrowany żaden bezrobotny anglista. Ostateczną decyzję o zatrudnieniu wyda Wojewódzki Urząd Pracy w Kielcach.

Z kolei w I LO im. Aleksandra Patkowskiego oczekują na przyjazd nauczyciela z Odessy, który wstępnie rozmawiał już przez telefon z dyrektorem. Ma 5-letni staż pracy, studia wyższe i odpowiadają mu zaproponowane w Sandomierzu zarobki. Poprzedni nauczyciel, absolwent Kolegium Nauczycielskiego Języków Obcych, nie podołał swoim obowiązkom.

Dokończenie na stronie 3

Starachowice

Nieuleczalna choroba

Według danych Urzędu Pracy stopa bezrobocia w powiecie niedługo przekroczy 21 proc. Oznacza to, że jest ona największa w województwie świętokrzyskim i jedna z największych w Polsce.

Czytaj na stronie 8

Kazimierza

Brazylijski gość

Rodzinne strony odwiedził ks. **Daniel Niemiec**, który od 33 lat jest misjonarzem w Brazylii.

W bibliotece Kazimierskiego Ośrodka Kultury gość zaprezentował sposób przyrządzania soro, prostego napoju zawierającego oprócz wody cukier i sól, który uratował życie wielu mieszkańcom Brazylii.

Czytaj na stronie 12

W rocznicę porozumień gdańskich

W 19 rocznicę podpisania porozumień gdańskich między „Solidarnością" a władzami PRL, w Kielcach i w Radomiu odbyły się wczoraj uroczystości upamiętniające to przełomowe wydarzenie.

Na szczęście w 1980 roku nie powtórzył się scenariusz węgierski czy czechosłowacki.

Większość postulatów gdańskich została spełniona: powstały niezależne związki, wolność słowa i demokratyczny system rządów.

Czytaj na stronie 2

Dziś ze „Słowem" do wygrania bilety na koncert Kayah i Gorana Bregovicia

bo/goran

Szczegóły na stronie 18

Uczniowski stragan

Na rynku podręczników szkolnych panuje duży nieład. Książek jest sporo, na brak propozycji nie można narzekać, gorzej gdy przychodzi do kupna tej jednej, określonej pozycji. „Nie ma, jest w druku, nie wiem kiedy będzie" - to najczęstsze odpowiedzi sprzedawców. Nic więc dziwnego, że młodzi ludzie próbują wejść na ten „rynek" handlując swoimi starymi podręcznikami. Chętnych nie brakuje

Fot. PAP - Wojciech Szabelski

Udaremniony napad

Dzięki przytomności kierowcy TIR-a, wczoraj rano niedaleko Łoniowa policja udaremniła napad na ciężarówkę ze sprzętem elektronicznym wartości ponad 200 tys. złotych.

Kierowca ciężarowego iveco wiózł telewizory, magnetowidy i komputery z Radomia do Rzeszowa. Przed Łoniowem około godziny 5 rano wyprzedził go daewoo lanos z warszawską rejestracją. Samochód osobowy przeciął podwójną linię ciągłą i zajechał drogę TIR-owi, jakby chciał go zatrzymać. Po kilkuset metrach kierowca ciężarówki minął to samo auto zaparkowane na poboczu. Później zauważył w lusterku, że jest śledzony przez volkswagena busa na numerach ze stolicy. Wyglądało tak, jakby oba samochody zmieniały się przy obserwacji TIR-a na trasie. Na rogatkach Trzebiesławic lanos wyprzedził iveco, a jego pasażer rzucił pod jego koła deskę z gwoździami. W ciężarówce pękły dwie opony, ale kierowca nie zatrzymał się i powoli jechał dalej. Telefonicznie zawiadomił policję w Sandomierzu, że próbują go napaść i podał numery śledzących go samochodów.

- Ogłoszono blokadę i grupa operacyjna ruszyła w pościg. W ciągu godziny zatrzymano pięciu mężczyzn - poinformował **Andrzej Jońca**, komendant sandomierskiej policji.

Zatrzymani są mieszkańcami Warszawy. W ich samochodach znaleziono kominiarki, łomy, kije bejsbolowe i kolczatkę. Zatrzymani nie mieli przy sobie broni, ani policyjnych mundurów. Byli już notowani w kartotekach. Stołeczna policja łączy ich z drogowym bandytyzmem.

(BOT)

KURSY JĘZYKA ANGIELSKIEGO
dla dzieci
dla młodzieży
dla dorosłych
do 28 IX zapisy na ul. Targowej 18
ul. Wesoła 33
25-353 KIELCE
tel. 343 04 30
343 02 58
www.ih.pl
ih
International House
FILIA INTERNATIONAL HOUSE - LONDON

http://sbc.wbp.kielce.pl/

W skrócie

Rada ma szefa

KIELCE. Leszek Bugaj został wczoraj wybrany na przewodniczącego Rady Świętokrzyskiej Regionalnej Kasy Chorych.

Wczoraj ukonstytuowała się, wyłoniona w poniedziałek przez sejmik, Rada Świętokrzyskiej Regionalnej Kasy Chorych. Zgodnie z naszymi zapowiedziami, przewodniczącym rady został Leszek Bugaj (PSL), a jego zastępcami Mirosław Gonciarz i Andrzej Jagiełło (obaj związani z SLD). Leszek Bugaj został też delegatem do krajowej Rady Kas Chorych.

Ukonstytuowana rada dzisiaj zbierze się na pierwszym roboczym spotkaniu. Niewykluczone, że dojdzie na nim do wyboru nowego kierownictwa ŚKCh. (sin)

„Metalowcy" wychodzą w świat

KIELCE. Blisko 2 tysiące katalogów, prezentujących kieleckie firmy branży metalowo - maszynowej, zostanie w tym tygodniu rozesłanych po świecie.

Przygotowany przez Urząd Wojewódzki i Świętokrzyską Agencję Rozwoju Regionu anglojęzyczny folder ma pomóc kieleckim firmom w wyjściu z zapaści.

- W przyszłym tygodniu planuję spotkanie z dyrektorami wszystkich zaprezentowanych firm, na którym spróbujemy ujednolicić sposób zachowania wobec potencjalnych partnerów. Zbyt często bowiem brak obycia w tego typu kontaktach hamuje je już na starcie - powiedział wczoraj wojewoda Wojciech Lubawski, który opatrzył katalog listem intencyjnym, osobiście rekomendując zaprezentowane firmy.

Oferta, prezentująca 21 zakładów i przedsiębiorstw, trafi głównie na rynki: niemiecki, włoski i francuski. Oprócz tego katalogi trafią do 26 krajów, m.in. do Austrii, Belgii, Wielkiej Brytanii, Izraela, Maroka, Singapuru, Szwecji, Finlandii. (dm)

Szczątki w lesie

BEJSCE. Zidentyfikowano szczątki 32-letniego mężczyzny, które w niedzielę po południu w lesie na skraju wsi Zagajów - Podlesie znalazły dzieci.

Makabrycznego odkrycia dokonali chłopcy zbierający grzyby. Czaszka i część kręgosłupa denata wisiały na drzewie, co mogłoby wskazywać na śmierć przez powieszenie. Zmarły zaginął 2,5 miesiąca temu.

- Na podstawie resztek odzieży i rzeczy osobistych szczątki rozpoznał brat zmarłego - mówi prokurator rejonowy w Kazimierzy Wielkiej Wiesław Koziara. - Podjąłem decyzję o przekazaniu zwłok do Katedry i Zakładu Medycyny Sądowej Collegium Medicum Uniwersytetu Jagiellońskiego w Krakowie, gdzie wykonana zostanie sekcja zwłok. (imi)

Mnożą się zarzuty wobec wicepremiera Tomaszewskiego

Czas na dymisję?

KIELCE. - Wicepremier Janusz Tomaszewski powinien ujawnić, czy to jego oświadczenie lustracyjne zostało złożone w sądzie przez rzecznika interesu publicznego - uważa poseł Mariusz Olszewski z „Naszego Koła". Coraz częściej politycy z różnych stron sceny politycznej powtarzają informacje o spodziewanej głębokiej rekonstrukcji rządu.

Ministerstwo Spraw Wewnętrznych i Administracji tworzy centrum nadzorujące służby specjalne i rodzaj wewnętrznego archiwum z informacjami o polskich elitach, gromadzonymi przez tajne służby - takie rewelacje pojawiły się w „Gazecie Wyborczej". Według dziennika, w MSWiA „skumulowano władzę tak wielką, że niebezpieczną dla systemu demokratycznego".

Dwa dni później na wicepremiera **Janusza Tomaszewskiego** posypały się kolejne gromy - Polska Agencja Prasowa, powołując się na wiarygodne źródło podała, że wniosek rzecznika interesu publicznego złożony w sądzie lustracyjnym dotyczy właśnie szefa MSWiA.

Atmosfera wokół wicepremiera zaczyna się zagęszczać. Premier **Jerzy Buzek** powołał specjalną komisję, która zbada stawiane resortowi spraw wewnętrznych zarzuty. Premier nie wystąpi natomiast do sądu lustracyjnego o potwierdzenie prasowych doniesień dotyczących oświadczenia lustracyjnego Janusza Tomaszewskiego, bo jedyną osobą, która może to zrobić, jest sam zainteresowany.

- Myślę, że wicepremier Tomaszewski wie i nie musi pytać, czy wniosek rzecznika dotyczy jego oświadczenia. Dla uspokojenia nastrojów powinien te informacje ujawnić - powiedział nam wczoraj senator AW„S", **Krzysztof Lipiec**. Dodał, że od początku przeciwny był uchwale AW„S" dotyczącej lustracji, ale... - Wicepremier brał udział w jej tworzeniu, bronił jej. Powinien być teraz konsekwentny - dodał.

Stwierdził też, że spokojnie czeka na wynik pracy komisji powołanej przez premiera Buzka. Jego zdaniem, trudno oceniać działalność MSWiA bez ustaleń komisji.

Inaczej uważa poseł **Mariusz Olszewski** z „Naszego Koła". - Praca takiej komisji niczemu nie służy, jeśli nie ma woli wyjaśnienia sprawy - twierdzi. - Odbywa się to na zasadzie „kto ma większość, ten ma rację".

Według posła Olszewskiego, w interesie obecnego rządu jest, aby wicepremier Tomaszewski w ciągu 5 minut znalazł się w sądzie lustracyjnym i sprawę wyjaśnił. Zdaniem posła **Waldemara Bartosza** z AW„S", procedura lustracyjna jest jasna i trzeba się jej trzymać. To sąd jest od orzekania, czy ktoś napisał nieprawdę w swoim oświadczeniu lustracyjnym. - Niedobrze, jeśli różne dywagacje pojawiają się jeszcze przed decyzją sądu - uważa W. Bartosz.

Ten sposób lustracji nie podoba się posłowi SLD **Henrykowi Długoszowi**. - Podkreślaliśmy, że musi być ona prowadzona w sposób cywilizowany, bo inaczej dojdzie do obrzucania ludzi błotem - twierdzi. - Dla mnie nie ma większego znaczenia czy pan Tomaszewski będzie nadal wicepremierem, czy też nie.

O sprawie resortu spraw wewnętrznych poseł Henryk Długosz mówi: - Jeśli wcześniej pan Tomaszewski wyzywał policjantów podczas manifestacji, dziś nie ma i nie będzie miał wiarygodności w tych służbach.

Senator **Jerzy Suchański** (SLD) przeciwny jest usuwaniu kogokolwiek ze stanowiska przed ostateczną decyzją sądu lustracyjnego. - Inaczej będziemy mieli polowanie na czarownice - mówi.

Coraz częściej politycy mówią o spodziewanej rekonstrukcji rządu. Słychać o planowanym podziale resortu spraw wewnętrznych i administracji na dwa oddzielne ministerstwa i wymianie szefów kilku innych ministerstw (m.in. Sprawiedliwości, Obrony Narodowej, Ochrony Środowiska i Gospodarki). Zdaniem posła Mariusza Olszewskiego, obecny kryzys wyraźnie pokazuje, że rekonstrukcja rządu będzie głęboka.

Jeszcze dalej w tych przypuszczeniach idzie poseł Henryk Długosz z SLD. - Ten rząd musi się radykalnie zmienić, dotyczy to również osoby samego premiera Buzka. Wrzesień będzie bardzo trudny dla koalicji. Do Sejmu wpłynie projekt budżetu na 2000 r. i nie sądzę, by udało się go uchwalić, a to może się skończyć przedterminowymi wyborami - przewiduje poseł SLD.

IWONA SINKIEWICZ

Czy wicepremier Janusz Tomaszewski powinien podać się do dymisji?

Czekamy na opinie czytelników dziś w godz. 10-12, pod nr telefonu (0-41) 344-48-16.

radio TAK
PREZENTUJE 106,5 MHz

6.00 - 9.00 „Razem od świtu" - budzić was będą **Szymon Piwowarski i Magda Marczewska**. W programie: ciekawostki z kraju i ze świata. Najświeższe wiadomości motoryzacyjne, sportowe i polityczne oraz konkurs kulinarny.

8.15 Gościem porannym w Radiu Tak będzie **Andrzej Mochoń** - prezes Świętokrzyskiej Agencji Rozwoju. Tematem będzie 7 Międzynarodowy Salon Przemysłu Obronnego. Rozmawia **Krzysztof Omelaniuk**.

W programie **Marcina Grochowalskiego** „W przestrzeni" nowy konkurs „Łysogór" o godz. 13.15.

15.00 - 16.00 Pikantne i drażliwe tematy - magazyn reporterów „Na fali".

Do usłyszenia na 89,7 FM w Końskich, 101,1 FM we Włoszczowie, a wszędzie na 106,5 FM.

Rocznica porozumień gdańskich

KIELCE. W 19 rocznicę podpisania porozumień gdańskich między „Solidarnością" a władzami PRL odbyła się wczoraj uroczystość upamiętniająca to przełomowe wydarzenie.

O godz. 12 zostały włączone syreny w bazie PKS, a przedstawiciele komisji zakładowych „Solidarności" złożyli wieńce i wiązanki kwiatów przed pamiątkową tablicą przy ul. Zagnańskiej. Następnie głos zabrał poseł **Waldemar Bartosz**, przewodniczący Zarządu Regionu Świętokrzyskiego NSZZ „Solidarność". Zwrócił uwagę na pokojowy charakter działań ruchu społecznego „Solidarność" i stwierdził, że przed związkiem stoją kolejne wyzwania.

O godz. 18 w katedrze odbyła się uroczysta msza, którą celebrował biskup **Kazimierz Ryczan**. Podczas mszy dokonano poświęcenia sztandaru Komisji Zakładowej „S" Kieleckiego Przedsiębiorstwa Robót Mostowych.

O refleksje na temat rocznicy poprosiliśmy działaczy związku „Solidarność".

- Z pewnością w ostatnich latach nadzieje społeczeństwa nie zostały do końca zrealizowane - powiedział nam Waldemar Bartosz. - Jednak doprowadzenie do normalności jest procesem, który musi trwać.

- W 1980 roku zrobiliśmy wiele na rzecz uzyskania niepodległości i swobód demokratycznych - mówił wiceprzewodniczący Zarządu Regionu Świętokrzyskiego „Solidarności" **Kazimierz Pasternak**. - Na szczęście nie powtórzył się wówczas scenariusz węgierski czy czechosłowacki. Do ruchu „Solidarności" włączyły się wszystkie grupy społeczne. To dzięki tamtym wydarzeniom dziś można wszelkie problemy społeczne rozwiązywać przy pomocy dialogu. Większość postulatów gdańskich została spełniona: powstały niezależne związki, wolność słowa i demokratyczny system rządów. Obecnie przeżywamy czas ogromnego remontu naszej ojczyzny. Stąd wiele problemów, nieporządku, zwykłego bałaganu. Możemy mimo to uczestniczyć w budowaniu przyszłości naszego kraju.

- Po tylu latach nasz kraj nie wygląda tak, jak myśmy to sobie wyobrażali - twierdzi zastępca przewodniczącego Komisji Zakładowej „Solidarności" Fabryki Samochodów Specjalizowanych SHL **Wojciech Gajda**. - „Solidarność" nie spełniła naszych marzeń na lepsze życie. Chodzi mi o zagrożenie bezrobociem, brak perspektyw dla młodych, nieudane reformy. To wszystko nie stwarza w społeczeństwie najlepszych nastrojów.

EWA ZIÓŁKOWSKA

Kwiaty składa poseł Waldemar Bartosz Fot. D. Gacek

Pani dr ANNIE WOICKIEJ
wyrazy głębokiego współczucia z powodu śmierci
SYNA
składa
Dyrekcja i współpracownicy Aresztu Śledczego w Kielcach
3117/ri

Z głębokim żalem zawiadamiamy, że w dniu 15 sierpnia 1999 roku w Stanach Zjednoczonych A.P. zmarła po ciężkiej chorobie w wieku 85 lat
śp. MARTA ELŻBIETA DRYGAS
z SIWIŃSKICH
Człowiek prawy, szlachetnego serca, oddany walce o niepodległość Polski w latach okupacji niemieckiej jako żołnierz Armii Krajowej ps. „Marta" w oddziałach „Szarego" walczących na Ziemi Kielecko-Radomskiej. Odznaczona Krzyżem Armii Krajowej. Ceremonia żałobna pożegnania miała miejsce 17 sierpnia 1999 roku w Hasbrouck HTS w stanie New Jersey - o czym zawiadamiają krewnych i znajomych pogrążeni w głębokim smutku
Mąż, siostrzenica z córkami, szwagier z żoną i córką
3109/ri

Z głębokim żalem zawiadamiamy, że w dniu 29 sierpnia 1999 r. przeżywszy lat 70 zmarł
JAN WOLSZCZAK
Msza święta żałobna zostanie odprawiona w dniu 1 września 1999 r. o godz. 14 w kościele NMP przy ul. Urzędniczej w Kielcach, po czym nastąpi pogrzeb na cmentarzu w Cedzynie, o czym zawiadamia pogrążona w żałobie Rodzina
3112/ri

Koleżance MARII ARCZYŃSKIEJ
wyrazy głębokiego współczucia z powodu śmierci
MAMY
składa
Rada Izby Notarialnej w Krakowie oraz Koleżanki i Koledzy Notariusze
3113/ri

Wyrazy szczerego współczucia z powodu śmierci mgr. inż.
JANA WOLSZCZAKA
Żonie i najbliższej Rodzinie
składają:
Rada Nadzorcza oraz Zarząd PIA Piasecki S.A.
2222/ga

http://sbc.wbp.kielce.pl/

Pierwszy dzwonek dla zmian

KIELCE. Nowy rok szkolny wprowadzający reformę oświaty najciekawiej zapowiada się dla uczniów.

Kurator oświaty - **Andrzej Sygut** jest przekonany, że już w II połowie roku powinny być zauważalne zmiany w atmosferze szkoły, w podejściu nauczycieli do uczniów. 1 września znikają ze szkół kodeksy ucznia, ale ich prawa powinny być zapisane w statutach szkół. Powinny w nich pojawić się zapisy o dozwolonej ilości klasówek w tygodniu, gwarancji dodatkowej pomocy ze strony nauczyciela. Statut ma zawierać także wykaz kar i nagród stosowanych wobec uczniów oraz tryb odwoływania się.

Szkoły będą musiały opracować wewnętrzne systemy oceniania, mają na to dwa lata i zdaniem kuratora jest to mało, jak na realizację tak potężnego przedsięwzięcia.

Dla nauczycieli nowy rok to przede wszystkim nawał pracy i próba dostosowania się do wymagań narzucanych przez nową szkołę. W tym kontekście nie napawają optymizmem wyniki raportu Instytutu Spraw Publicznych stwierdzającego, że nauczycielom trudno zaakceptować zmiany, które mogą przyczynić się do zwolnień, oznaczają wydłużenie czasu pracy, wymuszają konkurowanie z innymi nauczycielami czy szkołami. Środowisko to znacznie bardziej ceni święty spokój i niewielką, ale pewną płacę. Pieniądze to ciągle główny powód niezadowolenia, ministerstwu nie udało się doprowadzić do zmiany statusu pracy i związanych z nim podwyżek. Jedyne co uzyskano to 1 proc. wzrost subwencji, który w zamyśle MEN powinien być przeznaczony na dodatki motywacyjne dla nauczycieli wdrażających reformę, ale dyrektorzy są skłonni podzielić te pieniądze równo między wszystkich pracowników.

Nadal obowiązuje stara Karta Nauczyciela gwarantująca wiele praw, a do starych w nowej szkole nauczyciel dodał prawo tworzenia własnego programu nauczania - podoba się to ponad 70 proc. nauczycieli, oraz wewnątrzszkolnego systemu oceniania.

Wraz z nowym rokiem rozpoczną się prowadzone na ogromną skalę szkolenia nauczycieli. Zarówno studia podyplomowe jak i szkolenia w WOM są płatne. Co więcej, w ciągu kilku lat wszyscy nauczyciele będą musieli wykazać się umiejętnością pracy na komputerze.

W nowym roku szkolnym zwiększy się też zakres praw rodziców. Mogą oni wybierać szkołę dla dziecka poza rejonem nauczania, mają prawo do szerszej informacji na temat swej pociechy, mogą uczestniczyć we wszystkim co dzieje się w szkole, także w opiniowaniu programów nauczania czy wychowawczych tworzonych w szkołach. Powinni wypowiadać się nawet o pozostawieniu na stanowisku po upływie kadencji dyrektora szkoły. Czy skorzystają z tych praw to zupełnie inna sprawa, bo doświadczenie pokazuje, że rodzice boją się zabierać głos nawet na forum klasy.

1 września w województwie świętokrzyskim ruszą 773 szkoły podstawowe, do których chodzić będzie ponad 134 tys. dzieci i 184 gimnazja z ponad 20 tys. uczniów. Tego dnia kursować będą tylko trzy pomarańczowe autobusy w gminach Bieliny, Tuczępy i Radoszyce, kolejnych osiem czekać będzie na realizację zamówienia MEN nawet do listopada. Wielu uczniów klas I-IV szkół podstawowych i I klasy gimnazjum na razie nie będzie miało podręczników, ale mimo takich kłopotów reforma ruszy. I tylko z cytowanego już raportu wynika, że zdaniem jednej czwartej nauczycieli pozostanie ona na papierze.

LIDIA CICHOCKA

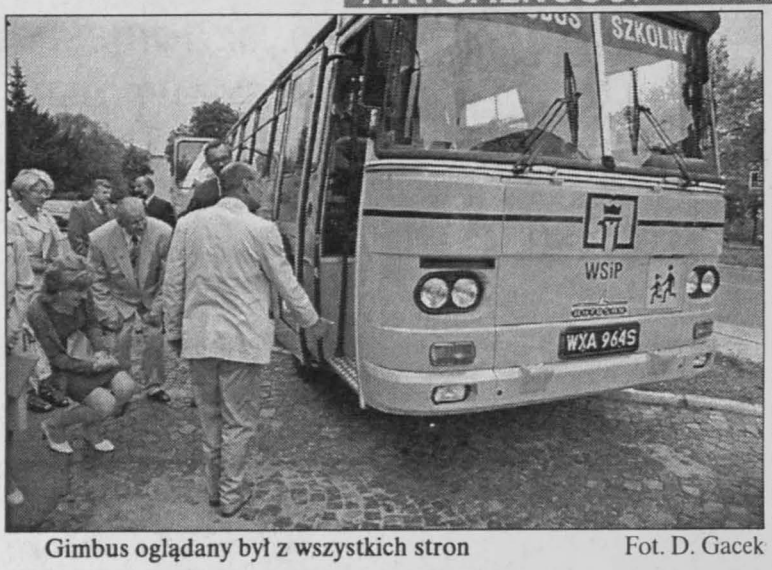

Gimbus oglądany był z wszystkich stron Fot. D. Gacek

Gdy rząd nie może, WSiP dopomoże

KIELCE. Wydawnictwa Szkolne i Pedagogiczne przekazały wczoraj kluczyki do gimbusa, ofiarowanego gminie Bieliny.

Wójt **Andrzej Kępczyński** odbierał je z prawdziwym wzruszeniem z rąk prezesa zarządu WSiP **Rafała Grupińskiego**. - Staramy się przy każdej okazji pomagać nauczycielom, ale interesuje nas całe środowisko, w jakim działa szkoła - zapewniał prezes. - Mamy nadzieję, że w nasze ślady pójdą inni pomagając gminom.

Autobus dla jednej z gmin województwa świętokrzyskiego wydawnictwa obiecały w trakcie wiosennych targów edukacyjnych w Kielcach. Wybór padł na Bieliny, bo jest to gmina o wzorowo zorganizowanej sieci szkół.

- Nasza szkoła korzysta wyłącznie z programów i podręczników WSiP, bardzo chętnie zostaniemy waszą szkołą - deklarował dyrektor zespołu szkół w Bielinach **Andrzej Drogosz**. Na te słowa dyrektor centrum promocji WSiP w Kielcach **Roman Ostrowski** wyjawił, że w autobusie są paki z książkami - dodatkowy prezent od wydawnictwa.

Pierwszy kurs gimbus wykona dzisiaj, o 7,50 pojedzie po dzieci do Huty Szklanej, o 9 w Bielinach będzie uroczyste rozpoczęcie roku szkolnego.

Przy okazji spotkania z władzami WSiP mówiono o podręcznikach. **Barbara Koźniewska** zapewniała, że poza historią do szkoły podstawowej, językiem rosyjskim i muzyką wszystkie opracowane przez WSiP książki powinny być dostępne. Okazuje się jednak, że 100-tysięczne nakłady rozeszły się w ciągu dwóch tygodni. - MEN zapowiadało, że nauczyciele będą wybierać książki we wrześniu i nikt nie spodziewał się takiego ruchu już w sierpniu - mówiła B. Koźniewska. - Książki dodrukowujemy, a trzy ostatnie tytuły ukażą się w połowie września. (Lid)

Chuligani po meczu

RAKÓW. Do chuligańskiego wybryku kibiców Stali Rzeszów doszło po niedzielnym meczu piłkarskim z Koroną Kielce w jednym ze sklepów.

Powracająca z meczu 24-osobowa grupa kibiców Stali Rzeszów zatrzymała się w Rakowie. Agresywnie zachowujący się młodzi ludzie weszli do sklepu spożywczego. Zabrali z półek chrupki, batoniki, słodycze i wyszli nie płacąc. Cała grupa wsiadła do autokaru.

Ekspedientka zapamiętała numer rejestracyjny auta, zawiadomiła policję. Funkcjonariusze z Komendy Powiatowej w Staszowie zatrzymali chuliganów. Wszyscy zostali odwiezieni na przesłuchanie do komisariatu w Rakowie. Zachowywali się arogancko i wulgarnie. Twierdzili, że w ogóle nie byli w sklepie. Sprzedawczyni oceniła straty na 150 złotych. Policjanci sporządzili 24 wnioski do Kolegium do Spraw Wykroczeń. (MAG)

Anglista z Ukrainy

Dokończenie ze strony 1

- Do liceum przychodzi młodzież, która już w szkole podstawowej lub na zajęciach prywatnych doskonale poznała język. Dla niektórych nauczycieli uczniowie są zbyt wymagający - mówi dyrektor I LO **Jan Świtalski**.

Obecnie w liceum, które prowadzi 100 godzin języka angielskiego tygodniowo, trzeba zatrudnić 5 nauczycieli. Miejscowi kandydaci żądali wyższych pensji niż przewidują przepisy.

W Zespole Szkół Spożywczych od kilku lat języków uczą obcokrajowcy. Najpierw była to nauczycielka z Irlandii - wolontariuszka. Od dwóch lat młodzież uczy anglista z Ukrainy.

- Miejscowi nauczyciele języka angielskiego rezygnują z proponowanych im poborów i znajdują lepiej płatną pracę. Odchodzą nawet młodzi ludzie, absolwenci Kolegium Języków Obcych - mówi **Halina Czarnecka**, naczelnik Wydziału Oświaty, Kultury i Sportu Starostwa Powiatowego w Sandomierzu.

Inspektor **Adam Radosz** z Wojewódzkiego Urzędu Pracy w Kielcach twierdzi, że dyrekcje szkół zbyt późno występują z wnioskami o zatrudnienie obcokrajowców. Procedura trwa 30 dni. Potem obcokrajowiec musi jeszcze uzyskać wizę z prawem do pracy.

- Przed rozpoczęciem roku szkolnego wydajemy wiele zezwoleń na zatrudnianie obcokrajowców, najwięcej w powiatach sandomierskim i staszowskim - powiedział nam inspektor Radosz.

Zdaniem **Andrzeja Syguta**, kuratora oświaty, w Kielcach w województwie świętokrzyskim zatrudnionych jest nie więcej niż 10 obcokrajowców - nauczycieli języków obcych.

ANDRZEJ NOWAK, (Lid)

Nowa nubira już w Kielcach

KIELCE. Od dziś w sieci dealerskiej „Daewoo" klienci mogą zamawiać nowy model nubiry.

Jej światowa premiera odbyła się wiosną podczas Międzynarodowych Targów Motoryzacyjnych w Seulu.

Nowa nubira w kieleckim salonie Fot. P. Polak

- W nowej nubirze przeprojektowano nadwozie, poprawiono ergonomię oraz estetykę wnętrza, a także wzbogacono wyposażenie - mówi **Zbigniew Zemła**, prezes „Polmozbyt Auto" Kielce, autoryzowanego dealera „Daewoo". - Samochód ma bardziej dynamiczny, sportowy wygląd zbliżony teraz nieco do wyglądu lanosa, ale i leganzy. Obecnie mamy w sprzedaży dwie wersje - sedan i kombi.

Jednostkę napędową stanowi jeden z dwóch silników: 1,6 DOHC lub 2,0 DOHC.

Poprawiono stan bezpieczeństwa czynnego i biernego. Przyczynia się do tego wzmocniona konstrukcja z kontrolowanymi strefami zgniotu, a także zmieniony przedni zderzak o wzmocnionej strukturze wewnętrznej. Poszerzenie zderzaka, w stosunku do starego o 25 mm, umożliwiło zastosowanie grubszego elementu pochłaniającego energię.

(krak)

INVEST 2000
LOKATA GWARANTOWANA
11,5%
STAŁY ZYSK!
Nowa 6-miesięczna lokata o stałym oprocentowaniu gwarantowana certyfikatem dokumentującym wartość kapitału, z którym depozytariusz wkracza w rok 2000. Wkład już od 200 zł.
INVEST 2000 to 2 razy więcej szans na wygranie co miesiąc nagród o wartości
120 000 zł
INVEST BANK SA
3766/kc
Zapraszamy do naszych placówek:
Kielce, ul. Piotrkowska 12, tel. 368-04-30; Ostrowiec Św., Siennieńska 12, te. 265-42-74; Radom, ul. 25 Czerwca 60, tel. 363-09-45
Zadzwoń, bezpłatna infolinia: 0 800 16 90 43, internet: www.investbank.com.pl

Słowo Ludu
CO WIESZ O NAS ?!
radio TAK 106,5 MHz
Dzisiaj konkurs „Słowa Ludu" i Radia „TAK"
Słuchaj Radia „TAK" - jeśli potrafisz odpowiedzieć na zadane podczas audycji pytanie, możesz wygrać nagrodę niespodziankę.
Uwaga! Dodatkowo dla pierwszej osoby, która zna odpowiedź na pytanie podane poniżej i zadzwoni do Radia „TAK" dzisiaj od godz. 22⁰⁰, mamy nagrodę specjalną.
Oto nasze pytanie: Kiedy odbędzie się koncert jubileuszowy „Słowa Ludu"?
Nasz telefon: (041) 3622200, (041) 3622300
bo/co1

http://sbc.wbp.kielce.pl/

Krótko z KRAJU

Incydent przed stocznią

Bramę wejściową do Stoczni Gdańskiej próbowali sforsować uczestnicy wiecu zorganizowanego wczoraj przed pomnikiem Poległych Stoczniowców przez Stowarzyszenie Akcjonariuszy i Obrońców SG „Arka". Członkowie stowarzyszenia, a także przedstawiciele ROP, KPN-Ojczyzna i „Solidarności 80" chcieli po wiecu, który zakończył się po godz. 11, wejść do historycznej sali BHP, gdzie podpisano porozumienia sierpniowe. Chcieli zwołać tam zebranie akcjonariuszy. Brama nr 2, przez którą prowadzi najkrótsza droga do sali, była zamknięta, a na ich wejście nie zgodziła się dyrekcja stoczni.

Pielęgniarki niezadowolone

Przewodnicząca Ogólnopolskiego Związku Zawodowego Pielęgniarek i Położnych Bożena Banachowicz twierdzi, że rząd nie spełnił żadnego z postulatów i zapowiada, że związek przedstawi wkrótce swoje stanowisko wobec negocjacji. Z zarzutami pielęgniarek nie zgadza się Ministerstwo Zdrowia. Według wiceministra Macieja Piroga resort zrealizował większość postanowień. Znalazł m.in. sposób na podwyżki dla pracowników służby zdrowia przez umorzenie pożyczek na wypłatę „trzynastych" pensji.

Zabity noworodek

Rana cięta na szyi była przyczyną śmierci noworodka, którego w miniony weekend znaleziono w kontenerze na śmieci w jednej z dzielnic Chorzowa - wykazała wczoraj sekcja zwłok. Zastępca prokuratora rejonowego w Chorzowie Dariusz Lendo powiedział PAP, że według opinii biegłych, dziecko zmarło na skutek wykrwawienia. - Prawdopodobnie od porodu minęło ok. pół godziny. Ranę zadano ostrym przedmiotem - powiedział. Makabrycznego odkrycia dokonał mężczyzna zbierający odpadki. Ciało dziewczynki wraz z pępowiną i łożyskiem było zawinięte w reklamówkę.

ZE ŚWIATA

W Dagestanie nadal gorąco

Ośmiu żołnierzy sił wewnętrznych Rosji zginęło, a około 50 zostało rannych w trakcie walk z islamistami w rejonie bujnakskim w środkowym Dagestanie. Ostatnie starcia rozpoczęły się w niedzielę, gdy rosyjskie oddziały próbowały rozbroić mieszkańców wiosek, oskarżając ich o wspomaganie islamskich bojowników na początku sierpnia. Uzbrojeni mieszkańcy wycofali się z wiosek w otaczające je góry, skąd ostrzeliwują rosyjskie oddziały.

13 dni o ziołach i wodzie

Pewien Japończyk, który zagubił się w czasie wspinaczki na górę Kogashi we wschodniej Japonii, przeżył trzynaście dni żywiąc się wyłącznie ziołami i wodą - poinformowała tamtejsza policja. 52-letni Masanori Motomiya wybrał się na krótką wycieczkę po górach 16 sierpnia. W minioną niedzielę odnalazł go inny wspinacz. Japończyk był tak wyczerpany, że nie był w stanie iść o własnych siłach - zabrał go helikopter. (PAP)

Janusz Tomaszewski nie zapyta w sądzie, czy to jego dotyczy wniosek rzecznika interesu publicznego

Wicepremier nieciekawy

Wicepremier i szef MSWiA Janusz Tomaszewski nie zapyta sądu lustracyjnego, czy to jego dotyczy wniosek lustracyjny złożony w piątek przez rzecznika interesu publicznego - poinformował wczoraj rzecznik MSWiA Paweł Ciach. Taką informację podała Informacyjna Agencja Radiowa.

Przed wczorajszym posiedzeniem rządu premier **Jerzy Buzek** powiedział dziennikarzom, że **Janusz Tomaszewski** otrzymał polecenie sprawdzenia, czy wniosek złożony przez rzecznika interesu publicznego w sądzie lustracyjnym dotyczy jego osoby. Buzek powiedział, że taka decyzja zapadła podczas posiedzenia Zarządu Ruchu Społecznego AW „S".

Szef rządu powiedział, że on sam nie ma możliwości sprawdzenia, czy to właśnie oświadczenia lustracyjnego wicepremiera Tomaszewskiego dotyczy wniosek rzecznika. - To są reguły, które wprowadziliśmy w Sejmie i ja postępuję zgodnie z tą ustawą - zaznaczył Buzek. Podkreślił, że gdy tworzył rząd, starannie przeczytał oświadczenia lustracyjne wszystkich osób, które miały się w nim znaleźć i w żadnym - powiedział - nie było przyznania się do współpracy. - To była dla mnie podstawa przyjmowania ludzi - powiedział.

- Czy ma pan zaufanie do wicepremiera Tomaszewskiego? - pytali dziennikarze. - Przede wszystkim wykonujemy zadania - odpowiedział Buzek.

Według rzecznika rządu, premier mówił jedynie „o wyrażonym przez RS AW„S" oczekiwaniu wobec wicepremiera Tomaszewskiego", a nie poleceniu sprawdzenia, czy wniosek złożony do sądu lustracyjnego dotyczy jego osoby. Dziennikarze zauważyli, że wcześniej, opisując tę sytuację, premier użył słowa: „polecenie". - To jest chwytanie za słowa - odparł **Luft**.

Informacji przekazanej przez premiera zaprzeczył jednak rzecznik RS AW„S" **Marek Markiewicz**. Powiedział PAP, że podczas poniedziałkowego posiedzenia władz partii padła jedynie sugestia, by Tomaszewski sprawdził w sądzie, czy prawdą są prasowe doniesienia. - Ale nie było to formalne zalecenie zarządu - dodał Markiewicz. Rzecznik RS AW„S" nie chciał powiedzieć, którzy członkowie zarządu zgłaszali takie sugestie. - Te sugestie nie zostały przyjęte przez zarząd jako formalne zalecenie władz - oświadczył. (PAP)

Wybuch w centrum Moskwy

Według wstępnych danych, w wyniku wybuchu, do którego doszło wczoraj wieczorem w Moskwie, poważnie ranne zostały co najmniej trzy osoby - poinformował ITAR-TASS, powołując się na źródła milicyjne.

Reuters, podał za rzecznikiem milicji moskiewskiej, że ranne zostały dwie osoby.

Nie potwierdzono natomiast wcześniejszych doniesień agencji ITAR-TASS o kilku ofiarach śmiertelnych.

Wybuch nastąpił w trzykondygnacyjnym kompleksie handlowym na Placu Manężowym, w pobliżu Kremla. Kompleks został otwarty w 1997 r., podczas obchodów 850-lecia Moskwy. (PAP)

Referendum poróżniło Timorczyków

- Referendum w sprawie niepodległości Timoru Wschodniego warte jest tyle, co kupa gnoju - oznajmił wczoraj Basilio Araujo, rzecznik proindonezyjskiego Zjednoczonego Frontu na Rzecz Autonomii Timoru Wschodniego.

- Czego można się spodziewać po takiej kupie gnoju? Bóg jeden raczy wiedzieć - powiedział Araujo w swoim oświadczeniu, po tym jak 98,6 proc. uprawnionych do głosowania mieszkańców Timoru Wschodniego oddało swoje głosy w referendum mającym zadecydować o przyszłości ich prowincji. (PAP)

W rocznicę Września

Wczoraj, w przeddzień przypadającej dzisiaj 60 rocznicy wybuchu II wojny światowej, prezydent Aleksander Kwaśniewski wręczył krzyże orderu odrodzenia Polski 16 kombatantom.

Prezydent nominował też 30 uczestników walk o niepodległość na pierwszy stopień oficerski.

- To dzięki waszemu poświęceniu Polska pozostała niezwyciężona: napadnięta przez wielekroć silniejszego wroga, wzięta w kleszcze dwóch niszczycielskich totalitaryzmów, hitleryzmu i stalinizmu, opuszczona przez sojuszników przegrała bitwę, ale wygrała wojnę - powiedział prezydent do kombatantów.

Nawiązując do mającego się odbyć 1 września w Gdańsku spotkania z prezydentem Niemiec, **Aleksander Kwaśniewski** powiedział: - W ten symboliczny sposób pragniemy potwierdzić, że zło zostało pokonane, że demony przeszłości nie dzielą już naszych narodów. Polska i Niemcy są dziś sojusznikami wojskowymi, partnerami gospodarczymi, przyjaznymi sąsiadami - dodał. - Jestem przekonany, że rozumiecie ten gest: wspólne z Niemcami obchodzenie tej właśnie, najtragiczniejszej rocznicy. (PAP)

Rząd przed rekonstrukcją

Mniej ministerstw

Premier Jerzy Buzek powiedział wczoraj, że chce, by po wejściu w życie ustawy o działach administracji rządowej liczba resortów „zdecydowanie zmalała".

- To wymaga w większości przypadków łączenia urzędów centralnych i ministerstw, ale może się zdarzyć również podział - mówił premier. Nie odpowiedział na pytanie, czy planowany jest podział MSWiA. - To musi być przeprowadzone w sposób kompleksowy, a nie być jedną decyzją dotyczącą jednego ministerstwa - podkreślił **Jerzy Buzek**.

Zdaniem premiera, „to bardzo ważna sprawa, by do trzech nowych zadań rządu dopasować strukturę Rady Ministrów". Na podstawie ustawy o działach administracji rządowej premier może mocą własnych rozporządzeń tworzyć ministerstwa. Nowelizacja tej ustawy wchodzi w życie w połowie września.

Szef rządu zapowiedział też, że w połowie września będą gotowe wyniki prac zespołów roboczych, które opracowują szczegółowe programy realizacji trzech głównych priorytetów rządu: poprawy bezpieczeństwa, zwiększenia liczby miejsc pracy i poprawy sytuacji na wsi. (PAP)

Politycy nie zdążyli na rocznicę wybuchu wojny

Odszkodowania w przyszłym roku

W ciągu dwóch miesięcy powinny zakończyć się negocjacje dotyczące wypłacenia odszkodowań z funduszu przemysłu niemieckiego dla robotników zmuszanych do pracy na rzecz III Rzeszy - ocenia szef Kancelarii Premiera Jerzy Widzyk.

Pierwotnie negocjacje te miały zakończyć się 1 września. **Jerzy Widzyk** powiedział wczoraj, że termin ten nie został dotrzymany „mimo wysiłków" i wydaje się, że „nie był realny". W ocenie prezesa Fundacji Polsko-Niemieckie Pojednanie **Jacka Turczyńskiego**, negocjacje weszły „w fazę kulminacyjną".

Według szefa Kancelarii Premiera, w pierwszej połowie przyszłego roku powinny zakończyć się prace nad wypłatą odszkodowań dla robotników pracujących na rzecz III Rzeszy z tzw. funduszu federalnego. Fundusz federalny, który jeszcze nie powstał, ma wypłacać rekompensaty robotnikom rolnym i osobom zatrudnionym w przedsiębiorstwach komunalnych w III Rzeszy.

Relacjonując przebieg konferencji na temat odszkodowań Widzyk poinformował, że adwokaci poszkodowanych oficjalnie przedstawili swoje oczekiwania: ogólna kwota odszkodowań powinna wynieść ponad 20 mld dolarów. (PAP)

Znowu zatrzęsło

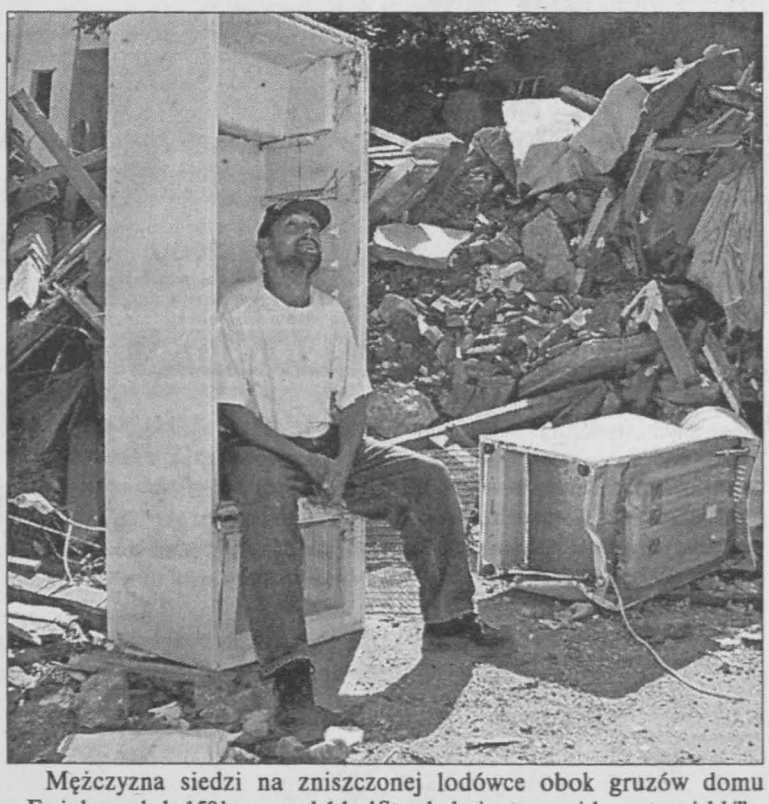

Mężczyzna siedzi na zniszczonej lodówce obok gruzów domu w Emirdagu, około 150 km na zachód od Stambułu, i patrzy w niebo po tym, jak kilka kolejnych silnych wstrząsów (5,2 w skali Richtera) odnotowano w rejonie Turcji u wybrzeży morza Marmara. Epicentrum znajdowało się w Izmicie, najsilniej zniszczonym mieście w czasie trzęsienia ziemi 17 sierpnia (fal)

Fot. PAP/EPA - Attila Kisbenedek

Zmiana dowódcy

Generał dywizji Andrzej Dulęba zastąpi na stanowisku dowódcy wojsk lotniczych i obrony powietrznej gen. dyw. Kazimierza Dzioka.

57-letni **Andrzej Dulęba**, który w sierpniu dostał drugą gwiazdkę, był dotychczas zastępcą dowódcy WLiOP. W 1991 r. objął stanowisko szefa wojsk lotniczych - zastępcy dowódcy WLiOP. Od 1995 r. pełnił funkcję szefa sztabu i zastępcy dowódcy WLiOP.

Absolwent dęblińskiej „Szkoły Orląt" i Akademii Sztabu Generalnego WP był pilotem klucza lotniczego, nawigatorem eskadry, dowódcą klucza w 2 pułku lotnictwa myśliwskiego „Kraków". (PAP)

Jeździmy bezpiecznie

Wspólnie ze Szkołą Jazdy „Enigma" S.C. proponujemy państwu udział w zabawie, w której nagrodami są zniżki na kursy prawa jazdy organizowane przez naszego sponsora.

Przez cały tydzień drukujemy pytania testowe. Każdy, kto zbierze wszystkie, naklei na karcie pocztowej i zakreśli prawidłową odpowiedź - otrzyma nagrodę.

Karty pocztowe należy przesłać w ciągu następnego tygodnia na adres: Szkoła Jazdy „Enigma", 25-001 Kielce, ul. Paderewskiego 14.

Pytanie 2: Na tym skrzyżowaniu kierujący pojazdem 1:

a) ustępuje pierwszeństwa pojazdowi 2, b) przejeżdża pierwszy, c) ustępuje pierwszeństwa pojazdowi 3.

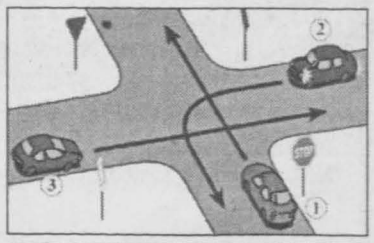

L
SZKOŁA JAZDY ENIGMA
Założona w 1991
ZAPRASZA NA
KURS PRAWA JAZDY
ROZPOCZĘCIE 06.09.99r., godz. 16
w Kielcach, ul. Paderewskiego 14, tel. 366-11-80
w Skarżysku, ul. Zielna 16, tel. 2-515-212
w Starachowicach, ul. Radomska 29, tel. 273-42-09
w Busku, ul. Batorego 1, tel. 378-13-71
w Jędrzejowie, ul. 11 Listopada 80A, tel. 386-19-52
w Końskich ul. Piłsudskiego 23
w Ostrowcu ul. 3 Maja 6, tel. 247-90-47
http://www.enigma.kielce.com.pl
Każdy kto przyjdzie z tym ogłoszeniem otrzyma 10% zniżki (tj. 60 zł)

http://sbc.wbp.kielce.pl/

Po co się trudzić?

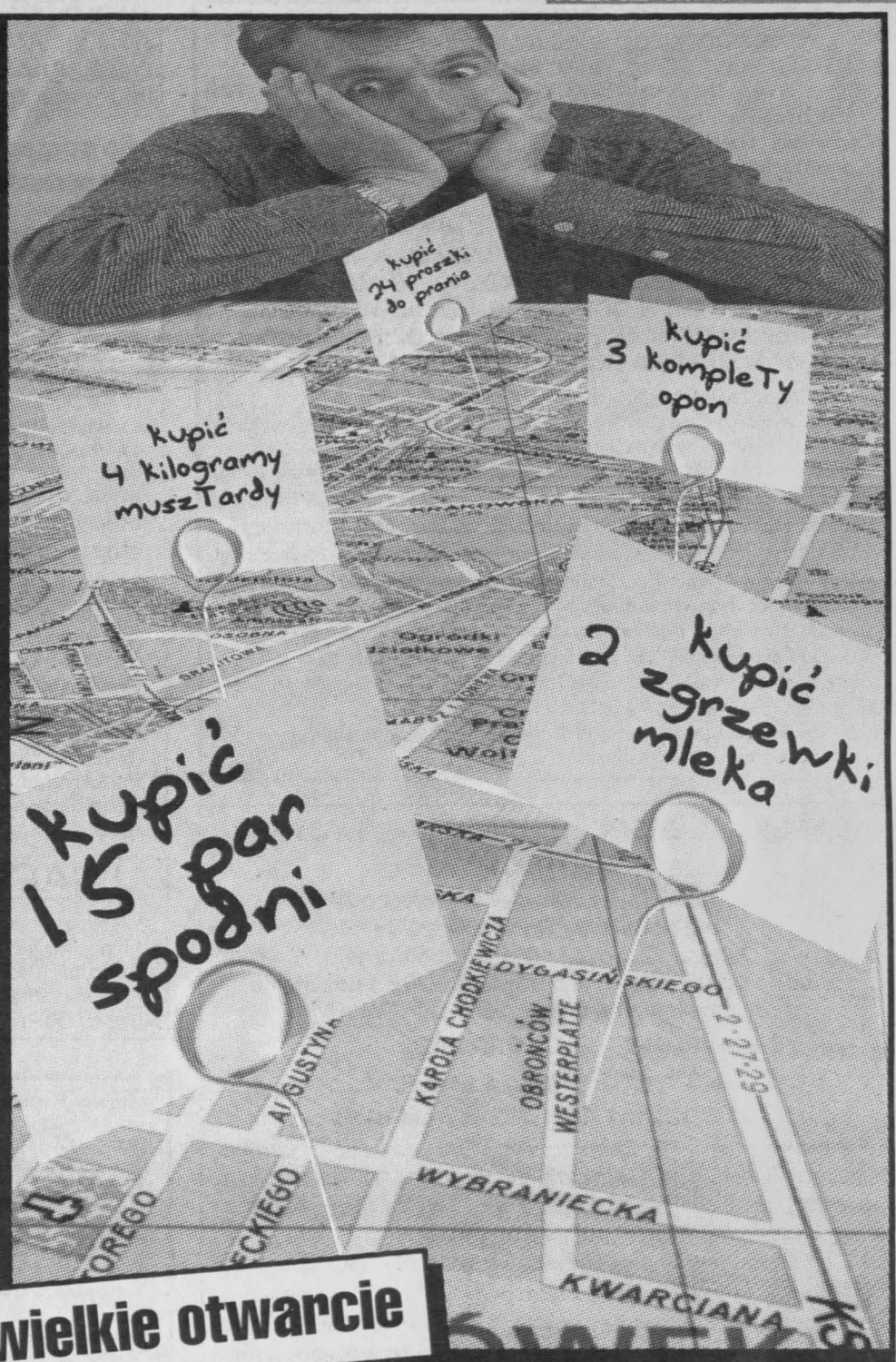

15 września – wielkie otwarcie

Do tej pory zaopatrzenie sprawiało wiele problemów. Szukanie dostawców, kłopoty z transportem, mały wybór towarów – to tylko nieliczne kłopoty z tym związane.

Teraz nie trzeba już jeździć po całym mieście, tracąc bez potrzeby benzynę i czas. W Centrum Zaopatrzenia Makro znajdziecie Państwo żywność, artykuły chemiczne, papiernicze, AGD, sprzęt elektroniczny i elektrotechniczny. Jednym słowem – wszystko, co potrzebne jest każdej firmie. Dogodna lokalizacja Makro umożliwia szybki dojazd, przed halą czeka obszerny, bezpłatny parking. Trzydzieści pięć stanowisk kasowych skraca czas obsługi. Wszystko to dla Państwa wygody, ponieważ Makro to nie tylko nowoczesny, ale i komfortowy system dokonywania zakupów. Od 15 września zapraszamy do hali Makro w Kielcach!

Aby zostać Klientem Makro, należy przedstawić dokument nadania numeru regon i – w przypadku płatników VAT – dokument nadania numeru NIP (VAT 5), a także potwierdzić aktualność prowadzenia działalności (ostatnia wpłata podatku lub składek ZUS). Imienna, bezpłatna Karta Klienta Makro umożliwia dokonywanie zakupów we wszystkich halach Makro w Polsce.

Makro, ul. Transportowców 15, 25-670 Kielce

Makro jest czynne od poniedziałku do soboty od 6.00 do 20.00, a w niedziele od 8.00 do 18.00.

SYSTEM ZAKUPÓW HURTOWYCH

Pełna wygoda to zakupy w makro

Tu wyjątkowe okazje zdarzają się codziennie

http://sbc.wbp.kielce.pl/

DYREKCJA
WOJEWÓDZKIEGO SPECJALISTYCZNEGO SZPITALA DZIECIĘCEGO IM.WŁADYSŁAWA BUSZKOWSKIEGO
UL. LANGIEWICZA 2 25-381 KIELCE

Na podstawie ustawy z dnia 30 sierpnia 1991 roku o Zakładach Opieki Zdrowotnej (Dz. U. Nr 91 poz. 408 z późn. zm.) oraz Rozporządzenia MZiOS z dnia 13 lipca 1998 roku w sprawie umowy o udzielanie zamówienia na świadczenia zdrowotne Dz.U. Nr 93 poz.592

OGŁASZA PRZETARG

NA WYKONYWANIE ŚWIADCZEŃ ZDROWOTNYCH W ZAKRESIE SPECJALISTYCZNEJ OPIEKI LEKARSKIEJ NAD CHORYMI W ODDZIAŁACH WOJEWÓDZKIEGO SPECJALISTYCZNEGO SZPITALA DZIECIĘCEGO IM.WŁADYSŁAWA BUSZKOWSKIEGO W KIELCACH

Świadczenia te udzielane będą w godzinach:
15 - 7 - w dni powszednie
7 - 7 - w dni świąteczne i wolne od pracy

W Oddziałach: Chirurgii Dziecięcej, Anestezjologii i Intensywnej Terapii Chirurgicznej oraz uzupełniające kontrakty na wykonywanie świadczeń zdrowotnych w oddziałach Wewnętrznych, Zakaźnych i Izbach Przyjęć. Szczegółowe informacje oraz specyfikację istotnych warunków przetargu można uzyskać w Dziale Kadr Szpitala pok. nr 13, tel. 361-55-25, wew. 292.

Oferty powinny zawierać informacje zgodne z § 8 ww. Rozporządzenia.

Zamknięte oferty z napisem „Przetarg - Oddział ....." należy składać w Dziale Kadr Szpitala do dnia 30 września 1999 roku do godz. 8.

Otwarcie ofert nastąpi w dniu 30 września 1999 roku o godz. 10 w sali konferencyjnej tutejszego Szpitala.

Zastrzegamy sobie prawo do odwołania przetargu oraz przesunięcia terminu składania ofert.

3114/ri

DYREKCJA ZESPOŁU OPIEKI ZDROWOTNEJ WE WŁOSZCZOWIE
29-100 Włoszczowa, ul. Żeromskiego 28
na podstawie Rozporządzenia Ministra Zdrowia i Opieki Społecznej z dnia 13 lipca 1998 r. w sprawie umowy o udzielenie zamówienia na świadczenia zdrowotne

OGŁASZA KONKURS

NA DYŻURY DLA LEKARZY W ODDZIAŁACH SZPITALNYCH:

Wewnętrznym I i II, Chirurgicznym, Ortopedyczno-Urazowym, OIOM i Anest., Ginekologiczno-Położniczym, Noworodkowym, Dziecięcym i Izbie Przyjęć.

Świadczenia te udzielane będą w godzinach:
w oddziałach szpitala w dni powszednie: 15.30 - 7.30
w dni świąteczne i wolne od pracy: 8 - 8

Umowa zostanie zawarta na okres: 1.X.1999 r. - 31.XII.1999 r.

Szacunkowa liczba osób powiatu włoszczowskiego wynosi ok. 48.000.

Szczegółowe informacje warunków konkursu i materiały informacyjne o przedmiocie konkursu oraz formularz oferty można uzyskać w Sekcji Spraw Pracowniczych ZOZ we Włoszczowie.

Oferty powinny zawierać informacje zgodnie z § 8.1 Rozporządzenia.

Zamknięte oferty z napisem „Konkurs oddział ....." należy składać w sekretariacie ZOZ we Włoszczowie w terminie do dnia 23.IX.1999 r., do godz. 15.

Otwarcie oferty nastąpi w dniu 24.IX.1999 r. o godz. 10 w świetlicy tut. szpitala.

Zastrzegamy sobie prawo do odwołania konkursu oraz przesunięcia terminu składania ofert.

Termin związania z ofertą wynosi 30 dni.

Skargi i protesty dotyczące postępowania konkursowego składać można pisemnie w terminie 7 dni od rozstrzygnięcia konkursu.

3879/ke

Zarząd Gminy w Krasocinie

ogłasza przetarg nieograniczony na wykonanie następujących zadań inwestycyjnych:

1) wykonanie kanału deszczowego w Bukowie, ul. Kielecka
2) wymiana nawierzchni chodnika w Bukowie, ul. Osiedlowa
3) Opracowanie projektu budowlanego przebudowy infrastruktury technicznej dz. nr ew. 780 w Krasocinie - siedziba UG Krasocin wraz z przebudową ciągu pieszego wzdłuż ul. Wyzwolenia w Krasocinie - dz. nr ew. 780, 781, 782.

Przetarg na zadania nr 1 i 2 odbędzie się w dniu 21.IX.1999 r. o godz. 10, natomiast na zadanie nr 3 w dniu 30.IX.1999 r. o godz. 10 w siedzibie Urzędu Gminy w Krasocinie. Specyfikację istotnych warunków zamówienia na poszczególne zadania można wykupić w Urzędzie Gminy w Krasocinie, tel. (0-41) 39-170-26, w. 121.

3878/ke

Państwu
ELŻBIECIE i EUGENIUSZOWI JAKUBOWSKIM
wyrazy współczucia z powodu śmierci
MATKI i TEŚCIOWEJ
składają:
koleżanki i koledzy ze Spółdzielni Pracy Huta Szkła „Sława"

3108/ri

AWRSP - GOSPODARSTWO ADMINISTRACYJNO-HANDLOWE W KIELCACH
informuje, że zostały ogłoszone przetargi:

do sprzedaży:

■ **6.IX.1999 r. o godz. 10** - jedna działka rolna, położona we wsi Zrecze Chałupczańskie, gm. Chmielnik, pochodząca z RSP Lubania
■ **6.IX.1999 r. o godz. 11** - osiem działek rolnych, położonych we wsi Sobków, gm. Sobków
■ **7.IX.1999 r. o godz. 10** - pięć działek rolnych, położonych we wsi Suchowola, gm. Chmielnik, pochodząca z RSP Lubania
■ **7.IX.1999 r. o godz. 11** - trzydzieści dziewięć działek rolnych, położonych we wsi Zrecze Małe, Szyszczyce, Kotlice, Suskrajowice, Śladków Mały, Borzykowa, gm. Chmielnik, pochodzące z RSP Kotlice
■ **10.IX.1999 r. o godz. 10** - trzy działki rolne, położone we wsi Bosowice, gm. Stopnica, pochodzące z RSP Słupia Pacanowska
■ **10.IX.1999 r. o godz. 11** - dwanaście działek rolnych, położonych we wsi Pożogi, Gożakiew, gm. Gnojno, pochodzące z RSP Gnojno
■ **10.IX.1999 r. o godz. 12** - dwie działki rolne, położone we wsi Machory, gm. Ruda Maleniecka, pochodzące z RSP Machory

do dzierżawy:

■ **6.IX.1999 r. o godz. 10** - jedna działka rolna, położona we wsi Mstyczów, gm. Sędziszów, pochodząca z PGR Sędziszów
■ **6.IX.1999 r. o godz. 11** - sześć działek rolnych położonych we wsi Czostków, Dąbrówka, gm. Krasocin, pochodzące z PFZ
■ **6.IX.1999 r. o godz. 12** - jedna działka rolna, położona we wsi Kalina Górecka, gm. Pierzchnica, pochodząca z PGR Chmielnik.

Wadium na poszczególne działki płatne w biurze GAH Kielce na godzinę przed rozpoczęciem danego przetargu.

Przed przetargiem należy zapoznać się z jego warunkami.

Szczegółowe ogłoszenia o warunkach przetargu zostały przesłane do Urzędów Gmin i Sołtysów danych miejscowości.

UWAGA!!!

Wszystkich zainteresowanych zapraszamy do biura Gospodarstwa Administracyjno-Handlowego w Kielcach, ul. Targowa 18, pok. 518, V piętro, tel. (041) 34-422-04, 34-300-45.

Pod ww. adresem udzielamy informacji o ogłoszonych przetargach w godz. 7.30 - 15.30 w każdy dzień roboczy.

125/ja

piasecki BRUK S.A.

PRODUCENT KOSTKI BRUKOWEJ

Gwarancja jakości
- wdrażamy ISO 9002

Szeroki asortyment
- ponad 10 kształtów kostki

Doradztwo techniczne, wybór wykonawcy

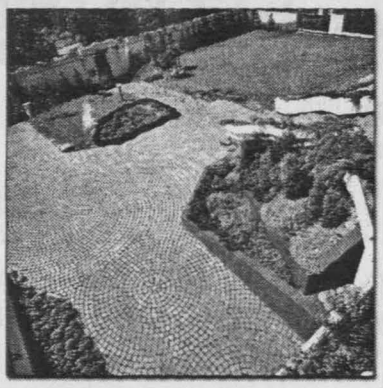

PIA PIASECKI BRUK S.A.
ul. Pańska 84, 25-811 Kielce
tel. (041) 346-10-14

2243/GA

Dyrekcja II LO w Starachowicach
ogłasza przetarg nieograniczony na wymianę 58 okien.

Szczegółową ofertę należy złożyć w sekretariacie szkoły II LO do dnia **14.IX.1999 r. do godz. 10.**

Przewidywany termin realizacji zadania 15.X.1999 r.

Szczegółowa oferta handlowa do wglądu w sekretariacie II LO

W celu przystąpienia do przetargu należy wpłacić wadium w wysokości 5.000 zł na konto Rady Rodziców przy II LO w Starachowicach Bank Śląski nr 10501432-500155031.

Otwarcie ofert nastąpi dnia 14.IX.1999 r. o godz. 10.

Komisja przetargowa zastrzega sobie prawo unieważnienia przetargu bez podania przyczyn.

268/mm

AKPOL

1739/se

NAJTAŃSZE OKNA PCV W POLSCE

RATY bez żyrantów na miejscu
OKNA Z PCV Poszukujemy odbiorców hurtowych!
✓ okna drewniane ✓ okna dachowe
✓ drzwi tłoczone ✓ drzwi aluminiowe
✓ bramy garażowe ✓ parapety
✓ drzwi antywłamaniowe

Kielce, ul. Bat. Chłopskich 77, tel./fax 345-71-91, 345-54-27
Końskie, ul. Kielecka 3, tel. 372-32-92
Jędrzejów, ul. Strażacka 5, tel. 386-20-01

Nowo otwarta KOPALNIA PIASKU w Tokarni
oferuje
- PIASEK RZECZNY (ostry)
- ATEST dla BUDOWNICTWA BETONÓW i BUDOWNICTWA
- DOBRA LOKALIZACJA (przy trasie E-7)
- KONKURENCYJNE CENY

Zapraszamy w godz. 6-16, soboty 7-14
ZPR TOKARNIA
tel. 3154-104, 3154-105

3111/ri

Siporex - różne rodzaje
z dostawą i VAT od 3,20 zł.
Busko-Zdrój,
tel. (0-41) 378-13-01, tel. kom. 090635894.

249/ya

Agencja Reklamy Słowo Ludu
ZAPRASZA

KIELCE
ul. Wesoła 47/49
tel. (041) 344-48-58
fax (041) 344-72-51
ul. Targowa 18
tel./fax (041) 343-02-79

ODDZIAŁY

RADOM
ul. Żeromskiego 51
tel. (048) 363-97-88
fax (048) 362-81-60

STARACHOWICE
ul. Radomska 29 III p.
tel. (041) 275-33-33

STASZÓW
ul. Armii Krajowej 10
tel. (015) 864-39-37

KOŃSKIE
ul. 16 Stycznia 1D II p.
tel. (041) 372-84-22

OPATÓW
ul. Sienkiewicza 1
tel. (015) 868-29-50
0601 858-424

OSTROWIEC
ul. Kościelna 34
tel. 0601 520-789

PUNKTY PRZYJMOWANIA OGŁOSZEŃ

BUSKO
pl. Zwycięstwa 28
tel. (041) 378-28-20

ĆMIELÓW
FOTO-EXPRESS
ul. Ostrowiecka 11
tel. (015) 861-20-29
0601 892-548

JĘDRZEJÓW
Oficyna Wydawnicza
pl. Kościuszki 7/8
tel. (041) 386-10-42

KAZIMIERZA WIELKA
Firma Handlowa T. Pęski
ul. Przemysłowa 8
tel. (041) 352-20-47

KLIMONTÓW
FOTO-EXPRESS
Rynek 19
tel. (015) 866-15-33
0601 892-528

KOŃSKIE
Firma Handlowa IMPULS
ul. Piłsudskiego 48
tel. (041) 372-48-95

ŁAGÓW
FOTO-EXPRESS
ul. Kielecka 2

NOWA SŁUPIA
FOTO-EXPRESS
ul. Świętokrzyska 6
tel. (041) 317-73-39
0601 868-135

OSTROWIEC
Dom Kultury
ul. Wspólna 5, pok. 3
tel. (041) 262-16-65

PIŃCZÓW
Sklep KLEKS
ul. 7 Źródeł 8
tel. (041) 357-44-10

STARACHOWICE
Radio MTM
ul. Krywki 18
tel. (041) 275-11-11

SKARŻYSKO-KAM.
BTKiZ TERRA
ul. Sokola 18
tel. (041) 251-16-09
(041) 251-16-08
tel./fax (041) 251-16-07

SZYDŁOWIEC
Kwiaciarnia AGNIESZKA
ul. Rynek Wielki 22

WŁOSZCZOWA
Biblioteka Publiczna
ul. Kościuszki 11
tel. (041) 394-23-13
(041) 394-34-33

http://sbc.wbp.kielce.pl/

Wrzesień 1939 - tak było

1 września 1939 roku o godzinie 4.45 bez wypowiedzenia wojny Niemcy przekroczyły granice naszego kraju. Działaniom wojsk lądowych towarzyszyło intensywne bombardowanie przez Luftwaffe celów wojskowych oraz barbarzyńskie naloty na miasta i wsie polskie, transporty kolejowe i zatarasowane przez cywilnych uciekinierów drogi.

65 dywizji, w tym 11 dywizji pancernych i zmechanizowanych, 2 floty powietrzne, zgrupowanie floty morskiej. Razem około 1, 85 miliona żołnierzy, 10 tysięcy dział, 2800 czołgów, 2085 samolotów. Polska przeciwstawiła najeźdźcy 39 dywizji piechoty, 11 brygad kawalerii, 2 brygady pancerno - motorowe. Około 1,2 miliona żołnierzy, 880 czołgów, 407 samolotów. W dniach 2 - 5 października 1939 roku pod Kockiem rozegrał się ostatni akt dramatu. Po 35 dniach heroicznej walki zamknęła się wojna obronna, ale żołnierz polski broni nie złożył.....

Po przegranej bitwie granicznej, już trzeciego września, w strefie bezpośrednich działań wojennych znalazła się Kielecczyzna. Silne uderzenie Niemców sprawia, że w centrum polskiego ugrupowania powstaje niebezpieczna, stale poszerzająca się luka na kierunkach Częstochowa - Piotrków, Częstochowa - Kielce i Częstochowa - Sandomierz.

3 września

Wódz Naczelny kieruje do Kielc płk. Glabisza i ppłk Kowalczewskiego z zadaniem zorganizowania doraźnej obrony Gór Świętokrzyskich. W rejonie Końskich koncentruje się 36 Dywizja Piechoty, w rejonie Skarżyska i Starachowic 3 i 12 Dywizje Piechoty. Do obrony Kielc przystępuje podgrupa płk. Idzika: 1 batalion 154 pułku piechoty mjr. Mizgalewicza z plutonem przeciwpancernym i baterią 55 pułku artylerii lekkiej zamyka szosę pod Dąbrową, szosę do Bodzentyna obsadza w Krajnie 2 batalion 154 pułku piechoty kpt. Kotołowskiego. Wieczorem w rejon Zagnańska z Radomia wyrusza, koleją i samochodami oraz koleją i pieszo pięć batalionów 93 pułku piechoty.

4 września

Pod naporem 14 Armii polnymi drogami w rejon Działoszyce - Skalbmierz wycofuje się 22 dywizja piechoty płk Endel - Ragisa. Krakowska Brygada Kawalerii gen. Piaseckiego po ciężkich walkach pod Szczekocinami odrywa się od nieprzyjaciela i wycofuje do Pińczowa. Około 14 polski zwiad lotniczy melduje, że od Szczekocin i Jędrzejowa posuwają się na północ niemieckie kolumny zmotoryzowane. Płonie ostrzelany przez artylerię Pińczów. Niemcy przekraczają Nidę, kierują się na Chmielnik i Młyny. Dowódca Armii „Kraków" gen. Szylling wydaje rozkaz zaniechania obrony Pińczowa. Niemcy nacierają na Kije, stąd kierują się w stronę Daleszyc i Kielc.

5 września

Podgrupa „Radom" staje w drugim rzucie obrony na prawym skrzydle pod Zagnańskiem, na lewym od Kajetanowa po Klonów. Do Kielc przybywa z Włoszczowy dowódca 74 pułku piechoty płk. Wacław Wilniewczyc. Z wycofujących się przez miasto żołnierzy w godzinę formuje 250-osobowy oddział strzelców i saperów.

O godz. 10 rozgorzeje bój ze zwiadem, chwilę później z czołem niemieckiej 2 dywizji lekkiej. Ostrzał Kielc przez artylerię, uporczywe naloty Luftwaffe. Kielce zostały zajęte po południu. Nocą z 5 na 6 września wypad na bagnety kompanii Mieczysława Rukścińskiego.

6 września

O świcie szpica niemieckiej 3 dywizji lekkiej uderza pod Świętą Katarzyną na 2 batalion 154 pułku piechoty. Rozbija obronę, otwiera drogę na Bodzentyn. Po południu Niemcy docierają w rejon Wierzbnika. W okolicach Wanacji opór stawiają robotnicy zakładów starachowickich. Znaczącą rolę w starciu odgrywa fabryczny pluton dział przeciwlotniczych. O zmroku Niemcy wycofują się z zadaniem odcięcia od Wisły całej grupy gen. Skwarczyńskiego.

Ciężkie walki pod Końskimi toczy 36 dywizja piechoty . Pod Piekłem odpiera ataki 1 dywizji lekkiej i 13 dywizji zmotoryzowanej. Uderzenie Niemców na przeprawy pod Rudą Maleniecką spotyka się z oporem 3 kompanii, która w przeciwuderzeniu wyrzuca nieprzyjaciela z miejscowości. Groźba odcięcia od głównych sił zmusza Polaków do odwrotu w lasy pod Kazanowem i Piłą. Po odstąpieniu Polaków na Radom naciera 1 dywizja lekka.

7 września

Pod Nowym Korczynem broni się 22 Dywizja Piechoty, 23 Dywizja Piechoty walczy rejonie Koszyc, 55 Dywizja Piechoty pod Kazimierzą Wielką. Pod Dąbrową huraganowy ogień niemiecki przełamuje polską obronę. Oddziały wycofują się na północ w stronę Zagnańska.

Przez cały dzień nieprzyjaciel przegrupowuje siły, nie nawiązuje walki z siłami polskimi grupującymi się pod Skarżyskiem Kamienną. Pod Kazanowem czterogodzinny bój. Polska piechota stawia zacięty opór, miejscowość przechodzi z rąk do rąk. Od niemieckiego ognia Polacy tracą pięć dział przeciwpancernych, tabory. Jest wielu zabitych i rannych po obu stronach.

Na Opatów sunie 3 dywizja lekka zasilona oddziałami 29 dywizji zmotoryzowanej. Bez oporu posuwa się wzdłuż Wisły, w nocy osiąga Lipsko i Solec nad Wisłą.

8 września

Oddziały polskie z wyjątkiem Krakowskiej Brygady Kawalerii cofają się za Nidę, potem wzdłuż Wisły do Pacanowa i Stopnicy. W rejonie Baranowa przeprawiają się za Wisłę.

Pułk niemieckiej kawalerii wzmocniony dywizjonem artylerii lekkiej, kompanią czołgów i artylerią przeciwlotniczą otrzymuje rozkaz przejścia przez Iłżę, Skaryszew na Radom i odcięcia odwrotu Polaków. Pod Piłatką natarcie Niemców zostaje zatrzymane ogniem 7 pułku piechoty. Nie osiągają sukcesu drugie i trzecie uderzenie Niemców.

Batalion majora Pelca z 7 dywizji piechoty zajmuje pozycje w lesie pod Ciepielowem zamykając drogę niemieckiej 29 dywizji zmotoryzowanej.

Zaciekłe walki pod Iłżą kończą się klęską Polaków. Po wyczerpaniu amunicji, rozbiciu artylerii, utracie taborów, wśród ogólnego upadku duch bojowego dowództwo uznaje, że wojsko nie nadaje się do prowadzenia dalszych działań bojowych. Zapada decyzja o rozpuszczeniu oddziałów, by żołnierze małymi grupkami przedarli się za Wisłę.

15 niemiecki pułk piechoty w starciu z Polakami traci 14 zabitych. Dowódca III batalionu podpułkownik Wessel wydaje rozkaz rozstrzelania w lesie pod Dąbrową 250 polskich jeńców. Żołnierze Wehrmachtu strzelają też do kolumny jeńców pędzonych w stronę Iłży. Nie pozwalają zbierać rannych, dobijają ich na miejscu.

RYSZARD BISKUP

Kielecki „Mostostal" jest czołową spółką w branży

Ludzie z żelaza

Cyklonowe wymienniki ciepła pieców obrotowych, stacje dozowania pyłów węglowych, rurociągi gazów gorących, elewatory mączki, konstrukcje łamaczy surowców, linie paletyzacji w cementowniach „Nowiny", „Nowiny II" i „Małogoszcz" to tylko niektóre z przedsięwzięć realizowanych przez kielecki „Mostostal" specjalistyczne przedsiębiorstwo powołane przed laty do realizacji budownictwa przemysłowego w „białym zagłębiu".

Dzisiaj, po przekształceniach spółka z Kielc działa w ramach grupy kapitałowej „Mostostal" Warszawa. W pierwszych sześciu miesiącach bieżącego roku spółka zanotowała rekordowo wysoką sprzedaż produkcji. Tylko w ostatnim kwartale w generalnym wykonawstwie spółka realizuje kontrakty w granicach ośmiu milionów złotych. „Mostostal" w Kielcach zatrudnia około 350 wysokiej klasy specjalistów technicznych. Dysponuje najnowocześniejszą w południowej Polsce Wytwórnią Konstrukcji Stalowych z możliwością wyprodukowania co roku ponad czterech tysięcy ton elementów. Warsztat prefabrykacji wyposażony w maszyny do cięcia plazmą oraz cięcia i profilowania blach według najbardziej nawet skomplikowanych szablonów umożliwia przyjęcie i zrealizowanie każdego zlecenia. Linia czyszcząco - malarska wyposażona w fińskie urządzenia, wentylatory i odciągi oparów spełnia najostrzejsze wymogi europejskich norm ochrony środowiska.

Prezes zarządu i zarazem dyrektor spółki **Władysław Dziadek** podkreśla, że wysoka renoma, prestiż i znaczenie jakie notuje „Mostostal" to wynik doświadczenia i kwalifikacji zatrudnionych w wytwórni konstrukcji stalowych w Dyminach ludzi.

- Przyjęliśmy zasadę, że konkurencję na trudnym rynku wytwarzania i montażu stalowych elementów konstrukcyjnych wygra ten, kto zaoferuje partnerom solidność, jakość, w pełni wywiąże się z terminów dostaw. Postawiliśmy na jakość robót nowoczesne technologie. Z takich zadań wywiązać się może załoga o najwyższych kwalifikacjach zawodowych. Dysponujemy spawaczami, ślusarzami, monterami i mechanikami, którzy potrafią wykonać najbardziej skomplikowane roboty. Jako jedna z pierwszych w województwie spółek otrzymaliśmy międzynarodowy certyfikat systemu zapewnienia jakość ISO 9001 - twierdzi z nieukrywaną dumą W. Dziadek. W „Mostostalu" pracuje od ... czterdziestu lat ! Przeszedł wszystkie stanowiska: od brygadzisty przez majstra, kierownika budowy, koordynatora zespołu budów po to zajmowane obecnie - prezesa zarządu i dyrektora spółki.

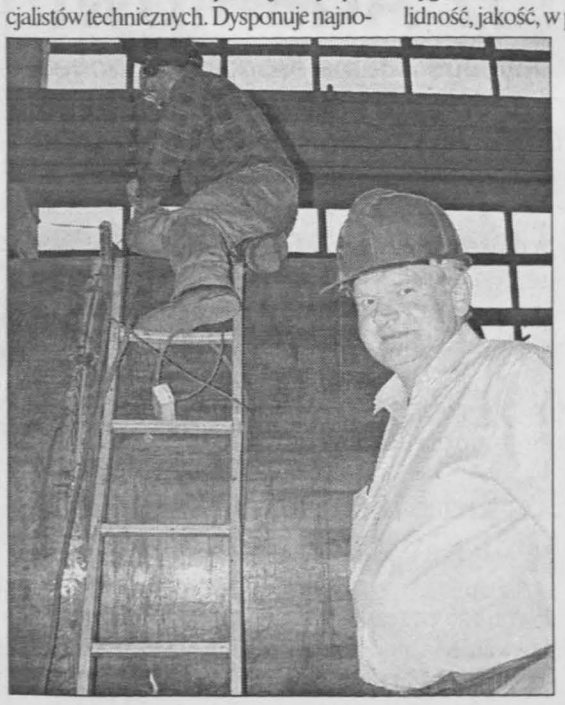

Majster Jan Janisławski i spawacz Bogdan Poleszczak

Domena „Mostostalu" to nie tylko hale produkcyjne o różnych gabarytach, zbiorniki wieżowe na wodę pitą, instalacje odsiarczania spalin, wieże przesypowe, obudowy konstrukcji hal produkcyjnych, komin przemysłowe, mosty o stalowej konstrukcji. Także budowle wysokościowe od masztów po konstrukcje szkieletowe budynków mieszkalnych i użyteczności publicznej.

Lista referencyjna wykonanych już obiektów przygotowana przez specjalistów z działu marketingu jest wyjątkowo długa. Z najważniejszych zadań jakie wykonał kielecki „Mostostal" wymienić trzeba budowy zakładów przemysłu cementowego i wapienniczego: „Nowiny", „Trzuskawica", „Małogoszcz", „Bukowa", „Dolina Nidy". W Kielcach powstała i została zmontowana wysoka na ponad 200 metrów stalowa konstrukcja komina elektrociepłowni. Na tę samą budowę dostarczono pompownię i zbiorniki kuliste oraz cylindryczne. Kopuła kościoła świętego Maksymiliana Kolbego w Kielcach, modernizacja przenośników kubełkowych w „Nowinach", budowa zakładu produkcji tynków szlachetnych i zapraw Dyckerhoff w Sitkówce, montaż elewatorów, modernizacja wymienników ciepła w „Małogoszczy" to kolejne z wielu realizacji spółki na terenie regionu.

Kilkadziesiąt inwestycji w kraju: stalowe elementy konstrukcyjne hal i w fabryce „Forda" w Płońsku, ciągów technologicznych w fabryce czekolady „Ferrero" w Belsku Dużym koło Warszawy, montaż stalowej konstrukcji zadaszenia wielopoziomowego parkingu międzynarodowego dworca lotniczego na Okęciu, dostawa i montaż z hali produkcyjnej fabryki kosmetyków w Garwolinie, budowa kompleksu hal przemysłowo - składowych w Warszawie.

Brygady „Mostostalu" pracowały na terenie fabryki papierosów „Reynolds Tobaco" w Krakowie, fabryki detergentów „Cussons" we Wrocławiu.

Ludzi z Kielc w charakterystycznych kombinezonach z firmowym logo spotkać też można było na budowach elektrociepłowni w Opolu i Głogowie. W tym ostatnim mieście kielczanie wykonali też całą linię odsiarczania spalin dla huty miedzi. Wizytówką możliwości realizacyjnych i zarazem dowodem uznania dla jakości robót wykonywanych przez specjalistów z Kielc są bez wątpienia dwie kolejne inwestycje. W ramach grupy kapitałowej „Mostostal" kielczanie zostali zatrudnieni przy montażu największego budynku w Europie, liczącego ponad 200 metrów wysokości centrum bankowego „Comertzbank" we Frankfurcie nad Menem. Przed dwoma laty brygady „Mostostalu" pracowały przy budowie największego gmachu w Polsce, czyli centrum administracyjnym „Daewoo" w Warszawie.

Powstaje konstrukcja dla Ożarowa

Zdjęcia: autor

- Wykonaliśmy także skomplikowane zadania budownictwa drogowego. Naszym dziełem na międzynarodowej ruchliwej trasie z Warszawy do Berlina jest most kolejowy w Kutnie. Bardzo ciekawe i trudne technologicznie zlecenie - przypomina wiceprezes do spraw marketingu i produkcji **Teodor Fiślak**. - Aktualnie w rejonie Wrocławia realizujemy budowę estakad i pięciu wiaduktów nad autostradą A 4 - dodaje.

W hali wytwórni konstrukcji stalowej pracują brygady kierownika **Zbigniewa Misztala**. Spawacze: **Wacław Ciosek, Stanisław Zapała, Tadeusz Derszniak, Bogusław Poleszczak** i majster **Jan Janisławski** montują wielkogabarytowe konstrukcje dla Cementowni „Ożarów". Stalowe walce o kilkumetrowej średnicy, podesty, osłony płaszczy pieców obrotowych, elementy rurociągów, urządzeń odpylających, przenośników. To jedno z najważniejszych w tym roku zleceń jakie przyjął kielecki „Mostostal", ale w portfelu zamówień znajdują się także inne, nie mniej ważne zadania.

- Razem z Belgami i Amerykanami realizujemy olbrzymią inwestycję montując hale centrum logistycznego w stolicy. Jesteśmy przy modernizacji elektrociepłowni w Opolu. Będziemy ponadto modernizować ciągi technologiczne cementowni w Małogoszczu i Ożarowie- informuje zastępca dyrektora do spraw marketingu.

Nie zabraknie pracy. Kielecki „Mostostal" jest przecież jedną z najbardziej dynamicznie rozwijających się spółek w swojej grupie kapitałowej. We wrześniu do bogatej kolekcji nagród i wyróżnień jakie posiada już spółka dochodzi kolejne.

„Mostostal" Kielce otrzymał prestiżową nagrodę „Skrzydła 99".

RYSZARD BISKUP

SŁOWO LUDU 1 WRZEŚNIA 1999 NR 203

http://sbc.wbp.kielce.pl/

Kayah zachwyciła starachowicką publiczność

Koszykarki mogą spać spokojnie

Kayah zarobiła

STARACHOWICE. Po weekendowych koncertach w Krakowie, poniedziałek miał być dla Kayah dniem odpoczynku. Zdecydowała się jednak przyjechać do Starachowic i dała koncert, jakiego w tym mieście jeszcze nie było. Koncertu wysłuchało sześć tysięcy osób. Najbardziej cieszyły się jednak koszykarki pierwszoligowej drużyny STK.

Kilkanaście minut przed 21 Kayah pojawiła się na scenie usytuowanej na stadionie „Staru" i już pierwszą piosenką - „Śpij kochany, śpij" - zawładnęła publicznością, choć długo kazała na siebie czekać. Koncert miał się rozpocząć o godz. 19, a niektórzy już o godz. 17 przyszli przed bramy stadionu.

- Przepraszam, ale spóźnienie jest wynikiem zbiegu różnych okoliczności od nas niezależnych - tłumaczył przed koncertem menażer piosenkarki **Tomasz Rybiński**. - Gdybyśmy przyjmowali wszystkie propozycje występów, Kasia grałaby dziennie dwa albo trzy razy, a to jest niemożliwe. Ze względu na dziecko koncerty odbywają się tylko w weekendy. Ten w Starachowicach jest wyjątkowy. Zwykle o wyborze miejsca decyduję ja i pieniądze nie zawsze są tu ważne. O przyjeździe do waszego miasta zdecydował cel koncertu i wielkie zainteresowanie ludzi.

Ze sceny płyną kolejne przeboje Kayah i gwiazd zagranicznych, ale największy entuzjazm wzbudzają piosenki z płyty „Kayah i Bregović". „Róża" i „Tabakiera" na kilka minut uspokajają emocje.

- Jest świetnie! - woła artystka do widowni. - A teraz magiczna pieśń „Prawy do lewego".

Stadion szaleje.

- Koncert fajny, ale czuję się trochę zlekceważona tym spóźnieniem - mówi pani Alicja. - U nas rzadko można zgromadzić tak dużo ludzi, więc trzeba to doceniać - dodaje... podrygując.

Jeszcze dwa bisy i to już naprawdę koniec, ale nie atrakcji. Przez kolejne kilka minut ludzie nieruchomieją oglądając fantastyczny pokaz ogni sztucznych.

- Coś pięknego - mówi wiceprezydent miasta **Lidia Żłobecka**. - Takiej imprezy jeszcze w Starachowicach nie było.

Ale pewnie wkrótce będzie. - Jak się uda, to spróbujemy znów - mówił przed koncertem wiceprezes STK **Dariusz Woźniak**. - Ten koncert był przecież pomysłem klubowych sponsorów, a dochód wpłynie do kasy STK. Udało się, a przy okazji koszykarki miały prezentację, jakiej można tylko pozazdrościć.

Największa publiczność w Polsce podziwiała rzuty koszykarek choć, były to rzuty na oślep. Kolorowe piłki były prezentem od klubu.

- Koszty koncertu były wysokie, ale coś nam zostało - podsumowywał na bieżąco prezes STK **Tomasz Bujnowski**. - Przed rozgrywkami zawsze potrzeba więcej pieniędzy na stroje, buty, wykup licencji nowych zawodniczek. Dzięki Kayah nie musimy się teraz o to martwić.

SŁAWOMIR SIJER

Młode fanki wspaniale się bawiły — Zdjęcia: autor

Lewica zarzuca Zarządowi Miasta brak pomysłu na uzdrowienie lokalnego rynku pracy

Nieuleczalna choroba

STARACHOWICE. Radni Rady Miasta po prawie pięciogodzinnej dyskusji na temat bezrobocia nie zdołali znaleźć sposobu na złagodzenie jego skutków. Przewodniczący Klubu Radnych Lewicy Zenon Krzeszowski uznał debatę za bezsensowną. - Brak jakichkolwiek wniosków. Zarządowi Miasta wciąż brak koncepcji na walkę z tym zjawiskiem - podkreślił.

Według danych Urzędu Pracy stopa bezrobocia w powiecie niedługo przekroczy 21 proc. Oznacza to, że jest ona największa w województwie świętokrzyskim i jedna z największych w Polsce.

- Na terenie powiatu zarejestrowanych jest ponad 10,5 tys. bezrobotnych. Z tego tylko ok. 3,4 tys. posiada prawo do zasiłku - informuje **Mieczysław Sławek**, kierownik PUP w Starachowicach. - By zmniejszyć skalę tego zjawiska, wprowadzamy różne formy aktywizacji zawodowej bezrobotnych. Są to m.in. kursy umożliwiające nabycie nowych kwalifikacji zawodowych, pożyczki na rozwinięcie własnej działalności gospodarczej, poradnictwo zawodowe. Spora grupa osób ma szansę otrzymać pracę dzięki realizacji programów specjalnych. Opracowaliśmy ich 4, ale dotychczas pieniądze na realizację dwóch z nich otrzymaliśmy tylko z Funduszu Pracy. Skutki bezrobocia łagodzą prace interwencyjne i roboty publiczne.

Wszystkie te działania nie rozwiązują problemu. Zwłaszcza, że ok. 770 osób traci pracę w ramach zwolnień grupowych prowadzonych obecnie m.in. przez ZS „Star" S.A., „Paged", Spółdzielnię „Postęp".

Sposobu na zmniejszenie bezrobocia w mieście i powiecie nie znalazła również Fundacja Agencja Rozwoju Regionalnego, choć realizowane przez nią i Stowarzyszenie Inicjatyw Lokalnych projekty w ramach Funduszu Poręczeń Kredytowych i Wspierania Finansowego „Fundstar", Komputerowego Centrum Informacji, Jednostki Wspierania Biznesu, klubów pracy oraz Ośrodka Szkoleniowego - Organizacja i Zarządzanie Jakością pomogły wielu bezrobotnym w realizacji ich pierwszego biznesu.

- Działalność Funduszu Kredytowego przyniosła efekt w postaci udzielenia 75 poręczeń i pożyczek, co zaowocowało 260 nowymi miejscami pracy - informuje **Tomasz Kukliński**, prezes ARR. Zadeklarował on również wszechstronną pomoc i udział w przedsięwzięciach, wynikających ze współpracy samorządów z wszystkimi instytucjami funkcjonującymi również w tzw. otoczeniu biznesu.

Nie wszystkim bezrobotnym może także pomóc Inkubator Przedsiębiorstw.

- Obecnie działają na jego terenie 22 firmy, które zatrudniają 100 pracowników. Inkubator opuściło dotychczas 15 firm zatrudniających kolejne 96 osób. Inkubator umożliwił zagospodarowanie tzw. mienia niechcianego, pozwolił na pozyskanie dodatkowych środków na infrastrukturę techniczną - twierdzi **Andrzej Gach**, prezes Regionalnej Izby Gospodarczej.

Lekarstwem na bezrobocie nie okazała się również Specjalna Strefa Ekonomiczna.

- Firmy działające w strefie zatrudniają 270 osób. Ta liczba będzie rosła. Jednak wymaga to czasu, przede wszystkim zmiany przekonania inwestorów o niestabilności polskiego prawa - podkreśla **Henryk Krekora**, prezes SSE.

- Po dzisiejszej dyskusji oczekiwaliśmy, że Zarząd Miasta zaproponuje sposób walki z bezrobociem. Tak się nie stało. Czyli wciąż nie ma żadnego pomysłu - ocenił dyskusję **Zenon Krzeszowski**.

MAŁGORZATA LASEK

Chuligani po czterdziestce

BODZECHÓW. Trzej pijani mężczyźni napadli na parę powracającą z festynu w Ostrowcu. Zaatakowani schronili się w domu. Napastnicy wyłamali drzwi i pchnęli nożem 49-letniego mężczyznę.

W niedzielę wieczorem trzej chuligani po czterdziestce zaatakowali parę znajomych z Bodzechowa. Do szarpaniny doszło na przystanku koło stadionu sportowego, gdzie odbywał się festyn. Napadniętym udało się wyrwać bandytom i schronić w mieszkaniu kobiety. Napastnicy wyłamali drzwi i wdarli się do środka. Wewnątrz doszło do bójki. Jeden z bandytów pchnął mężczyznę nożem w okolice łopatki. Na szczęście cios okazał się niegroźny i po opatrzeniu rany 49-letni mieszkaniec Bodzechowa wrócił do domu.

Powiadomiona o napadzie policja udała się w pościg za przestępcami. Na ostrowieckim rynku zatrzymano mężczyzn pijących alkohol. Odwieziono ich do Izby Wytrzeźwień. Okazało się, że jeden z nich, 48-letni Jan S. z Bodzechowa, brał udział w napadzie. Policja ustaliła już personalia pozostałych chuliganów i poszukuje ich. (BOT)

Nasz telefon w Ostrowcu 247-96-40

List Otwarty Stowarzyszenia Kupców Skarżyska-Kamiennej „Wspólna Sprawa" do Wicepremiera Ministra Spraw Wewnętrznych i Administracji

My, członkowie Stowarzyszenia „Wspólna Sprawa", w imieniu wszystkich handlowców pragniemy zaprotestować przeciwko nielegalnemu handlowi prowadzonemu przez obcokrajowców na targach w Skarżysku-Kam. Obcokrajowcy ci nie mają ważnych wiz, a niekiedy paszportów, nie mają również kart stałego lub tymczasowego pobytu, co w myśl obowiązującego w Polsce prawa jest warunkiem niezbędnym, by uzyskać zezwolenie na pracę i prowadzenie działalności handlowej. Aby określić skalę problemu w naszym mieście, to Skarżysko-Kam. jest trzecim po Warszawie i kompleksie Tuszyn - Głuchów miejscem, gdzie prowadzony jest handel hurtowy.

W Skarżysku-Kam. zaopatrują się w towar handlowcy z południowo-wschodnich regionów Polski, z tym że u nas odbywa się to nielegalnie, z pogwałceniem jakichkolwiek zasad handlowych.

Chcemy wyrazić nasze oburzenie na postawę Władz miasta oraz instytucji za to odpowiedzialnych, tj. Policji, Straży Miejskiej, Urzędu Celnego, Urzędu Skarbowego, Urzędu Pracy. Nasze pisma i prośby o interwencję w tej sprawie zostały zlekceważone, a trwające od kilku lat protesty nie odnoszą żadnego skutku, gdyż Władze naszego miasta nie potrafią lub nie chcą przeciwdziałać temu procederowi.

Szczególnie oburzające jest postępowanie Władz miasta znających skalę tego problemu, liczonego nielegalnie handlujących nie w setkach, a już w tysiącach, w świetle faktu, że w Skarżysku-Kam. dużym i powszechnym problemem jest bezrobocie, dlatego dla dużej części jego mieszkańców handel jest jedynym sposobem zarobkowania, którzy to nie są w stanie wytrzymać nielegalnej konkurencji.

W świetle takiej sytuacji w naszym mieście należy zadać pytanie, komu i za ile zależy, aby taka sytuacja trwała dalej.

Naszym zdaniem, równe prawa i obowiązki dla wszystkich handlujących w Skarżysku-Kam. nie stanowią wygórowanych żądań.

Nie mamy nic przeciwko konkurencji, ale życzylibyśmy sobie, by była ona uczciwa, a w naszym mieście przestrzegano prawa RP.

Z poważaniem
Zarząd Stowarzyszenia Handlowców Skarżyska-Kamiennej „Wspólna Sprawa"

Pomóż Adamowi

Rodzice 8-letniego Adama Krogulca z Suchedniowa, który jest chory na kardiomiopatię, zwracają się do wszystkich z bardzo gorącą prośbą o udzielenie pomocy finansowej.

W najbliższych dniach chorego czeka niezwykle skomplikowana operacja przeszczepu serca w Klinice Kardiologicznej w Zabrzu. Koszty nie są jeszcze znane. Jednak największe czekają rodziców Adama po jej pomyślnym zakończeniu.

Zarząd Okręgowy Polskiego Czerwonego Krzyża udostępnił numer konta, na które można dokonywać wpłat:

BPH S.A. O/ Kielce 10601305-320000162600, hasło „ADAŚ".

Darowizny dokonane przez osoby fizyczne pomniejszają podstawę opodatkowania - podstawa prawna Dz.U. z 1993 r. nr 90, poz. 416, art. 26 ust.1 pkt. 9; osób prawnych dotyczy Dz.U. z 1993 r. nr 106, poz. 482 - z późniejszymi zmianami.

Co, gdzie, kiedy?

OSTROWIEC

KINO w ZDK - nieczynne.

BIURO WYSTAW ARTYSTYCZNYCH, ul. Siennieńska 54, tel. 263-20-48 - czynne codziennie, oprócz poniedziałków w godz. 9 - 17.

APTEKA DYŻURNA - ul. Waryńskiego 113, tel. 263-13-50.

SKARŻYSKO

KRYTA PŁYWALNIA - ul. Spółdzielcza 19, tel. 25-39-350, 25-22-023, czynna od poniedziałku do piątku w godz. 8 - 21, a w soboty i niedziele godz. 10 - 21.

KINO „Metalowiec" - nieczynne

MUZEUM IM. ORŁA BIAŁEGO, ul. Słoneczna - czynne od 8 do 16.

APTEKA DYŻURNA - ul. Szpitalna 1, tel. 253-10-91.

POGOTOWIE RATUNKOWE - ul. Szpitalna.

BIBLIOTEKA PUBLICZNA, ul. Sokola - czynna od poniedziałku do czwartku 10 - 17.

STARACHOWICE

KINO Miejskie - nieczynne.

TELEFON ZAUFANIA DLA OSÓB Z PROBLEMEM ALKOHOLOWYM: 274-03-26 - poniedziałek, środa, piątek 19 - 21.

APTEKA DYŻURNA - ul. Hutnicza 2A.

MUZEUM REGIONALNE - ul. Krywki 1, tel. 274-62-68, czynne w dni robocze 10 - 16.

POLSKI KOMITET POMOCY SPOŁECZNEJ, ul. Harcerska 11, tel. 274-82-67.

SUCHEDNIÓW

KINO „Kuźnica" w DK - nieczynne.

KOŃSKIE

KINO „Adria" - nieczynne.

BIBLIOTEKA PUBLICZNA czynna: pon., czw., pt., 10 -16.

APTEKA DYŻURNA - os. Wojska Polskiego 3, tel. 372-60-13.

SŁOWO LUDU 1 WRZEŚNIA 1999 NR 203/A

http://sbc.wbp.kielce.pl/

Gimnazjum będzie w Czajkowie

STASZÓW. Zarząd Miasta i Gminy podjął decyzję, że drugie gimnazjum na terenie gminy powstanie w Czajkowie.

Zarząd podjął decyzję zgodnie z wynikiem sondażu, który został przeprowadzony w lipcu. Jego celem była pomoc w lokalizacji gimnazjum w północno-wschodniej części gminy. Mieszkańcy mieli do wyboru dwie miejscowości: Wiązownicę lub Czajków. W sondażu udział wzięło 86 procent uprawnionych z miejscowości: Wiśniowa, Wiśniowa Poduchowna, Czajków Północny, Czajków Południowy, Wola Wiśniowska, Smerdyna, Łubnice, Wiązownica Duża, Wiązownica Mała oraz Wiązownica Kolonia. 80 procent mieszkańców opowiedziało się za budową gimnazjum w Czajkowie.

- Mieliśmy do podjęcia trudną decyzję. Uważam, że najlepiej byłoby, gdyby obiekt powstał w ciągu najbliższych trzech lat. Obecnie przystąpimy do wykonania projektu, powiedział nam burmistrz - **Henryk Albera**.

W tym roku szkolnym z części południowo-wschodniej gminy do gimnazjum będzie uczęszczać 90 dzieci. Będą one dowożone do Staszowa dwoma autobusami. Odległość niektórych miejscowości do gimnazjum jest bardzo duża, w przypadku Wiązownicy Kolonii - 30 kilometrów. **(SB)**

W staszowskich „podstawówkach"

Po remontach

STASZÓW. Zakończono wakacyjne remonty w szkołach podstawowych.

Jak wielki plac budowy wyglądała SP nr 1. - Trzeba było poprawić pomalowane już sale i położyć płytki na schodach wejściowych. Przed 1 września wszystko zakończono, mówi dyrektor placówki - **Roman Skałbania**.

Dyrekcja szkoły zrobiła wiele, aby szkolna dziatwa czuła się jak najlepiej w starych murach. Dokonano generalnego remontu sześciu sal lekcyjnych. Część placówki zaadaptowana została na potrzeby gimnazjum. W szkole tworzona jest nowa sala informatyczna, której komputery będą miały dostęp do Internetu.

We wrześniu Internetem będzie mogła pochwalić się również Szkoła Podstawowa nr 2.

- Oprócz tego, z funduszy gminnych, wymieniliśmy 45 okien. Rodzice i sponsorzy wyłożyli pieniądze na nową centralę telefoniczną. Sala gimnastyczna doczekała się porządnego oświetlenia - wylicza **Jan Gromniak**, który od 1 września będzie dyrektorem gimnazjum.

Najmniej nowości mogą spodziewać się uczniowie SP nr 3.

- Nie może być inaczej, skoro nasza placówka istnieje dopiero 4 lata, wyjaśnia dyrektor - **Ewa Rzepecka**. - Remonty były, ale bardzo małe. Cyklinowaliśmy i lakierowaliśmy parkiet, odnowiliśmy kilka sal lekcyjnych. Nietaktem byłoby prosić władze lokalne o dotacje na remont. Za wszystkie prace zapłacili rodzice uczniów.

KATARZYNA WRONA

Ropa z Drohobycza będzie przerabiana w Staszowie?

Kontakty z Ukrainą

STASZÓW. Władze miasta i powiatu zamierzają nawiązać współpracę gospodarczą i kulturalną z samorządowcami z zachodniej Ukrainy.

Z tego powodu delegacja władz miasta i powiatu gościła na Ukrainie, gdzie spotkała się z przedstawicielami władz Drohobycza i Lwowa. Staszów reprezentowali burmistrz - **Henryk Albera**, przewodniczący Rady Miasta i Gminy - **Stanisław Lech Zalewski**, starosta - **Czesław Pargieła**, przewodniczący Rady Powiatu - **Tadeusz Żmuda** oraz **Józef Kopeć**, zastępca prezesa Budowlano - Montażowej Spółdzielni Pracy „Budomont".

- Naszym celem było nawiązanie kontaktów kulturalnych i gospodarczych. Od dłuższego czasu otrzymywaliśmy informacje o możliwości pozyskania dla nas ukraińskiej ropy - wyjaśnia burmistrz Henryk Albera.

Pomysł pozyskania ropy ze wschodniej Ukrainy poprzez Petrochemię „Drohobycz" pochodzi od Międzynarodowego Towarzystwa Naftowego „GOLDEN GATE" S.A. Ropa byłaby przesyłana do Polski, a ściślej do Tarnobrzeskiej Specjalnej Strefy Ekonomicznej EURO PARK „WISŁOSAN" Podrejon Staszów, gdzie będzie przetwarzana. Obszar podstrefy jest zlokalizowany na terenach Kopalni i Zakładów Chemicznych Siarki „Siarkopol" w Grzybowie. Jej funkcjonowanie jest uznawane za jeden z głównych czynników rozwoju gospodarczego gminy Staszów - warunki prowadzenia działalności w obrębie strefy są korzystniejsze od ogólnie obowiązujących. Gmina Staszów wiąże ogromne nadzieje z możliwością ulokowania w Grzybowie zakładu rafinerii i przetwórstwa ropy naftowej, który w znacznym stopniu zniwelując problem bezrobocia, umożliwi wykorzystanie zdegradowanych terenów pokopalnianych.

Zainteresowanie realizacją takiego przedsięwzięcia wyraziło Międzynarodowe Towarzystwo Naftowe „GOLDEN GATE" S.A., z którym władze miasta, zarząd KiZChS „Siarkopol" w Grzybowie oraz Zarząd Kopalni Siarki „Grzybów" w Rzędowie podpisały list intencyjny. Decyzja dotycząca lokalizacji zakładu petrochemicznego na gruntach objętych specjalną strefą ekonomiczną ma zostać podjęta do końca tego roku.

- Chcielibyśmy rozpoznać, jakie są możliwości nawiązania kontaktów gospodarczych z Ukrainą oraz zorientować się czy władze miasta Drohobycza i Petrochemii „Drohobycz" są zainteresowane tym przedsięwzięciem. Stronę ukraińską interesuje sprzedaż ropy dla Polski, ale żeby do tego doszło Petrochemia „Drohobycz" musi dostać duże kredyty z Zachodu - wyjaśnia H. Albera. - Zależy nam żeby poprzez kontakty między samorządami doprowadzać do sprzedaży ropy dla Polski i dalszej jej przeróbki na naszym terenie - dodaje burmistrz.

Burmistrz zapewnia, że władze Drohobycza i Petrochemii są zainteresowane współpracą. Jednak nie wiadomo, kiedy nastąpi sfinalizowanie umowy. Delegacji władz Staszowa zależało na przekonaniu strony ukraińskiej, że ten kierunek inwestowania byłby korzystny dla jednej i drugiej strony.

- Staraliśmy się zapewnić, że chodzi nam także o szerszą współpracę. Mamy wiele produktów do sprzedania z naszego terenu. Szczególnie podkreślałem możliwość współpracy kulturalnej i wymianę młodzieży. Umówiliśmy się z merem Drohobycza, że sporządzimy odpowiedni projekt umowy o współpracy i zaprosiliśmy go do Staszowa - informuje Henryk Albera.

We wrześniu władze Staszowa ponownie udadzą się do Drohobycza na uroczystości związane z jubileuszem powstania tego miasta. **(SB)**

Nasze telefony:
w Sandomierzu 832-94-36,
w Staszowie 864-39-37

Auto na jubileusz

RYTWIANY. Ochotnicza Straż Pożarna w Strzegomiu obchodziła 70-lecie swego istnienia. Z tej okazji samorząd gminy, przy wsparciu finansowym Zarządu Wojewódzkiego Związku Ochotniczych Straży Pożarnych w Kielcach, ufundował druhom z OSP samochód bojowy.

W jubileuszowych uroczystościach wzięli udział starosta - **Czesław Pargieła**, przewodniczący Rady Powiatu - **Tadeusz Żmuda**, prezes Zarządu Powiatowego Związku Ochotniczych Straży Pożarnych - **Stanisław Janik**, komendant wojewódzki Państwowej Straży Pożarnej - nadbryg. **Stanisław Gacek** oraz samorząd gminy na czele z wójtem - **Mieczysławem Madejem**.

W obchodach brały udział prawie wszystkie jednostki OSP z terenu powiatu oraz 11 strażackich pocztów sztandarowych, jak również orkiestra OSP ze Staszowa. Po mszy świętej, podczas której został poświęcony nowy samochód bojowy, zasłużonym strażakom wręczono złote, srebrne i brązowe medale „Za zasługi dla pożarnictwa".

Ochotnicza Straż Pożarna w Strzegomiu uznawana jest za młodą, ale prężną jednostkę. Powstała w 1928 roku w miejscowości leżącej w środku lasu. W czasie powołania jednostki, Strzegomia nie było na mapie, brakowało drogi dojazdowej i telefonu. Znajdował się tam tylko zabytkowy kościół drewniany, który istnieje do dnia dzisiejszego.

Obecnie jednostka w Strzegomiu posiada już własny obiekt i należy do najlepszych w powiecie staszowskim. Budowę remizy strażackiej zainicjowało Koło Gospodyń Wiejskich, które jako pierwsze przekazało pieniądze na ten cel. **(SB)**

Co, gdzie, kiedy?

OPATÓW

KINO „Studyjne" - nieczynne.

SZPITAL - tel. 868-27-63.

PORADNIA ODWYKOWA - 868-27-33.

APTEKA DYŻURNA - brak terminarza.

POŁANIEC

APTEKA - brak terminarza.

SANDOMIERZ

SZPITAL - tel. 832-32-03.

APTEKA DYŻURNA - ul. Schinzla 13, tel. 832-86-65.

TELEFON ZAUFANIA KLUBU ANONIMOWYCH ALKOHOLIKÓW - 832-39-99.

MUZEUM OKRĘGOWE: Oddział Zamek - ul. Zamkowa 14, czynne: od wtorku do niedzieli w g. 10-17, w poniedziałek nieczynne - wystawy stałe: „Kuchnia królewska", „Gabinet numizmatyczny", Historia wzgórza zamkowego w ikonografii", „Ekspozycja etnograficzna", „Ekspozycja archeologiczna", wystawa czasowa: „Krocząc drogami aniołów. Anioły w sztuce i tradycji judeochrześcijańskiej", „Błogosławieni czystego serca" - wystawa fotograficzna poświęcona wizycie Ojca Św. w Sandomierzu, ze zbiorów prywatnych Ewy Kossowskiej-Sierokosz.

Oddział Ratusz - ul. Rynek 1, czynne: od środy do poniedziałku w godz. 9 - 16, we wtorek - nieczynne - wystawa stała: „Dzieje Sandomierza", wystawa czasowa: „Dawne i współczesne widoki Sandomierza".

Oddział Literatury - ul. Katedralna 5/7, czynne: od wtorku do niedzieli w godz. 9 - 16, w poniedziałek - nieczynne - wystawa stała: „Jazdy do Sandomierza"- ekspozycja poświęcona związkom Jarosława Iwaszkiewicza z Sandomierzem.

Muzeum Diecezjalne Sztuki Kościelnej, ul. Długosza 9, poniedziałek - nieczynne, od wtorku do soboty czynne w godz. 9 - 16, w niedziele 13.30 - 16.

Galeria Sztuki Współczesnej BWA, ul. Rynek 11.

Hotel Królowej Jadwigi, ul. Krakowska 24.

Fanklub przy Fundacji Kultury Ziemi Sandomierskiej, ul. Mickiewicza 24, poniedziałki i czwartki w godz. 14 - 16 - warsztaty teatralne, codziennie od 15 - próby zespołów muzycznych.

Podziemna Trasa Turystyczna - czynna codziennie w godz. 10 - 17.30.

Apteka dyżurna - ul. Schinzla 11.

STASZÓW

SZPITAL - tel. 864-22-81.

TELEFON ZAUFANIA - codziennie w godz. 16 - 22 - 864-30-68.

APTEKA DYŻURNA - Rynek 30, tel. 864-23-00.

Staszowska Izba Gospodarcza - tel. 864-31-05.

Staszowski Ośrodek Kultury - ul. Parkowa 6, tel. 864-41-12.

Staszowskie Towarzystwo Kulturalne - ul. Jana Pawła II 17, tel. 864-33-44.

PKS (informacja) - tel. 864-23-19.

PKP (informacja) - tel. 864-21-42.

CK
W ramach Święta Kielc
JUBILEUSZOWE
PARTY NA KADZIELNI
500
Koncert raz na 500 lat!
50 lat — 80 lat — 370 lat
Słowo Ludu
Spotem Kielce PSS
TYSKIE 1629
razem 500 lat
W PROGRAMIE:
Paweł KUKIZ i PIERSI
TRUBADURZY • CZERWONE GITARY
Monika SALITA • SWEET COMBO
Fajerwerki na cztery fajerki !
SCENARIUSZ, REŻYSERIA I PROWADZENIE
Leszek Kumański
11.09.99 r. od godz. 17⁰⁰ Amfiteatr Kadzielnia
BILETY W CENIE 15 ZŁ DO NABYCIA: ORBIS, KUMAN ART-AZ, ZAKŁADY PRACY, KASY AMFITEATRU.
Media patronat: radio TAK 106,5 FM
Sponsorzy: EXBUD S.A. PTE SKARBIEC EMERYTURA WSU TELEKOMUNIKACJA POLSKA S.A. CHEMAR S.A. KIELCE-POLAND
Producent: Kuman Art.
Współpraca: KCK

SŁOWO LUDU 1 WRZEŚNIA 1999 NR 203/A

http://sbc.wbp.kielce.pl/

Trzy pytania do starosty Wiesława Gałki

Aspiracje i zmartwienia

● W ostatnim dniu sierpnia obradowała Rada Powiatu Kieleckiego. Ważnym punktem była ocena działalności szkół ponadpodstawowych oraz określenie zadań na rok szkolny 1999/2000. Jaki jest aktualny stan oświaty w powiecie?

- Rok 1999 jest początkiem wprowadzania reformy ustroju szkolnego. Wchodzimy w niż demograficzny, który oznacza, że w latach 2001-2002 będzie w szkołach o około 1/5 uczniów mniej, niż kilka lat temu. Reforma zakłada system trójstopniowy: 6-letnią szkołę podstawową, 3-letnie gimnazjum oraz 3-letnie liceum profilowane, obok którego przewiduje się także 2-letnią szkołę zawodową. Szkoły podstawowe i gimnazja zarządzane są przez gminy, natomiast, szkolnictwo ponadpodstawowe (ponadgimnazjalne) znalazło się w gestii powiatu. Podlegają mu również licea profilowane, szkoły zawodowe oraz licea profilowane zawodowo. Ponadto starostwo odpowiada za prowadzenie Poradni Psychologiczno-Pedagogicznych i innych placówek oświatowo-wychowawczych.

W naszym powiecie funkcjonuje 16 placówek oświatowo-wychowawczych i 9 szkół ponadpodstawowych, w tym 4 licea i 5 zespołów szkół zawodowych. Wspomnę, że w niepublicznych szkołach ponadpodstawowych kształci się ponad 3800 dziewcząt i chłopców, pochodzących głównie ze wsi i z małych miasteczek. Mamy kadrę nauczycielską, liczącą 306 osób. Wszystkie szkoły dysponują pomocami dydaktycznymi i komputerami nowej generacji, a niektóre z nich są nawet podłączone do sieci Internetu. Zakładamy bowiem, iż szkoły ponadpodstawowe muszą kształcić ludzi wszechstronnie przygotowanych do pracy nawet w kilku zawodach. Musimy być niezwykle elastyczni, gdyż potrzeby rynku ulegają ciągłym zmianom. I tak np. od 1 września 2001 roku na bazie Zespołu Szkół Leśnych w Zagnańsku zamierzamy

Wiesław Gałka

utworzyć liceum ogólnokształcące o profilu przyrodniczo-leśnym, a w dalszej kolejności - profilowanego liceum i Wyższej Szkoły Zawodowej również o profilu przyrodniczo-leśnym.

Słowem - czekają nas olbrzymie zadania, które mają zaspokoić aspiracje młodzieży. Nowe kierunki kształcenia, wyposażenie szkół i przygotowanie kadry nauczycielskiej wymagają przecież olbrzymich nakładów finansowych. Niestety, przynajmniej na razie, nie jest z tym najlepiej.

● Ubiegła niedziela przebiegała pod znakiem uroczystości dożynkowych. Prosimy o ocenę ich przebiegu.

- W Opatowie odbyły się dożynki wojewódzkie, a w Nowej Słupi, Łopusznie, Morawicy i Chmielniku obchodzono gminne Święto Plonów. Odbyły się też Dni Bodzentyna i obchody 95-lecia miejscowej OSP. Mieszkańcy wsi i miasteczek nie mieli zbyt wielu powodów do radości. Nie ma wprawdzie kłopotów ze zbytem zboża, ale ceny za żyto, pszenicę i jęczmień - nawet z dopłatą Agencji Rynku Rolnego - absolutnie nie satysfakcjonują producentów. Podobnie jest z cenami za żywiec, mleko i inne produkty rolne. Samorządy gminne nie mają dostępu do środków finansowych na wodociągi, oczyszczalnie ścieków i kanalizację. Jedynym optymistycznym akcentem były występy zespołów ludowych i kapel. Ale sam folklor nie rozwiąże nabrzmiałych problemów, z jakimi boryka się świętokrzyskie rolnictwo.

● Najbliższe dni będą również wypełnione licznymi spotkaniami i obchodami...

- Dziś, tj. w środę, będę uczestniczył w otwarciu roku szkolnego w bodzentyńskim Liceum Ogólnokształcącym, a w sobotę rozpoczynają się „Dymarki Świętokrzyskie" w Nowej Słupi. Program przewiduje m.in. sesję popularnonaukową, wystawy promocyjne samorządów i firm, kiermasze i sabat folklorystyczny. Natomiast w niedzielę wybieram się do Zagnańska na uroczystości związane z obchodami 60 rocznicy wybuchu II wojny światowej. I wreszcie - w najbliższy poniedziałek wezmę udział w sesji Rady Gminy w Łagowie. Będzie ona poświęcona realizacji budżetu za pierwsze półrocze br. i strategii rozwoju gospodarczego gminy.

Rozmawiał
JERZY KOZERA

Nie obyło się bez gorącej dyskusji radnych Fot. P. Polak

Dwa razy drożej za przedszkole

Stawka z księżyca

PIEKOSZÓW. Radni gminy Piekoszów zdecydowali na ostatniej sesji, że miesięczna opłata za przedszkole wzrośnie o 100 procent. Przed głosowaniem zostali poinformowani, że „stawka jest z księżyca" i nie przeprowadzono kalkulacji kosztów, uzasadniającej taką podwyżkę.

Przedszkola to, jak podkreślał resort edukacji m.in. przy wprowadzaniu reformy oświatowej, ważne ogniwo przy zrównywaniu szans dzieci wiejskich i miejskich. W małych miejscowościach oraz na wsiach placówek zajmujących się edukacją i wychowaniem dzieci w wieku 3-5 lat jest jednak jak na lekarstwo. W całej gminie Piekoszów przetrwało tylko jedno przedszkole samorządowe - zlokalizowane w samym Piekoszowie. Drugie było kiedyś w Jaworzni. Przestało istnieć podobnie jak wiele innych placówek w kraju, gdy pojawiła się fala bezrobocia i biedy (niepracujące matki same zajmowały się dziećmi, więc zabrakło przedszkolaków). W poniedziałek piekoszowscy radni zdecydowali się podnieść opłaty za przedszkole o 100 proc. W uchwale zapisano, że nie będzie się płacić za sześciolatki przebywające w przedszkolu do 5 godzin dziennie (w praktyce oznacza to dzieci z tzw. klas „0"), przy korzystaniu z dwóch posiłków dziennie będą one mieć 50 proc. ulgę, a w przypadku dzieci biednych za jedzenie zapłaci opieka społeczna. W sesji uczestniczyli przedstawiciele przedszkola, m.in. kierowniczka placówki.

- Skąd ta stawka? To kwota „z księżyca". Nikt nie zrobił wcześniej dokładnej analizy kosztów. Komisja opierała się na cenach w kieleckich przedszkolach, gdzie płaci się 50 złotych - odpowiedziała szefowa placówki na pytanie o przyczynę podwyżek, zadane przez jednego z uczestników dość burzliwej dyskusji.

Niektórzy radni „nieoficjalnie" tłumaczyli, że przedstawicielki przedszkola przyszły na sesję, bo w pierwszej wersji planowano podniesienie stawki do 100 złotych miesięcznie. Inni głośno mówili: - Przedszkole to nie ochronka, żeby płacić 20 złotych miesięcznie, jak było do tej pory.

Padały też propozycje, by zróżnicować stawki w zależności od zarobków rodziców, albo ustalić wysoką opłatę, a dofinansowanie biednych pozostawić opiece społecznej. Nie znalazły aplauzu po wyjaśnieniu, że pomoc społeczna nie dokłada do edukowania maluchów w wieku 3-5 lat.

- W rodzinach, które złożyły wnioski o przyjęcie dzieci do przedszkola, dochód na jedną osobę waha się od 60 do 1400 złotych. Stawkę 40 złotych miesięcznie wszyscy rodzice akceptują. To jest jedyne przedszkole w gminie. Chodzą do niego nawet dzieci z Górek Szczukowskich, Skałki - wyjaśniała dalej kierowniczka przedszkola. Uzupełniła też informację o opłatach: za wyżywienie płaci się oddzielnie 60 złotych.

Radni zdecydowali się podnieść stawki. Następnego wniosku - by zmniejszyć dotację gminy dla placówki o kwotę, jaka dodatkowo wpłynie z wyższych opłat nie zdecydowali się natomiast przegłosować, po tłumaczeniu skarbniczki gminy. Przekonywała ona:- Pani kierowniczka zbiera pieniądze i wpłaca je na oddzielny rachunek. Nie wiadomo, jaka to w sumie będzie kwota w tym roku .

Rajcom, którzy uważnie słuchali wszystkich wyjaśnień, nasunął jednak oczywisty w świetle składanych wyjaśnień wniosek, że w ogóle nie bardzo wiadomo na co i ile pieniędzy jest wydawanych w placówce. Pozostaje mieć nadzieję, że sprawdzą to zanim po raz kolejny podniosą ręce w głosowaniu nad wysokością opłat.

BARBARA RYNKOWSKA

Sanepid zaczeka

POLICHNO. Wojewódzki inspektor sanitarny wyraził zgodę, by jeszcze przez kilka tygodni dzieci mogły chodzić do starej szkoły podstawowej w Polichnie.

Wcześniej terenowy oddział „Sanepidu" nakazał zamknięcie placówki ze względu na nieodpowiednie warunki. Budowana kilkanaście lat nowa szkoła nie będzie gotowa na 1 września.

- By przyspieszyć budowę gmina musiała zaciągnąć kolejny kredyt - wyjaśnia burmistrz **Marian Gruszczyński**. - Pożyczyliśmy 400 tys. zł. Wykonawca obiecuje, że odda budynek 15 października. Tylko dlatego wojewódzki inspektor anulował nakaz terenowej stacji „Sanepidu". **(Lid)**

Blok w miejsce przychodni

CHMIELNIK. Blok z mieszkaniami dla 20 rodzin powstanie w Chmielniku na miejscu rozpoczętej przed laty, a później wstrzymanej, budowy nowej przychodni zdrowia. Budynek ma być gotowy w 2002 roku.

Na początku lat dziewięćdziesiątych gmina porwała się na budowę nowej, dużej przychodni zdrowia z elementami szpitala, zamierzając tam w przyszłości umieścić oddziały szpitalne. Zaprojektowano i rozpoczęto budowę ogromnego budynku na przedmieściach Chmielnika. Ale bez pieniędzy z zewnątrz szybko okazało się, że gmina nie jest w stanie podołać tej inwestycji. W 1993 r. budowa została wstrzymana na etapie stanu „0" (zalane i zabezpieczone fundamenty).

Po kilku latach społecznej dyskusji „co z tym fantem" zrobić, samorząd zdecydował, aby zmodernizować i rozbudować starą przychodnię rejonową tak, by spełniała ona wymogi nowoczesnego ośrodka, natomiast teren rozpoczętej inwestycji przeznaczyć na budownictwo wielorodzinne.

- Ogłosiliśmy przetarg na sprzedaż tego terenu - mówi **Andrzej Piwowarski**, sekretarz gminy w Chmielniku. - Wygrał go prywatny przedsiębiorca budowlany z Buska Zdroju, który nabył teren za ok. 150 tys. zł.

Na fundamentach przychodni powstanie wielorodzinny blok z ok. 20 mieszkaniami własnościowymi. W akcie notarialnym transakcji zaznaczono, że budowa ma być zakończona w 2002 r.

Uzyskane ze sprzedaży 150 tys. zł gmina zamierza przeznaczyć na prowadzoną już modernizację starej przychodni rejonowej (całkowity koszt tej inwestycji to ok. 250 tys. zł). **(sin)**

Atrakcje Kaniowa

KANIÓW. Nad zalewem w Kaniowie-Zagnańsku wypoczywa i bawi się coraz więcej osób. W minioną niedzielę z relaksu skorzystało tutaj około 800 mieszkańców gminy Zagnańsk, a także kielczan.

Najwięcej atrakcji i zabaw przygotowano dla dzieci i młodzieży. Odbyło się wiele konkursów, turniej siatkówki, także wybory najpiękniejszych uczestników wspólnej zabawy. Tytuły małych Miss zdobyły **Magda, Paulina** i **Marysia**. Misterem Lata został **Zdzisław Drogosz** z Zagnańska.

Do tańca i zabawy przygrywały dwa zespoły: „Spis treści" oraz „The Dysentery". Całość prowadziła **Elżbieta Anacka**. A sponsorami imprezy byli: kielecki Browar „Belgia", Mała Gastronomia **Andrzeja Janika** z Kaniowa, Zakład Produkcji Artykułów Spożywczych „Balmar" oraz fima „Bogart" z Kajetanowa. **(tam)**

Z sesji Rady Powiatu Kieleckiego

Niemcy chcą budować hotel

Grupa biznesmenów niemieckich chce kupić od powiatu kieleckiego grunt pod budowę hotelu dla biznesmenów - poinformował podczas wczorajszej sesji Rady Powiatu, starosta Wiesław Gałka.

Zainteresowanie budową hotelu, to efekt sierpniowej wizyty Niemców na Kielecczyźnie. Są gotowi kupić teren, gdzie można zlokalizować jednocześnie stację benzynową. Nieoficjalnie wymienia się Podzamcze.

- Korespondencja nadeszła dziś - mówił starosta W. Gałka - Inwestora interesuje działka o powierzchni 10 tys. metrów kwadratowych i pyta o cenę. Jeżeli nie będzie przeciwnych głosów, Zarząd Powiatu, podejmie kroki, by ustalić czy możemy wydzielić działkę o takiej powierzchni. Przy jej zbywaniu obowiązywałby, oczywiście, przetarg.

Głosów przeciwnych nie było. Również spokojnie radni przyjęli informację z wykonania budżetu powiatu za I półrocze. Autorkę - skarbniczkę powiatu - nagrodzono natomiast brawami za dokładne i jasne przygotowanie materiału. Za budzące niepokój - mimo korzystnej realizacji dochodów w stosunku do planu - uznano brak odpowiedzi na składane za pośrednictwem wojewody wnioski o uzupełnienie budżetu. W efekcie powiat nie ma pieniędzy na remonty i inwestycje w oświacie, sfinansowanie wcześniejszej podwyżki wynagrodzeń, restrukturyzację szpitala i przychodni, zapłatę czynszu za pomieszczenia starostwa, wypłatę dodatkowego wynagrodzenia rocznego za 1998r. dla pracowników byłego UW, którzy z początkiem roku przeszli do pracy w starostwie.

Pytania wywołała natomiast ocena działalności szkół ponadpodstawowych powiatu kieleckiego. W analizie przedstawionej radnym znalazły się m.in. istotne informacje o dużej ilości nie wykorzystanych miejsc w powiatowych internatach, nie najlepszym naborze do szkół (w liceach ogólnokształcących jest nadal 151 wolnych miejsc, w ekonomikach - 15, w szkołach zawodowych - 246). Sposobem rozwiązania problemu w przyszłości ma być zmiana kierunków kształcenia lub urozmaicenie i unowocześnienie dotychczasowych profili klas. Propozycje te szczegółowo rozpisano w ocenie. Jedna z radnych skomentowała je słowami: - Słyszałam o zupełnie innych zamiarach szkoły w Chęcinach. Czy to oznacza, że powiat nie skonsultował się z radami pedagogicznymi?

Natomiast burmistrz Bodzentyna, a zarazem radny - **Marek Krak** miał poważniejszy problem: - W mojej gminie jest nie dokończony internat. Budowę rozpoczętą przez kuratora przerwano trzy lata temu. W ocenie nie ma ten temat ani słowa, a ten problem trzeba rozwiązać.

BARBARA RYNKOWSKA

http://sbc.wbp.kielce.pl/

Jesienią odłowione zostaną ryby z parkowego akwenu

Rewolucja w stawie

Prawdopodobnie w październiku zostanie spuszczona woda ze stawu w parku miejskim w Kielcach. Wcześniej wędkarze odłowią ryby. Wszystko po to, by można było oczyścić zbiornik z nagromadzonych przez 27 lat namułów, których warstwa dochodzi w niektórych miejscach do metra. Plany te nie pasują jednak stałym bywalcom parkowego stawu - kaczkom.

- Staw jest bardzo zanieczyszczony. Na dnie zalegają odchody ryb, kaczek, liście z drzew - mówi **Czesław Gruszewski**, dyrektor Wydziału Gospodarki Komunalnej i Infrastruktury Technicznej Urzędu Miasta w Kielcach. - One zamieniają się w zmineralizowaną postać związków azotu i fosforu, będących pożywką dla glonów. Rośliny, które miały za zadanie oczyszczanie wody, zostały niestety wyżarte przez kaczki.

Nagromadzone związki chemiczne, dwutlenek węgla oraz słońce powodowały zakwit glonów, co dało się zauważyć po zmianie koloru wody w stawie. Teraz pomimo spadku temperatur glony nadal kwitną, co wskazuje na duże zanieczyszczenie wody.

Wiosną ubiegłego roku gmina zwróciła się o pomoc do tarnobrzeskiej firmy „Trigger", której udało się oczyścić m. in. staw w Wilanowie. Metoda zastosowana przez firmę polegała na dozowaniu specjalnego preparatu, zapobiegającego nadmiernemu zawitowi glonów. Wspomagał on również przywrócenie równowagi biologicznej w zbiorniku. Po ponad roku dozowania „Triggera", widać pozytywne rezultaty.

Jednak całą robotę „psują" ptasie odchody. Naukowcy z tarnobrzeskiej firmy sugerowali, aby ograniczyć ich liczbę do zaledwie kilku sztuk. Wtedy nie zanieczyszczałyby tak zbiornika i nie wyżerały nasadzanej w stawie roślinności, która miała za zadanie oczyszczać wodę.

Kaczek należących do gminy jest na stawie niewiele. Problem z dzikim ptactwem, które tu przesiaduje. Czasem ich liczba dochodzi do 100 sztuk.

Przepłaszanie rozpoczęto od likwidacji stojących na stawie budek lęgowych. Ptaki posiadały jednak na wystających z wody palach.

Na nic zdały się też zabiegi, w których głównym przepłaszającym był jastrząb przywożony codziennie rano aż z Zagnańska. Kaczki nie bały się też psa.

Nieskuteczny okazał się też ostatni z pomysłów - emitowanie z głośników odgłosów ptaków drapieżnych, nagranych na kasetę.

- Kaczki są strasznie zdemoralizowane i uzależnione od ludzi, którzy je chętnie dokarmiają - mówi **Czesław Gruszewski**. - Na razie trzeba więc zaakceptować staw z całym dobrodziejstwem inwentarza - żartuje dyrektor.

Chcieliśmy, aby wynosiły się wcześniej, zdążyły znaleźć sobie inne miejsce. Zrobią to zapewne dopiero jesienią, gdy zaczniemy spuszczać wodę i wyciągać namuły, żeby oczyścić zbiornik.

Przed oczyszczaniem dna, pod koniec września odłowione zostaną ryby. Jak szacuje dyrektor Gruszewski, w zbiorniku jest ich około tony.

- Jak na taki mały zbiornik, jest ich trochę za dużo, podobnie kaczek - mówi

W październiku powinno rozpocząć się wyciąganie namułów. Nie powinno się ono wiązać ze zbyt dużym zniszczeniem terenów wokół stawu.

Wiosną zbiornik zostanie napełniony czystą wodą. Od strony mostka zostanie zatopiona specjalna pompa, która zapewni obieg stojącej w tej części stawu wodzie. Będzie ona dodatkowo filtrowana. Nasadzone zostaną też rośliny. Pomimo tego zabiegu nadal będzie dozowany „Trigger".

Można się więc spodziewać, że wrócą również kaczki...

KATARZYNA SARNAT

Żołnierze kieleckiego garnizonu w czasie marszu Fot. D. Gacek

W 60 rocznicę Września

Uroczystym capstrzykiem z pochodniami rozpoczęto wczoraj pod wieczór obchody 60 rocznicy napaści Niemiec na Polskę. Dziś o godz. 12 w całym mieście zostaną włączone syreny. W samo południe parlamentarzyści, władze miasta, radni, kombatanci, harcerze i młodzież złożą wieńce i kwiaty przed pomnikiem na Kadzielni. Następnie przemaszerują na cmentarz wojskowy, gdzie na mogiłach żołnierzy poległych w wojnie obronnej 1939 r. złożą kwiaty i zapalą znicze.

Władze miasta serdecznie zapraszają kielczan do wzięcia udziału w rocznicowych obchodach.

Z konferencji w magistracie

Neoplany i śnieg

Kielecki Zarząd Miasta zdecydował wczoraj, że stok i wyciąg orczykowy na Telegrafie mogą zostać wydzierżawione. Teren dla narciarzy miałby być naśnieżany.

Uchwała podjęta przez Zarząd Miasta określa, że ZOOSiR może wydzierżawić teren na Telegrafie na 10 lat. Dzierżawca ma wyremontować dolną stację wyciągu, zmodernizować sam wyciąg, zagospodarować teren. Jeśli stok ma przynosić dochody musi być także naśnieżany, a to wymaga doprowadzenia wody. Na taką inwestycję nie było stać ZOOSiR (dlatego zdecydował się ogłosić konkurs ofert na dzierżawę).

- Wpłynęły dwie oferty zainteresowanych wydzierżawieniem stoku - poinformował podczas konferencji prasowej wiceprezydent **Marek Piotrowicz** - Po dzisiejszej decyzji Zarządu Miasta zostaną otwarte. Jeżeli znajdą się operatorzy zainteresowani uruchomieniem kolejnych wyciągów wokół Kielc miasto udostępni teren.

Zarząd wyraził też zgodę na podpisanie porozumienia z Zagnańskiem - 22 już gminą zainteresowaną ponoszeniem kosztów utrzymania kieleckiej Izby Wytrzeźwień. Opłata ma wynosić 600 zł miesięcznie.

- Wiele osób przebywających w izbie nie płaci. Ogólnie mamy ściągalność rzędu 30 procent - wyjaśniał skarbnik **Jan Chudzik**. Natomiast wiceprezydent **Zdzisław Chrobot** poinformował, że w przetargu na autobusy dla MZK wybrano ofertę złożoną przez „Neoplan Polska". Jeżeli nie pojawią się problemy w ciągu 7 dni podpisana zostanie umowa a przed końcem roku na kieleckich ulicach pojawi się 10 autobusów.

Mniej precyzyjne były natomiast informacje dotyczące przyszłości komunalnej spółki MPO: - Jest uchwała pozwalająca na całkowitą prywatyzację MPO. Przymierzamy się do wykonania jej. Być może nastąpi to w tym roku - powiedział wiceprezydent M. Piotrowicz.

(br)

Autobusem inaczej

Trasy niektórych linii autobusów MZK zmienią się w związku z oddaniem od użytku wyremontowanych ulic.

Od dziś, po przywróceniu dla ruchu kołowego remontowanej części ulicy Batalionów Chłopskich autobusy linii 24, 37 i 40 będą dojeżdżać do pętli przy przystanku Malików KZWP. Jednocześnie zostaje zawieszone kurowanie linii „P"

Od 2 września natomiast w związku z oddaniem do użytku skrzyżowania ulic Żytniej i Żelaznej autobusy linii: 8, 10, 13, 16, 20, 21, 27, 28, 33, 34, 37, 44, 46, 47, 49 i „C" będą kursowały według tras obowiązujących przed remontem jezdni.

(sto)

Poznaj kulturę śródziemnomorską

„Dni Kultury Śródziemnomorskiej" rozpoczną się 1 września w Zespole Szkół Sztuk Plastycznych im. Józefa Szermentowskiego w Kielcach. Będą połączone z inauguracją nowego roku szkolnego.

W środę dyrektor „plastyka" otworzy nowy rok szkolny. Zgodnie z tradycją tej placówki, motywem przewodnim kolejnych lat jest kultura różnych narodów. Tym razem zdecydowano rok szkolny 1999/2000 poświęcić kulturze śródziemnomorskiej.

- Prezentowany cykl wykładów ma przygotować naszych uczniów, a także innych zainteresowanych kielczan do zrozumienia tematu przewodniego, na który zdecydowaliśmy się w tym roku. Kulturę śródziemnomorską wybraliśmy biorąc pod uwagę zbliżający się rok 2000 oraz sugestie Ministerstwa Edukacji Narodowej. Pewne ścieżki nowego typu kształcenia zalecają przedstawienie kultury polskiej na tle cywilizacji śródziemnomorskiej - mówi **Piotr Rosiński**, dyrektor Zespołu Państwowych Szkół Sztuk Plastycznych.

W środę po zaplanowanych na godzinę 9 wystąpieniach dyrektora oraz zaproszonych gości odbędzie się koncert muzyki wykonywanej na fletni Pana.

2 września także o godz. 9 wykład pt.: „Św. Paweł a kultura śródziemnomorska" wygłosi ks. dr hab. **Stanisław Bielecki** z KUL, a o godzinie 11 wystąpi prof. dr hab. **Elżbieta Jastrzębowska** z UW z referatem „Efez - śródziemnomorska rzymska metropolia".

W piątek, 3 września, o godzinie 9 będzie można zapoznać się z pracą „Walka o Morze Śródziemne - Bizancjum, Turcja, Wenecja, Malta" prof. dr hab. **Zdzisława Żygulskiego** z Muzeum Czartoryskich w Krakowie, a o godz. 11 z „Kulturą grecko - rzymską i jej spuścizną w północnej części basenu Morza Śródziemnego" autorstwa prof. dr hab. **Tadeusza Chrzanowskiego** z Krakowa. (sto)

Z „Karczmą" w plenerze

Siedemdziesięciu bywalców kieleckiego pubu „Karczma", mieszczącego się przy ul. Bodzentyńskiej w Kielcach, bawiło się w miniony weekend podczas trzeciej już edycji plenerowej imprezy „Blues Exspres", czyli „Karczma" na wyjeździe.

Atrakcji było sporo: przejażdżka kolejką wąskotorową „Ponidzie", koncert bluesowy i ognisko. A wszystko zakrapiane piwem.

- Ostatnia impreza była najlepsza z wszystkich. Najpierw dojechaliśmy autokarem do Jędrzejowa, a stamtąd kolejką wąskotorową „Ponidzie" do Umianowic - mówi **Wojtek Kozioł**, współwłaściciel „Karczmy". - Tam odbył się koncert bluesowy, podczas którego wystąpili m. in. „Wanted", „Przyjaciele barmana" oraz „BP Akustik Blues". Rozpalono też duże ognisko. Wszyscy głodni posilali się żurkiem, kiełbasą i bigosem.

Cykl imprez wyjazdowych zorganizowano przede wszystkim z myślą o klientach „Karczmy" i wszystkich, którzy lubią dobrą zabawę.

- „Blues Ekspres" nie jest imprezą dochodową, nie organizujemy jej w celach zarobkowych. Pomimo sponsoringu Browaru „Okocim", sami do niej dopłaciliśmy - mówi Wojtek Kozioł.

Na maj zaplanowano już kolejny cykl imprez, tych razem ludowych. Będą one zatytułowane „Furmanka show".

(SaK)

Przeprowadzka sądu

Jak nas poinformował **Stanisław Buras**, prezes Sądu Rejonowego w Kielcach z dniem 1 września przeniesione zostaną: Wydział I Cywilny, Wydział II Karny i Sekcja Wykonawcza Sądu Rejonowego do budynku przy ul. Warszawskiej 44, natomiast Oddział Administracyjny i Finansowy - do budynku przy ul. Wróblewskiego nr 4.

Tornister dla najbiedniejszych

Zeszyty, długopisy, kredki, farby, tornistry - wszystko co stanowi uczniowski ekwipunek - a także datki pieniężne zbierali wczoraj w kieleckim Domu Towarowym „Puchatek" młodzi wolontariusze z Centrum Wolontariatu przy Świętokrzyskim Centrum Fundacji Rozwoju Demokracji Lokalnej. Zbiórka przyborów szkolnych i pieniędzy, które posłużą na ich zakup to ogólnopolska „Akcja Nadzieja", mająca pomóc m. in. ofiarom wojen i kataklizmów, dzieciom uchodźców politycznych, a także rodzinom dotkniętym ubóstwem.

Pieniądze zbiera Katarzyna Kulik Fot. D. Gacek

„Akcja Nadzieja" organizowana przez Polską Akcję Humanitarną, którą w Kielcach reprezentuje Centrum Wolontariatu, potrwa do 5 września. Zebrane dary zostaną przekazane m. in. dzieciom na Suwalszczyźnie i Litwie, uczniom polskich szkół w Kazachstanie, dzieciom w obozach dla uchodźców w Serbii, rodzinom dotkniętym klęską trzęsienia ziemi w Turcji. W Kielcach wolontariusze będą prowadzić zbiórkę do 4 września, oprócz „Puchatka" również w „Tęczy", supermarkecie „Max" i Lider Markecie.

Wczoraj w „Puchatku" wolontariusze dyżurowali przez dziewięć godzin. - Zmęczenie? Nie, to dla mnie sama przyjemność. Po to zostałam wolontariuszem, aby pomagać innym, nie traktuje tego zajęcia jako pracy. Szkoda tylko, że ludzie są niedoinformowani i troszkę nieufni, ale w ciągu następnych dni na pewno będzie lepiej - przekonywała **Katarzyna Kulik**, która z kwestarską puszką dzielnie zabiegała o datki. W południe w puszcze brzęczała już spora ilość bilonu, znacznie skromniej prezentowała się paczka, do której kielczanie składali przybory szkolne. - Ludzie wolą dawać pieniądze. Jakieś drobne każdy ma przy sobie, a przybory trzeba dopiero kupić i przynieść - tłumaczyli wolontariusze.

- Dałam „piątkę", bo dokładnie wiem co to znaczy początek roku szkolnego. Sama odczuwam go coraz wyraźniej w portfelu i doskonale rozumiem, że ludzie, którzy znaleźli się w wyjątkowo ciężkiej sytuacji nie będą w stanie bez pomocy zapewnić swoim dzieciom szkolnego ekwipunku. Dla mnie to obojętne czy pochodzą z Polski, z Turcji czy z Serbii, dzieci wszędzie są takie same - powiedziała „Słowu" **Iwona Pazdur**, mama dwóch pociech w wieku szkolnym.

Dziś kieleckich wolontariuszy ma wesprzeć orkiestra niewidomych, która będzie zbierać datki przed „Puchatkiem". (dm)

SŁOWO LUDU 1 WRZEŚNIA 1999 NR 203/A

http://sbc.wbp.kielce.pl/

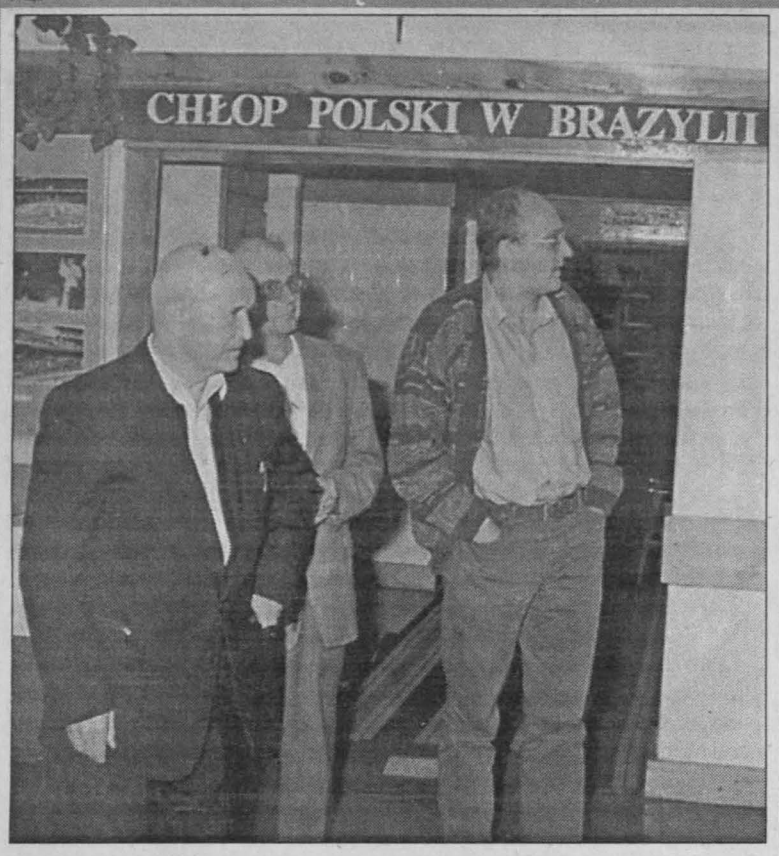

Ks. Daniel Niemiec ogląda kazimierską wystawę Fot. autor

Gość z Brazylii

KAZIMIERZA. Rodzinne strony odwiedził ks. Daniel Niemiec, który od 33 lat jest misjonarzem w Brazylii.

Ks. Daniel Niemiec urodził się w 1924 r. w Krzyszkowicach w parafii Gorzków. O pracy misyjnej marzył już w latach okupacji, gdy wieczorami studiował przedwojenną prasę katolicką, gdzie o misjach pisano dużo, zwłaszcza o Brazylii. W 1947 r. wstąpił do Seminarium Duchownego Towarzystwa Chrystusowców w Poznaniu, gdyż właśnie oni prowadzili placówki misyjne w Brazylii. Przez wiele lat nie pozwalano mu jednak na wyjazd z kraju. Do 1966 r. pracował jako duszpasterz na ziemiach zachodnich - w Szczecińskiem i Wrocławskiem. Dopiero w milenijnym, 1966 roku, jego marzenia zostały spełnione. Wyjechał do Włoch, a stamtąd na statku „Cesar August" pożeglował z Neapolu do Rio de Janeiro. Po 12 dniach morskiej podróży stanął na ziemi brazylijskiej. Po studiach w Kurytybie został proboszczem w Santanie, gdzie w 1987 r. wybudował kościół ze składek ubogiej, miejscowej ludności. A że parafia jest bardzo rozległa - także cztery kaplice i dom dla sióstr. Misjonarz z Polski nie ograniczył się tylko do pracy duszpasterskiej. Wybudował w Santanie salę widowiskową, gimnazjum i Muzeum Etnograficzne. 3 maja 1994 r. został odznaczony w Konsulacie RP w Kurytybie Krzyżem Kawalerskim Polonia Restituta.

Santana, to niewielka miejscowość, licząca ponad 100 rodzin, w stanie Parana. Parafia, bardzo rozległa o powierzchni zbliżonej do województwa świętokrzyskiego, liczy 28 wspólnot (ok. 7 tys. osób). Przeszło 70 proc. tutejszej ludności, to mieszkańcy polskiego pochodzenia. Wywodzą się oni głównie z ostatniej masowej emigracji w 1911 r. Dzięki specyficznym warunkom geograficznym, oddaleniu od skupisk miejskich, zachowali poczucie narodowej odrębności. Większość z nich zna język polski i polskie zwyczaje. Tradycyjnie świętują z opłatkiem wigilijnym, święconką i lanym poniedziałkiem, które są charakterystyczne tylko dla Polaków.

Ks. Daniel Niemiec złożył wizytę staroście kazimierskiemu **Władysławowi Migórskiemu**, przekazując mu pozdrowienia od starosty Cruz Machado - **Ricardo Wierzbickiego**. W bibliotece Kazimierskiego Ośrodka Kultury zwiedził wystawę „Chłop polski w Brazylii". Towarzyszył mu **Jerzy Mazurek**, wicedyrektor Muzeum Historii Polskiego Ruchu Ludowego w Warszawie. W bibliotece ks. Daniel zaprezentował sposób przyrządzania soro, prostego napoju zawierającego oprócz wody cukier i sól, który uratował życie wielu mieszkańcom Brazylii.

Na zakończenie wizyty ks. Daniel otrzymał w darze obraz z pejzażem Kazimierzy Wielkiej. Obraz ten, pokłosie II Pleneru Artystycznego - znajdzie swe miejsce w Muzeum Etnograficznym w Santanie, które wybudował ks. Daniel.

ANDRZEJ BIENIAS

Jubileusz Buskiego Samorządowego Centrum Kultury

35 lat jak jeden dzień

BUSKO. Obchody jubileuszu 35-lecia istnienia buskiego Domu Kultury przesunięto o pięć tygodni, tak by zbiegły się w czasie z Dniami Buska Zdroju, świętowanymi zawsze w końcu sierpnia dla upamiętnienia kolejnej, w tym roku 712, rocznicy nadania praw miejskich.

W sobotę, 28 sierpnia, na piersiach pięciu osób, które dla buskiej kultury zrobiły najwięcej zawisły, odznaczenia „Zasłużony działacz kultury", a byłą dyrektor, a obecnie wicedyrektor BSCK, **Danutę Bobowiec**, uhonorowano Złotym Krzyżem Zasługi. Skromniutki toast był okazją do wspomnień i podsumowania dorobku placówki, stanowiącej o kulturalnym rozwoju kolejnych pokoleń, nie tylko buszczan. Dorobek zobrazowano wystawą fotografii **Piotra Kalety**.

Od początku swego istnienia Buski Dom Kultury, otwarty uroczyście 22 lipca 1964 roku, nosi imię 22 Lipca. Gmach wzniesiono na terenie sadu owocowego, którym zarządzało uzdrowisko. Pierwszym dyrektorem placówki był **Andrzej Włodarczyk**. Działalność prowadzono dwukierunkowo - rozwijano uzdolnienia dzieci i młodzieży oraz szeroko rozwinięto działalność podległych BDK placówek terenowych, których było w tym czasie aż 68. Sala widowiskowa BDK, obliczona na 450 miejsc, była jednocześnie kinem, którego kierownikiem był **Stanisław Żelowski**.

Po A. Włodarczyku włodarzem BDK został **Jan Spędowski**, a obiekt stał się oddziałem Wojewódzkiego Domu Kultury. W takim podporządkowaniu BDK pozostawał nadal po roku 1980, kiedy dyrektorem był **Franciszek Rusak**, zastąpiony po kilku latach przez **Danutę Bobowiec**.

W 1992 roku placówce nadano imię wychowanka tej placówki - wybitnego poety i kompozytora - **Wojciecha Belona**. Uroczystości odsłonięcia tablicy pamiątkowej ku czci poety towarzyszył koncert z udziałem „jego" zespołu - „Wolnej Grupy Bukowina".

W 1995 roku, w drodze konkursu, stanowisko dyrektora buskiej placówki kulturalnej objął **Jerzy Cygan**. Niespełna rok później buską i terenową kulturę dopadły skutki przemian społeczno-politycznych, a wraz z nimi zjawisko likwidowania bibliotek wiejskich i świetlic. Te, które przetrwały, połączono w Buskie Samorządowe Centrum Kultury, a dyrektorem całości został **Jarosław Firlej**. Pełnił tę funkcję do chwili powołania do służby państwowej. W bieżącym roku ponownie rozpisano konkurs i ponownie wygrał go Jerzy Cygan.

Obecnie przy BSCK działa kilkanaście kół, klubów, zespołów artystycznych. Centrum organizuje wielki Międzynarodowy Festiwal Muzyczny im. Krystyny Jamroz, ogólnokrajowe festiwale artystyczne młodzieży niepełnosprawnej oraz twórczości im W. Belona. Jest miejscem kilku cyklicznych festiwali wojewódzkich (m.in.: Buskich Spotkań z Folklorem, Jarmarku Floriańskiego, plenerów malarskich, cyklicznych wystaw dorobku artystycznego). BSCK posiada własną galerię w nowo otwartej kawiarni „ITD". Placówka jest jednostką budżetową miasta i gminy Busko Zdrój.

(imi)

Fotograficzna wystawa dorobku BSCK autorstwa Piotra Kalety Fot. I. Imosa

Dłuższych wakacji nie będzie

Pierwszy dzwonek bez poślizgu

RADKÓW. Mimo obaw władz gminy, że wykonawca może nie zdążyć przed 1 września z rozbudową miejscowej szkoły i dzieci będą miały przedłużone wakacje, nauka rozpocznie się tam zgodnie z planem.

Samorząd gminy miał tylko dwa wakacyjne miesiące na przeprowadzenie gruntownego remontu i rozbudowy radkowskiej podstawówki, w której od dzisiaj mieścić się będzie również miejscowe gimnazjum. Jeszcze dwa tygodnie temu władze gminy obawiały się, że nie uda się przed początkiem roku szkolnego sfinalizować najpoważniejszych prac i wprowadzić dzieci do szkoły. Okazało się, że jednak udało się i dzisiaj w budynku odbędzie się uroczysta inauguracja roku szkolnego.

- Właśnie trwają ostatnie porządki w salach, ustawianie kwiatków na szafach - powiedział nam wczoraj w południe wójt gminy - **Stanisław Herej**. - Co prawda termin zakończenia całej nadbudowy przewidziany jest na 30 listopada, ale końcowe prace nie będą kolidowały z zajęciami w szkole.

W ciągu najbliższych dwóch miesięcy firmę budowlaną czekają jeszcze prace wykończeniowe na nadbudowanym II piętrze, podobne roboty przy dachu oraz ocieplenie budynku i wykonanie zewnętrznej elewacji szkoły. (sin)

Nasz telefon w Kielcach 36-36-143

Dziś we Włoszczowie premiera nowej hali sportowej

Na białych spodach

WŁOSZCZOWA. Dziś po raz pierwszy zostanie wykorzystana nowoczesna hala sportowa we Włoszczowie: o godz. 11 rozpocznie się mecz piłki ręcznej pomiędzy SP nr 1 i SP nr 2.

Największa i najbardziej oczekiwana przez młodzież inwestycja we Włoszczowie jest już zakończona. Choć uroczyste otwarcie nowej hali zaplanowano na Dzień Edukacji Narodowej, to już od dziś obiekt będzie służył uczniom sąsiedniej Szkoły Podstawowej nr 1, do której będą uczęszczać także uczniowie klas IV-VI z dotychczasowych szkół w Łachowie i Motycznie. Hala będzie udostępniana młodzieży z innych włoszczowskich szkół, w tym średnich.

Dyrekcja SP nr 1 rozwiesiła informacje dla rodziców, aby kupili dzieciom miękkie obuwie zmienne, koniecznie na białych spodach. Ich brak spowoduje, że uczeń nie będzie mógł uczestniczyć w zajęciach wychowania fizycznego w nowej hali.

- Białe spody obuwia to wymóg nowoczesnej wykładziny hali, inne kolory mogłyby ją zabrudzić - mówi zastępca dyrektora SP nr 1 **Jacek Stolarski**. - Nie mieliśmy żadnych sygnałów od rodziców, że są jakieś problemy z zakupem takiego obuwia.

Sportowa premiera w nowej hali nastąpi dziś po uroczystej inauguracji roku szkolnego. Na boisku zagrają drużyny szóstych klas SP nr 1 i SP nr 2. A widzowie będą mieli okazję wypróbować przywiezione wczoraj, składane trybuny. Wszyscy odetchną przestrzenią, boweim nowa hala jest niemal 20-krotnie większa od dotychczasowej salki gimnastycznej. Od jutra w nowym obiekcie odbywać się będą lekcje wf, jednocześnie mogą ćwiczyć cztery klasy, bo na tyle boisk można podzielić halę.

KRZYSZTOF KROGULEC

Co, gdzie, kiedy?

BUSKO ZDRÓJ

KINO „Zdrój" - nieczynne.

GALERIA BWA ZIELONA - ul. Mickiewicza 7 - wystawa grafiki Marii Polakowskiej-Prokopiak i rzeźby Henryka Sikory. Oprócz poniedziałków codziennie w godz. 11-17, w niedziele w godz. 11-15.

POGOTOWIE RATUNKOWE, ul. Bohaterów Warszawy - tel. 999, 378-26-57.

KOMENDA POWIATOWA POLICJI, ul. Mickiewicza 19, tel. 997, 378-24-21.

STRAŻ MIEJSKA, tel. 378-26-39.

STRAŻ POŻARNA, ul. Partyzantów 4, tel. 998, 378-44-98.

SZPITAL REJONOWY, ul. Mickiewicza 67, tel. 378-24-01 do 05. Izba Przyjęć - tel. 378-20-49.

JĘDRZEJÓW

MUZEUM im. Przypkowskich, pl. T. Kościuszki 7/8, tel. 386-24-45 - czynne od 8 do 16.

KINO w DK - nieczynne.

DOM KULTURY, tel. 366-12-68.

APTEKA DYŻURNA - brak terminarza.

PRZYCHODNIA DYŻURNA - Poradnia nr 2, ul. Chrobrego 4, tel. 386-21-72.

APTEKA DYŻURNA - ul. Chrobrego 4.

NAGŁOWICE

MUZEUM „Dworek Reja", tel. 381-45-70. Czynne od poniedziałku do soboty w godz. 8-16, w niedziele 10-16.

PIŃCZÓW

KINO „Belweder" - nieczynne.

MUZEUM REGIONALNE, ul. Armii Ludowej 2a.

POGOTOWIE RATUNKOWE, tel. 357-24-23 KOMENDA POWIATOWA POLICJI, tel. 997, 357-22-71. STRAŻ POŻARNA, tel. 998, 357-30-31.

KAZIMIERZA WIELKA

POGOTOWIE RATUNKOWE, tel. 999, 357-11-10.

KOMENDA POWIATOWA POLICJI, tel. 997, 352-17-17.

STRAŻ POŻARNA, tel. 352-11-19.

SZPITAL REJONOWY, ul. Kościuszki, tel. 352-18-31, Izba Przyjęć - 352-15-18.

STOPNICA

KINO „Powiew" - nieczynne.

SĘDZISZÓW

DOM KULTURY - tel. 38-11-251.

KINO „Ballada" - przerwa urlopowa.

http://sbc.wbp.kielce.pl/

SPECJALNA OFERTA Telefonicznej Agencji Informacyjnej

Nasze reklamy w Katowicach, Krakowie, Wrocławiu, Poznaniu, Białymstoku i Szczecinie.

Treść reklam z ostatniego tygodnia z gazet:

„Gazeta Krakowska" - Kraków
„Dziennik Zachodni" - Katowice
„Słowo Polskie" - Wrocław
„Głos Wielkopolski" - Poznań
„Gazeta Współczesna" - Białystok
„Głos Szczeciński" - Szczecin
oraz treść ogłoszeń drobnych z ostatnich trzech numerów „Słowa Ludu"

poznasz dzwoniąc: bo/tai

TELEFONICZNA AGENCJA INFORMACYJNA
tel. 94-77
http://www.tal.com.pl

Zakład Usług Komunalnych w Łącznej

ogłasza przetarg nieograniczony

na sukcesywną dostawą oleju opałowego w sezonie grzewczym 1999-2000 r. dla kotłowni w bloku mieszkalnym w miejscowości Kamionki - Gmina Łączna.

Specyfikacje istotnych warunków zamówienia można uzyskać za odpłatnością 20,00 zł w siedzibie Urzędu Gminy-Łączna - budynek Nr 2 pok. 9 w godz. 7.30 do 15.00 do dnia 14.IX.1999 r.

1869/kh

JUŻ NIEBAWEM!!!

RUSZA PIERWSZE W REGIONIE

POLICEALNE ZAWODOWE STUDIUM

PIOSENKARSKIE

Przesłuchania odbędą się **8.IX.99 r.** o godz. **17.00** w budynku Szkoły Podstawowej nr 10 w Kielcach przy ul. Wojewódzkiej 12. Osoby zainteresowane prosimy o wcześniejszy kontakt pod nr telefonu **0601 274 261**.

NASZE STUDIUM WSPÓŁPRACUJE Z PROFESJONALNĄ AGENCJĄ ARTYSTYCZNĄ, KTÓRA POMOŻE WYPROMOWAĆ TWÓJ TALENT.

Jednocześnie informujemy, że trwa jeszcze nabór do **Szkoły Muzycznej im. Fryderyka Chopina** w Kielcach (kontakt jw.).

44/rt

TANI WĘGIEL

Najwyższa jakość - darmowy kredyt dla ludności
Od 245 zł/t - Gruby, Hurtowo
ALMAPOL **Holding sp. z o.o. tel./fax (041) 346-51-41**
Sitkówka Nowiny, ul. Składowa 5a
Röben CERAMIKA BUDOWLANA - **cegła klinkierowa, dachówka ceramiczna**
Okna FAKRO - izolacja ROCKWOOL 5% rabat
KUPUJ, GDY NAJTANIEJ - ZAPRASZAMY! 174/ya

NTC SUPERCENY !!!
Wełna mineralna **ISOVER** Gulliber
do 15 września **-10%** ceny producenta
SPRĘŻYSTE ZŁOTO
Tel. (41) 368-67-87, 368-08-61
NTC - Kielce ul.Piwowarska 24 (dojazd od ul.Witosa)
1843/kh

CHCESZ WYMIENIĆ OKNA? to nie problem!
Promocja na wakacje
Wczasy gratis!
RATY
ABAK-BIS s.c. Kielce, ul. 1-go Maja 196
po szczegóły promocji dzwoń **345 30 13**
2845/Ri

PUT „INSTAL-MONT"

Kielce Sp. z o.o. w Kielcach, ul. Hauke Bosaka 2

posiada do sprzedaży nw. maszyny i urządzenia:

- koparko-spycharka białoruś, poj. łyżki 0,4 m sześc.
- agregat prądotwórczy o mocy 100 KW zamontowany na przyczepie
- automat do spawania łukiem krytym firmy ESAB z rolkami obrotowymi
- piec hartowniczy PEK 300A
- zwijarka (walce) typ XZMP 2000/20
- maszyna wytrzymałościowa typ R-50
- nożyce uniwersalne do kształtowników typ HB 5221
- aparat RTG do badania spoin typ MXR-2M
- aparat RTG do badania spoin typ XR-2M

Wszelkie informacje dotyczące ww. maszyn i urządzeń można uzyskać w siedzibie firmy przy ul. Hauke Bosaka 2, tel. 361-97-24 lub 362-13-79.

3101/ri

NIEPUBLICZNE NAUCZYCIELSKIE KOLEGIUM JĘZYKÓW OBCYCH TWP

ogłasza nabór na studia dzienne i wieczorowe.

JĘZYK ANGIELSKI

Dokumenty należy składać do 13.IX.1999 r.
Egzaminy: 17 i 18 września 1999 r.
Osoby, które zdały egzamin na filologię angielską i nie zostały przyjęte z braku miejsc, mogą być przyjęte bez egzaminu.

Informacje i zapisy: OR TWP Kielce, ul. Św. Leonarda 18, tel. 344-63-50, 344-65-41, tel./fax 344-95-81.

678/la

TOWARZYSTWO WIEDZY POWSZECHNEJ OR KIELCE

ogłasza nabór na rok szkolny 1999/2000 do:

- dwuletniego **POLICEALNEGO STUDIUM EKONOMICZNEGO** w Skarżysku-Kam.
- trzyletniego **LICEUM OGÓLNOKSZTAŁCĄCEGO** (na podbudowie ZSZ) w Skarżysku-Kam.

Informacje i zapisy:
sekretariat szkół w Skarżysku-Kam., ul. Powstańców Warszawy 11, tel. 253-86-72, 253-86-78.

679/la

TOWARZYSTWO WIEDZY POWSZECHNEJ OR KIELCE

ogłasza nabór do dwuletniego zaocznego

POLICEALNEGO STUDIUM INFORMATYCZNEGO

o specjalności: **GRAFIKA KOMPUTEROWA Z POLIGRAFIĄ.**

Liczba miejsc ograniczona. Zgłoszenia przyjmowane będą do wyczerpania miejsc.

Informacje i zapisy: OR TWP Kielce, ul. Św. Leonarda 18 tel.: 344-63-50, 344-65-41, tel./fax: 344-95-81.

680/la

atlantis

magazyny
fabryki
komory chłodnicze

Szybko, tanio, zbudujesz
- hale,
- magazyny,
- supermarkety,
- pawilony handlowe,
- komory chłodnicze,

Duża swoboda projektowania, niewielkie koszty inwestycji, szybkość i prostota montażu, estetyka i doskonałe walory użytkowe.

atlantis

ATLANTIS SA
Biuro Handlowe
ul. Wagonowa 12, 02-223 Warszawa, tel. (22) 868 08 68, tel./fax (22) 846 33 09

Spółki, Biura, Przedstawicielstwa:
GDAŃSK: tel. (058) 554 92 67, **KRAKÓW:** tel. (012) 423 41 92/93, **LUBLIN:** tel. (081) 744 54 61, **MIELEC:** tel. (017) 788 05 10, **MIKOŁÓW:** tel. (032) 738 49 99, **POZNAŃ:** tel. (061) 853 02 97, **TARNÓW:** tel. (014) 22 40 54 wew. 51 **WROCŁAW:** tel. (071) 351 46 31

Zarząd Spółdzielni Mieszkaniowej w Suchedniowie, ul. Bugaj 2

informuje,

że zamierza udzielić zamówienia w trybie negocjacji z zachowaniem konkurencji na wykonanie docieplenia metodą lekko mokrą budynku mieszkalnego przy ul. Bugaj 8.

Specyfikację istotnych warunków zamówienia można otrzymać w siedzibie zamawiającego.

Termin składania ofert wstępnych upływa w dniu 9 września 1999 r. Informacji dotyczących przedmiotu zamówienia udziela specjalista d/s inwestycji i remontów - Jan Włodarczyk tel. 25-43-136.

3107/ri

Gminna Spółdzielnia „Samopomoc Chłopska" w Likwidacji w Nowym Korczynie

ogłasza przetarg nieograniczony na sprzedaż:

1. Nakładu budowlanego w postaci budynku parterowego murowanego, użytkowanego dotychczas na sklep wiejski, a położonego we wsi Parchocin gm. Nowy Korczyn. Cena wywoławcza 13.000 zł.
2. Nakładu budowlanego w postaci budynku parterowego, murowanego, użytkowanego dotychczas na sklep wiejski, a położonego we wsi Strożyska gm. Nowy Korczyn. Cena wywoławcza 15.000 zł.

Przetarg odbędzie się w dniu 15.IX.1999 r. o godz. 11.00 w biurze Spółdzielni przy pl. Rynek nr 1. Przed przetargiem należy wpłacić wadium w wysokości 10 proc. ceny wywoławczej na godzinę przed jego rozpoczęciem.

Bliższe informacje można uzyskać pod nr. tel. 0-41 378-24-73 w. 36. Gminna Spółdzielnia w Likwidacji zastrzega sobie prawo unieważnienia przetargu bez podania przyczyny.

428/bu

Skład Materiałów Budowlanych
Kielce, Batalionów Chłopskich 172, 345-01-90
SUPRABIT
- nowoczesne ekologiczne pokrycia bezspoinowe oraz izolacje wodochronne.
3055ri

EKOFIBER Isolering
wykonawca
PW GAMMA,
25-414 Kielce, ul. Warszawska 430a, tel. 041 331 28 16, tel./fax 041 362 61 08
692/la

BORA. Nowy VW. Nowa klasa.
VW BORA
Ubezpieczenie AC, OC, NNW - GRATIS
- 12-letnia gwarancja na perforację blachy i 3-letnia na lakier
- 2 x poduszka powietrzna
- ABS
- centralny zamek

WAKACYJNA OFERTA
AUTOCENTRUM S.A.
25-116 Kielce, ul. Ściegiennego 262, tel. 361-62-42 salon, serwis: 361-60-95
2136/ga

RAN - FLEX sp. z o.o.
prowadzi
skup olejów przepracowanych.
Odbiór własnym transportem
tel. 041 3691805
041 3446800
0601 504402
0501 139801
012 4253534
43/rt

„EKKO"
MROŻONKI i LODY
Dla zdecydowanych zamrażarka i dostawy gratis.
tel. 0604 180-190
lub 0604 465-205
3102/ri

http://sbc.wbp.kielce.pl/

BUDOWNICTWO

041/25-44-386
- ROLETY ANTYWŁAMANIOWE
- OKNA, DRZWI - ALUMINIUM, PCV
- PRODUCENT: „SEZAM"
- SUCHEDNIÓW: BODZENTYŃSKA 36B.

YA236

041/366-19-17 BRAMY AUTOMATYCZNE, ogrodzenia - producent.
KH1792

041/368-47-13 BRAMY. Napędy.
GL799

041/368-47-13. DRZWI stalowe (przeciwpożarowe).
GL800

362-46-76 PARKIETY, mozaiki, panele, schody, kleje, lakiery. „Floor", Kielce, Zagnańska 232.
KH1814

Autoryzowany dealer
poszukuje kandydata
na stanowisko
szefa salonu sprzedaży samochodów.
Wymagane wyższe wykształcenie, znajomość j. niemieckiego oraz branży motoryzacyjnej.
Tel. (041) 367-59-26 do 29, w godz. 8-16.
604/af

KIELECKA SZKOŁA JAZDY
Kielce, ul. Żytnia 1
(Hala Widowiskowo-Sportowa)
tel. 361-18-97 (9-17)

KURS PRAWA JAZDY
ABT — *Rozpoczęcie kursu* **6.IX.99** godz. 16
CDE — *Rozpoczęcie kursu* **4.IX.99** godz. 13
711/KJ

ROYAL
SIDING
PANELE MDF
- PANELE PCV
- PANELE PODŁOGOWE
- PARAPETY ALUMINIOWE
- RYNNY ALUMINIOWE
- BLACHY DACHOWE
- DACHÓWKI BITUMICZNE
- KAMIEŃ ELEWACYJNY
- CEGŁY SILIKATOWE

DRZWI
BRAMY GARAŻOWE
MONTAŻ RATY TRANSPORT
78/IG
„U.S.-POL" Kielce, ul. Ściegiennego 280A (obok Fabryki Domów), tel. 361-63-95
Radom, ul. Lubelska 77, tel. 365-28-11, wewn. 2

BOAZERIA PANELOWA
ŚCIENNA, PODŁOGOWA
●●●
HURTOWNIA
URZĘDNICZA 30
041/368-49-30.
DE19845

BLACHY:
- trapezowe (20,56)
- dachówkowe (22,33)

BRAMY:
- polskie (588,00)
- niemieckie

OKNA
RYNNY
Najniższe ceny - RATY
BRAMSTAL
Witosa 72B
331-49-62.
GL778

BRAMY na 100 lat - HORMANN, garażowe, przemysłowe, drzwi, bramy wjazdowe, napędy, maszty flagowe. Kielce, Dymińska 18, 090-33-67-79, 041/361-04-63, 362-08-75.
IG43

CENTRUM OGRODZEŃ. Siatki. Kraty. Bramy garażowe (580). PAMIR, Krakowska 261, 368-32-15.
GL763

DOBRE PANELE
- PODŁOGOWE
- ŚCIENNE
- RATY -

(układanie)
041/362-70-40, Zagnańska 71.
041/345-84-53, „SZUMEN"
DE19792

FOLIA
dachowa
budowlana
ogrodnicza
stretch
Ceny producenta. Polskie atesty.
„XL" Kielce, Domaszowska 115, Rolna 8, tel. 34-493-97, 368-08-79.
GA2229

GLAZURA, TERAKOTA
WYPRZEDAŻ (-30%)
BELPOL
Kielce, Górników Staszicowskich 18
346-43-35.
GL807

LETNIA PROMOCJA
- PANELE
- PODŁOGOWE
- ŚCIENNE.

041/368-02-32, Zagnańska 7.
DE19085

OKLAND - producent okien, drzwi; PCV w systemie KOMMERLING. Biuro Handlowe, Kielce, Staszica 1 (Ipiętro). Tel./fax 343-04-66, 303-16-57.
DN966

OKNA
- PCV
- drewniane
- aluminiowe

Kielce, 362-68-55.
Hadziewicza 2
(przy Witosa)
Pińczów 357-53-24.
GL801

OKNA „PANORAMA", „STYL 2000", dachowe - „FAKRO". Drzwi wewnętrzne, zewnętrzne, PCV, aluminium, rolety, parapety. „DROKPLAST". Kielce, Nowa 5, 361-71-90, 361-88-52.
IG45

OKNO S.C. - producent okien PCV - niemieckie systemy THYSSEN. Każdy wymiar. Mikrowentylacja gratis. 041/346-19-17, Kielce, Łódzka 308; 048/365-52-32 Radom, Lubelska 83.
GL759

SCHODY drewniane. „RINTAL"- 0604-200-677.
DE19066

SIATKA budowlana do dociepleń 100% włókno szklane. Firma Handlowa XL - dystrybutor o zasięgu europejskim. Kielce, ul. Rolna 8, tel./fax 369-25-74.
GA2245

STROPY TERIVA. Bezpieczeństwa certyfikat 041/302-12-90.
DE30023

TAPETY - Największy wybór!, kleje, kasetony, farby. Hurt - Detal. Kielce, Struga 6 (Uroczysko). 041/331-35-32.
DE19151

WITRYNY
(aluminiowe)
041/362-68-55.
GL803

AUTO-MOTO

041/34-311-80, 090-335-261
„ENIGMA RENT A CAR"
Nowe samochody,
wypożyczalnia
czynna całodobowo.
dd2205

041/34-64-750
WYPOŻYCZALNIA SAMOCHODÓW
Obsługa ślubów
Luksusowe samochody
Q-U-A-T-T-R-O
AUTO - HANDEL - KOMIS
Kredyt - 8,9% rocznie
Pakiet ubezpieczeń - 4%
(AC, OC, NW).
GL794

041/343-17-57. „ALTOM" - AUTOALARMY, immobilisery „Blaupunkt", centralzamki.
GL792

041/344-85-25. MOTOART: silnikowo-podwoziowe, zachodnie.
IG42

041/345-16-29
BEZPŁATNA WYMIANA:
AMORTYZATORÓW, TŁUMIKÓW
MOTOMARKET
AUTOCZĘŚCI
Jagiellońska 23.
GL806

041/362-00-29
AUTA NA GAZ.
Kielce, Pakosz 53.
RATY.
Dodatkowo LETNIA PROMOCJA.
GL791

041/368-05-77 AUTOALARMY Legend, immobilisery. Sandomierska 294A.
DN946

0601-61-72-79 AUTO - SKUP, powypadkowe, skorodowane.
DE19457

0602-599-678 Auta powypadkowe kupię.
DE19938

0604-228-214 KUPIĘ auto do remontu, na części.
DE19460

090-354-003 KUPIĘ rozbity, spalony.
DE19454

AAA Auta powypadkowe osobowe, dostawcze kupię natychmiast. 0602-599-678.
DE19935

AAA Auto-skup, powypadkowe, skorodowane. 0601-624-184.
DE19937

AAAA AUTA powypadkowe, skorodowane, 0604-22-82-14.
DE19455

AAAA AUTO - Szrot, skup osobowych, dostawczych, 0601-64-62-74.
DE19456

ABSOLUTNIE każdy powypadkowy zniszczony kupię, gotówka. 0602-222-709.
DE19934

AUTO - RADIO. „Wibtronic" Kielce, Paderewskiego 22.
GA2223

AUTO - SZYBY. Kielce, 361-57-17.
GA2239

AUTOALARMY
CAŁODOBOWO
041/34-434-79.
GL775

AUTOSZYBY. „Autofenix" Kielce, Wrzosowa 25 361-61-71. Radom, Dębowa 4 362-60-15. Szewce 39 k/Kielc 346-52-05.
GA2240

BEZPŁATNA WYMIANA. Amortyzatory SACHS. Tłumiki TESH. KiM, Słowackiego 6, 344-23-73, 361-61-06.
IG53

CZĘŚCI SAMOCHODOWE: japońskie, Daewoo, BMW. Amortyzatory Monroe. Kielce, Pakosz 53, tel. 361-18-56.
KH1868

FORD - części zamienne. Kielce, Górników Staszicowskich 15, 34-502-52.
GA2238

HURTOWNIA części do samochodów zachodnich. Szeroki asortyment, wysoka jakość, dobre ceny. KiM Auto-Części, Kielce, Słowackiego 6, 344-23-73, 361-61-06.
IG33

OPONY, ALUFELGI, REGENERACJA felg, Warszawska 170. 041/332-22-12.
MJ435

ROZBITE, spalone, kupię. 0601-917-250.
OS523

ROZRUSZNIKI - alternatory, 041/301-12-26.
DE30031

TŁUMIKI, katalizatory. Kielce, Bodzentyńska 13, 3443276.
DE19285

WYPOŻYCZALNIA samochodów, przyczep. 041/345-46-68.
DE19612

PRACA

150 zł dziennie - chałupnictwo. Informacje bezpłatne, koperta zwrotna. „TELE-TOP", 99-300 Kutno, box 85. 024/355-16-51.
DD3855

ABSOLWENTOM wyższych uczelni. 041/344-19-54.
DN974

CHAŁUPNICTWO- składanie „żabek". Inne - 150 zł dziennie. Informacje bezpłatne, koperta zwrotna. „MENAGER", box 107, 99-300 Kutno. Tel./fax 024/355-16-97.
DD3870

AGENCJA COMMERCIAL UNION
poszukuje kandydatów na agentów ubezpieczeniowych.
Zapewniamy szkolenie i satysfakcjonującą pracę. Wysokie zarobki zależne od wkładu pracy. Jeżeli chcesz zdobyć zawód z przyszłością, zadzwoń **368-21-61** lub przyjdź **ul. Nowy Świat 52 Kielce.**
3077/ri

DORBUD SA w Kielcach, ul. Miła 73 poszukuje firm podwykonawczych branży ogólnobudowlanej. Tel. kontaktowy: 0601-815-397.
IG54

FIRMA farmaceutyczna zatrudni magistra farmacji. Oferty „Słowo Ludu" Kielce, 2215/GA.
GA2215

FIRMA zatrudni dyspozycyjnych z samochodem osobowym. 346-47-45 (9-17).
DE19988

Zatrudnimy młodych mężczyzn (wiek do 25 lat) mieszkających w Kielcach, wykształcenie min. zasadnicze do przyuczenia w zawodzie
stolarz montażowy
DEK MEBLE
Kielce ul. Olszewskiego 9
Spotkania z kandydatami codziennie o godz. 12 na parkingu przy magazynie.
1876/kh

MASZYNISTKĘ zatrudnię. Kielce, tel. 345-78-00.
DE19981

PRZYJMĘ na praktykę fryzjerską uczennicę. 361-69-76 wieczorem.
KH1850

ZATRUDNIĘ PRZEDSTAWICIELA HANDLOWEGO z wykształceniem o kierunku samochodowym, prawem jazdy, znajomością obsługi komputera. Oferty prosimy kierować do redakcji pod nr.2218/GA.
GA2218

ZATRUDNIĘ mężczyznę, 041/368-60-75, w godz. 16.00 - 18.00.
DE19990

ZLECĘ przewóz płyt drogowych i dwa tysiące ton tłucznia z Kielc do Warszawy, 0604-408-864.
DE19996

ROLETY ANTYWŁAM.

ALUTECHNIKA - Paderewskiego 3. 343-07-04.
GL786

ROLET - 041/346-32-40.
KH1801

„ROLMAX", GÓRNA 19. 041/344-90-84.
IG20

UNIROLEX - SYSTEM 041/368-31-33.
GL805

„WIK-BART", Miła 16, 041/345-07-90.
DE19260

KLIMATYZACJA

KLIMATYZATORY chłodząco - grzewcze, wentylacja, wentylatory. „Aquaklim" Kielce, Massalskiego 14, 368-86-00, 369-71-01.
IG32

SUKNIE ŚLUBNE

WYPOŻYCZALNIA. Kielce, Sandomierska 76, 34-422-23.
GA2225

DRZWI ANTYWŁAM.

0% reklamacji! FIRMUS - Autoryzowany dealer GERDA, Osobna 6. 361-60-46.
GL796

041/344-69-90 GERDA, JUWENT, DIERRE. Bodzentyńska 33.
GL815

DEALER GERDA - OPTIMA, Manifestu Lipcowego 15B, 343-14-35.
GL812

SZKLARSTWO

SZYBY zespolone, lustra, oprawy obrazów, wszelkie usługi. Kielce, 331-54-79, 332-56-37, 345-00-29.
IG57

OPRAWA OBRAZÓW

361-37-49 „RAMKA", Chęcińska 14.
GL787

SZYCIE FIRAN

ZASŁON, narzut. Sprzedaż tkanin, firan. Duża 22 (brama).
GL793

WYPOSAŻ. SKLEPÓW

DETKOMEX, Krakowska 62, 345-87-60.
GL797

ŁĄCZNOŚĆ RADIOWA

RADIOTELEFONY MOTOROLA - autoryzowany dealer - Kielce, 345-26-50, 0-601-547-245.
DE30039

Płyty POLIWĘGLANOWE
Płyty PCV (trapezowe, faliste)
PROFILE ALUMINIOWE
713/KJ
ŚWIETLIKI, ZADASZENIA: projektowanie, produkcja sprzedaż, montaż
ALUCO Kielce, ul. Zagnańska 232, tel/fax (0-41) 362-48-45, 090-68-72-55

BLACHY
DACHÓWKOWE I TRAPEZOWE
OKNA DACHOWE — FAKRO
SYSTEMY RYNNOWE — ST. MARLEY, HUNTER
PŁYTY BITUMICZNE — gullavif
KOLBIS
Kielce, ul. Ściegiennego 257, tel. (041) 362-05-70
Radom, ul. Tartaczna 16/18, tel. (048) 362-31-89
615/DN

BEL-POL PANELE
OFERUJEMY: NAJWIĘKSZY WYBÓR, RATY MONTAŻ, RABATY, TRANSPORT, MIŁA I FACHOWA OBSŁUGĘ. TYLKO W BEL-POL MOŻESZ KUPIĆ ZA DUŻO - PO MONTAŻU ODDAJ RESZTĘ A MY ZWRÓCIMY 100% WARTOŚCI TOWARU !!!
Kielce Ul. Zagnańska 71 (041)362 68 66

PODŁOGOWE
ŚCIERALNOŚĆ 11.000 ckl.
10 LAT GWARANCJI
PerfectFloor *Szwajcaria*
Buk klepka, Dąb deska HDF
VAT 7% **24,20**

MDF ŚCIENNE 9,40
8 mm. Cena na 18 dekorów VAT 22%

SIDING 12,99
50 LAT GWARANCJI !!! VAT 7%

WEWNĘTRZNE, ZEWNĘTRZNE 20 LAT GWARANCJI
PCV VAT 7% **12,99**

BEL-POL
NAJWIEKSZY WYBÓR - NAJNIŻSZE CENY
708/KJ

OKNA
z PCV-REHAU
Producent
Przedsiębiorstwo **VICTOR** Sp. z o.o.
Kielce, ul. Skrajna 86 (obok „CHEMADINU")
tel. 366-20-73, 345-32-92, do 93
1865/KH

PARKIET *- grub. 20 i 22 mm, mozaikę, listwy, parapety, lakiery kupisz*
- *DĄB od 50 zł do 115 zł / 1m² z VAT*
- *JESION od 50 zł do 115 zł / 1m² z VAT*
- *JAWOR od 40 zł do 70 zł / 1m² z VAT*
- *BUK od 19 zł do 53 zł / 1m² z VAT*
- *MOZAIKA od 16 zł do 39 zł / 1m² z VAT*

w Składzie Kielce, ul. Łazy 37
tel. 345-44-84
dowóz gratis 51/ig

http://sbc.wbp.kielce.pl/

NAUKA

041/331-71-19
STUDIUM INFORMATYKI
POLICEALNE
zaocznie.
DE19964

041/344-17-81, od 10 do 18, Szkoła Języków Obcych „ŻAK" (budynek WSP, ul. Leśna 16): angielski, niemiecki, francuski, włoski.
LA669

041/344-51-71, 366-39-95
„OMEGA" - SZKOŁY
LICEA:
- EKONOMICZNE
- OGÓLNOKSZTAŁCĄCE (zaoczne, wieczorowe)

POLICEALNE:
- BHP
- FINANSE
- BANKOWOŚĆ
- PROJEKTANT MODY
- FARMACEUTA

IG2

041/368-15-71 „Pan-Pol" Kielce, Słowackiego 1. ANGIELSKI, lektorzy anglojęzyczni. Kursy: standardowe, certyfikatowe. Klub: internet, kafeteria, bilard, TV satelitarna, biblioteka, laboratorium języka angielskiego.
KH1871

ALFA: Adres Kielce, Ściegiennego 8 (obiekty KS Błękitni), 041/34-30-438.
DE18906

ALFA: Kursy ochroniarskie na I, II stopień licencji.
DE18907

ALFA: Studium BHP - IV nabór.
DE18911

ALFA: Szkoła Detektywów i Pracowników Ochrony - X nabór.
DE18912

ALFA: Szkoła Projektowania i Reklamy - III nabór.
DE18909

ALFA: uprawnienia szkół publicznych.
DE18913

ANGIELSKI - kursy. 361-48-77.
DE19800

ANGIELSKI z „PERFECT"! Szkoła Języka Angielskiego Kielce, Kościuszki 8, 041/343-05-44 - kursy na wszystkich poziomach dla dzieci i dorosłych. Specjalne kursy przygotowujące do matury. Bezpłatne zajęcia internetowe.
GA2197

ANGIELSKI, NIEMIECKI, WŁOSKI
- dorośli, młodzież, dzieci;
wszystkie poziomy - Certyfikaty
NOVUM - Sienkiewicza 59
368-30-55, 368-40-55
KH1810

„BUDOWLANKA" - 041/34-616-00, Kielce, Jagiellońska 90. Nabór - szkoły zaoczne: Technikum Mechaniczne, Drzewne, Elektryczne, Budowlane, Urządzeń Sanitarnych; Liceum Zawodowe (murarz); Liceum Ogólnokształcące z informatyką; Policealne Szkoły Zawodowe.
GL788

„BUDOWLANKA" - 041/34-616-00. Szkoły Elektryczne.
GL817

„BUDOWLANKA" - 041/34-616-00. Szkoły Mechaniczne, Samochodowe.
GL818

„BUDOWLANKA" - 041/34-616-00. Szkoły Budowlane i Urządzeń Sanitarnych.
GL819

„BUDOWLANKA" - 041/34-616-00. Szkoły Policealne.
GL820

„BUDOWLANKA" - 041/34-616-00. Liceum Ogólnokształcące (Informatyka).
GL821

CENTRUM KSZTAŁCENIA DOROSŁYCH „Promotor" Kielce, Podklasztorna 117, 345-85-88, 090-249-104 prowadzi nabór: Policealne: Turystyka, Administracja Państwowa i Samorządowa, BHP, Bankowość, Finanse i Rachunkowość.
GL741

CENTRUM KSZTAŁCENIA DOROSŁYCH „Promotor" Kielce, Podklasztorna 117, 345-85-88, 090-249-104 prowadzi nabór: Technikum po ZSZ: Samochodowe, Kolejowe, Fryzjerskie, Poligraficzne, Handlowe, Liceum Ogólnokształcące (trzyletnie, czteroletnie) Liceum Ekonomiczne.
GL742

DWULETNIE Policealne Studium Ekonomiczne TWP w Skarżysku-Kam. ogłasza nabór na rok szkolny 1999/2000. Skarżysko-Kamienna, ul. Powstańców Warszawy 11, tel.: 253-86-72, 253-86-78.
LA690

„EKONOMIK" Centrum Kształcenia Ustawicznego Fundacji Szkolnej ogłasza nabór do: Liceum Ekonomicznego, Handlowego, Policealnego Studium. Szczegóły - sekretariat (Zespół Szkół Ekonomicznych im. Langego, Kielce, Langiewicza 18), 361-80-66.
AF583

EXBUD ZNJO zaprasza na kursy języków obcych: niemieckiego, angielskiego, francuskiego. Tel. 361-51-39.
KH1834

KOLEGIUM Szkół Prywatnych zaprasza na jesienną edycję kursów języków obcych. Niemiecki, angielski, włoski, francuski, hiszpański. Dorośli, młodzież, firmy. Wszystkie stopnie. Ul. Karczówkowska 27. Tel. 34-571-11.
KH1545

KURS i egzamin dla kandydatów na członków rad nadzorczych spółek z udziałem Skarbu Państwa. OR TWP Kielce, ul. Św. Leonarda 18, tel. 344-65-41, 344-63-50, 344-95-81.
LA686

KURS i egzamin na uprawnienia elektroenergetyczne. OR TWP Kielce, ul. Św. Leonarda 18, tel. 344-65-41, 344-63-50, 344-95-81.
LA687

KURS przygotowujący do egzaminu na uprawnienia budowlane. OR TWP Kielce, ul. Św. Leonarda 18, tel. 344-65-41, 344-63-50, 344-95-81.
LA688

KURSY BHP i p.poż, podstawowe i okresowe, dla wszystkich grup zawodowych. OR TWP Kielce, ul. Św. Leonarda 18, tel. 344-63-50, 344-65-41, 344-95-81.
LA683

KURSY języków obcych: angielski, niemiecki, włoski, hiszpański, francuski; na różnych poziomach, dla maturzystów, na certyfikat. OR TWP Kielce, ul. Św. Leonarda 18, tel. 344-65-41, 344-63-50, 344-95-81.
LA685

KURSY komputerowe „COMPUTEX" - 344-32-02.
GL823

KURSY komputerowe: podstawy, grafika, Office, Word, Excel, kursy dla managerów. OR TWP Kielce, ul. Św. Leonarda 18, tel. 344-65-41, 344-63-50, 344-95-81.
LA684

MARKSOFT - kursy komputerowe; WINDOWS, OFFICE, księgowość. 041/343-06-28.
DE19249

MATEMATYKA tanio. 34-25-985.
DE30017

MATEMATYKA, informatyka. 361-19-36.
DE19982

OŚRODEK Diagnozy i Terapii Pedagogicznej TWP prowadzi zajęcia terapeutyczne dla dzieci z dysleksją i innymi deficytami. OR TWP Kielce, ul. Św. Leonarda 18, tel. 344-65-41, 344-63-50, 344-95-81.
LA689

POLICEALNE Studium Informatyczne, Liceum Ogólnokształcące dla Dorosłych (z informatyką). 041/368-07-66.
GL810

PROMOCJA. Najniższe ceny. Angielski, niemiecki, hiszpański. Wszystkie poziomy. Szkoła Języków Obcych „Poliglota" zaprasza dzieci, młodzież, dorosłych w Kielcach, Końskich, Piekoszowie, 041/34-415-17 13.00 - 17.00 Kielce, Leśna 5.
DE19939

ROCZNE Studium Reklamy, 344-19-54.
DN975

SZKOŁA Języka Angielskiego „Pragmatic" ogłasza zapisy na rok szkolny 1999/2000, 041/368-76-22 (14.00 - 18.00).
DE19905

SZKOŁA Komputerowa dla Dzieci i Młodzieży „INFOLAND". Zapisy na I i II rok. OR TWP Kielce, ul. Św. Leonarda 18, tel.: 344-65-41, 344-63-50, 344-95-81.
LA682

SZKOŁY Zaoczne: Technikum Handlowe, Technikum Ekonomiczne, Policealne Studium Ekonomiczne. 041/368-07-66.
GL809

TRZYLETNIE Liceum Ogólnokształcące TWP (na podbudowie ZSZ) w Skarżysku-Kam. ogłasza nabór na rok szkolny 1999/2000. Skarżysko-Kamienna, ul. Powstańców Warszawy 11, tel.: 253-86-72, 253-86-78.
LA691

KUPNO

AAA. AUTA wszystkie powypadkowe - dobrze płatne. 0603-338-393, 0501-465-199.
DE18708

AAAA AUTA do remontu, na części, 0601-646-274.
DE19469

AAAAA AUTA powypadkowe, skorodowane, 0604-228-214.
DE19463

AAAAA AUTA rozbite, spalone. 0601-617-279.
DE19466

CINQUECENTO (1992/94). 041/344-64-91, 0601-859-990.
DE19876

KUPIĘ rozbite Cinquecento, Uno, Punto. 041/362-73-89, 0604-05-51-50.
DE19925

PALETY EURO - (używane), 041/366-42-97, 0601-94-22-32.
DE19265

SAMOCHODY powypadkowe. 0602-718-141.
KA840

ZŁOM kolorowy, Kielce, Zagnańska 13, 041/344-10-03.
DE19352

SPRZEDAŻ

0% REKLAMACJI
KSEROKOPIARKI
FAKSY
CENTRALE TELEFONICZNE
KASY FISKALNE
sprzedaż - serwis
PROMONT - SERWIS
Chęcińska 40a
Kielce, 361-32-13.
GA2231

041/303-80-85 - MIESZALNIKI RÓŻNE. Produkcja - hurt - detal. Raty - „DEFRO" Ruda Strawczyńska.
DE30025

041/343-18-81 siatki plastikowe, metalowe, ogrodzeniowe, sto wzorów.
GA2252

AGREGATY prądotwórcze od 16 -200 KW, gwarancja, serwis. Tel. 0601-639-554, 052/351-51-33.
DD3825

„AGROKOP" - części zamienne do koparek. 041/362-67-36, Zagnańska 226.
DE30024

ALFA romeo 156 (rok produkcji 1998). Tel. 041/368-60-06.
GA2237

ARON
041/346-53-60
- SPRZEDAŻ oleju opałowego EKOTERM
- SKUP: olejów przepracowanych
- CENY konkurencyjne.

GL811

AUDI 80D przejściówka 1985r.; łada XI.1989r. Tel. 041/361-78-51.
DE30008

AUTO System - Nubira 18 rat. 041/273-11-83.
DE19984

AUTO-CRAFT - AUTOKOMIS. Skup, sprzedaż - gotówka, raty. Kielce, Cedzyna, 302-22-45.
GL768

BMW 316 1.8 (85/86) niedrogo. Kielce, 369-26-53.
DE19997

CIĄGNIKI, maszyny rolnicze. Skup, komis używanych - „MOTO-AGROMAX", 041/303-13-49.
IG50

FIAT 126p 1990. Kielce, 361-05-49 po 16-ej.
DE30018

FIAT marea 1,6 SX (rok produkcji 1999). Tel. 041/331-58-04.
GA2235

FIAT marea 1,9 TDS (rok produkcji 1997). Tel. 041/362-20-20.
GA2233

FIAT punto 75 (rok produkcji 1997). Tel. 041/368-60-05.
GA2232

FIAT siena 1,6 HL (rok produkcji 1998). Tel. 041/362-62-20.
GA2234

FIESTA (1999), lekko uszkodzona. Sporting (1995), uszkodzona maska. 0603-384-055, 041/312-02-23.
DE19993

KUCHNIE FORTE
PROMONT - HANDEL
Kielce, Chęcińska 40a,
361-32-14
GA2135

MERCEDES 208D 91r. 041/311-72-09.
DE30014

MERCEDES 307D (1984), koparka K408 (1987). Kielce, 345-01-90, 34-25-611.
DE19743

OPEL Astra 1.6 (75KM), biały, pięciodrzwiowy, (1996/97). Kielce, 317-12-46.
DE30001

OPEL kadett 1990 1,6B. Tel. (041) 372-41-72.
P423

PANELE BOAZERYJNE PCV
SUFITY PODWIESZANE
ELEWACJE, KOMPLEKSOWE
WYKOŃCZENIA WNĘTRZ
TOMPLAST Zagnańska 27,
tel. 368-24-52.
AF579

PELIKAN dzieciom najtaniej: zeszyt 16 0,30zł, zeszyt 32 0,50zł, zeszyt 60 0,90zł, zeszyt 80 1.15zł, zeszyt 96 2,60zł. Kielce, Sienkiewicza 9.
DE19423

PEUGEOT 405 (rok produkcji 1991). Tel. 041/362-62-20.
GA2236

POLONEZ caro 1,6GLI (X. 1995), pierwszy właściciel, idealny stan. 041/369-82-21.
DE30020

PRASA do słomy od 16.990zł - „MOTO-AGROMAX", 041/303-13-51.
IG49

RENAULT Megane Classic 1,4RL (1997). 041/332-59-23 po 18, 0604-483-762.
DE19995

STUDIO DOBREJ PODŁOGI. Kielce, 361-66-79.
DN955

SZAFY z drzwiami suwanymi - najtaniej. Kielce, 361-66-79.
DN954

VW golf '91; jetta '88. Tel. 041/311-72-09.
DE30013

FOLIA:
* dachowa
* budowlana
* ogrodnicza
* stretch

Ceny producenta.
Polskie atesty

"XL" Kielce:
ul. Domaszowska 115,
ul. Rolna 8,
tel. 34-493-97, 368-08-79.
2228/GA

MEBLE BIUROWE
NA WYMIAR
- REGAŁY
- BIURKA
- MEBLE KOMPUTEROWE
- SZAFKI NA WISZĄCE KARTOTEKI

FIRMA HANDLOWA XL
KIELCE, ROLNA 8,
TEL. 369-25-74 2241/GA

2248/GA
TOPPING
PANELE BOAZERYJNE
cena od 13 zł/m² brutto
ŚCIANY, SUFITY, elewacje-PCV, PODŁOGI
KIELCE - DYMINY, ul. P. Ściegiennego 270A, tel. 368-70-27.
RADOM, ul. Lubelska 89/95, tel. (048) 36 - 515-21. RATY

OKNA z PCV
PRODUCENT
PBM ELTOR S.A.
KIELCE
UL. GÓRNA 20
tel. 368-11-80
tel. 0-90 699-273
Zestaw balkonowy
okno 0 34
cena 680 zł + VAT
OB - 4 - 500 zł + VAT
NOWOŚĆ - biała uszczelka przyszybowa na profilu belgijskim, wysokowartościowe PCV odporne na zarysowania i przebarwienia
Dowóz, Montaż, Gwarancja
969/dn

InfoLine
www.infoline.plusgsm.pl
AUTORYZOWANY PRZEDSTAWICIEL
Plus GSM
706/KJ
NAJNOWSZE MODELE!
KARTA AKTYWACYJNA + TELEFON
od 149,- ZŁOTYCH BEZ VAT
PROMOCJA
Sprawdź zalety nowych taryf, wybierając jeden z ośmiu markowych telefonów renomowanych firm: Nokia, Panasonic, Ericsson, Samsung i Motorola. Wśród nich nowości na polskim rynku – telefony Nokia 3210 i Ericsson A1018s.
* O SZCZEGÓŁY PYTAJ U SPRZEDAWCY
DO KAŻDEJ AKTYWACJI - WCZASY GRATIS*
Kielce, ul. Jana Pawła II 13, tel. 361-66-66.
Liczba zestawów promocyjnych ograniczona. Telefony działają wyłącznie z kartą aktywacyjną sieci Plus GSM.
W sprzedaży także zestawy Simplus
mówisz za ile chcesz
simplus

http://sbc.wbp.kielce.pl/

LOKALE

041/34-422-48. „LOKUM" - nieruchomości. DE19250

041/34-463-63. „EUROLOCUM-1" NIERUCHOMOŚCI, od 1984, Sienkiewicza 9. www.pronet.com.pl/kgn. GA2230

041/343-13-17 - „EURODOM". DE30026

34-430-03 FAKTOR komfortowe mieszkania (wynajem). LA630

368-08-73, „PLUS". KH1877

AD-DRĄGOWSKI, 368-24-34. DN980

AGENCJA INTERLOCUM, Kielce, 0-41/344-53-62. GL827

AKCENT - Wojska Polskiego, Baranówek, Turystyczna, Wawrzyńskiej. Raty, ulga. 368-70-93. KH1872

COMPLEX-DOM. 368-43-86. DN981

DO WYNAJĘCIA M-2 Czarnów, M-3 Barwinek, M-4 Stok, komfortowe domy. „KONTRAKT-SERVICE", 366-33-45, 344-32-40. SE1729

DO WYNAJĘCIA lokal 50 m kw. (biuro, gabinety). 361-10-16. DE30011

DO WYNAJĘCIA mieszkanie 2-pokojowe, 041/34-25-699, 0601-53-25-36. DE19932

„DOM". 368-05-57. KH1849

KIELCE, Sienkiewicza - Gabinet Stomatologiczny spełniający wymogi (26mkw) z wyposażeniem, bez - sprzedam. 0601-480-918. DE19709

KUPIĘ lokal na biuro 40 - 50 mkw. 041/364-11-00 do 16-ej. GA2216

M-2, M-3, M-4, M-5, dwupoziomowe, Szydłówek, Uroczysko, Śródmieście, garaż, raty, ulga - sprzeda „KONTRAKT-SERVICE", 368-33-22, 344-32-40. SE1727

TANIE MATERIAŁY DO OCIEPLEŃ BUDYNKÓW
- Siatka z włókna szklanego 2,19/m²+ VAT
- Styropian - Kołki - Profile aluminiowe
Firma Handlowa XL
Kielce, ul. Rolna 8, tel./fax 369-25-74
2244/GA

BDK - DAEWOO LEASING
osobowe, ale ciężarowe
wszystkie marki
bez zaświadczeń
w 24h
Kielce, ul. Piotrkowska 12,
tel./fax: (0-41) 343-06-46, 090-39-26-39
2224/GA

MIESZKANIE 110 m kw., działkę rekreacyjną 1250 m kw. sprzedam. 041/331-45-95 - wieczorem. DE30010

SPRZEDAM M-3 Uroczysko, 0/X. 342-52-47. DE30035

SPRZEDAM M-4. 041/331-86-06. DE19865

SPRZEDAM mieszkanie 48 m kw. Bocianek. Kielce, 361-58-07. DE19900

SPRZEDAM mieszkanie w Sandomierzu 57 mkw., parter, 3 pokoje. Tel. 015/832-47-21. P422

STANCJA. 247-01-20. DD3873

W sprzedaży pozostało 7 mieszkań dwupoziomowych oraz 8 funkcjonalnych lokali użytkowych w centrum Kielc. Oferujemy atrakcyjną cenę, możliwość wykorzystania ulgi budowlanej. PIA Piasecki Inwestycje Sp. z o.o., 344-69-19, 344-91-51. GA2201

WYNAJMĘ M-4, KSM komfortowo umeblowane. 1.100zł. AD-DRĄGOWSKI, 368-22-94. DN982

NIERUCHOMOŚCI

BUDOWA mieszkań na wynajem. Ulga podatkowa 133 tys. od przychodu. INWEST-DOM, 041/34-490-85. DE19788

SPRZEDAM dwa domki rekreacyjne w Sielpi, 041/34-462-72, 041/361-42-19. DE30033

SPRZEDAM działkę budowlaną 1000mkw. w Woli Kopcowej. 090-39-37-93 lub 041/361-04-20 po 20. DE19918

WYDZIERŻAWIĘ plac utwardzony i ogrodzony do 2.000mkw. przy ul. Zbożowej 9 w Kielcach, 041/343-10-20. DE19672

ZGUBY

CEDROWICZ Paweł zgubił legitymację studencką. DE30032

PAWŁOWSKI Artur zgubił legitymację studencką WSP/Kielce. DE30002

UNIEWAŻNIAM pieczątkę treści: SOLMAR Import - Export, Marcin Sołtyk, 25-349 Kielce, Pomorska 100/24, Tel. 041/28629. DE30000

W okolicy Piórkowa, Łagowa zgubiono czarną teczkę z dokumentami. Nagroda. 041/362-09-68. DE30003

ZAGINĘŁA legitymacja „Pozwolenie na broń" wydana przez Komendanta Policji w Radomiu na nazwisko Stężycki Grzegorz, zam. Grójec, ul. Niecała 11. RR2692

ZGUBIONO świadectwo szkolne z 8 klasy, rok 93/94 Judyta Lange. DE30030

RÓŻNE

AAA LOMBARD - „U Marynarza" 368-22-42 - natychmiastowe pożyczki. Kantor „U Marynarza" 368-22-24 także w niedzielę. Informacja nocna 0-602-281-095. GA2053

KASA mieszkaniowa, 041/263-60-55. DD3780

KASA mieszkaniowa, 041/368-50-56. DD3781

KASA mieszkaniowa, 048/360-09-98. DD3782

KREDYT, leasing; 0603-678-674. DE19277

KREDYTY GOTÓWKOWE dla ludności, 041/34-44-106. DE19833

NOWO otwarta Kawiarnia „Rena" Kielce, Osiedle Ślichowice, ul. K.Wielkiego 15, zaprasza konsumentów, oferując szeroki asortyment usług gastronomicznych. DE19916

POŻYCZKI gotówkowe. Kielce, 362-25-90. DE19494

POŻYCZKI niskoprocentowe. 041/368-50-56. DD3693

POŻYCZKI niskoprocentowe. 041/26-36-055. DD3694

POŻYCZKI niskoprocentowe, 048/360-09-98. DD3783

POŻYCZKI niskoprocentowe. 0604-35-00-56. DE19563

USŁUGI

041/303-16-47 TELEWIZYJNE. DE19983

041/331-29-83. HADES - dodatkowe drzwi, również stalowe. DE19314

041/361-20-40. Telewizory, magnetowidy - naprawa, głowice. Walczak. DE19681

041/369-12-73 TELEWIZYJNE. DE19912

ALARMY + Monitoring + Ochrona,"SEZAM" - 041/368-86-55. DE18654

ALARMY, 041/303-11-45. DE19736

ANTYWŁAMANIOWE ROLETY
VERTICALE
Drzwi dodatkowe
PRODUCENT
369-85-21
DE19544

BALUSTRADY, kraty, ogrodzenia, 0602-32-78-25. DE19974

BART. Kraty nożycowe - 345-00-44, 0602-435-430. DE19165

BIURO Rachunkowe, 343-02-06. DN942

BUDOWA domów profesjonalnie - VAT. 041/306-26-38. DE19778

BUDOWY. Ocieplenia. Tynki (suche). Glazura. 041/345-75-01. DE19985

CYKLINOWANIA, lakierowanie. 041/346-41-33. DE19614

CYKLINOWANIE układanie. 343-19-92. DE19816

CYKLINOWANIE, lakierowanie. 361-68-23. DE18395

CZYSZCZENIE dywanów. 331-75-64. DE19118

CZYSZCZENIE dywanów, verticali. 041/366-78-86. DE19794

FIRMA „Estrich Specjal" wykonuje profesjonalnie wylewki i posadzki z suchego betonu, zacierane mechanicznie. Tel. 041/386-56-22, 386-59-38. JE1490

GLAZURA - hydraulika (remonty). 041/346-43-23, 041/368-66-64. DE19878

GLAZURA, 041/368-58-25. DE19949

GLAZURA, hydraulika, remonty. 346-44-49. DE19143

HYDRAULICZNE. 041/345-67-17, 0603-053-837. DE19971

KADRY, płace, ZUS. 0604-179-221. DE19968

KOPARKA - ładowarka Ostrówek. 041/34-561-29. DE19958

KOPARKA 406 + kamazy, spychacz DT75. 3660-958. DE30022

KOSTKA brukowa, układanie, 041/34-22-539, 0602-83-58-83. DE30012

MALOWANIE - 041/362-53-70. DE19689

MALOWANIE - natryskowe - tradycyjne, 041/332-39-88. DE19259

MALOWANIE - tapetowanie - natrysk. 041/34-561-94. DE19972

MALOWANIE NATRYSKOWE, 041/332-23-09. DE19842

MALOWANIE tradycyjne. 041/366-40-97. DE30029

MALOWANIE, szpachlowanie. 343-17-57. DE19082

MALOWANIE, tapetowanie, szpachlowanie. Profesjonalnie. 332-28-21. DE30019

NAPRAWA automatycznych pralek, lodówek. 041/331-22-32. DE19782

NAPRAWA pralek. 041/369-82-22. DE19956

NAPRAWA pralek, lodówek. „Domus" 342-39-15, 0604-78-31-88. DE19980

PANELE - 041/362-53-70. DE19690

PANELE - PROFESJONALNIE, 041/368-50-94. DE19329

PIASKOWANIE na miejscu i w terenie. 041/344-89-31, 090-269-783. DE19294

PIECYKI, kuchenki naprawa, 041/331-13-41. DE30007

PRZEPROWADZKI - transport 4t. 041/366-73-22, 366-72-13. DE19156

PRZEPROWADZKI tanio - transport 5t. 366-78-36, 0603-343-601. DE19553

PRZEPROWADZKI. 361-87-19. KH1838

R-O-L-E-T-Y
ANTYWŁAMANIOWE „HEROAL"
ROLOKASETY
BRAMY
parapety
verticale
markizy
roletki tekstylne
ALUTECHNIKA
Paderewskiego 3
343-07-03.
ZAPRASZAMY 8-17
GL808

„ROLET" - PRODUCENT ROLOKASET
ROLET ANTYWŁAMANIOWYCH,
ŻALUZJI PIONOWYCH
- MONTAŻ OKIEN.
Chęcińska 18, tel. 346-32-40.
KH1800

ROLETY - ANTYWŁAMANIOWE
PRODUCENT - „UNIROLEX"
KRAKOWSKA 255,
368-31-33.
GL804

ROLETY, żaluzje pionowe i poziome. Planty 12. 041/34-487-92. GA2121

ROLOKASETY
- ŻALUZJE
- MARKIZY
- RATY
041/345-07-90 „WIK-BART", Miła 16.
DE19262

TARCIE, suszenie, impregnacja próżniowo - ciśnieniowa. Posiadamy wolne moce produkcyjne. Kielce, 090-312-426, 090-235-694, 041/307-35-09. DE19961

TRANSPORT - kraj, zagranica. 041/331-35-32, 0602-695-899. DE19150

TRANSPORT 1,8T, 041/368-95-61. DE19891

TRANSPORT 2T. 041/345-77-12. DE19979

TRANSPORT kraj - zagranica 1.5t. 041/369-90-41, 0604-753-426. DE19701

TRANSPORT międzynarodowy do 3.2T. 041/368-10-71. DE19558

UKŁADANIE kostki - wysoka jakość. 041/34-554-60, 090350041. DE30028

WERTIKALE - producent, 041/362-20-25. DE19465

ZAKŁAD Elektromechaniczny, Kielce, 1 Maja (pod wiaduktem), 34-538-31 poleca: przezwajanie silników, roboty tokarskie, wykonuje garaże, maszyny do produkcji zniczy, bramy, ogrodzenia, kraty nożycowe, produkcja - sprzedaż zniczy. KH1874

ŻALUZJE - pionowe, poziome, drzwi harmonijkowe, roletki - producent. 041/368-68-77. DE19852

ŻALUZJE - tanio. 041/369-86-37. DE19920

ŻALUZJE pionowe, rolokasety, roletki materiałowe - produkcja, montaż. HURTOWNIA MATERIAŁÓW VERTIKALNYCH. Kielce, 344-90-84, 090-30-22-86. IG19

ŻALUZJE wszystkich typów, rolokasety, sprzedaż, montaż. 041/331-45-56. DE19020

ŻALUZJE, vertikale. 34-31-656. DE19220

ŻANWO - Kielce, Leszczyńska 1, tel. 368-00-32, fax 344-33-77 - PRODUCENT ŻALUZJI: alumunium - 17,93zł/mkw.; kolor - 19,44zł/mkw.; vertikale od 24,50zł/m kw.; roletki tekstylne wraz z mechanizmem od 30zł/m kw. DE19363

TOWARZYSKIE

041/27-33-140 FRYNE. DE19923

041/34-28-278 EMANUELLE. DE19853

041/36-11-711 LAIS. DE19924

KLUB nocny „Alexis" zaprasza. 041/366-45-17. DE30034

STRIPTIZ. 0602-274-032. DE19076

TURYSTYKA

041/332-40-08 FRANKFURT - MANNHEIM. DE19574

BODEŃSKIE, Monachium, okolice, 081/525-13-06. DD3686

FRANKFURT - MANNHEIM, Lipsko „Wojtek". 048/37-80-307, kom. 0601-280-977. GW906

FRANKFURT 041/34-425-79, 0602-62-04-15 Krzysztof. DE19177

PRZEJAZDY: Włochy, Sycylia. Leśna 1/20. 041/344-86-75. KH1837

KSEROKOPIARKI

BIUREX, 041/344-42-22. LA670

KSERO - KOLOR. SOLEX - „Puchatek" (parter). GL767

MEDYCYNA

ATRAKCYJNE odchudzanie (HERBALIFE). Tel. 041/343-16-59. DN967

BADANIE włosów. 0601-21-43-88. SE1690

BEZOPERCYJNE leczenie kamicy żółciowej, nerkowej, prostaty, hemoroidów, łysienia. Kielce, 344-87-18 (15 - 17). SE1692

GINEKOLOG (Kraków) - 0604-339-310. DE19127

GINEKOLOG - leczenie, zabiegi, najtaniej. Tel. 0-601-380-958. KA829

ŁUSZCZYCA, bielactwo. 0601-21-43-88. SE1691

KIELCE, Sandomierska 176
tel./fax (0-41) 369-21-34
BUSKO ZDRÓJ, Kilińskiego 45
tel./fax (0-41) 378-41-95
„ADEX"
Realizacja 7 DNI
BLACHODACHÓWKA od 22,50 zł/m² (z VAT)
TRAPEZ od 21,00 zł/m² (z VAT)
PRUSZYŃSKI
1861/kh

Zlecimy
rozbiórkę magazynu oraz wiaty magazynowej stalowej.
Firmy zainteresowane prosimy o kontakt telefoniczny: 361-62-42.
2217ga

Przedsiębiorstwo Budownictwa Przemysłowego „KPBP-BICK" Spółka Akcyjna w Kielcach zaprasza do składania ofert:
- **zbycia prawa własności nieruchomości przeznaczonych w planie zagospodarowania przestrzennego miasta Kielc pod budownictwo wielorodzinne.**

Oferty prosimy składać na adres Przedsiębiorstwo Budownictwa Przemysłowego „KPBP-BICK" Spółka Akcyjna 25-002 Kielce, ul. Sienkiewicza nr 63, pokój - 407 - Biuro Deweloperskie i Inwestycji.

Przyjęcie Oferty może nastąpić po:
- uzgodnieniu ceny nieruchomości,
- analizie możliwości zapewnienia mieszkania w nowym budynku,
- ocenie dokumentów, udzieleniu pomocy prawnej w uregulowaniu własności nieruchomości.

2256/ga

http://sbc.wbp.kielce.pl/

ŚRODA, 1 września

PROGRAM I

6.00 Kawa czy herbata? 7.45 Pan Złota Rączka - serial kom. prod. USA 8.05 Giełda 8.15 Program publicystyczny 8.30 Wiadomości 8.40 Prognoza pogody 8.45 Przyjaciel ośliczki Tosi - serial dla dzieci prod. ang. 9.05 Mama i ja - program dla dzieci 9.20 Domowe przedszkole - program dla dzieci 9.45 Porozmawiajmy o dzieciach 9.55 Milagros - serial obycz. prod. argent.-wł. 10.40 Kochać dziecko - program poradnikowy 11.00 Ostatni raport - film dokumentalny Jacka Sawickiego 11.30 Agrobiznes - rolniczy magazyn informacyjny 11.40 Wiadomości 11.50 60 rocznica wybuchu II wojny światowej - transmisja głównych uroczystości z Westerplatte 13.10 Świadek Apokalipsy - film dok. 13.40 Przysłowia, porzekadła, powiedzenia - felieton 13.50 Zapis zbrodni - felieton 14.15 Saga rodu Ganzegal - nauka języka niemieckiego 14.30 Cyberjazda - teleturniej komputerowy 15.00 Wiadomości 15.10 Rzeczpospolita Samorządowa 15.25 Euroexpress 15.40 Po prostu życie - serial obycz. prod. kanadyjskiej 16.00 Muzyczny serwis Jedynki 16.10 Polskie lato 16.30 Teleexpres Junior - program dla młodzieży 16.35 Polskie lato 17.00 Teleexpress 17.25 Klan - telenowela 17.50 Gość Jedynki 18.05 Moda na sukces - telenowela prod. USA 18.30 Polska w ogniu: O honor żołnierza - program Bogusława Wołoszańskiego 19.00 Wieczorynka: Muminki - serial anim. 19.30 Wiadomości, Sport i Prognoza pogody 20.10 Wszystkie pieniądze świata - serial wojenny prod. polskiej 21.10 Debata polsko-niemiecka 22.00 Naziści atakują - 1942 - film dok. prod. USA 22.45 Wiadomości i Sport 23.00 W centrum uwagi - program informacyjno-publicystyczny 23.15 Hubal - dramat wojenny prod. polskiej 1.20 Ostatni raport - film dok. Jacka Sawickiego 1.45 Zakończenie programu

PROGRAM II

7.30 Dziennik krajowy 7.50 Studio urody 8.00 Program lokalny 8.30 Jest jak jest: Ofiara cudu - serial obycz. prod. polskiej 9.05 Saga rodu Palliserów - serial obycz. prod. ang. 10.05 Świat kobiet - magazyn 10.30 Wyprawa profesora Gąbki - serial anim. 10.40 Przygód kilka wróbla Ćwirka - serial anim. 10.50 Maurycy i Hawranek - serial anim. 11.00 Złote marzenia - telenowela prod. brazylijskiej 11.50 Niebo złote ci otworzę - program artystyczny 12.20 Podróż...: Podróż do miast wschodniego wybrzeża Bałtyku - serial dok. prod. ang. 12.50 Dziennik krajowy 13.10 Złote przeboje - koncert 14.00 Sandokan - serial anim. prod. hiszp. 14.30 Truskawkowe studio - program dla dzieci 15.00 Hasło: Przygoda - serial przyg. prod. kanad. 15.30 5 x 5 - wygrajmy razem - teleturniej 16.00 Panorama 16.10 Złotopolscy: Łzy, Rozterki - telenowela prod. polskiej 17.00 Dopóki żyje ostatni świadek - program publicystyczny 17.30 Program lokalny 18.30 Panorama 18.55 Jeden z dziesięciu - teleturniej 19.30 Gala Piosenki Biesiadnej - Biesiada Warszawska 20.30 Koncert Pojednania - transmisja z kościoła św. Jana w Gdańsku 22.05 Panorama 22.25 Prognoza pogody 22.30 Sport telegram 22.40 Moja wojna, moja miłość - dramat wojenny prod. polskiej 0.10 Felicja - film dok. Magdy Żurowskiej 0.40 Agent 86 - serial kom. prod. USA 1.05 Światowa piłka - magazyn piłkarski 1.30 Zakończenie programu

POLSAT

6.00 Piosenka na życzenie 7.00 Świat według Bundych - serial kom. prod. USA 7.30 Polityczne graffiti - program publicystyczny 7.35 Batman - serial anim. dla dzieci prod. USA 8.00 Czarodziejka z Księżyca - serial anim. 8.30 Dziedziczna nienawiść - telenowela prod. brazylijskiej 9.30 Paloma - telenowela prod. meksykańskiej 10.30 Renegat - serial sens. prod. USA 11.30 Legendy kung-fu - serial sens. prod. USA 12.30 Disco relax 13.30 Magazyn 14.00 Bumerang - program publ. 14.30 Życie jak poker - telenowela prod. polskiej 15.00 Godzilla - serial anim. 15.30 Informacje 15.45 Po prostu miłość - telenowela prod. brazylijskiej 16.45 Xena, wojownicza księżniczka - serial przyg. prod. USA 17.35 Mortal Kombat - serial sens. prod. USA 18.30 Superexpress TV 18.45 Informacje 18.50 Prognoza pogody 18.55 Paloma - telenowela prod. meksykańskiej 20.00 Rodzina zastępcza - serial kom. prod. polskiej 20.35 Chłopak odrobinę inny - komedia prod. USA 20.50 Losowanie Lotto i Szczęśliwego Numerka 22.30 Przyjaciele - serial kom. prod. USA 22.55 Wyniki losowania Lott 23.00 Informacje i biznes informacje 23.15 Prognoza pogody 23.20 Polityczne graffiti 23.35 Świat według Kiepskich - serial kom. prod. polskiej 0.05 Superexpress TV 0.20 Prezydencki szmal - dramat sens. prod. USA 2.20 Muzyka na BIS 5.00 Pożegnanie

TKKIELCE

8.00 Muzyczny relaks 8.15 Dom - serial prod. pol. 10.15 Sherlock Holmes i doktor Watson - serial 11.03 Z najlepszymi życzeniami 12.00 Świat dalekich podróży - film dok. 12.30 Muzea świata 13.00 Kariera Nikodema Dyzmy - serial prod. pol. 14.00 Kreskówkowy świat - bajki 14.30 Śladami rodzaju ludzkiego 15.00 Sąd kryminalny - serial 16.00 Winston Churchill - film dok. 17.15 Prognoza pogody i Wiadomości TKK 17.35 Omówienie programu 17.40 Wojna i człowiek 17.50 Z mapą i globusem - teleturniej 18.00 Ludzie i sprawy 18.15 Magazyn motoryzacyjny TKK 18.30 Życiowe dylematy - serial 19.30 Kreskówkowy świat - bajki 20.00 Prognoza pogody i Wiadomości TKK (powt.) 20.25 Kontrybucja - film woj. prod. pol. 22.00 Magazyn motoryzacyjny TKK (powt.) 22.15 Generał Władysław Sikorski - film dok. 22.45 Prognoza pogody i Wiadomości TKK (powt.) 23.05 Program na jutro

RADIO KIELCE

0.00 do 9.00 co godzinę, 11.00, 13.00, 15.00, 16.00, 17.00, 19.00, 21.00, 23.00 Wiadomości; 10.00, 12.00, 14.00, 18.00, 20.00 Magazyn informacyjny; 6.05, 7.05, 12.10, 17.30, 20.10 Sport; 5.30, 6.30, 7.30 Sytuacja na drogach; 15.55, 19.50 Angielski bez problemu; 8.05, 10.15, 11.55, 12.15, 17.35 Kuriery ogłoszeniowe; 5.25, 12.55 Notowania cen targowiskowych; 6.15, 9.05, 13.10, 19.05 Komunikat dla alergików 5.00 Nowinki z Radiowej 6.00, 16.00 Aktualności dnia 8.50 Radiowa giełda pracy 9.05 5 minut o reformie ubezpieczeń społecznych 9.15 Muzyka dla wszystkich 10.20 Radio Kielce poleca 10.30 Piosenki dziecięce 11.10 Sprawa na dziś 12.00 Plus w południe 12.10 300 sekund o sporcie 12.20 Prosto z gminy 12.30 W ludowych rytmach 13.10 Rozmaitości i muzyka 13.50 Heban - powieść R. Kapuścińskiego 14.15 Autoradio - motoradio 15.10 Przeboje na lato 18.05 Radio sport - II liga piłki nożnej: KSZO Ostrowiec - Hetman Zamość, GKS Katowice - Korona Kielce 20.10 Wieczorne wiadomości sportowe 20.15 Radio po kolacji 21.50 Przygody dobrego wojaka Szwejka - powieść J. Haszka 22.00 BBC 23.02 Muzyka organowa 0.00 Nocne Kielce

RADIO TAK 106,5 FM

6.00 - 10.00 Poranny program: Razem od świtu: 6.07 Przebój tygodnia. Powitanie 6.10 Kalendarz, zapowiedzi, ciekawostki dnia, prognoza, biometeo 6.40 Sportowe informacje - region, kraj, świat 7.07 Przebój tygodnia 7.10 Zapowiedzi wydarzeń dnia 7.35 Przeglądy prasy regionalnej 7.40 Sportowe informacje z regionu 8.07 Przebój tygodnia 8.10 Poranny gość Radia „Tak" 8.35 Horoskop. Zapowiedzi 9.08 Przebój tygodnia 9.15 Konkurs kulinarny ze sponsorem - prezentacja lokalnych firm spożywczych 9.45 Notowania walutowe 9.55 Komunikaty 10.10 Radio „Tak" przed południem 10.30 Z pierwszej ręki - rozmowy z politykami z regionu 11.10 Blok muzyczny. Z naszego podwórka - promocja przedsiębiorczości i twórczości lokalnej 12.00 - 15.00 W przestrzeni: 12.30 Konkurs: Klucz do sezamu 13.40 Sportowe informacje 13.45 Kwadrans z ekspertem 14.10 Informator kulturalny - kronika kulturalna regionu 15.00 - 16.00 Na fali - magazyn informacyjny - własne informacje dźwiękowe z regionu i korespondencje własne 15.15 Notowania walutowe 16.00 - 18.00 Co za dzień - na żywo, rozmowy ze słuchaczami, komentarz tematów dnia 16.55 Komunikaty 18.00 - 20.00 Polak potrafi... - wyłącznie muzyka polska 20.00 - 22.00 Lista przebojów Radia „Tak" 22.00 - 0.00 Wieczorny blok muzyczny: informacje, wydarzenia, wywiady 0.00 - 6.00 Noc z Radiem „Tak"

Redakcja nie ponosi odpowiedzialności za zmiany w programie.

Szersze informacje i inne programy w „Teleprogramie" w piątkowym „Magazynie"

Polecamy na wieczór

TVP 1 - 23.15 Hubal - dramat wojenny, Polska 1973, reż. Bohdan Poręba, wyk. Ryszard Filipski, Małgorzata Potocka, Tadeusz Janczar, Emil Karewicz (130 min).

Dramatyczny obraz opowiada wojenne losy legendarnego dowódcy - majora Dobrzańskiego i dowodzonego przezeń oddziału. Mimo kapitulacji major Dobrzański ślubuje pozostać w mundurze i walczyć przeciwko Niemcom. Organizuje ochotniczy Oddział Wydzielony Wojska Polskiego i podejmuje walkę partyzancką. Dowództwo Związku Walki Zbrojnej nie akceptuje poczynań Dobrzańskiego - Hubala i nakazuje rozwiązanie oddziału. Rozgoryczony major z garstką oddanych żołnierzy kontynuuje walkę.

TVP 2 - 22.40 Moja wojna, moja miłość - dramat wojenny, Polska 1975, reż. Janusz Nasfeter, wyk. Piotr Łysak, Grażyna Michalska, Ryszard Barycz, Wiesław Mazurkiewicz (87 min).

Akcja filmu rozgrywa się w pierwszych dniach kampanii wrześniowej. Szesnastoletni Marek, przedstawiciel pokolenia wychowanego na literaturze romantycznej, rozkaz opuszczenia stolicy przez wszystkich zdolnych do walki mężczyzn, odnosi również do siebie. Ojciec chłopaka, zmobilizowany oficer, nakazuje synowi, aby z młodszą siostrą udał się do Podkowy Leśnej i tam czekał na koniec wojny. Chłopak szybko jednak wraca do Warszawy, by zarzucić plecak i wyruszyć na front.

POLSAT - 20.35 Chłopak odrobinę inny - komedia, USA 1985, reż. Lisa Gottlieb, wyk. Joyce Hyser, Clayton Rocher, Billy Jacoby, Sherylin Fenn (96 min).

Osiemnastoletnia licealistka jest przekonana, że nie ma szans w szkole rządzonej przez męskich szowinistów. Marząc o karierze dziennikarki i chcąc kształcić się w tym kierunku, postanawia udawać chłopca. Pomysł okazuje się dobry, gdyż już wkrótce zaczyna odnosić sukcesy. Pomysłowa dziewczyna pobiera lekcje odpowiedniego zachowania od swego brata i dokonuje transformacji tak przekonywająco, że staje się obiektem uczuć innej dziewczyny, zauroczonej jej męskością.

4 i 5 września zajrzyjcie koniecznie do Nowej Słupi

Dymarkowy festyn

4 i 5 września zajrzyjcie koniecznie do Nowej Słupi, gdzie odbędą się „Dymarki Świętokrzyskie" - największa cykliczna impreza plenerowa w województwie świętokrzyskim. Na już 33 edycję dymarek organizatorzy - Sejmik Samorządowy Województwa Świętokrzyskiego, Starostwo Powiatowe w Kielcach, Urząd Gminy w Nowej Słupi i Świętokrzyskie Stowarzyszenie Dziedzictwa Przemysłowego - przygotowali mnóstwo nowości.

Przede wszystkim piecowisko, gdzie odbywa się największe wydarzenie, czyli pokaz wytopu żelaza metodą sprzed 2 tysięcy lat, poddano pracom rekonstrukcyjnym i remontowym. Sam wytop odbywał będzie się w warunkach maksymalnie zbliżonych do starożytnych, a na piecowisku, na którym fachowych objaśnień udzielać będą naukowcy, staną cztery piece dymarkowe prezentujące różne fazy ich budowy i pracy. Przygotowane zostaną także stanowisko węglarskie z mielerzem, stanowisko przyrządzania rudy, warsztat kowalski i warsztaty garncarskie z dwoma technikami pracy. Przy kole garncarskim będzie można samemu spróbować swych umiejętności w tym rzemiośle. Oprócz wytopu żelaza odbędą się pokazy prażenia rudy żelaza, wypalania węgla drzewnego oraz sztuki kowalskiej i garncarskiej. Na piecowisku w Dymarkowym Sabacie Folklorystycznym wystąpią ludowi artyści śpiewający i obrzędowi.

Natomiast na „Estradzie pod Lasem" zaprezentują się samorządy, zespoły i kabarety. W sobotę od godz. 12, w niedzielę od 11. Ponadto w sobotę od godz. 21 - Wielka Dyskoteka Dymarkowa w „Disco - Parku" w Rudkach.

Na całym terenie dymarkowym w sobotę i niedzielę czynne będą liczne kiermasze twórców ludowych, handlowe i gastronomiczne, wystawy promocyjne samorządów i firm sponsorujących oraz wesołe miasteczko. Przygotowane zostaną rozmaite turnieje, gry i zabawy.

Bilety na „Dymarki" - w cenie 5 i 8 zł - będą do nabycia w kasach przy wejściu na teren imprezy. Wjazd samochodów na ul. Świętokrzyską zostanie wstrzymany, ale dla zmotoryzowanych przygotowano osiem dużych parkingów przy ulicach wylotowych z Nowej Słupi. Tam też zostaną umieszczone tablice z planami parkingów. Mniejsze miejsca postojowe szykowane są na posesjach prywatnych.

Głównym sponsorem imprezy jest Browar „Belgia". Inni sponsorzy: Bank Spółdzielczy w Ostrowcu, Dyrekcja Regionalna Lasów Państwowych w Radomiu, „Biurex" - Kielce, „Agroma" - Kielce, Zakłady Mięsne - Kielce, Zakład Stolarski „Jodła" w Serwisie, gm. Nowa Słupia, „Coca-Cola" - Kielce, „Polmozbyt" - Kielce.

Patronat - redakcja „Słowa Ludu".

(Cez)

bo/szala

Szałapak
Anna

Z czego składa się świat

Koncert na światło świec, magiczne przedmioty i włosy artystki

18.09.99r. godz.18.00
Duża Scena KCK
Informacje i bilety: Impresariat KCK (041) 344-90-54

XXXIII DYMARKI ŚWIĘTOKRZYSKIE

ORGANIZATORZY:
- Sejmik Samorządowy Województwa Świętokrzyskiego
- Starostwo Powiatowe w Kielcach
- Urząd Gminy w Nowej Słupi
- Świętokrzyskie Stowarzyszenie Dziedzictwa Przemysłowego

PATRONAT:
- Ministerstwo Kultury i Sztuki
- Przewodniczący Sejmiku Samorządowego Województwa Świętokrzyskiego - poseł na Sejm RP Henryk Długosz

50 lat Słowo Ludu
radio TAK 106,5 FM

4 - 5 września 1999 r. - Nowa Słupia - „Piecowisko" i „Estrada pod Lasem"

SPONSOR STRATEGICZNY:
BELGIA BROWAR

SPONSORZY:
Agroma PRZEDSIĘBIORSTWO HANDLU SPRZĘTEM ROLNICZYM
KIELCE ZM ZAKŁADY MIĘSNE
Bank Spółdzielczy w Ostrowcu Świętokrzyskim
Dyrekcja Regionalna Lasów Państwowych w Radomiu
„Biurex" - Kielce
Zakład Stolarski „Jodła" - Serwis, gmina Nowa Słupia

BO/DYMA

http://sbc.wbp.kielce.pl/

ŚRODA - 1 września 1999 r. Imieniny: Bronisławy, Idziego.

KIELCE

PAŃSTWOWY TEATR im. S. ŻEROMSKIEGO - próby.

PAŃSTWOWY TEATR LALKI I AKTORA „KUBUŚ" - próby.

KINA

„Romantica" - „Asterix i Obelix kontra Cezar" - fr., b.o., g. 10.30, 12.30, 17, „Matrix" - USA, l. 15, g. 14.30, 20.45, „Fuks" - pol., l. 15, g. 19.

„Moskwa" (dolby stereo SR) - „Mumia" - USA, l. 12, g. 10.15, „Kometa nad doliną Muminków" - USA, b.o., g. 12.30, 14, 17.15, „Fuks" - pol., l. 15, g. 15.30, 20.45, „Taxi" - fr., l. 12, g. 19.

Studyjne" - „Mumia" - USA, l. 12, g. 14.15, „Taxi" - fr., l. 12, g. 16.30, „Gloria" - USA, l. 15, g. 18.15, „Podróż przedślubna" - USA, l. 15, g. 20.30.

„Echo" (w WDK) - „Godzina zemsty" - USA, l. 15, g. 16, 18.

☎ 96-22 ☎
RADIO - TAXI ALFA
34-444-44
ZRZESZENIE TRANSPORTU PRYWATNEGO W KIELCACH
BEZPIECZNIE - SZYBKO - TANIO

MUZEA

MUZEUM NARODOWE - PAŁAC BISKUPÓW W KIELCACH - plac Zamkowy 1 (tel.344-23-18) - ekspozycje stałe: „Sanktuarium Marszałka Józefa Piłsudskiego" wraz z wystawą czasową „W rocznicę Września", „Galeria malarstwa polskiego i sztuki zdobniczej" (od XVII w. do 1939 r. Czynne codziennie oprócz poniedziałków w godz. 9 - 16, w niedziele wstęp wolny.

MUZEUM - Rynek 3/5 (tel. 344-40-14) - wystawy stałe: „Współczesna sztuka ludowa Kielecczyzny", wystawy czasowe: „Z pradziejów regionu świętokrzyskiego", „Kielecczyzna średniowieczna". Czynne codziennie oprócz poniedziałków i śród w godz. 9 - 16, w niedziele wstęp wolny.

HOTEL, RESTAURACJA KARCZÓWKA
366-26-26
Przyjęcia weselne, bankiety

MUZEUM LAT SZKOLNYCH S. ŻEROMSKIEGO - (Oddział Muzeum Narodowego) - ul. Jana Pawła II 25, tel. 344-57-92) - ekspozycja stała: Wystawa materiałów biograficznych i literackich z młodzieńczych lat pisarza. Czynne we wtorki, czwartki, piątki i niedziele w godz. 9 - 16 oraz środy w godz. 11 - 18. W niedziele wstęp wolny.

MUZEUM H. SIENKIEWICZA W OBLĘGORKU (Oddział Muzeum Narodowego, tel.303-04-26) - Wystrój mieszkania pisarza oraz wystawa biograficzno-literacka, wystawa czasowa: „Fotosy z filmu „Ogniem i mieczem". Muzeum czynne codziennie oprócz poniedziałków w godz. 10 - 17, w soboty wstęp wolny.

DYŻURY OSTRE

SZPITALE: Oddział Wewnętrzny - Czerwona Góra, Chirurgiczny - Czerwona Góra.

APTEKI DYŻURNE - całotygodniowy dyżur nocny, dzienny i świąteczny pełni apteka przy ul. Paderewskiego 37/39. Do godz. 23 czynna będzie apteka na os. Słoneczne Wzgórze 18F.

APTEKA „NA ROGATCE" - ul. Jana Pawła II 13 - czynna codziennie 7.30 - 23, niedziela - nieczynne.

TELEFONY

Pogotowie Ratunkowe - 999, Pogotowie Policyjne - 997, Straż Pożarna - 998, Pomoc Drogowa - 366-00-65 czynna non stop oraz 981, Pogotowie Energetyczne Kielce - miasto i teren - 991, Pogotowie Gazowe - 312-020 i 992, Pogotowie wod.-kan. - 994, Pogotowie c.o., Elektryczne, RPGM - czynne w godz. 15 - 23 w dni powszednie i w godz. 7 - 23 w dni wolne od pracy - tel. 361-18-33.

STRAŻ MIEJSKA - tel. 986, 368-75-15 (przez całą dobę) i 368-75-33 (w godz. 7 -15, potem fax). Posterunek czynny w godz. 7 - 22 - Śródmieście - tel. 367-60-13.

TEL. 344-85-15 - „ZDROWIE" - CODZIENNIE 7 - 21 - WIZYTY DOMOWE LEKARZY SPECJALISTÓW, PEŁNY ZAKRES usług pielęgniarskich, ULTRASONOGRAFIA, EKG, HOLTER, PRÓBY WYSIŁKOWE, ECHOKARDIOGRAFIA, LASEROTERAPIA, BICOM - ODCZULANIE, Warszawska 34.

POGOTOWIE DLA DZIECI - zgłoszenia codziennie w godz. 7 - 22, tel. 331-14-94.

WYPOŻYCZALNIA SAMOCHODÓW
OPEL
ul. Pomorska 53
(041) 368-13-94
2170/kg

Mercedes
345-1111
96-25
Radio Taxi

NAGŁA POMOC LEKARSKA - wizyty domowe lekarzy specjalistów, 331-56-50, zgłoszenia 11 - 22.

USŁUGI MEDYCZNE WOJEWÓDZKIEGO SPECJALISTYCZNEGO SZPITALA DZIECIĘCEGO, Kielce, ul. Langiewicza 2 i WOJEWÓDZKIEJ SPECJALISTYCZNEJ PRZYCHODNI DZIECIĘCEJ, Kielce, ul. Kościuszki 3: Usługi Pielęgniarskie (361-53-07, 361-55-25, wewn. 224, 316, EKG (361-55-25, wewn. 225, 344-40-51, wewn. 21 - ul. Kościuszki 3), RTG, USG (361-55-25), ECHO 361-55-25, wewn. 225, 344-40-51, wewn. 21 - ul. Kościuszki 3), Badania Holtera (361-55-25, wewn. 225), EEG (361-55-25, wewn. 341, 361-54-60), Badania urodynamiczne (361-55-25, wewn. 313), Gastroskopia - helikobakter p. (361-55-25, wewn. 350), Analizy laboratoryjne (361-55-25, 344-40-51), Testy alergologiczne (361-55-25, 344-40-51, wewn. 24 - ul. Kościuszki 3), Badania spirometryczne (361-55-25, wewn. 264, 244-40-51, wewn. 40 - Kościuszki 3), Chirurgia Jednego Dnia (361-54-00), Badania peloptyczno-ortoptyczne (344-40-51, wewn. 36 - ul. Kościuszki 3), Rehabilitacja - laseroterapia (361-55-25, wewn. 291), Badania laryngologiczne (361-55-25, wewn. 340), Badania psychologiczne (361-55-25, wewn. 327), Stomatologia dla osób niepełnosprawnych (bezpłatne) 361-55-25, wewn. 238.

GABINETY UROLOGICZNE - BEZOPERACYJNE LECZENIE PROSTATY - Seminaryjska 27b, (041) 361-30-60, Jagiellońska 23, (0-41) 346-22-99 - specjaliści urolodzy.

ZABIEGI UROLOGICZNE (kamica moczowa, stulejki itp.) - specjaliści urolodzy codziennie - Prywatne Ambulatorium Urologiczne, Kielce ul. Gałczyńskiego 7, tel. (0-41) 362-44-11.

ZAKŁAD LECZNICZY CHORÓB KRĘGOSŁUPA „NATURA" dr Jerzy Stodolny - leczenie manualne chorób kręgosłupa i narządu ruchu, masaże lecznicze i zabiegi rehabilitacyjne - Kielce, ul. Spacerowa 6, tel./fax 041/361-68-04, codziennie w godz. 9-18.

PEDIATRZY - DOROTA i RAFAŁ SZCZUKOCCY - gabinet, wizyty 368-48-91, codziennie do 22, soboty do 16, niedziele nieczynne.

LEKARZ PEDIATRA - wizyty domowe, tel. 331-19-91.

GABINET DERMATOLOGICZNO-KOSMETYCZNY. CENTRUM LECZENIA GRZYBIC - dr n.med. Halina Brodecka, Kielce, ul. Mała 14, tel. 343-15-15.

GABINET DERMATOLOGICZNY - dr Mirosława Wierzchosławska, specjalista dermatolog-wenerolog, Kielce, ul. Mickiewicza 4, p. 42, poniedziałek - czwartek 15.30-16.30.

ŻYLAKI KOŃCZYN DOLNYCH METODĄ KRIOCHIRURGICZNĄ, usuwanie hemoroidów, inne zabiegi chirurgiczne. Dariusz Klimer - specjalista chirurg, Kielce, ul. Sienkiewicza 45, poniedziałki, środy (16-18), tel. 0601-598-707.

PRYWATNY GABINET ORTOPEDYCZNY - specjalista ortopedii i chirurgii urazowej Wojciech Armański, czwartki g. 16 - 17, Kielce, ul. Kościuszki 16. Wizyty domowe - 331-62-86.

CHOROBY PŁUC DZIECI - wizyty domowe, codziennie 15-21. Kielce 369-88-77.

CHOROBY PŁUC - dr n. med. Małgorzata Jędrzejczak. Kielce, ul. Seminaryjska 15A, wtorek, czwartek od godz. 16.30 do 17.30, wizyty domowe 090-68-32-44.

CHOROBY PŁUC - lek. DOROTA BIAŁEK, Kielce, ul. Seminaryjska 15A, piątki 16 - 17, wizyty domowe, tel. 0602-230-815.

POGOTOWIE STOMATOLOGICZNE - lecznica „Medistar", ul. Warszawska 34 (DOM RZEMIOSŁA), czynne NON STOP - tel. 344-39-45.

SPÓŁDZIELNIA LEKARSKA - gabinety czynne w godz. 8-20: ul. Paderewskiego (d. Buczka) 42, tel. 366-30-19 - stomatologia, ul. Konopnickiej 5, tel. 331-50-16 - stomatologia (znieczulenie ogólne), RTG, ul. Hipoteczna 3, tel. 344-86-44 - stomatologia, cytologia, analityka, ginekologia, ul. Kościuszki 11, tel. 344-50-96 - stomatologia, gabinety specjalistyczne.

OMEGA Prywatna Przychodnia Specjalistów, Kielce, ul. Jagiellońska 70 (Cefarm), 345-47-44, 366-31-21.

PRYWATNY GABINET DERMATOLOGICZNY - ul. Sienkiewicza 77 (I p.), przyjmują specjaliści od 15 do 16.30: E. Kłujszo (czwartki), H. Sielska (poniedziałki, środy), K. Sobańska (wtorki, piątki). Szeroki zakres zabiegów dermatologicznych.

PRYWATNY GABINET PSYCHIATRYCZNY - dr n. med. Michał Piecewicz - specjalista psychiatra - poniedziałki, środy, piątki 16 - 18, soboty 10 - 12 - Kielce, Sienkiewicza 77. Wizyty domowe -tel. 33-22-853, 0-602-705-991.

PSYCHOLOG, PEDAGOG POMOGĄ CI - zadzwoń - telefon zaufania 366-17-41 w poniedziałki i czwartki w godz. 15 - 17.

SPECJALISTA NEUROLOG - Anna Cebula, Kielce, Daleka 5 (Poradnia Rejonowa nr 17), wtorki (16-17), tel. 34-470-35.

BIM - informacja o prywatnych gabinetach i wizytach domowych, tel. 34-27-697.

GABINET POMOCY PSYCHOENERGETYCZNEJ - poradnictwo, terapia, rejestracja - tel. 369-90-29.

MŁODZIEŻOWY TELEFON ZAUFANIA - 34-463-56 - dyżury psychologów i pedagogów - środy, czwartki 18 - 20.

96·23
36·999·99
34·555·44
RADIO TAXI
DORION
TANIO I SZYBKO

TELEFON ZAUFANIA DLA LUDZI Z PROBLEMEM ALKOHOLOWYM - od poniedziałku do piątku w godz. 18-20, tel. 345-73-46.

W SPRAWACH RODZINNYCH - tel. 368-18-67, czynny od poniedziałku do piątku w godz. 8-17.

PORADNICTWO I POMOC DLA RODZIN WYCHOWUJĄCYCH MAŁE DZIECI (0 - 5 lat), tel. 346-53-11, poniedziałek, g. 15-18.

ŚWIĘTOKRZYSKI KLUB „AMAZONKA" przy Centrum Onkologii w Kielcach, ul. Jagiellońska 74a, czynny jest od poniedziałku do czwartku w godz. 10 - 14. Telefon zaufania - (041) 366-34-54.

POSTOJE TAKSÓWEK: osobowe - ul. Piekoszowska - 345-15-11, ul. Jesionowa - 331-79-19, bagażowe - ul. Sandomierska - 368-06-68, ciężarowe - ul. Mielczarskiego - 345-41-22.

POMOC DROGOWA - tel. 361-79-76.

POMOC DROGOWA - tel. 30-11-609.

BILETY LOTNICZE - rezerwacja i sprzedaż - „Sigma", ul. Sienkiewicza 56, tel. 366-44-32, 344-30-33.

RADIO-TAXI
ISKRA
96-62
366-40-40
KARTA STAŁEGO KLIENTA
DOJAZD GRATIS

LOT - informacje, rezerwacja, sprzedaż biletów - tel. 952.

OMNIA - komunikacja międzynarodowa, Kielce,ul. Sienkiewicza 61, tel. 345-77-43, 345-77-46.

POGOTOWIE POGRZEBOWE „USTRONIE" - USŁUGI CAŁODOBOWE. Wystawianie kart zgonu przez lekarzy uprawnionych, tel. 361-29-18, 361-39-12.

POGOTOWIE POGRZEBOWE CAŁODOBOWE, BEZPŁATNE WYSTAWIANIE KART ZGONU PRZEZ LEKARZY UPRAWNIONYCH - Zwolscy, 344-37-78, 343-17-52.

PRZEDSIĘBIORSTWO USŁUG KOMUNALNYCH - usługi pogrzebowe całodobowe, tel. 366-31-77, 344-67-88.

TAI - Ogólnopolska Informacja Gospodarcza, tel. 94-77

OIKT - Ogólnopolska Informacja Gospodarcza - żółta linia - tel. 94-34.

NUMERY ZAMIEJSCOWE- tel. 911.

INFORMACJA PKP - tel. 366-93-28.

INFORMACJA PKS - tel. 366-02-79.

POCZTOWA INFORMACJA TELEFONICZNA - tel. 932.

Notatnik

◆ **Sesja popularnonaukowa poświęcona 60 rocznicy wybuchu II wojny światowej** - zaprasza Staszowskie Towarzystwo Kulturalne - Muzeum Ziemi Staszowskiej - 3. IX., g. 17.

◆ **Spotkanie organizacyjne Organizacji Młodzieżowej PPS** - pl. Wolności 2, p. 76 - 3. IX., g. 17.

◆ **Wycieczka autokarowa do Nowej Słupi na „Dymarki Świętokrzyskie"** (koszt 10 zł) - 4. IX. - zaprasza Oddział Świętokrzyski PTTK w Kielcach - informacje i zapisy w siedzibie klubu przy ul. Zamkowej 4, tel. 34-459-14, 34-477-43. **(wiek)**

Irina Riba (z piłką) powinna być silnym punktem zespołu Fot. autor

Zawodniczka Kolportera Irina Riba:

Liczę na awans

Dwa dni temu 25-letnia zawodniczka Karpatów Użgorod z Ukrainy, Irina Riba podpisała kontrakt z występującą w pierwszej lidze B drużyną kieleckiego Kolportera. Leworęczna szczypiornistka grać będzie na pozycji prawej rozgrywającej.

■ Dość długo trwały rozmowy w sprawie twojego przejścia do Kielc. Co stało na przeszkodzie?

- Nie wiem. Cały czas byłam do dyspozycji, a dogadywali się działacze obu klubów. Ja chciałam podpisać kontrakt i to uczyniłam.

■ Co chcesz osiągnąć z kieleckim zespołem?

- Wiem, że jest to silna ekipa z dużymi ambicjami. Kolporter zamierza w tym sezonie awansować do ekstraklasy i ja chcę im pomóc w tym zadaniu.

■ Mimo niezbyt wysokiego wzrostu (170 cm - przyp. autor) bardzo dobrze radzisz sobie w ataku. Jaka jest twoja recepta na zdobywanie goli?

- Na razie nie chcę zdradzać moich mocnych, jak i słabych stron. Wszyscy będą je widzieć na parkiecie.

■ Kiedy trafiłaś do szczypiorniaka?

- W siódmej klasie szkoły podstawowej w mojej rodzinnej miejscowości w Iwanofrankowsku. W następnym roku trafiłam już do Kijowa, do szkoły sportowej, a stamtąd w 1992 roku do Użgorodu.

■ Twój największy sukces?

- Zajęcie trzeciego miejsca z Karpatami w rozegranej przed miesiącem spartakiadzie. Jest to na Ukrainie bardzo prestiżowa impreza, rozgrywana co cztery lata. Bierze w niej udział dziesięć najlepszych zespołów. W poprzedniej edycji zajęliśmy czwartą pozycję.

■ Jak umilasz sobie czas wolny od szczypiorniaka?

- Do tej pory nie miałam czasu praktycznie na nic. Treningi, mecze, zgrupowania, do tego dochodziła opieka nad dzieckiem. Może w Kielcach będzie nieco inaczej.

■ Twoja koleżanka, występująca w Kolporterze, Olena Pohrebnyak, przebywa w naszym mieście ze swoim synem. Ty córkę zostawiłaś w Użgorodzie. Dlaczego?

- Moja siedmioletnia córeczka Oksana zaczyna właśnie szkolną edukację i zostanie na Ukrainie pod opieką babci. Niewykluczone, że kiedyś zabiorę ją do Polski.

Rozmawiał
KRZYSZTOF PARSZOWSKI

IHF proponuje, Polacy będą testować

Inny szczypiorniak

W nowym sezonie mecze piłkarek i piłkarzy ręcznych będą rozgrywane według nowych zasad. O ich skomentowanie poprosiliśmy naszego pierwszoligowego arbitra Grzegorza Budziosza.

- Są to tylko propozycje Międzynarodowej Federacji Piłki Ręcznej (IHF). Zaproponowano sześć nowości, w Polsce przyjęto pięć.

1. Każda drużyna podczas meczów może wykorzystać 14 zawodników wpisanych do protokołu zawodów.

2. Przy rozpoczęciu gry po utracie bramki (ze środka boiska) zawodnicy obu zespołów będą mogli przebywać na połowach rywali.

3. Zmiany mogą być dokonywane tylko w momencie, gdy drużyna jest w posiadaniu piłki w ataku, a gracz schodzący znajduje się na własnej połowie boiska. Zmiany można też dokonać podczas: zatrzymania czasu gry, gdy sędziowie zezwolili na wejście dodatkowych osób na boisko (np. masażysta, lekarz), przerw dla drużyn oraz bramkarzy do obrony rzutu karnego.

4. Jeżeli zespół będący w ataku popełni błąd przekroczenia linii pola bramkowego, a piłka nie opuści tego pola lub wpadnie do bramki, bramkarz może wznowić grę z dowolnego miejsca własnego pola bramkowego. Jeżeli piłka opuści boisko lub znajdzie się w polu gry, rzut wolny winien być wykonany z miejsca przewinienia.

5. Czynne znieważenie sędziego dokonane przez zawodnika lub osobę towarzyszącą musi być ukarane usunięciem z boiska. Kara meczu dotyczy tylko popełniającego przewinienie, a zespół po 2 minutach kary może grać w pełnym składzie.

■ Co w praktyce oznaczają te zmiany?

- Najbardziej istotna okaże się z pewnością trzecia z propozycji. Nie będzie już zawodników ograniczających się tylko do gry obronnej. Nie da się ukryć, że szczególnego znaczenia nabierze teraz współpraca sędziów prowadzących mecz z arbitrami stolikowymi.

■ Czy nowe zasady obowiązywać będą także w rozgrywkach międzynarodowych?

- Nie. Propozycje są testowane na zasadzie dobrowolności przez poszczególne federacje. Nawet nie wiemy, czy poza Polską podjął się tego jakiś inny związek. Przyszłość pokaże na ile te innowacje uatrakcyjnią mecze, czego domagała się między innymi niemiecka stacja sportowa DSF.

DARIUSZ WIKŁO

I znów polscy działacze chcą się okazać bardziej święci niż papież. Bierzemy się jako pierwsi do testowania nowych przepisów, zapominając o rozgrywkach międzynarodowych, w których obowiązywać będą stare paragrafy. Nie lepiej poczekać na wszystkich? Wyobraźmy sobie np., że Iskra LM gra w sobotę mecz ligowy po nowemu, a za trzy dni ma mecz pucharowy w Szwecji, po staremu. Nie zdziwiłbym się, gdyby kielczanom odgwizdywano mnóstwo prostych przewinień. Jedno jest pewne: nowy regulamin wymusi na graczach wszechstronność, i to jest dobre. Później proponuję zmodyfikować siatkówkę. Wtedy znikną z boisk gracze odbierający, atakujący, zagrywający czy blokujący, a znów zaczną grać po prostu siatkarze.

SŁAWOMIR SIJER

http://sbc.wbp.kielce.pl/

Rewanż za Puchar Polski

Zwycięstwo dla biednych

Kolejne mecze ligowe rozegrane zostaną dziś na „drugim froncie". Piłkarze KSZO Ostrowiec podejmują na własnym boisku Hetmana Zamość, zaś Korona wyjeżdża do Katowic, gdzie zagra z GKS.

- Mimo że Hetman zajmuje dopiero 18 miejsce, wcale nie czeka nas spacerek - twierdzi wiceprezes SPN KSZO **Waldemar Paluch**. -Najważniejsze, aby strzelić gola w miarę szybko i potem spokojnie kontrolować przebieg wydarzeń.

Myśli o utracie punktów nie dopuszczają do siebie piłkarze ostrowieccy. - Nie możemy pozwolić sobie na remis, zresztą o czym ja mówię - zastanawia się **Janusz Jojko**. -Zagramy tak, aby zainkasować całą pulę. Jesteśmy w dobrej dyspozycji, co potwierdził mecz z gdańską Lechią. Nie, nie ma mowy o lekceważeniu rywala. Z Zamościem zawsze grało nam się ciężko. Wystarczy tylko przypomnieć mecz wiosenny, w którym męczyliśmy się niemiłosiernie.

- Nam się zawsze w Ostrowcu dobrze grało - skwitował pytanie o taktykę gości na dzisiejszy pojedynek trener Hetmana **Jerzy Krawczyk**. Zagramy tak, aby uzyskać choć jeden punkt. Co prawda nasi napastnicy strzelają mało goli, ale mam nadzieję, że w spotkaniu przeciwko KSZO wreszcie się przełamiemy.

Przypuszczalne składy:

KSZO: Jojko - Kaczorowski, Stokowiec, Lasocki - Krawiec, Budka, Wróbel, Pacanowski, Popiela - Pikuta, Podlasek.

Hetman: Ziółkowski - Turkowski, Wasilitczuk, Bożyk - Fedoczenko, Sobczak, Zajączkowski, Gamla, Pliżga - Ziarkowski, Pidek.

Bardzo trudny wyjazdowy mecz z GKS w Katowicach czeka piłkarzy kieleckiej Korony.

- Spotkanie to można traktować w kategoriach rewanżu za ubiegłoroczną konfrontację obu drużyn w rozgrywkach Pucharu Polski. Wtedy my byliśmy górą, ale od tego czasu składy obu drużyn znacznie się zmieniły. Liczę na dobry występ zespołu, jeśli podejmiemy walkę, to nie powinno być źle, przy całym szacunku dla klasy rywala - mówi prezes Korony **Artur Jagodziński**.

Umiarkowanym optymistą jest także trener **Stanisław Gielarek**.

- Na pewno nie jesteśmy faworytem tego spotkania, ale wcale nie jedziemy do Katowic po to, by poddać się bez walki. Wprost przeciwnie uważam, że jeśli zawodnicy zrealizują przedmeczowe założenia i zagrają na miarę swych możliwości, to jest szansa na zdobycz punktową. Pomimo trudnej sytuacji finansowej klubu nastroje w drużynie po ostatnim zwycięstwie nad Jeziorakiem znacznie się poprawiły. Zawodnicy są bardzo bojowo nastawieni. Zdajemy sobie jednak sprawę z klasy rywala, a takich zawodników, jak choćby **Niciński, Kubisz, Bała**, czy **Szala** piłkarskim kibicom nie trzeba specjalnie przedstawiać.

Nie bez znaczenia jest fakt, że trener Gielarek będzie miał dziś do dyspozycji wszystkich piłkarzy. W zespole nie ma bowiem kontuzji, żaden z graczy nie musi też pauzować za kartki.

Przypuszczalne składy:

Katowice: Tkocz - Szymczyk, Bosowski, Owczarek - Bała, Widuch, Olczak, Kubisz, Szala - Muszalik, Niciński.

Korona: Pyskaty - Pasionek, Łętocha, Ruszkowski - Cichoń, Heinrich, Prokop, Grzesik, Kozubek - Żelazowski, Kula. **(mac, wid)**

Mirosław Budka (na pierwszym planie) strzela ostatnio w każdym meczu gola. Czy dziś, w pojedynku z Hetmanem, pokona bramkarza rywali?

Fot. M. Cender

Cersanit/Nomi nadal wygrywa

Twarde nogi

W rozegranym wczoraj w Solnoku sparringowym meczu koszykarze Cersanitu/Nomi Kielce pokonali miejscowy pierwszoligowy zespół węgierski Olaj 72:69 (33:41).

Cersanit/Nomi: Woldan 0, Szczerbala 0, Rajkowski 6 (2x3), Kuzian 3, McIver 6, Hayes 25 (3x3), Żurawski 2, Korytek 11, Ilić 13 (1x3), Adamek 6.

Początek meczu był nerwowy z obu stron, a przez 90 sekund żadnej z drużyn nie udało się zdobyć punktu. Pierwsi nerwy opanowali kielczanie i po rzucie **Hayesa** zza linii 6,25 m oraz **Korytka** za dwa punkty objęli prowadzenie 5:2. Potem gospodarze osiągnęli przewagę i już do końca pierwszej połowy stale prowadzili różnicą 6 - 8 punktów.

Po zmianie stron było już zdecydowanie lepiej. Sygnał do ataku dał **Marcin Kuzian**, który trafił za trzy punkty i drużyna Cersanitu/Nomi poderwała się do walki. W 33 minucie nasz zespół znów wyszedł na prowadzenie 55:53 i już do końca spotkania gra była emocjonująca. Głównie za sprawą Derricka Hayesa kielczanie przechylili szalę zwycięstwa na swoją korzyść.

- Przyjechaliśmy na miejsce spotkania 120 minut przed jego rozpoczęciem po męczącej 7-godzinnej podróży - mówi trener Cersanitu/Nomi, **Stefan Tot**. - Chłopcy mieli twarde nogi, a w żołądkach czuli jeszcze niedawno zjedzony obiad. To musiało się odbić na ich postawie. Ale w drugiej części pojedynku pokazali, na co ich stać.

Dzisiaj w Solnoku odbędzie się mecz rewanżowy, po którym kielczanie wyjadą na turniej do Pecsu. **(pak)**

Turniej na Ślichowicach

O Puchar Domatora

Dziś na boisku przy ul. Dewońskiej 11 w Kielcach rozpoczyna się koszykarski turniej O Puchar Domatora organizowany przez Spółdzielnię Mieszkaniową „Domator", KS Cersanit/Nomi i „Słowo Ludu".

- Mam nadzieję, że turniej ten stanie się naszą tradycją - powiedział prezes „Domatora" **Marek Bobiński**. - Niedługo na naszych osiedlach będą nowe boiska, więc warunki rozgrywania meczów poprawią się. A na razie proszę o wyrozumiałość mieszkańców, pod których oknami odbywać się będą mecze.

W pierwszym turnieju O Puchar Domatora startuje osiem drużyn - od nastolatków po pięćdziesięciolatków. Gramy w dwóch grupach systemem każdy z każdym. Dwie pierwsze drużyny z każdej grupy zagrają „na krzyż" o finał i mały finał. Ten najważniejszy mecz odbędzie się 9 września w hali przy ul. Żytniej, jako przedmecz inaugurującego koszykarską ekstraklasę spotkania Cersanit/Nomi Kielce - Czarni Słupsk. Zwycięzca otrzyma puchar przechodni „Domatora" a trzy najlepsze drużyny atrakcyjne nagrody.

Zapowiadają się spore emocje, a uwagę kibiców zwracamy na drużynę Weteranów, w której składzie jest m.in. sekretarz Rady Miejskiej w Kielcach **Ireneusz Piasecki**.

Dziś grają:

Godz. 15 Ściera - Rekiny, godz. 15.30 Młode Orły - Kolczaste Druty, godz. 16 otwarcie turnieju i mecz Białasy - Green Squad, godz. 16.30 Weterani - Nowi. **(sts)**

Wicemistrz czasówki

Mariusz Witecki, kolarz z grupy DEK Meble - Lider Market - Cyclo Korona Kielce został wicemistrzem Polski juniorów w wyścigu indywidualnym na czas.

Na dystansie 21 km **Mariusz Witecki** uzyskał czas 27,25 min, o 10 sekund gorszy od zwycięzcy Łukasza Bodnara z Mat Jelcz Laskowice.

W wyścigu ze startu wspólnego kielczanin zajął 18 miejsce. - Mariusz i dwaj inni kolarze uciekali niemal od startu - powiedział trener **Ryszard Kwaśniewski**. - Niestety, pod koniec dystansu grupka ta została „skasowana", a potem była kolejna akcja, ale już bez Mariusza. To bardzo dobry kolarz, ale jego słabą stroną jest taktyka i finisz z grupy. Nad tym musimy jeszcze pracować.

Srebrny medal Witeckiego, to największy w tym roku sukces kolarza kieleckiej grupy. **(sts)**

Iskra LM wzmacnia się... finansowo

„Wzorek Bus" też sponsoruje

Pisaliśmy niedawno, że nowym sponsorem szczypiornistów Iskry/Lider Marketu będzie Browar „Belgia". Od wczoraj, kolejną kielecką firmą, która zdecydowała się wspomagać mistrzów Polski jest „Wzorek Bus".

- Nie muszę chyba mówić, dlaczego akurat zdecydowałem się na pomaganie piłce ręcznej... - rozpoczął rozmowę **Marian Wzorek**, właściciel przedsiębiorstwa. -Iskra/LM jest doskonałą wizytówką dla miasta, regionu, także mojej formy. Mamy nadzieję, że jeżdżąc po kraju - i nie tylko - z zawodnikami dołożę cegiełkę do wywalczenia następnego tytułu mistrza Polski i historycznego awansu do Ligi Mistrzów.

Dodajmy, że dziś nad ranem szczypiorniści kieleccy wyjechali na trzy mecze kontrolne autokarem firmy „Wzorek". **(mc)**

MULTI LOTEK

2, 4, 9, 11, 17, 20, 21, 31, 38, 39, 41, 43, 54, 60, 62, 65, 66, 73, 74, 76

NUMEREK

28 (10, 20, 30, 40)

Marta na podium

11-letnia uczennica SP 32 Kielce **Marta Szrajer** z Kieleckiego Klubu Jeździeckiego dosiadając S Marco van Carlę wywalczyła w Krakowie brązowy medal Mistrzostw Polski pony w skokach przez przeszkody.

Siódmą lokatę w tej samej grupie (do 11 lat, przeszkody wysokości 80 cm) wywalczył **Michał Woźniak** (Świętokrzyski Klub Jeździecki Żanwo) startujący na koniach Żanwo-Kalisto i Żanwo-Sissi. **(wid)**

Zdolna młodzież

Kuza - jak zwykle

Z 9 medalami wrócili z Mistrzostw Polski castingowcy Zdroju Busko. Najwięcej, bo aż trzy krążki wywalczył - jak zwykle - Jacek Kuza.

- Mistrzostwa rozegrane zostały w Świętochłowicach - poinformował nas najlepszy zawodnik tej dyscypliny w regionie **Jacek Kuza**. Wywalczyliśmy w sumie 9 medali, co dało nam drugą, po Katowicach, pozycję w tej klasyfikacji. Chciałbym w tym momencie dodać, iż rośnie nam zdolna młodzież. W kategorii juniorów bezkonkurencyjny był **Darek Wolicki** a wśród dziewcząt bardzo dobrze wypadła debiutująca w mistrzostwach, **Iza Garbacz**.

Medale dla województwa świętokrzyskiego zdobywali: seniorzy - Renata Kuza (2 brązowe), J. Kuza - (2 złote, 1 srebrny), I. Garbacz (2 brązowe), D. Wolicki (2 złote).

Dziś nasi castingowcy wyjeżdżają na Mistrzostwa Europy, które rozegrane zostaną w Pilźnie. **(mac)**

Plażowi siatkarze

W Kielcach rozegrany został piąty i ostatni turniej Grand Prix miasta w siatkówce plażowej.

Zwycięstwo odniosła para **Grzegorz Bujak/Andrzej Kowalski** (Kielce), która wyprzedziła **Roberta Tałaja** i **Mariusza Żdziebko, Artura Wleciała** i **Mariusza Wardaka** (wszyscy Busko) oraz **Mariusza Terelaka** i **Grzegorza Jandę** (Kielce).

W klasyfikacji generalnej Grand Prix triumfowali Bujak i Kowalski, przed Tałajem i Żdziebką oraz **Andrzejem Mitką** i **Ryszardem Jezierskim** (Pińczów).

W ostatnim turnieju udział wzięło 14 par. **(pak)**

Słowo ludu

ATLAS

ZAPRASZAJĄ NA KONKURS

zadzwoń i odpowiedz na pytania

Do wygrania bilety na koncert Kayah i G. Bregovicia

PYTANIA KONKURSOWE

1. Jaki ptak jest symbolem Atlasa?
2. Ile lat kończy w tym roku „Słowo Ludu"?

Trzy pierwsze osoby, które dzisiaj jako pierwsze po godz. 10 zadzwonią do naszej redakcji na numer tel. (041) 36-36-223 i prawidłowo odpowiedzą na powyższe pytania, otrzymają bezpłatne bilety na wielki koncert Gorana Bregovicia i Kayah, który odbędzie się 10 września na Służewcu w Warszawie

RADIO TAXI

☎ 331 11 11

WARSZTAT SAMOCHODOWY

HOLOWANIE

CAŁA DOBA

Słowo ludu

Redaguje zespół. Redaktor naczelny Krzysztof FALKIEWICZ (tel. 3636-401), zastępca red. naczelnego Cezary JASTRZĘBSKI (tel. 3636-223), sekretarz redakcji Grzegorz ŚCIWIARSKI (tel. 344-72-55, 3636-121), **Dział reportażu** (3636-109), **Dział miejski i łączności z czytelnikami** (3636-203, 207; 344-48-16, 3636-209), **Dział ekonomiczno-polityczny** (3636-215, 153, 161), **Dział informacji** (3636-143), **Dział sportowy** (344-48-63, 3636-253, 263). **Centrala** tel. 344-24-80 - łączy wszystkie działy. **ADRES REDAKCJI**: 25-363 Kielce, ul. Wesoła 47/49, fax 3446979, **http://www.slowoludu.com.pl, e-mail:redakcja@slowoludu.com.pl**

BIURO OGŁOSZEŃ: 344-48-58, fax 3447251 i punkt przyjęć ul. Targowa 18, tel. 343-02-79. Redakcja nie odpowiada za treść reklam i ogłoszeń.

Redaktor wyda... Kazim...

Redaktor ... Krzyszto...

WYDAWCA: „EXBUD-Wydawnictwo" sp. z o.o., Kielce, ul. Wesoła 47/49: Dyrektor naczelny Krzysztof FALKIEWICZ, z-ca dyrektora ds. ekonomicznych Anna CICHA, z-ca dyrektora ds. marketingu Grzegorz CZEKAJ. Oddział spółki w Radomiu: Dyrektor Wiesława LIPIŃSKA. DRUK: Poligrafia SA, Kielce, ul. Górna 21. Prenumeratę przyjmują urzędy pocztowe i oddziały „Ruchu" na terenie województw: świętokrzyskiego i mazowieckiego. Redakcja nie zwraca tekstów nie zamówionych. ISSN 0137-9275

NAKŁAD KONTROLOWANY ZWIĄZEK KONTROLI DYSTRYBUCJI

http://sbc.wbp.kielce.pl/

Sampras, Coetzer, Dokic, Talaja, Hrbaty już za burtą

GRZYBOWSKA GRA DALEJ

W poniedziałek w wieczornej serii pojedynków tenisowych Otwartych Mistrzostw USA - US Open w Nowym Jorku (pula nagród 14,5 miliona USD) świetnie spisała się Magdalena Grzybowska.

Polka wraca do formy po długotrwałej rekonwalescencji po kontuzji. „Grzybcia", która musiała przebijać się do turnieju głównego przez gry kwalifikacyjne, pokonała w pierwszej rundzie **Janę Nejedly** (Kanada) 6:1, 6:4. W kolejnym pojedynku US Open - w drugiej rundzie, **Magdalena Grzybowska** spotka się z Henriettą Nagyovą (Słowacja), która wygrała z Lubomirą Baczewą, (Białoruś) także 6:1, 6:4.

Numer jeden światowego tenisa, Amerykanin **Pete Sampras** wycofał się z wielkoszlemowego turnieju US Open z powodu kontuzji pleców poinformowali we wtorek organizatorzy imprezy.

Doznał on urazu podczas niedzielnego treningu, który określono jako lekkie nadwerężenie mięśni pleców. Rozstawiony z numerem jeden w nowojorskim turnieju, 28-letni Sampras, miał się spotkać w środę w pierwszej rundzie z Rosjaninem **Maratem Safinem**. Miejsce Samprasa w „drabince" turnieju zajmie „lucky loser" **Mikael Tillstroem** ze Szwecji. Poprzednio Sampras także wycofał się, po dwóch setach ćwierćfinałowego meczu z Amerykaninem **Vince'm Spadeą**, z RCA Championships, w Indianapolis.

W pierwszej rundzie wyeliminowana została **Amanda Coetzer** (RPA, 6). Przegrała ona 1:6, 5:7 z **Iriną Spirleą** (Rumunia). Poza tym meczem najciekawszymi pojedynkami pierwszej serii gier na Flushing Meadows były spotkania, w których Niemka **Anke Huber** wyeliminowała Chorwatkę **Silviję Talaję**, Hiszpanka **Arantxa Sanchez-Vicario** uporała się z Australijką **Jeleną Dokic**, Białorusin **Maks Mirnyj** wygrał z Czechem **Tomasem Zibem**, a Hiszpan **Carlos Moya** odprawił Słowaka **Dominika Hrbatego**. Wielkie gry jeszcze przed nami, a turniej z sumą nagród 14,5 mln USD zapowiada się wręcz rewelacyjnie. Właściwie grono faworytów obydwu singli składa się w sumie z kilkunastu osób. Tak wyrównanego, wysokiego poziomu nie miały poprzednie turenieje Wielkiego Szlema. Zwłaszcza czołówka kobieca, po odejściu **Steffi Graf**, nie ma zdecydowanej faworytki.

Ciekawsze wyniki: Martina Hingis (Szwajcaria, 1) - Kveta Hrdlickova (Czechy) 6:1, 7:5, Jana Novotna (Czechy, 8) - Shi-Ting Wang (Tajwan) 6:2, 6:2, Mary Joe Fernandez (USA) - Miriam Oremans (Holandia) 3:6, 6:4, 6:2.

Andre Agassi (USA, 2) - Nicklas Kulti (Szwecja) 6:0, 6:1, 6:3, Marcelo Rios (Chile, 10) - Martin Damm (Czechy) 6:4, 7:6 (7-5), 3:6, 5:7, 6:1, Jonas Bjoerkman (Szwecja) - Jeff Tarango (USA) 6:4, 6:4, 1:6, 6:2, Xavier Malisse (Belgia) - Guillaume Raoux (Francja) 3:6, 7:6 (7-3), 6-2, 6-2.

(PAP)

Irina Spirlea pokonała w pierwszej rundzie tenisowego turnieju US Open Amandę Coetzer 6-1, 7-5 Fot. PAP/EPA-Matt Campbell

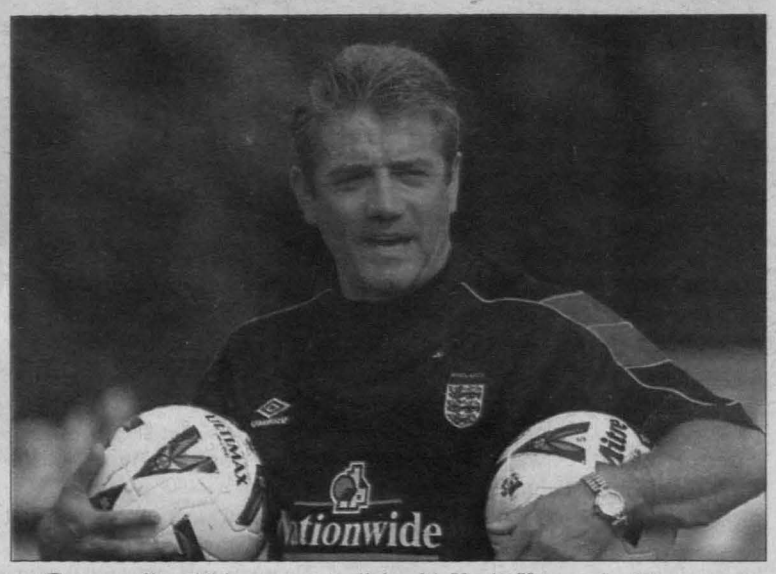

Trener piłkarskiej reprezentacji Anglii Kevin Keegan krzyczy na swoich piłkarzy podczas dzisiejszego treningu. W najbliższą sobotę na stadionie Wembley Anglia spotka się z Luksemburgiem w meczu eliminacyjnym do ME 2000 Fot. PAP/AP - Tim Ockenden

Stadion Wojska Polskiego może „pękać w szwach"

Kocioł czarownic

-Zapotrzebowanie na bilety wstępu na mecz Polska - Anglia (8.IX godz. 20, Warszawa, stadion Wojska Polskiego) jest olbrzymie - powiedział Eugeniusz Kolator, wiceprezes Polskiego Związku Piłki Nożnej. -Gdyby to było możliwe, na stadionie znalazłoby się ponad 50 tys. osób.

Ostatecznie na trybunach kameralnego stadionu piłkarskiego przy ul. Łazienkowskiej zajmie miejsca (zgodnie z wymogami FIFA wyłącznie siedzące) 15 tysięcy widzów. Stadion przy tej liczbie kibiców będzie chyba „pękać w szwach". Zresztą i tak to w sumie wszystko mało (biorąc po uwagę arcyciekawy piłkarski spektakl). Przygotowanie trybun na taką liczbę chętnych obejrzenia meczu z Anglikami będzie możliwe tylko dzięki wielkiemu zaangażowaniu sił i środków finansowych. W tej chwili, w wielkim pośpiechu, instalowane są plastikowe foteliki na północnym łuku trybun, vis-a-vis „martwego" od lat boiskowego zegara. Niestety, tablica świetlna także nie odpowiada obecnym międzynarodowym standardom.

Jak obiecują organizatorzy - szatnia, w której przebierać się i kąpać będą piłkarze drużyny gości, otrzyma wystrój, jakiego nie będziemy musieli się wstydzić. Szkoda tylko, że to jednak „prowizorka", bo przecież docelowo szatnie na stadionie WP mają być pod główną krytą trybuną. Jest spory kłopot z miejscami z pulpitami na trybunie prasowej. Starający się o akredytację przedstawiciele licznych redakcji, ku niezadowoleniu swemu i swych czytelników, odejdą z kwitkiem i będą musieli zadowolić się telewizyjnym przekazem.

Trener **Janusz Wójcik** wielokrotnie podkreślał, że liczy na to, że poczciwa „Legia" zamieni się na dwie godziny w istny „kocioł czarownic". Aby tak się stało, potrzeby jest odpowiedni „dobór" fanów na legendarnej już „trybunie pod żyletą". Dlatego około czterech tysięcy biletów klub, będący gospodarzem stadionu, rozprowadzi wśród swych najwierniejszych fanów, równocześnie kibiców narodowej drużyny.

(PAP)

DEK MEBLE
SPRZEDAŻ MEBLI
WSZYSTKIE ASORTYMENTY. EKSPOZYCJE 6000 m²
DEK KIELCE, SŁONECZNE WZGÓRZE 33, tel. 33 181 86
DEK KIELCE, OLSZEWSKIEGO 9, tel. 34 501 72
CZYNNE 7 DNI W TYGODNIU

Grzegorz Lato odwołany

Grzegorz Lato został we wtorek zwolniony z funkcji trenera pierwszoligowego Widzewa Łódź - poinformował Zarząd SPN Widzew SSA.

Funkcje szkoleniowca zespołu Widzewa powierzono Orestowi Lenczykowi. (PAP)

Słabszy Zepter

Jacek Krzykała, rozgrywający drużyny mistrza Polski Zeptera/Śląska Wrocław, przebywa na badaniach w Szpitalu Wojskowym we Wrocławiu, po poważnej kontuzji, jakiej doznał podczas turnieju w Tarnowie.

Kontuzja **Jacka Krzykały** jest [illegible]zo poważna, uszkodzone zo[illegible] wiązadła krzyżowe kolana. [illegible]ęto już decyzję, że ten bardzo [illegible]cujący koszykarz przejdzie ope[illegible] 7 września br. w słynnej klinice

Rusza piłkarski Puchar Ligi

Bój o pieniądze

Ruszają nowe rozgrywki piłkarskie w naszym kraju. W środę i w czwartek odbędą się pierwsze mecze pierwszej rundy Pucharu Ligi, rewanże rozegrane zostaną w sobotę i w niedzielę.

Puchar Ligi jest wynikiem umowy podpisanej przez Polski Związek Piłki Nożnej, Piłkarską Autonomiczną Ligę Polską i Telewizję „Canal Plus". Celem tych rozgrywek jest premiowanie klubów w zależności od uzyskiwanych wyników, co ma wielkie znaczenie, bo niemal wszystkie borykają się z olbrzymimi kłopotami finansowymi.

Zwycięzcy w 1/8 finału otrzymają premie po 200 tys. zł, pokonani po 70 tys. zł. Za wygraną w 1/4 finału nagroda wyniesie 250 tys. zł, pokonani otrzymają po 70 tys. zł. Zwycięzcy półfinałów otrzymają po 350 tys. zł, a pokonani - po 100 tys. zł. Triumfator finału wyjedzie z czekiem na 500 tys. [illegible]

W Pucharze Ligi [illegible] dział tyl[illegible] ciaż do[illegible] t udział [illegible]ch. Zdo[illegible] gra z Pu[illegible] N Michał [illegible] FA przyznanie nam dodatkowego miejsca w tych rozgrywkach. Regulamin jest podobny do obowiązującego w Pucharze Polski. Rozstawione zostały pierwsze cztery zespoły w tabeli po sezonie 1998/99. Kolejne mecze w trzecim i czwartym terminie PL (ćwierćfinały, mecz i rewanż) wyznaczone zostaną na 5/6 i 8/9 października. Po uzgodnieniu terminarza rundy wiosennej ekstraklasy, w kwietniu 2000 r ustalone zostaną daty meczów 1/2 finału.

1/8 finału: termin 1 (pierwsze mecze), środa (1.IX.): Ruch Chorzów - Legia Daewoo Warszawa, Pogoń Szczecin - Lech/Kreisel Poznań, ŁKS -Ptak Łódź - Amica Wronki, Stomil Olsztyn - Polonia Warszawa, Groclin Dyskobolia Grodzisk Wlkp. - Górnik Zabrze; czwartek (2.IX.): Wisła Kraków - Ruch Radzionków, Widzew Łódź - Odra Wodzisław, Petro Płock - Zagłębie Lubin; termin 2 (rewanże), sobota (4.IX.): Legia/Daewoo Warszawa - Ruch Chorzów, Lech/Kreisel Poznań - Pogoń Szczecin, Amica Wronki - ŁKS/Ptak Łódź, Górnik Zabrze - Groclin Dyskobolia Grodzisk Wlkp.; niedziela (5.IX.): Polonia Warszawa - Stomil Olsztyn, Ruch Radzionków - Wisła Kraków, Odra Wodzisław - Widzew Łódź, Zagłębie Lubin - Petro Płock. (PAP)

Pogoda dla Polski na dzień 1 września 1999 r.

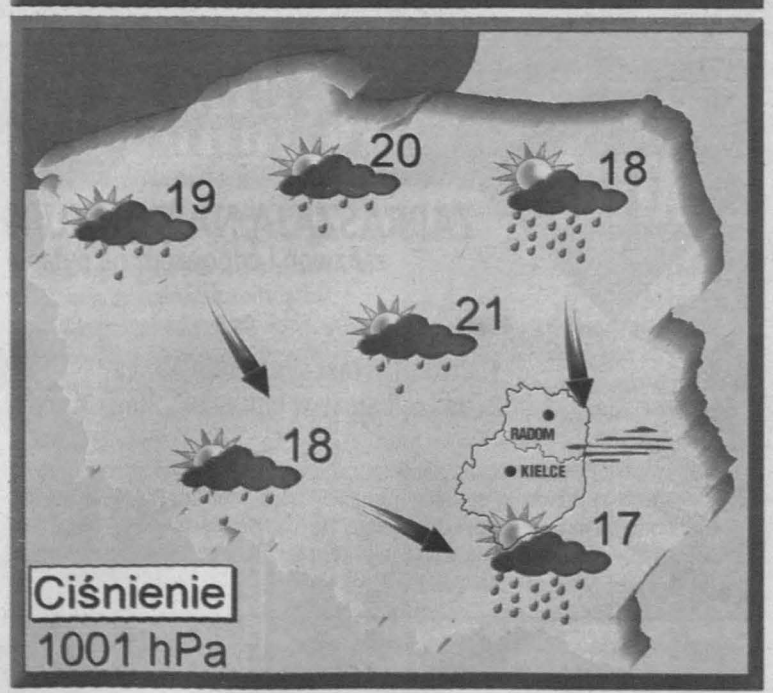

DEK MEBLE
TAK! MONTAŻ ZAKUPIONYCH MEBLI
TRANSPORT NA TERENIE WOJ. ŚWIĘTOKRZYSKIEGO
GRATIS!

http://sbc.wbp.kielce.pl/