SOBOTA-NIEDZIELA 4-5 GRUDNIA 1999 R.
NR INDEKSU 350-400
ROK LI NR 282 (15184) CENA 90 GR

Słowo Ludu

● Kielce ● Busko ● Jędrzejów ● Kazimierza Wielka ● Końskie ● Opatów ● Ostrowiec ● Pińczów ● Sandomierz ● Skarżysko ● Starachowice ● Staszów ● Włoszczowa

Mars Polar Lander wylądował w piątek na Marsie jako czwarty pojazd badawczy amerykańskiej agencji kosmicznej NASA, po dwóch sondach Viking (1976 r.) i aparacie Mars Pathfinder (1997 r.) Lądownik zbada grunt planety, gdzie, jak spodziewają się astronomowie, może znajdować się zamrożona woda (zdjęcie udostępnione przez NASA) Fot. PAP/EPA

Motoryzacja w „Słowie Ludu" zawsze w soboty

Zajrzyj do naszej gazety i sprawdź jakich notowań możesz spodziewać się na giełdzie

Czytaj na stronach 6 i 7

Setki mieszkańców protestują od dziewięciu miesięcy

KOGO BIJE LICZNIK

Setki mieszkańców Kielc, od wiosny protestujących przeciwko naliczaniu przez Przedsiębiorstwo Gospodarki Mieszkaniowej dopłat za centralne ogrzewanie, wciąż nie mogą doczekać się reakcji na skargi skierowane do prokuratury i NIK.

Od początku marca trwają protesty mieszkańców z ulic Owsianej, Mielczarskiego i Piekoszowskiej, którzy otrzymali podwyżki opłat z 2,40 zł do 3,18 zł za ogrzanie metra kwadratowego mieszkania, a później także wezwania do uiszczenia niedopłat rzędu kilkuset zł. A przecież od początku 1998 r. nie było żadnych podwyżek cen ciepła, a inne osiedla płacą mniej i zwracają lokatorom nadpłaty!

Po jednym z naszym artykułów przeciwko podwyżkom i nadpłatom zaprotestowali mieszkańcy kolejnych bloków. Zawiadomiono prokuraturę oraz Najwyższą Izbę Kontroli. Mimo że wiceprezydent Kielc uznał za zasadne protesty lokatorów osiedli i 1 października zwrócił się do PGM o zmianę systemu naliczania opłat za centralne ogrzewanie, mija drugi miesiąc bez reakcji.

Sprawa tym bardziej bulwersuje, że w jednym z bloków podczas komisyjnego otwarcia pomieszczenia, w którym powinien być licznik zużycia ciepła - czyli podstawa do rozliczeń - stwierdzono... brak licznika.

Szczegóły na stronie 3

Chromosom rozszyfrowany

Po raz pierwszy w historii genetyki rozszyfrowano cały ludzki chromosom.

- To jedno z największych osiągnięć naukowych w tej dziedzinie - powiedział prof. **Jerzy Nowak**, dyrektor Zakładu Genetyki Człowieka PAN. - Zrobiono już pierwszy krok i co kilka miesięcy można spodziewać się dalszych odkryć. Cały kod genetyczny człowieka zapisany jest w 46 chromosomach, z których 44 decydują o wszystkich funkcjach organizmu, a ostatnie dwa - o płci.

Czytaj na stronie 4

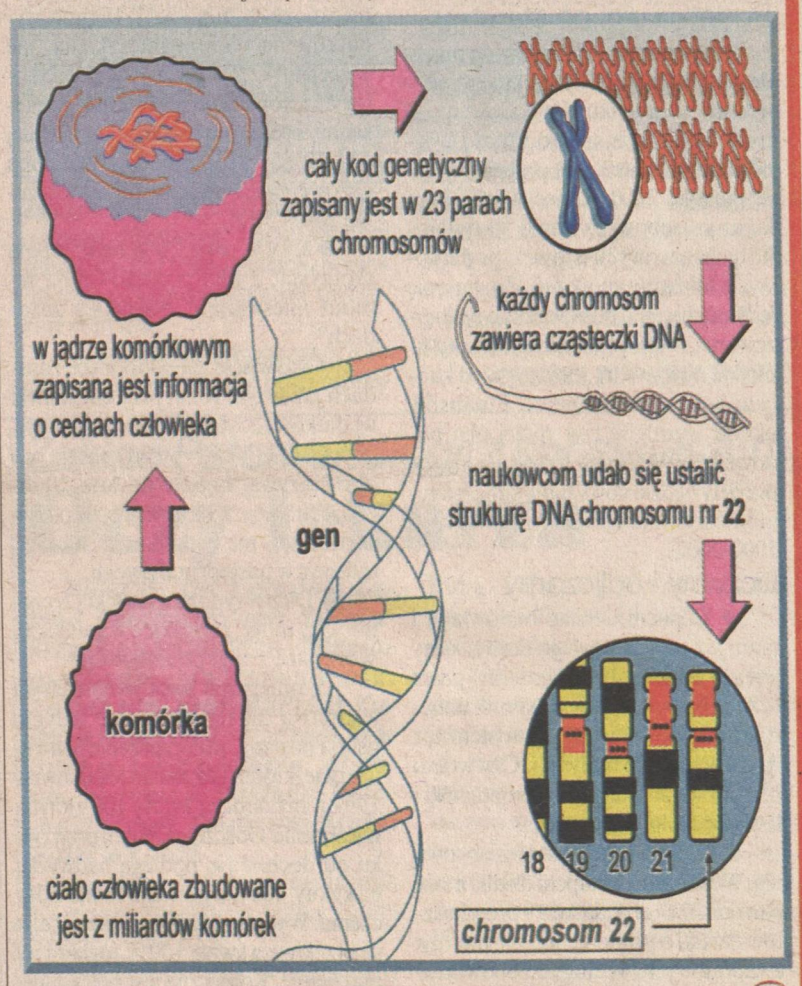

AZ pap

Nielegalny arsenał

Wielki skład broni, amunicji i materiałów wybuchowych odkryła wczoraj policja u 64-letniego mieszkańca Radomia.

Znaleziono ręczny karabin maszynowy MG 34 , kilkanaście rodzajów pistoletów (w tym m.in. sten, reck - kalibru 8 mm, parabellum - 9 mm, marco oraz pistolet kieszonkowy własnej konstrukcji), kilka uzbrojonych granatów (m.in. F -1 i domowej produkcji z lontem), półtora kilograma prochu, ponad 340 sztuk amunicji kalibru 5,6 do 20 mm, dwie taśmy amunicji do RKM, 100 nie używanych spłonek do produkcji pocisków..

Oprócz magazynu z bronią i materiałami wybuchowymi natrafiono na wysokiej klasy sprzęt przystosowany do wyrobu broni. Nie wiadomo, czy radomianin zostanie tymczasowo aresztowany, ponieważ jest chory. Za nielegalne posiadanie broni i jej wyrób grozi mu jednak kara od 1 do 10 lat pozbawienia wolności. **(kor)**

Odzyskana broń i amunicja Fot. W. Matłok

Nagrody dla literatów

Świętokrzyską Premierą Literacką nagrodzono w tym roku **Jana Krzysztofczyka** - prozaika i dramaturga z Wesołej koło Końskich - autora zbioru utworów pt. „Święcone na pół". Uroczystość zwieńczyła obchody 15-lecia kieleckiego oddziału Związku Literatów Polskich.

Czytaj na stronie 2

Rosjanie strzelają do uchodźców

Czeczeńcy podrzynają gardła

Około 250 żołnierzy rosyjskich zginęło w piątek z ręki czeczeńskich bojowników islamskich - 50 z nich poderżnięto gardła.

Czeczeni zaatakowali rosyjski oddział koło Urus-Martan - poinformował wiceminister spraw wewnętrznych Inguszetii, Ali Dudarow. Według relacji Dudarowa, który dowiedział się o tym od oficerów rosyjskich, około 200 żołnierzy zginęło w walce, a 50 Czeczeni wzięli do niewoli i poderżnęli im gardła. Czeczeńcy z kolei poinformowali, że 40 osób zginęło kiedy żołnierze rosyjscy z zimną krwią ostrzelali z karabinu maszynowego kolumnę uchodźców czeczeńskich, uciekających z Groznego **(PAP)**

Ciężka dola fuksa

Ten przywilej gwarkowie wywalczyli sobie przed wiekami. W okolicach dnia świętej Barbary, patronki górnictwa, cała załoga ma prawo do wspólnego posiadu.

O tradycyjnej karczmie piwnej w Nowinach - na stronie 14

Rodzinna tragedia koło Staszowa

Zabił żonę prądem

48-letnia mieszkanka Wiśniowej Poduchownej koło Staszowa spała w łóżku, kiedy - wszystko na to wskazuje - mąż podłączył przewód elektryczny do prądu, a jego końce przystawił do skroni żony. Potem zaniósł ciało na strych i poszedł na wieś pić.

Ciało matki odnalazł 15-letni syn. W tym czasie jego dwie młodsze siostry bawiły się na podwórku. Biegły lekarz stwierdził, że ofiara zginęła od porażenia prądem. Policja zatrzymała męża kobiety, który trzeźwiał przez dobę. Wczoraj pytany przez policjantów, czy przyznaje się do zabicia żony, stwierdził, że nic nie pamięta i to nie on zabił.

Przeciwko podejrzanemu staszowska prokuratura prowadziła śledztwo o fizyczne i psychiczne znęcanie się nad żoną od 1994 r. Zarzucano mu również jej pobicie.

Czytaj na stronie 2

MAGAZYN NUMER 2105

http://sbc.wbp.kielce.pl/

Po „głośnym telefonie" o podatkach i ulgach fiskusa

Złotówki do odzyskania

Do końca 1999 roku, mimo zamieszania wokół podatków, obowiązują w niczym nie zmienione zasady oraz limity ulg i odliczeń. Rozliczenie PIT każdy z podatników będzie musiał złożyć do 30 kwietnia 2000 r. Aby jednak cokolwiek odliczyć i odzyskać złotówki, powinien udokumentowany wydatek ponieść najpóźniej do 31 grudnia br.

Zainteresowanie podatkami osobistymi, a szczególnie możliwościami skorzystania z ulg i odliczeń, pod koniec roku nie maleje. Obecne w czwartek przy telefonie „Słowa Ludu": **Hanna Iwańska**, starszy inspektor i **Maria Pęczkowicz**, kierownik Działu Podatku Dochodowego od Osób Fizycznych z II Urzędu Skarbowego w Kielcach odpowiedziały na kilkadziesiąt różnych pytań. Powtarzała się prośba o wyjaśnienie czy w przyszłym roku będzie można skorzystać z ulgi remontowej, na budowę domu? Jakie będą limity odliczeń podatkowych w 2000 roku? Najwięcej pytań dotyczyło możliwości skorzystania z ulg jeszcze w tym roku.

Podatki i ulgi po staremu

Na początek wyjaśnijmy, że prezydenckie weto wobec projektu zmian w ustawie o podatku dochodowym od osób fizycznych spowodowało ważność dotychczasowych przepisów także i w roku 2000. Konsekwencją tego faktu jest obowiązywanie wszystkich dotychczasowych stawek podatkowych, także ulg i odliczeń. Zmienią się jedynie, zostaną odpowiednio waloryzowane, progi podatkowe i kwoty limitów. Niebawem, jeszcze przed końcem roku, Ministerstwo Finansów określi wysokość tzw. dużej ulgi budowlanej. W zależności od tej kwoty, przyjęty będzie nowy limit odliczeń remontowych na kolejne trzy lata, czyli 2000-2002.

Liczymy i odliczamy

● Kupiłem działkę budowlaną i mam już projekt nowego domu, który jeszcze nie został zatwierdzony przez urząd. Nabyłem jednak sporo materiałów budowlanych, poniosłem też wydatki na plan budynku. Czy wolno mi skorzystać z ulgi na zakup działki i tzw. dużej ulgi budowlanej?

- Może pan skorzystać z obydwu ulg. W związku z zakupem działki może pan odliczyć od podatku 19 proc. kosztów działki o powierzchni 350 metrów kwadratowych, według cen obowiązujących w dniu nabycia. Za koszt 1 metra uważa się cenę wynikającą z umowy wraz z przypadającymi proporcjonalnie kosztami dodatkowych opłat np. skarbowej, notarialnej. Aby skorzystać z ulgi musi pan mieć akt notarialny na zakupioną działkę.

- Przyjmując, że w najbliższym czasie uzyską pan zezwolenie na budowę domu, może pan odliczyć wydatki na kupione - z rozsądnym wyprzedzeniem - materiały budowlane. Konieczne jest jednak posiadanie rachunków wystawionych przez płatników VAT. Rachunki wystawione przed 31 grudnia br. może pan odliczyć w ramach tzw. dużej ulgi budowlanej, która podatnikowi przysługuje tylko raz w okresie obowiązywania ustawy. Limit odliczeń od podatku wynosi 19 proc. wydatków, nie więcej jednak niż 25.270 zł.

● Wraz z żoną mieszkamy w wydzielonej części domu, który przed kilku laty przepisałem na córkę. Czy wolno mi skorzystać z ulgi podatkowej w związku z wymianą stolarki okiennej? Czy prawo do ulgi zachowa córka, która modernizuje swoje mieszkania?

- Jeżeli dysponuje pan tytułem prawnym do zajmowanego mieszkania, a może to być umowa najmu, dzierżawy, podnajmu lub umowa użyczenia, przysługuje panu prawo do ulgi remontowej. Na tych samych zasadach może skorzystać z niej córka, jako właścicielka odrębnego mieszkania. Limit odliczenia obowiązuje na lata 1997-99, więc w całości przysługuje jeżeli w dwóch ubiegłych latach nie korzystał pan z odliczenia na ten cel. Można odliczyć od podatku, konieczne są rachunki VAT, 19 proc. wydatków na remont mieszkania, nie więcej niż - 2.047,50 zł. Aby z ulgi skorzystać konieczne jest jednak poniesienie wydatku w kwocie co najmniej 245,70 zł. Modernizacja instalacji gazowej zwiększa górny limit odliczenia o 409,50 zł.

● Czy w roku 2000 będę mogła skorzystać z ulgi podatkowej na remont mieszkania? Na jakich zasadach?

- Oczywiście, na podobnych zasadach jak w tym roku, przy czym limit wydatków (zostanie ogłoszony prawdopodobnie jeszcze przed końcem br.) obowiązywał będzie na lata 2000-2002. Kto więc wykorzysta go w pierwszym roku, nie będzie mógł niczego odliczyć w następnych dwóch.

● Dużo wydałam na leki i leczenie. Czy mogę, i na jakich warunkach, skorzystać z ulgi podatkowej?

- Z odliczenia kwot wydanych na lekarstwa może skorzystać jedynie osoba posiadająca orzeczenie o inwalidztwie, której wydatki na lekarstwa w 1999 r. przekroczą kwotę 100 złotych miesięcznie. Odliczeniu, w tym przypadku od dochodów, podlega nadwyżka tej kwoty. Nie ma górnego limitu odliczenia. Wydatki z każdego miesiąca, o ile przekroczą kwotę 100 zł, rozlicza się oddzielnie. Konieczne jest posiadanie rachunków oraz zaświadczenia lekarskiego o konieczności stałego lub czasowego stosowania leków.

Wszyscy podatnicy mogą natomiast skorzystać z ulgi na badania i leczenie w niepublicznych zakładach opieki zdrowotnej, w tym w spółdzielczych i prywatnych gabinetach lekarskich, stomatologicznych itp. Od podatku wolno odliczyć 19 proc. udokumentowanych rachunkami wydatków, nie więcej jednak niż 296,24 zł.

TADEUSZ MARYNIAK

Nagrody dla literatów

KIELCE. Świętokrzyską Premierą Literacką nagrodzono w tym roku Jana Krzysztofczyka, autora zbioru „Święcone na pół".

Tegoroczne, trzecie już Świętokrzyskie Spotkania Literackie wieńczyły obchody 15 - lecia kieleckiego oddziału Związku Literatów Polskich. Z tej okazji na spotkanie w Domu Środowisk Twórczych przybyli ludzie pióra, wydawcy i czytelnicy. Świętokrzyską Premierą Literacką uhonorowano **Jana Krzysztofczyka**, prozaika i dramaturga z Wesołej koło Końskich. Twórca otrzymał także trzy tysiące zł. II nagrodę i dwa tysiące zł otrzymał profesor **Lech Ludorowski** za książkę „O pisarstwie Henryka Sienkiewicza". Za działalność wydawniczą nagrodzono oficynę „Scriptum" **Jerzego Daniela**. Miło nam donieść, że w gronie wyróżnionych literatów znalazł się także nasz redakcyjny kolega **Grzegorz Kozera**. (hub)

Jan Krzysztofczyk (z lewej) i Stanisław Żak Fot. D. Gacek

Bez łańcuchów

ŚWIĘTOKRZYSKIE. Kieleccy kierowcy nie widzą potrzeby jazdy na uzbrojonych w łańcuchy kołach, a policjanci marzą o wprowadzeniu obowiązkowej jazdy na oponach zimowych.

Kieleccy kierowcy nie widzą powodu dla, którego należałoby umieścić takie znaki na niektórych odcinkach naszych dróg. Pierwszy atak zimy spowodował jednak, że droga krajowa nr 74, między Opatowem, a Łagowem została zablokowana na kilka godzin. W 13-kilometrowym korku stały auta ciężarowe i osobowe. Zatarasowane przez TIR-y zostały również podjazdy na Raszówkę i w Miedzianej Górze.

Policjanci z kieleckiej „drogówki" twierdzą, że tej zimy na pewno nie zostaną ustawione znaki C-18 przy drogach naszego województwa, bo ani drogowcy, ani kierowcy nie sygnalizowali takiej potrzeby.

- Z pewnością należałoby wprowadzić obowiązek jazdy na zimowych oponach, wówczas było by mniej wypadków i mniej osób ginęłoby na drogach - powiedziała kom. **Elżbieta Różańska-Komorowicz**, rzecznik prasowy komendanta wojewódzkiego świętokrzyskiej policji.

- Jeśli nawierzchnie dróg na wzniesieniach są odśnieżone i posypane piachem, można bez większych problemów przejechać województwo świętokrzyskie. Trasy z podjazdami są dość szerokie, a wzniesienia do pokonania krótkie - twierdzi **Marcin Horodyski**, dyrektor PPKS w Kielcach.

(BOT)

Zabił żonę prądem

STASZÓW. 48-letnia mieszkanka Wiśniowej Poduchownej spała w łóżku, kiedy mąż podłączył przewód elektryczny do prądu, a jego końce przystawił do jej skroni. Potem zarzucił ciało na plecy i zaniósł na strych. Tam splótł ręce kobiety na piersiach, jak do złożenia w trumnie, nakrył zwłoki prześcieradłem i poszedł na wieś pić.

W czwartek wieczorem policjanci zatrzymali mężczyznę podejrzanego o zabicie żony. W radiowozie opowiedział policjantom jak popełnił zbrodnię. W chwili zatrzymania miał we krwi 3,61 promila alkoholu. Wczoraj twierdził, że jest niewinny i nic nie pamięta z wydarzeń poprzedniego dnia.

W środę rano gospodyni wróciła do domu z pracy. Wyprawiła trójkę dzieci do szkoły i położyła się spać. Ok. godz. 9 podejrzany, jak sam zeznał, wziął przewód elektryczny i włączył go do gniazdka. Podszedł do łóżka, gdzie leżała żona i rozgałęzione końce przystawił do jej skroni. Trzymał dopóki kobieta nie przestała drgać. Wówczas zarzucił ciało na plecy i zaniósł na strych domu. Tam ułożył zamordowaną żonę na podłodze i nakrył prześcieradłem. Następnie wyszedł z domu nie zamykając drzwi na klucz i udał się na wieś, by napić się wina.

Po godz. 18 wrócił po lekcjach do domu 15-letni syn państwa B. Jego młodsze siostry bawiły się na podwórku. Zdziwiło go, że dom jest otwarty, a matki nie ma w kuchni, więc zaczął jej szukać. Wszedł na strych i znalazł zwłoki przykryte prześcieradłem. Chłopiec opowiedział o makabrycznym odkryciu sąsiadom, a ci zawiadomili pogotowie i policję.

Biegły lekarz stwierdził, że kobieta zginęła od porażenia prądem, bo na jej skroniach widoczne były zwęglone rany. Policjanci zaczęli szukać jej męża. Ok. godz. 19 zjawił się w domu sąsiadów i tam został ujęty.

Podejrzany trzeźwiał przez dobę. Wczoraj pytany przez policjantów, czy przyznaje się do zabicia żony, stwierdził, że nic nie pamięta i to nie on ją zabił.

Przeciwko podejrzanemu staszowska prokuratura prowadziła śledztwo o fizyczne i psychiczne znęcanie się nad żoną od 1994 r. Zarzucano mu również jej pobicie.

- Zatrzymany jest z zawodu blacharzem, ale nie ma stałej pracy. Od dłuższego czasu nadużywał alkoholu i w domu wszczynał awantury. Siłą wymuszał zarobione przez nią pieniądze, które przeznaczał na alkohol. Rodzina musiała żyć z zasiłków z pomocy społecznej - poinformowała kom. **Elżbieta Różańska-Komorowicz**, rzecznik prasowy komendanta wojewódzkiego policji świętokrzyskiej w Kielcach.

Zamordowana kobieta osierociła trójkę dzieci. Na razie zaopiekuje się nimi brat ich matki mieszkający w sąsiedniej miejscowości. Ojciec najprawdopodobniej zostanie aresztowany.

KRZYSZTOF CHROBOT

Stypendia od Atlasa

KIELCE. Trzech studentów Politechniki Świętokrzyskiej otrzyma roczne stypendia Atlasa, po 500 zł miesięcznie.

Wytwórnia Klejów i Zapraw Budowlanych Atlas już trzeci raz przyznała stypendia najlepszym studentom ostatniego rocznika kierunków budowlanych.

- Jest to sposób promowania firmy. Od naszych stypendystów niczego nie oczekujemy. Jeśli powiedzą o nas dobre słowo, wystarczy - mówi Jarosław Jana z działu promocji Atlasa z Łodzi.

Stypendia otrzymują najlepsi z 19 uczelni. Wybierając studentów firma bierze pod uwagę średnią ocen z czterech lat studiów, a także to czy w pracy dyplomowej lub magisterskiej wspomniano o produkowanych przez nią materiałach. W Kielcach stypendystami zostali **Grzegorz Fajdak** (średnia 84,02 punktów na 100 możliwych), **Hubert Sikora** (80,42) i **Marek Telejko** (77,14).

- Pracę magisterską poświęcam synagodze w Działoszycach, gmina jeśli będzie chciała może ją wykorzystać do ratowania tego zabytku - mówi Grzegorz Fajdak. Ze stypendium bardzo się cieszę, wykorzystam je na dokupienie czegoś do komputera. Interesuje mnie też fotografia, więc będzie na sprzęt.

(Lid)

radio TAK
PREZENTUJE 106,5 FM

sobota

19.00 - 22.00 D.J. Dance Charts - lista najgorętszych hitów granych w światowych dyskotekach - prezentuje **Marcin Sołtyk**.

niedziela

8.15 W cyklu „Między niebem a piekłem" **Robert Siwiec** i ksiądz **Stanisław Kudelski** rozmawiać będą na tematy drażliwe, wstydliwe i zakazane. Tematy o których inni milczą.

22.00 - 23.00 „Odyseja Radia Tak" zabierze was w świat starożytnych cywilizacji, w poszukiwaniu śladów pozaziemskiej inteligencji, na wyprawę w czasie i przestrzeni zapraszają **Kasia Kozak** i **Sławek Grodziński**.

Do usłyszenia na 89,7 FM w Końskich, 101,1 FM we Włoszczowie, a wszędzie na 106,5 FM.

WYRAZY GŁĘBOKIEGO WSPÓŁCZUCIA Z POWODU ŚMIERCI

Jego Magnificencji prof. zw. dr. hab.

HENRYKA FRĄCKIEWICZA

Rektora Politechniki Świętokrzyskiej

Składa w imieniu kierownictwa, pracowników i studentów

Dyrektor Wyższej Szkoły Dziennikarskiej, Instytutu w Kielcach prof. dr hab. Michał Kelles-Krauz

1117/dn

Z głębokim smutkiem żegnamy zmarłego prof. dr. hab. inż.

HENRYKA FRĄCKIEWICZA

Rektora Politechniki Świętokrzyskiej

Zarząd Stowarzyszenia Na Rzecz Integracji Województwa Świętokrzyskiego z Unią Europejską „Kielecka Społeczność"

3605/rl

Rodzinie zmarłego

KAZIMIERZA DOROSIŃSKIEGO

długoletniego współpracownika Sejmiku Samorządowego i Samorządu Województwa

wyrazy głębokiego współczucia składa

Zarząd Województwa Świętokrzyskiego

4549/ke

http://sbc.wbp.kielce.pl/

Kogo bije licznik

KIELCE. Setki mieszkańców Kielc, od wiosny protestujących przeciwko naliczaniu przez Przedsiębiorstwo Gospodarki Mieszkaniowej dopłat za centralne ogrzewanie, nie może doczekać się reakcji na skargi skierowane do prokuratury i NIK. Tylko jeden blok zdołał doprowadzić sprawę rozliczeń za ciepło do sądu.

Protesty rozpoczęli w początku marca lokatorzy kilkunastu bloków administrowanych przez PGM z rejonu ulic Owsianej, Mielczarskiego i Piekoszowskiej, którzy na początku roku otrzymali podwyżki opłat z 2,40 zł do 3,18 zł za ogrzanie metra kwadratowego mieszkania. Potem otyrzmali także wezwania do uiszczenia niedopłat rzędu kilkuset zł - mimo, iż od początku 1998 r nie było żadnych podwyżek cen ciepła, a inne osiedla płacą mniej i zwracają lokatorom nadpłaty! Protesty nasiliły się, gdy pod koniec marca opublikowaliśmy w „Słowie" obszerny tekst pt. „Kogo bije licznik" traktujący o rozliczeniach między PGM a lokatorami. Cytowaliśmy ekspertów, którzy podważali sens zmiany systemu rozliczeń z ryczałtowego na licznikowy - kierując się logiką i poczuciem sprawiedliwości większość administracji, z wyjątkiem PGM, uznało, że lepiej doprowadzić podległe im budynki do podobnego stanu technicznego (ocieplenie ścian) i poziomu opomiarowania. Wspomnieliśmy też o podejrzanym podniesieniu kosztownej tzw. mocy zamówionej - bez uzgodnienia z lokatorami, choć to oni mają płacić.

Przeciwko podwyżkom i nadpłatom zaprotestowali mieszkańcy kolejnych bloków m.in. przy ul. Szkolnej 32, przy ul. Zamenhofa i Klonowej oraz ul. Lecha i Jagiellońskiej.

- Obliczyłem, że za rok 1998 muszę zapłacić o 57 proc. więcej niż za poprzedni, na jakiej podstawie, skoro nie dopuszczono nas do odczytu liczników ciepła? - pyta **Stefan Radziejewski** mieszkający przy ul. Lecha 10.

W czerwcu doszło wręcz do buntu mieszkańców osiedli podległych PGM- zorganizowali się w grupy po kilka bloków i niezależnie od siebie zawiadomili prokuraturę oraz Najwyższą Izbę Kontroli.

- Uznaliśmy, że te sprawy są poza zakresem naszego działania i interwencja prokuratury jest zbędna, tym bardziej że w październiku tematem zainteresował się wiceprezydent Kielc - powiedział nam w listopadzie prokurator rejonowy **Jerzy Piwko**.- Zajmujemy się ściganiem przestępstw karnych, zaś administracyjne i cywilne są marginesem.

„Słowo" ustaliło, że powierzone prokuraturze skargi mieszkańców trafiły do...PGM. Wiceprezydent Kielc **Marek Piotrowicz** uznał za zasadne protesty lokatorów osiedli PGM i 1 października zwrócił się do przedsiębiorstwa o zmianę systemu naliczania opłat za centralne ogrzewanie. Mija drugi miesiąc bez reakcji.

- W PGM wciąż trwa kontrola skarbowa, w procesie odwoławczym potrzebne są dodatkowe interpretacje Urzędu Mieszkalnictwa, dopiero gdy procedura zostanie zakończona będzie czas na wnioski - powiedział nam wiceprezydent.

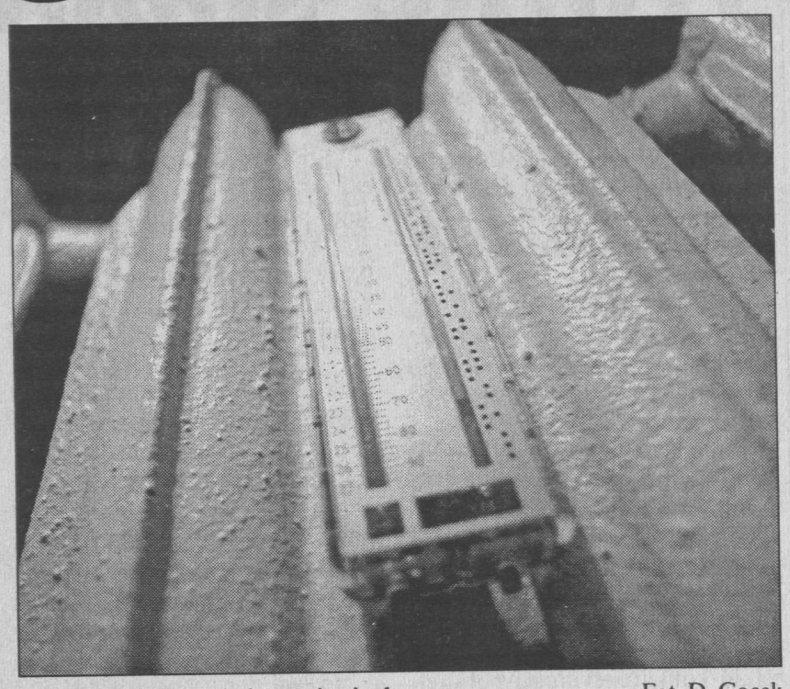

Czas wiedzieć ile kosztuje ciepło Fot. D. Gacek

A jakie są losy skarg do kieleckiej delegatury NIK? Dyrektor **Tadeusz Poddębniak** stwierdził, że zlecił stosowne czynności Urzędowi Kontroli Skarbowej, który rozpoczął kontrolę PGM 20 września i jeszcze jej nie zakończył. Dodał, że wpłynęły trzy skargi, z: „ ul. Owsianej...", „ul. Zamenhoffa..." i „ul. Szkolnej 32"- wie, że nieprawidłowości stwierdzono na razie tylko w tym ostatnim przypadku.

Protestujący mieszkańcy twierdzą, że to oni są okradani, a nie skarb państwa, toteż kontrola skarbowa nie ma w tym przypadku żadnego uzasadnienia. Dyrektor delegatury NIK przyznaje, że ma „określony potencjał kontrolerski", który w 99 procentach wykonuje zadania planowe. - Po kontroli UKS zastanowimy się co dalej zrobić z protestem mieszkańców osiedli PGM - dodaje Tadeusz Poddębniak.

Ponieważ dyrektor Urzędu Kontroli Skarbowej w Kielcach **Ryszard Zaczek**, powołując się na klauzulę tajemnicy służbowej, konsekwentnie odmawia udzielania jakichkolwiek informacji, o efekty kontroli spytaliśmy w PGM.

- Kontrolę już zakończono, 4 listopada otrzymaliśmy postanowienie stwierdzające naruszenie ustawy podatkowej przy naliczaniu opłat za ciepło - powiedział nam prezes PGM **Marek Wójcik**. - Choć pracuję w PGM od czerwca 1999 roku to jestem przekonany, że sposób rozliczeń za rok 1998 był prawidłowy. Wnieśliśmy zastrzeżenia do ustaleń inspektora UKS, ten podtrzymuje swoje stanowisko, wobec czego będziemy się odwoływać.

Reprezentujący protestujących mieszkańców bloków z rejonu ul. Owsianej **Bogusław Wnuczyński** był w listopadzie dwukrotnie zapraszany do PGM na „rozmowy wyjaśniające". - Dziewięć miesięcy starań nie dało żadnego rezultatu - mówi rozżalony.

Najwięcej zdziałali lokatorzy bloku przy ul. Szkolnej 32, którzy mieli dodatkowy argument: podczas komisyjnego otwarcia pomieszczenia, w którym powinien być licznik zużycia ciepła - czyli podstawa do rozliczeń!- stwierdzono...brak licznika. Lokatorzy, nie dopuszczani wcześniej do odczytu jego wskazań, wciąż nie mogą się doprosić o pokazanie świadectwa legalizacji tego ciągle psującego się urządzenia.

Gdy po czerwcowym zawiadomieniu Prokuratury Rejonowej ta umorzyła śledztwo, reprezentujący mieszkańców bloku przy ul. Szkolnej Wojciech M. (nazwisko do wiadomości redakcji) złożył w sierpniu zażalenie do Prokuratury Okręgowej. Ta uwzględniła racje mieszkańców i wraz z aktami skierowała sprawę do Sądu Rejonowego w Kielcach.

KRZYSZTOF KROGULEC

W sylwestra pociągi nie staną

ŚWIĘTOKRZYSKIE. Generalna Dyrekcja PKP ostrzega, że w sylwestrową noc może zostać wstrzymany ruch pociągów. Kieleccy kolejarze uspokajają, że na przełomie roku przez Świętokrzyskie będzie można podróżować bez zakłóceń.

Generalna Dyrekcja PKP zapowiada, że najprawdopodobniej w sylwestrową noc wstrzymany zostanie ruch pociągów od godz. 23.45 do 0.30. Pociągi nie staną w szczerym polu, ale na głównych stacjach. Powodem przerwy w podróżowaniu może być brak zasilania energią elektryczną, a z tego źródła korzysta kolej.

Pojawienie się dwóch zer, końcowego zapisu roku 2000 może zdezorganizować pracę komputerów sterujących przesyłaniem prądu, ale nie sparaliżuje energetyków. Twierdzą oni, że zakłócenia w dostawie energii mogą się zdarzyć, ale są w stanie w ciągu 28 godzin ponownie uruchomić cały system energetyczny w kraju.

Kieleccy kolejarze zapewniają, że w sylwestrową noc nie będzie zakłóceń w kursowaniu pociągów przejeżdżających przez nasze województwo.

- Ruchem pociągów na Kielecczyźnie nie sterują komputery, ale ludzie, a ci na pewno nie zawiodą. Mogą jedynie wystąpić komplikacje przy wyświetlaniu na tablicach przyjazdów i odjazdów pociągów, ale informacje o kursach będziemy podawać przez mikrofony. Komputery używane w kasach biletowych zostały sprawdzone i przy sprzedaży nie musimy się obawiać tzw. problemu roku 200 - zapewnił Andrzej Rodzik, z-ca dyrektora do spraw techniczno - eksploatacyjnych w Zakładzie Przewozów Pasażerskich w Kielcach.

O tym, czy uda nam się dojechać do celu w sylwestra dowiemy się dopiero w nocy z 31 grudnia na 1 stycznia.

(BOT)

Turystyczny POT

ŚWIĘTOKRZYSKIE. Nad powstaniem jednej, ale skutecznej organizacji turystycznej, dyskutowało ponad stu przedstawicieli samorządów oraz organizacji i biur turystycznych województwa świętokrzyskiego.

Ustawą sejmową powołano Polską Organizację Turystyczną (POT), której regionalnymi odpowiednikami mogą być, ale nie muszą, ROT-y. Ich tworzenie umożliwia korzystanie ze wsparcia centralnej POT i funduszy Unii Europejskiej.

Uczestnicy dyskusji poparli tworzenie ROT, spierali się tylko o jej formę prawną i sposoby finansowania. Zaproponowano powołanie zespołu roboczego, który opracuje koncepcję powołania ROT i prześle zainteresowanym deklaracje wstąpienia do organizacji. Wobec faktu rywalizacji o rynek turystyczny z innymi regionami oraz występowania kolejnych gmin z wiodącego dotychczas Turystycznego Związku Gmin Świętokrzyskich - prowadzącego jedyny w regionie profesjonalny ośrodek informacji turystycznej - powołanie organizacji jest pilne.

(kk)

Zakład Patomorfologii z konsultantem

Oczy lekarza

KIELCE. Od 1 grudnia Zakład Patomorfologii Świętokrzyskiego Centrum Onkologicznego ma konsultanta. Został nim prof. Andrzej Kulig, wieloletni konsultant krajowy w tej dziedzinie, obecnie kierownik Zakładu Patomorfologii Centrum Matki Polki w Łodzi.

Na czym będzie polegała rola łódzkiego specjalisty i jakie to ma znaczenie dla Kielc?

- Przede wszystkim nawiążemy ścisłą współpracę diagnostyczną - wyjaśnił dyrektor ŚCO, dr **Stanisław Góźdź**. - W trudnych przypadkach będziemy się zwracali do profesora po ocenę procesu nowotworowego. Nie mniejsze znaczenie ma też kwestia pracy naukowej naszych młodych specjalistów.

- Bez nowoczesnej patologii nie ma właściwego leczenia, zwłaszcza w schorzeniach nowotworowych - dodał podczas wczorajszego spotkania z dziennikarzami profesor Kulig. - Patolog jest oczami chirurga, onkologa i lekarzy innych specjalności.

Słowo patolog kojarzy się nam przede wszystkim ze osobą zajmującą się nieżywym człowiekiem. Tymczasem współczesna medycyna, ratując żywych, nie może się obyć bez diagnozy patologa. To on jest ostateczną wyrocznią, to on decyduje, czy zmiany zachodzące w organizmie, to rak czy nieszkodliwa torbiel, czy guz ma charakter złośliwy, wreszcie wydaje opinię o rodzaju nowotworu, a co się z tym wiąże, o metodzie leczenia.

Profesor A. Kulig przedstawił nowego kierownika Zakładu Patomorfologii w Świętokrzyskim Centrum Onkologii. Został nim kielczanin z pochodzenia, dr **Jacek Sygut**, dotychczasowy pracownik Centrum Zdrowia Matki Polki w Łodzi, jeden z czterech polskich patomorfologów należących do Światowej Korporacji Cytopatologicznej.

(bas)

Z głębokim żalem i smutkiem zawiadamiamy, że w dniu 3 grudnia 1999 r. w wieku 66 lat zmarł

śp.

ZDZISŁAW DĘBSKI

Komornik Sądowy w Jędrzejowie w latach 1974-1998.
Wzorowy Komornik - Wizytator.
Był aktywnym uczestnikiem Stowarzyszenia Komorników Sądowych i samorządu komorniczego. Odznaczony srebrnym krzyżem zasługi. Odszedł od nas człowiek wielkiego serca.
Msza Św. żałobna odprawiona zostanie dnia 6 grudnia 1999 r. o godz. 14 w Kościele p.w. Matki Bożej Łaskawej w Jędrzejowie ul. Dygasińskiego 96A, po czym nastąpi odprowadzenie zwłok na cmentarz klasztorny.

Rodzinie Zmarłego
składamy wyrazy głębokiego współczucia.

Rada Izby Komorniczej w Krakowie, Koleżanki i Koledzy

2553/ga

Panu

Kierownikowi Samorządowego Zespołu Obsługi Szkół w Górnie

WŁADYSŁAWOWI ZAPALE

wyrazy głębokiego współczucia z powodu śmierci

MATKI

składają

Rada i Zarząd Gminy
Pracownicy Urzędu Gminy
oraz Społeczność Oświaty w Górnie

349/ya

Rodzinie zmarłego

ZDZISŁAWA PLEBAŃCZYKA

Przewodniczącego Rady Nadzorczej Gminnej Spółdzielni „SCh" w Stopnicy wyrazy najszczerszego współczucia

składa

Rada Nadzorcza, Zarząd i Pracownicy Gminnej Spółdzielni „SCh" w Stopnicy

454/bu

http://sbc.wbp.kielce.pl/

Krótko z KRAJU

Sekuła za Goryszewskiego?

Mirosław Sekuła (RS AWS) jest kandydatem na nowego szefa Komisji Finansów Publicznych - zdecydowało wczoraj prezydium klubu AWS. Drugi kandydat na szefa komisji finansów Wojciech Arkuszewski (SKL) wycofał się z ubiegania się o tę funkcję.

Kredyt dla studenta

Studenci, w których rodzinach miesięczny dochód na osobę nie przekracza 550 zł, będą mieli pierwszeństwo w uzyskaniu kredytu w roku akademickim 1999/2000. O kredyty ubiega się 60 tys. studentów, szanse na jego otrzymanie ma połowa z nich.

Odra pod ochroną

Do 2004 r. powstanie lub zostanie zmodernizowanych 138 oczyszczalni ścieków w dorzeczu Odry na terenie Polski, Czech i Niemiec. Dzięki temu Odra będzie miała drugą klasę czystości. Taką decyzję podjęli ministrowie ochrony środowiska Polski, Niemiec i Czech - uczestnicy Międzynarodowej Komisji Ochrony Odry przed Zanieczyszczeniami, która obradowała we Wrocławiu.

Śmierć w pożarze

Jedna osoba zginęła, prawdopodobnie wskutek zaczadzenia w pożarze, jaki wczoraj wybuchł w mieszkaniu w centrum Warszawy. Akcja gaśnicza została zakończona późnym popołudniem.

Młodociani fałszerze

Grupa nastolatków z Hajnówki (Podlaskie) wyprodukowała przy użyciu komputera z kolorową drukarką i wprowadziła do obrotu kilkadziesiąt 10-złotówek. Motorem całego przedsięwzięcia był 15-latek, który na własnym domowym komputerze eksperymentował z wykonaniem wzoru banknotu 10-złotowego.

ZE ŚWIATA

Zabił 100 dzieci?

Pakistańska policja poszukiwała wczoraj zabójcy, który pozostawił zmasakrowane ciała dwojga dzieci z doczepioną informacją, że w sumie zabił już sto osób. - Zabiłem sto dzieci, a ich ciała wkładałem do kwasu - napisał morderca. Lokalna policja znalazła w jego mieszkaniu notatnik, w którym zabójca gromadził informacje o swoich ofiarach oraz ich zdjęcia. (PAP)

Protest emigrantów

Najwyższy Sąd Apelacyjny Hongkongu uznał wczoraj, że 17 imigrantów z właściwych Chin musi do nich powrócić. Sąd uznał bowiem prawo Pekinu do interpretacji lokalnych ustaw. Decyzja sądu, zgodna z żądaniami Pekinu, wywołała niezadowolenie zgromadzonego pod budynkiem sądu tłumu ponad tysiąca imigrantów, którzy przyjechali do Hongkongu z Chin.
Fot. PAP/AP Vincent Yu

◆ *M. Krzaklewski: Unia Wolności naruszyła umowę koalicyjną*
◆ *A. Potocki: Na miejscu Krzaklewskiego spaliłbym się ze wstydu*

Wolne soboty bez zmian

Sejm odrzucił wczoraj projekt zmian w kodeksie pracy wprowadzających od 2002 roku 40 - godzinny tydzień pracy. Projekt zakładał też m.in. wprowadzenie już od 1 stycznia 2000 roku wszystkich wolnych sobót.

Głosowania poprzedziła krótka, „gorąca" dyskusja. Posłowie, zadając pytania sprawozdawcy komisji, rekomendowali rozwiązania popierane przez swoje ugrupowania.

Adam Szejnfeld, rekomendujący poprawkę UW pytał m.in., czy popierający wcześniejszy termin wprowadzenia skróconego czasu pracy wzięli pod uwagę, że doprowadzi to np. do wzrostu kosztów pracy, a tym samym wzrostu cen, zahamowania wzrostu płac i obniżenia konkurencyjności polskich firm.

Rekomendujący poprawkę SLD **Maciej Manicki** przypomniał, że postulat 40-godzinnego tygodnia pracy pojawił się już w sierpniu 1980 roku. Wezwał AWS do poparcia tego wariantu.

W odpowiedzi, **Krzysztof Kamiński** (AWS) przypomniał, że podczas prac w Komisji Konstytucyjnej w ubiegłej kadencji, posłowie SLD głosowali przeciwko 40-godzinnemu tygodniowi pracy, a także, że rozwiązania tego koalicja SLD-PSL nie wprowadziła podczas swoich rządów.

Szef AWS **Marian Krzaklewski** zarzucił Unii Wolności, że głosując przeciwko wprowadzeniu od 2002 roku 40-godzinnego tygodnia pracy, naruszyła umowę koalicyjną. Zarzut ten odpiera rzecznik UW **Andrzej Potocki**.

- Z przykrością stwierdzamy, że nasz partner koalicyjny naruszył umowę koalicyjną, gdyż wprowadzenie wszystkich wolnych sobót i 40-godzinnego tygodnia pracy było w niej zapisane bardzo wyraźnie - oświadczył Krzaklewski podczas wczorajszej konferencji w Sejmie.

- Zachowaliśmy się tak, jak powinna zachować się partia koalicyjna, głosowaliśmy za przedłożeniem rządowym. Nie rozumiem tych pretensji i na miejscu Mariana Krzaklewskiego spaliłbym się ze wstydu, że po raz kolejny AWS zagłosowała przeciwko własnemu rządowi, przeciwko własnemu premierowi - komentował oświadczenie lidera AWS rzecznik UW Andrzej Potocki.

●●●

Zgodnie z przewidywaniami, Sejm przyjął wczoraj weto prezydenta do ustawy o podatku dochodowym od osób fizycznych. Za wetem były SLD i PSL oraz koła, m.in. KPN-O i Prawica Polska; za odrzuceniem - koalicja AWS-UW.

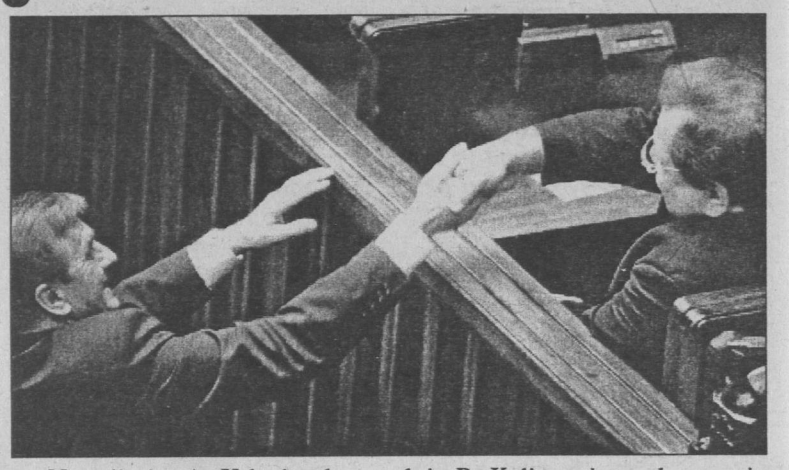

Na zdjęciu: A. Urbańczyk gratuluje R. Kaliszowi po głosowaniu nad wetem prezydenta Fot. PAP - R. Pietruszka

Głosowanie było tylko formalnością. Nawet gdyby posłowie zdołali weto odrzucić, nowe podatki osobiste nie mogłyby obowiązywać od 2000 roku. Termin opublikowania nowej ustawy minął 30 listopada.

Zdaniem prezydenckiego prawnika **Ryszarda Kalisza**, dobrze się stało, że Sejm przyjął weto prezydenta, bo zwyciężyły racje demokracji i konstytucji. W opinii Ryszarda Kalisza, prezydent podejmując decyzję o zawetowaniu ustawy kierował się dobrem państwa. Dodał, że do Aleksandra Kwaśniewskiego „dotarły głosy z całej Polski, które gratulowały prezydentowi jego decyzji".

Posłowie podkreślali w swoich komentarzach po głosowaniu, że było to głosowanie symboliczne, jego wynik nie miał znaczenia dla przyszłorocznych podatków i był oczywisty. - Było z góry wiadomo, że przegramy z taką opozycją: PSL, SLD, jeszcze Porozumienie Polskie i KPN-O - mówił **Andrzej Szkaradek** (AWS).

(PAP)

Zażalenia prawicy przyjęte

Umorzenie śledztwa w sprawie inwigilacji prawicy przestało być prawomocne - warszawska Prokuratura Okręgowa przyjęła zażalenia liderów prawicy w tej sprawie i przekazała akta Prokuraturze Apelacyjnej.

- Zażalenia są przyjęte, czyli decyzja o umorzeniu śledztwa nie jest prawomocna. Zażalenia będą rozpatrywane przez Prokuraturę Apelacyjną, której przekazaliśmy akta - powiedziała wczoraj PAP **Julita Sobczyk**, rzecznik Prokuratury Okręgowej. Prokuratura Apelacyjna może zaskarżone postanowienie uchylić i polecić kontynuowanie śledztwa. Może też utrzymać w mocy postanowienie o umorzeniu śledztwa. Wtedy poszkodowani mogliby odwołać się do sądu. Ewentualna decyzja sądu byłaby ostateczna.

W listopadzie **Jarosław Kaczyński**, **Adam Glapiński** i **Jan Parys** złożyli w prokuraturze wnioski o przywrócenie terminu na złożenie zażalenia, które - z samym zażaleniem - stanowią całość. Ich zdaniem, przekazane im przez prokuraturę pouczenia (m.in. o terminie na składanie zażalenia) były niezrozumiałe, co spowodowało niedotrzymanie tego terminu. - Jednocześnie podnieśli, że akta sprawy śledztwa, które liczą ponad 20 tomów wymagały z ich strony dogłębnej analizy, aby zażalenie było uzasadnione - stwierdziła Sobczyk. (PAP)

Mapa chromosomu

Międzynarodowa grupa badaczy ustaliła zawartość pierwszego ludzkiego chromosomu, będącego w jądrze komórkowym nośnikiem informacji genetycznej.

Profesor Francis Collins, szef zespołu naukowego, który dokonał odkrycia twierdzi, że to jedno z największych osiągnięć współczesnej nauki, obok rozszczepienia atomu oraz lądowania człowieka na Księżycu.

Badania prowadzone są równolegle nad poszczególnymi fragmentami materiału genetycznego wszystkich 23 chromosomów, jakie zawiera ludzka komórka. Uczeni zsekwencjonowali w pełni chromosom nr 22. Jest on jednym z najkrótszych nośników kwasów nukleinowych, ale choć w chromosomie tym znajduje się „tylko" 700 genów (ogółem jest ich 60-70 tysięcy) to ich rola jest bardzo ważna. Wpływają one m.in. na funkcjonowanie układu odpornościowego i powstawanie wielu chorób. Według fachowców poznanie pierwszego chromosomu jest milowym krokiem na drodze do pełnego rozszyfrowania DNA człowieka.

- To na pewno bardzo ważne odkrycie, jednak nie wiem czy można porównać to osiągnięcie z rozszczepieniem jądra atomu, czy innymi przełomowymi badaniami - mówi doktor **Hanna Stępkowska**, z zakładu genetyki Instytutu Biologii Wyższej Szkoły Pedagogicznej w Kielcach. - Na razie uczeni poznali budowę tylko jednego chromosomu. Może dla cytogenetyków jest to przełom w badaniach, ale trudno to odkrycie porównywać. (hub)

Dziękujemy - odejdźcie

Około 80 tysięcy osób wzięło udział w piątek wieczorem na placu Wacława w centrum Pragi w wiecu poparcia dla apelu "dziękujemy-odejdźcie". Był to największy tego rodzaju przejaw społecznego niezadowolenia od aksamitnej rewolucji. Na zdjęciu: przekreślone wizerunki byłego premiera Vaclava Klausa i premiera Milosza Zemana Fot. PAP/EPA - T. Zelezny

Polski rekord na Atlantyku

Polska załoga pobiła rekord szybkości przepłynięcia jachtem regatowym Atlantyku - z Las Palmas (Wyspy Kanaryjskie) do Santiago de Bahia (Brazylia). Podróż zajęła Polakom 13 dni, 4 godziny i 52 minuty.

Poinformował o tym telefonicznie PAP członek załogi jachtu „Bols Sport" - **Arkadiusz Pawełek**, który w ubiegłym roku przepłynął Atlantyk na pontonie. Poprzedni rekord na tej trasie wynosił 16 dni, 8 godzin i 27 minut. Polacy są lepsi o 3 dni i prawie 4 godziny.

Startujący w międzynarodowych regatach ABC polski jacht wypłynął 13 listopada z Wysp Kanaryjskich na Wyspy Zielonego Przylądka. Ta trasa zajęła mu 4 dni, 3 godziny i 22 minuty. 24 listopada wyruszyli w dalszą drogę przez Atlantyk do Brazylii. ABC to regaty rozgrywane po raz pierwszy. W 1998 r. podczas wyścigu Millennium Odyssey Round rekord Atlantyku ustanowił brytyjski jacht „Yes".

Polski jacht mierzy 24 metry długości i 6 metrów szerokości. Jest najdłuższą jednostką w tych regatach. Maszt wznosi się na 32 metry nad lustro wody. Pod pokładem jest wystarczająca powierzchnia, by na trzypiętrowych kojach spały 22 osoby. Bez największego żagla - spinakera - jacht ma ponad 250 m kw., a ze spinakerem - 550 m kw. Jacht, którym płynęła polska załoga, należy do klasy Maxi 80. (PAP)

Śmierć za wygląd

Na kary 8 i 9 lat więzienia skazał wczoraj gdański sąd trzech skinów z Warszawy oskarżonych o pobicie ze skutkiem śmiertelnym na plaży k. Władysławowa latem 1998 roku 24-letniego Piotra Woźniaka z Żywca.

Na 9 lat więzienia został skazany 19-letni Damian M. uczeń Liceum Ekonomicznego, który według sądu najbardziej przyczynił się do śmierci **Piotra Woźniaka** i co najmniej raz skoczył na jego głowę. Dwaj pozostali oskarżeni, 22-letni Przemysław Sz., student Politechniki Warszawskiej i 23-letni Marcin B., student Wyższej Szkoły Menedżerskiej w Warszawie zostali skazani na osiem lat więzienia.

Przewodniczący składu sędziowskiego **Włodzimierz Brazewicz** uzasadniając wyrok stwierdził, że Piotr Woźniak zginął tylko dlatego, że wyglądał inaczej niż oskarżeni. - Co oskarżonym się najbardziej nie podobało, tylko inność tego człowieka według katalogu wartości przez nich wyznawanego, a więc człowiek drobny, mający inny kolor włosów (...) mający kolczyk - powiedział sędzia Brazewicz. - Żaden z trzech skazanych nie przyznał się do zarzucanego czynu. Podczas procesu winą obarczali swojego kolegę, Marcina S., który był głównym świadkiem oskarżenia. (PAP)

http://sbc.wbp.kielce.pl/

Płk Marek Olbrycht przez 13 miesięcy dowodził wojskami ONZ w Libanie

W krainie cedrów i śmierci

Sterta kolorowych zdjęć. Na dymiących gruzach żołnierze w błękitnych hełmach i pracownicy libańskiego Czerwonego Krzyża. Żołnierz ciągnie urwaną ludzką nogę. Spod cegieł wystaje główka zastrzelonego dziecka.

- Te wstrząsające zdjęcia zrobiono po izraelskim ataku na wioskę Qana, gdzie w jeden dzień zginęło 136 osób - mówi komendant kieleckiego Centrum Szkolenia Wojsk na Potrzeby ONZ, płk **Marek Olbrycht**, który właśnie wrócił z Bliskiego Wschodu, gdzie współdowodził największą na świecie pokojową misją Narodów Zjednoczonych.

Wojna i mecze

Spadochroniarz, saper-miner, fachowiec od zwalczania bombowego terroryzmu i ekspert Interpolu niecałe 3 lata wytrzymał na stanowisku komendanta kieleckiej Bukówki, zanim znów nie pociągnęło go w świat frontowych napięć. - W 1991 roku wyjechałem na wzgórza Golan, gdzie ONZ nadzorowało granicę syryjsko-izraelską, potem byłem zastępcą dowódcy polskiego batalionu stacjonującego w byłej Jugosławii, a w 1998 r. zaproponowano mi wyjazd na największą ONZ-owską misję na świecie - relacjonuje płk Olbrycht.

Nowy Jork zaakceptował jego kandydaturę na szefa sztabu kontyngentu stacjonującego od 1978 roku w południowym Libanie.

- 4,5 tysiąca żołnierzy próbuje nadzorować tam wycofywanie sił izraelskich, wspomagać tworzenie libańskich władz i udzielać ludziom humanitarnej pomocy. Ale wojna toczy się nadal, giną setki ludzi. W pięknej krainie cedrów położyło już głowy 230 żołnierzy ONZ - podlicza Olbrycht i mocuje się z łańcuszkiem „nieśmiertelnika", którego nie zdejmował z szyi przez ostatnie 13 miesięcy.

Na fotografiach widać grupy wojskowych. Różnorodne mundury i dystynkcje mieszają się z białymi, czarnymi i smagłymi twarzami, z rozmaitymi typami broni, bo libańska misja grupuje aż 9 narodowości. - Pod moim dowództwem służył batalion francuskich spadochroniarzy, którzy w ciągu 30 minut potrafili stanąć w bojowej gotowości do rzucenia w każdy punkt świata. Służyli też słynni indyjscy Gurkhowie, których bojowe noże kukri i żelazna karność od stu lat cieszą się ponurą sławą, więc jako pierwsi wchodzili na najtrudniejsze misje Kosowa, Timoru Wschodniego i Falklandów - mówi pułkownik. W kontyngencie byli żołnierze indyjscy, fińscy, włoscy, irlandzcy, polscy, a nawet Ghańczycy, marokańscy spahisi i przedstawiciele mikroskopijnych sił zbrojnych Wysp Fidżi.

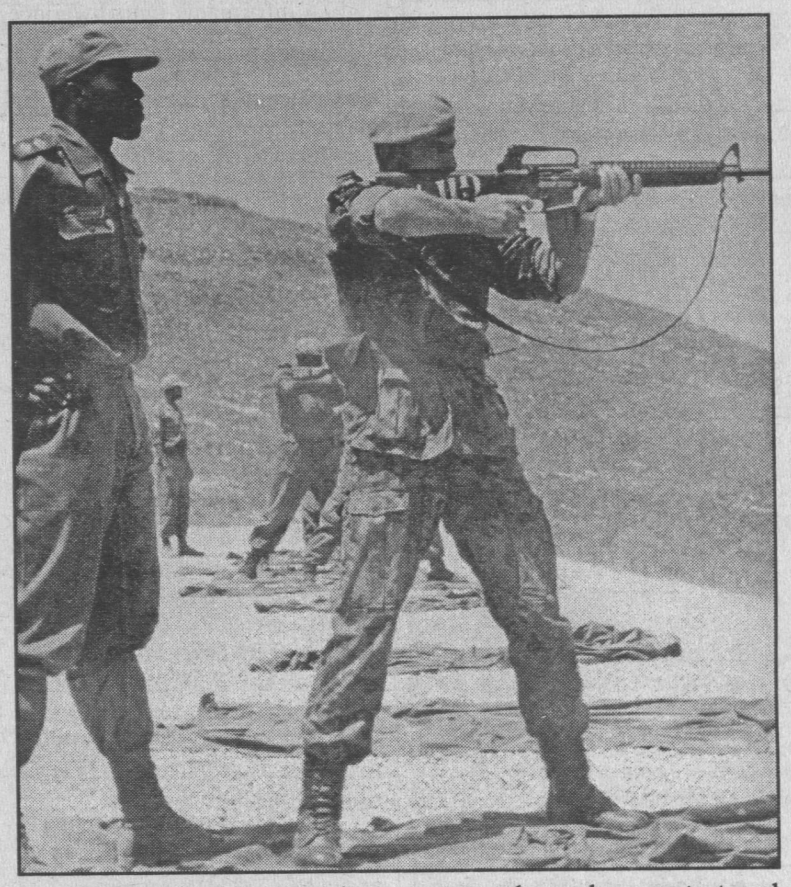

Płk Olbrycht jako licencjonowany strzelec wyborowy testował w Libanie amerykańską broń

- W sztabie miałem 134 ludzi z różnych stron świata, różną mentalnością i podejściem do problemów. Stworzyć z nich jednolity organizm, sprawnie działający na terenie objętym wojną, to było wyzwanie. Udało się nam, tylko musieliśmy zakazać piłkarskich meczów, bo na boisku toczyły się tak zażarte boje, że groziły nam straty większe, niż w bojowych patrolach - to jedno z nielicznych zabawnych wspomnień, jakie M. Olbrycht przywiózł z niebezpiecznej misji.

Żywe tarcze

Przez ostatnie 20 lat Liban nazywany Szwajcarią Bliskiego Wschodu z kwitnącego państwa przeistoczył się w dymiące zgliszcza. Bejrut odbudowuje się w szybkim tempie, powstają wspaniałe pałace, ale w południowej, buforowej strefie, utworzonej przez izraelską armię wciąż strzelają muzułmańskie milicje „Hezbollah", „Amal" i „Dżihad", palestyńscy partyzanci, żydowskie siły specjalne i podlegająca im Armia Libanu Południowego. - Każdego dnia zdarza się artyleryjski ostrzał, wybuchają miny, trwają rajdy śmigłowców. Często ugrupowania te wykorzystują bazy ONZ jako żywe tarcze, lokując koło nich swoje rakietowe wyrzutnie, niejednokrotnie moi żołnierze dostawali się pod odwetowy ostrzał - mówi Olbrycht.

W trakcie 13-miesięcznej służby kieleckiemu oficerowi nie brakowało emocji. Liban południowy nafaszerowany jest minami-pułapkami, a muzułmańscy fundamentaliści nieraz woleli wysadzić w powietrze kilka jeepów ONZ, niż dopuścić na swoje stanowiska międzynarodową kontrolę.

- To profesjonalni bojownicy, wojna jest ich żywiołem. Mają własną telewizję, gdzie puszczają nagrania swoich akcji. Kiedyś ustawili serię ukrytych min wokół naszego obozu. Kiedy na jedną najechała jakaś libańska ciężarówka obróciło ją nad naszymi głowami chyba ze cztery razy - opowiada saper.

Kilka razy ostrzelano polskie samochody, podkładano bomby pod transportery z Fidżi. Do poważnego incydentu doszło w ostatnich dniach pobytu płk. Olbrychta w Libanie. Izraelczycy schwytali łajbę z 73-osobową grupą nielegalnych imigrantów, których nieuczciwi przewoźnicy zostawili na morzu na pastwę losu. 10 dni dryfowali bez żywności. Umieszczeni w zaimprowizowanym obozie nie mieli żadnych praw, za to zagrożeni byli ostrzałem walczących stron. Pewnego dnia z desperacji zaatakowali bazę ONZ, ale francuskim spadochroniarzom udało się zneutralizować ich bez ofiar.

W wolnych od służby chwilach pułkownik prowadził wykłady na temat sytuacji polityczno-militarnej w byłej Jugosławii dla studentów politologii uniwersytetu w Hajfie. - Wciąż wielu ludzi mówi tam po polsku. Nawet szef naszego biura łącznikowego w armii Izraela, ppłk **Amir Mokabi** miał żonę z Polski - mówi.

Zdaniem Marka Olbrychta polscy żołnierze służący w pionie logistycznym bardzo dobrze sprawdzają się na libańskiej misji, jako fachowcy wysokiej klasy są tam traktowani z sympatią i atencją. Jego zdaniem wiele armii na świecie zazdrości nam doświadczonego korpusu oficerskiego, którego wadą jest tylko słaba znajomość języków.

ZBIGNIEW OLEJARCZYK

- Mogę zrobić taką bombę, której nikt nie rozbroi - mówi pirotechnik z Pionek

Wszystko można wysadzić

Pirotechnik Arkadiusz Okupski z Pionek wysadził w powietrze m.in. kominy w Czerwonej Górze k. Kielc i Chmielniku oraz w Łęczyszycach, wiadukt kolejowy w Chynowie koło Grójca oraz most w Białej Podlaskiej.

- Najbardziej niebezpieczna część mojej pracy, to dojechać na miejsce - mówi **Arkadiusz Okupski** -.... tyle ludzi ginie na drogach. Później to już betka. Trzeba podłożyć ładunek. Zdetonować. I można wracać do domu.

Pirotechnika to nauka tajemna i zastrzeżona dla nielicznych. - Można założyć odpowiedni ładunek i wysadzić w powietrze wszystko wokół, ale przecież nie o to chodzi - śmieje się. - Trzeba dobrać taki materiał wybuchowy i w takich ilościach, aby wysadzić tylko obiekt, o który chodzi. Do tego służą skomplikowane wzory, obliczania wstrząsów sejsmicznych, wytrzymałości materiału. Czasami wystarczy niewielki ładunek. Ale klient nasz pan. Płaci i wymaga. Aby wzmocnić efekt, oprócz potrzebnego ładunku wybuchowego, zakłada się zwykły materiał hukowy. Aby porządnie „grzmotnęło". Wtedy zleceniodawca jest naprawdę zadowolony.

Skłonności od dziecka

- Zacząłem tę „zabawę" w wieku kilkunastu lat - Arkadiusz Okupski podciąga rękaw i pokazując ślad po ranie - wystrzeliłem z samopału swojej produkcji. Lufa niemal przebiła mi rękę. Potem zdetonowałem petardę i do dziś mam w oku mikroodłamek.

Swoje hobby Okupski kontynuował na studiach w warszawskiej Wojskowej Akademii Technicznej. Później był obserwatorem wojskowym w pionkowskim Pronicie. Po przejściu na rentę uruchomił produkcję zabawek pirotechnicznych - rac świetlnych, sztucznych ogni. Zamknął interes, bo z Chińczykami nie da się wygrać. Wreszcie zarejestrował firmę i wysadza w powietrze, na zamówienie. Wyburzenia minerskie to zabawa tylko dla mężczyzn - twierdzi.

Bazooki z tektury

W najbliższym czasie Okupski zamierza „wejść" w produkcję filmową. Wie, że konkurencja jest duża. Ale większość fachowców zatrudnianych przy produkcji filmów to tzw. parasolkarze, dyletanci. Kiedyś oglądał reportaż w programie ZOOM na RTL 7. Pirotechnicy pokazali kilka numerów. Powiedzieli, że za przygotowane przez nich bajery trzeba zapłacić 2 tysiące złotych. Aż poderwał się z fotela: „Przecież to chała". Zaczął sam przygotowywać filmowe tricki. Teraz robi reklamówkę na wideo, którą prześle producentom filmowym. Już nawiązał kontakt z jedną agencją.

Obrazki z planu filmowego: z bazooki, którą trzyma Okupski wylatuje pocisk ciągnący za sobą snop iskier. Mknie po napiętej żyłce, która łączy atrapę śmiercionośnej rury z autem (ale w filmie żyłki nie widać). Uderza w karoserię samochodu. Ułamek sekundy później rozlega się huk. Potem jeszcze jedna detonacja. Nad autem unosi się kula ognia.

Pokazowi przygląda się pluton pionkowskich strażaków. - Zorganizowaliśmy ten pokaz razem z panem Okupskim, by strażacy mogli zobaczyć, co się dzieje z samochodem, w którym wybucha zbiornik paliwa - mówi kapitan **Gustaw Mikołajczyk**, szef Ośrodka Szkolenia Państwowej Straży Pożarnej w Pionkach. Pokazom przyglądają się też policjanci. Pirotechnik nie do końca jest zachwycony efektem. - Chciałem, by samochód został wyrzucony w górę na 3-4 metry, ale jego podłoga była skorodowana i odpadła - mówi - no i został na miejscu.

Bazooki Okupski zrobił z tektury, do wnętrza włożył kawałek stali. Jak będzie potrzeba, to zrobi elegancką atrapę z żelaza, pomaluje, przyczepi bajery, będzie jak prawdziwa broń.

Eksplozja na wiadukcie kolejowym w Chynowie k. Grójca Fot. ze zbiorów A. Okupskiego

Bomba jak ziarnko maku

Pionkowski pirotechnik wyprodukował „bomby" wielkości ziarnka maku. - Mogę wysadzić w powietrze cegłę, którą będę trzymał w ręku. I nic mi się nie stanie - twierdzi.

Okupski ma już skrzywienie zawodowe. - Na cokolwiek rzucę okiem, to zastanawiam się - ile trzeba ładunku, żeby to coś wyleciało w powietrze - mówi.

Gdy ogląda film amerykański, bacznie śledzi tricki z wybuchami. W USA robią to po mistrzowsku. Też mógłby przygotować takie efekty, ale musiałby trochę nad tym posiedzieć. Uważnie śledzi co się dzieje w światowej pirotechnice. Kolekcjonuje książki, broszury, podręczniki.

Na pewno nie zostanie pirotechnikiem policyjnym. Dlaczego? - Sam jestem w stanie zrobić bombę, która „rąbnie", nawet gdyby gimnastykował się przy jej rozbrojeniu największy geniusz pirotechniki. A w tej dziedzinie trzeba zawsze zakładać, że ktoś jest mądrzejszy od nas. Dlatego nigdy w życiu nie podejdę do paczki, w której możliwe, że jest umieszczona bomba. Nie dla mnie takie atrakcje.

JANUSZ PETZ

http://sbc.wbp.kielce.pl/

SŁOWO O MOTORYZACJI

Marka	Kielce	Radom	Słomczyn
AUDI	**80:** 94 - 30,0; **100:** 92 - 25,0, 93 - 35,0	**80:** 88 - 15,1, 89 - 16,8, 94 - 33; **100:** 88 - 16,8, 89 - 16,0	**80:** 86 - 10,0, 87 - 12,07, 89 - 16,0, 90 - 18,0, 91 - 20,0, 92 - 23,0 , 93 - 25,0; **100:** 87 - 16,0, 88 - 18,0, 89 - 20,0, 90 - 23,0, 92 - 29,0, 93 - 33,0, 94 - 38,0
BMW	**318:** 90 - 19,0; **320:** 91 - 30,0		**316:** 87 - 16,0, 88 - 18,0, 89 - 19,0, 90 - 22,0, 92 - 27,0, 93 - 31,0, 94 - 36,0, 95 - 42,0, 96 - 46,0; **520**: 86 - 16,0, 87 - 20,0, 88 - 22,0, 89 - 24,0, 91 - 28,0, 92 - 32,0, 93 - 34,0, 94 - 45,0, 96 - 72,0, 97 - 81,0, 98 - 90,0;
CITROEN	**AX:** 95 - 17,0;		**AX:** 89 - 9,0, 90 - 10,0, 92 - 12,0, 93 - 13,0, 94 - 14,0, 95 - 16,0, 96 - 18,0, 97 - 20,0; **ZX:** 91 - 21,0, 92 - 24,0, 94 - 34,0, 95 - 41,0, 96 - 52,0;
FIAT 126p.	89 - 3,0, 90 - 3,5, 91 - 4,0, 92 - 4,5, 93 - 5,0, 94 - 6,0, 96 - 7,5, 97 - 8,0;	86 - 2,1, 87 - 2,6, 88 - 2,7, 89 - 3,0, 90 - 3,8, 91 - 4,1, 92 - 4,3, 93 - 5,6, 94 - 6,2, 95 - 7,0, 96 - 8,0, 97 - 8,6	86 - 2,2, 87 - 2,3, 88 - 2,7, 90 - 3,5, 91 - 4,1, 92 - 4,6, 93 - 4,9, 94 - 5,8, 95 - 6,6, 96 - 7,4, 97 - 7,9, 98 - 8,5;
FIAT 125p.	89 - 3,0, 91 - 4,5	86 - 2,5, 87 - 2,8, 88 - 3,5, 89 - 4,0	87 - 2,4, 88 - 2,9, 89 - 3,3, 90 - 3,9, 91 - 4,9
FIAT	**cc 700:** 93 - 10,5, 95 - 13,0, 96 - 13,5, 98 - 17,0; **tipo:** 89 - 10,5, 92 - 17,5, 94 - 18,3; **uno:** 94 - 15,0, 97 - 20,0; **brava**: 96 - 27,0	**cc 700:** 93 - 11,7 94 - 12,5, 96 - 13,3; **tipo:** 89 - 14,1, 90 - 15,0, 91 - 16,2; **tempra:** 93 - 16,5; **punto:** 95 - 21,9, 96 - 23,9; **uno:** 90 - 11,6, 91 - 12,2, 94 - 15,8	**cc 700:** 92 - 9,0, 93 - 9,5, 94 - 11,0, 95 - 12,5, 97 - 14,5, 98 - 16,0; **cc 900:** 91 - 10,0, 92 - 11,5, 93 - 12,0, 94 - 13,0, 95 - 14,0, 96 - 15,5, 98 - 18,3; **uno:** 91 - 10,0, 92 - 11,0, 93 - 13,0, 94 - 14,0, 95 - 15,0, 96 - 18,0, 98 - 23,0; **punto:** 93 - 16,0, 94 - 18,0, 98 - 28,0; **tipo:** 86 - 7,0, 87 - 8,0, 89 - 9,0, 90 - 9,5, 91 - 10,0, 92 - 12,5, 93 - 14,0, 94 - 16,0, 95 - 17,5; **marea:** 96 - 29,0, 98 - 38,0; **croma:** 90 - 11,0, 92 - 15,0, 93 - 17,0, 94 - 19,0, 95 - 20,5;
POLONEZ	**caro:** 91 - 6,5, 92 - 7,5, 96 - 13,5;	**1,5 SLE:** 86 - 3,2, 87 - 4,0, 88 - 5,2, 89 - 5,5, 90 - 6,1; **1,5 GLE:** 92 - 7,4, 93 - 8,6, 94 - 10,5; **1,6 SLE:** 89 - 4,7, 90 - 5,5; **1,6 GLE:** 91 - 7,3, 92 - 7,5, 93 - 8,2, 94 - 10,3, 95 - 12,5; **1.4 GLI:** 94 - 12,0	86 - 2,2, 87 - 2,6, 88 - 3,2, 89 - 4,0, 90 - 4,6, 91 - 5,2, 93 - 9,0, 94 - 10,0, 95 - 11,5, 96 - 13,0, 97 - 16,5;
FORD	**escort**: 91 - 15,0, 95 - 25,0; **sierra**: 90 - 14,5; **fiesta:** 89 - 11,0, 92 - 25,0; **scorpio:** 92 - 23,0;	**escort:** 85 - 9,3, 91 - 15,0, 92 - 17,5, 96 - 29,0; **fiesta:** 90 - 11,5, 91 - 13,1; **sierra:** 85 - 8,3, 86 - 9,7, 87 - 10,8, 88 - 11,9, 90 - 14,7;	**Fiesta:** 86 - 6,5, 87 - 7,0, 89 - 9,5, 90 - 10,0, 91 - 12,0, 93 - 16,0, 94 - 18,0, 95 - 20,5, 96 - 23,0, 97 - 24,5; **escort:** 87 - 8,5, 88 - 11,0, 89 - 12,0, 91 - 15,0, 92 - 17,0, 93 - 18,0, 94 - 21,0, 96 - 25,0, 97 - 29,0; **sierra:** 88 - 11,0, 89 - 12,0, 90 - 13,0, 91 - 15,0, 92 - 17,5; **mondeo:** 93 - 26,0, 94 - 29,0, 96 - 38,0, 97 - 42,0, 98 - 49,0;
HONDA	**civic:** 90 15,0, 94 - 29,0; **accord:** 91 - 21,0;		**civic**: 86 - 8,0, 87 - 9,5, 89 - 12,0, 90 - 14,5, 91 - 16,0, 92 - 17,0, 94 - 24,0, 95 - 27,0, 97 - 40,0; **accord**: 87 - 12,0, 88 - 13,0, 89 - 15,5, 90 - 18,0, 92 - 24,0, 93 - 29,0, 94 - 36,0, 98 - 60,0;
ŁADA	**lada:** 89 - 5,5, 90 - 7,0, 92 - 8,5; **samara:** 90 - 8,0, 91 - 9,0;	**samara:** 90 - 8,3, 92 - 10,0; **2107:** 86 - 4,3, 89 - 7,5, 90 - 8,4;	**Lada:** 86 - 3,0, 87 - 3,5, 88 - 3,9, 89 - 5,6, 91 - 7,3, 92 - 8,0, 93 - 9,5; **samara:** 87-5,0, 88 - 5,5, 89 - 6,5, 90 - 7,0, 91 - 8,0, 92 - 9,0, 94 - 11,0, 95 - 12,5, 96 - 14,0, 97 - 16,0, 98 - 19,0;
MERCEDES			**190E:** 87 - 18,0, 88 - 23,5, 91 - 29,0, 93 - 35,0; **190D:** 87 - 18,0, 88 - 22,0, 89 - 24,0, 90 - 25,0, 91 - 28,0, 93 - 35,0; **300D:** 86 - 24,0, 87 - 28,0, 88 - 32,0, 89 - 34,0, 90 - 42,0, 91 - 44,0, 93 - 57,0;
OPEL	**kadett:** 89 - 13,0, 90 - 14,0; **corsa:** 92 - 13,0, 95 - 22,0, 98 - 31,0; **omega:** 90 - 18,0, 93 - 26,0, 95 - 45,0; **vectra:** 89 - 16,0, 90 - 17,5, 96 - 43,0;	**astra:** 91 - 18,3, 92 - 20,5; **corsa:** 90 - 13,6; **kadett:** 88 - 12,5, 89 - 13,2, 91 - 15,2; **omega 2.0:** 88 - 14,9; **vectra:** 91 - 19,7, 92 - 22,5	**Corsa:** 88 - 9,0, 90 - 11,0, 91 - 12,0, 92 - 14,0, 93 - 16,0, 94 - 18,0, 96 - 22,0, 97 - 24,0, 98 - 27,0; **kadett:** 86 - 8,0, 87 - 9,0, 88 - 10,0, 89 - 11,5, 90 - 12,0, 91 - 14,0; **astra:** 92 - 18,0, 93 - 20,0, 95 - 24,0, 96 - 27,0, 97 - 29,0, 98 - 31,0; **vectra:** 88 - 12,0, 89 - 14,0, 90 - 16,0, 91 - 17,0, 92 - 19,0, 93 - 21,0, 95 - 28,0, 96 - 35,0; **omega:** 87 - 12,0, 88 - 13,0, 90 - 17,0, 91 - 19,0, 92 - 22,0, 93 - 25,0, 94 - 38,0, 95 - 43,0, 97 - 55,0, 98 - 65,0;
PEUGEOT	**205:** 89 - 11,0, 93 - 14,0; **405:** 91 - 16,0;	**205**: 90 - 13,5; **309:** 88 - 10,6	**106:** 91 - 10,5, 92 - 12,0, 94 - 15,0, 95 - 17,0, 96 - 20,0, 97 - 23,0, 98 - 26,0; **205:** 87 - 6,0, 88 - 7,5, 89 - 9,0, 91 - 12,0, 92 - 13,0, 93 - 15,0, 94 - 16,5, 95 - 18,0; **405:** 88 - 13,0, 89 - 14,0, 91 - 16,0, 92 - 18,0, 93 - 21,0, 94 - 23,0, 95 - 25,0, 96 - 29,0; **406:** 95 - 29,0, 96 - 30,0, 97 - 37,0, 98 - 45,0;
SKODA	**favorit:** 89 - 8,5, 91 - 9,5, 93 - 14,5; **felicja:** 96 - 23,0;	**felicja:** 96 - 20,3, 97 - 24,8; **favorit:** 92 - 10,2;	**std.:** 86 - 2,6, 87 - 3,2, 88 - 3,7, 90 - 4,6; **Favorit:** 90 - 7,5, 91 - 9,0, 92 - 10,0, 93 - 12,0, 95 - 14,0; **felicia:** 94 - 14,5, 95 - 16,0, 96 - 16,5, 97 – 18,0, 98 - 24,0;
RENAULT	**19:** 89 - 13,5, 92 - 17,0; **clio:** 91 - 14,5, 92 - 16,5, 94 - 19,5, 95 - 24,0;	**clio:** 91 - 12,2, 92 - 13,5; **19:** 87 - 8,0, 89 .- 13,7, 92 - 18,5;	**5:** 86 - 6,0, 87 - 7,0, 88 - 8,0, 90 - 10,0, 91 - 11,0, 92 - 12,0, 93 - 14,0; **19:** 88 - 12,0, 89 - 13,0, 90 - 14,0, 91 - 16,0, 94 - 22,0, 95 - 24,0; **laguna:** 94 - 24,0, 96 - 31,0, 97 - 34,0, 98 - 42,0
VW	**golf:** 89 - 14,0, 91 - 14,5, 94 - 26,0, 98 - 49,0; **passat:** 92 - 24,0; **polo:** 91 - 13,5; **jetta:** 93 - 27,0;	**golf:** 87 - 12,6, 89 - 13,8, 90 - 14,3; **jetta:** 86 - 10,6; **passat:** 87 - 12,6;	**Polo:** 87 - 9,0, 88 - 10,0, 90 - 12,0, 91 - 13,0, 92 - 14,0, 93 - 15,0, 94 - 17,0, 95 - 19,0, 96 - 23,0, 98 - 30,0; **golf:** 86 - 10,0, 87 - 12,0, 88 - 14,0, 89 - 15,0, 90 - 16,0, 91 - 17,0, 93 - 21,0, 94 - 24,0, 95 - 27,0, 96 - 31,0, 97 - 34,0; **jetta:** 86 - 12,0, 87 - 13,0, 89 - 16,0, 90 - 17,0, 91 - 19,0, 92 - 21,0; **passat:** 86 - 13,0, 87 - 14,0, 88 - 16,0, 89 - 18,0, 91 - 21,0, 92 - 23,0;

Notowania giełdowe z 28 listopada 1999 r.

Razem z biurem Rutkowskiego

Szukamy zaginionych aut

Z redakcją „Słowa Ludu" i naszymi czytelnikami skradzionych samochodów poszukuje największa ze znanych firm detektywistycznych, zajmująca się odszukiwaniem zaginionych aut w całej Europie, Koncesjonowane Biuro Detektywistyczne Krzysztofa Rutkowskiego.

Za informacje umożliwiające odnalezienie każdego pojazdu, który wyprodukowano na Zachodzie, firma Rutkowski wypłaca nagrody pieniężne!

Wszystkie spostrzeżenia, uwagi i informacje prosimy kierować na adres redakcji „Słowa Ludu" lub kieleckiej firmy ściśle współpracującej z Rutkowskim - EMI: tel./fax (0-41) 368-47-47. Zapewniamy absolutną anonimowość. Wszelkie informacje będą przekazywane firmie EMI i centrali w Warszawie.

Od dziś poszukujemy:

1) audi 80, KJS-7325, nr nadwozia-WAUZZZ8AZLA131132, nr silnika-GB033643, czerwony,

2) plymuth woyager, RAA-867U, nr nadwozia-P4GP44R9TR517068, zielony,

3) peugeot boxer, WXA-564L, nr nadwozia-VF3233J4215549302, nr silnika-500231372, biały,

4) mercedes 124, RAA-410V, nr nadwozia-WDB1240811F182843, nr silnika-10109847, niebieski,

5) mercedes E280, WFO-285A, nr nadwozia-DB2100631A608076, nr silnika-30134218, czarny,

6) mercedes 500, KIA-845U, nr nadwozia-WDB1400701A123992, nr silnika-2026176, szary,

7) mercedes 210, KJV-5659, nr nadwozia-WDB6014621P377786, nr silnika-10389139, biały,

8) mercedes 300, KJD-6744, nr nadwozia-WDB1241301B652753, nr silnika-60391210075, szary,

9) mercedes 310 D, KJS-7072, nr nadwozia WDB6024861P392810, biały,

10) mercedes 308D, KIB-184B, nr nadwozia-DB6023471P338857, nr silnika-034632, biały,

11) mercedes 124, KIC-725C, nr nadwozia-DB1241201B449659, nr silnika-1210157832, biały,

12) seat inca, KIE-196C, nr nadwozia-VSSZZZ9KZTR005299, nr silnika-1V515372, biały,

13) seat tolledo, KJD-2306, nr nadwozia-VSSZZZ1LZZD058680, nr silnika-RP644926, czerwony,

14) ford transit, KJL-7496, nr nadwozia-WFOFXXGBVFN 67625, nr silnika - NR67625, niebieski,

15) ford transit, KJH-2176, nr nadwozia-WFOKXXGBVKNB 52456, nr silnika-NB52456, biały,

16) ford transit, nr nadwozia-WFO-HXXGBVHVB30415, niebieski,

17) vw transport, KJD5987, nr nadwozia- V2ZZZ70ZMH060212, nr silnika-AAB003344, zielony,

18) vw passat, KIA-925C, nr nadwozia-WVWZZZ3AZSE029161, nr silnika-AAA129798, szary,

19) vw passat, KJS-3847, nr nadwozia-WVWZZZ31ZKE 066570, nr silnika RP103334 biały,

20) vw passat, KJX-9901, nr nadwozia-WVWZZZ31ZKE 211823, nr silnika - RF296962, biały,

21) wv passat, H007263, nr nadwozia-WVWZZZ31ZNB160594, nr silnika-ABS121207, szary,

22) vw sharon, 6066TZ26, nr nadwozia- VWZZZ7MZVV007931, zielony,

23) vw transport, KIA-707A, nr nadwozia-WV2ZZZ7OZPH058077, nr silnika-AAB168231, biały,

24) vw uniter T-4, KJS-9214, nr nadwozia-WV2ZZZ70ZPH119061, nr silnika-KI700097, biały,

25) vw golf III, TBF-8810, nr nadwozia-VWZZZ1HZPW163633, nr silnika-ADB145442, biały,

26) vw passat, KJX-7506, nr nadwozia-VWZZZ31ZLE073153, nr silnika-RA083685, czarny,

27) citroen jumper, TBI-3826, nr nadwozia-VF7231B5215170544, nr silnika-OO83302, biały,

28) citroen jumper, KJU-0746, nr nadwozia-VF7233B5215073991, biały,

29) polonez caro, KIX-1815, nr nadwozia-SUPO1CEHTW796820, nr silnika-CEO281486, zielony,

30) polonez caro, KJU-9913, nr nadwozia- SUPBO1ABRW705582, nr silnika-ABO652658, czerwony,

31) polonez caro, KIE-2881, nr nadwozia-SUPO1CBHSW722047, nr silnika-CBO208345, czerwony,

32) polonez caro, KJH-0585, nr nadwozia-SUPBO1CBH00563528, nr silnika-CB0096964, zielony,

33) fiat ducato, KIE-492L, nr nadwozia-ZFA23000005209552, nr silnika-2898858, biały,

34) fiat cinquecento 900, KJR-0608, nr nadwozia-A17000000903032, nr silnika -9441395, biały.

35) fiat punto, WXC-8515, nr nadwozia-ZFA17600002129845, nr silnika-176A80005817868, czerwony.

(BOT)

Jeździmy bezpiecznie

Wspólnie ze Szkołą Jazdy „Enigma" S.C. proponujemy państwu udział w zabawie, w której nagrodami są zniżki na kursy prawa jazdy organizowane przez naszego sponsora. Przez cały tydzień drukujemy pytania testowe. Każdy, kto zbierze wszystkie, naklei na karcie pocztowej i zakreśli prawidłową odpowiedź - otrzyma nagrodę.

Karty pocztowe należy przesłać w ciągu następnego tygodnia na adres: Szkoła Jazdy „Enigma", 25-001 Kielce, ul. Paderewskiego 14.

Pytanie 79: Który zestaw znaków zabrania przekraczania prędkości 50 km/h na terenie całej miejscowości?

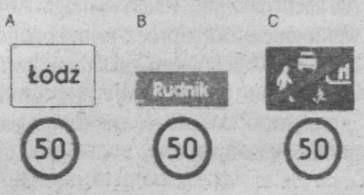

L
SZKOŁA JAZDY
ENIGMA
Założona w 1991.
ZAPRASZA NA ŚWIĄTECZNY
KURS PRAWA JAZDY
ROZPOCZĘCIE 6.12.99r., godz. 16
- w Kielcach, ul. Paderewskiego 14, tel. 366-11-80
- w Skarżysku, ul. Zielna 16, tel. 2-515-212
- w Starachowicach, ul. Radomska 29, tel. 273-42-09
- w Busku, ul. Batorego 1, tel. 344-62-80
- w Jędrzejowie, ul. 11 Listopada 80A, tel. 344-62-80
- w Końskich ul. Piłsudskiego 23, tel. 344-10-80
- w Ostrowcu ul. 3 Maja 6, tel. 344-10-80

http://www.enigma.kielce.com.pl
Dla każdej osoby gwiazdkowy prezent

http://sbc.wbp.kielce.pl/

Daewoo matiz top: Pojemność silnika - 796 ccm, Moc maksymalna - 51 KM/5900 obr/min, Wymiary: wys/szer/dług/ - 1485 mm/1495 mm/3495 mm, Masa własna - 835 kg, Ładowność - 335 kg, Zużycie paliwa: miasto/90 km/h/ 120 km/h - 7,3/4,9/6,8, Cena wersji top (m.in. ABS, dwie poduszki powietrzne, wspomaganie ukł. kierowniczego) - 31 tys. zł (plus 500 zł za lakier metalik)

Test „SL": Daewoo matiz w wersji top

Przestronny i silny

Największym plusem matiza jest pięciodrzwiowe nadwozie. Docenią to szczególnie ci, którzy często przewożą pasażerów na tylnych siedzeniach.

Niewygodny, ale przestronny

Zbliżona do vana, pięciodrzwiowa sylwetka auta może się podobać, chociaż efekt ten opłacono kilkoma niepraktycznymi rozwiązaniami. Tylna szyba szybko się brudzi, a szerokie tylne słupki ograniczają widoczność. Przednie są na tyle masywne, że aby zobaczyć, czy na skrzyżowaniu z prawej strony nie nadjeżdża inne auto, trzeba mocno wychylić się do przodu. Trzeba też się przyzwyczaić do usytuowania lusterek zewnętrznych: gdy chcemy w nie zerknąć wydaje się nam, że o nich zapomniano. Duża deska rozdzielcza że odnosimy wrażenie, iż siedzimy tyłem do kierunku jazdy i widzimy tylną półkę.

Niezbyt wygodne są fotele - siedziska płaskie i krótkie, a oparcia niewyprofilowane. Ale nie można matizowi odmówić przestrzeni - jak na tę klasę auta jest jej pod dostatkiem. Dość cicha dmuchawa szybko osusza zaparowane szyby.

Bagażnik niezbyt pojemny (zaledwie 104 litry), ale w razie konieczności można go (po złożeniu siedzeń) powiększyć do ponad 500 litrów.

Mały ale silny

To, co ciekawe, kryje się pod maską matiza. Niewielki silnik o pojemności zaledwie 796 ccm rozwija moc 51 KM. Umożliwia więc dość dynamiczną jazdę. Osiągi podawane przez producenta są wyraźnie zaniżone. W czasie jazdy okazało się bowiem, że matiz potrafi rozpędzić się do 160 km/h (wg producenta - 144km/h), a prędkość 100 km/h osiąga po 14, a nie 17 sekundach. Jazda na wysokich obrotach sprawia, że silnik staje się hałaśliwy i dość nieprzyjemnie warczy; ale nie wpływa to na nadmierne zużycie paliwa, które wyniosło 7,8 litra na 100 km (wg producenta - 7,3 litra na 100 km w jeździe miejskiej).

Poślizgi niegroźne

Auto nie sprawia kierowcy problemów w prowadzeniu. Znaczna wysokość nie ma większego wpływu na zachowanie się matiza na drodze. Pewnym mankamentem jest to, że na wyboistej nawierzchni matiz wpada w drgania, które przenoszone są przez zawieszenie do wnętrza. Powodem jest niewielki rozstaw osi. Jednak matiz zaskakująco dobrze sprawuje się na śliskich, zaśnieżonych drogach, nie nastręczając kierowcy kłopotów z opanowaniem samochodu. Auto nie zachowuje się w sposób nieprzewidywalny, a jeśli chcemy wykonać poślizg, jest on w pełni kontrolowany. Pewności dodaje ABS, stosowany, niestety, jedynie w wersji top. **(jas)**

Robert Herba radzi jak jeździć bezpiecznie

Hamuj z wyczuciem

Tydzień temu czytelnicy „SL" dowiedzieli się jak przygotować auto do zimy. Dziś Robert Herba rajdowy Mistrz Polski, zawodnik teamu Warka Strong Club, radzi jak jeździć po śliskiej nawierzchni.

Podstawową zasadą, o której powinniśmy pamiętać w czasie jazdy po śliskiej nawierzchni, jest delikatne, z wyczuciem, obchodzenie się z pedałami hamulca, gazu i sprzęgła. Przy ruszaniu i zmianie biegów bardzo powoli puszczamy sprzęgło i delikatnie dodajemy gazu. Gwałtowne przyspieszenie czy raptowne puszczenie sprzęgła może spowodować poślizg kół napędzanych.

Pamiętajmy o tym także w czasie hamowania. Jeśli tylko poczujemy, że koła zostały zablokowane, puszczamy hamulec i ponownie próbujemy hamować. Starajmy się to jednak robić z wyczuciem. Unikajmy też redukowania biegów na śliskiej nawierzchni. Gwałtowny wzrost momentu przekazywanego na koła może doprowadzić do poślizgu.

Po pierwszym śniegu najlepiej poszukać dużego, pustego placu. Tam będziemy mogli „poprzesadzać". Taki trening pozwoli nam zorientować się jak niewiele potrzebna, by stracić kontrolę nad samochodem. Jednocześnie będziemy mieli okazję poćwiczyć ruszanie i hamowanie oraz wyprowadzanie auta z poślizgu. Gdy zaczynamy tracić kontrolę nad samochodem, często pomocne okazuje się wciśnięcie sprzęgła i kontra kierownicą.

W czasie jazdy po miejskich ulicach pamiętajmy o miejscach szczególnie niebezpiecznych, w których jest bardzo ślisko, np. przed skrzyżowaniami, gdzie wiele aut hamowało. Najbezpieczniej jest zwiększyć odległość od jadącego przed nami samochodu. Poza miastem groźnymi miejscami są wyjazdy z lasu na otwarty teren i wjazdy do lasu - tam może spotkać nas nieprzyjemna niespodzianka. Zachowajmy ostrożność także na wiaduktach, mostach i przepustach. Są to miejsca, w których dużo szybciej następuje oblodzenie jezdni i dłużej się utrzymuje. Uważajmy również na zakrętach. Lepiej znacznie zmniejszyć prędkość, niż najechać na niewidoczną sprzed zakrętu przeszkodę. Pamię-

tajmy o tym, że nie tylko my możemy wpaść w poślizg, ale także inni uczestnicy ruchu, dlatego zalecam utrzymywać jak największą odległość od mijanych, jadących z przeciwka samochodów. **not. (jas)**

POŚLIZG KONTROLOWANY

Zimowe pułapki

Zima, zwłaszcza tak śnieżna jak obecna, zastanawia na automobilistów liczne pułapki, o których należy zawsze pamiętać, by nie dać się na nie złapać.

O niespodziankach czekających nas podczas podjazdów i zjazdów z różnych (latem prawie niewidocznych) wzniesień, pisałem tydzień temu.

Równie delikatnie należy, w przypadku utworzenia się na jezdni lodowych kolein, podejmować próby wyprowadzenia auta z takiej rynny, w przypadku gdy z przeciwka nadjeżdża inne. Należy się liczyć z ewentualnością bocznego poślizgu, kiedy to przód samochodu (zwłaszcza przy przednim napędzie) opuścił „szyny", natomiast tył uparcie tam pozostaje. Wszelkie gwałtowne i nerwowe operowanie gazem i kierownicą może jedynie pogorszyć sytuację. Zwłaszcza gdy podobne problemy ma kolega jadący z przeciwka. Najlepiej próbować wydobyć się z koleiny z pewnym zapasem czasu.

Niezłą pułapkę stanowią różnego rodzaju mosty i wiadukty, których jezdnie mają zwykle inny stopień przyczepności niż droga przed i za nimi. Mówiąc wprost: są bardziej śliskie. Biada takiemu, który o tym zapomni. Jadąc o zmroku (kiedy „wszystkie koty są czarne") należy od czasu do czasu kontrolować stan przyczepności kół do jezdni. Może się zdarzyć, że koła naszego auta od dawna ledwo muskają śliską jezdnię. Byle boczny wiaterek, nie mówiąc o hamowaniu i skręcie - może nas zdmuchnąć z drogi.

Zimą, nawet tak prozaiczna i banalna czynność jak wyjazd z miejsca parkowania i włączenie się do ruchu - wymaga nie tylko cierpliwości lecz sporych umiejętności a także często pomocy przechodniów. Nie wspominając o życzliwości innych kolegów - kierowców znajdujących się w ruchu aut (widząc co się dzieje zatrzymują się na chwilę, dając tamtemu szansę).

A propos: zawsze w przypadku takiego awaryjnego zatrzymania na środku drogi lub ulicy, kierowca ostatniego (zatrzymanego) auta, włącza światła awaryjne. Obowiązkowo! W dzień i w nocy.

Najmniej kosztowna ze wszystkich pułapek, będzie decyzja kupienia opon zimowych. A także spotkanie z patrolem radarowym policji. Za przekroczenie szybkości zapłacimy od 50 do 200 zł (nie licząc punktów), czyli niewielki promil sumy rachunku zakładu blacharsko-lakierniczego. Zatem hasło na zimę brzmi: „Skoro już pułapki znamy - złapać się na nie damy!" Powodzenia.

WIESŁAW BARAŃSKI

Z deskami na dachu

Tylko najnowocześniejsze auta pozwalają na wożenie długich przedmiotów, np. nart wewnątrz pojazdu, w rękawach nad tunelem środkowym. Jeśli jednak jedziemy w góry z rodziną wioząc kilka par nart lub deskę snowboardową trzeba znaleźć dla sprzętu inne, bezpieczne miejsce.

Takim rozwiązaniem są bagażniki dachowe. W niczym nie przypominają one jednak lichej konstrukcji z rurek, którą mocowało się do rynienek malucha.

Oferta rynku jest dziś bogata. Dobrze dopasowany bagażnik nie obniża zbytnio komfortu jazdy dodatkowym hałasem. Jest także bezpieczniejszy i stabilny w czasie jazdy. Dlatego przy wyborze warto kierować się nie tylko względami finansowymi i poszukać raczej wśród renomowanych producentów oraz sprzedawców, którzy będą mogli służyć radą.

Nowoczesne bagażniki składają się przynajmniej z dwóch elementów: części nośnej, czyli poprzecznych belek oraz wymiennych uchwytów, w których można wygodnie i pewnie zamocować narty, rowery, deski surfingowe i snowboardy i modne, choć jeszcze mało rozpowszechnione ze względu na cenę boksy, czyli kufry o opływowych kształtach mogące służyć zarówno do przewozu sprzętu sportowego jak i bagażu, który nie zmieścił się do kufra.

Część nośna, która stanowi bazę każdego bagażnika, to dwie poprzeczne belki oraz łapy odpowiednie do konstrukcji samochodu. Należy więc najpierw sprawdzić jakiego typu system mocowania możemy zastosować w naszym samochodzie. Łapy bagażnika można mocować do rynienek, gniazd - specjalnych otworów w dachu, wnęk drzwiowych (większość aut dwudrzwiowych) oraz relingów (samochody kombi).

Do auta nowego, lub takiego, które zamierzamy eksploatować kilka lat, można kupić bagażnik przystosowany specjalnie do niego. Jeśli zmieniamy często samochody trzeba rozejrzeć się raczej za urządzeniem bardziej uniwersalnym, którego konstrukcja pozwoli na używanie w wielu modelach, a w razie kłopotów wymienić trzeba będzie tylko łapy.

Uniwersalny bagażnik łatwo zamontować Fot. P. Polak

Montaż jest bardzo prosty.

- To składa się jak klocki lego - mówi **Andrzej Nowakowski** ze sklepu motoryzacyjnego w Kielcach, instalujący bagażnik na dachu renault laguny.

- Cała operacja zakładania konstrukcji nośnej firmy Thule do tego auta trwała około 10 minut. Do jej przeprowadzenia nie potrzebne były żadne narzędzia. Konstrukcja nośna została pewnie osadzona oraz zabezpieczona przed kradzieżą specjalnymi zamkami.

O ile same poprzeczki na dachu wyglądają bardzo podobnie do innych, to prawdziwa rewia mody i rozwiązań technicznych zaczyna się przy uchwytach do mocowania sprzętu.

Do wyboru mamy bagażniki różniące się nie tylko ilością miejsc na narty (zwykle 1 do 6), ale i oferujące różne sposoby ich ułożenia. Można więc wybrać mocowanie płaskie, wiązaniami do dachu, pionowe - krawędziami nart do dachu oraz skośne. Są uchwyty pozwalające przypinać zarówno narty jak i deski snowboardowe. Jeśli nasz sprzęt sportowy przewozimy w pokrowcach trzeba pamiętać, aby uchwyt miał regulowaną długość zapięcia.

Ceny konstrukcji nośnych zaczynają się od około 200 złotych, za uchwyt zapłacimy przynajmniej drugie tyle.

Innym sposób zakładania bagażników umożliwiają systemy magnetyczne mocowane bezpośrednio na dachu. Można stosować je tylko do aut z metalowym nadwoziem i płaskim dachem (kłopoty mogą mieć na przykład właściciele lanosów audi A6 i VW passatów z nowej serii). Uważać na taki typ mocowania bagażnika muszą też posiadacze aut powypadkowych, w których szpachlowany był dach. Tu przyczepność może być mniejsza.

Wybierając się na wyjazd z nartami na dachu trzeba do zbiornika nalać trochę więcej benzyny niż zwykle. Tak wyposażone auto spali na trasie nawet o 10 % więcej paliwa. Wszystko za sprawą dodatkowych oporów powietrza. Bilans będzie trochę korzystniejszy jeśli na samochodzie zainstalowany jest boks. Ich producenci starają się, aby pojemniki były jak najbardziej opływowe.

Jadąc z bagażnikiem nie zaoszczędzimy też czasu. Nie należy rozwijać nadmiernych prędkości. Rozsądne maksimum dla auta z bagażem na dachu to 90 km/h. **(sto)**

http://sbc.wbp.kielce.pl/

Zarząd Miasta dzierżawił zabytkowe obiekty bez zgody radnych

Umowy z wadą prawną

SANDOMIERZ. Dotychczasowe umowy dotyczące użytkowania Bramy Opatowskiej i Podziemnej Trasy Turystycznej zawarte pomiędzy Urzędem Miasta, a miejscowym oddziałem Polskiego Towarzystwa Turystyczno-Krajoznawczego posiadały wadę prawną, ponieważ były zawierane na okres dłuższy niż 3 lata bez zgody Rady Miasta.

Radni postanowili usunąć wadę prawną i wyrazili zgodę na zawarcie przez obecny Zarząd Miasta długoletnich umów z PTTK.

Brama Opatowska i Podziemna Trasa Turystyczna są własnością miasta. Miejscowy Oddział PTTK użytkuje obydwa zabytkowe obiekty na podstawie umów zwartych z Zarządem Miasta. Podziemna Trasa Turystyczna jest zarządzana przez PTTK od dwudziestu lat, a Brama Opatowska od 1928 roku. W lipcu 1991 roku ZM przedłużył PTTK użytkowanie Trasy Podziemnej na kolejne 10 lat, a Bramy Opatowskiej na 14 lat. Według ustawy o samorządzie gminnym, podejmowanie decyzji dotyczących wydzierżawienia majątku gminy lub wynajmu nieruchomości na okres dłuższy, niż trzy lata przekracza kompetencje zarządu. Powinna o tym decydować Rada Miasta.

- Mamy dwa wyjścia. Wnieść sprawę do sądu o unieważnienie dotychczasowych umów. Po stwierdzeniu przez sąd ich nieważności zawrzeć nowe umowy z innymi podmiotami wyłonionymi w drodze przetargu. Drugie wyjście to usunąć tę wadę prawną - tłumaczył radnym burmistrz **Andrzej Tenderowicz**. Dodał, że PTTK jest instytucją zasłużoną dla miasta i poniosła duże nakłady finansowe.

Marek Juszczyk, prezes Zarządu PTTK w Sandomierzu stwierdził, że zgodnie z dotychczasowymi umowami miasto mogło kontrolować finanse PTTK.

- Żadna z kontroli niczego PTTK nie zarzuciła. W opinii prawnej dotyczącej tych umów znajduje się stwierdzenie, że posiadają wadę prawną, ale na przestrzeni lat żadna ze stron nie wnosiła zastrzeżeń. Poza tym eksploatacja obiektów była prawidłowa i zgodna z ich przeznaczeniem, więc można te umowy kontynuować - wyjaśnił Juszczyk.

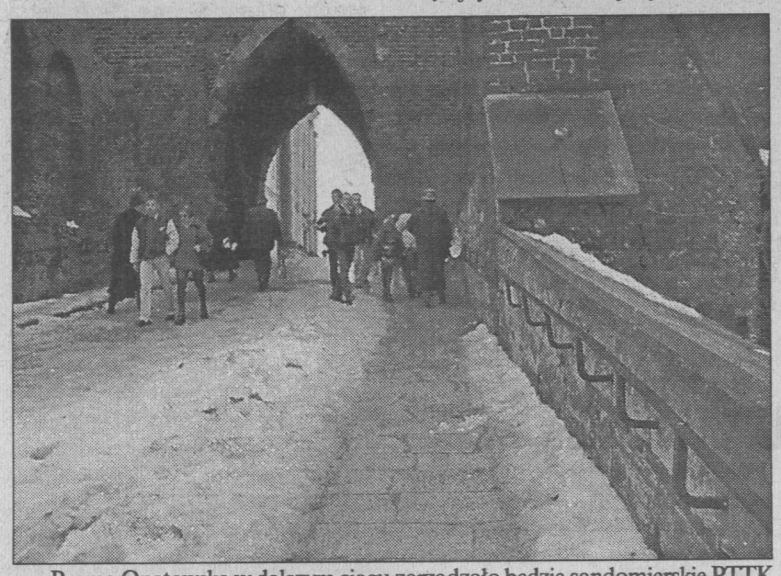

Bramą Opatowską w dalszym ciągu zarządzało będzie sandomierskie PTTK
Fot. B. Orłowska

Radni przychylili się do drugiej propozycji burmistrza. Postanowili zlikwidować wadę prawną umów. Podczas czwartkowej sesji udzielili Zarządowi zgody na zawieranie z PTTK umów dotyczących najmu Trasy Podziemnej i Bramy Opatowskiej na okres dłuższy niż trzy lata. Zmieniły się tylko zasady wynagradzania. Dotychczas PTTK odprowadzało do kasy miasta 25 proc. rocznych dochodów z obydwu obiektów. Teraz będzie płacił 4 tys. zł miesięcznie za użytkowanie Trasy Podziemnej i 1 tys. zł miesięcznie za Bramę Opatowską. Wszystkie remonty i koszty związane z utrzymaniem obiektów pokrywa PTTK. Zgodnie z obowiązującymi nadal umowami PTTK będzie użytkował Trasę Podziemną do 2001 roku, a Bramę Opatowską do 2005 roku. - Po upływie okresu najmu zorganizujemy przetarg na użytkowanie tych obiektów - stwierdził burmistrz.

(bea)

Debata o zdrowiu

MOSTKI (gm. Suchedniów). W czwartek samorządowcy powiatu skarżyskiego zapoznali się z aktualnym stanem wdrażania reformy służby zdrowia.

Seminarium prowadził dr **Jacek Putz**, kierownik Zakładu Podstawowej Opieki Zdrowotnej w Szkole Zdrowia Publicznego Centrum Medycznego Kształcenia Podyplomowego. Szkoleniu towarzyszyła dyskusja nad strategią działania samorządu terytorialnego powiatu skarżyskiego w zakresie ochrony zdrowia.

- Kluczowym problemem jest właściwe funkcjonowanie podstawowej opieki medycznej. Myślę, że w trakcie seminarium wiele pojęć zostało wyjaśnionych, przestały one wywoływać niepokój wynikający z ich niezrozumienia. Nie mam złudzeń, że wszystkie wątpliwości zostały rozwiane, ale zależało mi na ich ukazaniu we właściwych proporcjach. Reformy nie należy się bać. Problem trzeba rozpoznać i zdiagnozować, a wtedy jego rozwiązanie stanie się prostsze - twierdzi dr Putz.

Uczestnicy seminarium twierdzili, iż tego typu spotkania są potrzebne.

- Chcemy przybliżyć problematykę reformy ludziom spoza branży, a zwłaszcza samorządowcom, od których decyzji zależy kształt służby zdrowia w terenie. Są to tematy trudne w których gubią się nawet fachowcy. Stoimy w obliczu trudnych negocjacji z Kasą Chorych, pracujemy nad ukształtowaniem struktury służby zdrowia w naszym powiecie i ta wiedza będzie nam bardzo przydatna - ocenia przewodniczący Rady Powiatu **January Lewandowski**. (las)

Komunikacja razem z robotami publicznymi

Zakład na usługach

OSTROWIEC. Rada Miejska podjęła w czwartek uchwałę o połączeniu Zakładu Robót Publicznych i Zakładu Komunikacji Miejskiej. Powstał Zakład Usług Miejskich.

Nowy zakład budżetowy będzie organizował i kontrolował przewozy pasażerskie. Zajmie się także rozliczaniem robót publicznych i ich nadzorowaniem. Będzie wykonywał usługi dla Urzędu Miasta.

Podczas sesji radny **Stanisław Karbowniczek** niepokoił się, czy dotychczas wykonywane prace przez ZRP będą zlecane innym firmom. Radny **Henryk Gruszka** pytał, dlaczego Zarząd Miasta nie przedstawił jeszcze schematu organizacyjnego nowego zakładu. - Nie wiemy, jakie będą koszty funkcjonowania. Głosujemy w ciemno - mówił.

Prezydent **Jan Szostak** wyjaśnił, że nowy zakład nie będzie wykonywał żadnych robót budowlanych, bo pracownicy ZRP w tym się nie sprawdzili. - Nie posiadali odpowiedniego przygotowania - stwierdził. - O połączeniu zakładów zadecydowały koszty finansowania obydwu firm i wprowadzenie od nowego roku 7-proc. podatku VAT na usługi komunalne - wyjaśniał.

Zakład skupi się teraz na melioracji gruntów, zakładaniu zieleni. Schemat organizacyjny nowego zakładu zawarty jest w statucie, który określa, ilu będzie dyrektorów. Za racjonalne finansowanie będzie odpowiadał Zarząd Miasta.

Samo utrzymywanie przystanków autobusowych kosztowało ZKM 250 tys. zł rocznie. Po połączeniu zakładów będzie możliwe uzyskanie refundacji z Powiatowego Urzędu Pracy. Oszczędności powstaną także przez oddanie punktów sprzedaży biletów w ajencję. Łącznie gmina zyska na tym około 530 tys. zł. Dotychczasowi dyrektorzy dwóch firm, **Zbigniew Maj** i **Wojciech Siporski**, przygotują koncepcję działania nowego zakładu.

- Nowy zakład będzie funkcjonował tak, by zracjonalizować w nim koszty - mówi prezydent Szostak. - W miejsce dwóch administracji powstanie jedna. Nie dopuścimy przy tym, by ktokolwiek został zwolniony. Być może zakres funkcjonowania zakładu zostanie rozszerzony - zapowiada.

Nieoficjalnie mówi się o dołączeniu do nowej firmy Zakładu Usług Oświatowych. Sprawa rozstrzygnie się w najbliższych tygodniach. (an)

Siatkarki mają przyjaciół

Piłki sympatycznym dziewczętom przekazuje Piotr Nowaczek ze Stowarzyszenia Młodych Lewicy
Fot. M. Lasek

STARACHOWICE. Amatorska, dziewczęca drużyna siatkarska, utworzona, jak informowaliśmy pod patronatem Komendy Powiatowej Policji zyskała pierwszych przyjaciół.

Przypomnijmy, że starachowicka policja udostępniła siatkarkom salę gimnastyczną. **Roch Bahyrycz**, szef starachowickiej policji zaapelował do różnych instytucji działających w mieście o pomoc w zakupie sprzętu sportowego. W ostatnich dniach od redakcji „Słowa Ludu" i „Echa Dnia" otrzymały koszulki, siatkę kupiła firma Jezierski, natomiast starachowicki oddział Ogólnopolskiego Stowarzyszenia Młodych Lewicy przekazał licealistkom 8 piłek. - Piłki kupiliśmy za pieniądze z tegorocznej aukcji, kiedy to licytowaliśmy pióro prezydenta Kwaśniewskiego - mówi **Jarosław Kucharski**, szef starachowickiego SML. Młode siatkarki proszą o dalszą pomoc.

(las)

Oddziały za inwestycje

OSTROWIEC. Kielecki „Exbud" zbuduje nowoczesne zaplecze dla oddziałów zabiegowych, a władze samorządowe miasta umożliwią firmie korzystne inwestycje w tym regionie.

To pierwszy w Polsce projekt takiego podejścia do finansowania służby zdrowia. Zespół Opieki Zdrowotnej w Ostrowcu Świętokrzyskim, opracował strategię rozwoju i stawia na rozwój oddziałów zabiegowych - chirurgii, ortopedii, ginekologii, laryngologii, urologii i okulistyki. To jednak wymaga przygotowania specjalistycznego zaplecza umożliwiającego realizację świadczeń medycznych na wysokim poziomie. Władze samorządowe, mimo najlepszych chęci, nie są w stanie zapewnić funduszy na sfinansowanie niezbędnych inwestycji. Szansą dla szpitala jest propozycja „Exbudu", który oferuje wykonanie bloku operacyjnego, Oddziału Intensywnej Opieki Medycznej i centralnej sterylizatorni z centralnym przygotowaniem łóżek. W zamian władze lokalne umożliwią firmie inwestowanie w tym, szczególnie dotkniętym bezrobociem, regionie.

Wczoraj w Ostrowcu Świętokrzyskim odbyło się spotkanie przedstawicieli biznesu i samorządu dotyczącego tego projektu.

- Rozmawialiśmy na temat możliwości stworzenia bardziej wyspecjalizowanych usług szpitala, który dzięki temu byłby atrakcyjny dla kas chorych - powiedział „Słowu" gospodarz spotkania prezydent Ostrowca, **Jan Szostak**. - Mamy świadomość, że w przyszłości wejdą na rynek świadczeń medycznych inni ubezpieczyciele i tak naprawdę dopiero wówczas zacznie się konkurencja. Przetrwają ci, którzy będą oferować dobre i tanie usługi. Aby sprostać temu zadaniu konieczne jest odpowiednie wyposażenie, czyli inwestycje.

- Jeśli się mamy podjąć realizacji tego przedsięwzięcia to ze świadomością robimy to nie na dziś, ale dla przyszłych pokoleń - stwierdził po spotkaniu **Stanisław Pałys**, Prezes Rady Nadzorczej „Exbudu" S.A. - Można tak skojarzyć środki publiczne i prywatne, że obie strony będą miały z tego korzyść, a społeczeństwo pożytek. O tym, czy pomysł zostanie zrealizowany zadecydują władze samorządowe powiatu, który jest organem założycielskim Zespołu Opieki Zdrowotnej. Uczestniczący w spotkaniu starosta **Maciej Giermasiński** wraz ze swym zastępcą przedstawią radnym ten nowatorski projekt i podejmią decyzję, co samorząd może zaoferować inwestorowi w zamian.

MAŁGORZATA ŻARNOWSKA

Olimpiada niepełnosprawnych

SKARŻYSKO. Wczoraj w SP 13 z okazji 3 Wojewódzkiego Dnia Aktywności Motorycznej odbyły się zawody sportowe dla osób upośledzonych umysłowo.

Imprezę organizowało stowarzyszenie Olimpiady Specjalne - Polska. W zawodach uczestniczyło 30 niepełnosprawnych sportowców z naszego województwa oraz z Miechowa. - Są to osoby upośledzone umysłowo w stopniu głębokim, czemu towarzyszy porażenie mózgowe. Dlatego trudno mówić o prawdziwych zawodach i rywalizacji. Dla osób o najniższym stopniu sprawności sukcesem jest wykonanie najprostszych ćwiczeń typu obrót na materacu lub przejście po ławeczce. Każdy z zawodników otrzymał medal i upominek. Nie było podium, wszyscy byli zwycięzcami - powiedział nam prowadzący imprezę **Grzegorz Małkus**, pracownik skarżyskiego Powiatowego Centrum Pomocy Rodzinie.

Zawody miały oprawę podobną do prawdziwych igrzysk. Uroczyście wciągnięto flagę, odegrano hymn olimpijski, sportowcy złożyli przysięgę. Jest to jedna z wielu imprez organizowanych przez stowarzyszenie dla swoich podopiecznych. Jej przeprowadzenie było możliwe dzięki sponsorom. Działalność organizacji wspierają 43 firmy, którym w trakcie olimpiady złożono podziękowania. (las)

http://sbc.wbp.kielce.pl/

Pusta noclegownia

KAZIMIERZA WIELKA. Istniejąca od trzech lat noclegownia stoi pusta.

Obiekt zlokalizowany przy ulicy Sienkiewicza 65 jest własnością gminy, która pokrywa koszty jego utrzymania. Może tu znaleźć dach nad głową 15 bezdomnych.

Pomieszczenie wyposażone jest w łóżka, kołdry, koce, poduszki oraz pościel. Są tu również szafy ubraniowe, krzesełka i stoły. Pomieszczenie jest ogrzewane. Są umywalki, zgromadzono środki czystości. Jest również kuchenka elektryczna, czajnik.

Noclegownia może być w każdej chwili uruchomiona i służyć potrzebującym. Być może w wyniku rozmów władz miasta z powiatem obiekt stanie się noclegownią powiatową, co wpłynęłoby na obniżenie kosztów utrzymania placówki, gdyż gminy z terenu powiatu partycypowałyby w kosztach.

(imi)

Inauguracja przeglądu ruchu regionalnego na scenie KCK

Etniczne prezentacje

Kapela włoszczowska z 90-letnim kontrabasistą Józefem Ochockim na czele musiała bisować dwa razy

KIELCE, WŁOSZCZOWA. Pieśń „Świętokrzyskie, jakie cudne" chóru seniorów „Niezastąpieni", przyśpiewki z zaboru częstochowskiego i bisy kapeli podwórkowej starszych panów z Włoszczowy rozpoczęły cykl prezentacji amatorskiego ruchu regionalnego na scenie Kieleckiego Centrum Kultury.

Prezentację amatorskiego dorobku kulturalnego ziemi włoszczowskiej zorganizowano - choć nikt do tego się nie przyznawał- w modnej ostatnio konwencji koncertu muzyki etnicznej (wspomnijmy choćby prezentacje międzynarodowego festiwalu w Sopocie m.in. z Goranem Bregoviciem). Śpiewający w kościele, na akademiach, weselach i „ gdzie tylko się da" chór seniorów o wszystko mówiącej nazwie „Niezastąpieni" namówił publiczność m.in. do zanucenia „ Świętokrzyskie, jakie cudne..." na melodię dotychczasowego „Ach kieleckie...". Z kolei zespół „Przepióreczka" z Żelisławic - który, jak to określił patronujący imprezie marszałek województwa **Józef Szczepańczyk**, „choć był pod zaborem częstochowskim, to zachował świętokrzyskie stroje i repertuar" - ludowymi przyśpiewkami tak uraczył widzów, że ci pokładali się ze śmiechu. „Jak se zaśpiwom, zastukam nogom, to zobaczycie goście, że się wom spodobom" - i stało się! Prawdziwą furorę zrobiła powiatowa kapela włoszczowska z 90-letnim kontrabasistą **Józefem Ochockim** na czele, która musiała dwa razy bisować.

Najbardziej uroczystą chwilą było odznaczenie autora prezentowanych na scenie rzeźb i obrazów, poety **Zdzisława Purchały** - z dawniej - częstochowskiego Kossowa, ale też stale współpracującego z Domem Kultury we Włoszczowie - Złotym Krzyżem Zasługi. Na zakończenie wykonawcy i widzowie podeszli do stoisk włoszczowskich firm, częstowali się swojską kiełbasą i jogurtem.

Imprezę przygotowało obchodzące właśnie 40-lecie istnienia Włoszczowskie Towarzystwo Krzewienia Kultury. Pomysłodawca cyklu, prezes Rady Wojewódzkiej Regionalnych Towarzystw Krzewienia Kultury **Maciej A. Zarębski** zapowiedział, że następne prezentacje przygotują Busko i Staszów.

KRZYSZTOF KROGULEC

Zdzisław Purchała wśród swoich prac zdjęcia: autor

Świąteczne targowanie

SANDOMIERZ. Świątecznymi ozdobami, słodyczami, zabawkami i kosmetykami handlowali przez dwa dni uczniowie Zespołu Szkół Ekonomicznych podczas IV Targów Świątecznych „Ekonomik'99".

Marta Piróg i Joanna Komada z III klasy finansowej sprzedawały podczas targów sałatki Fot. B. Orłowska

Część zarobionych pieniędzy młodzież przeznaczy na zakup prezentów mikołajkowych dla wychowanków Domu Dziecka w Łoniowie.

Dwudniowe świąteczne targi zorganizowali uczniowie IV klasy menadżerskiej i ich młodsi koledzy z Liceum Handlowego.

- Targi świąteczne są imprezą kierowaną do każdego. Bogata oferta targów gwarantuje, że każdy znajdzie tu coś dla siebie. Pragniemy również sprawić radość wychowankom Domu Dziecka w Łoniowie i dlatego część dochodu z targów przeznaczymy na zakup upominków - stwierdził **Bartłomiej Kotowski**, rzecznik prasowy świątecznych targów.

Tegoroczne targi połączone były z obchodami 15-lecia współpracy ZSE z Pocztą Polską. Uczniowie I i III klas przygotowali specjalny program artystyczny, a **Sabina Młodożeniec**, dyrektor ZSE przybliżyła w skrócie efekty długoletniej współpracy.

(bea)

Drożej za wodę i ścieki

BUSKO. Od pierwszego stycznia wzrastają opłaty za metr sześcienny wody pobranej z urządzeń komunalnych oraz za każdy metr sześcienny ścieków, odprowadzonych do kolektorów kanalizacyjnych.

Uchwała w tej sprawie, na wniosek Miejsko-Gminnego Zakładu Komunalnego przyjęta została podczas ostatniej sesji Rady Miejskiej jednomyślnie. Nowe opłaty obowiązywać będą od 1 stycznia 2000 roku.

Właściciele gospodarstw domowych płacić będą za metr wody 1,25 zł (obecnie 1,15zł), a pozostali odbiorcy po 1,95 zł (obecnie 1,80). Koszt każdego metra sześciennego ścieków również wzrośnie o 10 groszy od gospodarstw domowych, do kwoty 1,25 zł i od pozostałych (m.in. zakładów przemysłowych i firm o 15 groszy za metr, czyli do kwoty 1,95 zł).

- Uchwała RMiG reguluje także sprawę tzw. opłat stałych dla użytkowników wodomierzy - mówi dyrektor MGZK **Włodzimierz Marchewka**.

I tak posiadacze wodomierzy o przekroju do 20 milimetrów wnosić będą nadal opłatę 2 zł. Tacy odbiorcy wody stanowią w Busku około 95 proc. Pozostali odbiorcy, którzy mają zainstalowane wodomierze o średnicy od 25 do 40 mm zapłacą nie 2 zł jak obecnie, lecz 5 zł. Natomiast posiadacze wodomierzy o średnicy większej aniżeli 40 mm zapłacą nie 10 złotych, jak dotychczas lecz 20 zł.

(imi)

Podświetlone zabytki

PIŃCZÓW. W środę wieczorem podświetlono fasady kościoła parafialnego pw. Świętego Jana Ewangelisty i Apostoła oraz zabytkowej dzwonnicy stojącej przy rynku.

- Z ogromną ciekawością przyjęliśmy propozycję jednej z firm, która na stałe chce nam podświetlić najcenniejsze w mieście zabytki - mówi burmistrz **Andrzej Handlarski**. - Myślę, że pomysł przypadnie do gustu zarówno turystom, jak i mieszkańcom - dodaje.

Próbę obserwował m.in. **Janusz Cedro** z Państwowej Służby Ochrony Zabytków z Kielc. - Dzisiejszy wieczór powinien być wyjściem do dyskusji, w jaki sposób można wyeksponować nocą każdy z pińczowskich zabytków - mówił Janusz Cedro.

Oświetlać, czy nie, na to pytanie muszą odpowiedzieć sobie członkowie Zarządu Miasta i Gminy, a następnie radni.

Zestaw reflektorów podłączony zostanie do sieci oświetlenia ulicznego. Koszt przedsięwzięcia, zdaniem przedstawicieli samorządu, gminny budżet jest w stanie udźwignąć.

IRENA IMOSA

W setną rocznicę urodzin Adama Bienia

Spotkanie pamięci

STASZÓW. Wyprzedzając nieco główne obchody setnej rocznicy urodzin Adama Bienia, w czwartek w Staszowskim Ośrodku Kultury odbyło spotkanie poświęcone sylwetce i dorobkowi tego wybitnego Polaka.

Program spotkania składał się z dwóch części: w pierwszej wygłoszone zostały referaty, zaś w drugiej rozstrzygnięto konkurs recytatorski z okazji setnej rocznicy urodzin Adama Bienia, zorganizowany przez SOK, adresowany do młodzieży ze szkół średnich i gimnazjów.

Przypomnijmy. Tydzień wcześniej przeprowadzono eliminacje. Na konkurs należało przygotować dowolny utwór poetycki oraz fragment prozy Adama Bienia.

Komisja konkursowa, spośród 60 uczestników wyłoniła laureatów. W pierwszej kategorii wiekowej obejmującej uczniów pierwszych klas gimnazjów i ósmych klas szkoły podstawowej, pierwszego miejsca nie przyznano. Drugie miejsce zajęli **Anna Szemraj**, **Radosław Czosnek** i **Ewelina Wazia**. Trzecie przyznano **Monice Kwiatkowskiej**. Ponadto wyróżnieni zostali **Ewelina Pruś** i **Kamil Kądek**.

W kategorii obejmującej młodzież szkół średnich, pierwsze miejsce zajęła **Marta Staniszewska**, drugie **Anna Swatek**, trzecie miejsce przypadło **Justynie Strojnowskiej**. Wyróżniono także **Michała Włostowskiego**, **Anetę Jońcę** i **Grzegorza Brudka**.

- Gimnazjaliści mieli kłopoty z prezentacją fragmentów wspomnień Adama Bienia, zwłaszcza, że tekst rzadko był przez nich poprawnie interpretowany. Jurorzy zwrócili uwagę organizatorom, że wymagania repertuarowe postawione zostały zbyt wysoko i nie były dostosowane do wieku uczestników. W rezultacie żaden z uczniów gimnazjów nie zdobył pierwszej nagrody, mimo wielkiego zaangażowania młodzieży i przygotowujących ją do recytacji nauczycieli. Krzepiący pozostaje jedynie fakt, że w przesłuchaniach wystąpiło 55 recytatorów i przez to cel konkursu - popularyzacja postaci Adama Bienia - został osiągnięty - mówi **Jerzy Ablewicz**, członek komisji konkursowej.

Główne obchody jubileuszu urodzin „jednego z szesnastu", organizuje Staszowskie Towarzystwo Kulturalne 11 i 12 grudnia, tuż przed faktyczną datą setnej rocznicy urodzin Adama Bienia, który urodził się w Ossali 14 grudnia 1899 roku. Oferta Staszowskiego Towarzystwa Kulturalnego jest szczególnie bogata, a sympozja i uroczystości odbywać się będą w Muzeum Ziemi Staszowskiej, w Izbie Pamięci A. Bienia w Ossali i przy jego grobie. Kulminacja obchodów z udziałem przedstawicieli władz samorządowych odbędzie się w specjalnie na ten cel udostępnionej Staszowskiemu Towarzystwu Kulturalnemu sali widowiskowej SOK.

(SB, ja)

Trzy lata w kieszeni

WŁOSTÓW. Od poniedziałku plantatorzy i pracownicy Cukrowni „Włostów" mogą odbierać akcje przedsiębiorstwa.

Załoga i uprawnieni rolnicy otrzymają 15 proc. akcji cukrowni. 2026 plantatorom przydzielono milion akcji, prawie tyle samo otrzyma 323 pracowników. Papiery wartościowe mogą odbierać do 6 lutego przyszłego roku.

- Każdy plantator otrzyma 533 akcje - informuje prezes cukrowni „Włostów", **Edward Maroszek**. - I rolnicy, i pracownicy przez trzy najbliższe lata nie będą mogli nimi handlować. Dopiero po tym czasie zyskają prawo do ich sprzedaży lub dokupienia. Ponieważ papiery „Włostowa" nie znajdą się w najbliższym czasie na rynku, trudno jest dziś ocenić ich wartość, a tym bardziej przewidywać ich przyszłą cenę.

(ew)

http://sbc.wbp.kielce.pl/

Powstała Rada Niepełnosprawnych Powiatu Kieleckiego

„Papierkowe" bariery

KIELCE. Wczoraj powstała pierwsza w kraju Powiatowa Rada Osób Niepełnosprawnych. Wybrali ją przedstawiciele niepełnosprawnych ze wszystkich gmin powiatu kieleckiego, którzy spotkali się na forum zorganizowanym przez starostwo.

- Na terenie powiatu kieleckiego mieszka około dwudziestu tysięcy osób niepełnosprawnych, stanowią oni ok. 10 procent ludności. Liczę na to, rada pozwoli tej grupie bezpośrednio przedstawiać swoje wnioski i spostrzeżenia - mówił starosta **Wiesław Gałka** otwierający I Forum Osób Niepełnosprawnych Mieszkańców Powiatu Kieleckiego.

Impulsem do zorganizowania spotkania był I Ogólnopolski Konkurs dla Samorządów Powiatowych pod hasłem „Osoba niepełnosprawna w społeczności lokalnej" organizowany przez fundację „SIKOŃ". Patronat nad forum objął senator **Jerzy Suchański**, a do udziału w spotkaniu, które odbyło się wczoraj w kieleckiej hali widowiskowo - sportowej zaproszono obok osób niepełnosprawnych m.in. przedstawicieli gminnych i miejskich ośrodków społecznych, organizacji, stowarzyszeń, związków reprezentujących niepełnosprawnych, kombatantów, przedstawicieli instytucji oraz urzędów, które zajmują się sprawami tych środowisk, a także władz gmin, miast, województwa.

W dyskusji przypomniano o wielu problemach, które od lat dają się niepełnosprawnym we znaki, m.in. braku pracy, barierach architektonicznych i urbanistycznych, trudności w zaopatrzeniu w sprzęt.

- Myślę, że dzięki temu forum może zniknąć wiele problemów, np. „papierkowe" bariery, które powodują, że w urzędach wszystko załatwia się miesiącami. Liczymy też na to, że urzędnicy wykażą wobec nas większą tolerancję. Przecież każdy wyjazd do biura czy nawet na pocztę to dodatkowe obciążenie. Dlatego apeluję m.in. o zatrudnienie w starostwie osoby niepełnosprawnej. Taki urzędnik lepiej rozumiałby nasze potrzeby - powiedział nam o oczekiwaniach środowiska **Krzysztof Witkowski** z Wolicy, lotnik, major w stanie spoczynku.

Do Powiatowej Rady Osób Niepełnosprawnych, która będzie organem doradczym starosty, powołano: Leokadię Kotwicę (gm. Chęciny), Bolesława Bieniasza (Chmielnik), Grzegorza Stępniewskiego (Chęciny), Ryszarda Pałkę (Morawica), Mariannę Dudek (Piekoszów), Anetę Lipiec (Nowa Słupia), Rozalię Pałkę (Daleszyce), Jarosława Ludwinka (Miedziana Góra), Henryka Cedro (Masłów), Zbigniewa Szczerka (Piekoszów), Irenę Piwowarską (Miedziana Góra), Krzysztofa Witkowskiego (Chęciny), Lecha Łysaka (Górno), Henryka Iwana (Strawczyn). Przewodniczącą rady została Aneta Lipiec, zastępcą Lech Łysak, sekretarzem Marianna Dudek.

Po oficjalnej części spotkania dla uczestników forum wystąpili: Orkiestra Wyższej Szkoły Oficerskiej Sił Powietrznych w Dęblinie, zespół z Warsztatów Terapii Zajęciowej w Zgórsku oraz „Bielinianki. Niespodziankę - paczki mikołajkowe dla najmłodszych niepełnosprawnych przygotowała młodzież z IV LO w Kielcach. Uczniowie ze szkolnego Koła TPD w „Sawickiej", którym towarzyszyła wicedyrektor Helena Kamińska, zajęli się także sprawami organizacyjnymi na forum, m.in. opiekowali się gośćmi. **(br)**

Kalendarzyk segregacji śmieci

Butelki szykuj na środę

ZAGNAŃSK. Od najbliższego poniedziałku w gminie Zagnańsk rozpoczyna się akcja segregacji śmieci i pozyskiwania z nich surowców wtórnych.

Radni zadecydowali, że na koszt gminy zostaną zakupione specjalne worki, do których osobno wrzucane będą opakowania szklane, makulatura i tworzywa sztuczne.

- Każdy, kto chce się włączyć w tę akcję, może pobrać worki od sołtysów - wyjaśnia **Halina Rutowicz** z Referatu Budownictwa Urzędu Gminy w Zagnańsku. - Worki są oznakowane i, co istotne, wydawane za darmo. Właściciele gospodarstw nie będą też płacić za odbiór surowców. Tak więc wystarczy odrobina dobrej woli, by przyczynić się z jednej strony do odzyskiwania surowca, z drugiej, do ochrony środowiska naturalnego.

Opracowano już harmonogram odbioru surowców. I tak, w najbliższy poniedziałek i wtorek (6 i 7 grudnia) specjalny samochód będzie odbierał sprzed posesji wystawione opakowania z makulaturą, w środę i czwartek - ze szkłem, a w piątek i sobotę z tworzywami sztucznymi.

Także segregacji śmieci służyć będzie wystawienie sześciu kolorowych pojemników w Zagnańsku, Samsonowie i Tumlinie, które gmina otrzymała ze Związku Gmin Gór Świętokrzyskich.

Stopniowo będą wycofywane stare kontenery na opady. Nowe pojemniki zostaną ustawione przed każdym gospodarstwem, a mieszkańcy muszą podpisać umowy na ich opróżnianie.

- Wszystkie te działania mają charakter ekologiczny - wyjaśnia wójt, **Zbigniew Zagdański**. - Chcemy, by nasza gmina była czysta, a dzikie wysypiska i nagminne praktyki wyrzucania śmieci za stodołę przeszły do historii. Oczywiście nie uda nam się tego osiągnąć przez miesiąc czy dwa. Ale myślę, że efekty będzie można zauważyć już w połowie roku. **(bas)**

Komunikat narciarski

KIELCE, AMELIÓWKA, TUMLIN. Pomimo złych warunków narciarskich czynne są wyciągi w Kielcach i Tumlinie, trzy kolejne czekają na śnieg, także sztuczny.

Czynny non - stop od 20 listopada wyciąg na oświetlonym stoku przy skoczni w Kielcach zatrzymano w czwartek na dwa dni, by na sobotę lepiej przygotować rozmiękającą trasę - jej jakość zależy od nocnych przymrozków i nowych opadów śniegu.

Podobnie jest w Tumlinie, gdzie śnieg na stoku ubijany jest ratrakiem, ale na piątkowy wieczór zaplanowano zawody narciarskie i trudno przewidzieć jakość trasy w sobotę.

Stoki na górze Telegraf w Kielcach oraz w Ameliówce są już gotowe do sztucznego naśnieżania - armatki czekają, aż temperatury spadną do minus 4 st. C. Naturalnego śniegu jest tam za mało i właściciel obu wyciągów zapowiada, że będą czynne dopiero gdy spadnie śnieg, albo temperatura.

Najnowszy wyciąg w Krajnie jest już „teoretycznie sprawny" - nie można go wypróbować, gdyż brakuje śniegu. Właściciel planuje uruchomienie orczyków w poniedziałek, na Mikołaja. Wczoraj w Krajnie zaczął padać śnieg, a prognozy są obiecujące... **(kk)**

Blok socjalny

KIELCE. W ciągu kilku tygodni w przyszłym roku może powstać w Kielcach blok z około 120 mieszkaniami dla najbiedniejszych mieszkańców miasta.

- Dysponujemy uzbrojonym terenem w północno - zachodniej części miasta. Budynek można zmontować w ciągu 8 - 10 tygodni. Koszt takiej inwestycji to ok. 1,4 mln złotych - mówi wiceprezydent **Marek Piotrowicz**.

Mieszkania w „bloku socjalnym" miałyby niski standard. Lokale wyposażone we wszystkie media składałyby się z pokoju i łazienki, kuchnie prawdopodobnie byłyby wspólne. Zdaniem wiceprezydenta Marka Piotrowicza, przetarg na budowę bloku można zorganizować już w pierwszym kwartale przyszłego roku. Sprawa tej inwestycji nie była jeszcze tematem obrad Rady Miejskiej. **(br)**

Zarząd Miasta Kielce

ogłasza przetarg ustny nieograniczony na sprzedaż niżej wymienionych nieruchomości stanowiących własność Miasta Kielce:

LP	Nr działki	Powierzchnia m kw.	Nr księgi wieczystej	Położenie i opis nieruchomości	Przeznaczenie zgodnie z planem zagospodarowania przestrzennego	Cena wywoławcza / wadium w zł	Data i godzina przetargu
1.	1098/1	22	KW 53948	ul. Mieszka I (nie zabudowana)	zabudowa mieszkaniowa jednorodzinna w uzupełnieniu handel detaliczny, gastronomia rzemiosło nieuciążliwe - symbol terenu VII 13 A3 MN	3.300,00 / 600,00	20.XII.1999 r. 9.00
2.	239/1	483	KW 5772	ul. Częstochowska (niez abudowana)	zabudowa mieszkaniowa jednorodzinna w uzupełnieniu handel detaliczny, gastronomia rzemiosło nieuciążliwe - symbol terenu VIII 6.1 A3 MN	75.600,00 / 15.000,00	20.XII.1999 r. 9.20
3.	758/2	1066	KW 3743	ul. Jesionowa (nie zabudowana)	zabudowa mieszkaniowa jednorodzinna w uzupełnieniu handel detaliczny, gastronomia rzemiosło nieuciążliwe - symbol terenu II 5.2 A3 MN	93.500,00 / 18.700,00	20.XII.1999 r. 10.20
4.	1475	214	KW 18558	ul. Szwedzka (nie zabudowana)	zabudowa mieszkaniowa jednorodzinna - symbol terenu 107 MN	13.400,00 / 2.600,00	20.XII.1999 r. 11.00
5.	1226	801	KW 44940	ul. Wojska Polskiego (nie zabudowana)	skoncentrowane budownictwo mieszkaniowe jednorodzinne, w uzupełnieniu handel detaliczny, gastronomia, rzemiosło nieuciążliwe - symbol terenu IV 22.1 A4 MN zieleń izolacyjną - zakaz wprowadzania nowej, stałej i tymczasowej zabudowy - symbol terenu IV 23 C1 ZI	46.200,00 / 9.200,00	20.XII.1999 r. 11.40
6.	503/1	590	KW 52661	ul. Krakowska (niez abudowana)	zabudowa mieszkaniowa jednorodzinna w uzupełnieniu handel detaliczny, gastronomia, rzemiosło nieuciążliwe - symbol terenu 35 MN	41.100,00 / 8.000,00	20.XII.1999 r. 12.20
7.	503/2	527	KW 52661	ul. Krakowska (nie zabudowana)		35.800,00 / 7.000,00	20.XII.1999 r. 13.00
8.	502/2	509	KW 52661	ul. Kadena (nie zabudowana)	zabudowa mieszkaniowa jednorodzinna, w uzupełnieniu handel detaliczny, gastronomia, rzemiosło nieuciążliwe - symbol terenu 34 MN	36.300,00 / 7.200,00	21.XII.1999 r. 9.00
9.	502/3	498	KW 52661	ul. Kadena (nie zabudowana)		35.500,00 / 7.100,00	21.XII.1999 r. 9.40
10.	502/4	493	KW 52661	ul. Kadena (nie zabudowana)		35.200,00 / 6.900,00	21.XII.1999 r. 10.20
11.	502/5	483	KW 52661	ul. Kadena (nie zabudowana)		35.000,00 / 6.800,00	21.XII.1999 r. 11.00
12.	1736/86	416	KW 12170	ul. Tujowa (nie zabudowana)	zabudowa mieszkaniowa jednorodzinna, - symbol terenu 17 MN	23.200,00 / 4.500,00	21.XII.1999 r. 11.40
13.	1736/90	507	KW 12170	ul. Tujowa (nie zabudowana)		28.200,00 / 5.500,00	21.XII.1999 r. 12.20
14.	66/1 67/2	76 312	KW 19683	ul. Okrzei (nie zabudowana)	zabudowa mieszkaniowa jednorodzinna, w uzupełnieniu handel detaliczny, gastronomia, rzemiosło nieuciążliwe - symbol terenu II 3 A2 MN	64.000,00 / 12.800,00	21.XII.1999 r. 13.00

Przetargi odbędą się w Urzędzie Miasta Kielce, Rynek 1, pok. 112 w godzinach określonych w tabeli. Warunkiem dopuszczenia do przetargu jest wpłacenie wadium w terminie do dnia 16 grudnia 1999 roku na konto Urzędu Miasta Kielce w LUKAS Bank Świętokrzyski S.A. I Oddział Kielce nr 19401050-30300-3601-102, z podaniem numeru działki której wpłata dotyczy. ZASADY OBOWIĄZUJĄCE PRZY PRZETARGU - wadium złożone przez uczestnika, który przetarg wygrał zostanie zaliczone na poczet ceny nabycia,- pozostali uczestnicy przetargu otrzymują zwrot wadium niezwłocznie po odwołaniu lub zamknięciu przetargu, jednak nie później niż przed upływem trzech dni od dnia odwołania lub zamknięcia przetargu, - jeżeli uczestnik, który wygrał przetarg uchyli się od zawarcia umowy, złożone przez niego wadium ulega przepadkowi na rzecz Gminy Kielce. Zastrzega się prawo odwołania przetargu z uzasadnionej przyczyny. Szczegółowych informacji udziela Wydział Gospodarki Nieruchomościami i Geodezji Urzędu Miasta Kielce Rynek 1, pok. 218, tel. (041) 36-76-218. Warunki przetargu wywieszone są na tablicy ogłoszeń w Urzędzie Miasta Kielce Rynek 1.

755/Ia

http://sbc.wbp.kielce.pl/

Czy dojdzie do referendum przeciw dyrekcji ZOZ?

Bunt związkowców

Jak już informowaliśmy, Zarząd Związków Zawodowych Pracowników Służby Zdrowia i Komisja Zakładowa NSZZ „Solidarność" w Zespole Opieki Zdrowotnej postanowiły rozpisać referendum oceniające pracę dyrekcji. Powodem oburzenia związkowców są: „katastrofalna sytuacja finansowej" i „bulwersujące sprawy personalne".

- Trudno mi zająć stanowisko, ponieważ w skierowanym do mnie piśmie nie ma żadnych konkretów - powiedział nam przedwczoraj dr **Cezary Goczyński**, dyrektor Zespołu Opieki Zdrowotnej.

Podczas wczorajszej rozmowy przekazaliśmy zatem dyrektorowi kilka znanych nam zarzutów pod jego adresem.

- Odliczenie przez Kasę Chorych bez uprzedzenia 1,5 mln zł jest w stanie rozłożyć, a przynajmniej zachwiać finansami każdej firmy - stwierdził Cezary Goczyński, odpierając zarzut o złym gospodarowaniu środkami ZOZ. - W tak dramatycznym momencie udało nam się jednak wypłacić ludziom pieniądze tylko z dwudniowym opóźnieniem. Wbrew krążącym opowieściom, nikt nigdy nie proponował wypłaty połowy honorariów, nie było więc powodów do histerii.

Nasi informatorzy twierdzą, że zwalniani są ludzie pracujący w przychodniach, przybywa natomiast etatów w administracji ZOZ.

- Ten zarzut jest również nieprawdziwy - wyjaśnia uczestniczący w rozmowie **Roman Krzysztofiak**, zastępca dyrektora ds. ekonomicznych. - Na początku roku w administracji pracowały 52 osoby, w październiku było 50,5 etatu, w listopadzie - 47, w grudniu - 45, na koniec grudnia odejdzie kolejnych 6 osób. Ponadto w związku z planowaną restrukturyzacją przewidzieliśmy do końca 2000 roku zwolnienie 12, a może nawet 20 osób z administracji.

Pod hasłem „bulwersujące sprawy personalne" kryje się, zdaniem obserwatorów, nieuzasadniony awans niektórych pracownic administracji.

- A od kiedy to związki zawodowe mają w swoich kompetencjach sprawy personalne? - zdumieli się dyrektorzy Goczyński i Krzysztofiak.

- Kierownictwo każdej firmy ma prawo dobierać sobie współpracowników. Awanse, zaakceptowane zresztą przez Radę Społeczną, były podyktowane wyłącznie względami merytorycznymi - zapewniają.

Ludzie w przychodniach mówią, że dyrekcja zamierza ogłosić upadłość ZOZ.

- To byłaby ostateczność - odpowiadają dyrektorzy. - Ogłoszenie upadłości wiązałoby się nie tylko z koniecznością wręczenia wszystkim pracownikom wypowiedzeń i odpraw, ale przede wszystkim z zamknięciem, przynajmniej na jakiś czas, wszystkich placówek. To nierealne. Nikt z dnia na dzień nie zapewni opieki lekarskiej 140 tysiącom ludzi.

W ZOZ, który zatrudnia ponad tysiąc osób, nie są dokonywane odpisy na fundusz socjalny - żalą się pracownicy.

- Są, choć nie w pełnej wysokości - twierdzą szefowie ZOZ. - Przed świętami, każdy spośród 1012 pracowników, otrzyma bon wartości 200 zł.

O co więc tak naprawdę w tym konflikcie chodzi?

- Po pierwsze, nie jest to konflikt ze związkami zawodowymi, których jest w ZOZ pięć, a praktycznie z jednym związkiem branżowym - mówi Cezary Goczyński. - Jest on inspirowany i podgrzewany przez grupę związkowców, będących pracownikami administracji. Są to osoby nie posiadające kwalifikacji wymaganych od osób zajmujących się wdrażaniem nowoczesnego systemu zarządzania służbą zdrowia. Jakość pracy niektórych osób posiadających kierownicze funkcje w hierarchii związkowej pozostawia sporo do życzenia.

Losy referendum wśród pracowników ZOZ rozstrzygną się w ciągu najbliższych dni.

MAŁGORZATA ŻARNOWSKA

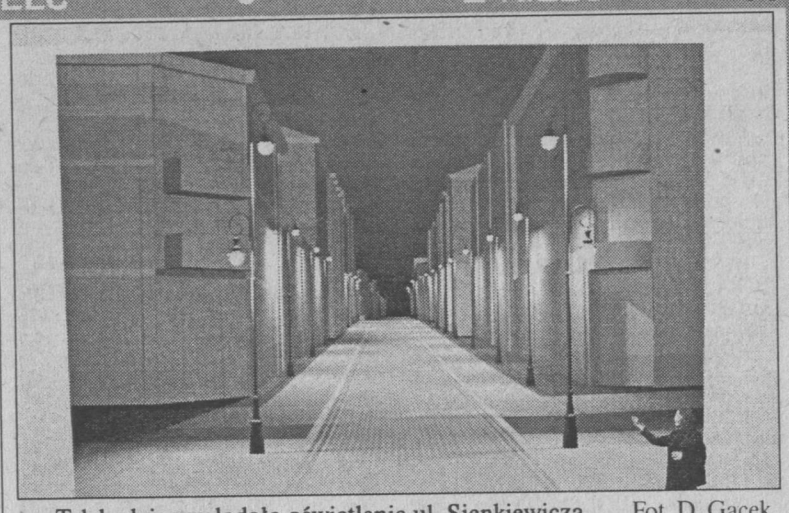

Tak będzie wyglądało oświetlenie ul. Sienkiewicza Fot. D. Gacek

Pastorały na deptaku

Kielecki deptak po modernizacji będą oświetlały piękne, stylowe latarnie, zwane pastorałami. Wczoraj przedstawiciele częstochowskiej pracowni „Forma" przedstawili dziennikarzom projekt oświetlenia, które wykona Kielecka Fabryka Pomp.

Latarnie będą rozstawione co 18 metrów i oświetlą ulicę Sienkiewicza na odcinku od ul. Żelaznej do Kapitulnej. Cześć z jednym kloszem z nietłukącego szkła, inne z dwoma. W podstawie odlany będzie herb miasta.

- Planujemy jeszcze w tym roku postawienie przy głównym deptaku trzech takich latarni. Chcemy, aby kielczanie je zobaczyli i ocenili, czy im się podobają - mówi **Zdzisław Chrobot**, wiceprezydent Kielc.

Projekt oświetlenia zaakceptowała **Anna Piasecka**, wojewódzki konserwator zabytków w Kielcach.

Na wczorajszym spotkaniu w kieleckim ratuszu przedstawiciele częstochowskiej pracowni „Forma", przygotowującej projekt modernizacji ulicy Sienkiewicza, pokazali też granitowe i synitowe płyty, z jakich będzie wykonana nawierzchnia deptaka. Tymi o większych wymiarach wyłożony zostanie trakt dla pieszych. Wstępnie wybrano odcienie popielu, grafitu oraz żółtego melanżu. Zdecydowano się na polskie materiały, gdyż są one kilkakrotnie tańsze.

Przygotowywana jest także koncepcja rozmieszczenia zieleni na deptaku. Już dziś wiadomo, że projektant będzie chciał zachować rosnące już drzewa. Konserwator zabytków mówiła też o konieczności odsłonięcia widoku na wzgórze zamkowe i pałac. **(SaK)**

Zaśpiewamy pod gwiazdami

Specjalnie przygotowaną milenijną piosenkę zaśpiewają wspólnie uczestnicy „Sylwestra pod gwiazdami" przed kieleckim ratuszem. Przygotowania do tej wyjątkowej imprezy idą pełną parą.

Przypomnijmy, że kielczanie będą się bawić z władzami miasta już po raz szósty. Inicjatorem pierwszego „Sylwestra pod gwiazdami" było „Słowo Ludu", które w 1994 roku podsunęło pomysł wspólnego świętowania. Największy w Kielcach bal, urządzany przed ratuszem, stał się naszą lokalną tradycją. Tegoroczny, milenijny sylwester ma być wyjątkowy. W programie artystycznym, oprócz pokazów sztucznych ogni i konkursów dla publiczności, zaplanowano wspólne śpiewanie noworocznej piosenki, wybory przeboju stulecia i pokazy cyrkowe.

- Atrakcji na pewno nie zabraknie. Wszystkie propozycje omówimy w poniedziałek, na kolejnym spotkaniu osób odpowiadających za przygotowanie tegorocznego „Sylwestra pod gwiazdami" - zapowiada wiceprezydent **Marek Piotrowicz**, szef zespołu ds. organizacji milenijnego sylwestra.

„Słowo Ludu", jak co roku, włącza się do wspólnego świętowania. W przyszłym tygodniu opublikujemy tekst milenijnej piosenki i artystyczny program „balu pod gwiazdami". **(and)**

Noclegownia gotowa

Od poniedziałku kieleckie Przytulisko Św. Brata Alberta będzie przyjmować bezdomnych mężczyzn.

Wczoraj w prowadzonym przez Fundację Gospodarczą Św. Brata Alberta Przytulisku przy ulicy Siennej trwały jeszcze ostatnie prace przy urządzaniu noclegowni dla mężczyzn. Będzie w niej ponad sto miejsc dla bezdomnych. Placówka zostanie oficjalnie otwarta we wtorek, ale już od poniedziałku będzie przyjmować nie mających się gdzie podziać ludzi. **(br)**

Rozświetlona ulica Sienkiewicza Fot. D. Gacek

Świąteczna iluminacja

Wczoraj o zmierzchu, po raz pierwszy w tym roku, nad ul. Sienkiewicza rozbłysło kilka tysięcy kolorowych żarówek. Wbrew zapowiedziom nie wszystkie banery zostały usunięte z deptaka.

Sznury żarówek, które włączają się automatycznie około godz. 16 i świecą przez całą noc, będą wisiały nad kieleckim deptakiem przez półtora miesiąca. Ozdobiony został również plac Konstytucji, przy którym tuż przed świętami pojawi się świecący napis „Do siego roku". Z kolei życzenia „Wesołych Świąt" będzie można przeczytać nad drugim wejściem do ratusza.

Aby ułatwić montaż dekoracji zdecydowano o usunięciu znad ul. Sienkiewicza banerów. Miasto zezwoliło na pozostawienie tych, które zamontowano ponad świątecznym oświetleniem. Jednak jeszcze wczoraj, dokładnie między żarówkami, wisiały reklamy Teatru im. S. Żeromskiego i Burger Kinga.

- Firma ta ma ważną do końca roku umowę. Poprosiliśmy jednak o zdjęcie banera i sprawa jest rozpatrywana przez warszawską centralę Burger Kinga. Pozostali właściciele reklam, choć też mają umowy do końca grudnia, zgodzili się je zdjąć - wyjaśnia **Ryszard Sitakowski** z Wydziału Gospodarki Komunalnej i Infrastruktury Technicznej Urzędu Miasta. **(and)**

Mikołajki z Barbórkami

Wczoraj rozpoczęło się barbórkowo - mikołajkowe świętowanie. Dziś dzieci będą mogły spotkać się z redakcyjnym Mikołajem na pl. Wolności w Kielcach.

W Technikum Geologicznym w Kielcach już po raz 46 świętowano tradycyjną Barbórkę. Z tej okazji pierwszacy „zdawali" egzamin odwagi, po którym pasowani byli na pełnoprawnych uczniów. Dla wszystkich klas nauczyciele przygotowali konkurs na znajomość swoich wychowawców. Z domowych albumów pedagodzy przynieśli swe fotografie z lat dziecięcych, a uczniowie musieli rozpoznać, czy dziewczynka z warkoczykami to pani od polskiego czy chemii.

- Zdecydowanie wygrali nasi maturzyści. Muszę zdradzić, że dwie klasy nie rozpoznały swoich wychowawców - powiedziała nam **Jolanta Szajn**, wicedyrektor szkoły. Tradycyjnie wręczono także nagrody dla najlepszych uczniów, które funduje **Władysław Kamusiński**, absolwent „geologa". Wyróżniono **Macieja Małkiewicza**, który wygrał ogólnopolski konkurs geologiczny, oraz **Annę Machul**, **Iwonę Domagałę**, **Magdalenę Wesołowską** i **Grzegorza Niedźwiedzkiego**.

Wczoraj odbyły się również pierwsze imprezy mikołajkowe. Pracownicy „Kolportera" przekazali zabawki, malowanki i inne prezenty dla wychowanków Domu Małego Dziecka przy ul. Toporowskiego.

Przypominamy, że na placu Wolności dzieci będą mogły pojeździć konno lub w saniach (a w razie niepogody w bryczce) wraz z Mikołajem „Słowa Ludu" i Radia „Tak", od godz. 10 w sobotę do poniedziałkowego popołudnia. Atrakcje przygotowaliśmy wraz z **Agnieszką** i **Pawłem Wysockimi**, prowadzącymi hodowlę koni i gospodarstwo agroturystyczne w Kaczynie k/Kielc. Przejażdżka będzie kosztowała symboliczną złotówkę, a zebrane pieniądze wraz z różnymi prezentami od ofiarodawców przekazane będą dzieciom z domów dziecka. Redakcyjny i radiowy Mikołaj, choć będzie miał kieszenie wypchane cukierkami lub czekoladkami, chętnie ofiaruje dzieciom również paczki ze słodyczami przywiezione przez ich rodziców.

HUBERT IDZIK, (KRAK)

Wczoraj przyjęto pierwszaków w poczet uczniów „geologa". Można ich było rozpoznać po pomalowanych twarzach Fot. D. Gacek

Nowa przychodnia

Wczoraj w kieleckim osiedlu Na Stoku otwarto nową, prywatną przychodnię o nazwie „Stomed".

Rodzinne Centrum Medyczne ma za zadanie obsłużyć nie tylko mieszkańców swojego osiedla, ale i pacjentów z innych rejonów miasta. - Mamy nadzieję, że negocjacje ze Świętokrzyską Regionalną Kasą Chorych zakończą się pomyślnie i od 1 stycznia nasi pacjenci będą mogli korzystać z bezpłatnej opieki medycznej - mówi dr **Paweł Banatkiewicz**, dyrektor przychodni.

W „Stomedzie" przyjmować będą oprócz lekarzy rodzinnych specjaliści z dziedziny neurologii, kardiologii, endokrynologii oraz stomatologii. Przychodnia gwarantuje również badania laboratoryjne i specjalistyczne z zakresu neurologii (EEG). - Dużym plusem naszej placówki jest to, że każdy nasz pacjent może umówić się telefonicznie na wizytę w określonym dniu i o konkretnej godzinie - dodaje dr Paweł Banatkiewicz.

Przychodnia przyjmować będzie pacjentów w godz. od 8 do 20, zaś lekarz rodzinny służyć będzie pomocą do godz. 18.

PAULINA MŁYNARCZYK

http://sbc.wbp.kielce.pl/

SOBOTA - 4 grudnia 1999 r. Imieniny: Barbary, Krystiana.

NIEDZIELA - 5 grudnia 1999 r. Imieniny: Saby, Kryspina.

KIELCE

PAŃSTWOWY TEATR im. S. ŻEROMSKIEGO - 4. XII. - „Skąpiec" Moliera, g. 19; 5. XII. - „Czupurek" B. Hertza, g. 11 - po spektaklu wręczenie nagród dla laureatów konkursu plastycznego „Wizyta w teatrze".

PAŃSTWOWY TEATR LALKI I AKTORA „KUBUŚ" - 4. XII. - „Królewna Kukułeczka", g. 11; 5. XII. - „Wielka Nowina", g. 11 - premiera prasowa.

KINA

„Romantica" (DOLBY DIGITAL), tel. 366-37-19 - „Pan Tadeusz" pol., b.o., g. 8, 20.15; „Tarzan" - USA, b.o., (anim., dubbing), g. 11, 12.45, 14.15, 15.45; „Oczy szeroko zamknięte" - USA, l. 18, g. 17.30.

„Moskwa" (DOLBY STEREO) - tel. 344-47-34 - „Pan Tadeusz" - pol., b.o., g. 9, 12, 17; „Super tata" - USA, l. 15, g. 15; „Oczy szeroko zamknięte" - USA, l. 18, g. 20.

„Studyjne" - „Super tata" - USA, l. 15, g. 16.30, 20.30; „Lautrec" - fr., l. 15, g. 20.30.

„Echo" (w WDK) - „Matrix" - USA, l. 15, g. 18.

MUZEA

MUZEUM NARODOWE - PAŁAC BISKUPÓW W KIELCACH - plac Zamkowy 1 (tel. 344-23-18) - ekspozycje stałe: Korpus główny - „Wnętrza zabytkowe z XVII i XVIII w.", „Dawne uzbrojenie europejskie i wschodnie", „Sanktuarium Marszałka Józefa Piłsudskiego". Skrzydło północne: „Galeria malarstwa polskiego i sztuki zdobniczej" (od XVII w. do 1939 r.)" wystawy czasowe: „Władysław Aleksander Malecki (1836-1900). Wystawa monograficzna". Czynne codziennie oprócz poniedziałków w godz. 9 - 16, w niedziele wstęp wolny (z wyjątkiem wystaw czasowych).

MUZEUM - Rynek 3/5 (tel. 344-40-14) - wystawy stałe: „Współczesna sztuka ludowa Kielecczyzny", wystawy czasowe: „Z pradziejów regionu świętokrzyskiego", „Kielecczyzna średniowieczna". Czynne codziennie oprócz poniedziałków i śród w godz. 9 - 16, w niedziele wstęp wolny.

MUZEUM LAT SZKOLNYCH S. ŻEROMSKIEGO - (Oddział Muzeum Narodowego) - ul. Jana Pawła II 25, tel. 344-57-92) - ekspozycja stała: Wystawa materiałów biograficznych i literackich z młodzieńczych lat pisarza. Czynne we wtorki, czwartki, piątki i niedziele w godz. 9 - 16 oraz środy w godz. 11 - 18. W niedziele wstęp wolny.

96-22
RADIO - TAXI ALFA
34-444-44
ZRZESZENIE TRANSPORTU PRYWATNEGO W KIELCACH
BEZPIECZNIE - SZYBKO - TANIO

MUZEUM H. SIENKIEWICZA W OBLĘGORKU (Oddział Muzeum Narodowego, tel. 303-04-26). Ekspozycja stała: Wystrój mieszkania pisarza oraz wystawa biograficzno-literacka, wystawa czasowa: „Fotosy z filmu „Ogniem i mieczem", „Filmowa trylogia Waldemara Kuźbińskiego z kolekcji BWA w Ustroniu". Muzeum czynne codziennie oprócz poniedziałków i wtorków w godz. 10 - 16, w soboty wstęp wolny.

DYŻURY OSTRE

SZPITALE: 4. XII. - Oddział Wewnętrzny - Czerwona Góra, Chirurgiczny - Czerwona Góra; 5. XII. - Wewnętrzny - Kościuszki, Chirurgiczny - Czarnów.

APTEKI DYŻURNE - całotygodniowy dyżur nocny, dzienny i świąteczny pełni apteka przy ul. Paderewskiego 37/39. Do godz. 23 czynna będzie apteka na os. Słoneczne Wzgórze 18F. Apteka przy ul. Jagiellońskiej 23 czynna w niedziele w godz. 9-17.

APTEKA „NA ROGATCE" - Jana Pawła II 13 - codziennie 7.30 - 23, niedziela - nieczynne.

TELEFONY

Pogotowie Ratunkowe - 999, Pogotowie Policyjne - 997, Straż Pożarna - 998, Pomoc Drogowa - 366-00-65 czynna non stop oraz 981, Pogotowie Energetyczne Kielce - miasto i teren - 991, Pogotowie Gazowe - 312-020 i 992, Pogotowie wod.-kan. - 994, Pogotowie c.o., Elektryczne, PGM - czynne w godz. 15 - 23 w dni powszednie i w godz. 7 - 23 w dni wolne od pracy - tel. 361-18-33.

STRAŻ MIEJSKA - tel. 986, 368-75-15 (przez całą dobę) i 368-75-33 (w godz. 7 -15, potem fax). Posterunek czynny w godz. 7 - 22 - Śródmieście - tel. 367-60-13.

SPECJALISTYCZNE POGOTOWIE DLA DZIECI „VITAMED" - wizyty domowe - do 21.30, 0602-18-07-23.

TEL. 344-85-15 - „ZDROWIE" - CODZIENNIE 7 - 21 - WIZYTY DOMOWE LEKARZY SPECJALISTÓW, PEŁNY ZAKRES usług pielęgniarskich, ULTRASONOGRAFIA, EKG, HOLTER, PRÓBY WYSIŁKOWE, ECHOKARDIOGRAFIA, LASEROTERAPIA, BICOM - ODCZULANIE, Warszawska 34.

POGOTOWIE DLA DZIECI - zgłoszenia codziennie w godz. 7 - 22, tel. 331-14-94.

NAGŁA POMOC LEKARSKA - wizyty domowe lekarzy specjalistów, 331-56-50, zgłoszenia 11 - 22.

USŁUGI MEDYCZNE WOJEWÓDZKIEGO SPECJALISTYCZNEGO SZPITALA DZIECIĘCEGO, Kielce, ul. Langiewicza 2 i WOJEWÓDZKIEJ SPECJALISTYCZNEJ PRZYCHODNI DZIECIĘCEJ, Kielce, ul. Kościuszki 3: Usługi Pielęgniarskie (361-53-07, 361-55-25, wewn. 224, 316), EKG (361-55-25, wewn. 225, 344-40-51, wewn. 21 - ul. Kościuszki 3), RTG, USG (361-55-25), ECHO (361-55-25, wewn. 225, 344-40-51, wewn. 21 - ul. Kościuszki 3), Badania Holtera (361-55-25, wewn. 225), EEG (361-55-25, wewn. 341, 361-54-60), Badania urodynamiczne (361-55-25, wewn. 313), Gastroskopia - helikobakter p. (361-55-25, wewn. 350), Analizy laboratoryjne (361-55-25, 344-40-51), Testy alergologiczne (361-55-25, 344-40-51, wewn. 24 - ul. Kościuszki 3), Badania spirometryczne (361-55-25, wewn. 264, 244-40-51, wewn. 40 - Kościuszki 3), Chirurgia Jednego Dnia

Mercedes
345-1111
96-25
Radio Taxi

(361-54-00), Badania peloptyczno-ortoptyczne (344-40-51, wewn. 36 - ul. Kościuszki 3), Rehabilitacja - laseroterapia (361-55-25, wewn. 291), Badania laryngologiczne (361-55-25, wewn. 341, 288), Badania psychologiczne (361-55-25, wewn. 327), Stomatologia dla osób niepełnosprawnych (bezpłatne) 361-55-25, wewn. 238.

GABINETY UROLOGICZNE - BEZOPERACYJNE LECZENIE PROSTATY - Seminaryjska 27b, (041) 361-30-60, Jagiellońska 23, (0-41) 346-22-99 - specjaliści urolodzy.

ZABIEGI UROLOGICZNE (kamica moczowa, stulejki itp.) - specjaliści urolodzy codziennie - Prywatne Ambulatorium Urologiczne, Kielce ul. Gałczyńskiego 7, tel. (0-41) 362-44-11.

NATURA - GABINET KOSMETYKI PROFESJONALNEJ - Kielce, ul. Spacerowa 6, tel. 361-68-04. Kosmetyka lecznicza - trądzik, opryszczka, masaże odchudzające, zabiegi GUAM na ciało i twarz, EXOTIC FRUIT Q10, embrioblasty, kolagen, laser.

PEDIATRZY - DOROTA i RAFAŁ SZCZUKOCCY - gabinet, wizyty 368-48-91, codziennie do 22, soboty do 16, niedziele nieczynne.

LEKARZ PEDIATRA - wizyty domowe, tel. 331-19-91.

PEDIATRA ANNA LELAS - CHOROBY UKŁADU ODDECHOWEGO, wizyty domowe codziennie, 366-27-61.

GABINET DERMATOLOGICZNO-KOSMETYCZNY. CENTRUM LECZENIA GRZYBIC - dr n.med. Halina Brodecka, Kielce, ul. Mała 14, tel. 343-15-15.

GABINET DERMATOLOGICZNY - dr Mirosława Wierzchosławska, specjalista dermatolog-wenerolog, Kielce, ul. Mickiewicza 4, p. 42, poniedziałek - czwartek 15.30-16.30.

ŻYLAKI KOŃCZYN DOLNYCH METODĄ KRIOCHIRURGICZNĄ, usuwanie hemoroidów, inne zabiegi chirurgiczne. Dariusz Klimer - specjalista chirurg, Kielce, ul. Sienkiewicza 45, poniedziałki, środy (16-18), tel. 0601-598-707.

PRYWATNY GABINET ORTOPEDYCZNY - specjalista ortopedii i chirurgii urazowej Wojciech Armański, czwartki g. 16 - 17, Kielce, ul. Kościuszki 16. Wizyty domowe - 331-62-86.

CHOROBY PŁUC DZIECI - wizyty domowe, codziennie 15-21. Kielce 369-88-77.

CHOROBY PŁUC - dr n. med. Małgorzata Jędrzejczak. Kielce, ul. Seminaryjska 15A, wtorek, czwartek od godz. 16.30 do 17.30, wizyty domowe 090-68-32-44.

RADIO-TAXI
ISKRA
96-62
366-40-40
KARTA STAŁEGO KLIENTA
DOJAZD GRATIS
Bonifikata do 20%

CHOROBY PŁUC - lek. DOROTA BIAŁEK, Kielce, ul. Seminaryjska 15A, piątki 16 - 17, wizyty domowe, tel. 0602-230-815.

CHOROBY TARCZYCY - LEK. ZOFIA SURMACZ, KIELCE, SIENKIEWICZA 65, od poniedziałku do czwartku (15 - 16), 362-62-11.

POGOTOWIE STOMATOLOGICZNE - lecznica „Medistar", ul. Warszawska 34 (DOM RZEMIOSŁA), czynne NON STOP - tel. 344-39-45.

OMEGA Prywatna Przychodnia Specjalistów, Kielce, ul. Jagiellońska 70 (Cefarm), 345-47-44, 366-31-21.

PRYWATNY GABINET DERMATOLOGICZNY - ul. Sienkiewicza 77 (I p.), przyjmują specjaliści od 15 do 16.30: E. Kłujszo (czwartki), H. Sielska (poniedziałki, środy), K. Sobańska (wtorki, piątki). Szeroki zakres zabiegów dermatologicznych.

PRYWATNY GABINET PSYCHIA-

96·23
36·999·99
34·555·44
RADIO TAXI
DORION
TANIO I SZYBKO

TRYCZNY - dr n. med. Michał Piecewicz - specjalista psychiatra - poniedziałki, środy, piątki 16 - 18, soboty 10 - 12 - Kielce, Sienkiewicza 77. Wizyty domowe - tel. 33-22-853, 0-602-705-991.

PSYCHOLOG, PEDAGOG POMOGĄ CI - zadzwoń - telefon zaufania 366-17-41 w poniedziałki i czwartki w godz. 15-17.

SPECJALISTA NEUROLOG - Anna Cebula, Kielce, Daleka 5 (Poradnia Rejonowa nr 17), wtorki (16-17), tel. 34-470-35.

BIM - informacja o prywatnych gabinetach i wizytach domowych, tel. 34-27-697.

SPECJALISTA NEUROLOG - Elżbieta Urywkow-Kekez, ul. Seminaryjska 15A, soboty, godz. 9 - 11, wizyty domowe, tel. 345-17-65.

GABINET POMOCY PSYCHOENERGETYCZNEJ - poradnictwo, terapia, rejestracja - tel. 369-90-29.

MŁODZIEŻOWY TELEFON ZAUFANIA - 34-463-56 - dyżury psychologów i pedagogów - środy, czwartki 18 - 20.

TELEFON ZAUFANIA DLA LUDZI Z PROBLEMEM ALKOHOLOWYM - od poniedziałku do piątku w godz. 18-20, tel. 345-73-46.

W SPRAWACH RODZINNYCH - tel. 368-18-67, czynny od poniedziałku do piątku w godz. 8-17.

PORADNICTWO I POMOC DLA RODZIN WYCHOWUJĄCYCH MAŁE DZIECI (0 - 5 lat), tel. 346-53-11, poniedziałek, g. 15-18.

ŚWIĘTOKRZYSKI KLUB „AMAZONKA" przy Centrum Onkologii w Kielcach, ul. Jagiellońska 74a, czynny jest od poniedziałku do czwartku w godz. 10 - 14. Telefon zaufania - (041) 366-34-54.

POSTOJE TAKSÓWEK: osobowe - ul. Piekoszowska - 345-15-11, ul. Jesionowa - 331-79-19, bagażowe - ul. Sandomierska - 368-06-68, ciężarowe - ul. Mielczarskiego - 345-41-22.

POMOC DROGOWA - tel. 361-79-76.

POMOC DROGOWA - tel. 30-11-609.

BILETY LOTNICZE - rezerwacja i sprzedaż - „Sigma", ul. Sienkiewicza 56, tel. 366-44-32, 344-30-33.

LOT - informacje, rezerwacja, sprzedaż biletów - tel. 952.

OMNIA - komunikacja międzynarodowa, Kielce, ul. Sienkiewicza 61, tel. 345-77-43, 345-77-46.

POGOTOWIE POGRZEBOWE „USTRONIE" - USŁUGI CAŁODOBOWE. Wystawianie kart zgonu przez lekarzy uprawnionych, tel. 361-29-18, 361-39-12.

POGOTOWIE POGRZEBOWE CAŁODOBOWE, BEZPŁATNE WYSTAWIANIE KART ZGONU PRZEZ LEKARZY UPRAWNIONYCH - Zwolscy, 344-37-78, 343-17-52.

HOTEL,
RESTAURACJA
KARCZÓWKA
366-26-26
Przyjęcia weselne, bankiety

PRZEDSIĘBIORSTWO USŁUG KOMUNALNYCH - usługi pogrzebowe całodobowe, tel. 366-31-77, 344-67-88.

TAI - Ogólnopolska Informacja Gospodarcza, tel. 94-77

OIKT - Ogólnopolska Informacja Gospodarcza - żółta linia - tel. 94-34.

NUMERY ZAMIEJSCOWE- tel. 911.

INFORMACJA PKP - tel. 366-93-28.

INFORMACJA PKS - tel. 366-02-79.

POCZTOWA INFORMACJA TELEFONICZNA - tel. 932.

BUSKO ZDRÓJ

KINO „Zdrój" - nieczynne.

GALERIA BWA ZIELONA - ul. Mickiewicza 7 - „Impresje austriackie" - wystawa prac dyplomowych uczniów PSSP w Kielcach. Oprócz poniedziałków czynne codziennie w godz. 11 -17, w niedziele w godz. 11 - 15.

POGOTOWIE RATUNKOWE, ul. Bohaterów Warszawy, tel. 378-33-18.

KOMENDA POWIATOWA POLICJI, ul. Mickiewicza 19, tel. 997, 378-24-21.

STRAŻ MIEJSKA, tel. 378-26-39.

STRAŻ POŻARNA, ul. Partyzantów 4, tel. 998, 378-44-98.

SZPITAL REJONOWY, ul. Mickiewicza 67, tel. 378-24-01 do 05. Izba Przyjęć - tel. 378-20-49.

APTEKA DYŻURNA - ul. Staszica 2a, tel. 378-37-80.

JĘDRZEJÓW

MUZEUM im. Przypkowskich, pl. T. Kościuszki 7/8, tel. 386-24-45 - czynne od 8 do 16.

KINO w DK - „Kto zabił ciotkę Cookie" - USA, l. 15, g. 19.

APTEKA DYŻURNA - ul. Chrobrego 4.

KAZIMIERZA WIELKA

KINO „Uciecha" - „Desperacja gangstera" - USA, g. 16, 18.

POGOTOWIE RATUNKOWE, tel. 999, 357-11-10.

KOMENDA POWIATOWA POLICJI, tel. 997,352-17-17.

STRAŻ POŻARNA, tel. 352-11-19.

SZPITAL REJONOWY, ul. Kościuszki, tel. 352-18-31, Izba Przyjęć - 352-15-18.

KOŃSKIE

KINO „Adria" - „Egzekutor", g. 16, 18.

BIBLIOTEKA PUBLICZNA czynna: pon., czw., pt., 10 -16.

APTEKA DYŻURNA - ul. Piłsudskiego 62, tel. 372-37-58.

NAGŁOWICE

MUZEUM „Dworek Reja", tel. 381-45-70. Czynne od poniedziałku do soboty w godz. 8 - 16, w niedziele 10 - 16.

OPATÓW

KINO „Studyjne" - „Notting Hill" - USA, l. 15, g. 18.

SZPITAL - tel. 868-27-63.

PORADNIA ODWYKOWA - 868-27-33.

APTEKA DYŻURNA - ul. Szeroka.

OSTROWIEC

KINO w ZDK - „Nawiedzony" - USA, l. 15, g. 18.

BIURO WYSTAW ARTYSTYCZNYCH, ul. Siennieńska 54, tel. 263-20-48 - czynne codziennie, oprócz poniedziałków w godz. 9 - 17.

APTEKA DYŻURNA - ul. Sienkiewicza 59c, tel. 266-40-04.

RAZEM POKONAĆ PRZEMOC - 267-12-20 - anonimowy telefon Komendy Powiatowej Policji.

PIŃCZÓW

KINO „Belweder" - 4. XII. - nieczynne; 5. XII. - „Sprawa honoru" - USA, l. 15, g. 17.

MUZEUM REGIONALNE, ul. Armii Ludowej 2a.

POGOTOWIE RATUNKOWE, tel. 357-24-23

KOMENDA POWIATOWA POLICJI, tel. 997, 357-22-71.

STRAŻ POŻARNA, tel. 357-30-31.

APTEKA DYŻURNA - pl. Wolności 25.

POŁANIEC

APTEKA DYŻURNA - ul. Żapniowska 2.

SANDOMIERZ

SZPITAL - tel. 832-32-03.

APTEKA DYŻURNA - ul. Schinzla 22, tel. 832-34-89.

TELEFON ZAUFANIA KLUBU ANONIMOWYCH ALKOHOLIKÓW - 832-39-99.

MUZEUM OKRĘGOWE: Oddział Zamek - ul. Zamkowa 14, tel.(015) 644-57-57, czynne: od wtorku do piątku w godz. 9 - 16, w soboty 9 - 15, w niedziele 10 - 15, w poniedziałek nieczynne - wystawy stałe: „Kuchnia królewska", „Gabinet numizmatyczny", „Historia wzgórza zamkowego w ikonografii", „Ekspozycja etnograficzna", „Ekspozycja archeologiczna", wystawa czasowa: „Adam Bojara. Malarstwo", „Sandomierz w fotografii Ewy i Janusza Sierokoszów", „Najciekawsze nabytki muzealne (1995 - 1999)", „Polskie Państwo Podziemne w Sandomierskiem 1939 - 1945".

Oddział Ratusz - ul. Rynek 1, czynne: od wtorku do piątku w godz. 9 - 16, soboty 9 - 15, niedziele 10 - 15, w poniedziałki - nieczynne - wystawa stała: „Dzieje Sandomierza", wystawa czasowa: „Dawne i współczesne widoki Sandomierza".

Oddział Literatury - ul. Katedralna 5/7, tel. (0-15) 832-21-47, czynne od wtorku do piątku w godz. 9 - 16, soboty 9 - 15, niedziele 10 - 15, poniedziałek - nieczynne - wystawa stała: „Jazdy do Sandomierza" - ekspozycja poświęcona związkom Jarosława Iwaszkiewicza z Sandomierzem, wystawa czasowa: „Na poręczy nieba" - wystawa monograficzna poświęcona sylwetce i twórczości Stanisława Balińskiego.

Galeria Sztuki Współczesnej BWA, ul. Rynek 11.

Muzeum Diecezjalne Sztuki Kościelnej, ul. Długosza 9, poniedziałek - nieczynne, od wtorku do soboty czynne w godz. 9 - 16, w niedziele 13.30 - 16.

Hotel Królowej Jadwigi, ul. Krakowska 24.

Fanklub przy Fundacji Kultury Ziemi Sandomierskiej, ul. Mickiewicza 24, poniedziałki i czwartkiw godz. 14 - 16 - warsztaty teatralne, codziennie od 15 - próby zespołów muzycznych.

Podziemna Trasa Turystyczna - czynna codziennie w godz. 10 - 17.30.

SĘDZISZÓW

DOM KULTURY - tel. 38-11-251.

KINO „Ballada" - „Podróż przedślubna" - USA, l. 15; 4. XII. - g. 17, 5. XII. g. 18.

SKARŻYSKO

KRYTA PŁYWALNIA - ul. Spółdzielcza 19, tel. 25-39-350, 25-22-023, czynna od poniedziałku do piątku w godz. 8 - 21, a w soboty i niedziele godz. 10 - 21.

KINO „Metalowiec" - „Pan Tadeusz" - pol., b.o., g. 12, 16, 19.

MUZEUM IM. ORŁA BIAŁEGO, ul. Słoneczna - czynne od 8 do 16.

APTEKA DYŻURNA - ul. Szpitalna 1, tel. 253-10-91.

POGOTOWIE RATUNKOWE - ul. Szpitalna.

BIBLIOTEKA PUBLICZNA - ul. Sokola - czynna od poniedziałku do czwartku 10 - 17.

STARACHOWICE

KINO „Miejskie" - „Pan Tadeusz" - pol., b.o., g. 8, 11.30, 15.30, 19.

TELEFON ZAUFANIA DLA OSÓB Z PROBLEMEM ALKOHOLOWYM: 274-03-26 - poniedziałek,środa, piątek 19 - 21.

APTEKA DYŻURNA - ul. Moniuszki, tel. 273-30-11.

MUZEUM REGIONALNE - ul. Krywki 1, tel. 274-62-68, czynne w dni robocze 10 - 16.

POLSKI KOMITET POMOCY SPOŁECZNEJ, ul. Harcerska 11, tel. 274-82-67.

STASZÓW

SZPITAL - tel. 864-22-81.

TELEFON ZAUFANIA - codziennie w godz. 16 - 22 - 864-30-68.

Staszowska Izba Gospodarcza - tel. 864-31-05.

Staszowski Ośrodek Kultury - ul. Parkowa 6, tel. 864-41-12.

Staszowskie Towarzystwo Kulturalne - ul. Jana Pawła II 17, tel. 864-33-44.

PKS (informacja) - tel. 864-23-19.

PKP (informacja) - tel. 864-21-42.

STOPNICA

KINO „Powiew" - nieczynne.

SUCHEDNIÓW

KINO „Kuźnica" w DK - „Notting Hill" - USA, l. 15, g. 16, 18.

WŁOSZCZOWA

KINO w DK - „Zakochany Szekspir" - USA, l. 15, g. 18.30..

TEATR im. S. ŻEROMSKIEGO w Kielcach
zaprasza na spektakl
„SKĄPIEC"
MOLIERA
reżyseria Piotr Szczerski, 4 grudnia, godz. 19
„CZUPUREK"
BENEDYKTA HERTZA
reżyseria Ewa Marcinkówna, 5 grudnia, godz. 11

Weekend ze „Słowem"

◆ **Mikołajkowa Giełda Prac Uczniowskich** - (rysunek, malarstwo, ceramika, tkanina, meble, rzeźba) - zapraszają Państwowe Szkoły Sztuk Plastycznych w Kielcach, ul. Radiowa 3 - 4. XI., g. 10-15.

◆ **XXVII Ogólnopolski Turniej Recytatorski im. Leopolda Staffa** - Miejskie Centrum Kultury w Skarżysku-Kamiennej - 4-5. XII. Imprezie towarzyszą warsztaty teatralne i recital Leszka Wójtowicza.

◆ **Świętokrzyskie Centrum Terapii Naturalnych „HESKA" w Kielcach, ul. Romualda 3** zaprasza na kurs REIKI I stopnia - 4-5. XII. Informacje: 344-10-14, 331-52-54.

◆ **V Ogólnopolski Festiwal Piosenki Dziecięcej im. Henryka Morysa** - Wojewódzki Dom Kultury w Kielcach, ul. Ściegiennego 6. Przesłuchania konkursowe z udziałem publiczności rozpoczną się 4. XII. o godz. 14. Koncert galowy laureatów - 5. XII. o godz. 11 (w trakcie koncertu wizyta św. Mikołaja).

◆ **Klub Medycyny Naturalnej** zaprasza na cykl bezpłatnych zabiegów naturoterapeutycznych wykonywanych przez dyplomowanych naturoterapeutów - 5, 12, 19. XII w godz. 10 - 16 - Dom Parafialny kościoła p.w. św. Józefa Robotnika w Kielcach, ul. Turystyczna. Dodatkowe informacje: 0603-85-60-77

◆ **Klub „Uroczysko" w Kielcach, ul. Warszawska 155,** tel. 331-10-74 zaprasza 6. XII. na mikołajki. W programie: zabawa przy zespole muzycznym, konkursy, wizyta św. Mikołaja. Klub prosi o kontakt zainteresowanych rodziców.

◆ **XXVI Wystawa Pokonkursowa Ludowej Sztuki Religijnej** - Klub „Civitas Christiana" w Kielcach, ul. Równa 18.

◆ **„Niedziela w muzeum"** - wykład Pawła Króla nt. „Eksponat nr 1" o pierwszym wpisanym do księgi inwentarzowej w 1908 r. eksponacie muzealnym - okazie drzewa skrzemieniałego sprzed milionów lat - Muzeum przy Rynku w Kielcach - 5. XII., g. 12.

◆ **Wycieczka piesza na trasie: Wolica-Starochęciny-Podzamcze Chęcińskie-Chęciny (ok. 12 km)** - zbiórka uczestników o godz. 8.20 na dworcu PKP w Kielcach - wycieczkę poprowadzi **Krzysztof Gorajski** - 5. XII - zaprasza Klub Turystów Pieszych „Przygoda" przy Oddziale Świętokrzyskim PTTK w Kielcach.

(wiek)

Biała sobota

Zespół urologów: **Mieczysław Gałęzia, Arkadiusz Zapała, Lech Sobański, Tomasz Leksowski** z Centrum Leczenia Chorób Urologicznych „Prosta -Therm" zaprasza dzisiaj na bezpłatne konsultacje i badania. Przeprowadzona przez specjalistów diagnostyka pozwoli na upewnienie się, że nie zagraża nam rak, bądź umożliwi wykrycie nowotworu w jego wczesnym stadium. W godzinach 9-14 lekarze będą przyjmować w gabinetach przy ul. Jagiellońskiej 23, obok DT „Szumen" (tel. 346-22-99).

WYPOŻYCZALNIA
SAMOCHODÓW
OPEL
ul. Pomorska 53
(041) 368-13-94
2170/ke

http://sbc.wbp.kielce.pl/

Symfonia dla Kielc

W czwartkowy wieczór w Filharmonii Świętokrzyskiej, z okazji 50. urodzin Konstantego Wileńskiego, ukraińskiego pianisty i kompozytora, spotkali się muzycy z Rzymu, Kijowa, Krakowa i Kielc.

Orkiestra symfoniczna Filharmonii Świętokrzyskiej, pod batutą **Wiktora Płoskiny**, zagrała trzyczęściową „Symfonię kielecką". Było to światowe prawykonanie. Symfonia powstała na zamówienie przyjaciela artysty, urodzonego w Kielcach, a mieszkającego na stałe w Brukseli architekta, **Andrzeja Władysława Dębskiego**. Jemu też kompozytor ją zadedykował.

- Nie spodziewałem się tego. Jestem wzruszony - mówił Andrzej Dębski, który razem z rodziną przyjechał do Kielc na urodzinowy koncert Konstantego.

Andrzej Dębski zasugerował kompozytorowi, by w swojej symfonii odwołał się do twórczości Mikołaja Gomółki, urodzonego w pierwszej połowie XVI wieku w Sandomierzu. Publiczność jednak bezskutecznie próbowała doszukać się w muzyce kieleckich elementów.

- Tu nie chodzi o folklor. To jest wewnętrzny świat człowieka - tłumaczył po koncercie Konstanty Wileński.

Wyjaśnił też dlaczego skomponował trzyczęściową, a nie czteroczęściową symfonię.

- Nie chciałem, żeby była klasyczna. A poza tym lubię „trójkę" - mówił artysta.

- Jestem przekonany, że ta symfonia będzie wizytówką muzyczną miasta Kielc - powiedział po wykonaniu symfonii znakomity skrzypek **Vadim Brodski**, który przyjechał z Rzymu, żeby zagrać na koncercie swojego przyjaciela ze studiów w kijowskim konserwatorium.

Po wykonaniu Introdukcji i Ronada capricioso Camille'a Saint-Saensa publiczność nie chciała puścić artysty ze sceny.

- Bisy będą w drugiej części - zapewniał skrzypek. I rzeczywiście były.

Druga część wieczoru poświęcona była jazzowym kompozycjom **Konstantego Wileńskiego**. Usłyszeliśmy w niej żydowski skecz na skrzypce i orkiestrę kameralną oraz bluesa i ragtime na skrzypce, jazz-trio i orkiestrę smyczkową. Konstanty zasiadł do fortepianu, by razem z przyjaciółmi wykonać własną jazzową transkrypcję „Lotu trzmiela" M. Rimskiego-Korskowa oraz własne wariacje na temat ragtimów Scotta Joplina z towarzyszeniem orkiestry symfonicznej.

- To już nie baron, to książę jazzu - powiedział po koncercie kielecki kompozytor i krytyk muzyczny **Mirosław Niziurski**. To on właśnie kilka lat temu na łamach „Słowa", po pierwszym koncercie Konstantego w kieleckiej filharmonii, nazwał go „baronem jazzu".

Na koncercie pojawiło się wielu przyjaciół i znajomych K. Wileńskiego. Byli wśród nich znani lekarze, adwokaci, dziennikarze. Prosto z międzynarodowej konferencji w Paryżu przyjechał były kielecki poseł, obecnie przewodniczący Krajowej Rady Radiofonii i Telewizji **Juliusz Jan Braun**.

- Takiego artystę należy hołubić. Dać mu honorowe obywatelstwo miasta i stworzyć warunki, w których mógłby godnie żyć i pracować. Dbajcie o niego, bo inaczej wam go podkupią - przestrzegał kielczan Andrzej Dębski.

LIDIA ZAWISTOWSKA

- To książę jazzu - powiedział o Konstantym Wileńskim prof. Mirosław Niziurski — Zdjęcia: D. Gacek

Konstanty Wileński z Kielc i Vadim Brodski z Rzymu

Emigranci w filharmonii, czyli muzyka nie tylko na poważnie

Koncert jubileuszowy ukraińskiego kompozytora i pianisty, od lat działającego w Kielcach, Konstantego Wileńskiego był sympatyczną propozycją dla słuchaczy poszukujących nowych form kontaktu z Polihymnią. Uświęcone tradycją „misteria muzyki", z programem układanym w myśl zasady „coś krótszego i coś dłuższego przedzielone symfonią", są piękne i potrzebne.

Utwory, które wypełniły czwartkowy koncert były, oprócz Introdukcji i Ronda capriccioso Saint-Saensa, kompozycjami i opracowaniami samego jubilata. Wybrzmiała na wstępie, zdradzająca dobry warsztat kompozytorski, kształtowana w sposób nawiązujący głównie do tradycji muzyki rosyjskiej I połowy XX w., ujawniająca też miłość do Gershwina i częściowo oparta na temacie Gaude Mater Polonia Wincentego z Kielc (czy Kielczy?), „Symfonia kielecka" wpisała się w twórczość muzyczną naszego regionu w sposób szczególny. Nie powstała bowiem z inspiracji pięknem ziemi świętokrzyskiej, zrodziła się na bazie psychologicznej, zamykającej się w egzystencji jednego człowieka: zamieszkałego od lat na obczyźnie kielczanina Andrzeja Dębskiego. Pozostałe kompozycje: „Żydowski skecz", „Blues" i „Ragtime", „Lot trzmiela" czy Wariacje na tematy Joplina jazzowymi rytmami rozluźniły publiczność. Wileński - znakomity pianista i Vadim Brodski - urodzony w Kijowie, od lat zamieszkały na Zachodzie słynny skrzypek z towarzyszeniem jazz-trio i orkiestry filharmonii pod batutą dynamicznego Viktora Płoskiny, w atmosferze improwizacji, dawali pokaz nieograniczonej elokwencji. Brodski, to nie tylko wirtuoz, to estradowa osobowość o dużym uroku osobistym, z której emanuje miłość do muzyki, do życia i do ludzi. Gdy wychodzi na estradę znika dystans pomiędzy publicznością a wykonawcami, bo jego instrument zdaje się mówić: muzyka, to świetna zabawa, poczujcie jej rytm, dajcie się jej ponieść! Jego lekki, swobodny smyczek, aksamitne, pełne brzmienie skrzypiec ujawniają zainteresowania muzyką rozrywkową, którą nagrywa i wykonuje obok klasycznej, dla niego bowiem istnieje tylko jeden podział: na muzykę dobrą i złą. Ta, którą zaprezentował w kieleckiej filharmonii, z pewnością należała do pierwszej kategorii, dlatego koncert zakończył się w atmosferze pełnej zabawy. Brakowało tylko stolika dobrej kawy, no... i pewnie Stephane Grappelly'ego z Hot Club de France. Oni do takiego muzykowania przyłączyliby się na pewno!

ANETA OBORNY

Od „Wprost" do „NIE"

Przegląd prasy red. Władysława Grabki

Polsko-polska wojna podatkowa, zakończona zawetowaniem przez prezydenta jednej z ustaw, jest tematem numer jeden najnowszych wydań pism tygodniowych.

wprost

Poświęca tej sprawie dwie zasadnicze pozycje: rozmowę z Jerzym Osiatyńskim, działaczem Unii Wolności, ministrem finansów w rządzie Hanny Suchockiej oraz artykuł pt.

„Kapitalizm - tak, kapitaliści - nie"

Bogusław Mazur (we współpracy z Piotrem Andrzejewskim, Anną Bogusz i Dorotą Macieją) piszą m.in.: prezydent, oznajmiając zgłoszenie weta, powołał się na zasadę sprawiedliwości. Tyle, że sprzeciw Aleksandra Kwaśniewskiego wobec ustawy podatkowej - jest wbrew jego mniemaniu bądź intencjom - akurat bardziej na rękę zamożniejszym obywatelom RP, niczego korzystnego nie przynosząc, natomiast, gorzej sytuowanym. (...) Projektowana przez Leszka Balcerowicza zmiana polegająca na obniżeniu podatku PIT z 40 do 36 procent miała być pierwszym krokiem w kierunku zrównania tych warunków. Wszystko wskazuje na to, że realizacja tego celu oddala się co najmniej o rok. Oddala się reforma podatku PIT, która miała być ważnym czynnikiem wzrostu w przyszłych latach (...).

„Wprost", 5.XII.99 r.

POLITYKA

również obszernie zajmuje się problemem podatków w artykule Jerzego Baczyńskiego:

„Wet za wet"

Mieliśmy finał godny spektaklu: prezydent Aleksander Kwaśniewski oświadczył, iż zgłasza weto do ustawy o podatku dochodowym od osób fizycznych. W praktyce oznacza to, że próba zreformowania systemu podatkowego, desperacko forsowana przez wicepremiera Leszka Balcerowicza, zakończyła się częściową porażką. Częściową - bo prezydent podpisał jednak nowelizację dwóch ustaw: o podatku od towarów i usług oraz o podatku od osób prawnych (...).

Politycznie decyzję prezydenta można zrozumieć, ale dla gospodarki jej skutki mogą być zatrważające. Weto prezydenckie nie jest wbrew pozorom porażką AWS, która żadnej reformy podatkowej nie chciała i nie planowała. Jest porażką Leszka Balcerowicza. Polityczna samotność wicepremiera została publicznie potwierdzona i przypieczętowana (...). Przez chwilę Polska miała wyjątkową szansę, aby uprościć, zmodernizować i oczyścić swój system podatkowy z niejasnych przywilejów, chaotycznych ulg, wysokich obciążeń kosztów pracy. Wydaje się, że po prezydenckim wecie ta szansa na wiele lat bezpowrotnie minęła. Zostajemy, gdzie byliśmy. Bez względu na polityczną i proceduralną argumentację, odpowiedzialność za ten wybór spada na Aleksandra Kwaśniewskiego (...).

„Polityka", 4.XII.99 r.

„Tygodnik Powszechny"

Także nawiązuje do tej tematyki w artykule Janusza A. Majcherka:

„Smutny finał gorszącej batalii"

Prezydent Kwaśniewski w widowiskowy sposób wykorzystał stworzoną mu przez posłów AWS-UW okazję do zaprezentowania publicznie swojej roli głowy państwa - górującej nad skonfliktowanym parlamentem, skłóconą koalicją i niezbornym rządem - oraz strażnika porządku prawnego, zagrożonego fortelami stosowanymi w walce obozów politycznych.

Szkoda, że przejawiło się to wetem wobec ustawy o podatku dochodowym od osób fizycznych, która byłaby korzystna dla kraju (...).

(...) Z ekonomicznego punktu widzenia gospodarka odczuje negatywnie prezydenckie weto - a ściślej: nie odczuje tych pozytywnych skutków, jakie przyniosłoby podpisanie wszystkich ustaw. Za to prezydent wziął teraz współodpowiedzialność - i ten fakt koalicjanci będą mogli przeciwko niemu wykorzystać propagandowo.

Odrzucenie ustawy o podatku od osób fizycznych zakłóci również prace nad budżetem, którego projekt uwzględniał przewidziane w niej zmiany - lecz to nie jest komplikacja poważna, zaś ustaw budżetowych prezydent nie ma prawa wetować.

Z kolei z politycznego punktu widzenia widowiskowy finał burzliwej debaty przynosi prezydentowi korzyści - pokazując jego znaczenie jako osoby, której podpis rozstrzyga o najważniejszych sprawach kraju i obywateli otaczanych przezeń troską i opieką (...).

„Tygodnik Powszechny", 5.XII.99 r.

Pytanie: kto w Ameryce jest największym wrogiem „Solidarności"? Odpowiedź: Największy przyjaciel „Solidarności", naczelny redaktor nowojorskiego „Nowego Dziennika", działacz polonijny Bolesław Wierzbiański. Uzasadnienie: z reportażu Ewy Berberyusz, opublikowanego w „Rzeczpospolitej" (nr 256) wynika, że Wierzbiański nie pozwolił założyć w swojej gazecie związkowej komórki „Solidarności", a pracownicę, która do tego dążyła wywalił z roboty. Pozostali pracownicy zrozumieli w mig swojego szefa. Skoro decydujesz się na życie w kraju kapitalistycznym, musisz przyjąć jego reguły - tłumaczyła jedna z redaktorek „Nowego Dziennika". - Ameryka miała już dawno za sobą heroiczny okres związkowy (...).

P.Ć.

„NIE", 2.XII.99 r.

Trzy łyki filatelistyki

1. Z życia PZF

W sierpniu br. rozpoczęły się obchody 50-lecia Polskiego Związku Filatelistów. Zarząd Główny i Zarząd Okręgu Kieleckiego PZF zwróciły się do wszystkich członków z apelem o upamiętnienie złotego jubileuszu. Skierowano go przede wszystkim do opiekunów i członków szkolnych kół filatelistycznych. W każdym kole, z okazji przypadającego 6 stycznia Dnia Filatelisty, powinny się odbyć pogadanki o historii ruchu filatelistycznego w Polsce, o roli jaką spełnia PZF.

2. Ciekawostki

Na wyspach Św. Wincentego i Grenadynach ukazała się w sierpniu 1997 roku długa seria 38 znaczków i 4 bloków z okazji Mistrzostw Świata w piłce nożnej we Francji. Na znaczkach przedstawiono sylwetki najsłynniejszych piłkarzy świata - Boby Moora, Beckenbauera, Eusebio, Pelego, a także ujęcia ciekawszych akcji z różnych mistrzostw. Na jednym ze znaczków pokazano Grzegorza Lato (Mi 4044).

3. Nowości

19 listopada w okienkach pocztowych Norwegii ukazały się dwa znaczki z serii „Boże Narodzenie". Tym razem ich tematem są pieśni bożonarodzeniowe. **(Kas)**

SŁOWO LUDU 4-5 GRUDNIA 1999 NR 282/A

http://sbc.wbp.kielce.pl/

Karczma piwna w Nowinach

Ciężka dola fuksa

Ten przywilej gwarkowie wywalczyli sobie przed wiekami. W okolicach barbórkowego święta, patronki górnictwa, cała załoga ma prawo do wspólnego posiadu.

Kopalnia musi wtedy wydać zatrudnionym na ścianach ludziom cały bochen chleba, pęto kiełbasy i kwaterkę okowity. W grudniu umyślni posłańcy roznoszą po domach wezwania: „A yako obyczay prastary nakazuje coby gwarki in December uciech wszelakich a swawoli mieli pod dostatkiem, z estyma wszelaką prosiemy uniżenie Imć Acana coby własną personą do kompanii naszej przybyć raczył. Imże wzorem przodków naszych Karczmę Piwną zawiązać pragniemy. Przeto winieneś Acan niewiastę swoyą a dziatki doma ostawić i na biesiadę oną czem prędzy przybieżyć. A piwka żłopaniem, do woli, dowcipami wszelakiemi, pieśnią przystojną Gwarkowskiemu Stanowi ku potomności służyć i przekazać. Sprzętów żadnych, ani ludzi obcych przynosić i przyprowadzać nie trza, ino się current stawić personą swoyą" - piszą Stare Strzechy.

Gwar gwarków

W tym roku - jako pierwsi - karczmę zawiązali gwarkowie z odkrywki cementowni koncernu Dyckerhoff „Nowiny". Na wezwanie najwyższego i nigdy w sprawach piwnych nieomylnego prezydium stawiło się ponad dwustu chłopa. Sami prawdziwi mężczyźni, bo na taką uroczystość wstęp kobietom pod okrutną i wymyślną karą jest kategorycznie zabroniony.

Sztygar **Ryszard Dusza** (barbórek dwadzieścia), któremu od trudów organizowawnia piwnych karczm szron przyprószył już brodę i włosy, ostatni raz sprawdza ordynek. Beczki stoją, pipy podłączone, ławy ustawione w dwie tablice: lewą i prawą. Wystrojeni w galowe mundury gwarkowie będą rywalizować i walczyć do upadłego o honor, wszelakie godności i nagrody. Górnicza karczma piwna to kabaret, w którym każdy jest równocześnie widzem i wykonawcą.

Prezes cementowni, bergdyrektor **Krzysztof Kocik** (barbórka pierwsza) razem z finazdirektorem **Georgem Klegerem** z zakłopotaniem spoglądają na narzędzia tortur: ostry jak brzytwa katowski topór, zaopatrzone w łańcuchy i nabite ćwiekami madejowe łoże, budzące przestrach dyby, kibel piwnego potępienia, na które skazany zostanie ten, kto się zachować w towarzystwie nie potrafi. Proboszcz **Józef Kubicza** (barbórka pierwsza) również nie ukrywa niepokoju. Do Nowin trafił przecież z parafii w nadnidziańskich Pełczyskach, a tam całkiem inne prawa i obyczaje.

Za stół wraca „Baca"

Wszyscy zrywają się na baczność i całkiem dobrowolnie wołają na całe gardła:

- Wstępuj, wstępuj prezesie mój, wstępuj, wstępuj, wstępuj.

Natychmiast z pustym kuflem maszeruje „Baca" **Jerzy Tułecki** (barbórek trzydzieści), do towarzystwa zaprasza jeszcze Stare Strzechy **Ryśka Duszę** i **Mariana Jasionowskiego** z Urzędu Górniczego (barbórek dwadzieścia pięć) z Urzędu Górniczego. Prezydium przez najbliższe godziny będzie władzą absolutną i nigdy nieomylną. Przypominają o tym świętym kanonie kantorzy i kontrapuncji: dwaj **Mirkowie Gorgol** i **Ludew**.

- Do hymnu - wydaje komendę prezydium i nie ma takiego gościa na sali, który nie zaśpiewa: „Górniczy stan, hej niech nam żyje. Niech żyje nam górniczy stan. Bo choć przed nami dzienne światło kryje, toć dla ojczyzny trud ten jest nam dan. Bo synowi podziemnych czarnych światów, każdy chętnie poda swą dłoń! Niech żyje nam, górniczy stan, górniczy stan niech żyje nam".

Fuksy, najmłodsi pracownicy kopalni, z dzbanami pełnymi „żywca" biegną do Prezydium. „Baca" moczy wąsy, wydaje opinię: bene! Oznacza to, że piwo poleje się teraz do wszystkich kufli. Gwarkowie są ukontentowani. - Niech żyje nam prezydium, prezydium, prezydium - krzyczą z radości.

Mirosław Gorgol chwyta jednak delikwenta, który spuścił głowę i mamrocze coś pod nosem. Zaprowadził go na środek i na beczkę. Do meldunku. Stoi chłopina w pełnym świetle, nogami ze strachu przebiera zanim wyduka: - Gwarek Cieślik melduje się przed Wysokim Prezydium z pełnym quantum piwa. Będzie ukarany, pierwszy podpadnięty, więc otrzyma ledwo napomnienie. Musi wychylić kubek „jogobelli", siarczystej mikstury. Cola z solą, pieprzem, spirytusem i koniakiem na dodatek z prostym winkiem. W jakich proporcjach przygotowano napój, to już tajemnica prezesa Tułeckiego, który wlewał go do flachy ozdobionej trupią czaszką i skrzyżowanymi piszczelami. Jedno jest pewne: kto popróbuje tego zajzajeru, drugi raz nie będzie się w niczym ociągał.

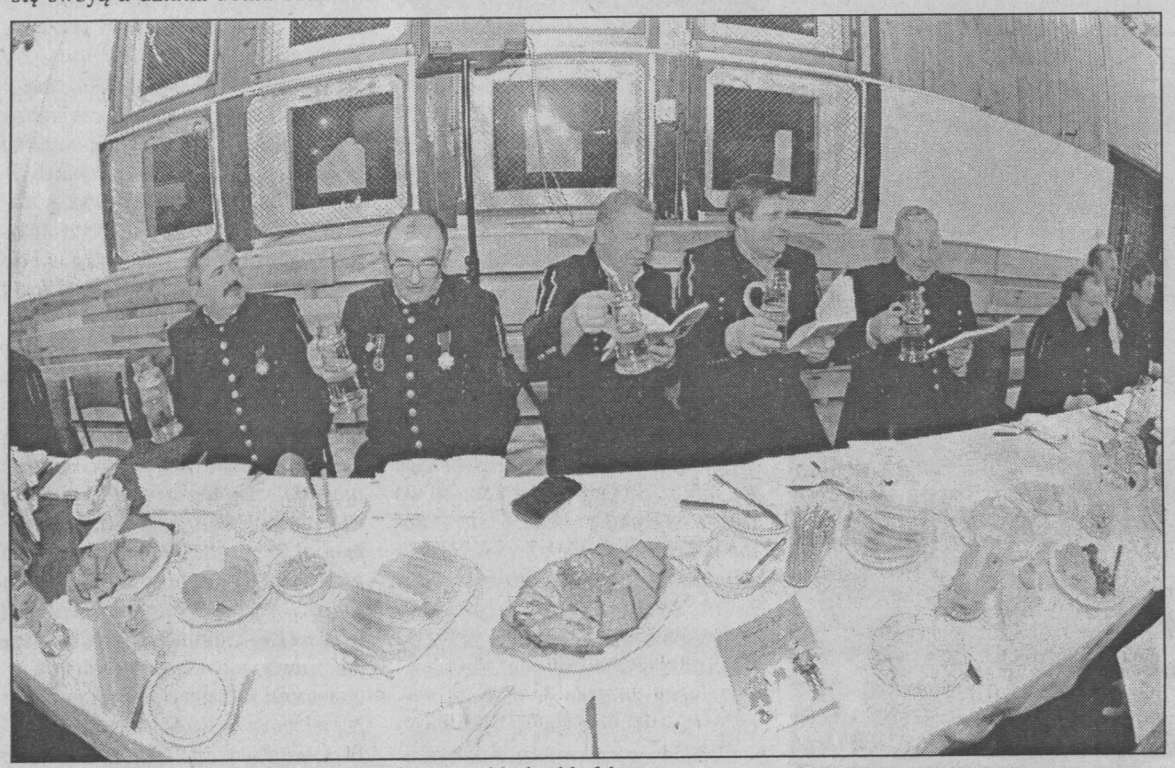

Za stołami zasiadło dwustu gwarków - ani jednej kobiety

Chór na dwieście gardeł

Chóralny śpiew intonują kantorzy, gwarkowie jak w książeczki do nabożeństwa wpatrują się w śpiewniki. Nie ważne, że nie mają głosu albo słuchu. W tłumie wszystko uchodzi, sala śpiewa więc o tym chłopie co był fajny tylko ćmił papierosy, o Ukrainie, której tak strasznie żal, o czarnych oczach, za które oddaje się wszystko, a wreszcie o pijaku, któremu nie dzwoni żaden dzwon.

Niesfornych gwarków zakuwano w dyby i pieczętowano

- Nie ma śpiewania bez kolebania - przypomina Ludew, rzędy natychmiast miarowo kołyszą się w lewo i prawo. Niemcom z Wiesbaden, centrali „Dyckerhoffa", którzy w tym roku w wyjątkowo silnej obsadzie zjechali na kielecką karczmę, momentalnie przypomina się bawarski Oktoberfest.

Kat, który obserwuje całą salę, dostrzega gdzieś zaszytego w tłumie faceta w sweterku, już go mają. Ciągną nieboraka na środek, nie pozwalają się meldować, z miejsca zakuwają w dyby. Gość nieprzystojnym ubraniem obraził wszak wszystkich zebranych. Spotka go niechybnie okrutna kara. Kat już rozpina nieszczęśnikowi pasek od portek. Na obnażonym, wypiętym zadku niezmywalnym tuszem przytłuką zaraz pieczęcie: znak jakości, wykrzyknik, odcisk ust, certyfikat ISO. Egzekucji towarzyszą coraz bardziej frywolne przyśpiewki. Do zacytowania nadają się co najwyżej głoszące, że „kto piwa nie pije, babów nie rajcuje, ten albo waryjot albo zwaryjuje" albo „kieleckie skalniki, choć chłopy nie głupie, noszą to na głowach co kogut na dupie". Inne, publicznie i poza karczmą powtarzać, zwyczajny grzech.

Rywale w szrankach

Kolejni delikwenci wędrują na łoże Madejowe, siedzi w piwnym potępieniu trzech gwarków, którzy zamiast śpiewać rzucili się na jedzenie. Reszta karczmy jest jednak zdyscyplinowana, krzyczy aż dźwięczą szyby w gimnastycznej sali. Dzięki temu robi się nastrój i atmosfera akuratna do przeprowadzenia konkursów. Związkowcy **Stanisław Rokita** (barbórek piętnaście) i **Zdzisław Myca** (barbórek dziesięć) mogą sobie nawrzucać lotkami, potem Norweg z firmy prowadzącej w Nowinach roboty strzałowe (barbórka pierwsza) biega w płetwach, a główny księgowy cementowni **Krzysztof Kieres** (barbórka trzecia) rywalizuje z **Grzegorzem Koprowskim** o to, kto szybciej znajdzie ukryte w tortach monety. Jest konkurs lizania patelni, sztafeta pokoleń, turniej kawałów, w którym z powodzeniem startuje bankowiec **Bogusław Domagała** (barbórek dziesięć) i zabójczy wyścig samochodowy, przy którym zmagania kierowców formuły pierwszej to betka. Konkurujące tablice wystawiają po dwóch reprezentantów, jeden jest motorem, drugi kierowcą. Silnik chwyta w ręce gimnastyczne kółko, kierowca ucapił kompana za nogi i takie taczki toczy przez całą długość sali. Prawie osiemdziesiąt metrów, do stołu, na którym czeka już jogurt z ekstra dużymi kawałkami owoców. Szofer musi do dna wypić cały kubek. Mocne jak diabli, bo postawił oczy w słup. To nie koniec, bo teraz trzeba wrócić na linię startu. Tam przygotowany jest już drugi kubek, z trochę słabszą małmazją. Obrót i znowu bieg, ale już wężykiem, w stronę Nigdy Nieomylnego Prezydium. Na kolejny, zbijający z nóg łyk. Wygrali lepsi, ale wszyscy gwarkowie otrzymują prawo do posiłku, fuksy noszą tym razem nie piwo, ale krupnioki z kapustą i golonkę. Sala zajada, a przed Nieomylnym Prezydium zaczyna się najpierw piwny pojedynek, a później turniej o tytuł Króla Piwnego i kawalera medalu OLWIZ. Zawodnicy wychylają kufel po kuflu, zanim okaże się, że najlepszy jest **Zygmunt Rosiek**, który dostanie nie tylko dyplom, żółtą koszulkę lidera, ale też order zaświadczający, że jest „Obywatelem lubiącym wypić i zakąsić".

Finisz do finału

Trzecia godzina karczmy, najsłabsi mają już szklane oczy i miękkie nogi, ale pijanych na sali nie ma. Ci, którzy odstają wykruszają się z towarzystwa. Reszta posłusznie śpiewa: „kto z wapienia żyje, tęgo piwo pije. Tak organizm konserwując stu latek dożyje". Sala obiecuje, że przepije babci nie tylko domek cały, ale przy okazji bambosze i sandały, głosi sławę węgierskiego czardasza, tańczy bukowińską kołomyjkę. Nie ma nikogo, kto się nie bawi, nie śpiewa, nie opowiada śląskich berów.

- Czas do domu czas, już wzywają nas, karczmę piwną zamykamy, ale za rok się spotkamy, dziś żegnamy was. Czas do domu, czas - śpiewa ostatnią kantyczkę Mirek Ludew i wiadomo, że spotkanie gwarków dobiega końca. Ostatnie tryknięcie szklanymi kuflami, ostatni łyk, mocne uściski dłoni.

W ciągu czterech godzin prawie dwustu gwarków wypiło pięćset litrów piwa. Fuksy ocierają pot z czoła, każdy z chłopaków biegających po sali z dzbankami ma w nogach przynajmniej po dwadzieścia kilometrów. - To trudniejsze niż rozbijanie nadgabarytów na ścianie - żali się jeden z upoconych piwolejów.

Stara Strzecha
RYSZARD BISKUP
(barbórek dwadzieścia siedem)

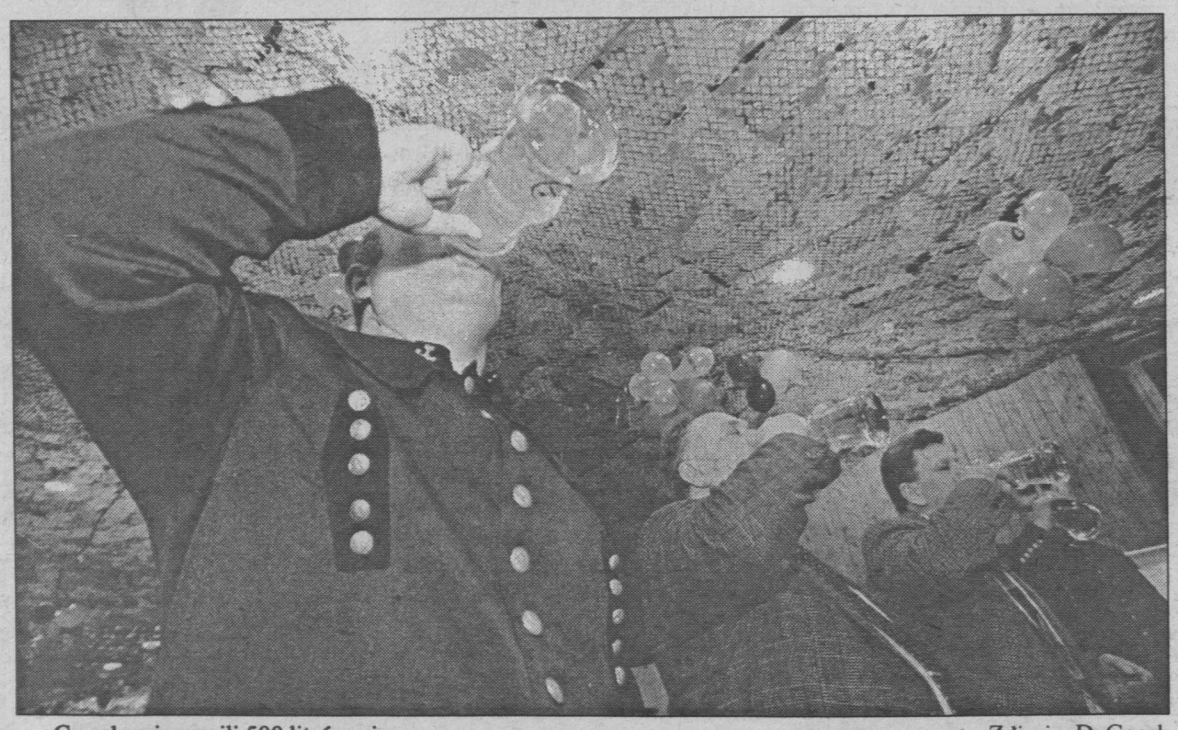

Gwarkowie wypili 500 litrów piwa

Zdjęcia: D. Gacek

http://sbc.wbp.kielce.pl/

DŹWIĘKI I JĘKI
REDAGUJE DARIUSZ MATEREK

Will Smith cały czas na topie

Talent z charyzmą

Supergwiazda Will Smith wchodzi w XXI wiek nowym albumem „Willennium". Poprzedni, wydany w listopadzie 1997 roku, album „Big Willie Style" spędził aż 96 tygodni na liście Billboard 200.

Dzięki hitom, takim jak: „Just The Two Of Us", „Men In Black", „Miami" czy „Gettin' Jiggy Wit It" Will Smith stał się jednym z najpopularniejszych na świecie wykonawców z kręgu pop - rapu. Nowa płyta, która promuje przebój „Wild Wild West", na pewno zaliczana będzie do kolejnych sukcesów tego wykonawcy.

Will Smith już w wieku 12 lat rozpoczął pracę w przemyśle rozrywkowym w Filadelfii. Na początku, jako rapujący małolat, był maskotką prywatnych imprez. Później razem z Jeffem Townesem założył zespół „DJ Jazzy & The Fresh Prince". Wkrótce wydali debiutancki album, zatytułowany „Rock The House", a następnie „He's DJ I'm The Rapper". Dzięki przebojowi z tej płyty - „Parents Just Don't Understand" - muzycy zdobyli w 1988 roku pierwszą nagrodę Grammy. Trzy lata później tym samym trofeum zostali uhonorowani za „Summertime".

Wrodzona charyzma i talent Willa spowodowały, że telewizja NBC obsadziła go w głównej roli w serialu „The Fresh Prince of Bel Air" (w polskiej wersji - „Bajer w Bel Air"). Wkrótce okazało się, że raper ma niebywały talent aktorski, który szybko zaczęli wykorzystywać reżyserzy filmowi. Will Smith zagrał w „Made In America", „Where The Day Takes You", „Six Degrees of Separation" (za tę rolę był nominowany do Oscara) oraz w przeboju kinowym „Bad Boys".

Kolejne lata przyniosły Smithowi stale rosnącą popularność i spore finanse. Po rolach w „Men In Black" oraz „Independence Day" i wydaniu solowej płyty „Big Willie Style" Will Smith stał się jedną z najbogatszych osób w amerykańskim show businessie. Na koncie ma kilkanaście prestiżowych nagród, zarówno z branży muzycznej, jak i filmowej.

W tym roku artysta ugruntował swoją sławę kolejnymi dwoma filmami - „Wild Wild West" i „Enemy Of The State". Nagrał również płytę - równie przebojową, jak „Big Willie Style". Razem z nim na krążku „Willenium" wystąpili m. in.: Lil' Kim, Tatyana Ali & MC Lyte, Dru Hill & Kool Mo Dee, Kel Spencer, Tra - Knox oraz Jill Scott.

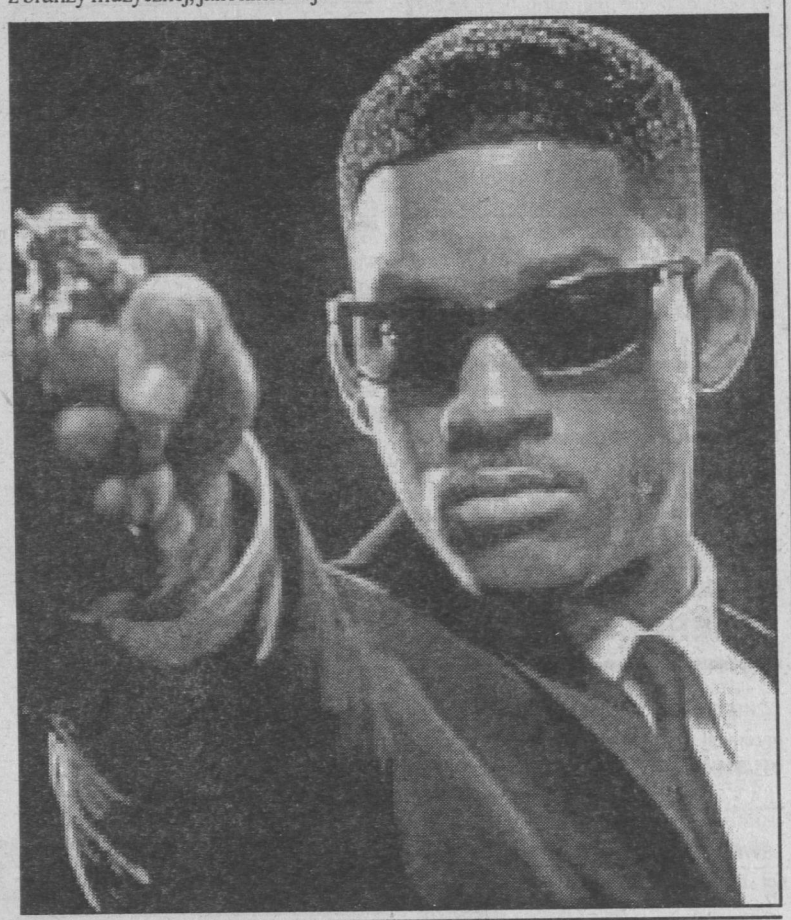

Meredith Brooks wykładowcą

Pomaga uczniom

- Musiałam stanąć twarzą w twarz ze sprawami, o których myślałam, że są załatwione. Moja opowieść jest o kimś, kto używając swojej mocy uzdrawiania pomaga uzdrawiać innych - mówi o pracy nad swoją najnowszą płytą Meredith Brooks.

Album, który nosi tytuł „Deconstruction", ukazał się w USA pod koniec września i jest swoistą formą artystycznej spowiedzi znakomitej wokalistki i gitarzystki.

- Ta płyta przypomina mi, że nie wszystko idzie na marne - mówi artystka. - Pozostawię coś po sobie.

Meredith Brooks, która ostatnio trafiła na okładkę prestiżowego magazynu „Guitar Player", nie koncentruje się jednak wyłącznie na swojej muzyce. Zaangażowała się m. in. w Anybody's Mentoring Program - program, którego celem jest zachęcanie uczniów szkół średnich do rozwijania własnych zdolności twórczych. Meredith, która opuściła dom rodzinny w wieku 15 lat żeby szukać szczęścia w karierze muzycznej, odwiedziła w ubiegłym roku ze swoimi odczytami setki uczniów.

- Chcę pokazać dzieciakom, że ich zdolności twórcze są sprawą indywidualną i że przyszłość nie jest wcale taka beznadziejna, jakby się mogło wydawać - twierdzi M. Brooks. - Mam nadzieję, że uda mi się je zainspirować do grania muzyki, bądź robienia czegoś innego, o czym marzą. Robienie tego, co się kocha, sprawia, że szanujemy samych siebie. Wierzę, że dzięki AMP dzieciaki przekonają się, że można być aktywnym we wszystkich dziedzinach życia szkolnego i że można robić to z przyjemnością.

Nowa płyta Reni Jusis

„Renifer" atakuje

Nadchodzi era rytmów reggae, big-beatu, funk i R&B w polskim wydaniu. Wszystko za sprawą Reni Jusis i jej najnowszej płyty „Era Renifera".

Tym razem Reni postawiła na całkowitą samodzielność - sama skomponowała, napisała, wyprodukowała i zaaranżowała swoją płytę. Po sukcesie debiutanckiego albumu „Zakręcona" można się spodziewać, że kolejna płyta przyniesie sympatycznej wokalistce nowe nagrody. Jest bowiem na pewno nie mniej przebojowa, a lepsza warsztatowo i artystycznie.

Cały pomysł „Ery Renifera" opiera się na wykorzystaniu sampli z polskich płyt lat siedemdziesiątych i osiemdziesiątych. Zdaniem Reni połączenie takich aranżacji z dźwiękami zaproszonych muzyków daje szanse na stworzenie oryginalnego brzmienia, które stanie się charakterystyczną cechą jej produkcji. Nowocześnie brzmiąca płyta to również wyraz uwielbienia Reni Jusis dla wszelkich czarnych rytmów i osobisty komentarz do rzeczywistości muzycznej.

Materiał nagrano w Studio CCS w Warszawie. Pierwszym singlem promującym album jest cover utworu „Dreadlock Holiday" zespołu „10CC".

Konkurs dla fanów

Oto kolejne pytania w konkursie „Słowa Ludu" i Salonu Prasowego „Kolportera" w Kielcach.

1. Jaki tytuł nosi najnowsza płyta Willa Smitha?

2. Z jaką wytwórnią podpisał kontrakt Shaggy?

Nagrody wylosowali: **Andrzej Bejm z Kielc i Sebastian Olejnik z Daleszyc.**

Odpowiedzi należy wysłać na adres redakcji: „Słowo Ludu", ul. Wesoła 47/49, z dopiskiem „Konkurs dla fanów". Nagrody - kasety - do odebrania w Salonie Prasowym „Kolportera" w hotelu „Łysogóry" w Kielcach.

Shaggy zmienił barwy

Shaggy - światowej sławy artysta muzyki reggae, pop i R&B, laureat Grammy za Najlepszy Album Reggae w 1996 roku podpisał kontrakt z wytwórnią MCA.

W Polsce znany jest głównie z przebojów „Oh Carolina", „Boombastic" i „Summertime".

Nowy album Shaggy'ego - już w „barwach" firmy MCA - planowany jest na luty 2000 roku i będzie nosił tytuł „Big Game". Został nagrany na Jamajce i w Nowym Jorku, zawiera m.in. piosenkę „Angel", opartą na utworze z lat sześćdziesiątych „Angel of the Morning" oraz „Hope", która jest pierwszym singlem ze ścieżki do filmu „For Love Of The Game".

Etniczny Stańko

Po niewątpliwym sukcesie, tak artystycznym jak i rynkowym, doskonałej płyty „Litania" z muzyką Krzysztofa Komedy, nasz eksportowy artysta jazzowy - Tomasz Stańko przedstawia muzykę zupełnie różną od swoich dotychczasowych propozycji.

Na płycie „From The Green Hill" Tomasz Stańko - wsparty jak zwykle całą ekipą znakomitości wytwórni ECM - zabiera nas w podróż po krainie muzyki etnicznej. Dzieje się tak w dużej mierze za sprawą **Dino Saluzziego**, muzyka grającego na bandeonie - argentyńskim odpowiedniku akordeonu.

Wielka indywidualność Stańki i jego niepowtarzalne spojrzenie na muzykę sprawiają, że elementy etniczne zestawione z głęboko jazzowymi formami stanowią kompilację dalece odmienną od plastikowych przeróbek i przekładańców, płynących często z radiowych głośników.

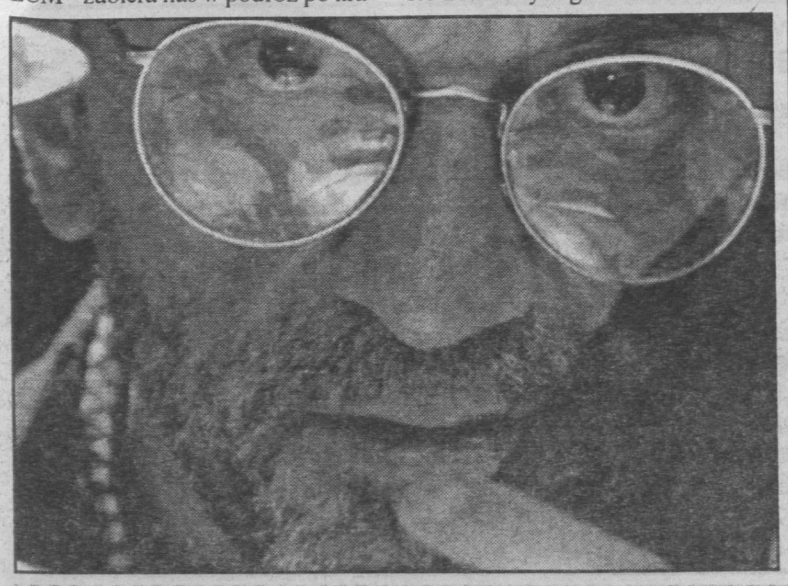

Recenzje Apostoła

Liście jesieni

THE FORGE PLAYERS, FLOW MY TEARS. Muzycy tej grupy to główni przedstawiciele folkowej i klasycznej sceny skandynawskiej.

Wiolonczelista Peter Olavsson gra m. in. W Orkiestrze Symfonicznej Szwedzkiego Radia, Mikael Marin - również wiolonczelista - to uznany aranżer i zdobywca pierwszej nagrody za folkowo - rockową twórczość wraz z grupą „Voisen". Pozostali członkowie „The Forge Players", którzy też mają liczne osiągnięcia, to: wiolonczeliści George Kentros i Tony Bauer, grający na cello Mats Olavsson, Lars Akerlund - gitara akustyczna, Halibus Mattson - lutnia i gitara barokowa. Skład uzupełniają wokaliści - Freddie Wedding i Mikael Samuelson.

Premierowy album grupy to kompozycja Johna Dowlanda (1563-1626). Ten grający na lutni brytyjski poeta był mistrzem w wyrażaniu głęboko poruszającej, melancholijnej muzyki. Miał aspiracje, by zająć pozycję na angielskim, królewskim dworze, tworzył swą muzykę za pomocą lutni czy głosu, nade wszystko jednak za pomocą wiolonczeli - jego najukochańszej „małżonki".

Firma „Atrium" wyselekcjonowała ze skarbnicy talentu tego kompozytora 14 utworów, które właśnie drżą w powietrzu, choć mój odtwarzacz wyraźnie pokazuje, że płyta już się skończyła. Czy jestem w stanie wyrazić swój podziw dla człowieka, który zmarł ponad 300 lat temu? Nie znajduję słów, bowiem najskromniejsze z nich to „wielki artysta". Czas, gdy brzmiała muzyka, to jak pochłanianie w ciągu jednej sekundy stu stron księgi o tamtym okresie. Utwory Dowlanda, zagrane po mistrzowsku przez „The Forge Players", są pełne uczucia, pasji natchnionej wyobraźni.

Kiedy słucham w telewizji wypowiedzi na temat sztuki, czuję się głęboko oszukany. John Dowland, który poświęcił swe życie dla muzyki, otrzymawszy ten dar od Najwyższego ćwiczył latami. W wieku ponad czterdziestu lat tworzył swe największe dzieła, stając się perfekcjonistą. Postawienie go w galerii obok dzisiejszych trefnisi byłoby świętokradztwem. Jego muzyka to szelest spadających liści jesienią. Wycie wiatru pędzącego te kolorowe listy po niebie. Zapach jesiennych ognisk, które melancholików wprawiają w stan wyostrzonej percepcji. Do tej chwili byliśmy niczym pijący, to doświadczenie uczyni nas ludźmi trzeźwymi.

APOSTOŁ

http://sbc.wbp.kielce.pl/

SPRZEDAŻ

041/343-18-81 siatki plastikowe, metalowe, ogrodzeniowe, sto wzorów.
GA2436

DOCHODOWĄ produkcję. 041/366-35-87.
DE33008

KUCHNIE FORTE
PROMONT - HANDEL
Kielce, Chęcińska 40a,
361-32-14
GA2430

LADA 2107 st. dobry (89) benzyna - gaz. 041/331-72-40 po 18.30.
DE33082

NADLEŚNICTWO ZAGNAŃSK ogłasza przetarg nieograniczony na sprzedaż surowca drzewnego na I półrocze 2000 roku, który odbędzie się w dniu 16 grudnia 1999 r. o godzinie 11.00 w siedzibie Nadleśnictwa Zagnańsk ul. Przemysłowa 10a.
Szczegółowych informacji w sprawie przetargu udziela Nadleśnictwo tel. (041) 300-10-44 do 46. 4545/ke

ROBUR (89) - wywrotka, 3-strony. 041/311-07-36, 041/311-05-64.
DE33162

SPRZEDAM VW passat, 1,8 benzyna, rok produkcji 1991, przebieg 150 tys./km. Cena 18.000 zł. Tel. 041/368-72-70.
KH2124

ŚWIERKI - choinki, 041/331-86-11.
DE33164

PRACA

ATRAKCYJNE chałupnictwo - 0606-393-566.
DE33069

EKSPEDIENTKI - 0602-68-77-88.
DE33068

KUPNO

SKUP PALET używanych, Kielce, Manifestu Lipcowego 15. 0604-083-012.
DE33105

AUTO-MOTO

0-90-654-788. AUTA powypadkowe kupię.
DE32994

0001 S.C. - Auta powypadkowe, skorodowane kupię. 0604-228-214.
DE32995

0001 S.C. - absolutnie wszystkie powypadkowe auta kupię. 0601-617-279.
DE32997

0001 S.C. - auta powypadkowe zniszczone kupię. 0604-522-334.
DE32998

041/362-00-29
AUTA NA GAZ.
Kielce, Pakosz 53.
RATY.
GL887

AUTO - RADIO. „Wibtronic" Kielce, Paderewskiego 22.
GA2433

AUTO - SZYBY. Kielce, 361-57-17.
GA2427

AUTOSZYBY. „Autofenix" Kielce, Wrzosowa 25 361-61-71. Radom, Dębowa 4 362-60-15. Szewce 39 k/Kielc 346-52-05.
GA2424

LOKALE

SPRZEDAM własnościowe M-3 - 48 m kw. Włoszczowa - Os. Broniewskiego. 041/39-44-840.
DE33168

NIERUCHOMOŚCI

KIELCE - 0,5 ha sprzedam. - Bazy, przemysł itp. Dobra lokalizacja, dojazd. 041/344-98-31, 0604-704-282.
DE33151

ŚWIĘTOKRZYSKIE Centrum Nieruchomości - 041/343-16-52.
DE32609

ZGUBY

BORYCKA Anna zgubiła bilet miesięczny.
DE33086

CEDRO Ewa zgubiła legitymację szkolną.
DE33104

LUBECKI Rafał zgubił legitymację szkolną.
DE33112

PACAK Maciej zgubił legitymację szkolną ZSZ 3.
DE33110

SIWEK Andrzej zgubił legitymację szkolną Technikum Poligraficznego.
DE33173

STACHOWICZ Konstanty zgubił paszport.
JE1635

ZACHARSKA Aleksandra zgubiła legitymację III LO.
DE33108

RÓŻNE

AAA LOMBARD - „U Marynarza" 368-22-42 - natychmiastowe pożyczki. Kantor „U Marynarza" 368-22-24 także w niedzielę. Informacja nocna 0-602-281-095.
GA2353

KREDYTY gotówkowe, leasing. 041/34-30-142.
DE33042

NA BAL Sylwestrowy „AD-2000" zaprasza restauracja „TARASKA" - Mniów. Cena 350zł od pary. Zapewniamy gorące posiłki, dobrą muzykę, wiele atrakcji oraz transport dla gości. 041/37-37-017.
DE33165

USŁUGI

041/300-14-95 Tapicerskie.
DE33054

041/369-12-73. Telewizyjne.
DE33135

DOCIEPLANIE poliuretanem. 024/277-66-66.
P527

HYDRAULICZNE - 362-10-41.
DE32977

KOMPLEX-REMONT. Kielce, 369-14-50 po 20-ej.
DE33155

KOPARKO-ładowarką „OSTRÓWEK" - 041/346-26-92.
DE33177

MALOWANIE, tapetowanie, glazura. 041/368-27-25, 0604-94-77-06.
DE33159

MALOWANIE, układanie glazury, terakoty. 041/344-03-15.
DE33012

MONTAŻ okien, paneli, ściennych, podłogowych, glazura, terakota, malowanie natryskowe. 041/332-39-88, 0601-520-367.
DE32967

NAPRAWA pralek. 331-35-25.
DE33115

TOWARZYSKIE

041/34-28-278 EMANUELLE.
DE33169

„ABC", 041/344-14-99.
DE33084

ALEXIS - 041/366-45-17.
DE33170

ATRAKCYJNA - 0603-36-46-58.
DE32987

ROXANA - 346-20-68.
DE32599

STRIPTIZ. 0602-274-032.
DE31520

TURYSTYKA

048/37-80-307, 0601-280-977 FRANKFURT - Mannheim, Lipsko - Wojtek.
GW962

MEDYCYNA

GINEKOLOG - leczenie, zabiegi, najtaniej. Tel. 0601-38-09-58.
KA919

GINEKOLOGIA - doświadczeni specjaliści - (0-603)18-98-73, (0-501)94-31-94.
KA943

VIAGRA - 0604-698-271.
RR2892

BUDOWNICTWO

362-46-76 PARKIETY, mozaiki, panele, schody, kleje, lakiery. „Floor", Kielce, Zagnańska 232.
KH2074

FOLIA
dachowa
budowlana
ogrodnicza
stretch
Ceny producenta. Polskie atesty. „XL"
Kielce, Domaszowska 115, Rolna 8,
tel. 34-493-97, 368-08-79.
GA2445

GLAZURA
TERAKOTA
- 400 wzorów
- od 12.99mkw.
HURT - DETAL
PŁYTOMEX
Jagiellońska 41A
34-514-66.
GL907

OPRAWA OBRAZÓW

SŁOWACKIEGO 21, 041/361-36-61.
DE33022

GRY PUZLE

ŚWIAT GIER. Kielce, Wesoła 50.
DE33072

SPRĘŻARKI *wraz z wyposażeniem dodatkowym*
- uszczelniacze, kleje, środki smarujące firmy **LOCTITE**
- układy pneumatyki i elementy hydrauliki siłowej
- zszywacze tapicerskie i szybkozłączki
- wiertarki, wkrętaki i przewody pneumatyczne
- filtry do chłodziw obróbkowych i gwinciarki stołowe
- agregaty prądotwórcze
- urządzenia do piaskowania

Zapraszamy od 7 do 15
BEST PNEUMATIC f.p.
25-729 Kielce, ul. Urzędnicza 16, tel. 345-04-57, tel./fax 345-24-77,
2015KH

AWRSP - GOSPODARSTWO ADMINISTRACYJNO-HANDLOWE W KIELCACH informuje, że został ogłoszony przetarg:

do sprzedaży:
● **15.XII.1999 r. o godz. 10.00 - dwie działki rolne, położone we wsi Brudzów, gm. Morawica, pochodzące z PFZ**
Wadium na nieruchomości płatne w biurze GAH Kielce najpóźniej na godzinę przed rozpoczęciem przetargu.
Przed przetargiem należy zapoznać się z jego warunkami.
Szczegółowe ogłoszenia o warunkach przetargu zostały przesłane do Urzędów Gmin i sołtysów danych miejscowości.

UWAGA!!!

Wszystkich zainteresowanych zapraszamy do biura Gospodarstwa Administracyjno-Handlowego w Kielcach, ul. Targowa 18, pok. 518, V piętro, tel. 041 34-422-04, 34-300-45.
Pod w/w adresem udzielamy informacji o ogłoszonych przetargach w godz. 7.30 - 15.30 w każdy dzień roboczy. 143/ja

Regionalna Dyrekcja Lasów Państwowych w Radomiu
ul. 25 Czerwca 68, tel. (048) 3628171 Fax (048) 437 - 78
ogłasza przetarg na surowiec drzewny wielkowymiarowy i średniowymiarowy iglasty i liściasty na rynku ogólnym na I półrocze 2000 roku.

W przetargu mogą wziąć udział nabywcy zakwalifikowani jako ogólni oraz wszyscy, którzy zamierzają zakupić powyżej 4800 m sześc. drewna tartacznego iglastego lub innych sort. o tej samej równowartości finansowej.
Z przetargu wykluczone są firmy, które zalegają z płatnościami w jednostkach organizacyjnych RDLP Radom oraz dłużnicy niewypłacalni.
Wadium w wysokości 3,50 zł/m sześc. planowanego zakupu drewna należy wpłacić przelewem lub w kasie RDLP Radom, pok. 60 do godz. 9.00 w dniu 22 grudnia 1999 r.
Rozpoczęcie przetargu nastąpi w dniu 22 grudnia 1999 r. w RDLP Radom w sali Nr 82, o godz. 10.00 na drewno liściaste i o godz. 12.00 na drewno iglaste.
Regulamin przetargu - do wglądu w Wydz. Handlu i Gospodarki Drewnem RDLP Radom, tel. (048) 3625380 oraz w każdym Nadleśnictwie.
RDLP Radom zastrzega sobie prawo unieważnienia przetargu bez podania przyczyn. 4538/ke

ZARZĄD GMINY W KOWALI
ogłasza przetarg nieograniczony na wywóz nieczystości stałych i płynnych z terenu całej gminy.

Przetarg odbędzie się w dniu 20.XII.1999 r. o godz. 10.
Oferty należy składać do dnia 17.XII.1999 r.
Bliższe informacje można uzyskać w Urzędzie Gminy w Kowali w pok. 32 oraz pod numerem tel. 610-17-60 wewn. 53. 4547/ke

NADLEŚNICTWO DOBIESZYN
ogłasza przetarg nieograniczony na drewno przeznaczone do sprzedaży w I kwartale 2000 r. Przetarg w trybie wyboru ofert odbędzie się w siedzibie Nadleśnictwa Dobieszyn w dniu 17.XII.1999 r. o godz. 10.00.

Przetargiem będą objęte nw. asortymenty:
- *W0 iglaste - 1800 m sześc.*
- *W0 liściaste - 260 m sześc.*
- *S10 iglaste - 1000 m sześc.*
- *S2 iglaste - 500 m sześc.*
- *S2 liściaste - 500 m sześc.*
- *S3B iglaste - 300 m sześc.*

Wadium w wysokości 5 zł/m sześc. surowca drzewnego powinno być wpłacone do kasy Nadleśnictwa najpóźniej w dniu przetargu przed jego rozpoczęciem. Oferty nabywców prosimy składać w Nadleśnictwie do dnia 17.XII.99 r. do godz. 10.00.
Informacji dot. przetargu udziela Dział Techniczny - tel. (048) 3622205.
Nadleśnictwo zastrzega sobie prawo wyboru oferty zakupu jak również odwołanie oraz unieważnienie przetargu w części lub w całości bez podania przyczyn. 2297/rr

Zarząd Gminy w Bogorii, 28-210 Bogoria, ul. Rynek 14, tel. (015) 867-40-86, fax (015) 867-42-81, tel. (015) 867-40-15.

OGŁASZA PRZETARG NIEOGRANICZONY:

na pełnienie nadzoru inwestorskiego przy realizacji zadania pn. Wykonanie sieci wodociągowej wraz z przyłączami domowymi w m. Grzybów, Szczeglice, Zagorzyce, Domoradzice, Wysoki, Średnie, Mała Wieś, Wysoki Duże, Wysoki Małe i Wolica.

1. Oferty należy składać w terminie do dnia 16.XII.1999 roku do godz. 10 w siedzibie Zamawiającego, pok. nr 1.
2. Otwarcie ofert nastąpi w dniu 16.XII.1999 r. o godz. 11.
3. Specyfikację Istotnych Warunków Zamówienia można uzyskać w Referacie Inwestycji i Rozwoju Gminy, ul. Spacerowa 11, pok. nr 4 lub za zaliczeniem pocztowym.
4. Osoba uprawniona do kontaktów z oferentami: mgr inż. Roman Pompa, Barbara Malec, tel. (015) 867-40-15 lub osobiście - pokój nr 4.

W przetargu mogą wziąć udział oferenci, którzy:
- nie podlegają wykluczeniu z postępowania na podstawie art. 19 UZP, - spełniają warunki zawarte w art. 22 ust. 2 UZP, - złożą ofertę zgodnie z wymogami specyfikacji istotnych warunków zamówienia. 350/ya

http://sbc.wbp.kielce.pl/

SOBOTA, 4 grudnia
PROGRAM I

6.30 Wszystko o działce i ogrodzie 6.55 Agrolinia - program rolniczy 7.40 Współcześni wojownicy - reportaż 7.55 Panna z mokrą głową: Podróże do krainy marzeń - serial obycz. prod. pol. 8.30 Wiadomości 8.40 Prognoza pogody 8.45 Ziarno: Podróż do Betlejem - program dla dzieci 9.10 5-10-15 - program dla młodzieży 9.35 Walt Disney przedstawia: 101 Dalmatyńczyków - serial anim. 10.00 Walt Disney przedstawia: Kochanie, zmniejszyłem dzieciaki - serial dla młodzieży USA 10.50 Zwierzozbliżenia: Nauka - magazyn 11.10 Zabawy językiem polskim - teleturniej 11.35 Reportaż Jedynki: Ludzie Mesjasza - reportaż 12.00 Wiadomości 12.10 NATO bez ograniczeń 12.30 Gospodraka 13.00 Miliard w rozumie - teleturniej 13.25 To jest telewizja 13.30 Ich pierwsze miłości: Krzysztof Materna 14.00 Studio sport: I liga koszykówki mężczyzn - mecz Hoop Pekaes Pruszków - Bobry Bytom 15.40 Jeśli nie Oxford, to co? - teleturniej 16.05 Kwadrat - magazyn 16.30 Spotkanie z Mappetami: Cindy Crawford - film anim. 17.00 Teleexpress 17.25 Jaka to melodia? - quiz muzyczny 17.50 Moda na sukces - telenowela 18.15 MdM - program rozrywkowy 18.50 Dziennik Telewizyjny - program satyryczny Jacka Fedorowicza 19.00 Wieczorynka: Mapeciątka - serial anim. 19.30 Wiadomości 19.50 Sport 19.55 Prognoza pogody 20.05 Dwoje we mnie - komedia USA 21.45 Kabaret Olgi Lipińskiej: Skok na forsę - program rozrywkowy 22.40 Sportowa sobota 23.00 Przystojniak - film sens. USA 0.40 Klan - telenowela 1.55 Napis na murze - dramat sens. prod. ang. 4.00 Zakończenie programu

PROGRAM II

7.00 Echa tygodnia - w świecie ciszy 7.30 Tacy sami - w świecie ciszy - magazyn ludzi niepełnosprawnych 8.00 Program lokalny 9.00 Wydarzenie tygodnia 9.30 Auto - magazyn motoryzacyjny 9.50 W czterech kątach - magazyn poradnikowy 10.15 Jazda kulturalna - magazyn kulturalny 11.05 Nasz Charly - serial obycz. prod. niem. 12.00 Kino bez rodziców - Spotkanie z Hanną Barberą: Flinstonowie, Pies Huckelburry - seriale anim. 12.30 Kino bez rodziców: Cudowne lata: Alicja w krainie używanych samochodów - serial obycz., USA 13.00 Niewiarygodna podróż w głąb ludzkiego ciała: Powszedni cud - serial dok. 13.55 Arka Nowego - magazyn 14.20 Familiada - teleturniej 15.00 Złotopolscy: Zły duch - telenowela 15.30 I Ty możesz zostać św. Mikołajem 16.30 Providence - serial obycz. USA 17.15 I Ty możesz zostać św. Mikołajem 18.00 Program lokalny 18.20 I Ty możesz zostać św. Mikołajem 18.30 Panorama 18.55 Duety do mety - teleturniej 19.25 Gol - magazyn piłkarski 19.50 Babski comber 20.50 Słowo na niedzielę 21.00 Panorama 21.20 Prognoza pogody 21.25 Sport telegram 21.30 Dwójkomania 21.40 Micki i Maude - film obycz. USA 23.35 Camerimage '99 - wielka gala 0.10 Mężczyźni Hollywoodu: Próżni i wulgarni - serial dok. 1.05 Dzikość w sercu - thriller prod. ang. 2.50 Zakończenie programu

POLSAT

6.00 Disco Relax 7.00 Ręce, które leczą - program Zbyszka Nowaka 7.30 W drodze - magazyn redakcji programów religijnych 8.00 Kosmiczne wojny - serial anim. USA 8.25 Kalambury - teleturniej dla dzieci 8.50 Power Rangers - serial fantast. USA 9.20 4 x 4 - magazyn moto. 9.55 Strażnik Teksasu - serial sens. USA 10.55 Duże dziewczynki nie płaczą - kom. USA 12.50 Zabić jeszcze raz - film krym. USA 14.30 Gospodarz: gra - zabawa 15.00 Magazyn 15.30 Link Journal - magazyn mody 16.00 Informacje 16.20 Macie co chcecie - program rozrywkowy 16.50 Miłość od pierwszego wejrzenia - program rozrywkowy 17.20 Jezioro marzeń - serial obycz. USA 18.10 Baza Pensacola - serial sens. USA 19.05 Idź na całość - show z nagrodami 20.00 Świat według Kiepskich - serial kom. prod. pol. 20.30 Miodowe lata - serial kom. prod. pol. 20.50 Losowanie Lotto i Szczęśliwego Numerka 21.10 Niewiarygodne, ale prawdziwe - serial dok. 21.40 Kurier sensacji - magazyn reporterów 22.10 Monolit - film sf USA 23.50 Ogłoszenie wyników Lotto 23.55 Opowieści z krypty - serial USA 0.25 Playboy - serial erotyczny 1.25 Allyson - film erotyczny USA 3.10 Muzyka na bis 5.00 Pożegnanie

TKK KIELCE

8.00 Muzyczny relaks 8.35 Robotnicy 1971: Nic o nas bez nas - dok. polityczny polski 9.22 Krótki życiorys - dok. polityczny polski 9.50 Pożar - krótka forma 10.15 Wielkopolska - program krajoznawczy 10.38 Ostatnie wielkie drzewo - krótka forma 11.00 Niespokojne noce - film obycz., włoski 12.32 Charlie Chaplin - Włóczęga - kom. USA 12.50 Bezpieczeństwo na drodze - program motoryzacyjny RFN 13.00 Port lotniczy - film sens., niem. 13.50 Pierwsza pomoc ratuje życie 14.00 Kreskówkowy świat - bajki 14.30 Biznes, ludzie, polityka (2) - magazyn gospodarczy 14.50 Fabryka - krótka forma 15.00 Zemsta - film obycz. wenez. 15.48 Dwory i pałace ziemi szczecińskiej 16.00 Podróżnicy - dokument polski 16.20 Ręka - krótka forma 16.30 Z jak zdrowie 16.45 Dla ciebie - poradnik 17.15 Prognoza pogody i Wiadomości TKK 17.35 Omówienie programu 17.40 Rozmaitości Władka B. 18.00 Komentarz tygodnia 18.20 Obrazki końca wieku - Daniel w domu (powt.) 18.30 Modelki - program rozryw. 19.00 Zjawiska nadprzyrodzone - dok. holenderski 19.30 Kreskówkowy świat - bajki 20.00 Prognoza pogody i Wiadomości TKK (powt.) 20.30 Nasi synowie - dramat USA 22.15 Morskie opowieści 22.45 Prognoza pogody i Wiadomości TKK (powt.) 23.05 Program na jutro

RADIO KIELCE

Od 0.00 do 9.00 co godzinę, 11.00, 13.00, 15.00, 16.00, 19.00, 20.00 Wiadomości; 10.00, 12.00, 14.00, 18.00 Magazyn informacyjny; 6.05, 7.05, 8.05, 12.10, 16.30, 19.05 Sport; 5.30, 6.30, 7.30 Sytuacja na drogach; 8.10, 10.15, 11.55, 12.15, 16.30 Kuriery ogłoszeniowe; 7.10, 8.15, 9.10, 10.10, 11.10, 12.30, 13.10, 14.15, 15.10, 16.10, 18.25, 20.15 Sobota będzie dla nas; 5.00 Nowinki z Radiowej 6.00, 16.00 Aktualności dnia 8.15 Radio Clip - Jubileuszowo o zabawkach (20-lecie Muzeum Zabawkarstwa w Kielcach) 12.30 Na przypiecku 13.10 Sobotni relaks 14.15 Autoradio - motoradio 15.10 Piosenki z tekstem 17.00 Koncert życzeń 18.00 Plus 18.30 W kręgu country 19.05 Radio sport: Liga Mistrzów w piłce ręcznej: Celje Lasko - Iskra/LM Kielce (20.00 - wiadomości) 21.00 Nowości płytowe 22.00 BCC 22.30 Nowości płytowe c.d. 0.00 Nocne Kielce

RADIO TAK 106,5 FM

6.00 - 21.00 (co godzinę) Serwis informacyjny, 7.04, 8.04 Informacje sportowe, 9.55, 13.55, 16.55 Komunikaty reklamowe, 6.07 - 18.07 (co godzinę) Przebój tygodnia, 6.00 - 9.00 Poranny blok muzyczno-informacyjny, 9.00 - 13.00 Sobota z Radiem Tak, 13.00 - 17.00 Dobry weekend - popołudniowy program muzyczno-informacyjny, 17.00 - 19.00 Pop kanał, 19.00 - 22.00 Lista DJ «s Dance Charts, 22.00 - 6.00 Party nie na żarty

NIEDZIELA, 5 grudnia
PROGRAM I

6.30 Uroczysko 7.00 Proszę o odpowiedź 7.20 Za czy przeciw 8.00 Byli sobie odkrywcy - serial anim. 8.25 Teleranek 8.55 Emilka ze Srebrnego Nowiu - serial dla dzieci prod. kanad. 9.45 Wiadomości naukowe 10.00 W Starym Kinie: W pełnym słońcu - dramat sens. prod. fr.-wł. 12.00 Anioł Pański - transmisja z Watykanu 12.15 Czasy - katolicki magazyn informacyjny 12.25 Salomon - teleturniej wiedzy religijnej 12.45 Tańce polskie: Tańce przeworskie 13.00 Wiadomości 13.10 Tydzień 13.45 Słoneczny patrol - serial przyg., USA 14.35 Koncert życzeń 15.15 Zwierzęta świata: Metropolis - film dok. 15.45 Poczet regionów Polski: Pomorze - rep. 16.20 Sensacje XX wieku: Bomba Stalina 16.45 Anegdoty prezydenckie Longina Pastusiaka 17.00 Teleexpress 17.20 Randka w ciemno - zabawa quizowa 18.05 Palce lizać: Zmowa - serial obycz. prod. pol. 18.35 Śmiechu warte - program rozrywkowy 19.00 Wieczorynka: Gumisie - serial anim. 19.30 Wiadomości 19.50 Sport 19.55 Prognoza pogody 20.05 Tygrysy Europy: Horoskop dla panny - serial kom. prod. pol. 21.05 Pierwszy krzyk - serial dok. 21.35 Decyzja należy do ciebie: Mikołaj - prog. publ. 22.15 Audiotele - rozwiązanie konkursu 22.20 Sportowa niedziela 22.50 Dziewczyna w arbuzie - komedia USA 0.25 Niewinne wino 0.45 Palce lizać: Zmowa - serial obycz. prod. pol. 1.05 Kokainowe miasto panny P. - film dok. 2.00 Zakończenie programu

PROGRAM II

7.00 Tygrysy Europy: Horoskop dla panny - serial kom. prod. pol. 7.55 Słowo na niedzielę 8.00 Program lokalny 9.00 M.A.S.H. - serial kom. USA 9.30 30 ton! Lista, lista - lista przebojów 10.00 Ulica Sezamkowa - program dla dzieci 10.30 Kręcioła - program dla młodzieży 10.50 Proton: Nadprzewodniki wysokotemperaturowe - magazyn sensacji naukowych 11.15 Siedem grzechów głównych po góralsku: Pijaństwo 11.35 Tamtego 1989 roku: Dialog - serial dok. 12.10 Napad na bank - kom. sens. prod. fr. 13.40 Serce za serce - koncert galowy Fundacji Rozwoju Kardiochirurgii w Zabrzu 14.35 Familiada - teleturniej 15.05 Złotopolscy: Trzy listy - telenowela 15.40 Zlot Świętych Mikołajów 16.35 Na dobre i na złe - serial obycz. prod. pol. 17.30 7 dni świat - prog. publ. 18.00 Program lokalny 18.30 Panorama 18.55 Badziewiakowie: Mikołajki - serial kom. prod. pol. 19.20 Dwójkomania 19.30 Gol - magazyn piłkarski 20.00 Miss World - koncert 21.00 Panorama 21.20 Prognoza pogody 21.25 Sport telegram 21.30 Dwójkomania 21.40 Miss World - koncert 22.45 Nowojorscy gliniarze - serial sens. USA 23.30 Studio Teatralne Dwójki: Koncert - sztuka Feliksa Falka 0.25 Teatr Telewizji: Fizjologia małżeństwa: Rozmyślanie XI - O komorze celnej - sztuka Honoriusza Balzaka 0.45 Kobieta zbuntowana - film obycz. prod. duńskiej 2.10 Zakończenie programu

POLSAT

6.00 Disco Polo Live 7.00 Twój lekarz - magazyn medyczny 7.15 Wystarczy chcieć 7.30 Jesteśmy - magazyn redakcji programów katolickich 8.00 Kosmiczne wojny - serial anim. 8.30 Talent za talent - teleturniej dla młodzieży 9.00 Power Rangers - serial fantast. USA 9.30 Benny Hill - program rozrywkowy 10.00 Disco Relax 11.00 Pomoc domowa - serial kom. USA 11.30 Sabrina, nastoletnia czarownica - serial kom. USA 12.00 Dharma i Greg - serial kom. USA 12.30 Bananowy Joe - kom. sens. prod. wł. 14.15 Disco Polo Live 15.30 Dyżurny Satyryk Kraju - program Tadeusza Drozdy 16.00 Informacje 16.20 Rodzina zastępcza - serial kom. prod. pol. 16.50 Sekrety rodzinne - program rozrywkowy 17.20 Rycerz nocy - serial sens. USA 18.10 Siedmiu wspaniałych - serial przyg. USA 19.05 Idź na całość - show z nagrodami 20.00 Strażnik Teksasu - serial sens. USA 20.50 Losowanie Lotto 21.00 Rob Roy - film hist. amer.-ang. 23.30 Ogłoszenie wyników Lotto 23.35 Na każdy temat - talk show 0.40 Miss Fitness Polski '99 - magazyn sportowy 2.10 Muzyka na bis 5.00 Pożegnanie

TKK KIELCE

8.00 Muzyczny poranek 8.30 Nasi synowie - dramat USA 10.15 Błękitny ludzik 10.28 Bajki Bolka i Lolka 11.05 Robotnicy 1971: Nic o nas bez nas 11.52 Krótki życiorys - dok. polityczny 12.20 Pożar - krótka forma 12.30 Próba mikrofonu - dok. polityczny polski 12.48 Bezpieczeństwo na drodze - program moto. 13.00 Życzenia na telefon - program rozryw. 14.00 Kuchnia smakosza 14.30 Powitanie 14.40 Wiadomości TKK - przegląd tygodnia 15.10 Koncert życzeń TKK na telefon 15.40 Człowiek i jego praca 16.00 Zapamiętane z tygodnia 16.15 Kręgi wpływów (powt.) 16.30 Rak nie musi zabić (powt.) 16.45 Stacja TKK 17.15 Morskie opowieści 18.00 Wszystko dla Orląt - dok. hist. polski 18.30 Bonanza - western USA 19.19 Finał - krótka forma 19.30 Kreskówkowy świat - bajki 20.00 Zapamiętane z tygodnia - powt. 20.15 Wstręt - dramat psych. ang. 22.15 Przynęta - film sensac. 22.45 Wiadomości TKK - przegląd tygodnia (powt.) 23.15 Program na jutro

RADIO KIELCE

0.00 - 5.00 co godzinę 7.00, 9.00, 11.00, 12.00, 13.00, 15.00, 19.00 Wiadomości; 14.00, 17.00, 20.00 Magazyn informacyjny; 19.05, 21.30 Sport; 4.00 Z naszej taśmoteki 6.00 Muzyczny poranek 6.30 Niedzielne spotkania 7.05 Radio-zgadula 8.45 W poszukiwaniu Niewidzialnego 9.06 Muzy i muzyka 12.05 Jesteśmy! - 15-lecie oddziału ZLP w Kielcach, Nagroda Świętokrzyskiej Premiery Literackiej 14.10 Spoko - magazyn dla młodzieży 14.30 Perły i muzyka 15.05 Kielecka zabawa 15.25 Kabaret Pirania 16.00 Koncert życzeń 17.00 Radio sport: I liga koszykówki: PKK Szczecin - Cersanit/ Nomi Kielce (w przerwie - Plus) 19.30 Muzyka filmowa 20.10 Muzyka na świąteczny wieczór 21.00 Poetyckie spotkania 21.30 Lokalny magazyn sportowy 22.00 BBC 22.30 Radiowy Klub Jazzowy 23.00 Muzyczne klimaty 0.00 Nocne Kielce

RADIO TAK 106,5 FM

6.00 - 21.00 (co godzinę) Serwis informacyjny, 7.04, 8.04 Informacje sportowe, 9.55, 13.55, 16.55 Komunikaty reklamowe, 6.00 - 9.00 Tak o poranku, 9.00 - 13.00 Tak jak lubisz, 13.00 - 17.00 Dobry weekend, 17.00 - 20.00 Lista niezapomnianych przebojów, 20.00 - 22.00 Skock w rock, 22.00 - 23.00 W świecie tajemnic, 23.00 - 0.00 Tymczasowa Akademia Kształcenia Rytmu, 0.00 - 6.00 Gramy do rana

Redakcja nie ponosi odpowiedzialności za zmiany w programie.
Szersze informacje i inne programy w kolorowym „Magazynie".

Polecamy na wieczór

SOBOTA - 4. XII.

TVP 1 - 20.05 Dwoje we mnie - komedia, USA 1985, reż. Carl Reiner, wyk. Steve Martin, Lily Tomlin, Richard Libertini, Victoria Tennant (93 min).

Po śmierci bogatej i ekscentrycznej Edwiny Cutwater, zwariowany szaman próbuje wcielić jej duszę w ciało młodej i pięknej kobiety. Niestety popełnia błąd i dusza Edwiny ląduje w prawej połowie ciała jej adwokata, Rogera Cobba. Zdezorientowany nieszczęśnik

Rolę adwokata, którego opanowała dusza zmarłej klientki zagrał Steve Martin

stopniowo zatraca własne ja, co przysparza problemów nie tylko jemu.

TVP 2 - 21.40 Micki i Maude - film obyczajowy, USA 1984, reż. Blake Edwards, wyk. Dudley Moor, Amy Irving, Ann Reiking, Richard Muligan (113 min).

Pewien młody dziennikarz, którego żona właśnie oczekuje potomka, dowiaduje się, że w tym samym czasie zaszła z nim w ciążę jego bliska przyjaciółka. Kompletnie wyprowadzony tym z równowagi, jak oszalały próbuje

W rolach głównych występują Dudley Moore i Amy Irving.

ukryć przed każdą z kobiet swój sekret. Pragnie być i z jedną, i z drugą, zdając sobie jednocześnie sprawę, że jest to niemożliwe. Wreszcie jego niespożyta energia pozwala mu znaleźć wyjście z sytuacji.

POLSAT - 22.10 Monolit - film SF, USA 1993, reż. John Eyres, wyk. Bill Paxton, Lindsay Frost, John Hurt, Louis Gossett Jr. (89 min).

Kilkunastoletni chłopiec ginie postrzelony przez kobietę, jadącą rozpędzonym samochodem. Świadkami bulwersującego zabójstwa jest para policjantów z Los Angeles, Tucker i Terri Flynn. Zatrzymana zabójczyni, Katia Pawłowa jest pracownikiem naukowym z Leningradu, odznaczonym za badania w dziedzinie genetyki i teorii ewolucji. Tożsamość chłopca pozostaje nieznana. Przesłuchujący Katię bezskutecznie próbują ustalić motywy zbrodni. Niespodziewanie zjawiają się agenci rządowi, którzy bez słowa wyjaśnienia przejmują sprawę, zabierając z sobą Katię. Wkrótce cudzoziemka zostaje zamordowana, ginie także szef komisariatu.

Zastrzelonego przez naukowca z Leningradu chłopca zagrał Alex Goanna

NIEDZIELA - 5. XII.

TVP 1 - 20.05 Tygrysy Europy (8/11): Horoskop dla panny - serial komediowy, Polska 1999, reż. Jerzy Gruza, wyk. Paweł Deląg, Agnieszka Wagner, Janusz Rewiński, Beata Ścibak-Englert (55 min).

Niezawodny ochroniarz domu prezesa Nowaka - w tej roli występuje Dariusz Gnatowski

Prezes Nowak ma liczne problemy w związku ze zmianą nazwy firmy. Na domiar złego nie udaje mu się zdać egzaminu z pilotażu, a Chodźko szantażuje go dokumentami, które zabrał w trakcie kontroli skarbowej. Tymczasem Jacek zamierza oświadczyć się Monice.

TVP 2 - 12.10 Napad na bank - komedia sensacyjna, Francja 1963, reż. Jean Girault, wyk. Louis de Funes, Anne Doat, Jean-Pierre Marielle, Georges Wilson, Yvonne Clech (85 min).

Victor Garnier jest zadowolonym z życia, ustatkowanym właścicielem skle-

Jedna z wcześniejszych ról Louisa De Funes

pu łowieckiego. Jego bliski znajomy, Durand Mareuil - dyrektor banku sąsiadującego ze sklepem Garnierów, namawia łatwowiernego sąsiada do zakupu akcji mocno podejrzanej spółki o tajemniczej nazwie Tananga. Spółka rzecz jasna plajtuje, rujnując tym samym Garnierów. Zrozpaczona rodzina postanawia ukarać bankiera-oszusta i odebrać swoje pieniądze, okradając jego bank. Przygotowują podkop pomiędzy piwnicą swego sklepu a pobliskim bankiem, nie zdając sobie sprawy, na jakie kłopoty się narażają.

POLSAT - 21.00 Rob Roy - film historyczny, USA/W. Bryt. 1994, reż. Michael Caton-Jones, wyk. Liam Neeson, Jessica Lange, John Hurt, Tim Roth (133 min).

Szkocja, pierwsza połowa XVIII wieku. Robert Roy McGregor, farmer pochodzący ze zubożałej szlachty, przywódca klanu MacGregor, pożycza ty-

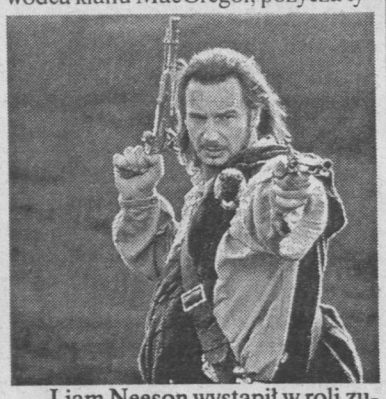

Liam Neeson wystąpił w roli zubożałego szkockiego szlachcica

siąc funtów od angielskiego markiza. Za pożyczone pieniądze pragnie kupić i hodować bydło, by po pewnym czasie odsprzedać je z zyskiem. Pod zastaw oddaje swoją ziemię. Jednak pieniądze nie trafiają do niego, gdyż zostają zrabowane przez podstępnego Cuninghama, uniżonego sługę markiza. Tymczasem markiz żąda spłaty długu. W rezultacie Robert Roy, wciągnięty w osobiste rozgrywki markiza, będąc człowiekiem honoru i żelaznych zasad, zostaje wyjęty spod prawa i zmuszony jest ukrywać się. W tym czasie okrutny i podły Cuningham najeżdża wioskę i gwałci jego żonę.

http://sbc.wbp.kielce.pl/

Słowo czytelników
☎ (0-41) 344-48-16

Najlepsza odpowiedź

Ciekawi mnie jak ułożą się głosy opinii publicznej po ostatnich przepychankach sejmowych o podatkach, prezydenckim wecie i żenującej kłótni w Sejmie. Zyska prezydent i SLD, czy AWS i UW? To będzie najlepsza odpowiedź jak ludzie na dole oceniają to wszystko co się wydarzyło. Póki tych wyników nie będzie, niech sobie politycy mówią co chcą. Każda myszka może swój ogonek chwalić. (Jan Adamczyk z Kielc)

Poniżamy się sami

W odczuciu Słowian Zachód to lepszy, piękniejszy, bogatszy świat. Kierując się odczuciami, a nie realiami, poniżamy sami siebie. Tymczasem żeby być w Europie trzeba bardzo niewiele. Należy nauczyć się trzech słów: proszę, dziękuję, przepraszam. (Kielczanin, stały czytelnik „Słowa Ludu")

W samo południe

Dzwonię, aby ostrzec innych emerytów i rencistów. Otóż w samo południe zostałam okradziona na kieleckim targowisku. Najgorsze, że prócz gotówki, zabrano mi dokumenty AK. Towarzyszące mi koleżanki wskazywały podejrzanych, młodych ludzi, kręcących się w pobliżu straganów, ale nie było kogo poprosić o pomoc. Na targowisku nie było ani żadnego policjanta, ani nikogo ze Straży Miejskiej, ani z administracji placu. (Emerytka z Kielc)

(tam)

Z listów do „Słowa"

Koszty weta

Zdumiewa krótka pamięć moich rodaków. Prezydentowi, który nie podpisał ustawy o podatkach od osób fizycznych nie chodziło o was, o kraj. Przestraszył się histerycznych reakcji swojej partii. (...) Tym ludziom zależy, żeby społeczeństwu się zdawało, że powoduje nimi dobro ludzi, Polski. A tak naprawdę koszty weta prezydenta poniesiemy wszyscy: i ci najbiedniejsi, bo ich przybędzie po większej liczbie zwolnień z pracy, i ci zamożniejsi, których nie stać będzie na inwestycje. (...)

Ważne żeby tak zamącić ludziom w głowach, żeby w przyszłych wyborach schwycić władzę i szczycić się osiągnięciami w gospodarce wypracowanymi przez obecną koalicję. Takie są intencje SLD i prezydenta.

Jadwiga Sienkiewicz (emerytka z Oblęgorka)

Jadą w Alpy

KRZELÓW. Konkurs „Wiedzy o Unii Europejskiej" zdominowali uczniowie Zespołu Szkół Rolniczych z Włoszczowy, którzy zwyciężyli zarówno indywidualnie, jak i zespołowo.

Wczoraj rozstrzygnięto drugą edycję konkursu dla uczniów szkół rolniczych na temat znajomości instytucji Unii Europejskiej. Najlepiej z testem i egzaminem ustnym poradziła sobie **Anna Jaszewska** z Włoszczowy. Drugi był jej kolega ze szkoły **Krzysztof Pietrala**. Nic dziwnego, że w klasyfikacji zespołowej zwyciężyła ZSR we Włoszczowie. Wszyscy finaliści konkursu (24 uczniów z opiekunami) w nagrodę pojadą na tygodniową wycieczkę do Austrii i Słowenii. Odwiedzą m.in. nowoczesne gospodarstwa rolne i placówki badawcze.

(hub)

Kronika kryminalna

Nagroda

KIELCE. Komendant miejski wyznaczył kilkutysięczną nagrodę za wskazanie matki martwego noworodka porzuconego w śmietniku przy ul. Leśnej.

Informacja, która przyczyni się do zidentyfikowania kobiety, która po urodzeniu pozbyła się swojego dziecka, warta jest kilka tysięcy zł. Wiadomości można przekazywać dzwoniąc pod nr kieleckiej policji - tel: 34-29-484, 34-29-224 lub pod numer pogotowia policyjnego w całym kraju - 997. Anonimowość zapewniona.

Kat za kratkami

KOŃSKIE. Sąd Rejonowy aresztował na 3 miesiące mężczyznę podejrzanego o znęcanie się nad swoją żoną.

Podejrzany od kilku miesięcy maltretował psychicznie i fizycznie żonę. Bił ją pięściami, kopał i obrzucał obelgami. Przed zatrzymaniem zaatakował ją nożem. Ostrze wbił w oko i klatkę piersiową. Kobieta straciła wzrok.

Obława na złodziei

KIELCE, DALESZYCE. Kielecka policja urządziła obławę na złodziei samochodów. W ich ręce wpadło trzech mieszkańców Niwek.

Mężczyźni próbowali ukraść kilkunastoletniego „malucha" zaparkowanego przy ul. Bohaterów Warszawy w Kielcach. Zauważył ich właściciel auta i zawiadomił policję. Po krótkim pościgu wszyscy zostali ujęci. Zatrzymani, to znani policji recydywiści karani już za kradzieże samochodów. Niedawno opuścili więzienne mury, ale szybko wrócili do wykonywania zawodu.

Ciężka kamera

KIELCE. Na Rynku został zatrzymany mężczyzna, który ukradł z terenu papierni przemysłową kamerę.

Patrol policji zainteresował się nim, bo nie mógł udźwignąć reklamówki, którą taszczył. Pytany skąd wziął profesjonalny sprzęt do monitoringu stwierdził, że znalazł na ulicy. Dopiero wczoraj rano pracownicy firmy zgłosili zaginięcie kamery. Ochrona nie zauważyła jak ją złodziej zabiera z terenu zakładu.

Ukradł autobus

KIELCE. Z bazy prywatnej firmy budowlanej przy ul. Chłopskiej zniknął neoplan i współwłaściciel zakładu.

Autobus warty 75 tys. zł. został wcześniej zajęty przez syndyka masy upadłościowej na poczet długów firmy zaciągniętych w banku. Wczorajszej nocy pojazd został ukradziony z placu. Nikt nie widział jak złodziej odjechał autokarem bez tablic rejestracyjnych. Razem z neoplanem zniknął współwłaściciel zbankrutowanej firmy.

Ostatnie oszustwo

SANDOMIERZ. Zlikwidowano 4-osobową grupę oszustów wyłudzających sprzęt RTV i AGD.

Mieszkańcy gminy Opatów działali w Sandomierzu i okolicach. Przy zawieraniu umów kupna - sprzedaży wykorzystywali fałszywe dokumenty. Wyłudzony towar sprzedawali na targowiskach. Udało im się okraść kilkanaście sklepów. Wpadli w Sandomierzu, gdy próbowali naciągnąć kolejnego sprzedawcę.

(BOT)

Przed losowaniem eliminacji piłkarskich MŚ-2002 w Tokio

Koszykowy zawrót głowy

O rozstawieniu drużyn w eliminacjach piłkarskich MŚ-2002 r. zadecyduje Komitet Wykonawczy FIFA który będzie obradował 6 i 7 grudnia, ale wiarygodne źródła FIFA i UEFA twierdzą, że w pierwszym „koszyku" znajdą się Niemcy, Hiszpania, Holandia i Belgia.

15 z Europy

Rywal drużyny polskiej z eliminacji ME-2000, Anglia, ma nadzieję, znaleźć się, wraz z Włochami, w drugim „koszyku", przed wtorkowym losowaniem grup eliminacyjnych mistrzostw, których gospodarzami są Japonia i Korea Południowa.

Przy rozstawianiu nie będzie brana pod uwagę pozycja drużyny w, publikowanych co miesiąc, rankingach FIFA. Europejscy uczestnicy Pucharu Świata będą „szeregowani" według osiągnięć w MŚ-98, w połączeniu z wynikami niedawno zakończonych eliminacji do ME-2000. - Pewne zmiany są możliwe, ale większość zwycięzców grup będzie prawdopodobnie rozstawiana w pierwszej kolejności - dowiedziała się, ze źródeł zbliżonych do UEFA, agencja Reutera.

Oznacza to także możliwość, że byli mistrzowie świata i odwieczni rywale, Anglia i Niemcy mogą być wylosowani do jednej grupy eliminacyjnej. Z Europy do 15 zespołów narodowych będzie miało szanse zakwalifikować się do finałów MŚ-2002.

Europejskie eliminacje do mistrzostw toczyć się będą w dziewięciu grupach, których zwycięzcy zakwalifikują się automatycznie do finałów. Drużyny z drugich miejsc w grupach, wraz z drugim zespołem strefy azjatyckiej zostaną rozlosowane i stoczą play off (dwa mecze) o awans do finałów mistrzostw. Oznacza to, że cztery lub pięć dalszych reprezentacji z Europy może dołączyć do zwycięzców grup eliminacyjnych i do obrońcy tytułu, Francji. Jeśli drużyna z Azji pokona swego europejskiego przeciwnika w barażach, Europa będzie miała w finałach 14 zespołów, Azja pięć.

Pele i Konishiki

Japońscy organizatorzy losowania, które odbędzie się w futurystycznym budynku International Forum, ogłosili, że cermonia potrwa około 90 minut. Wezmą w niej udział tak znane osobistości sportu z Azji jak mistrz sumo **Konishiki**, tenisistka **Kimiko Date**, młodzieżowy piłkarz roku w Azji **Shinji Ono** i znany piłkarz z Korei Południowej, napastnik **Ahn Jung-Hwan**.

Zaproszono też takie gwiazdy światowego futbolu jak **Pele**, **Michel Platini** i **Hugo Sanchez** czy trener mistrzów świata, Francji, **Aime Jacquet**.

Yasuhiko Endoh, sekretarz generalny JAWOC (Japanese Organising Committee for 2002), powiedział na konferencji prasowej. - To pierwsze z wydarzeń finałów Mistrzostw Świata. Początek tej imprezy i wspaniała okazja dla nas do goszczenia 4500 osób. Po tym losowaniu mistrzostwa zaczną się dla nas naprawdę.

Rekordowa liczba 197, spośród 203 członków Międzynarodowej Federacji Piłki Nożnej (FIFA) zgłosiło swój udział w mistrzostwach, w tym 194 weźmie udział w regionalnych eliminacjach, bowiem zwolnione są z nich Francja, jako obrońca tytułu, oraz Japonia i Korea Płd. jako współorganizatorzy turnieju finałowego. Eliminacje będą trwały od marca 2000 roku do listopada 2001 roku. Finały od 1 do 30 czerwca 2002 roku.

Engel chce Niemców

Selekcjoner piłkarskiej reprezentacji narodowej, **Jerzy Engel**, chciałby, aby w eliminacjach Mistrzostw Świata 2002 Polska trafiła na Niemcy, Austrię, Cypr i Maltę. - Prawdopodobnie będziemy losowani z trzeciego koszyka. Z najsilniejszych drużyn chciałbym trafić na Niemcy. To mocny zespół, ale w tym roku ma problemy. Najbardziej obawiam się natomiast wylosowania reprezentacji Rumunii, która może jest trochę niedoceniana, ale ma w składzie wiele gwiazd światowej klasy. Nie chciałbym także trafić na Anglików, dajmy już sobie z nimi spokój - powiedział Engel.

Do stolicy Japonii na losowanie wyjeżdżają trener Engel i sekretarz generalny Polskiego Związku Piłki Nożnej - **Zdzisław Kręcina**.

Bez KRL-D

Korea Północna nie weźmie udziału w piłkarskich Mistrzostwach Świata 2002 roku, oznajmił w piątek rzecznik FIFA, **Keith Cooper**. - Decyzja KRL-D jest przykra, ale nie nieoczekiwana - dodał rzecznik.

Komunistyczna Korea Północna nie uczestniczyła też w cyklu eliminacji do ubiegłorocznych Mistrzostw Świata. W listopadzie odrzuciła propozycję Korei Płd. zorganizowania na swym terytorium dwóch spotkań finałów Puchar Świata, którego południowa część Korei jest współorganizatorem, wraz z Japonią.

Wymiana, w tym sportowa, między obu państwami koreańskimi jest zawsze narażona na wpływ napięć politycznych, bowiem oba państwa Półwyspu Koreańskiego są praktycznie w stanie wojny od konfliktu zbrojnego lat 1950-53, nie zakończonego traktatem pokojowym.

(PAP)

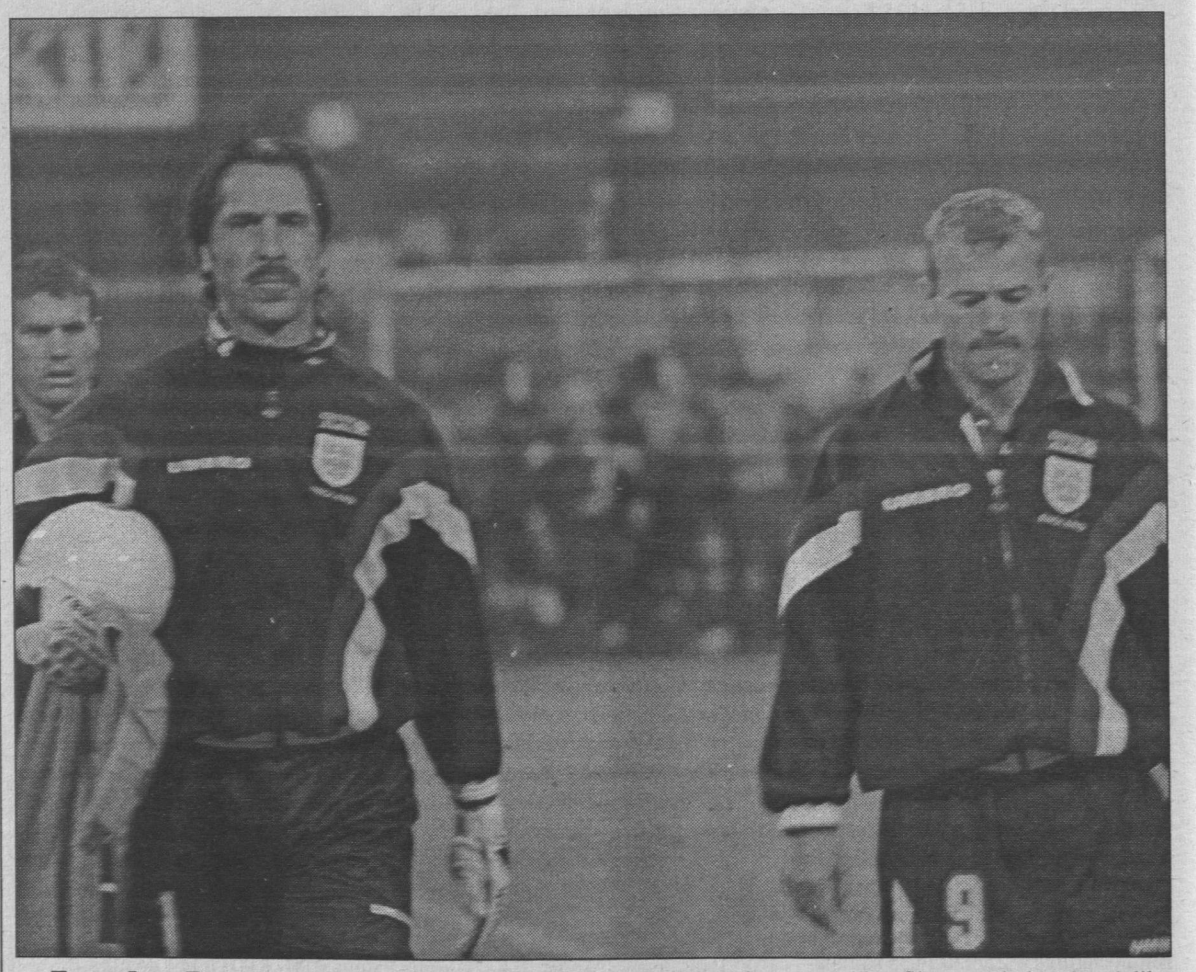

Trener Jerzy Engel nie chciałby znów grać z Anglikami, ale David Seaman i Alan Shearer chyba nie mieliby nic przeciwko temu?
Fot. S. Sijer

http://sbc.wbp.kielce.pl/

Koszykarze Cersanitu Nomi zagrają w Dubaju

Wielki Post Delfinów

Klubowy mistrz Europy - Żalgiris Kowno, Broceni Ryga, narodowe reprezentacje Egiptu, Bułgarii, Ukrainy, Filipin i Zjednoczonych Emiratów Arabskich to drużyny, które wystąpią w rozpoczynającym się za dwa tygodnie w Dubaju tradycyjnym Turnieju ramadanu. W tym elitarnym gronie znajdzie się także pierwszoligowy zespół Cersanitu/Nomi Kielce, który otrzymał zaproszenie do udziału w tej imprezie!

- Wielokrotnie brałem udział w Turnieju Ramadanu w roli arbitra i nie ukrywam, że dzięki kontaktom jakie mam z tamtejszymi działaczami łatwiej było o zaproszenie dla naszego zespołu do tak doborowej stawki rywali. Oczywiście, kolosalne znaczenie miała także bardzo dobra postawa drużyny w rozgrywkach pierwszoligowych, bo jednym z najważniejszych elementów branych pod uwagę przez organizatorów turnieju Ramadanu był poziom sportowy. Mam nadzieje, że nasi koszykarze nie zawiodą oczekiwań, a grając z tak mocnymi rywalami wiele skorzystają - powiedział nam prezes Cersanitu/Nomi, Krzysztof Koralewski.

W związku z wyjazdem na Turniej Ramadanu (tak nazywa się okres Wielkiego Postu w krajach arabskich), który rozpoczyna się 17 grudnia, zaplanowane na 19 i 22 bm. mecze o mistrzostwo ekstraklasy z Hoop Pekaes w Pruszkowie oraz Brokiem Czarnymi w Słupsku kieleckie „Delfiny" rozegrają w późniejszych terminach. **(wid)**

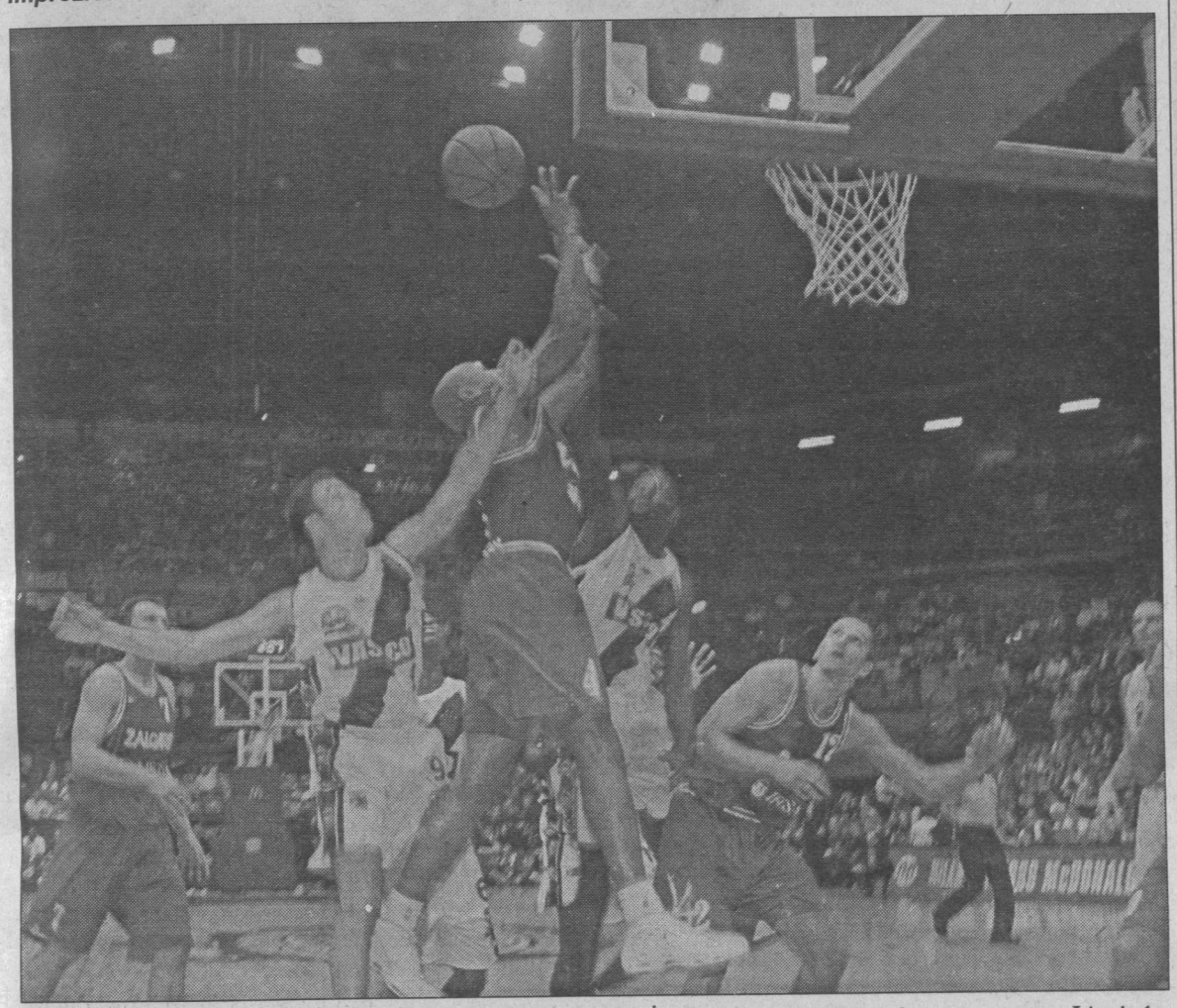

W Dubaju kielczanie zagrają m.in. z mistrzem Euroligi, Żalgirisem. Na zdjęciu: fragment meczu Litwinów (w ciemnych strojach) z brazylijskim zespołem Vasco da Gama podczas turnieju McDonaldsa w Mediolanie. Na kosz rywali rzuca Corey Beck, rozgrywający Żalgirisu Fot. S. Sijer

48 Plebiscyt „Słowa Ludu"

Głosy z Mazowsza

Kuchenka mikrofalowa i telewizor, to pierwsze nagrody jakie oferujemy uczestnikom 48 Plebiscytu „Słowa Ludu" na Dziesięciu Najpopularniejszych Sportowców Kielecczyzny. Oczywiście będą i fanty o wiele cenniejsze, ale o tym poinformujemy troszkę później.

Najważniejsze, że będzie komu rozdać nagrody, bowiem plebiscytowe kupony zalewają nasz redakcyjny pokój z szybkością alpejskiej lawiny. Głosują Czytelnicy ze wszystkich zakątków województwa świętokrzyskiego a także z mazowieckiego.

Otrzymujemy koperty z Radomia, Szydłowca, Iłży czy Borkowic. Co ciekawe, Czytelnicy z Mazowsza mają bardzo dobre rozeznanie w sukcesach sportowców kieleckich.

Pani Monika Pluta z Radomia w swojej dziesiątce umieściła Tomasza Brożynę, Jarosława Olecha, Derricka Hayesa, Tomasza Miałkowskiego, Rafała Bernackiego, Marka Kalwata, Zbigniewa Piątka, Radosława Wasiaka, Bartosza Mikosa i Piotra Stokowca.

Bogusław Szumielewicz z Iłży najwyraźniej jest miłośnikiem kolarstwa i piłki ręcznej. Typuje następująco: 1. Zbigniew Piątek, 2. Tomasz Brożyna, 3. Andrzej Sypytkowski, 4. Radosław Wasiak, 5. Maciej Stęczniewski, 6. Mariusz Jurasik, 7. Derrick Hayes, 8. Mirosław Rajkowski, 9. Monika Gruba, 10. Janusz Jojko.

I jeszcze dziesiątka Roberta Siudka z Borkowic: 1. Zbigniew Piątek, 2. Rafał Bernacki, 3. Tomasz Brożyna, 4. Marek Kalwat, 5. Katarzyna Zaraś, 6. Jarosław Olech, 7. Bartosz Mikos, 8. Andrzej Sypytkowski, 9. Jacek Kubicki, 10. Barbara Krzywda.

Zachęcamy do szerszej korespondencji. Napiszcie do nas dlaczego - waszym zdaniem - plebiscyt powinien wygrać ten, a nie inny sportowiec. **(sts)**

Hermanowicz (znów) w Granacie?

Krótki kontrakt

Trener Antoni Hermanowicz najprawdopodobniej opuści drugoligową drużynę Korony Kielce.

- Mój kontrakt był bardzo krótki - powiedział nam szkoleniowiec. - Miałem poprowadzić zespół w trzech ostatnich meczach rundy jesiennej i ten okres się skończył.

Nieoficjalnie dowiedzieliśmy się, że kielecki szkoleniowiec nosi się z zamiarem powrotu do czwartoligowego Granatu Skarżysko, gdzie pracował bezpośrednio przed przyjściem do Korony.

Kilka dni temu zarząd Korony wypowiedział pracę czterem piłkarzom. Kilku innych nosi się z zamiarem odejścia do innych klubów. Powód - zaległości finansowe Korony wobec piłkarzy. Zarząd obiecał wyrównać je do 15 grudnia. Jeśli tak się nie stanie drużyna, która jeszcze niedawno należała do najlepszych w drugiej lidze, może przestać istnieć.

Na domiar złego do sądu wpłynął przedwczoraj pozew od trzech byłych zawodników Korony domagających się wypłaty zaległych pieniędzy z tytułu kontraktów z poprzedniego sezonu. **(mac)**

PKK wzmocniony, ale kielczanie faworytem

Powrót do ligi

Po trzytygodniowej przerwie w najbliższy weekend na parkiety wracają koszykarze Lech Basket Ligi. Zespół kieleckiejgo Cersanitu/Nomi w niedzielę zmierzy się w Szczecinie z drużyną tamtejszego Pomorskiego Klubu Koszykówki.

Szczecinianie mają na swoim koncie jedno zwycięstwo w 12 rozegranych w ekstraklasie spotkaniach, jednak w ostatnich dniach drużyna, po dwóch kolejnych zwycięstwach nad Zastalem Zielona Góra w lidze i pucharze jest „na fali". Nie bez znaczenia pozostaje fakt, że nowym trenerem PKK został kilka dni temu rosyjski szkoleniowiec, **Jurij Selihow**, a drużynę zasilili także dwaj reprezentanci Ukrainy Gienadij Uspieński (29 lat, 207 cm wzrostu) i Dymitrij Briancew (26 lat, 200 cm). Ten ostatni wystąpił już w czwartkowym meczu PP, natomiast Uspieński, który leczy uraz kostki ma zadebiutować w niedzielę. W kręgu zainteresowań działaczy PKK jest także amerykański rozgrywający Avery Curry (23 lata, 187 cm), który sezon 1999/2000 rozpoczynał w zespole przemyskiej Polonii.

- Utwierdzam zawodników, że nie ma łatwych spotkań i na zwycięstwo z PKK też trzeba się napracować. Najlepiej przekonali się o tym we czwartek w pucharowym meczu w Tarnowie - powiedział nam trener Cersanitu/Nomi, **Stefan Tot**.

- Jedziemy do Szczecina po zwycięstwo. Wysoka pozycja w tabeli zobowiązuje nas do gry na odpowiednim poziomie. Koszykarzom PKK nie można odmówić ambicji, ale my po prostu będziemy lepsi - stwierdził z przekonaniem „center" kieleckiej drużyny, Kordian Korytek.

W drużynie PKK z powodu kontuzji kolana nie będzie mógł wystąpić Ireneusz Kicki, natomiast kielczanie wyjechali do Szczecina w sobotę rano w najsilniejszym składzie.

Mamy jeszcze bardzo ważną informację dla sympatyków koszykarzy Cersanitu/Nomi. Otóż od poniedziałku do czwartku w godz. 17-18 w siedzibie klubu przy ul. Żytniej 1 prowadzone będą zapisy, połączone z wykupem identyfikatorów dla członków Klubu Kibica. **(wid)**

CZWARTEK
NUMEREK
9 (1, 14, 31, 43)
MULTI LOTEK
3, 5, 6, 11, 12, 17, 28, 32, 33, 34, 38, 45, 54, 55, 56, 57, 58, 70, 76, 79

Sylwestrowy w nocy

Stowarzyszenie Sportowe „Atest" przyjmuje już zapisy na tradycyjny Piłkarski Turniej Sylwestrowy. zapowiada się na rekord frekwencji.

- Wokół boiska na Helenówku, gdzie rozgrywane będą turniejowe mecze, zainstalowano nowe oświetlenie - cieszy się organizator turnieju, Jacek Zawierucha. - Dzięki temu będziemy mogli grać nawet po zapadnięciu zmroku. Będzie więcej meczów, a więc w turnieju może wystartować więcej drużyn. **(sts)**

Warto zobaczyć

Szczypiornistki Kolportera Kielce kończą pierwszą rundę serii B Iligi meczem z zespołem Carsystem Kraśnik. Kielczanki są wiceliderkami tabeli, ale aby wygrać będą musiały solidnie się napracować. Rywalki tworzą solidny zespół, którego filarami są mające pierwszoligowy staż Małgorzata Fili (Montex Lublin) i Edyta Dobrzyńska (Piotrcovia Piotrków Tryb.). To będzie ciekawy mecz.

W hali ZOOSiR przy ul. Krakowskiej o tytuł mistrza Kielc w halowej piłce nożnej grać będą studenci z sześciu kieleckich uczelni. A ponieważ większość młodych kieleckich futbolistów akurat studiuje, więc poziom zawodów na pewno nie będzie gorszy od tego, jaki oglądamy na kieleckich boiskach. W drużynie Wszechnicy świętokrzyskiej wystąpi reprezentant Polski, Wojciech Fabianowski ze Stali Stalowa Wola. **(sts)**

MULTI LOTEK
3, 4, 8, 14, 15, 16, 18, 21, 28, 30, 31, 33, 50, 57, 59, 65, 73, 76, 77, 79.
NUMEREK
22 (9, 10, 27, 37)

Polecamy

Piłka ręczna

Seria B I ligi kobiet. Kolporter Kielce - Carsystem Kraśnik, hala ZSB przy ul. Jagiellońskiej 90, sobota godz. 17.

II liga mężczyzn. Dorbud Kielce - Komandor Bydgoszcz, hala ZOOSiR przy ul Krakowskiej, sobota godz. 14.

Koszykówka

III liga mężczyzn. OKK Ostrowiec - Basket 27/Promont Kielce, hala SP 14, sobota godz. 15.

Siatkówka

III liga kobiet. Grają AZS Mitex Politechnika świętokrzyska, AZS WSU Kielce, WSBiP Ostrovia. Hala Politechniki, sobota godz. 10.

Piłka nożna.

Akademickie mistrzostwa Kielc w piłce halowej. Hala ZOOSiR przy ul. Krakowskiej, sobota godz. 9.

Tenis stołowy

II liga mężczyzn. Legion Kielce - Alit Cementownia Ożarów, STS Skarżysko - rafaello Kazimierza Wielka, niedziela godz. 11.

Wojewódzki turniej klasyfikacyjny młodzikówsala SP w Kazimierzy Wielkiej, sobota godz. 10.

Szachy

Turniej „Chmielowa szyszka", Chmielnickie Centrum Kultury, ul. Starobuska 8, sobota godz. 10.

Bilard

Turniej z okazji 5-lecia śKPS „Rodzina" Kielce, świetlica klubowa na oś. Świętokrzyskim, sobota godz. 11. **(sts)**

RADIO TAXI
☎ 331 11 11
WARSZTAT SAMOCHODOWY
HOLOWANIE
CAŁA DOBA

Słowo ludu

Redaguje zespół. Redaktor naczelny Bogdan BIAŁEK (tel. 3636-109), zastępcy redaktora naczelnego Cezary JASTRZĘBSKI (tel. 3636-223) i Marek MACIĄGOWSKI (3636-121), sekretarz redakcjiGrzegorz ŚCIWIARSKI (tel. 344-72-55), **Dział miejski i łączności z czytelnikami** (3636-203, 207; 344-48-16, 3636-209), **Dział ekonomiczno-polityczny** (3636-215, 153, 161), **Dział informacji** (3636-143), **Dział sportowy** (344-48-63, 3636-253, 263). **Centrala,** tel. 344-24-80 - łączy wszystkie działy. **ADRES REDAKCJI:** 25-363 Kielce, ul. Wesoła 47/49, fax 3446979, **http://www.slowoludu.com.pl, e-mail:redakcja@slowoludu.com.pl BIURO OGŁOSZEŃ:** 344-48-58, fax 3447251 i punkt przyjęć ul. Targowa 18, tel. 343-02-79. Redakcja nie odpowiada za treść reklam i ogłoszeń.

Redaktor wydania Cezary Jastrzębski

Redaktor depeszowy Krzysztof Wieczorek

WYDAWCA: Słowo Media sp. z o.o., Kielce, ul. Wesoła 47/49: Prezes Zarządu Krzysztof ZDEB, z-ca dyrektora ds. ekonomicznych Anna CICHA, z-ca dyrektora ds. marketingu Grzegorz CZEKAJ. Oddział spółki w Radomiu: Dyrektor Wiesława LIPIŃSKA. DRUK: Poligrafia SA, Kielce, ul. Górna 21. Prenumeratę przyjmują urzędy pocztowe i oddziały „Ruchu"na terenie województw: świętokrzyskiego i mazowieckiego. Redakcja nie zwraca tekstów nie zamówionych. ISSN 0137-9275

NAKŁAD KONTROLOWANY
ZWIĄZEK KONTROLI DYSTRYBUCJI PRASY

SŁOWO LUDU 4-5 GRUDNIA 1999 NR 282/A

http://sbc.wbp.kielce.pl/

Czy radomscy siatkarze wykorzystają szansę?

15 LAT PÓŹNIEJ

Już tylko godziny dzielą nas od debiutu siatkarzy Warki/Czarnych w Pucharze Zdobywców Pucharów Europy. Przeciwnikiem radomian będą dziś siatkarze rumuńskiego zespołu Petrom Ploesti.

Dla radomskich kibiców sobota będzie historycznym dniem. Czekali na niego 15 lat, odkąd Warka/Czarni występują w ekstraklasie. W 1994 roku radomska drużyna uzyskała awans do rozgrywek pucharowych, ale zrezygnowała z udziału w nich ze względów finansowych. W następnym roku taka sytuacja powtórzyła się.

Teraz los okazał się łaskawy dla podopiecznych Edwarda Skorka. W pierwszej rundzie mieli wolny los, w drugiej spotkają się z zespołem Petromu. Jeśli radomianie wygrają dwumecz z Rumunami, awansują do rozgrywek grupowych z udziałem szesnastu najlepszych klubów Europy.

Ekipa Petromu w czwartkowe popołudnie wylądowała na warszawskim Okęciu. Na początek spotkała ich przykra niespodzianka - zginął bagaż trenera Daniela Banu. Prawdopodobnie jednak torba szkoleniowca w ogóle nie wyleciała z Bukaresztu.

Wczoraj rano siatkarze Petromu odbyli pierwszy trening w klubowej hali Warki/Czarnych na Sadkowie. Po krótkim rozruchu zawodnicy pozowali do zdjęć fotoreporterom, potem zaś kierownictwo ekipy grzecznie wyprosiło wszystkich na trybuny. Po południu przeciwnicy Warki/Czarnych trenowali w hali MOSiR-u, gdzie odbędzie się sobotni mecz.

Początek spotkania o godz. 18. Bilety można jeszcze nabywać w kasach hali MOSiR-u przy ul. Narutowicza 9. Sędzią głównym będzie Niemiec Frank Garthoff, zaś arbitrem pomocniczym - Ryszard Lemek z Krakowa.

PAWEŁ STUS

Rumuńscy siatkarze przyjechali do Radomia po zwycięstwo
Fot. W. Matłok

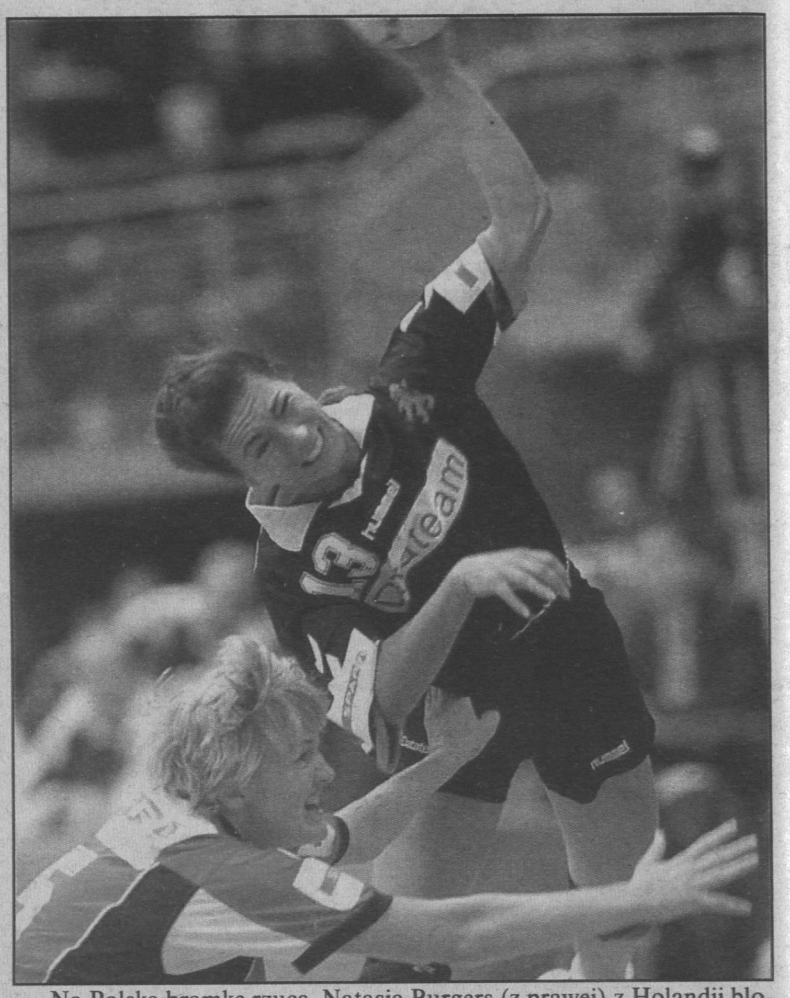

Na Polską bramkę rzuca Natasja Burgers (z prawej) z Holandii blokowana przez Agnieszkę Golińską
Fot. PAP/AP - M. Holm

Polki awansowały

W turnieju finałowym Mistrzostw Świata piłkarek ręcznych Polska pokonała w czwartek w Hamar Holandię 22:20 (8:11).

Polska: Pabich, Wasiuk - Truszyńska 5, Marzec 3, Golińska 0, Garwacka 1, Matuszewska 2, Czapko 1, Pawelska 7, Żukiel 2, Sebrala 0, Ejsmont 1.

Polska po tym zwycięstwie zapewniła sobie awans do 1/8 finału Mistrzostw Świata.

Kolejny thriller zaserwowały kibicom polskie szczypiornistki. Gdy na początku drugiej połowy przegrywały czterema bramkami ponownie, tak jak dwa dni wcześniej z Białorusią, widmo klęski zajrzało im w oczy.

W przypadku przegranej z Holandią, dziś musiałyby grać „mecz o wszystko" z Czeszkami, którym dotąd nie wiedzie się w turnieju.

Zespół Cieplińskiego już na początku turnieju został przetrzebiony kontuzjami. Izabela Czapko musiała wejść na parkiet pomimo, że jej kontuzjowana łydka nie jest jeszcze w 100 procentach sprawna. Sabina Włodek wróciła do kraju, a bóle w kręgosłupie Joanny Jurkiewicz prawdopodobnie uniemożliwią jej występy w Norwegii.

Polski szkoleniowiec ma nadzieję, że pomimo problemów kadrowych jego ekipa będzie zwyciężać.

W innych meczach grupy A: Białoruś Czechy 24:22 (13:7), Norwegia - Australia 38:11 (17:5). Grupa C: Niemcy - Macedonia 23:18 (12:8), Angola - Japonia 22:22 (8:10), Dania - Argentyna 42:5 (17:3). **(PAP)**

Krótko

◆ Marcin Kusiński (Warrior Morliny Ostróda) w ostatniej grze grupowej turnieju kwalifikacyjnego w tenisie stołowym, rozgrywanym w Patras, wygrał z Chorwatem Roko Tosicem 3:2 (21:13, 21:16, 17:21, 13:21, 21:13). Polak awansował do kolejnej fazy turnieju, a w pierwszej grze jego przeciwnikiem będzie Austriak, pochodzenia chińskiego, Ying Bing.

◆ W czwartek w NBA:

Atlanta Hawks - Sacramento Kings 110:100, New Jersey Nets - San Antonio Spurs 94:96, Milwaukee Bucks - New York Knicks 80:84, Minnesota Timberwolves - Orlando Magic 93:103, Chicago Bulls - Dallas Mavericks 95:101, Golden State Warriors Seattle SuperSonics 108:117, Los Angeles Clippers - Houston Rockets 96:109 **(PAP)**

Skazany zaocznie

Rosyjski piłkarz Siergiej Juran, były gracz FC Porto, został skazany zaocznie na rok więzienia za nieumyślne zabójstwo w 1994 roku - spowodowanie śmierci człowieka w wypadku samochodowym.

Juran nie trafi jednak do więzienia, bowiem w Portugalii ogłoszono amnestię. Sąd w Porto nakazał mu jednak wypłacenie rodzinie ofiary odszkodowania w wysokości 3 milionów escudo (15 100 USD), poinformowało radio portugalskie - TSF. Według radia koszty te przejmie firma ubezpieczeniowa, z którą Juran miał zawartą umowę.

Amnestia, z której skorzysta Juran, zaaprobowana przez parlament portugalski z okazji 25 rocznicy tzw. rewolucji goździków - obalenia dyktatorskich rządów Salazara, obejmuje przestępstwa dokonane przed 25 marca tego roku.

Juran, który nie mieszka obecnie w Porugalii, był sądzony zaocznie. W czasie, gdy miał miejsce wypadek, był piłkarzem klubu FC Porto. W 1994 roku prowadził swego mercedesa w centrum Porto i uderzył nim w inny samochód, którego kierowcą był 35-letni lekarz Angelo de Jesus Oliveira. Podczas autopsji stwierdzono u niego poziom alkoholu we krwi przekraczający dopuszczalny limit. Z kolei Juran zbiegł z miejsca wypadku. Policja znalazła go dwie godziny później, kiedy na test było już za późno.

(PAP)

50 lat Słowo Ludu

KOLBIS
PRODUCENT BLACH DACHOWYCH I TRAPEZOWYCH

48 Plebiscyt „Słowa Ludu"

NAJPOPULARNIEJSI SPORTOWCY KIELECCZYZNY

1.....
2.....
3.....
4.....
5.....
6.....
7.....
8.....
9.....
10.....

Imię i nazwisko .....

Adres.....

25-363 KIELCE, UL. WESOŁA 47/49

Sprawa honoru

W sobotę w ostatnim już meczu w eliminacjach Ligi Mistrzów piłkarze ręczni Iskry/Lider Market zmierzą się na wyjeździe z włoską „siódemką" Alpi Prato. Oba zespoły straciły już szanse na awans do ćwierćfinału, jednak wcale nie oznacza to, iż będzie to spotkanie o przysłowiową „pietruszkę".

- Choć bez względu na wynik meczu z Alpi zajmiemy w grupie trzecie miejsce, chcemy zakończyć eliminacje zwycięstwem, To sprawa honorowa - mówi prezes Iskry/Lider Market, **Andrzej Jung**. Chcemy wygrać pierwszy wyjazdowy mecz w Lidze Mistrzów, a równocześnie powalczyć o jak najwyższe miejsce w klubowym rankingu Europy, co może mieć duże znaczenie przy rozstawianiu drużyn przed kolejną edycją pucharów. To prawda, że wszyscy są zmęczeni tym prawdziwym maratonem, ale równocześnie zdajemy sobie sprawę, że Włosi, których pokonaliśmy w Kielcach są w zasięgu naszych możliwości także we własnej hali. **(wid)**

DEK MEBLE
SPRZEDAŻ MEBLI
WSZYSTKIE ASORTYMENTY. EKSPOZYCJE 6000 m²
DEK KIELCE, SŁONECZNE WZGÓRZE 33, tel. 33 181 86
DEK KIELCE, OLSZEWSKIEGO 9, tel. 34 501 72
CZYNNE 7 DNI W TYGODNIU

Pogoda dla Polski na dzień 4 grudnia 1999 r.

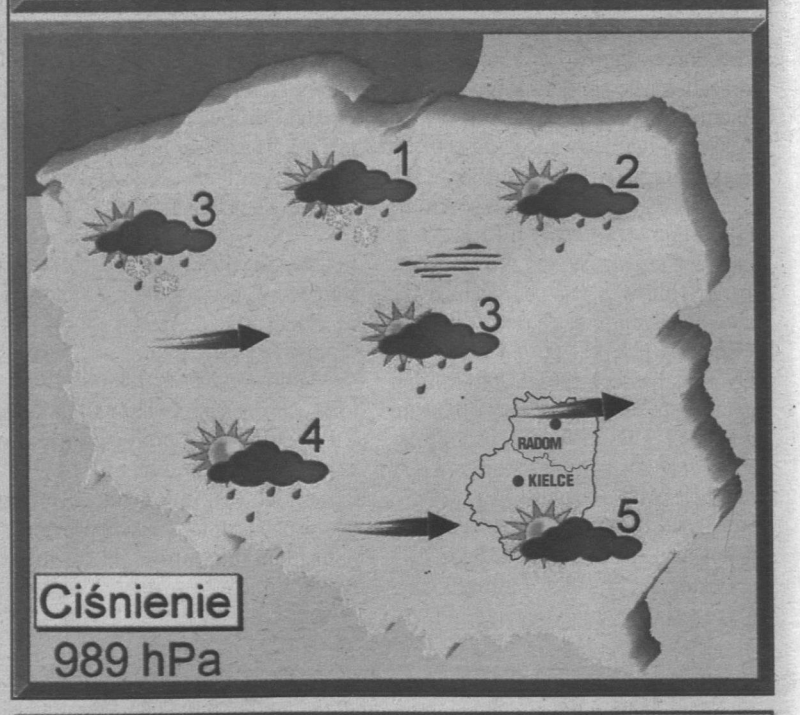

DEK MEBLE
TAK! MONTAŻ ZAKUPIONYCH MEBLI
TRANSPORT NA TERENIE WOJ. ŚWIĘTOKRZYSKIEGO
GRATIS!

http://sbc.wbp.kielce.pl/