EGZEMPLARZ OBOWIĄZKOWY
WBP w Kielcach

JEDŹ Z NAMI DO EGIPTU!
WAKACYJNY KONKURS Z BIUREM PODRÓŻY ALFA STAR Szczegóły w gazecie

Wojewódzka Biblioteka Publiczna w KIELCACH Rok założenia 1909

20 zł detaliczna

Słowo Ludu

TWOJA GAZETA CODZIENNA

WTOREK
15 LIPCA 2003 R.
KIELCE

NR INDEKSU 350-400 ROK LIV NR 162 (16230)
www.slowoludu.com.pl

Jodłowy Dwór
Wygraj weekend pod Łysą Górą!
Szczegóły w gazecie

DZIŚ

Zdrowie
Porady
Ogłoszenia
Czytaj na stronach 6,7

Lojalki Samoobrony

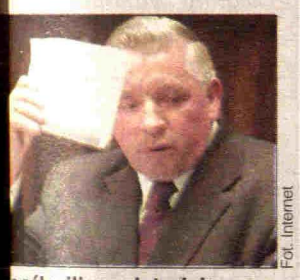

Fot. Internet

...o pół miliona złotych kary zapłacą ci, którzy w przyszłości odejdą z Samoobrony - zapowiedział Andrzej Lepper.

Czytaj na stronie 4

Wypadek Belokiego

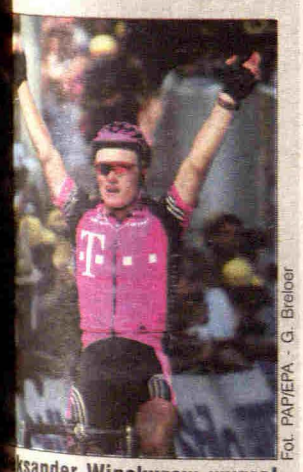

Fot. PAP/EPA - G. Breloer

Aleksander Winokurow wygrał poniedziałek w Gap dziewiąty etap Tour de France z Le Bourg d'Oisans do Gap.

Czytaj na stronie 16

Uzbrojeni bandyci okradli jubilera

TO JEST NAPAD!

Fot. K. Krogulec

Policjanci zabezpieczyli pozostawione przez bandytów na drzwiach ślady

KIELCE. Zamaskowani, uzbrojeni bandyci napadli wczoraj na sklep jubilerski w centrum miasta. W biały dzień i... pod okiem policyjnych kamer.

Było piętnaście minut po godz. 18. W sklepie jubilerskim przy ul. Sienkiewicza pracowało jeszcze pięć osób. W pewnej chwili przed sklepem zatrzymał się śliwkowy ford mondeo. Wyskoczyło z niego prawdopodobnie trzech mężczyzn. Czwarty został za kierownicą. - Wysiedli z samochodu i założyli kominiarki na głowy - opowiadali świadkowie kilka minut po zdarzeniu.

Bandyci wpadli do sklepu. Byli uzbrojeni, prawdopodobnie w długą broń. - Byłem akurat na zapleczu. Usłyszałem: „To jest napad! Wszyscy na ziemię!". Widziałem jak jeden wpada za ladę. W rękach miał długi karabin. Upadłem na ziemię - relacjonował jeden z pracowników. - Wydaje mi się, że usłyszałem stłumiony strzał.

Na ul. Sienkiewicza wiszą policyjne kamery. Bandytów to nie wystraszyło. Czy monitoring lub kamery w sklepie zarejestrowały napad? - Sprawdzamy, czy nasz monitoring obejmuje ten fragment ulicy. Oczywiście przejrzymy też nagrania - zapewniała Elżbieta Różańska - Komorowicz, rzecznik prasowy świętokrzyskiej policji. (mow)

Czytaj też na stronie 2

Mogą posła aresztować

Prokuratura Okręgowa w Kielcach zdecydowała, że rezygnacja z immunitetu posła Andrzeja Jagiełły otwiera prokuraturze drogę do stosowania wszystkich dostępnych środków, w tym tymczasowego aresztu - poinformowała wczoraj prokurator Małgorzata Perz.

Poseł Jagiełło nadal przebywa w kieleckim szpitalu, gdzie został odwieziony z prokuratury, w której składał wyjaśnienia.

Tymczasem rzecznik dyscypliny partyjnej w SLD Włodzimierz Nieporęt powiedział wczoraj w radiowej Trójce, że w związku z sytuacją w starachowickim SLD sensownym rozwiązaniem byłoby złożenie dymisji przez szefa świętokrzyskiej organizacji Sojuszu Henryka Długosza. Ale nie wszyscy działacze świętokrzyskiego SLD zgadzają się z Nieporętem.

Czytaj na stronie 2

Bezkarna fałszywka

KIELCE. - Uznaliśmy, że są minimalne szanse wykrycia sprawcy - tłumaczy Andrzej Miśkiewicz, przewodniczący Rady Nadzorczej Pioniera, decyzję o nieskładaniu doniesienia o przestępstwie.

Rzecz dotyczy sfałszowania podpisu pod anonimem opisującym rzekome libacje organizowane przez prezesa spółdzielni.

- Dochodzenie tylko sprawiłoby, że znów o spółdzielni zaczęłoby się mówić w atmosferze skandalu - tłumaczy przewodniczący Rady Nadzorczej Andrzej Miśkiewicz.

Czytaj na stronie 3

JUTRO

SETKI OFERT PRACY

Radni SLD twierdzą, że to gra na zwłokę

Sesji nie będzie

STARACHOWICE. Przewodniczący Rady Powiatu odrzucił wniosek radnych SLD o zwołanie sesji, podczas których przyjęto by rezygnację z mandatów ich aresztowanych kolegów.

Wniosek o zwołanie sesji złożył szef Klubu Radnych SLD Sławomir Moćko. Była to już kolejna próba - przed kilkoma dniami takie sesje przewodniczący zwołał, ale do przyjęcia rezygnacji jednak nie doszło. Nie dopuściły do tego centroprawicowe ugrupowania, które dzięki aresztowaniu dwóch radnych Sojuszu uzyskały przewagę jednego głosu. Kierujący Radą Powiatu Cezary Berak miał wątpliwości co do autentyczności złożonych przez Mieczysława S. i Marka B. rezygnacji. Wystąpił w związku z tym do przewodniczącego Państwowej Komisji Wyborczej Ferdynanda Rymarza oraz szefowej Prokuratury Okręgowej w Kielcach Aleksandry Tomaszewskiej z zapytaniem, jak postąpić w tej sytuacji. Odpowiedź z PKW już przyszła. Wynika z niej, że to rada jest kompetentna do podjęcia decyzji w sprawie formy rezygnacji.

- Otrzymaliśmy odpowiedź, ale sesji jednak nie zwołam - powiedział Berak. - I tak będzie do czasu nadejścia odpowiedzi od prokurator Tomaszewskiej i zakończenia zleconej przez ministra Krzysztofa Janika kontroli w starostwie. Zdaniem radnych i działaczy SLD to typowa gra na zwłokę. Jeżeli bowiem nowi radni zastąpią aresztowanych, SLD odzyska większość i będzie mógł Beraka odwołać. (pen)

http://sbc.wbp.kielce.pl/

wtorek, 15 lipca 2003

imieniny: Dawida, Henryka, Włodzimierza

POGODA, ŚWIĘTOKRZYSKIE

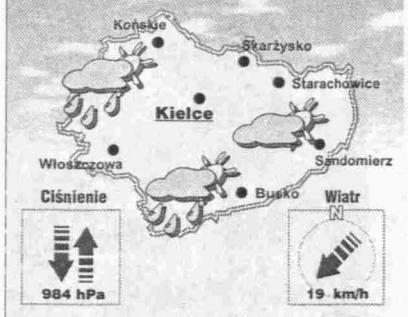

Temperatura		
Kielce	24	14
Końskie	24	14
Skarżysko	24	14
Starachowice	25	15
Sandomierz	24	14
Busko	25	15
Włoszczowa	25	15

JUTRO 27 15 983 hPa

POJUTRZE 30 17 984 hPa

Źródło: Progmet Radom

GRY LICZBOWE

Multi Lotek
1, 4, 11, 12, 14, 15, 16, 24, 28, 37, 39, 43, 45, 53, 54, 67, 68, 72, 74, 79

Numerek
35 (19, 25, 41, 44)

www.radiotak.com.pl
Radio TAK prezentuje
TAK LISTA
gramy 20 największych hitów w eterze
codziennie 20⁰⁰ - 22⁰⁰
zapraszamy na: 98.0 106.5 FM

Słowo Ludu
Masz sprawę ?
Zadzwoń!
0801 357 266
to numer ulgowej infolinii „Słowa Ludu" - płacisz tylko za jeden impuls

Łup może być wart nawet pół miliona złotych

To jest napad!

KIELCE. Sceny jak z gangsterskiego filmu rozegrały się wczoraj na ul. Sienkiewicza. Zamaskowani bandyci napadli na sklep jubilerski.

Rabusie rozbili szklane lady i gabloty. Ogołocili sklep ze złotej biżuterii. Srebra nie ruszali - nie żądali też pieniędzy. - Ja byłam na zapleczu, siostra w sklepie. Ale nic nie widziałyśmy, leżałyśmy na ziemi. Siostra schowała się za ladą. Czy strzelali? Nie wiem, tam było ciągle słychać jeden wielki huk - opowiadała młoda pracownica.

Jak mówią świadkowie, wszystko trwało około trzech minut. Bandyci wybiegli ze sklepu. Ilu ich było dokładnie, świadkowie nie byli zgodni. - Widziałem dwóch. Wysocy, wysportowani. Pierwszy niósł torbę, drugi takie tacki z biżuterią. Pojechali w dół i skręcili w Kapitulną - opowiadał mieszkający naprzeciwko mężczyzna. - Było ich trzech i kierowca - poprawiał go inny. - Jak wyszli ze sklepu, to zdjęli z głów kominiarki.

Jeszcze inni twierdzili, że bandyci kilka razy wybiegali ze sklepu i wrzucali do auta łupy.

Napastnicy nie ujechali daleko. Forda mondeo na warszawskich numerach porzucili na ul. Orlej. W środku zostało kilka rozrzuconych pudełek z kolczykami i butelka, prawdopodobnie po ocie. Policjanci użyli psa tropiącego. Sprawdzano samochody, wyjeżdżające z miasta. Do późnego wieczoru bandytów nie udało się zatrzymać.

Przechodnie i pracownicy sklepów przy ul. Sienkiewicza byli wczoraj wystraszeni. - Biały dzień, środek miasta, a tu dzieją się sceny jak z filmu gangsterskiego. Ludzie na ulicy zaczęli uciekać. Strach chodzić po mieście. I na policję nie można się było dodzwonić, przez kilka minut linie były zajęte - mówili.

Zrabowane kosztowności mogą być warte nawet pół miliona złotych.

MONIKA WOJNIAK

O godzinie 5 odwiedziliśmy targ w Bodzentynie

Animalsi w akcji

BODZENTYN. - Widziałem, jak właściciel bije źrebaka. Zrobiło mi się żal zwierzęcia, więc postanowiłem je wykupić - mówi Dominik Nawa z Komitetu Pomocy dla Zwierząt, który wczoraj przyjechał na jeden z największych w Polsce końskich targów.

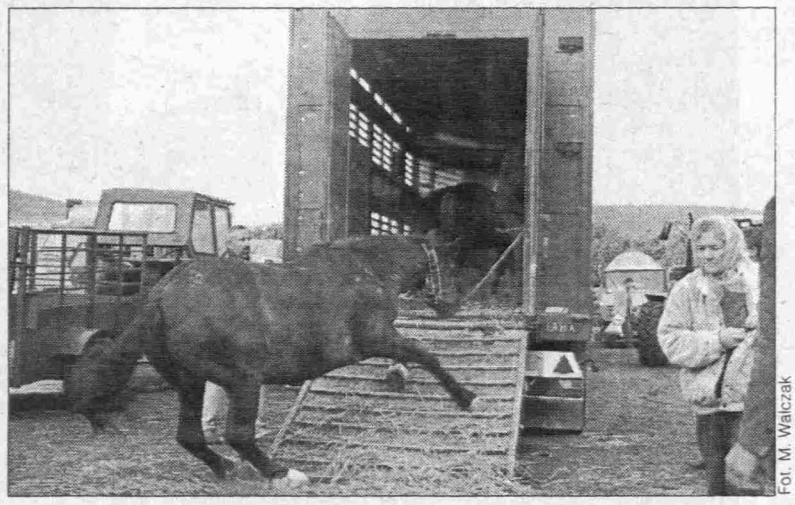

Fot. M. Walczak

Obrońcy praw zwierząt krytykują też sposób transportu koni

- „Animalsi" przyjechali - szeptali handlarze, gdy wspólnie z obrońcami zwierząt wchodziliśmy wczoraj o godzinie 5 na targ w Bodzentynie. - Zajmijcie się lepiej bezrobotnymi - pokrzykiwali do obrońców zwierząt i dziennikarzy.

Na początku było mało przyjemnie, ale później obyło się bez większych awantur. Inspektorzy z komitetu obejrzeli targowisko i wybrali konie, które były - ich zdaniem - w najgorszym stanie. Z kilkuset zwierząt przywiezionych na targ wykupione zostały tylko trzy. Oprócz źrebaka komitet przygarnął jeszcze dwie klacze ze zwyrodnieniami nóg. Na wykup jednej z nich obrońcy praw zwierząt musieli długo czekać. Zmusił ich do tego właściciel, który - prawdopodobnie na widok policji - zostawił swoje konie przywiązane do samochodu i odszedł.

Zwierzęta miały zdeformowane kopyta oraz blizny na ciele i łbach. W najgorszym stanie była klacz. - Ma wrodzoną wadę kopyta, właściwie w ogóle tego kopyta nie ma. Wady nie leczono i teraz koń nie może ustać na nogach - mówił Jerzy Młodzikowski, weterynarz nadzorujący targowisko.

Klaczy nie udało się wykupić za pierwszym podejściem. Korzystając z chwilowej nieobecności inspektorów, właściciel sprzedał ją. W ręce obrońców praw zwierząt trafiła dopiero od nowego nabywcy.

Inspektorzy sprawdzali też, w jakich warunkach konie są transportowane. - Niektóre samochody w ogóle nie są przystosowane do przewozu zwierząt, choć kierujący nimi mają wymagane dokumenty. W pojazdach brakuje wentylacji, konie są źle zabezpieczone - oceniał D. Nawa. - Bardzo mało osób korzysta z rampy, specjalnie przystosowanej do wyładowywania zwierząt.

Pomimo tych uwag policjanci wypisywali mandaty tylko za wykroczenia drogowe. Na podstawie ustawy o ochronie praw zwierząt nikogo nie ukarano. Skończyło się na kilku pouczeniach. - Planujemy częste wizyty w Bodzentynie, dlatego nie chcemy od razu wchodzić w konflikt z hodowcami. Wolimy spokojnie rozmawiać, może nawet czasem przymknąć oko. Mam nadzieję, że na dłuższą metę to dobra taktyka - przekonywał D. Nawa.

- Tu nikt zwierząt nie męczy. Ludzie płacą za nie grube pieniądze, to i dbają. A jak są kalekie, to trzeba oddać na rzeź. Nikt takich nie będzie hodował - podsumowywali wizytę „animalsów" rolnicy.

Wykupione konie trafią do schroniska pod Pszczyną.

MONIKA WOJNIAK

OPINIE

Kto u[...] Długoszow[...]

Henryk Długosz, lider [...]tokrzyskiego SLD, powinien z[...]dymisję - twierdzi Włodzimierz [...]poręt, rzecznik dyscypliny pa[...]nej w Sojuszu. Zdaniem Niepo[...]sytuacja w świętokrzyskim SLD [...]naganna, co może oznaczać [...] Długosz utracił kontrolę nad o[...]nizacją. Co o tym sądzą świętok[...]scy działacze Sojuszu?

Jerzy Suchański, sena[...]

- Uważam, że poseł Długosz wyczerpał swoje możliwości energetyczne. Powinien podać się do dymisji, bo jest odpowiedzialny za to, co d[...]ło się w Starachowicach. [...]dzięki niemu poseł Jagiełło [...]stał jednym z pięciu wicep[...]wodniczących wojewódz[...]struktury partii. Trzeba [...]tychmiast zwołać konwen[...] która albo udzieli Długosz[...] wotum zaufania, albo wy[...]rze nowego szefa.

Adam Sosnowski, po[...]

- Nie można rozpatrywać afery starachowickiej w kategoriach personalnych. W naszej partii nie ma jednoosobowej odpowiedzial[...]ści. Dlatego nie widzę podst[...] do składania dymisji pr[...] Henryka Długosza. Nie są[...] też, żeby trzeba było zwoły[...] konwencję wojewódzką. Z[...]łuje się ją po to, by dokon[...] zmian. Nam niepotrzebne [...] zmiany personalne, tylko [...] prawa funkcjonowania pa[...]

Sławomir Kopyciń[...] sekretarz R[...] Wojewódzkiej S[...]

- Według wiedzy posiadanej dzisiaj przeze mnie nie ma podstaw, by Henryk Długosz podawał się do dymisji. W najbliższą środę [...]rze się Rada Wojewódz[...] SLD i ona zadecyduje o [...]tum zaufania dla przewod[...]czącego. Nie widzę potrz[...] zwoływania nadzwyczaj[...] konwencji wojewódzkiej.

Jan Szostak, wiceprzew[...]niczący Rady Powiatow[...] SLD w Ostrowcu S[...]

- Nie chciałbym niczego sugerować przewodniczącemu Długoszowi. Mam jednak uwagi do funkcjonowania partii. Od 1[...] roku prosiliśmy wojewódz[...] władze o zajęcie stanowisk[...] sprawie konfliktu z ostrow[...]kim posłem Zdzisławem Ko[...]magą. Bezskutecznie. W sp[...] będę wnioskował o zwołan[...] konwencji nadzwyczajn[...] Niech delegaci zdecydują o p[...]szłości naszej partii.

Pani
HALINIE OLENDZKIEJ
Wiceprzewodniczącej Rady Miejskiej w Kielcach
szczere wyrazy współczucia z powodu śmierci
MATKI
składają
Marek Piotrowicz, Przewodniczący Rady Miejskiej
oraz Radni Rady Miejskiej w Kielcach
3708/km

Z głębokim żalem zawiadamiamy, że w dniu 14.07.2003 r. przeżywszy 81 lat zmarł nasz ukochany Mąż, Ojciec i Dziadziuś
JÓZEF DURLEJ
Msza święta żałobna odprawiona zostanie w dniu 16 lipca 2003 r. o godz. 15 w Bazylice Katedralnej, po czym nastąpi wyprowadzenie drogiego nam ciała na Cmentarz Komunalny I
Pogrążona w głębokim smutku i żałobie
Żona i Rodzina

Z głębokim żalem zawiadamiamy, że dnia 12 lipca 2003 r. zmarł
śp. dr JERZY JARZYŃSKI
artysta grafik, adiunkt Katedry Sztuki Politechniki Radomskiej, nauczyciel w Młodzieżowym Domu Kultury.
Wyprowadzenie zwłok z kaplicy cmentarnej przy ul. Limanowskiego do Katedry w dniu 15.VII.2003 r. o godz. 12.40, msza święta odprawiona zostanie w Katedrze o godz. 13, pogrzeb na Cmentarzu Rzymskokatolickim przy ul. Limanowskiego o godz. 14.
223/wg Żona, synowie, synowa, rodzeństwo, rodzina i przyjaciele

http://sbc.wbp.kielce.pl/

półdzielnia nie zawiadomi o fałszerstwie

Bezkarny donos

E. Rada Nadzorcza Spółdzielni kaniowej Pionier nie złoży kuratury doniesienia zowaniu podpisu pod listem acym rzekome libacje organi- ne przez prezesa spółdzielni.

Miesiąc temu do naszej re- i dotarły kserokopie pism owanych (tak wynikało z na- ków) do przewodniczącego Nadzorczej Pioniera i Ko- y Miejskiej Policji. Opisane h były libacje alkoholowe, miały się wieczorami odby- w siedzibie SBM Pionier. obydwoma listami widniało nazwisko jednej z lokatorek ej czytelny podpis.

Gdy dotarliśmy do rzekomej ki pisma, okazało się, że ko- nie miała z nim nic wspólne- e otrzymali ich też adresaci. iązku z tym, lokatorka, która wie dowiedziała się od dzien- za „Słowa Ludu", zgłosiła się icję i do Rady Nadzorczej, wyjaśniając, że to nie ona pisała owe donosy. Kobieta zrezygnowała, natomiast, ze składania doniesienia do prokuratury. - Nie mam zdrowia i sił na przesłuchania - skomentowała swoją decyzję.

Również Rada Nadzorcza Pioniera zdecydowała, że nie będzie nadawała sprawie biegu. - Uznaliśmy, że są minimalne szanse wykrycia sprawcy - tłumaczy Andrzej Miśkiewicz, przewodniczący rady. - Już raz w prokuraturze była sprawa anonimów i nic z tego nie wyniknęło (wówczas zidentyfikowano maszynę, na której były pisane, ale nie wykryto autora tekstów zawierających obelgi po adresem działaczy Pioniera i postępowanie zostało umorzone - przyp. autor). Rozgłos, nowe dochodzenie tylko sprawiłyby, że znów o spółdzielni zaczęłoby się mówić w atmosferze skandalu.

Dochodzenia w sprawie fałszerstwa nie może też z urzędu wszcząć prokuratura. - Wszczęlibyśmy, gdyby zachodziło podejrzenie popełnienia przestępstwa z tak zwanego oskarżenia publicznego - tłumaczy Jerzy Piwko, szef Prokuratury Rejonowej w Kielcach. - W tym przypadku - na pierwszy rzut oka - takiego podejrzenia nie ma. Opisywany list nie ma cech o charakterze przestępczym. Z jego treści wynika, że jest to raczej skarga, a nie na przykład groźba pod czyimś adresem.

BEATA ALUKIEWICZ

Nasz komentarz

Z opisywanej historii wynika, że w naszym kraju podszywanie się pod cudze nazwisko czy fałszowanie podpisu, jest bezkarne. Prokuratura nie może wszcząć śledztwa bez doniesienia, gdyż prawo jej na to nie zezwala. Spokój wybiera też Rada Nadzorcza, której nie zależy na wyjaśnieniu, kto ten spokój burzy. Przestępcy się cieszą. Mogą pisać nadal - w końcu nikt im nic nie zrobi.

Nie oddawaj paszportu

Wiele młodych kobiet daje się w czasie wakacji skusić zagranicznymi ofertami pracy. Marzą o posadach kelnerek, opiekunek do dzieci, a trafiają do domów publicznych. Jak nie wpaść w sidła sutenerów? Z tym pytaniem zwróciliśmy się do nadkomisarz Elżbiety Różańskiej-Komorowicz, rzecznika świętokrzyskiej policji.

Fot. D. Gacek

Wiele prasowych ogłoszeń kusi atrakcyjną pracą we Włoszech czy Niemczech. Czy takie oferty są prawdziwe?

- Wakacje są rzeczywiście czasem, kiedy grupy przestępcze zajmujące się handlem ludźmi, a przede wszystkim młodymi kobietami, nasilają swoją działalność. Przeglądając oferty pracy, koniecznie trzeba sprawdzić w Ministerstwie Pracy i Polityki Społecznej, czy pośrednik ma zezwolenie. Informacje o legalnych pośrednikach można znaleźć w urzędach pracy lub Internecie. Jeżeli firma żąda jakichś opłat za organizację wyjazdu lub kaucji, to radzę natychmiast zrezygnować z jej usług. Podobnie jeśli z firmą możliwy jest tylko kontakt listowny przez skrytkę pocztową lub numer telefonu komórkowego. Jeżeli zdecydujemy się na wyjazd, to musimy z agencją podpisać umowę cywilnoprawną i ustalić w niej dokładne warunki pracy, płacy i ubezpieczenia.

Często zdarza się, że kobietom wyjeżdżającym do pracy już w drodze zabierane są paszporty.

- Paszport jest wyłącznie naszym dokumentem. Nie wolno go nikomu dawać. To prowadzi do ubezwłasnowolnienia. Jeżeli kobieta wyjedzie i okaże się, że to nie jest praca w restauracji, tylko na przykład w domu publicznym, to przede wszystkim musi szukać pomocy u miejscowej policji. Nie może dać się zastraszyć przestępcom, którzy wmawiają kobiecie, że popełniła jakiś groźny występek i policja będzie ją ścigać. Nic bardziej błędnego. Policja pomoże jej skontaktować się z ambasadą i wrócić do Polski.

Jak powinna się zachowywać rodzina osoby, która wyjechała do pracy i nie daje znaku życia?

- Przed wyjazdem należy zostawić adres i ustalić zasady kontaktu - na przykład telefony w określonych dniach tygodnia. Jeśli ktoś nie zadzwoni, to już jest niepokojący sygnał. Wówczas należy powiadomić policję w Polsce. Będzie potrzebne aktualne zdjęcie i jak najwięcej szczegółów dotyczących wyjazdu. Warto, aby osoby wyjeżdżające nauczyły się na pamięć telefonów alarmowych danego kraju i polskiej ambasady.

Rozmawiała
MARTYNA GŁĘBOCKA

rcheolodzy odkryli ślady osady

Pobratymcy Biskupina

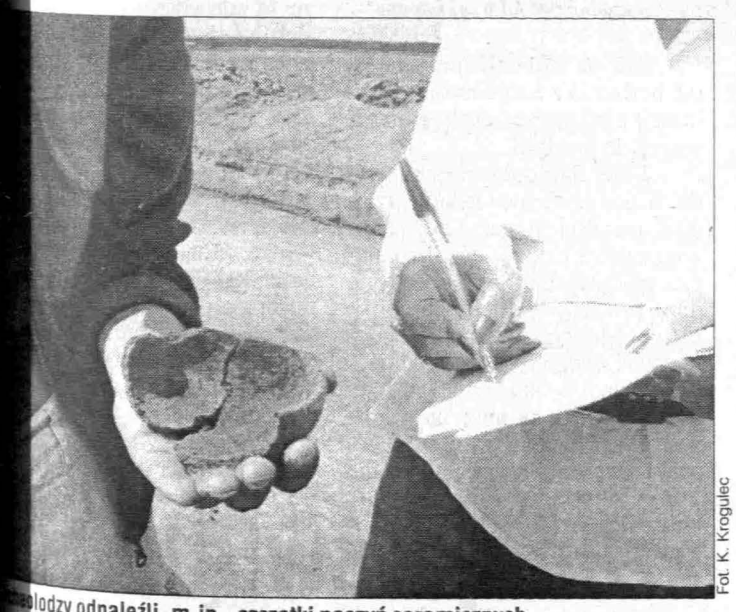

Fot. K. Krogulec

eolodzy odnaleźli, m.in., szczątki naczyń ceramicznych

RYTNICA. Krakowscy archeolodzy rafili na relikty osady z okresu ury łużyckiej.

Korytnica jest miejscem bo- m w odkrycia archeologiczne. kowcy - prowadzący tu od kil- at badania na cmentarzysku resu wpływów kultury rzym- - odnaleźli, m.in., bogato wy- zone groby. W tym roku na- też na ślady znacznie wcze- zej osady kultury łużyckiej 500 lat przed Chrystusem).

- Znaleźliśmy pozostałości których funkcji nie potrafi- o końca odtworzyć - mówi ma Zagórska-Telega z Instytu- Archeologii Uniwersytetu Ja- nskiego w Krakowie. - Być e służyły one do przechowy- nia żywności. Natrafiliśmy też ewielkie dołki, które najprawdobniej są śladami po słu- ch, podtrzymujących konstrukcje naziemne. W obrębie tych konstrukcji znajdują się pozostałości dwóch palenisk.

Archeolodzy odnaleźli też ceramikę, która używana była w gospodarstwie domowym. Jest to, m.in., czerpak do wody i tzw. placek. Przypomina on współczesne podstawki pod naczynia, ale w tamtych czasach spełniał raczej funkcję talerza.

Nieopodal śladów osady archeolodzy odnaleźli też jamy z dużą liczbą kawałków naczyń ceramicznych i kości zwierzęcych. Jamy te najpewniej służyły do wyrzucania odpadków.

Najsłynniejszą pozostałością po kulturze łużyckiej jest na ziemiach polskich Biskupin. Osadę zamieszkiwała ludność rolnicza, uprawiająca pszenicę, jęczmień i proso. Bliżej osad uprawiano rośliny strączkowe i len. Z lnu i konopi tkano ubrania, które barwione były, m.in., liśćmi dębu, brzozy, owocami czarnego bzu. (E)

0 801 357 266

SŁOWO DLA CZYTELNIKÓW
ulgowa infolinia

Promują Kielce

Myślę, że po harcerskim koncercie na Kadzielni nikt już nie ma wątpliwości, że festiwal powinien się odbywać w Kielcach. To jedna z tych nielicznych imprez, które uczą wiele dobrego i jednocześnie wychowują. A co ważniejsze z naszego, lokalnego punktu widzenia, promują miasto i województwo na cały kraj.

Makulatura

Chcę zwrócić uwagę na coraz więcej ulotek i reklam poniewierających się na klatkach schodowych w blokach, przed bramami prywatnych posesji. Nawet jeżeli ktoś za to wszystko płaci, to jednak niszczy środowisko naturalne. Po pierwsze zaśmieca je, po drugie - ograbia z lasów, bo przecież na tony makulatury potrzeba ton drewna.

(tam)

Na państwa uwagi i opinie czekamy pod telefonem ulgowej infolinii lub 344-48-16.

Lista nagrodzonych w konkursie

Jazda z Kodakiem

Zakończyliśmy konkurs „Słowa Ludu" i firmy Kodak Express. Prezentujemy ostatnią listę laureatów, którzy prawidłowo odpowiedzieli na pytanie: jaki jest adres LFC Kodak Express.

Prawidłowej odpowiedzi, która brzmi: Kielce, ul. Sienkiewicza 66, udzielili i nagrody otrzymują: aparaty fotograficzne - Lucyna Czapla i Robert Stanisławski; filmy Kodak - Jacek Kobiera, Marta Dudzik, Grzegorz Wójcik, Anna Masarowicz, Bożena Sobotak, Andrzej Kuroś, Ewelina Wojcichowska, Mirosława Kadera, Eugeniusz Miszczyk, Grażyna Poterka. (red)

Kodak EXPRESS
Laboratorium Fotografii Cyfrowej
ul. Sienkiewicza 66, 25-501 Kielce
tel. (+41) 34 36 820, 34 36 821

Odpocznij w sercu Gór Świętokrzyskich!

Na weekend za darmo

NASZA Słowo Ludu AKCJA

Trwa wakacyjny konkurs „Słowa Ludu" i Ośrodka Wypoczynkowego „Jodłowy Dwór".

W naszej zabawie nagrodami są rodzinne weekendy w pięknych, świętokrzyskich plenerach. Wystarczy dostarczyć do naszej redakcji w Kielcach lub w Radomiu wypełniony kupon i czekać na wyniki cotygodniowych losowań.

Zwycięzcy wraz z rodziną spędzają weekendy w ośrodku „Jodłowy Dwór". Ten gościnny ośrodek leży na skraju Świętokrzyskiego Parku Narodowego w pobliżu pobenedyktyńskiego opactwa na Świętym Krzyżu, w miejscu dogodnym do pieszych wędrówek na gołoborze, do Nowej Słupi, a dla wytrwałych nawet na najwyższy szczyt Gór Świętokrzyskich - Łysicę!

Wszystkich czytelników zapraszamy do zabawy. Przypominamy, że odpowiedzi, które nie wygrały w poprzednim losowaniu biorą udział w następnych. Dla zwiększenia swoich szans każdy czytelnik może dostarczać do nas dowolną liczbę wypełnionych kuponów.

Konkurs trwa przez całe wakacje. Na odpowiedzi czekamy do każdej środy włącznie, nazwiska laureatów ogłaszamy w czwartek, tak, by już w piątek zwycięzca z rodziną mógł wyjechać na weekend.

A oto pytanie konkursowe na ten tydzień: „W jakiej świętokrzyskiej miejscowości dzieciństwo i wczesną młodość spędził Stefan Żeromski?". (Ewa)

Odpowiedź na pytanie konkursowe:
.....
Imię i nazwisko .....
Adres i tel. kontaktowy .....

Słowo Ludu

http://sbc.wbp.kielce.pl/

Z KRAJU

Sękacz-gigant

Fot. PAP/W. Misiukiewicz

Największy sękacz - tradycyjne ciasto dla pogranicza polsko-litewskiego - upieczono w Suwałkach podczas imprezy Studio Lato. Rekordzista ma 125 cm wysokości, 22,1 kg wagi, a najdłuższy sęk mierzy 7 cm. Do wypieku ciasta zużyto 320 jajek, 8 kg mąki, 8 kg cukru, 8 kg masła i 8 kg śmietany. Sękacz-olbrzym trafi do księgi polskich rekordów i osobliwości.

Rafineria nie dla Orlenu

PKN Orlen i brytyjski Rotch nie kupią Rafinerii Gdańskiej i nie dojdzie do powstania jednego koncernu paliwowego. Po ponad dwóch latach starań o sprzedaż minister skarbu odrzucił ofertę zagranicznego inwestora. Powstanie za to Grupa Lotos. W jej skład wejdą RG i trzy rafinerie z południa Polski. Decyzja resortu skarbu oznacza, że w tej chwili nie dojdzie do połączenia PKN Orlen z RG. Nie wyklucza się jednak, że do takiej fuzji dojdzie w przyszłości np. w ciągu dwóch najbliższych lat.

Podejrzany o pedofilię

24-letni mężczyzna oskarżony o molestowanie dwóch 8-letnich dziewczynek i utrwalanie treści pornograficznych stanie przed suwalskim sądem. Prokuratura przesłała wczoraj do sądu akt oskarżenia w tej sprawie.

ZE ŚWIATA

Papież na Słowacji

Watykańskie Biuro Prasowe oficjalnie potwierdziło w poniedziałek, że od 11 do 14 września Jan Paweł II będzie na Słowacji. Pierwotnie pielgrzymka na Słowację, która będzie 102 podróżą zagraniczną papieża, miała być krótsza o jeden dzień.

Prokurator i handel kobietami

Czarnogórski prokurator generalny, zamieszany w aferę z handlem kobietami, Bożidar Vukczević ogłosił wczoraj, że odchodzi na emeryturę. Jego rezygnacja pozwoli uniknąć kryzysu parlamentarnego w Czarnogórze.

Protest matek

Fot. PAP/AP - T. van Houtryve

Dziesiątki matek karmiących trzymając w ramionach niemowlaki demonstrowało w niedzielę przed jednym z domów handlowych w San Juan w Portoryko. Demonstracja była reakcją na wyproszenie z tego sklepu miesiąc wcześniej kobiety, która chciała piersią nakarmić swego malucha. (PAP)

„Prokuratorzy bali się słuchać tego, co mówiłem"

„Masa" oskarża

- Prokuratorzy wręcz bali się słuchać tego, co miałem im do powiedzenia - twierdzi Jarosław S., ps. „Masa", świadek koronny w procesie „Pruszkowa".

Tygodnik „Wprost" opublikował wczoraj zeznania świadka koronnego w procesie „Pruszkowa". Mimo że „Masa" miał zeznać o powiązaniach świata polityki i biznesu z mafią, to jego słowa nie wzbudziły zainteresowania ani prokuratorów, ani najwyższych władz państwowych.

Według „Masy" człowiekiem, który udzielał pożyczek w imieniu „Pruszkowa" był Bogusław Bagsik. Do niego po pożyczki przychodzili m.in. poseł SLD Jerzy Dziewulski oraz Ireneusz Sekuła. Człowiekiem kontaktującym mafię ze światem biznesu był z kolei biznesmen Dariusz W., kandydat na ministra budownictwa w połowie lat 90. W artykule „Wprost" padają też nazwiska szefa Agencji Wywiadu Zbigniewa Siemiątkowskiego i byłego wicepremiera w rządzie Hanny Suchockiej, Henryka Goryszewskiego. Oni sami zaprzeczają jakimkolwiek nielegalnym związkom z „Pruszkowem".

- Prokuratorzy wręcz bali się słuchać tego, co miałem im do powiedzenia - mówi „Masa". „Wprost" dodaje, że przewodniczący składu sędziowskiego w procesie najgroźniejszego polskiego gangu, Marek Walczak, uważa, że zeznania Jarosława S. są wiarygodne.

- Badamy wątki biznesowe i polityczne działalności gangu pruszkowskiego - odpierał wczoraj zarzuty prokurator krajowy Karol Napierski. - Nie marginalizujemy tych wątków ani też nie umorzyliśmy tych postępowań - dodał. (PAP)

Niebezpieczne związki

Prokurator Napierski dodał, że chodzi nie tyle o to, by ustalić czy gangsterzy znali się z politykami (Dziewulski przyznaje, że zna się z Bagsikiem i pożyczył kiedyś od niego pieniądze, ale wszystko oddał), ale czy ich kontakty miały charakter sprzeczny z prawem. - Za to tylko prokuratura może kogoś pociągnąć do odpowiedzialności. Związek świata przestępczego i polityki następuje poprzez biznes - mówi prokurator krajowy.

Tysiące z al-Khaidy

Śledztwo, przeprowadzone na zlecenie Kongresu USA w związku z atakiem 11 września wykazało, że al-Khaida wyszkoliła na całym świecie 70 - 120 tys. terrorystów.

- Musimy przyjąć, że lud ci zostali rozmieszczeni na ca świecie, a część z nich zos umieszczona w Stanach Zjed czonych. Niektórzy z nich po stają do dziś w USA - powied amerykański senator Bob G ham.

Senator, który przewo demokratom w senackiej kom do spraw wywiadu i chce kan dować na prezydenta z ramie Partii Demokratycznej, po kolejny skrytykował rząd pre denta Busha za „zagubienie gł nego celu" po skoncentrowa się na wojnie z Irakiem.

- Pozwoliliśmy al-Khaid przegrupować się i odzyskać - twierdzi senator. (P

Ataki w Bagdadzie

Fot. PAP/AP - J. Moore

Jeden amerykański żołnierz zginął, a siedmiu zostało rannych w dwóch wczorajszych atakach na pojazdy wojskowe USA w Bagdadzie. Rzecznik sił USA podał, że amerykański konwój z 3 Dywizji Piechoty został zaatakowany w centrum Bagdadu, w dzielnicy al-Mansur, pociskami z granatników. Kolejny atak miał miejsce około dwóch godzin później na drodze al-Chadra, prowadzącej na lotnisko pod Bagdadem. Na zdjęciu: amerykański żołnierz na miejscu ataku. (PAP)

Pozew za SMS

Przeprosin w dwóch ogólnopolskich dziennikach, 20 tys. zł na rzecz schroniska dla zwierząt i 100 tys. zł dla siebie żąda Adam Halber, który pozwał posła Rokitę za ujawnienie treści SMS.

Adam Halber uważa, że Rokita bezprawnie ujawnił jego prywatną korespondencję (skierowaną do prezesa TVP). Zdaniem członka KRRiT, naruszone zostały jego dobre imię oraz zaufanie potrzebne do wykonywania działalności publicznej i zawodowej.

Rokita przeczytał SMS 28 maja, podczas posiedzenia sejmowej komisji śledczej badającej sprawę Rywina. Poseł PO wyraził wówczas wątpliwość czy relacje członków Krajowej Rady i prezesa TVP Roberta Kwiatkowskiego są właściwe. Jako dowód istnienia, jego zdaniem, „nagannego koleżeństwa" między nimi zacytował treść SMS przesłanego przez Halbera do Roberta Kwiatkowskiego. (PAP)

„Chwała nam, ch... precz"

„Może byś wrócił do Piotrka Urbankowskiego. To jest świetny koleś - pracowity i lojalny, lubię go i cenię. Precz z siepactwem. Chwała nam i naszym kolegom. Chuje precz!" - SMS tej treści odczytał Rokita.

Pani ANNIE IDZIK
oraz całej RODZINIE
wyrazy współczucia z powodu tragicznej śmierci naszego
byłego współpracownika
JÓZEFA IDZIKA
składają
Zarząd oraz koleżanki i koledzy z Miejskiego Przedsiębiorstwa
Energetyki Cieplnej Sp. z o.o. w Kielcach
1471/gm

Będą kary za „zdradę" partii

Lojalki Samoobrony

- Do pół miliona złotych kary zapłacą posłowie, senatorowie i samorządowcy, którzy w przyszłości odejdą lub zostaną wyrzuceni z Samoobrony - zapowiedział Andrzej Lepper.

Ma to ukrócić przypadki odchodzenia z Samoobrony ludzi, którzy z list wyborczych tej partii weszli do polityki.

Lider Samoobrony zapowiada, że nowe, surowe zasady przyjmowania do jego partii będą obowiązywać już od jesieni. To oznacza, że kandydaci Samoobrony na deputowanych do Parlamentu Europejskiego będą musieli podpisywać swego rodzaju lojalki.

- Ufam swoim partyjnym kolegom, chcę jednak mieć na piśmie dowód ich lojalności - mówi Lepper. - Ja muszę być pewny, że nie będzie tego, co do tej pory, że I zesowicz, i Głowa, i inni odch z Samoobrony, jak chcą - powie szef partii. Lepper dodał, że p mo iż obecnie politycy Samoo ny są zdecydowanie wierniejs byli przedtem i nie są przypadk chce się jednak zabezpieczyć nie oszukiwać wyborców.

Pomysł Andrzeja Lepp oceniła m.in. posłanka Platf Obywatelskiej Iwona Śledzin Katarasińska. - Myślę, że to mieści w konwencji kariery wieka, który zaczął od batoż komorników, a teraz kończy wyciąganiu ogromnych kw kieszeni własnych kolegów - wiedziała posłanka PO.

Na początku kadencji o nego Sejmu Klub Samoobron czył 53 posłów. Obecnie jes w Sejmie 36.

Francja świętuje

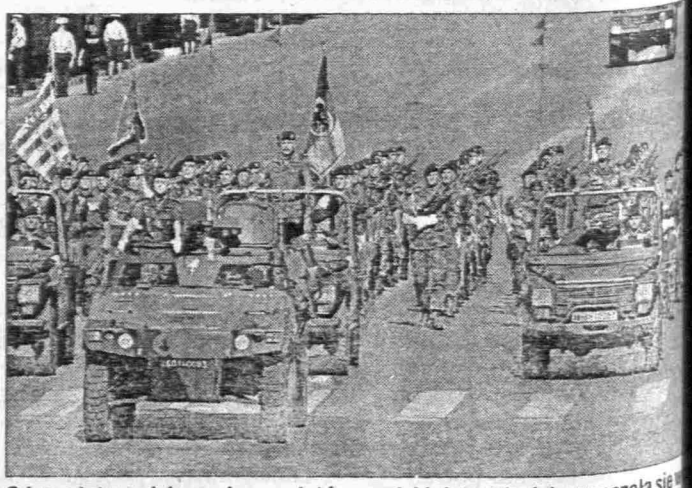

Od przelotu wojskowych samolotów na niskiej wysokości rozpoczęła się raj na paryskich Polach Elizejskich doroczna defilada z okazji święta na wego Francji. Dla uczczenia 214 rocznicy wybuchu rewolucji francuskiej zentacyjną aleją Paryża przemaszerowało też blisko cztery tysiące żoł z wszystkich rodzajów sił zbrojnych. Tradycyjnie największą uwagę przyc przelot 76 wojskowych samolotów oraz oddziały Legii Cudzoziemskiej tegoroczną atrakcją były też lecące nisko śmigłowce wojsk lądowych, s wietrznych i marynarki wojennej. Na zdjęciu: eurokorpus, który ma być z kiem europejskich sił zbrojnych

http://sbc.wbp.kielce.pl/

...y stan zdrowia władzy

...Czasami uciekają w chorobę

...by władzy były do niedawna ...dzącą częścią systemu komuni...ego. Ledwie żywy polityk ...zędnik nie mógł rozstać się ...kiem albo uwikłany w afery ...jał się do szpitalnego łóżka. ... nieszczęśliwy kres kariery ...idzie w parze ze złym zdro...

...Mężowie stanu od wieków ... dwojakie podejście do cho... ...ukrywali je lub byli rozbraja... ...szczerzy. W pierwszym przy... ...u prym wiedli Chińczycy, któ... ...woich cesarzy trzymali aż do ... ogłoszenia następcy w becz... ...śledziami. Prezydent Francji ...cois Mitterrand zachorował ...ka kilka miesięcy po zaprzy... ...niu. Chorobę trzymano w ści... ...tajemnicy. Dla polityków i ...dników choroba to niekiedy ...wienie z opresji, choć nawał ...część może stać się przyczyną ...czonych dolegliwości: wrzo... ... zapalenia wątroby, zawału ... Pozostaje wątpliwość, czy ...oba nie jest aby ucieczką ...odpowiedzialności i trampoli... ... spokojnej renty.

...słabł na przesłuchaniu

...Poseł Andrzej Jagiełło, który ...się kluczową postacią głośnej ...ery starachowickiej, w trak... ...rzesłuchania w prokuraturze ...ł i trafił do Świętokrzyskie... ...ntrum Kardiologii. To on po... ...wał plany funkcjonariuszom ... którzy chcieli zatrzymać 27 ...ków gangu, zajmującego się ... handlem bronią, narkotyka... ... wyłudzeniami. Z policyjnego ...uchu wynika, że ostrzegł ...ków gangu i w efekcie poli... ...om udało się zatrzymać tylko ...ngsterów.

...Nie wiadomo, kiedy prokura... ...kończy przesłuchanie posła, ...o lekarze twierdzą, że Jagieł... ...względu na stan zdrowia nie ...uczestniczyć w czynnościach ...sowych. Organa ścigania chcą ...ać biegłych, którzy ustalą, czy ...wiście choroba uniemożli... ...posłowi dalsze przesłuchania.

A jeszcze tak nie dawno poseł mógł pływać w basenie i jeść kiełbasy z ogniska.

Źle się poczuł

Lech Hamera (obecnie szef Miejskiego Zarządu Budynków w Kielcach) był dyrektorem Izby Skarbowej od 1991 r. do kwietnia ub.r. Pracownicy pamiętają, że cieszył się świetnym zdrowiem i ostro krytykował podwładnych, którzy często przynosili zwolnienia lekarskie. Źle poczuł się dopiero 16 kwietnia 2002 r., kiedy pojechał do Warszawy wezwany przez wiceministra finansów. Kiedy w gabinecie politycznym ministra dowiedział się, że za chwilę otrzyma odwołanie, odwrócił się na pięcie i szybko wrócił do Kielc. Mediom tłumaczył swą ucieczkę zasłabnięciem na wieść, że straci stanowisko. Minister odwołał go na wniosek wojewody świętokrzyskiego, który uważał, że Hamera „nie zapewnia należytego poziomu funkcjonowania tej instytucji". Odwołany dyrektor IS nie mógł się z tą decyzją pogodzić i przekonywał, że to gra polityczna lewicy.

Zaraz po odwołaniu były dyrektor izby poszedł na zwolnienie lekarskie. Pracownicy IS napisali skargę do kieleckiego ZUS, by kontroler sprawdził zasadność zwolnienia Hamery, a lekarz orzecznik zbadał czy jego stan zdrowia faktycznie jest tak kiepski. Kontrolerom ZUS nie udało się zastać go w domu, a po kilku dniach były szef IS nieoczekiwanie znalazł się w szpitalu. Lekarzowi, który wystawił mu L-4, odebrano jednak prawo do wydawania zwolnień.

Do stopnia szeregowego

Napięcia związanego z odwołaniem nie wytrzymał również były naczelnik Wydziału Komunikacji i Transportu w kieleckim Starostwie Powiatowym Mirosław Kowalski. Na początku roku z wydziału zniknęło 100 blankietów dowodów rejestracyjnych, a specjalna komisja powołana przez starostę wykryła wiele nieprawidłowości i brak nadzoru. W marcu starosta przeniósł M. Kowalskiego na niższe stanowisko, ale z pensją naczelnika. W maju - przed oficjalnym ukaraniem - Kowalski nagle znalazł się w szpitalu. Jedyną karą, jaką po powrocie ze szpitala poniósł, była degradacja do stopnia szeregowego pracownika, choć niektórzy spodziewali się, że zostanie zwolniony...

Rys. M. Obiedziński

Choroba dopadła również byłego komendanta miejskiego Państwowej Straży Pożarnej w Kielcach. W czerwcu ub.r. Ryszard Stępkowski został odwołany po kontrolach z Komendy Głównej PSP, które stwierdziły w Komendzie Miejskiej „duże nadużycia i brak odpowiedniego nadzoru". Były szef Komendy Miejskiej przyniósł cztery zwolnienia lekarskie, dzięki którym pobierał komendancką pensję. Przez cały ten czas jego dawni podwładni żartowali zarówno z choroby komendanta (łatwo można go było spotkać na mieście), jak i taktyki. Po powrocie do służby czekała go bowiem degradacja i niższe zarobki. Mimo naszych interwencji zwierzchnicy byłego komendanta nie chcieli sprawdzić, czy odwołany komendant słusznie poszedł na chorobowe.

Dopiero po czterech miesiącach R. Stępkowski złożył raport o przejście na emeryturę.

Miał przekazać władzę

Na odwołanie dyrektora Szpitala św. Aleksandra w Kielcach Mariana Mroza nie zgodziła się Rada Powiatu w Starachowicach, której jest członkiem. Dyrektor Mróz cztery miesiące temu trafił na zwolnienie lekarskie. - Nie dostałem wypowiedzenia, a jedynie zostałem zawieszony w obowiązkach - wyjaśnił.

Za pierwszy miesiąc zwolnienia zapłacił pracodawca. W przypadku dyrektora Mroza było to około 2,5 tys. zł. Obecnie dyrektor Mróz otrzymuje zasiłek chorobowy z ZUS. - Jeśli będzie to możliwe, poproszę lekarza o zawieszenie zwolnienia i sam złożę wypowiedzenie - powiedział „Słowu".

Na początku lipca miało dojść do zmiany dyrektora w Kieleckim Centrum Kultury. Andrzeja Rucińskiego miała zastąpić Magdalena Kusztal. Decyzję o zmianie władzy podjął prezydent Kielc Wojciech Lubawski po zapoznaniu się z wynikami kontroli przeprowadzonej w KCK. Do zajęcia gabinetu przez nowego dyrektora jednak nie doszło. - Nie mogę dopuścić do dwuwładzy w KCK - mówił prezydent Lubawski. - Miało dojść do przekazania władzy na zasadzie porozumienia stron, ale pan Ruciński, który oddał się do mojej dyspozycji, wziął zwolnienie lekarskie. Dlatego wszystko zostało odwołane.

Sprawa miała zostać wyjaśniona następnego dnia. - Kiedy trafią do mnie opinie prawników, podejmę decyzję w tej sprawie - zapowiedział Lubawski. Ale decyzji nie ma do dziś, gdyż okazało się, że miejscy urzędnicy zapomnieli zapytać związki artystów o zdanie na temat zmiany dyrektora KCK. Opinie związków mają wpłynąć do dzisiaj. Nie wiadomo jednak, czy do tego czasu Andrzej Ruciński wróci do pracy. W tej chwili leży w szpitalu. - Byłem u pana Rucińskiego w szpitalu, rzeczywiście źle się czuje, jestem pewny, że to nie jest żadna ucieczka w chorobę - mówi wiceprezydent Andrzej Sygut.

W Radomiu mniej

W Radomiu po ostatnich wyborach samorządowych zachorowało czterech wysokich urzędników magistratu powołanych za prezydentury Adama Włodarczyka (SLD). Najgłośniejszy jest przypadek Stefana Młodawskiego, dyrektora Wydziału Kultury, który był faktycznym szefem nieudanej kampanii wyborczej byłego prezydenta. Zwolnienie lekarskie nowemu prezydentowi Zdzisławowi Marcinkowskiemu (Radomianie Razem) pokazała również Jolanta Ukleja, była sekretarz miasta.

Poza tym najbardziej znane przypadki „ucieczki na zwolnienie lekarskie" dotyczą dwojga innych dyrektorów wydziałów Urzędu Miejskiego: Elżbiety Fiołny-Bulińy, która kierowała Wydziałem Rozwoju Gospodarczego i Jana Andrzejczaka, szefa Wydziału Infrastruktury. Nie było, natomiast, przypadku, aby w ten sposób dymisji unikali prezesi spółek komunalnych. Zresztą zwolnień tych było i tak niewiele.

IWONA BORATYN,
(mag, bm, ags, bk)

...Wielki konkurs o wczasy w Egipcie!!!

...udział w naszym konkursie! ...rz wygrać wczasy w Egipcie.

...Konkurs „Poznaj świat z biu... ...podróży Alfa Star i «Słowem ...» potrwa do 31 lipca. Co... ...nie będziemy zamieszczać ...y z trzema pytaniami o te... ...e geograficznej. Wystarczy ...e odpowiedzieć, wyciąć ku... ... potem przynieść lub wysłać ... do naszej redakcji (ul. Że... ...iego 51, 26-600 Radom lub ...sola 47/49, 25-363 Kielce). ...o tydzień spośród osób, któ... ...eślą kupony, wylosujemy zwy... ...w. Na finalistów czekają ...obowe, 10-dniowe wczasy w ...e oraz dwuosobowe wczasy ...woch rodzin w Miejsko... ...nym Ośrodku Sportu i Rekre... ...Kozienicach. Poza tym finali... ...zymają: wakacyjne zestawy ...ików firmy Ziaja (talony do ...owania w hipermarkecie ...nova"), torby i piłki od Leda ...ręczniki i kurtki przeciwdesz... ...od Przedsiębiorstwa Wielo... ...owego MADA oraz zestawy ...e od PW Triada Bis. (eska)

POZNAJ ŚWIAT
Z BIUREM PODRÓŻY
ALFA STAR

Odpowiedz na pytania konkursowe (zestaw XIII):

1. Jaki tytuł nosi ukazujący się także po polsku od 1999 roku miesięcznik geograficzny?
.....

2. Gdzie znajduje się jezioro Magadi?
.....

3. Jak nazywa się masyw górski wsławiony przez E. Hemingwaya w jednym z jego opowiadań? Wysokość jednego ze szczytów masywu wynosi 5895 m.
.....

Imię i nazwisko .....
adres .....
telefon kontaktowy .....

Słowo Ludu

WYTNIJ I PRZYŚLIJ DO REDAKCJI

Sponsorzy: MADA, Ziaja, TRIADA BIS Ksero Kolor, hypernova, LEDA sport, MGOSiR w Kozienicach

BIURO REKLAM I OGŁOSZEŃ

KIELCE
ul. Targowa 18
tel./fax (041) 343-02-79
ul. Wesoła 47/49
tel. (041) 344-48-58
fax (041) 344-72-51

RADOM
ul. Żeromskiego 51
tel. (048) 363-97-88
fax (048) 362-81-60

e-mail: reklama@slowoludu.com.pl

Słowo Ludu

bo/biuro2x1

do 31.VII.03 KOLOR +10%

PCV, DREWNO, ALUMINIUM
OKNA
PROFIL 5 komor. w CENIE 4 komor.
VEKA
PARAPETY WEWNĘTRZNE I ZEWN.
ELMIX - Kielce, ul. Grunwaldzka 28, tel. 347-08-80
DRZWI
ANTYWŁAMANIOWE i WEWNĘTRZNE

do 31.VII.03 KOLOR +10%

677/NK

http://sbc.wbp.kielce.pl/

MEDYCZNE CIEKAWOSTKI

Polacy boją się ciąży

Z najnowszych badań statystycznych przeprowadzonych przez OBOP wynika, że jedną z większych obaw Polaków jest niechciana ciąża. Boi się jej 76 proc. kobiet i 65 proc. mężczyzn. 42 proc. respondentów uważa, że w przypadku zagrożenia ciążą, najlepszym wyjściem jest zastosowanie pigułki uniemożliwiającej zagnieżdżenie się zarodka w macicy. Najwięcej zwolenników tej metody ma wykształcenie zasadnicze i średnie.

Ćwiczyć mózg

Amerykańscy naukowcy ustalili, że starsi ludzie, którzy spędzają czas na aktywnej pracy umysłowej, jak np. gra w szachy czy brydża są mniej narażeni na takie choroby, jak Alzheimer czy demencja starcza.

Z badań wynika, że gra w szachy redukuje ryzyko choroby Alzheimera nawet o 74 proc., a rozwiązywanie krzyżówek o 38 procent. Natomiast na stan umysłu nie ma specjalnego znaczenia oglądanie telewizji.

Dieta przeciw rakowi

Od dawna wiadomo, że o stanie naszego zdrowia w dużym stopniu decyduje dieta. Ostatnio udowodniono, że częste spożywanie ryb może chronić kobietę przed rakiem piersi, natomiast żółte i pomarańczowe owoce mogą zapobiec nowotworowi płuc. Z kolei warzywa zapobiegają powstawaniu nowotworu okrężnicy.

Śpisz i grzeszysz

Kanadyjscy naukowcy odkryli nową chorobę psychiczną, którą nazwali seksomią. Dotknięci nią pacjenci podczas snu inicjują kontakt seksualny z drugą osobą. Choroba jest jak gdyby połączeniem lunatyzmu z mokrymi snami nastolatków. Co jednak jest interesujące, nie wszyscy partnerzy chorych na seksomię uskarżali się na ich dolegliwość. Niektórzy nawet wolą uprawiać miłość z osobą nieprzytomną, gdyż jest ona ...bardziej czuła i wrażliwa na potrzeby partnera.

Dziecko lubi chorować w wakacje

Zanim przyjdzie lekarz

Wakacje to, niestety, nie zawsze bezpieczny, miły okres - choroba nie wybiera terminu, a gwałtowna zmiana klimatu w pierwszym okresie może nawet zaszkodzić.

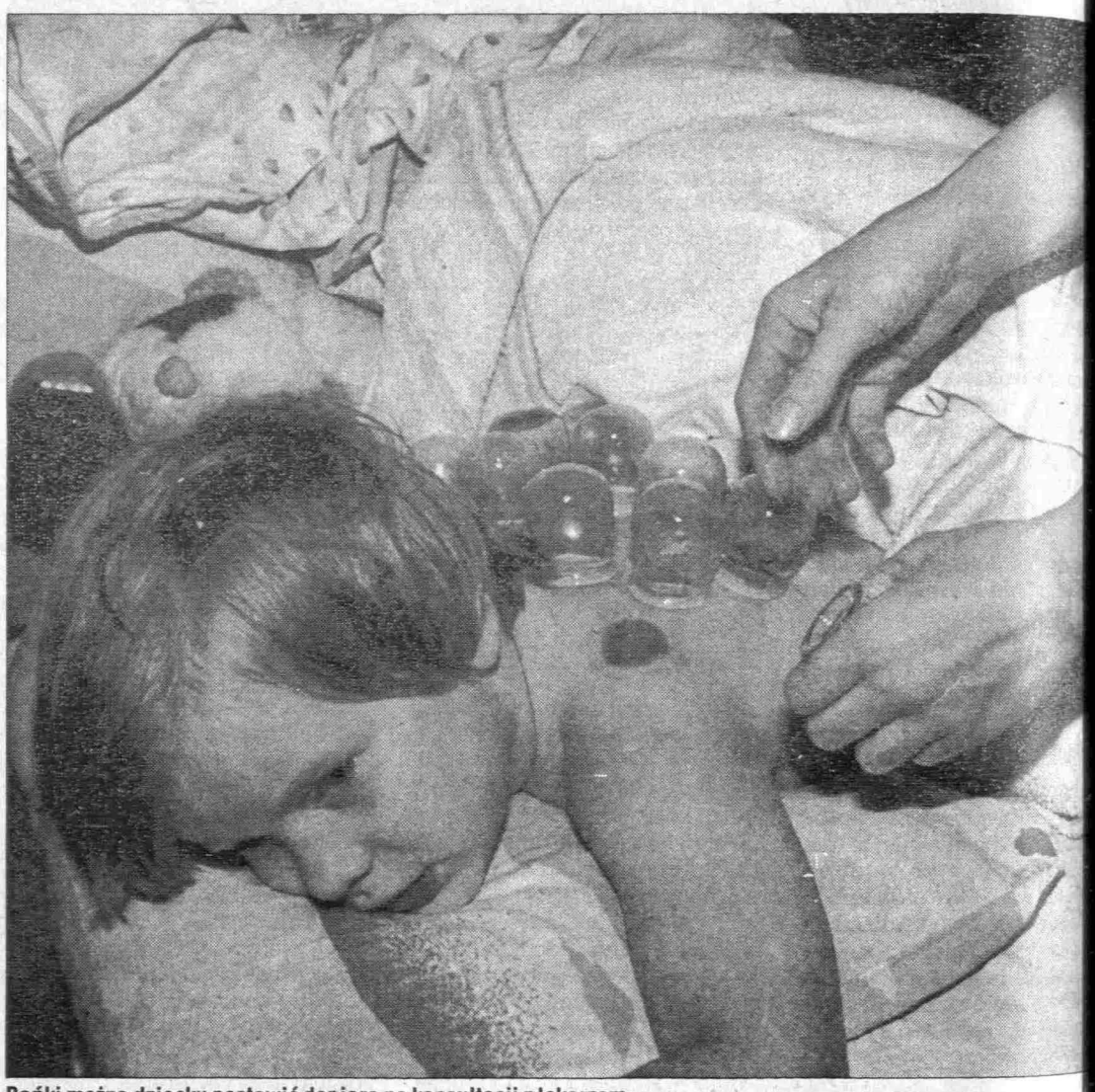

Bańki można dziecku postawić dopiero po konsultacji z lekarzem

Kiedy zachoruje małe dziecko, nawet najbardziej odporni psychicznie rodzice czują się bezradni, często przestraszeni. Zwłaszcza gdy znajdują się na obcym terenie i nie bardzo wiedzą gdzie szukać pomocy.

Na wszelki wypadek powinniśmy więc być przygotowani na różne sytuacje. Pierwsza zasada, to nie wpadać w panikę. Nie z każdą infekcją, każdym katarem czy biegunką trzeba od razu biec do lekarza. Druga - to nauczyć się słuchać woli dziecka, nie sprzeciwiać się jego pragnieniom. Większość rodziców bowiem, bez względu na to, jaka przypadłość przydarzy się ich pociechom, za najważniejsze uważa dopilnowanie, by dziecko było należycie nakarmione. Zdaniem pediatrów to błąd. Jedzenie podczas choroby nie jest najważniejsze, a przekarmianie wręcz szkodliwe. Natomiast w pierwszej kolejności powinniśmy przystąpić do łagodzenia przykrych objawów.

Obniżamy temperaturę

Niedyspozycji dziecka, czy jest to infekcja przeziębieniową (takie wbrew pozorom latem trafiają się bardzo często), czy też choroba wieku dziecięcego, jak odra czy ospa, najczęściej towarzyszy wysoka gorączka. Dlatego jedną z pierwszych reakcji powinna być próba obniżenia temperatury. Zanim więc przyjdzie lekarz, można podać lek w postaci czopku, np. panadol, nurofen, pyralginę, eferalgan. Ale uwaga! Gorączkę zbijamy dopiero wówczas, gdy słupek rtęci sięga powyżej 38,5 stopnia Celsjusza. Równie ważne jest podawanie w tym okresie dużej ilości płynów. Może to być wystudzona herbata, przegotowana woda, napar ziołowy. Gdy wymienione środki nie skutkują, a słupek rtęci zbliża się do 40 stopni, stosujemy zimne okłady, a w ostateczności decydujemy się na chłodną kąpiel.

Męczący katar

Katar to jedna z częstszych dolegliwości, jaka może dotknąć naszego malucha w każdej chwili. Nie róbmy z tego wielkiego problemu, nie trzymajmy dziecka na siłę w domu. Zawsze jednak powinniśmy łagodzić jego skutki. W aptekach istnieje duży wybór kropli, areozoli, maści, tabletek, syropów (np. acatar, resoxym, afrin) zmniejszających obrzęk błony śluzowej. Doskonale robią ściągające kuracje ziołowe, np. z kwiatu czarnego bzu, świetlika łąkowego, nawłoci pospolitej, gorzknika kanadyjskiego. Warto też sięgnąć po naturalne środki bakteriobójcze: jeżówkę, czosnek, dzikie indygo. Okolice nosa można nacierać świeżym sokiem z geranium lub miąższu aloesu, a sam nos zakroplić sokiem z pokrzywy. Ulgę przynoszą napary lub inhalacje z majeranku, rumianku i eukaliptusa.

Uporczywy kaszel

Kaszel jest dolegliwo bardzo uciążliwą. Aby go z dzić, oprócz zapisanych p lekarza syropów, możemy z sować między innymi: smar nie klatki piersiowej i pl maściami z olejkami eteryc mi, np. pulmex baby, wick v rub, częste oklepywanie p wieszanie na łóżeczku mok ręczników czy ściereczek, danie do snu na podwyższ poduszce, tak by głowa była sioną w górę.

Stawianie baniek jest liwe wyłącznie po konsul z lekarzem i na urlopie racze wskazane: dziecko nie mog przez kilka dni wycho z domu.

Śpij przy dziecku

Gdy dziecko jest chore, dobrze jest spać obok niego lub z nim. Nasza pociecha będzie się czuła bezpieczniejsza i spokojniejsza. Istotne jest też, by co jakiś czas sprawdzać, czy nic się z dzieckiem nie dzieje. Może się bowiem zdarzyć tak, że po podaniu leków, temperatura spadnie, katar i kaszel staną się mniej uciążliwe i to nas uspokoi. Tymczasem po godzinie, dwóch stan zdrowia dziecka się pogorszy i będzie potrzebna nasza natychmiastowa interwencja.

ZTM Stymat
Specjalistyczny Sklep Medyczny „STYMAT"
Radom, ul. Giserska 4
Tel./fax (0-48) 36-511-88
Umowa z Narodowym Funduszem Zdrowia
Zaopatrywanie pacjentów w:
1) aparaty słuchowe, wkładki indywidualne firm Oticon, Phonak, Siemens
2) sprzęt ortopedyczny
3) peruki, protezy piersi
4) sprzęt stomijny firm ConvaTec, Dansac
5) pieluchomajtki, wkłady anatomiczne
6) obuwie ortopedyczne
Ponadto aparaty do mierzenia ciśnienia, glukometry, stetoskopy i inne.
318/ws

PROFESJONALNE BADANIA USG
Biopsja aspiracyjna cienkoigłowa, wykonywane przez
Prof. dr. hab. med. Wiesława Jakubowskiego
profesora Akademii Medycznej w Warszawie
Zakres badań: ● jamy brzusznej ● sutków ● tarczycy ● jąder (moszny) ● gruczołu krokowego (przez powłoki brzuszne) ● gruczołu krokowego (przezodbytnicze) ● narządu rodnego (przez powłoki brzuszne) ● narządu rodnego (przezpochwowe) ● ślinianek ● układu ruchu ● węzłów chłonnych
Terminy: 11.VII.; 25.VII., 1.VIII.; 8.VIII. (piątki od 17) w Kielcach, ul. Sienkiewicza 45, II p., p. 204. Zapisy telefoniczne: 0607 383-307
1442/gm

VENART
dr Marek Wojciech
specjalista chirur
PRYWATNY GABINET LEKAR
LECZENIE CHORÓB NACZ
KIELCE, ul. Śląska 34
tel. (041) 342-82-05
604 782 180
wtorek, czwartek
16 - 18

nowoczesne leczenie przyzębia
przyjazne leczenie dzieci
zabiegi w narkozie
chirurgia laserowa
implantologia

685/NK
PRZYCHODNIA STOMATOLOGICZNA „MOTO-MED"
Kielce, ul. Słoneczna 1 . tel 345-11-47 (pn.-pt. 8-20, sob. 8-14)

lek. med. Aleksandra Ban
specjalista
chorób dziecięcy
nefrolog
Przyjmuje: wtorek w godz. 15
Kielce, Seminaryjska 15
tel. 3662643

http://sbc.wbp.kielce.pl/

ato sprzyja przenoszeniu wirusów

ie tylko infekcje

WAKACYJNE WIRUSY

Musimy się liczyć, że podczas wakacji naszemu dziecku grożą nie tylko infekcje. Możemy się spotkać również z zakaźnymi chorobami wieku dziecięcego, które łatwo na plaży czy nad jeziorem, gdzie jest duże skupisko ludzi. Nie trzeba z ich powodu panikować. Przeciwnie: „przechodzone" w dzieciństwie, choć uciążliwe, są niegroźne. Natomiast zachorowanie w wieku dojrzałym, może spowodować komplikacje i powikłania. Poniżej przedstawiamy najczęściej spotykane choroby. Warto znać ich objawy, by wiedzieć, co nas czeka, gdy dziecko zachowuje się inaczej niż zwykle.

SCHORZENIE	OBJAWY	METODY LECZENIA
spa wietrzna	swędzące pęcherzyki wypełnione płynem czasami gorączka	preparaty zmniejszające świąd
różyczka	czerwona, plamista wysypka gorączka, nieżyt górnych dróg oddechowych	preparaty przeciwgorączkowe
świnka	bolesny obrzęk gruczołów ślinowych szyi i żuchwy, gorączka, suchość w ustach	środki przeciwgorączkowe i przeciwbólowe
odra	gorączka, wyciek z nosa, łzawienie oczu, suchy kaszel, wysypka zaczynająca się od okolic uszu	środki przeciwgorączkowe, czasami zapobiegawczo antybiotyki, maści zapobiegające swędzeniu

o robić zy zatruciu

Nagle, nie wiadomo z jakiego powodu, u dziecka pojawiają biegunka i wymioty. Co wtedy ?

- Jeżeli objawy są bardzo silne nie przechodzą po przegłodzeniu dziecka i podaniu preparatów łagodzących (np. smecta, żel), trzeba szukać pomocy lekarza.
- Pilnować, by nie doszło do odwodnienia organizmu i podawać dużo płynów, np. letniej herbaty, mięty.
- Zastosować głodówkę, chyba że dziecko samo upomina się o jedzenie. Podajemy wówczas potrawy lekkostrawne, np. sucharki.
- Pilnować pozycji dziecka podczas snu: układać go na boku, aby nie zachłysnęło się wymiotami.
- Zastosować ciepłą kąpiel łagodzi ona bóle brzucha.

Kolumny przygotowała Beata Alukiewicz

Z pluszakiem milej

Fot. M. Walczak

W czasie choroby istotne jest umiejętne dobranie zabawki. Powinna być ona solidnie wykonana, jej barwa trwała. Zabawka nie może mieć ostrych brzegów. Lepiej, aby była nieduża. W przypadku małych dzieci, zabawki takie, jak grzechotki, pluszaki, piszczące zwierzaki najlepiej zawiesić przy łóżeczku na tasiemce, by niemowlak mógł łatwo po nie sięgnąć. Pamiętajmy też, że dla chorego dziecka niewskazane są zabawki wymagające ruchu: piłki, skakanki, ping-pong itp. Za to doskonale się nadają (odwracają uwagę od choroby) klocki, układanki, farby do malowania, przybory do szycia, gry planszowe, itp. Warto też poczytać dziecku.

Ratuj jak umiesz i wygraj nagrody

Cały czas trwa nasza akcja, „Ratuj jak umiesz", której patronuje wojewoda świętokrzyski Włodzimierz Wójcik. Dziś przypominamy zasady pierwszej pomocy w przypadku krwawień.

Krwawienia wewnętrzne

Krwawienia wewnętrzne następują najczęściej w wyniku urazów klatki piersiowej i brzucha - krew zamiast na zewnątrz wpływa do środka. W przypadku rany klatki piersiowej może dodatkowo dojść do przedostania się powietrza do jamy opłucnej. Dlatego najwłaściwszym sposobem postępowania jest w takim przypadku założenie opatrunku uszczelniającego na ranę: na warstwę gazy nałożyć warstwę ligniny, a następnie coś nieprzepuszczającego powietrze (brezent, torebka foliowa, ortalion), a następnie całość zabandażować. Tułów rannego lekko unieść ku górze.

Przy krwawieniu z jamy brzusznej osłaniamy ranę jałowym opatrunkiem, ale nie uciskamy. Nie wpychamy też do jamy brzusznej jelit, które w wyniku uszkodzenia powłoki brzusznej wydostały się na zewnątrz. Jeżeli rana ma charakter poprzeczny, chorego układamy w pozycji półleżącej z podkurczonymi nogami, jeżeli podłużny - nóg nie podkurczamy.

Krwawienia zewnętrzne

Przy krwawieniach zewnętrznych kolejność postępowania jest następująca:

1. Na ranę zakładamy opatrunek i mocno uciskamy uszkodzone naczynia (tak długo, aż poczujemy opór mięśnia lub kości). Jeżeli nie mamy gazików, możemy użyć czystej chusteczki lub szmatki, a w ostateczności przykładamy samą dłoń.
2. Ranę uciskamy do czasu ustania krwawienia. Jeżeli założony opatrunek przesiąknie, dokładamy więcej warstw nie usuwając pierwszej i nadal uciskamy jak najmocniej
3. Po zatrzymaniu krwawienia nie dotykamy rany, nawet jeżeli opatrunek jest przesiąknięty krwią (nie naruszymy skrzepów). Bandażujemy uszkodzone miejsca, możemy też oderwać kawałek ubrania, owinąć nim ranę i zawiązać na supeł
4. Jeżeli rana jest na ręce lub nodze, kończynę unosimy powyżej poziomu serca (dzięki sile ciężkości zmniejsza się przepływ krwi w uszkodzonym miejscu)
5. Zwracamy uwagę na ewentualny wstrząs (bladość, zasinienie, wilgotność skóry, osłabienie, przyspieszone, słabo wyczuwalne tętno, szybki, powierzchowny oddech). Jeżeli wystąpił, układamy rannego twarzą ku górze z nogami uniesionymi lekko do góry, luzujemy wszystkie ciasne ubrania i zapięcia, przykrywamy go kocem lub kurtką, swetrem itp.

Pytanie konkursowe

Dla uważnych czytelników mamy nagrody. Wśród osób, które zadzwonią dziś do redakcji - (041 36-36-223) w godz. 10-10.15 i odpowiedzą na pytanie: „Jak zachowujemy się w przypadku rany ręki?" - rozlosujemy dwa radia i suszarkę do włosów ufundowane przez Świętokrzyski Urząd Wojewódzki.

Zapytaj specjalistę

Egipskie porady

- Zdecydowałam się wraz z całą rodziną, w tym dwojgiem dzieci, jechać do Egiptu. W biurze podróży poinformowano mnie, że nie muszę wykonywać żadnych szczepień. Czy na pewno? - pisze nasza czytelniczka.

Odpowiada Jan Krzysztof Bartel, specjalista medycyny tropikalnej, dyrektor Wojewódzkiej Stacji Sanitarno-Epidemiologicznej w Kielcach.

Fot. D. Gacek

- Faktycznie wyjeżdżając do Egiptu nie ma obowiązku wykonywania szczepień. Radziłbym jednak zaszczepić się przeciwko wirusowemu zapaleniu wątroby typu A, czyli żółtaczce przenoszonej drogą pokarmową. Jest jeszcze na to czas, wystarczy, że pani się zgłosi do Wojewódzkiej Stacji Sanitarno-Epidemiologicznej. Poza tym podczas pobytu powinna pani zwracać szczególną uwagę na warunki higieniczno-sanitarne i sposób żywienia. Nie kupować żywności na ulicznych straganach. Pić wyłącznie napoje przegotowane. Do napojów nie dodawać kostek lodu - nie wiadomo z jakiej wody pochodzi. Poza tym bardzo często myć ręce.

Na pytania czekamy pod adresem: „SL" - Zdrowie, 25-363 Kielce, ul. Wesoła 47/49, tel. (041) 36-36-143 lub 34-44-816.

ek. med. Jan Wójcik
SPECJALISTA UROLOGII
Prywatna Praktyka Lekarska
tel. kom. 0604556344
tel. 362-44-11 po godz. 14
715/nd

Prywatny Gabinet Ginekologiczny
ZYGMUNT BANAŚ
specjalista ginekologii i położnictwa
Kielce, Sienkiewicza 28/21
wejście od ul. Małej za apteką, I p.
codziennie 13 - 17
soboty 12 - 14
Tel. kom. 0 605-604-341
128/nh

STOMATOLOGIA Niepubliczny Zakład Opieki Zdrowotnej IWONY KOŁOMAŃSKIEJ
- stomatologia zachowawcza dzieci i dorosłych
- komputerowy system bezbolesnego znieczulenia
- sedacja wziewna - leczenie w „gazie rozweselającym"
- ORTODONCJA, PROFILAKTYKA
- CHIRURGIA, IMPLANTOLOGIA, RTG
- PROTETYKA, LASEROTERAPIA
681/NK
Kielce, ul. Warszawska 154, tel. 331-97-43, 362-77-25 (pn.-pt. 9-19, sob. 9-14)

PRZYCHODNIA STOMATOLOGICZNA
KIELCE, ul. JAGIELLOŃSKA 67, tel. 366 31 33
- Stomatologia zachowawcza dzieci i dorosłych
- Laseroterapia
- Chirurgia
- Protetyka
- RTG panoramiczne
Bezpłatne przeglądy i znieczulenia. Czynne 8-20
703/nd

NATURAL - MED
GABINET MEDYCYNY NATURALNEJ
KIELCE, ul. Chopina 18 tel. 344-94-49
BIOREZONANS KOMÓRKOWY (APARAT MORA-SUPER)
* skuteczne leczenie alergii, nadciśnienia, nałogów, otyłości, depresji, reumatyzmu
* diagnostyka niedoboru minerałów, witamin, pierwiastków śladowych
* diagnostyka obciążeń organizmu toksynami i metalami ciężkimi
* dobór leków
PŁUKANIE JELITA GRUBEGO
* przyśpieszenie usuwania złogów toksycznych z organizmu powstałych wskutek nieprawidłowego odżywiania
* odtruwanie i odkwaszanie
* wspomaganie kuracji odchudzających
REHABILITACJA
* techniki terapii manualnej
* neuromobilizacja, PNF
* masaż leczniczy i klasyczny
704/nd

http://sbc.wbp.kielce.pl/

Za przejazd autobusem zapłacimy SMS-em

Bilet z komórki

KIELCE. Możliwość płacenia za przejazd SMS-em rozważa Zarząd Transportu Miejskiego. Biletowych nowości będzie więcej. Znikną, m.in. znaczki na bilety miesięczne.

Pierwszą nowością wprowadzoną przez Zarząd Transportu Miejskiego (od 1 lipca odpowiada on za organizacją przewozów i rozkłady jazy) było wprowadzenie nowych wzorów biletów, które zabezpiecza hologram. Planowany jest kolejny krok: - Chcemy w najbliższym czasie, wzorem Słupska i Poznania wprowadzić możliwość płacenia za przejazd za pomocą SMS-a, wysyłanego z telefonu komórkowego - deklaruje Marian Sosnowski, dyrektor MZT. - Przywrócone zostaną też karnety na sześć przejazdów, które kosztować będą 10 zł.

Usługa SMS-owa ma spore grono zwolenników, gdyż jest wyjątkowo atrakcyjna cenowo. Np. w Słupsku za dziesięć przejazdów pasażer płaci dwa razy mniej niż używając tradycyjnych biletów. Ile zapłacą kielczanie? Decyzje zapadną do końca lipca.

Koniec znaczków

Od 1 września nie będzie już można kupić papierowych znaczków na bilety miesięczne. - Obecnie coraz popularniejsze wśród pasażerów są bilety okresowe, popularnie nazywane plastikami, których sprzedajemy około 70 proc. - mówi dyrektor Sosnowski. - Można je kupić w punktach przy ul. Żytniej i ul. Warszawskiej (obok biblioteki miejskiej) oraz w bazie MPK na ul. Jagiellońskiej.

Plastikowy bilet okresowy relacji praca (szkoła) - dom na 14 dni kosztuje 34 zł, na 30 dni - 61 zł, a na 60 dni - 105 zł (aby wykupić taki bilet, należy do punktu sprzedaży przynieść fotografię, dokument tożsamości oraz zaświadczenie o miejscu pracy. Uczniowie i studenci powinni mieć przy sobie legitymację).

Będzie taniej?

Z analizy cenników w innych miastach wynika, że kielecka komunikacja miejska jest chyba najdroższa w Polsce. Na przykład za trzymiesięczny bilet na całą sieć mieszkańcy Poznania płacą 138 zł, Lublina - 188. W Kielcach można kupić co najwyżej bilet dwumiesięczny za - 167 zł! W wielu miastach oferowane są też bilety półroczne, roczne, oczywiście w atrakcyjnych cenach (np. roczny bilet na całą sieć kosztuje w Poznaniu 472 zł).

Czy w Kielcach doczekamy się tańszych biletów? - Musimy skalkulować koszty i być może ceny obniżymy - mówi Marian Sosnowski. - Takie analizy będziemy prowadzić w październiku i listopadzie, gdyż w tym czasie najwięcej osób korzysta z komunikacji i wpływy do kas są największe. Szykujemy się też do wojny z gapowiczami, którzy przynoszą straty nie tylko nam, ale także pośrednio sięgają do portfeli uczciwych pasażerów. Gdyby wszyscy płacili za korzystanie z komunikacji, to bilety na pewno byłyby tańsze, gdyż więcej byśmy ich sprzedawali. Dlatego w autobusach pojawi się więcej kontrolerów.

ANNA LATOS

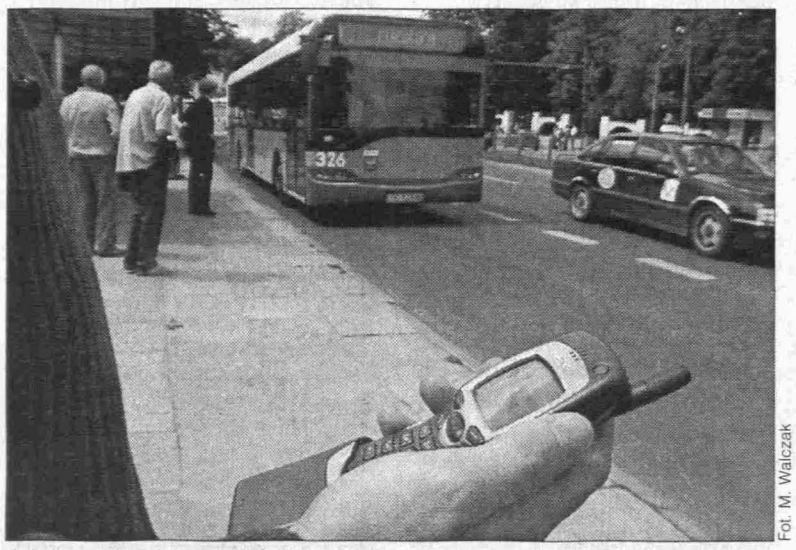

Fot. M. Walczak

Już niedługo, aby zapłacić za przejazd, wystarczy wysłać SMS-a

Wiatraczek na półmetku

Na koncercie „Gospodarze - Gościom" uhonorowano uczestnika festi[illegible] z numerem 55.000. Agatka (pierwsza z lewej) i dwie dziewczynki, które [illegible] sąsiednie numery, dostały ogromne miśki

KIELCE. Plenerowy występ w wieczornej scenerii wzgórza katedralnego to nowość tegorocznego harcerskiego festiwalu. Publiczność proszona jest o... zabranie latarek.

Ledwo uczestnicy XXX Harcerskiego Festiwalu Kultury Młodzieży Szkolnej zdążyli przyjechać do miasta, a już pół festiwalu mają za sobą. - Wszystko przebiegało tak, jak sobie założyliśmy - zapewnia komendant Chorągwi ZHP Cezary Huć. A komendant festiwalu Ryszard Mazur wylicza: - Nie było zachorowań czy zatruć. Zdarzył się jeden nieszczęśliwy wypadek. Dziewczyna biegła, aby schować się przed deszczem. Upadła. Jest w szpitalu. Natomiast jedno z dzieci z zespołu „Krajka" musiało wrócić do domu, ponieważ zerwało torebkę stawową.

Drugi tydzień festiwalu ma minąć pod znakiem występów i warsztatów. Nowością będzie widowisko na wzgórzu katedralnym. Zaplanowano je na jutrzejszy [illegible] czór. Impreza ma się rozpoc[illegible] koncertem zespołu „Frygi" w [illegible] nej z sal pałacu biskupów. Po[illegible] od godz. 20 wszystko zacznie [illegible] dziać na zewnątrz. Widowi[illegible] „Światło i dźwięk" reżyseruje [illegible] liana Wuczkowska-Petri. Złoż[illegible] na nie, m.in., fragmenty spekt[illegible] zespołów teatralnych uczestni[illegible] cych w festiwalu.

- Motywem przewodnim [illegible] pomysł ze spektaklu teatru je[illegible] go aktora - zdradza Elżbieta [illegible] biec, zastępca komendanta fe[illegible] walu. - Młody człowiek zas[illegible] i śnią mu się różne rzeczy...

Po co publiczności lata[illegible] organizatorzy nie chcą po[illegible] dzieć. - To niespodzianka - tw[illegible] dzą.

Tradycyjnie będą się o[illegible] wać koncerty w parku miej[illegible] (dziś, jutro i w czwartek o g[illegible] 16). Zaplanowano też wys[illegible] w domach dziecka przy ul. To[illegible] rowskiego i Sandomierskiej, a [illegible] że szpitalu dziecięcym.

Uliczne grzybobranie

KIELCE. Na bazarach i ulicach widać prawdziwy wysyp grzybów.

Są kanie, kurki, prawdziwki i kozaki. - Pogoda dopisała, to i grzyby się pojawiły. Fakt, trzeba się za nimi nachodzić, ale jak ktoś wie, gdzie szukać, to znajdzie - mówi jeden ze sprzedawców. Szczegółów żaden prawdziwy grzybiarz nie zdradzi, ale dowiedzieliśmy, że większość zbiorów pochodzi z lasów w rejonie Daleszyc i Bodzentyna. Za pojemnik prawdziwków i kozaków trzeba było wczoraj zapłacić od 10 do 12 zł, kurek ok. 7 zł. Zdecydowanie tańsze były kanie - 4 zł za kilkanaście sztuk.

(przes)

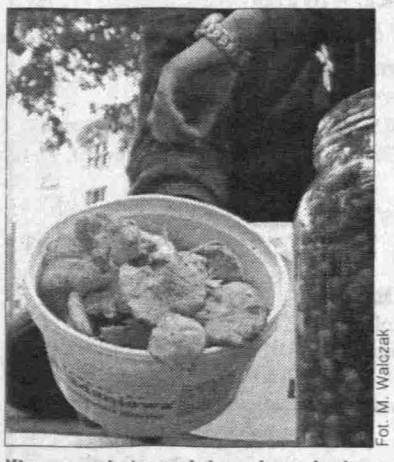

Fot. M. Walczak

Kto ma ochotę na jajecznicę z kurkami, może się wybrać na uliczne grzybobranie

POMYSŁ NA WAKACJE

Na wycieczkę z PTTK

KIELCE. Nudzisz się, bo spędzasz wakacje w mieście? Weź zatem udział w bezpłatnych wycieczkach pieszych i autokarowych, które odbywają się w każdy wtorek i czwartek.

Urząd Miasta wspólnie z Oddziałem Świętokrzyskim PTTK zaprasza na spacery po Kielcach i okolicy. - We wtorki organizujemy wycieczki piesze pod hasłem „Poznajemy źródła rzek" - mówi Franciszek Guska, wiceprezes OŚ PTTK w Kielcach. - Dzieci i młodzież razem z przewodnikiem udadzą się do miejsc, gdzie swój początek biorą Silnica, Bobrza, Wierna Rzeka i Sufraganiec. Każdy uczestnik wyprawy otrzyma też certyfikat potwierdzający udział w wycieczce.

Natomiast w czwartki organizowane są wycieczki autokarowe. Zaplanowane są, m.in., wyjazdy do Świętej Katarzyny (wejście na Łysicę), Chęcin, Samsonowa, Zagnańska. Na zakończenie wszystkich wycieczek planowane jest spotkanie przy ognisku i wspólne śpiewanie (kiełbaski i napoje trzeba mieć własne).

Zainteresowani mogą zgłaszać swój udział osobiście w oddziale PTTK przy ul. Warszawskiej 20C lub telefonicznie (tel. 34-459-14 i 34-477-43). Wycieczki organizowane będą do końca wakacji. (ALa)

Koneserzy nagrodzeni

KIELCE. Trzydziestu zwycięzców naszego konkursu dla fanów markowych win odebrało w niedzielę nagrody niespodzianki.

Specjalne spotkanie koneserów odbyło się w Galerii „Echo", w sklepie „Świętokrzyski Przegląd Wina". To jedyne w naszym regionie miejsce, gdzie można kupić naprawdę markowy trunek za niewygórowaną cenę. Poza tym każdą butelkę można dokładnie obejrzeć, a fachowa obsługa służy radami. Nic więc dziwnego, że sklep zdobywa sobie coraz więcej klientów, a zainteresowanie naszym konkursem, w którym trzeba było wykazać wiedzą o skl[illegible] i winach, rosło z dnia na d[illegible] W niedzielę uroczyście wręc[illegible] śmy nagrody niespodzianki (o[illegible] wiście były to dobre wina). A[illegible] nie koniec atrakcji. Pięciu uc[illegible] ników konkursu, którzy wym[illegible] najlepsze hasło reklamowe dla [illegible] szej gazety, otrzymało sprzęt A[illegible] Byli to: Bogdan Petryk, [illegible] Zdziech, Roman Lech Kraje[illegible] Sławomir Nawrocki i Daniel[illegible] jąk. Nam najbardziej się spod[illegible] ła reklama: „Moja żona to m[illegible] kobita, zamiast sprzątać „Sło[illegible] czyta.

Uczestnicy spotkania koneserów w sklepie „Świętokrzyski Przegląd Wina"

Fortuna w pieczywie

Trwa firmowy konkurs ZP Omar i „Słowa Ludu", w którym można wygrać sprzęt AGD i zagraniczną wycieczkę. Wystarczy do 31 sierpnia kupować wyroby ZP Omar ze specjalną etykietą lub wysłać paragon zakupu wraz z poniższym kuponem. Regulamin konkursu dostępny jest w firmowych sklepach.

WYGRYWAJ Z „OMAREM"

Z. P. "OMAR"

Imię, nazwisko .....

adres .....

telefon ..... data urodzenia .....

patroni medialni

Wypełnij kupon, załącz paragon, wyślij do ZP „Omar"

Słowo Ludu

http://sbc.wbp.kielce.pl/

entrum handlowe na południu Kielc?

ajpierw prognoza

LCE. Dziesięć tysięcy metrów atowych pod handel. Specjal- dom - wnętrza - ogród. Czy taki t powstanie na południu Kielc?

Inwestycja ma być zlokalizowa- rzy zbiegu ulic Tarnowskiej osowej. Obok obiektu handlo- o powierzchni handlowej 10 kw. (plus zaplecze) ma się zna- arking na 400 samochodów. W e centrum miałoby więc po- zchnię porównywalną np. Reala". Do UM wpłynął już wnio- ustalenie warunków zabudo- Złożyły go dwie osoby ze Śląska. nie należy jednak do miasta.

W większości jest własnością firmy, która chce budować „megaogród". Czy miasto wyda zgodę na budowę, jeszcze nie wiadomo. Na razie ogłoszony został przetarg na prognozę skutków budowy - usłyszeliśmy w magistracie. Oferty mają spływać do 28 lipca. Chodzi o określenie, jak nowy obiekt wpłynie na komunikację, handel, a nawet na rynek pracy w mieście. Z prognozą zapozna się prezydent miasta i przedstawi sprawę Radzie Miejskiej.

W planach zagospodarowania miasta teren u zbiegu Tarnowskiej i Wrzosowej przeznaczony jest pod usługi handlowe, ze wskazaniem na duże obiekty. (br)

sja Rady Miejskiej po godzinach

ączka za nisko

LCE. Choć wczorajsza sesja została na dla rozpatrzenia tylko jednego tu uchwały, burzliwe dyskusje y do późnego wieczoru.

Ponieważ porządek obrad był i, radni spotkali się „po godzi- ". I to wywołało pierwszą falę sji. - Rozpoczęcie sesji o godz. st nieporozumieniem - stwier- Tomasz Bogucki. Przewodni- RM Marek Piotrowicz wyja- że sesję zwołano na wniosek dent w trybie szczególnym.

Porządek obrad został wzbo- y o 21 projektów uchwał. Po- zczęły się przerwy. Obradowa- misje problemowe. W kulu- najgorętsze dyskusje budził t, który nie wszedł do porząd- rad, a dotyczył przedstawiciel- Kielc w niemieckim mieście a. - Tylko w tym roku będzie to wać podatników 250 tys. zł. dostanie prezes wybrany po- w konkursie i asystentka, rej wiadomo tylko, że jest ład- na. Taniej byłoby wynająć jakiegoś Niemca na miejscu - mówili radni.

Do sali obrad radni wrócili ok. godz. 19 i wtedy rozpętała się burza. Komisja budżetu nie zgodziła się na przyznanie Zarządowi Transportu Miejskiego 400 tys. zł. Zaproponowała, by 300 tys. zł z tej puli skierować na bieżące utrzymanie dróg. Drugie „nie" dotyczyło szpitala miejskiego. Komisja budżetu uznała, że nie można zabierać 350 tys. zł, za które szpital ma mieć rezerwowe zasilanie w wodę. W projekcie zmian zaproponowano przeniesienie tych pieniędzy na remont chirurgii. W głosowaniach większość poparła stanowisko komisji budżetu. Pojawiły się jednak protesty i zażądano powtórnego głosowania. Dlaczego nie zgadzały się wyniki liczenia głosów? Sławomir Kopyciński stwierdził: - Janku, nie widziałem, że podniosłeś rękę. Może podniosłeś ją za nisko.

Wyniki głosowania i szersza relacja - jutro.

BARBARA RYNKOWSKA

Fot. K. Krogulec

rządku obrad sesji wprowadzono ponad 20 uchwał. Było co poczytać

Ryzykowne wspinaczki na strome zbocza Kadzielni

Igranie ze śmiercią

KIELCE. Tragicznie mogła się skończyć wspinaczka kilkuletniego chłopca na skały. Niestety, w niebezpiecznych rejonach Kadzielni brakuje tablic ostrzegawczych.

W minioną sobotę, gdy zaczynał się koncert XXX Festiwalu Kultury Młodzieży Szkolnej, na stromym zboczu Kadzielni trwała akcja ratunkowa. Ekipa straży pożarnej ściągała ze skał kilkuletniego amatora wspinaczki. Zejście utrudniał osuwający się żwir. Na szczęście tym razem wszystko skończyło się dobrze (przestraszony chłopiec powiedział, że jest uczestnikiem festiwalu harcerskiego, co jednak po sprawdzeniu, okazało się nieprawdą).

Dzieci nieświadomie igrają ze śmiercią, ale okazuje się, że wielu dorosłych też dostaje „małpiego rozumu" na widok stromych skał. Wczoraj widzieliśmy na Kadzielni młodego, na oko dwudziestoletniego turystę, który w tenisówkach, bez żadnych zabezpieczeń, próbował wspiąć się na tę samą pionową ścianę. Miejsce to kusi amatorów wspinaczki, tym bardziej że wokół brakuje widocznych tablic ostrzegawczych, zabraniających podobnych praktyk. Na liczącym blisko 14 hektarów terenie Kadzielni odnaleźliśmy zaledwie dwie takie tablice, umieszczone z dala od niebezpiecznego miejsca.

- Możemy zamontować dodatkowe tablice, ale czy one cokolwiek zmienią? - zastanawia się Czesław Gruszewski, dyrektor Wydziału Strategii i Inżynierii Miasta w Urzędzie Miasta. Zapewnia, że teren spacerowy od stromych urwisk oddzielają solidne metalowe barierki. - To kwestia odpowiedzialności opiekunów, zachowania instynktu samozachowawczego dla decydującego się przekraczać dozwolone granice - dodaje Czesław Gruszewski i przestrzega, że nawet osoby z pełnym oprzyrządowaniem wspinaczkowym nie mogą czuć się tam bezpiecznie. Skały na Kadzielni są kruche. W takich miejscach trudno znaleźć dobry punkt zaczepienia.

Fot. M. Walczak

Dzięki sprawnej akcji strażaków tym razem udało się uniknąć nieszczęścia

Mirosław Strzelecki, kierownik amfiteatru przypomina: - Droga dojazdowa do amfiteatru jest zamknięta dla spacerowiczów. Na bramie widnieje wyraźny zakaz wstępu i ostrzeżenie o spadających odłamkach skalnych.

Turystów łamiących zakazy mogłyby zdyscyplinować kary. Niestety, Wojciech Bafia, zastępca komendanta Straży Miejskiej, nie przypomina sobie, by straż takie osoby karała mandatami. Twierdzi, że nie ma na tylu ludzi, by pilnować tam porządku cały czas.

KRZYSZTOF OLESZEK

W SKRÓCIE

Urodziny Kiniora

KIELCE. Dziś wieczorem o godz. 20 w „Wagonie" odbędą się uroczyste 51 urodziny Włodka Kiniorskiego. Do pubu (ul. Warszawska 143c) zaproszeni są wszyscy, którzy dobrze życzą kieleckiemu jazzmanowi. Organizatorzy przygotowali kilka niespodzianek. Wstęp wolny.

Policja prosi o kontakt

KIELCE. Osoby, które w okresie od 20 kwietnia do 20 czerwca br. na osiedlach KSM, Świętokrzyskie, Ślichowice, Barwinek i Bocianek stwierdziły włamania do swoich samochodów, proszone są o zgłoszenie do Komisariatu IV Policji w Kielcach, pokój 114 lub 113 przy ul. Śniadeckich 14 lub o kontakt telefoniczny pod nr. 349-32-71 lub 349-32-70.

Pracują aż huczy

Ekipy remontowe usuwały wczoraj nawierzchnię ul. Sienkiewicza

KIELCE. Ekipy pracujące przy remoncie ul. Sienkiewicza przygotowują się do budowy fundamentów nowego mostu. Warstwa betonu, asfaltu, ziemi jest już zdjęta.

Wykopów nie można prowadzić przy pomocy maszyn, choćby popularnych koparek. W ziemi w pobliżu mostu jest mnóstwo rur i kabli. Niektóre to stare, nieużywane sieci. Inne są czynne. - W takiej sytuacji roboty trzeba prowadzić ręcznie - tłumaczy Sławomir Ramski, kierownik projektu remontu ul. Sienkiewicza.

Stare nieużywane sieci trzeba usunąć, czynne - przełożyć tak, aby możliwe było osadzenie pali - fundamentów nowego mostu. Rozpocznie się to jeszcze w tym tygodniu. Sprzęt, który ma dotrzeć do Kielc z Mińska Mazowieckiego, pozwala osadzać cztery pale na dobę. Natomiast wycie, które kielczanie słyszeli wczoraj w pobliżu mostu na Silnicy, wydawały sprężarki do młotów pneumatycznych. (br)

Zdjęcia K. Krogulec

Kaczki przycupnęły i patrzą, co też dzieje się na moście

Zakład Instalacji Sanitarnych C.O. i Gaz
mar term
Kielce ul. Wspólna 8a tel. 366-06-77
JUBILEUSZ 25 LAT 1978-2003
Z okazji 25-lecia firmy
promocja urządzeń grzewczych
proponujemy:
VIESSMANN
kompletne nowoczesne kotłownie
- olejowa Calorond, Calora
- gazowa Vitogas, Vitopend
w cenie już od 115 zł* miesięcznie
kompletne systemy solarne Vitosol
* w ofercie kredytowej Viessmann-Kredyt
kolektory słoneczne, wkłady kominowe
kotły gazowe, olejowe i elektryczne, podgrzewacze elektryczne
349/nn

L OŚRODEK EGZAMINACYJNY ITS „MARKUS" KIELCE
646/nc
PROWADZI SZKOLENIA NA CERTYFIKAT DLA PRZEWOŹNIKÓW:
* TAXI, BUS
* PRZEWÓZ OSÓB - KRAJOWY I MIĘDZYNARODOWY
* PRZEWÓZ RZECZY - KRAJOWY I MIĘDZYNARODOWY
* ADR - MATERIAŁY NIEBEZPIECZNE
* KURSY PRAWA JAZDY KAT. A, B, C, D
ROZP. 19.VII., godz. 9
EGZAMIN W KIELCACH
ZAPISY: Kielce, ul. Czarnowska 22 (budynek Polmozbytu), tel. (041) 366-05-60, 0604 499-274.

http://sbc.wbp.kielce.pl/

SZPITALE, APTEKI

Dyżury pełnią szpitale: na Czarnowie, przy ul. Kościuszki i w Czerwonej Górze.

Apteki czynne w niedziele: „Przy Pogotowiu", ul. św. Leonarda 10 (8-20), „Centrum", ul. Radomska 8 (10-20), „Aptekarz", ul. Hoża 39 - czynna codziennie (8-23), „Alfa", ul. Żeromskiego 20/24 (8-15), „Gemellus", ul. Seminaryjska 27 B (8-13), „Małgosia", ul. Pocieszka 17 (8-22) - czynna w niedziele i święta, „Zdrowie", ul. Sienkiewicza 58 (8-15) - czynna w soboty i niedziele.

Apteki z dyżurami stałymi:

Apteka „Na Rogatce"- ul. Jana Pawła II 13 - czynna codziennie, 7.30 - 23 (w niedziele i święta), 041/362-02-25.

Apteka „Herby" - ul. 1 Maja 194 (os. Herby) - czynna 7 -22, w niedziele i święta - 9 - 19.

Apteka „Zdrowie" - ul. Sienkiewicza 58 - czynna od poniedziałku do piątku w godz. 8-22.

Apteka „Gemellus" - całodobowa, ul. Starodomaszowska 11 (obok szpitala przy ul. Kościuszki).

OSTROWIEC ŚW.
- os. Ogrody 28.

STARACHOWICE
- ul. Moniuszki 11.

APTEKA „Rondo", Paderewskiego - IX Wieków, czynna codziennie, niedziele, święta, 7.00-23.00, 041/34-48-205.
(nh 131)

APTEKA „Parkowa", Kielce, Żytnia, niedziele, święta 7.30-21.00. 041/368-30-33.
(gb 6547)

APTEKA ul. Targowa 2, całodobowa, 041/368-02-60. ZAPRASZAMY!
(na 288)

APTEKA, Kielce, Żeromskiego 38/40 (obok Prostej), tel. 041/361-90-59. Pełen asortyment ziół. Czynna 7.00-21.00, soboty 8.00-14.00, niedziele, święta 15.00-20.00.
(nn 368)

USŁUGI MEDYCZNE

344-85-15 - „ZDROWIE" - CODZIENNIE.
(nd 709)

POGOTOWIE STOMATOLOGICZNE - Lecznica „Medistar", Warszawska 34, (DOM RZEMIOSŁA), czynne także w nocy i w święta, 041/344-39-45, 368-28-02.
(nd 707)

UROLODZY - Seminaryjska 27, 361-30-60, Jagiellońska 23, 346-22-99.
(nd 706)

USŁUGI Medyczne Wojewódzkiego Specjalistycznego Szpitala Dziecięcego w Kielcach, ul. Langiewicza 2, tel. 361-55-25. ECHO, HOLTER, RTG, USG, BADANIA SPIROMETRYCZNE. Urodynamika. Endoskopia. Testy alergologiczne. Badania laboratoryjno-bakteriologiczne. Rehabilitacja.
(nn 379)

TEATRY

Teatr im. S. Żeromskiego - przerwa urlopowa.

Teatr Lalki i Aktora „Kubuś" - przerwa urlopowa.

KINA

„Romantica" (dolby digital), tel. 366-37-19 - „Aniołki Charliego 2: Zawrotna prędkość" - USA, l. 15, g. 14, 16, 18.15, 20.30.

„Moskwa" (dolby stereo), tel. 344-47-34 - „Adaptacja" - USA, l. 15, g. 14, 20.30; „Scratch" - USA, l. 15, g. 16.15; „Nowożeńcy" - USA, l. 15, g. 18.30.

„Studyjne" - „Człowiek bez przeszłości" - fin., l. 15, g. 16.30; „Scratch" - USA, l. 15, g. 18.30; „Policja" - USA, l. 15, g. 20.15.

Ceny biletów - 12 i 14 zł, seanse nocne - 12 zł. Tanie poniedziałki - 10 zł.

„Kinoplex" „Galeria „Echo", ul. Świętokrzyska 20, (dolby digital), tel. 332-13-30 - „Księga dżungli 2" - g. 10.45, 12.15; „Matrix - Reaktywacja" - g. 13.45, 16.30, 21.45; „Armia Wilków" - g. 19.45; „Sekretarka" - g. 21.15; „Spirited away - w krainie Bogów" - g. 10.30, 13.00; „Życie za życie" - g. 15.30, 18.00, 20.30; „Pinokio", g. 11.30, 14.00; „Taxi 3" - g. 11.30, 13.30, 15.30, 17.30, 19.30, 21.30; „Prosiaczek i przyjaciele" - g. 10.15, 11.45, 13.15; „Telefon" - g. 12.00, 15.00, 17.00, 19.00, 21.00; „Frida" - g. 13.45, 18.15; „Smak życia" - g. 16.00, 20.30; „W poniedziałek rano", g. 16.00, 20.15; „Czas religii" - g. 18.15; „Chicago" - g. 12.15, 17.15; „Godziny" - g. 15.00, 19.30.

Ceny biletów - pon.- pt. - do godz. 17 - 12 zł, po godz. 17 - 15 zł; weekend - do godz. 17 - 14 zł, po godz. 17 - 16 zł. Dzieci - 10 zł.

BUSKO ZDRÓJ

„Zdrój" - brak terminarza.

JĘDRZEJÓW

„DK" - nieczynne. W holu głównym DK - wystawa fotografii Grzegorza Walochy.

OSTROWIEC ŚW.

„Etiuda" - „Daredevil", g. 17; „Krąg 2", g. 19.

PIŃCZÓW

„Belweder" - „X-Men 2", g. 20.

SANDOMIERZ

„Millennium" - brak terminarza.

SĘDZISZÓW

„Ballada" - przerwa urlopowa.

SKARŻYSKO-KAM.

„Centrum" (dolby digital) - „Spirited Away", g. 17, 19.

„Wolność" - brak terminarza.

STARACHOWICE

„Miejskie" - „Prosiaczek i przyjaciele", g. 10.

SUCHEDNIÓW

„Kuźnica" - brak terminarza.

WŁOSZCZOWA

„Muza" - brak terminarza.

MUZEA

KIELCE

Muzeum Narodowe - dawny pałac biskupów w Kielcach - plac Zamkowy 1 (tel. 344-23-18) - ekspozycje stałe: korpus główny - „Wnętrza zabytkowe z XVII i XVIII w.", „Dawne uzbrojenie europejskie i wschodnie", „Sanktuarium Marszałka Józefa Piłsudskiego". Skrzydło północne - Galeria malarstwa polskiego i sztuki zdobniczej. Wystawa czasowa: „Leon Wyczółkowski (1852-1936). W 150 rocznicę urodzin artysty". Czynne we wtorek w godz. 10 - 18, środa - niedziela w godz. 9 - 16.

Muzeum Lat Szkolnych S. Żeromskiego - ul. Jana Pawła II 25, (tel. 344-57-92) - ekspozycja stała: wystawa materiałów biograficznych i literackich z młodzieńczych lat pisarza. Czynne: wtorek, czwartek, piątek, niedziela w godz. 9 - 15.30, środa - 11 - 17.30.

Muzeum H. Sienkiewicza w Oblęgorku, tel. 303-04-26 - Odtworzony wystrój mieszkania pisarza oraz wystawa biograficzno-literacka. Wystawy czasowe: „Zamki i warownie w akwarelach Zbigniewa Szczepanka", wystawa fotografii Pawła Pierścińskiego. Czynne od wtorku do niedzieli w godz. 10 - 16.

Muzeum Pamięci Narodowej - więzienie kieleckie z lat 1939 - 1956, ul. Zamkowa 3. Muzeum czynne w środy, soboty i niedziele w godz. 10-14. Muzeum może być udostępnione zbiorowym wycieczkom po uprzednim telefonicznym uzgodnieniu terminu - tel. 34-21-982 lub 34-43-598.

Muzeum Zabawkarstwa - ul. Kościuszki 11 - czynne codziennie oprócz poniedziałków w godz. 10-17. Wystawa stała: „Modele redukcyjne"; wystawy czasowe: „Chodzą sobie kurki po podwórku..." - wystawa etnograficzna zabawek ludowych, „Lalki z dawnych lat" - wystawa historyczna.

Muzeum Wsi Kieleckiej w Kielcach - Park Etnograficzny w Tokarni - czynny cały tydzień w godz. 10.00-17.00. Ekspozycje: wnętrza XIX-wiecznych chałup i warsztatów rzemieślniczych, dwór z Suchedniowa, XVIII-wieczny kościół z Rogowa, wiatrak z Grzmucina, kuźnia z Radoski, spichlerz ze Złotej, organistówka z Bielin z wnętrzami XIX-wiecznej apteki, sklepiku małomiasteczkowego i pracowni krawieckiej. Wystawa: „Ocalić od zapomnienia" - Jan Bernasiewicz - twórca ogrodu rzeźb; wystawa czasowa: „Szmaty, sorce, kierezyje... Tradycyjna tkanina i strój ludowy na Kielecczyźnie", „Po górach i smugach wędrując. Sztuka ludowa regionu świętokrzyskiego".

Muzeum Wsi Kieleckiej - Dworek Laszczyków w Kielcach, ul. Jana Pawła II 6 - nieczynne.

Muzeum Zbiorów Geologicznych - Oddział Świętokrzyski Państwowego Instytutu Geologicznego, ul. Zgoda 21 - „600 milionów lat historii Gór Świętokrzyskich".

Galeria BWA „PIWNICE" - ul. Leśna 7 - Barbara Sosnowska - Bałdyga i Stanisław Bałdyga - wystawa grafiki „Więzi naturalne". Galeria czynna od poniedziałku do piątku w godz. 11-17, w niedziele 11-15, w soboty nieczynna.

Galeria BWA „NA PIĘTRZE" - Małgorzata Bałdyga - Nowakowska - wystawa grafiki „Więzi naturalne. Galeria czynna od poniedziałku do piątku w godz. 9-15, w soboty i niedziele nieczynna.

Galeria „Bartosz" - ul. Ściegiennego 35A - Zbiorowa wystawa malarstwa. Galeria czynna - od poniedziałku do piątku w godz. 10-16, w soboty - 9-13. Wstęp wolny.

Galeria Fotografii - ul. Planty 7/9 - Małgorzata Zatorska - „Światło - czuła opowieść". Czynna od poniedziałku do piątku w godz. 11-17.

Klub Civitas Christiana, ul. Równa 18. Czynny od poniedziałku do piątku w godz. 10-14.

Klub „2 Pokoje" - ul. Bodzentyńska 22.

REGION

Muzeum Wsi Kieleckiej - zagroda Czernikiewiczów w Bodzentynie, ul. 3 Maja - Wnętrza mieszkalne od 1809 do 1920 roku - czynne cały tydzień oprócz poniedziałków i świąt w godz. 9 - 15.

Jaskinia RAJ - czynna od wtorku do niedzieli w godz. 10 - 17.

Ośrodek Tradycji Garncarstwa w Chałupkach (gm. Morawica) - wystawa wyrobów oraz praktyczne warsztaty garncarskie dla grup zorganizowanych (po uprzednim kontakcie telefonicznym) - czynne codziennie w godz. 10 - 16. Informacja: 31-18-702, fax 311-46-90.

Pomnik-Mauzoleum w Michniowie k. Suchedniowa - wystawa „Płonęły niebo i ziemia" - czynne codziennie oprócz poniedziałków w godz. 10 - 16. W soboty i niedziele wystawa dostępna dla grup turystycznych. Zgłoszenia - tel. 041/25-45-162.

Muzeum Przyrodniczo-Leśne Świętokrzyskiego Parku Narodowego na Świętym Krzyżu - czynne codziennie z wyjątkiem poniedziałków i dni poświątecznych w godz. 10-15. Ekspozycja prezentuje działy archeologiczny, geologiczny, flory i fauny.

Muzeum Starożytnego Hutnictwa w Nowej Słupi - czynne codziennie prócz poniedziałków w godz. 9-16. Rezerwacja biletów 31-77-018.

BUSKO

Galeria BWA „Zielona" - ul. Mickiewicza 7 - Aneta Jaźwińska - malarstwo. Oprócz poniedziałków czynna codziennie w godz. 11 - 17.

JĘDRZEJÓW

Muzeum im. Przypkowskich, pl. T. Kościuszki 7/8, tel. 386-24-45 - czynne od 8 do 16.

NAGŁOWICE

Muzeum „Dworek Reja", tel. 381-45-70 - czynne od poniedziałku do soboty w godz. 8 - 16, w niedziele 10 - 16.

OSTROWIEC ŚW.

BWA - ul. Siennieńska 54, tel. 263-20-48 - „50 lat plakatu" - wystawa wypożyczona z Muzeum Plakatu w Wilanowie. Czynna od wtorku do piątku w godz. 9-17, w soboty i niedziele w godz. 11- 15.

Muzeum Historyczno-Archeologiczne - ul. Świętokrzyska 37, tel. 265-36-51 - wystawy stałe „Dzieje Ostrowca Świętokrzyskiego od końca XVI w. do 1939 r.", „Wystawa zabytkowych fajansów i porcelany ćmielowskiej", „Poczet książąt i królów polskich wg Bacciarellego", „Kolekcja sreber i platerów stołowych z XIX i XX wieku". Wystawy czasowe: „Pejzaże sądeckie" - malarstwo XX-wieczne ze zbiorów Muzeum Okręgowego w Nowym Sączu; „Biskupin". Muzeum czynne wtorek - piątek 9-16.30, sob. 8-14.30, niedziela 13-16.30.

Rezerwat i Muzeum Archeologiczne w Krzemionkach - tel. 262-09-78 - „Górnictwo krzemienia w neolicie", dwie podziemne galerie turystyczne, skansen wioski neolitycznej, Ekspozycja rekonstrukcji neolitycznego stanowiska nakopalnianego i pracowni krzemieniarskiej, „750 lat górnictwa siarkowego w Polsce". Muzeum czynne wt.- piąt. 9-18, sob. 9-17, niedz. 11-17.

PIŃCZÓW

Muzeum Regionalne - ul. Armii Ludowej 2a - nieczynne. W synagodze - „Społeczeństwo żydowskie w Pińczowie".

Galeria „Krużganki" - wystawa części repliki XII-wiecznej płyty orantów wypożyczonej z Wiślicy.

SANDOMIERZ

Muzeum Okręgowe: Oddział Zamek - ul. Zamkowa 14, tel. (015) 644-57-57 - czynne: od wtorku do niedzieli w godz. 10-17, w poniedziałki nieczynne - wystawy stałe: „Historia wzgórza zamkowego w ikonografii", „Ekspozycja etnograficzna", „Ziemia sandomierska w pradziejach i średniowieczu", „Lapidarium zamkowe", „Dawna kuchnia królewska - zbiory artystyczne. Rzemiosło - malarstwo (XVII-XX w.) Wystawy czasowe: „Widoki zabytkowej architektury w malarstwie Ireny Nowakowskiej-Acedańskiej", „W miedzi zaklęte" - metaloplastyka Stanisława Lubacza, „Krzemień pasiasty w biżuterii i obiektach sztuki", „Wątki biblijne, mity i alegorie w malarstwie europejskim od XVI w do pocz. XIX stulecia".

Oddział Ratusz - ul. Rynek 1 - czynne od wtorku do niedzieli w godz. 10-17, w poniedziałki nieczynne. Stała ekspozycja historyczno-artystyczna.

Galeria Sztuki Współczesnej BWA, ul. Rynek 11 - nieczynna.

Muzeum Diecezjalne Sztuki Kościelnej, ul. Długosza 9 - poniedziałek - nieczynne, od wtorku do soboty w godz. 9 - 16, w niedziele 13.30 - 16.

Muzeum Historii Polskiego Ruchu Ludowego, ul. Rynek 9. Godziny otwarcia: pon.- piątek 8-16, sobota, niedziela - po wcześniejszym uzgodnieniu. Wystawa czasowa: „Portrety" - rzeźba Gustawa Hadyny.

SKARŻYSKO-KAM.

Muzeum im. Orła Białego - ul. Słoneczna - czynne od 8 do 17.

STARACHOWICE

Muzeum Regionalne, ul. Krywki 1, tel. 274-62-68, czynne w dni robocze w godz. 10-16.

Muzeum Historii Kultury Materialnej ul. Wielkopiecowa 1, tel. 275-40-83, czynne wt.pt. 9-15.30, sob.-niedz. 14-18. Ekspozycje: zespół wielkopiecowy z 1899 r., obiekty hutnicze z poł. XIX w., zabytki techniki samochodowej, skansen hutnictwa starożytnego, zbiory paleontologiczne. Wystawy stałe: „Dziedzictwo kultury technicznej w dolinie Kamiennej", „Rzeźby plenerowe - impresje na temat dinozaurów". Wystawa czasowa: „Architektura znana i nieznana" - wystawa prac plastycznych Agaty Kosno i Barbary Kotwicy.

KOMUNIKACJA

KIELCE

Informacja PKS - 366-02-79.

Informacja PKP- 366-93-28, 94-36.

Informacja MPK- 345-06-95.

Taxi osobowe: - Piekoszowska - 345-15-11, Jesionowa -331-79-19; bagażowe - Sandomierska 801-31-18; ciężarowe: - Mielczarskiego - 345-41-22.

RADIO-TAXI „ALFA"
- tel. 344-44-44, 96-22
(dojazd gratis).
bezpłatna infolinia
0800-222-222

TAXI - ul. Mielczarskiego - 366-40-40 (dojazd gratis).

RADIO-TAXI „METRO" - tel. 342-22-22, 345-55-55 (dojazd gratis).

TAXI „WICHROWY" - tel. 33-10-919 (dojazd gratis).

TAXI „ŚWIĘTOKRZYSKIE", ul. Manifestu Lipcowego, tel. 331-55-55 (dojazd gratis).

TAXI „NA STOKU" - tel. 801-31-76 (dojazd gratis).

RADIO-TAXI „OMEGA-ORIENT", korporacja „Łysogóry", tel. 36-00000, 36-11111, 96 - 26, numer bezpłatny 0800-36-00-36.

TELE-TAXI „WALIGÓRY" - tel. 368-74-00 (dojazd gratis).

TAXI „HERBY" - tel. 801-41-00 (dojazd gratis).

RADIO-TAXI „EXPRESS" - tel. 366-11-11, 3-600-600. Dojazd gratis, z nami najtaniej.

RADIO-TAXI „EUROPA" - (dojazd gratis, karta stałego klienta), tel. 3-611-611.

TAXI „BARWINEK" - tel. 801-13-19 (dojazd gratis).

RADIO-TAXI „DORION" - tel. 36-999-99, 34-555-44, 96-23.

USŁUGI POGRZEBOWE

AAA CAŁODOBOWE POGOTOWIE POGRZEBOWE „USTRONIE" - Krzysztof Sieczko & Stanisław Zawadzki - wystawianie kart zgonu przez lekarzy uprawnionych - nagrobki. Telefon 361-29-18, 361-39-12.
(nj 366)

CAŁODOBOWE POGOTOWIE POGRZEBOWE „ZWOLSKI"
- Bezpłatna chłodnia
- Karty zgonu
- Pomniki

Kielce, Radiowa 14
344-37-78, 343-17-52.
(nc 590)

PRZEDSIĘBIORSTWO USŁUG KOMUNALNYCH - usługi pogrzebowe całodobowe, tel. 366-31-77, 344-67-88.
(na 293)

TELEFONY ALARMOWE

Pogotowie Ratunkowe - 999.

Pogotowie Policyjne - 997.

Policyjna infolinia „Stop przestępczości" - 0800-55-99-75 (numer bezpłatny).

Straż Pożarna - 998.

Straż Miejska - 986, 368-75-15 (przez całą dobę) i 368-75-33 w godz. 7 -15. Posterunek czynny w godz. 7 - 22 - 367-60-13.

Pomoc drogowa - 366-00-65, 981 - czynna non stop.

Pomoc drogowa - 361-79-76, 30-11-609.

Pogotowie energetyczne Kielce - miasto i teren - 991.

Pogotowie gazowe - 992.

Pogotowie wod.-kan. - 994.

Pogotowie c.o. i elektryczne PGM - czynne w godz. 15 - 23 codziennie i w godz. 7 - 23 w dni wolne od pracy - tel. 361-18-33.

TAI - Ogólnopolska Informacja Gospodarcza - 94-77.

OIKT - Ogólnopolska Informacja Gospodarcza - żółta linia - 94-34.

Numery miejscowe - 913.

Numery zamiejscowe - 911.

Pocztowa informacja telefoniczna - 932.

JEDZENIE NA TELEFON

Pizzeria „Studio" - tel. 368-86-01. Czynna w godz.: pon.-czw. 10-22, piąt. 10-23, sob. 12- niedz. 12-22. Dostawa na te miasta przy zamówieniu po 16 złotych - gratis, ceny pizz 7 do 19 zł.

TelePizza - ul. Radomska 18 (041) 362-89-51; ul. Paderewskiego 34, tel. (041) 366-41-60. otwarcia: niedziela - czwartek 1 23.00, piątek - sobota 10.00-2 Dowóz gratis. ZAPRASZAMY

PODRÓŻE

OMNIA - Komunikacja Mię narodowa, Sienkiewicza 61, 77-43, 345-77-46.
(ng

Bilety lotnicze - „Sigma", Świ krzyska 20 (Galeria „Echo"), 341-54-10, 344-30-33.
(ng

LOT - informacje, rezerwa sprzedaż biletów - 368-06-

INNE

INFORMACJA GOSPODARCZA
041/366-19-19,
366-03-03
www.infomax.com.pl
Świętokrzyski
Portal Internetowy

TELEFONY ZAUFANI

Świętokrzyskie Stowarzysz Pomocy Ofiarom Przestęps Komenda Miejska Policji w cach - Punkt Konsultacyjny mocy Ofiarom Przestępstw. ce, ul. Mickiewicza 9; poniedz - piątek w godz. 14-18. tel. 349-33-44.

Świętokrzyski Klub Abstyn „Raj" - 041/345-38-40 - te zaufania w sprawach uzależn alkoholowego - w dni powsze niedziele i święta. W każdy w o godz. 18.00 spotkania g „Al-Anon".

Świętokrzyski Klub „Amazo - 36-74-429, od poniedział czwartku w godz. 10-14. cholog, pedagog - telefon z nia 366-17-41 w poniedzia czwartki w godz. 15 - 17.

Telefony zaufania - dla z problemem alkoholowym poniedziałku do piątku w 8-20, tel. 345-73-46, w s wach rodzinnych - 368-18 czynny od poniedziałku do p w godz. 8 - 17, pomoc psy logiczna dla rodzin wychowuj małe dzieci 368-16-59. poni łek, godz. 15.30-18.

Świętokrzyskie Centrum Prof tyki i Edukacji - 041/331-53- pomoc psychologiczna i pe giczna, terapia rodzin i małżeń psychoterapia indywidualna i powa, pomoc dotycząca uzależ interwencja kryzysowa - od p działku do piątku w godz. 8 -

Polskie Towarzystwo Zapobi nia Narkomanii - Punkt Kon tacyjny w Kielcach, ulica Kard kowska 5A - 364-76-00: po działek - piątek - godz. 12-1

Rodzinna Poradnia Profilak Terapii Uzależnień od narkot Kielce, ul. Wojska Polskiego 2 tel. 362-92-50. Służymy pomo zakresie terapii indywidualnej powej osób uzależnionych i d dzin, poradnictwa psychiatrycz i medycznego. Leczenie bezp

Centrum Interwencji Kryzys - tel. 041/366-48-47, ul. Urz cza 7b. Terapia ofiar przem konflikty wewnątrzrodzinne zysy małżeńskie, problemy z bą uzależnioną w rodzinie, sultacje indywidualne i g wsparcia. Zapewniamy anon wość. Zapraszamy od poni ku do niedzieli w godz. 13 -

RADIO

Częstotliwości stacji słyszalnych w regionie:

TAK - 106,5; 98,0; **PROGRA** 102,7; **FAMA** - 100,8, **PL** 107,9; 71,95, **MARYJA** - 10 107,2; **RMF** - 88,2, **BIS** - 92 - 96,2, **KIELCE** - 90,4; 101,4 - 105,3, **WAWA** - 95,5, **ES** 103,3, **OPATÓW** - 93,7, **MTM** - 102,1, **RdC** - 89,1, **LELI** 104,7. **REKORD** - 106,2.

RADIO-TAXI
ISKRA
96-62 ☎ 96-63
366-40-40
KARTA STAŁEGO KLIENTA
wyjazd za miasto - cena do uzgodnienia
DOJAZD GRATIS

bezpłatny TAXI dojazd
96-23 DORION 96-23
36·99999
15% zniżki w mieście
40% zniżki poza miastem

http://sbc.wbp.kielce.pl/

TVP 1

Moda na **sukces** (1962) - owela USA **7.30 Brawo, bis!** - serial kom. USA **8.00** Wiaości 8.10 Prognoza pogody Wąż ogrodowy - program dzieci 8.40 Przygody Tin-Tina ial anim. **9.10 Wyspy pira**(7/26) - serial przygod. au- 9.35 Rower Błażeja - ma- n dla młodzieży **10.05 Słodmartwienia** (15) - serial dla dzieży USA **10.30** Wykrykłamstw - talk-show **11.00** y kąty z wyobraźnią - ma- n poradnikowy **11.25** Tanice medycyny (3/8) - serial 12.00 Wiadomości **12.10** biznes **12.20 Zaginiony** (9) - serial przygod. ka- 13.10 Dzika Afryka: Dżun- serial dok. **14.00 Plebania** 245) - serial obycz. pol. 00 Wiadomości 10 Otwarte drzwi - maga- n katolicki 40 Klan (651, 652) - tele- owela pol. 30 Moda na **sukces** (1962) - telenowela USA (powt.) 00 Teleexpress 20 Sportowy Express 25 Gość Jedynki 40 Lokatorzy - serial kom. pol. 10 Forum - program publ. audiotele: opcja 1 - 0- 70025011, opcja 2 - 0- 70025012) 55 Książki na lato - maga- n kulturalny 05 Wieczorynka: Trzy mi- sie - serial anim. 30 Wiadomości 00 Sport i Prognoza pogody 20 W krainie dreszczowców: **Porwanie w raju** - film sens. USA, 1999 (87 min) 55 Zawsze po 21. - maga- n reporterów 25 Plus minus - magazyn ekonomiczny 55 Powtórka z Małysza - magazyn sportowy 20 Monitor Wiadomości 35 Seans na życzenie: **Moskwa nad rzeką Hudson** - film obycz. USA 1984 (112 min)

Rosjanin Władimir Iwanow (Robin Williams), członek orkiestry moskiewskiego cyrku, przyjeżdża na gościnne występy do Nowego Jorku. Zaproszony Ameryką, postanawia zostać tu na dłużej. Podczas zakupów w eleganckim domu towarowym na Manhattanie wymyka się agentom KGB, a pomagają mu w tym sprzedawczyni z działu perfumeryjnego, włoska imigrantka Lucia Lombardo (Maria Conchita Alonso), oraz ochroniarz sklepu, czarnoskóry Lionel Whitherspoon (Cleavant Derricks). Z czasem Władimir usamodziela się i nawiązuje romans z piękną Lucią. W załatwieniu prawa stałego pobytu w Ameryce pomaga mu adwokat Orlando Ramirez (Alejandro Rey).

55 Zakończenie programu

2

7.05 Studio urody **7.15** Dwójka Dzieciom: Nera, księżniczka Oceanii - serial anim. **7.40** Dwójka Dzieciom: Kasztaniaki - serial anim. **7.45** Dwójka Dzieciom: Przygód kilka wróbla Ćwirka - serial anim. **8.00 M jak miłość** (26) - serial obycz. pol. **8.50** Pytanie na wakacje **10.05 Lucy Sullivan** (13/16) - serial kom. bryt. **10.30 Trzecia granica** (2/8) - serial przygod. pol.-węg. **11.30** Szpital Dzieciątka Jezus (8) - telenowela dok. **12.00** National Geographic proponuje - film dok. **12.30** Znaki czasu - magazyn **13.00** Panorama **13.15 Złotopolscy** (242, 243) - telenowela pol.
14.05 Violetta - jaka jestem (1) - koncert Violetty Villas
15.00 W słońcu i w deszczu (5) - serial obycz. pol.

W klubie Państwowego Gospodarstwa Rolnego odbywa się wesele. Wśród zaproszonych osób są mieszkańcy wsi oraz pracownicy PGR. Goście nie żyją ze sobą w dobrych stosunkach, dlatego pomiędzy weselnikami dochodzi do ostrej wymiany zdań.

16.00 Panorama
16.20 Prognoza pogody
16.25 Podróże kulinarne Roberta Makłowicza: Śląski smak - magazyn kulinarny
16.55 Złotopolscy (244) - telenowela pol.
17.20 Pytanie na wakacje, na bis - magazyn
17.50 Program lokalny
18.30 Panorama
18.55 Prognoza pogody
19.00 Na dobre i na złe (107) - serial obycz. pol.

Bożenka w towarzystwie pani Bielawskiej zjawia się u prokuratora. Dziewczyna ma nadzieję, że dzięki nowym zeznaniom Mareczek odzyska wolność. Tuż po powrocie z sanatorium Elżbieta Walicka upada zemdlona.

20.00 Benefis Karola Strasburgera - program artystyczny
20.55 Kariera Nikodema Dyzmy (1/7) - serial obycz. pol.

Nikodem Dyzma - zredukowany, drobny urzędnik pocztowy z głuchej prowincji, przyjeżdża do stolicy w poszukiwaniu pracy mandolinisty lub fordansera. Znalezione na ulicy zaproszenie na rządowy raut skłania go do podjęcia szaleńczej decyzji: ubrany w pieczołowicie przechowywany frak, postanawia iść na bal i nim go wyrzucą - najeść się do syta.

22.00 Panorama
22.20 Sport telegram
22.25 Prognoza pogody
22.35 Wieczór filmowy. Kocham kino: **Trzy kobiety** - dramat USA, 1977, reż. Robert Altman, wyk.: Sissy Spacek –(119 min)
0.40 Bandycki Petersburg. Upadek Antybiotyka (5) - serial sens. ros.
1.30 Z archiwum angielskiego futbolu - magazyn
2.25 Zakończenie programu

POLSAT

6.00 Piosenka na życzenie **6.45** TV Market **7.00** Beyblade - serial anim. (powt.) **7.25** Smocze opowieści - serial anim. (powt.) **7.55 Słoneczny patrol 8** (166) - serial przygod. USA (powt.) **8.50 Świat według Kiepskich** (73) - serial kom. pol. (powt.) **9.30 Rodzina zastępcza** (76) - serial kom. pol. (powt.) **10.00 Różowe lata siedemdziesiąte 2** (30) - serial kom. USA (powt.) **10.30** Idol **11.30** Różowa Pantera **11.45** Zerwane więzi **12.45 Amor latino** (45) - telenowela argent. **13.40** TV Market **14.00 Czułość i kłamstwa** (21) - serial obycz. pol. **14.30** Atomówki **14.45** Dzielne żółwie - następna mutacja
15.10 Szpital na perypetiach (7) - serial kom. pol.
15.45 Informacje
16.10 Samo życie (99, 100) - serial obycz. pol.
17.15 Życiowa szansa - teleturniej
18.10 Drogówka - magazyn policyjny
18.45 Informacje, Sport
19.10 Prognoza pogody
19.15 Idol - program rozrywkowy
20.15 13 posterunek (38) - serial kom. pol.

Na posterunek trafia młody didżej, który podczas koncertu był świadkiem morderstwa. Nikt nie wie, że w rzeczywistości umówił się tu z kontrahentem, który ma mu dostarczyć dużą ilość narkotyków. Komendant (Marek Perepeczko) nakazuje Kasi (Aleksandra Woźniak) nie spuszczać z niego oka nawet na chwilę, co powoduje, że Czarek staje się bardzo zazdrosny. Nazajutrz pojawia się ekipa z koksem, ale nie takim, o jakim myślał początkujący dealer.

20.55 Czwarta wojna - dramat wojenny USA, 1989, reż. John Frankenheimer, wyk.: Roy Scheider, Tim Reid (91 min)
21.30 Studio Lotto (w przerwie filmu)
23.00 Biznes Informacje, Sport
23.20 Prognoza pogody
23.30 Graffiti - program publ.
23.45 Rzeka krwi - dramat obycz. USA, 1998, reż. Eric Drilling, wyk.: Tom Everett Scott (102 min)

Niewielka miejscowość w Nowej Anglii. Dave Holden (Tom Everett Scott), broniąc młodszego brata Toma (David Moscow), niechcący zabija ojca, zdegenerowanego alkoholika. Tom bierze winę na siebie, a ponieważ jest niepełnoletni, zostaje skazany na kilkuletni pobyt w zakładzie poprawczym. W tym czasie Dave usiłuje spłacić długi, zaciągnięte przez ojca przed śmiercią. Odkrywa, że utrzymywał on rodzinę, okradając sklepy.

1.45 (na żywo) Aquaz Superchat
5.00 Zakończenie programu

tvn

5.50 Ścieżki miłości (63/150) - telenowela meks. (powt.) **6.40** Telesklep **7.25 Córka przeznaczenia** (15/110) - telenowela meks. (powt.) **8.15 Brzydula** (16/169) - telenowela kolumb. (powt.) **9.05** Kapitan Planeta - serial anim. **9.30** (na żywo) Trele-morele - teleturniej **10.30** Telesklep **11.45** Rozmowy w toku - talk-show **12.40** Jestem, jaki jestem - program rozrywkowy **13.25 Na Wspólnej** (112) - serial obycz. pol. (powt.) **13.55** Kapitan Planeta - serial anim. (powt.) **14.20 Brzydula** (17/169) - telenowela kolumb.
15.10 Przygody Supermana (29/66) - serial przygod. USA
16.10 Pogoda
16.15 Córka przeznaczenia (16/110) - telenowela meks.
17.10 Ścieżki miłości (64/150) - telenowela meks.

Gabriel opowiada Perli o swoim spotkaniu z synkiem. Oboje zaczynają rozumieć, że są sobie przeznaczeni. Sebastian dowiaduje się o ogromnym spadku, jaki dziedziczy Perla. Jest przekonany, że miała motyw, by zabić swojego męża. Lety próbuje pogodzić się z Sebastianem, by w ten sposób pomóc dziewczynie.

18.00 Rozmowy w toku: Uwodziciele - talk-show
19.00 TVN Fakty
19.30 Sport
19.40 Pogoda
19.45 Uwaga! - magazyn
20.10 Na Wspólnej (113) - serial obycz. pol.

Maks prosi Leszka, by pomógł mu odnaleźć ojca Nataszy. Ten podejrzewa, że jest ona zwykłą oszustką. Tymczasem dziewczyna zostaje porwana. Sebastian, dowiedziawszy się, że Izabela go szpieguje, przekonuje ją, że jej podejrzenia są bezpodstawne. Weronika zwierza się Basi ze swoich rozterek - nie wie, czy powinna zakończyć romans z Sebastianem. Leszek daje swojemu synowi towar na przechowanie. Igor odkrywa, że w pudłach jest alkohol. Urządza imprezę, na którą zaprasza przyjaciół.

20.40 Czwarta Rzesza - film sens. USA, 1987, reż. Lesli Linka Glatter, wyk.: Powers Boothe, C. Thomas Howell, Cindy Pickett, David Caruso (130 min)
22.50 Kryminalne gry: Pościg - serial dok.
23.20 TVN Fakty
23.30 Kasia i Tomek - serial kom. pol. (powt.)
0.05 Agent (3) - reality show (powt.)
1.05 Droga do gwiazd - program rozrywkowy
2.10 Nic straconego - programy powtórkowe

tvn siedem

7.00 Yaiba - legendarny samuraj - serial anim. **7.25** Magiczni wojownicy - serial anim. **7.50 Potęga miłości** (86/90) - telenowela meks. **8.40 Miłość i przeznaczenie** (7/75) - telenowela meks. (powt.) **9.35 Żar tropików** (23/66) - serial sens. kanad. (powt.) **10.30** (na żywo) Łamisłówka - teleturniej **11.30 Krok za krokiem** (44/67) - serial kom. USA (powt.) **12.00 Virginia** (80/135) - telenowela meks. **12.50** Telesklep
15.05 Yaiba - legendarny samuraj - serial anim. (powt.)
15.30 Magiczni wojownicy - serial anim. (powt.)
15.55 Miłość i przeznaczenie (8/75) - telenowela meks.
16.50 Krok za krokiem (45/67) - serial kom. USA
17.20 Żar tropików (24/66) - serial sens. kanad.
18.15 Brygada ratunkowa (4/22) - serial sens. USA (powt.)
19.10 Zawód glina (8/19) - serial kom. USA
19.40 Nikki (10/22) - serial kom. USA
20.10 Schyłek lata - film kostiumowy USA, 1996 (110 min)

Rok 1897. Christine Van Buren (Jacqueline Bisset) przyjeżdża na wypoczynek do malowniczej miejscowości Saratoga. Tu spotyka Theo Remmingtona (Peter Weller) - swoją młodzieńczą miłość. Wkrótce para przekonuje się, że łączące ich uczucie wcale nie wygasło. Niestety, ich związek nie ma przyszłości. Kobieta pochodzi bowiem ze znanej arystokratycznej rodziny, która nigdy nie zaakceptuje jej nowobogackiego ukochanego.

22.00 Rebelianci (13-ost.) - serial sens. USA

Jeden z członków opozycji zostaje uprowadzony przez szantażystów, którzy w zamian za zakładnika chcą otrzymać niebezpieczną broń najnowszej generacji. Decker i jego podwładni próbują przejąć zasłużonego działacza.

23.00 Czas odnowy - dramat kostiumowy amer.-bryt., 1995 (130 min)
1.10 Pokrewne dusze - film obycz. USA, 1997, reż. Bill Kalmenson, wyk.: (110 min)

Barry Singer (Christopher Meloni) marzy o prawdziwej miłości. Pragnie poznać dziewczynę, która pokochałaby go takim, jakim jest. Pewnego dnia spotyka Theę Douglas (Janel Moloney) i z wzajemnością zakochuje się w niej. Życie pary układa się doskonale do czasu, kiedy kobieta postanawia poświęcić się karierze politycznej.

3.00 Zawód glina (8/19) - serial kom. USA (powt.)
3.25 Nikki (10/22) - serial kom. USA (powt.)
3.50 Zakończenie programu

tv 4

6.00 Strefa P - magazyn muzyczny **6.30** VIP - wydarzenia i plotki **7.00** Muzyczne listy - magazyn muzyczny **8.00** Sklep Mopatopa - serial anim. **8.30** Wspaniała podróż Nilsa Holgersona - serial anim. (powt.) **9.00** Kosmokoty - serial anim. **9.30** Kosmo Żuki - serial anim. (powt.) **9.50** Z życia wzięte - serial dok. **10.20 Dziki księżyc** (132) - telenowela argent. (powt.) **11.10 Zbuntowany anioł** (218) - telenowela argent. (powt.) **12.00** TV Market - magazyn reklamowy **12.15** Sztukateria - magazyn kulturalny **12.45** Muzyczne listy - magazyn muzyczny **13.30 Przybysz** (8) - serial SF USA (powt.) **14.30 Dziki księżyc** (133) - telenowela argent.
15.30 Artur - serial anim. (powt.)
16.00 Psotny Bill - serial anim.
16.30 Kosmo Żuki - serial anim.
17.00 Ja się zastrzelę (11) - serial kom. USA
17.30 Hoboczaki - serial anim.
18.00 Zbuntowany anioł (219) - telenowela argent.

Milagros powraca do posiadłości Di Carlów, nie chce jednak mieć do czynienia z Ivem Spotyka się z babką i wyjaśnia jej, dlaczego zdecydowała się tak postąpić. Angelica zaprasza ją na kolejne spotkanie dyrektorów firmy.

19.00 Jezioro marzeń (11) - serial obycz. USA

Pacey jest przeciwny związkowi Dawsona i Gretchen. Próbuje umówić siostrę z jednym ze swoich przyjaciół z college'u. Pan Brooks spotyka się z babcią Jen, umawia z nią na randkę i w dowód sympatii wręcza jej kolczyki. Dawsonowi nie podoba się ta zażyłość, ponieważ adorator jest śmiertelnie chory.

20.00 Millennium (31) - serial sens. USA

Po 10 latach służby w FBI Frank Black (Lance Henriksen), zmęczony aktami przemocy, których świadkiem był w Waszyngtonie, oraz obawą o życie własne i innych, postanawia wyjechać do Seattle i zacząć życie od nowa. Jednak kompetencje i sprawność działania stają się jego przekleństwem. Często jest bowiem ostatnią deską ratunku.

21.00 Dziennik
21.20 Informacje sportowe i Prognoza pogody
21.30 Viper (35) - serial sens. USA
22.30 Głowa rodziny - serial anim. dla dorosłych
23.00 Oblicze zła - thriller USA, 1996 (87 min)
0.45 Ile w tym prawdy - film dok.
1.35 X Laski
2.05 Muzyczne listy
2.55 VIP - wydarzenia i plotki
3.20 Modna moda - magazyn
3.45 Zakończenie programu

wanie w raju
m sens. USA, 1999,
z. 20.20
wniczka Beth przybywa na spy Karaibskie, by uczestczyć w zaręczynach swojej ry Megan z Jackiem. Zana para zaprasza ją do cia wspólnego rejsu. Podróży na ich pokład erają się pasażerowie taniczego statku. Napastnibijają Jacka, Meg zostaje wana.

Trzy kobiety
- dramat psychol. USA, 1977,
godz. 22.35
Pinky Rose po przybyciu do Teksasu rozpoczyna pracę jako pielęgniarka w ośrodku rehabilitacyjnym. Tam poznaje dwie dziewczyny - Millie Lammoreaux i Willie Hart, które - tak jak ona - szukają swego miejsca na ziemi. Trzy zagubione kobiety zamykają się w domu bez mężczyzn.

Czwarta wojna
- dramat wojenny USA,
godz. 20.55
1988 rok. Do jednej z baz NATO, położonej na granicy RFN i Czechosłowacji, przybywa nowy dowódca, amerykański pułkownik Jack Knowles (Roy Scheider). Już pierwszego dnia jest świadkiem zastrzelenia przez patrol zbiega z Czechosłowacji, nielegalnie przekraczającego granicę.

Czwarta Rzesza
- film sens. USA, 1987,
godz. 20.40
Były policjant, Jackson Swallow, dowiaduje się o zaginięciu swojej siedemnastoletniej córki Ember, która mieszkała z jego byłą żoną. Prowadząc dochodzenie, ustala, że dziewczyna była przez pewien czas związana z Trippem Wesleyem - chłopakiem należącym do nazistowskiej organizacji.

Czas odnowy
- dramat amer.-bryt., 1995,
godz. 23.00
Młody doktor Robert Merivel , który więcej czasu spędza z kobietami niż przy łóżkach chorych, ratuje życie pieska króla Karola II. W nagrodę monarcha mianuje go lekarzem nadwornym.

Oblicze zła
- thriller USA, 1996,
godz. 23.00
Psychopatyczna Darcy Palmer marzy o karierze malarki. Okrada męża i ucieka do Nowego Jorku, gdzie morduje Brianne, studentkę akademii sztuk pięknych, i podszywa się pod swą ofiarę.

http://sbc.wbp.kielce.pl/

1 ZA 1

ogłoszenia drobne

PROMOCJA

w dowolnej rubryce

Jeśli zamówicie Państwo **1** ogłoszenie drobne w dowolnym wydaniu „Słowa Ludu", to otrzymacie **1** dodatkową **gratisową** emisję w wybranym przez siebie dniu.

Oferta dotyczy osób fizycznych zlecających ogłoszenia prywatne.

AUTO-MOTO

041/343-17-57. AUTOALARMY. CENTRALZAMKI.
nt738

041/344-85-25, 36-222-35 MOTOART - autoczęści zachodnie, japońskie, koreańskie. HURT. Detal. Kielce, Tarnowska 18.
nd705

041/345-16-29. BMW - oryginalne części.
nt718

041/345-16-29. HURTOWNIA - autoczęści zachodnie. MOTOMARKET, Jagiellońska 23.
nt720

041/362-00-29
AUTO NA GAZ
Kielce, Pakosz 53.
RATY.
nt757

KURSY PRAWA JAZDY
Rozpoczęcie: PON. g.17; SOB. g.10
Kat.B-500zł + Kat.A-175zł

AUTO - SZYBY. Kielce, 361-57-17.
ng691

AUTOALARMY, blokada skrzyni biegów. 041/361-90-60.
gb7422

AUTOALARMY. 041/34-434-79.
nt750

AUTOSZYBY. „Autofenix" Kielce, Wrzosowa 25, 041/361-61-71. Radom, Warszawska 115, tel./fax 048/333-27-00.
ng692

CZĘŚCI do samochodów japońskich, koreańskich, BMW. Sklep - hurtownia. Kielce, Pakosz 53, 361-18-56.
ng698

HAKI, bagażniki. 041/346-20-02.
gb7482

INTER CARS SA. Dystrybucja części do samochodów zachodnich. Kielce, Wiejska 1, 041/344-23-73, 34-32-075.
nd708

OPONY, felgi, naprawa, renowacja felg. Warszawska 170, 041/332-22-12.
nj368

TŁUMIKI - Katalizatory - Amortyzatory - Opony - Oleje - serwis - gwarancja - Sandomierska 216, 041/342-82-01.
nh122

WYPOŻYCZALNIA samochodów. 041/345-42-10, 0605-441-448.
gb7108

WYPOŻYCZALNIA samochodów „Vision" oferuje wypożyczenie komfortowego, klimatyzowanego samochodu, 9-osobowego opla vivaro. Kielce, ul. Krakowska 285
kb3702

BUDOWNICTWO

AUTOMATYKA, bramy polskie, niemieckie. BRAMSTAL. 041/331-49-62.
nt728

BLACHY dachówkowe, trapezowe T5-18, (14 wzorów). Realizacja 1-8 godzin. BRAMSTAL. 041/331-49-62.
nt726

BRAMY, automatyka, szlabany, drzwi. 041/366-46-52. NISKIE CENY
nt770

BRAMY, napędy. 041/366-19-17.
nn380

BRAMY. Ogrodzenia. Siatki. 041/346-46-93.
nt761

HORMANN - najkorzystniej. 041/366-19-17.
nn387

HORMANN.
Bramy, drzwi, napędy.
Kielce, Domaszowice 174F
041/342-84-32.
nd710

OKNA, drzwi, parapety. Adaptacja wnętrz „Drokplast", Kielce, Nowa 5. 041/361-88-52.
nd712

PARAPETY, schody, kominki - producent. Jagiellońska 11. 041/345-42-01, 307-35-06.
nt740

KUPNO

MAKULATURA, folia, złom. „Sinoma", Kielce ul. Poniatowskiego 27, Zagnańska 232, Zagnańska 46, 041/344-10-03; Skarżysko-Kamienna ul. Rejowska 65, 041/251-10-66, Pińczów, ul. Nowowiejska 39.
kb3454

LOKALE

041/344-63-63 EUROLOCUM - od 1984, Sienkiewicza 9.
ng696

INTERLOCUM sprzeda M-3 (centrum), M-4 (Sady). 041/344-53-62.
nt775

SPRZEDAM M-4, 56 m kw, II/IV piętro, Nałkowskiej, Kielce. 0604-487-668.
gb7502

MEDYCYNA

BEZWIERTŁOWE, bezbolesne leczenie zębów. STOMATOLOGIA, Beata Gwara. 041/368-74-92.
nt707

GINEKOLOG - leczenia, zabiegi. Łódź 0602-335-083.
kb3554

GINEKOLOG, zabiegi. 0605/551-930
kb3301

GINEKOLOGIA - doświadczeni specjaliści. 0604/671-538
ws319

VIAGRA. 048/366-91-02, 0604/529-343
wg222

NAUKA

041/344-54-08
EDUKACJA
KIELCE, GAGARINA 5
ogłasza nabór do:
SZKÓŁ POLICEALNYCH
- informatyczna,
- administracyjna,
- dietetyczna

LICEUM
- ogólnokształcące, (semestry pierwsze i programowo wyższe)
- handlowe,

TECHNIKUM
- żywienia zbiorowego
- budowlane.

041/345-85-88
„PROMOTOR"
Kielce
Piwnika-Ponurego 49

POLICEALNE:
- Farmacja,
- Turystyka,
- Administracja,
- Telekomunikacja,
- Bankowość,
- Rachunkowość - Finanse.

TECHNIKA:
- Samochodowe,
- Fryzjerskie,
- Budowlane,
- Żywienia Zbiorowego

LICEUM:
- Ekonomiczne,
- Handlowe,
- Ogólnokształcące (2-, 2,5-letnie).

Technika Wentylacyjno-Klimatyzacyjna LiG
697/nd
- ❑ Wentylatory
- ❑ Klimatyzatory
- ❑ Kurtyny powietrzne
- ❑ Akcesoria wentylacyjne
- ❑ Anemostaty i kratki
- ❑ Odkurzacz centralny
- ❑ Przewody wentylacyjne

Codziennie 9.00 - 17.00
25-522 Kielce, ul. Nowy Świat 48/2, tel./fax (041) 343-18-26

ELbudEX® Specjalista w systemach dociepleń
HURTOWNIA MATERIAŁÓW BUDOWLANYCH
- doradztwo, wykonawstwo
- kleje do glazur
- materiały wykończenia wnętrz
- akcesoria do płyt gipsowo-kartonowych
- płyta gipsowo-kartonowa
- wełna mineralna, styropian

SYSTEMY DOCIEPLEŃ
W związku z otwarciem nowej siedziby ATRAKCYJNE RABATY!!!
Kielce, ul. Sikorskiego 17, tel. 332-86-60 do 62
Wiśniówka (Biuro Handlowe) tel. 301-16-37
Piekoszów, ul. Wolności 2, tel. 30-62-114
nn

KIELECKA SZKOŁA JAZDY
KURS PRAWA JAZDY
AB
700/NK
Dopołudniowy - 21.VII (g.9)
Popołudniowy - 25.VII (g.16)
CD **C+E** NACZEPA
Sob. - niedz. 19.VII (g.13)
UWAGA! RABAT dla uczniów i studentów
Żytnia 1 (Hala Wid-Sport.)
361-18-97
366-03-79

OKNA • ROLETY
- DRZWI
- PARAPETY
- MONTAŻ + RATY
- ROLETY
- ŻALUZJE
- VERTICALE

RABATY do 40%
343-10-72 ul. PLANTY 6/4 332-20-27
343-13-30 ul. OKRZEI 65 344-99-10

DRZWI ANTYWŁAMANIOWE
JUŻ OD 990 zł
SALON FIRMOWY
GERDA
Kielce, ul. Paska 6, (os. Kochanowskiego). 041/362-91-

http://sbc.wbp.kielce.pl/

BUDOWLANKA
ELECKIE CENTRUM KSZTAŁCENIA
Kielce,
Jagiellońska 90
041/34-616-00.
SZKOŁY ZAOCZNE:
CEA OGÓLNOKSZTAŁCĄCE
ZKOŁY POLICEALNE
ECHNIKA ZAWODOWE
ASADNICZE SZKOŁY ZAWODOWE
- różne zawody.
nt732

CKB „ZGODA"
Kielce, Zgoda 31.
041/361-44-11
TECHNIKA
- budownictwo ogólne
- urządzenia sanitarne
- drzewne
- leśne (specjalność technik leśnik)
- odzieżowe
- fryzjerskie
ZASADNICZE
SZKOŁY ZAWODOWE.
nt746

CKB „ZGODA"
Kielce, Zgoda 31.
041/361-44-11
POLICEALNE
- projektowanie architektoniczne
- budownictwo ogólne
- geodeta
- drogi
- mosty
- ochrona środowiska
- administracja
- BHP (1 rok)
LICEUM
OGÓLNOKSZTAŁCĄCE.
nt748

COMPUTEX - wakacyjne kursy
uterowe. 041/344-32-02.
nt715

EDUKATOR - zaoczne studium:
matyczne, BHP, administracji.
68-07-66.
nt717

ZKOŁA SŁUŻB SOCJALNYCH:
cownik socjalny, - asystent osoby
nosprawnej. SPECJALIZACJE
stopnia w pracy socjalnej. Kielce,
1. 041/366-03-79.
xp152

NIERUCHOMOŚCI

041/344-53-62. Agencja Nieruchomości INTERLOCUM.
nt744

DO sprzedania biura, magazyny, działki - (centrum Kielc). 0503-756-261, 041/394-49-81.
gb7529

ROLETY ANTYWŁAM.

ALUTECHNIKA, Paderewskiego 3, 343-07-04.
nt722

WMK, Leszczyńska 1, 041/368-00-32.
nt765

RÓŻNE

KREDYTY gotówkowe, hipoteczne, oddłużenia. 041/343-31-53
gb7488

SPRZEDAŻ

041/343-18-81 SIATKI plastikowe, metalowe, ogrodzeniowe, sto wzorów.
ng695

KOMBAJNY zbożowe, prasy kostkujące - rolujące, sieczkarnie kukurydzy samojezdne i zarzepione, schładzalniki mleka, ciągniki, części, sprzedaż kredytowa. Łask-Orchów 172, 043/675-86-31, 0602/732-426
kb3703

TOWARZYSKIE

DARIA. 0694-171-412.
gb7532

USŁUGI

041/303-16-47 - TELEWIZYJNE.
gb7445

041/361-60-56, 0602-212-412. Gazowe piecyki, kuchenki - naprawa, montaż. Hydrauliczne.
gb7410

AUTOMATYCZNE pralki, lodówki. 041/331-53-20.
gb7374

CYKLINOWANIE, układanie. 041/303-12-54.
gb7401

CZYSZCZENIA DYWANÓW. 041/331-45-56.
gb7269

CZYSZCZENIE automatyczne dywanów. 041/362-19-07.
gb7534

HYDRAULICZNE. 041/332-39-28, 0502-542-071.
gb7530

HYDRAULICZNO-GAZOWE, przeglądy, próby szczelności. 041/361-86-32, 0603-858-615.
gb7400

KOPARKĄ-ŁADOWARKĄ - „Ostrówek". 041/368-72-84, 0602-611-982.
gb7480

L-GOLD - czysto. Malowanie. Tapetowanie. Panele. Rgips. 041/368-36-66.
nt755

MALOWANIA - gładź - natrysk. 041/34-28-089.
gb7380

NAPRAWA pralek. 041/332-37-46.
gb6921

PRZEPROWADZKI kompleksowo - tanio. 0506-544-586, 041/362-02-34.
gb7483

R-O-L-E-T-Y
ANTYWŁAMANIOWE
ROLETKI
TEKSTYLNE
MARKIZY
WERTIKALE
MOSKITIERY
PRODUCENT
ALUTECHNIKA
Paderewskiego 3
041/343-07-03.
nt724

ROLETKI, wertikale, żaluzje, konkurencyjne ceny! 041/331-31-62, 0501-725-421.
gb7478

ROLOKASETY, MOSKITIERY: zwijane, ramkowe. PROMOCJA! Markizy, roletki tekstylne, wertikale, żaluzje, okna. Hurtownia Materiałów Wertikalnych „WMK", Leszczyńska 1, 041/368-00-32, 041/344-14-80, fax 344-33-77.
nt763

ROLOKASETY, roletki, markizy. 041/344-62-20.
gb7439

TRANSPORT, przeprowadzki. 0609-842-511, 041/332-54-23.
gb7272

VERTICALE - żaluzje - rolety - producent. 041/368-68-77.
gb7375

WESELA, komunie, przyjęcia, ogród grillowy, profesjonalnie - centrum Kielc, 368-02-20, 344-22-30.
ng701

DAM PRACĘ

BIURO Reklam i Ogłoszeń „Słowa Ludu" poszukuje PRZEDSTAWICIELI HANDLOWYCH do pozyskiwania reklam i ogłoszeń w Kielcach, na umowę-zlecenie. Oferty pisemne nr 127/at, kierować do BRiO „SL", ul. Wesoła 47/49.
at127

FRYZJERKĘ zatrudnię. 0604-916-914.
gb7524

KORPORACJA budowlana zatrudni murarzy, zbrojarzy, cieśli, malarzy oraz pomocników budowlanych. Tel. 0600/177-407
kb3704

PILNIE do pracy domowej! Duże wydawnictwo, konkretna umowa. 0606/378-938
kb3697

PRACA w domu. 0693/200-547, 0507/954-164
kb3690

PRZYJMĘ: murarza, tynkarza, glazurkarza. 0602-312-720.
nt776

SZWACZKI - zatrudnię. 0606-47-47-94.
gb7531

676/NK
KURS PRAWA JAZDY (4 tyg.)
ANDRZEJ CHUDY
KAT. A B C-E
KURS WAKACYJNY
24.VII (g. 16) w 4 TYG.
21.VII (g. 10) w 6 DNI
A - 250 zł
B - 550 zł
C - 999 zł
28.VII (g. 10) w 6 DNI
Zesp. Szkół Mech. Kielce
ul. Jagiellońska 32, p. 20
366-08-62, 0-602-299-279
Dla uczniów i studentów zniżki!
1 jazda dodatkowa gratis!
PLAC MANEWROWY
w centrum miasta

DACHY CEDBUD
ORYGINALNE BLACHY SZWEDZKIE
Lindab
669/NK
CERTYFIKAT JAKOŚCI ISO 9001
BLACHODACHÓWKI
NAJNIŻSZE CENY W REGIONIE
ODDZIAŁY:
Zagrody 54D, k/Nowin, tel. 366-75-50
Bilcza, ul. Kielecka 6, tel. 312-87-83
Radom, ul. Warszawska 87, tel. 385-13-10

Okna, które Cię stać
OB3 - 444 zł
O34 - 555 zł
O36 - 666 zł
iWBUD
647/nc
PRODUCENT OKIEN I DRZWI Z PCV
W SYSTEMIE GEALAN
OKUCIA ROTO
Cena mile cię zaskoczy!!!
ce, ul. Wesoła 37a (parking w bramie), tel./fax (0-prefix-41) 344-30-57

HMB „PTAK"
Włoszczowa, ul. Partyzantów 162
(041) 394-42-70, 0606 788-594
Oferta promocyjna*

Okna	drewniane	PCV
0,86 x 1,44	- 479 zł	343 zł
1,16 x 1,44	- 716 zł	554 zł
1,46 x 1,44	- 799 zł	599 zł
1,76 x 1,44	- 886 zł	682 zł
2,06 x 1,44	- 978 zł	727 zł

- Styropian FS-12 - 84 zł, FS-15 - 96 zł, FS-20 - 126 zł
- Siatka z włókna 145 - 2,10 zł/m kw.
- Klej do styropianu - 13,70 zł
- Płyty gips-karton - 14,50 zł
- Cegła klinkierowa - 0,99 zł
- Beton komórkowy - 4,20 zł

DOWOZIMY NA BARDZO DUŻE ODLEGŁOŚCI

Słowo Ludu
Praca i nauka
w każdą środę
Słowo Ludu

kupon na bezpłatne ogłoszenie drobne w rubryce
PRACA (szukam/dam/nawiążę współpracę)

Wypełniony kupon wyślij pocztą lub przynieś do Biura Reklam i Ogłoszeń „Słowa Ludu" w Kielcach, ul. Wesoła 47/49 lub ul. Targowa 18 a
Twoje ogłoszenie opublikujemy w najbliższą środę

wytnij, wypełnij, wyślij

Treść
maks. 25 słów.....
.....
.....
Adres lub telefon kontaktowy..... podpis.....

Praca i nauka
Biuro Reklam i Ogłoszeń zastrzega sobie prawo do zredagowania lub niezamieszczania ogłoszenia.

wytnij, wypełnij, wyślij

http://sbc.wbp.kielce.pl/

Szczypiorniści Vive zakończyli urlopy

Mistrz z aspiracjami

Daniel Waszkiewicz poprowadził wczoraj pierwsze zajęcia z piłkarzami ręcznymi Vive.

Z kadry zespołu mistrza Polski zabrakło trójki młodzieżowych reprezentantów kraju - Karola Bieleckiego, Piotra Grabarczyka oraz pozyskanego z gdańskiego Wybrzeża Patryka Kuchczyńskiego, którzy przebywają na zgrupowaniu w Cetniewie przed młodzieżowymi Mistrzostwami Świata w Brazylii.

Jak wiadomo, w prowadzeniu pierwszego zespołu Danielowi Waszkiewiczowi pomagać będzie dotychczasowy szkoleniowiec Aleksander Malinowski. Nową twarzą w ekipie będzie odpowiedzialny za odnowę biologiczną Robert Dziwoń.

- Rozpoczynamy przygotowania bez znaków zapytania. Wszystko jest ustalone i dopięte na ostatni guzik - mówi wiceprezes Vive Dariusz Puchalski. - Mamy skompletowany skład szkoleniowy, jak również kadrę. Dokładnie wiemy, jak przebiegać będą przygotowania do rozgrywek. Jedyna niewiadoma, to tylko rywale grupowi Ligi Mistrzów, których poznamy we wtorek. Prowadzimy także rozmowy ze stacjami telewizyjnymi w sprawie transmisji z meczów Ligi Mistrzów i ekstraklasy. Naszym celem będzie wywalczenie medalu Mistrzostw Polski oraz powalczenie o wartościowy wynik w pucharach.

Do 19 lipca zespół trenować będzie w Kielcach w hali, w terenie i na siłowni. Następnego dnia mistrzowie Polski pojadą na zgrupowanie do Szklarskiej Poręby. Zrezygnowano z planowanego zgrupowania na Słowacji, bowiem już na przełomie lipca i sierpnia Vive zagra w turnieju w Niemczech, gdzie zmierzy się z grającymi na parkietach Bundesligi „siódemkami" THW Kiel, VfL Gummersbach i HSG D/M Wetzlar. Od 22 do 24 sierpnia kielczanie zagrają w międzynarodowym turnieju w Dzierżoniowie, gdzie ich rywalami będą drużyna St. Petersburga, ukraiński Portowik Jużnyj oraz Zagłębie Lubin. Kieleccy kibice po raz pierwszy obejrzą w akcji podopiecznych Daniela Waszkiewicza i Aleksandra Malinowskiego podczas II turnieju o puchar prezesa Vive, który odbędzie się 29 - 31 sierpnia z udziałem Banika Karvina, Arkatronu Mińsk i Zagłębia.

Fot. D. Wikło

Daniel Waszkiewicz (w środku) nie ukrywa zadowolenia, że przyjdzie mu pracować w tak dobrze poukładanym klubie

13 września Vive rozpocznie walkę na parkietach ekstraklasy meczem z AZS Biała Podlaska, zaś 11 października zainauguruje występy w Lidze Mistrzów.

Kieleccy działacze myślą także o młodzieży. Do pierwszego zespołu dołączeni zostali mistrzowie IX OOM z MKS Końskie Kamil Sadowski i Michał Płodzik oraz wychowanek Vive Paweł Podsiadło.

Zapadła także decyzja, że drugoligowe rezerwy mistrza Polski poprowadzą w nowym sezonie Tomasz Strząbała i doskonale znany kibicom z występów na parkietach ekstraklasy Paweł Tetelewski.

DARIUSZ WIKŁO

Dziś losowanie Ligi Mistrzów

FC Barcelona, może Magdeburg?

Dziś w Wiedniu odbędzie się losowanie Ligi Mistrzów w piłce ręcznej mężczyzn.

Po raz drugi w historii klubu w tych elitarnych rozgrywkach wystąpią kieleccy piłkarze ręczni - „siódemka" mistrza Polski Vive.

Kielczanie, w rozstawieniu dokonanym przez Europejską Federacją Piłki ręcznej przed dzisiejszym losowaniem, znaleźli się w trzecim koszyku. Jak wiadomo, wcześniej zespół Vive został zwolniony z obowiązku gry w eliminacjach Ligi Mistrzów.

- To dla nas bardzo dobra sytuacja, bo będziemy mieli więcej czasu na poukładanie zespołu przed rywalizacją w Lidze Mistrzów. W innej sytuacji, gdy musielibyśmy dopiero walczyć o awans do rozgrywek grupowych, zupełnie inaczej musiałyby wyglądać przygotowania, a tak 11 października, gdy rozpocznie się rywalizacja, będziemy już w trakcie sezonu - mówi trener Vive Dan Waszkiewicz.

Jakich rywali życzylibyś sobie w grupie Ligi Mistrzów?

- W dwóch pierwszy kos kach są naprawdę bardzo moc markowe zespoły. Nie lubię się wić w spekulacje, ale uważam, że spadać, to z wysokiego konia. W lałbym mieć za przeciwnika mar we drużyny niż męczyć się z tec tycznie słabszymi rywalami - mó trener Vive Daniel Waszkiewicz

Podobnego zdania jest p zes kieleckiego klubu Bertus S rvaas. - Nie boimy się nikogo. U żam, że we własnej hali jesteśm stanie podjąć walkę z każdym walem. Nie miałbym nic przec ko temu, aby do naszej grupy L Mistrzów trafiła Barcelona i M deburg. Byłoby przynajmniej w kie święto szczypiorniaka w K cach. Na losowanie patrzę też innym kontem. Wiadomo, że w Lidze Mistrzów wiążę się z datkami. Dopóki nie wiemy z k gramy, nie sposób skalkulo kosztów. (w

Jakie koszyki?

I koszyk - Montpellier, Barcelona, Lemgo, Fotex, Chambery (Francja), Pivovarna Lasko, Kolding (Dania), Zagreb (Chorwacja).
II koszyk - Ciudad Real, Flensburg, Szeged, Mobitel Lublana, Skjern (Dania), Metković Jambo (Chorwacja), Ademar Leon (Hiszpania), Magdeburg.
III koszyk - Redbergslids (Szwecja), Partizan Belgrad (Serbia i Czarnogóra), Sandefjord (Norwegia), Banik Karvina (Czechy), Chehovski Medvedi Moskwa, Papillon Conversano (Włochy), Vardar Skopje (Macedonia), Vive.
IV koszyk - ASKI Ankara (Turcja), Zaporoże (Ukraina), Pfadi Winterthur (Szwajcaria) oraz pięć drużyn z eliminacji, w których zagrają: Alpla HC Hard (Austria), Handballclub Tongeren (Belgia), RK Bosna Sarajevo (Bośnia i Hercegowina), Arkatron Mińsk (Białoruś), Filippos Verias (Grecja), Haukar Hafnarfjordur (Islandia), Granitas Kowno (Litwa), Aalsameer (Holandia), S. Bernardo Aveiro (Portugalia), Powazska Bystrzyca (Słowacja).

Łysogóry rozpoczną w sierpniu

Potrzebują tylko rozgrywającej

Piłkarki ręczne Łysogór Kielce przygotowują się do nowego sezonu. W minionym wywalczyły awans i po roku przerwy znowu będą rywalizowały na parkietach I ligi.

W sezonie 2002/2003 podopieczne Ewy Kruk odniosły w II lidze w 16 spotkaniach 13 zwycięstw i dwie porażki, i pewnie awansowały do I ligi. Przygotowania do gry na zapleczu ekstraklasy kielczanki rozpoczynają już za dwa tygodnie, 1 sierpnia.

- Na początek będą to trzy dni lekkiego rozruchu, dziewczyny będą trenowały w lesie obok stadionu Budowlanych Kielce. 4 sierpnia wyjeżdżamy na tydzień do Zakopanego, a dziesięć dni później rozpoczniemy dwutygodniowy obóz w Zamościu. W planach mamy jeszcze udział w turnieju, staramy się właśnie o jego organizację - mówi Ewa Kruk. - W związku z awansem skład drużyny się zmieni, ale bardzo nieznacznie. W zespole pozostaną wszystkie zawodniczki, które grały w II lidze. Jedynym wzmocnieniem, jakiego poszukujemy, jest rozgrywająca.

Pierwsze spotkanie sezonu 2003/2004 kielczanki rozegrają 13 września w Słupsku z tamtejszą Słupią. W Kielcach kibice będą mogli obejrzeć „siódemkę" Łysogór po raz pierwszy tydzień później w spotkaniu z Beskidem Nowy Sącz.

- Słupia to najgorszy rywal, na jakiego mogliśmy trafić, bowiem z tym zespołem zawsze grało nam się bardzo trudno, nie lubimy stylu gry szczypiornistek ze Słupska. Nie oznacza to jednak, że z góry skazujemy się na porażkę, trzeba będzie odpowiednio przygotować się do tego przeciwnika i powalczyć o zwycięstwo - powiedziała „Słowu" Ewa Kruk. - Celem, jaki stawiamy sobie w najbliższym sezonie, jest utrzymanie się w lidze. Chciałabym, aby dziewczyny, które są bardzo młode, ograły się na pierwszoligowych parkietach, nabrały doświadczenia. Jeśli ten plan uda się zrealizować, to w sezonie 2004/2005 będziemy walczyć o miejsce w górnej połowie tabeli. (r)

Terminarz Łysogór

I runda: 13.IX Słupia Słupsk (wyjazd), 20.IX Beskid Nowy Sącz (dom), 27.IX MKS Zgierz (w), 4.X PTR Chorzów (d), 11.X Sokół Żary (w), 18.X AZS Wrocław (d), 8.X Politechnika Koszalin (w), 15.XI Pogoń Żory (d), 29.XI Izohan Gdynia (w), 6.XII SMS Gliwice (d), 13.XII Cracovia Kraków (d).

Andrzej Drużkowski poprowadził trening Kolportera

Miesiąc na rozpoznanie

Wczoraj po raz pierwszy po urlopowej przerwie spotkały się na treningu piłkarki ręczne Kolportera.

Zajęcia poprowadził nowy szkoleniowiec drużyny Andrzej Drużkowski, któremu w nowym sezonie na trenerskiej ławce asystować będzie Marian Siewruk.

- Doskonale znam większość zawodniczek z kadry zespołu, ale mimo to potrzeba czasu, byśmy wzajemnie się poznali. Pierwszy miesiąc przygotowań do ligi będzie miał właśnie taki rozpoznawczy charakter. Dziewczyny są już po badaniach lekarskich. Teraz czeka je seria sprawdzianów, których wyniki dadzą mi pogląd na stan wytrenowania drużyny. Celowo zrezygnowaliśmy z obozu w górach. Za to częściej będziemy grać - czekają nas turnieje na Słowacji w Duszlo Sala, w Niemczech w Oldemburgu oraz w Elblągu. Szkoda, że nie dojdzie do skutku planowany wypad na sparringi do Danii i Norwegii, gdzie moglibyśmy skonfrontować umiejętności z naprawdę wymagającymi przeciwnikami, jednak zabrakło nam w okresie przygotowawczym jakichś dwóch tygodni. Mam kilka koncepcji budowy zespołu, a którą wybiorę, zależało będzie od kadrowych możliwości. Wiem, że kieleccy działacze oczekują medalu. Nie chcę składać pochopnych deklaracji czy też się asekurować. To nie ma sensu, trzeba po prostu wziąć się do pracy, a ja lubię trudne wyzwania - powiedział nam po pierwszym treningu Andrzej Drużkowski. No mi twarzami w ekipie na wczo szych zajęciach były kołowa Joa Dworaczyk z Sośnicy Gliwice Bożena Sęktas, znana lepiej z pa skiego nazwiska Lokwenc z T Chorzów.

Fot. D. Wikło

Nowe zawodniczki „siódemki" Kolportera: Joanna Dworaczyk (z lewej) oraz Bożena Lokwenc-Sęktas (z prawej). W środku Regina Hołowaty

Wzbogaciła się także kadra nerska kieleckiego klubu, bow wraz z żoną do Kielc przenosi się że Dariusz Dworaczyk, który pra wał z kadrą Polski juniorek, a w wym sezonie poprowadzi grupy dzieżowe Kolportera.

- Do 20 lipca zespół treno będzie na miejscu, w Kielcach. tem drużyna pojedzie na tygod we zgrupowanie do ośrodka szk niowo-wypoczynkowego Kolpor - mówi dyrektor KSS Kolporter rek Rolak. - Kolejny etap przyg wań do sezonu prowadzony bę już na miejscu, w Kielcach. W si niu zagramy w dwóch turnie - w Duszlo Sala oraz w Oldenbu W drodze powrotnej z Niemiec p kilka dni naszą bazą będzie ośro w Chociwelu k. Szczecina, gdzie prawdopodobniej zagramy kole sparringi. Próbę generalną przed stanowić będzie start w turn w Elblągu.

Działacze Kolportera form nie nie zakończyli jeszcze rozmo rozgrywającą Monteksu Lublin rotą Malczewską, jednak jej p ście do Kielc jest mało prawdopo ne i drużyna raczej zagra w tym s dzie, który pojawił się na wczo szych zajęciach.

DARIUSZ WIK

http://sbc.wbp.kielce.pl/

orodyński ż mistrzem

Dobrze spisali się kielczanie podczas kolejnej eliminacji Mistrzostw Polski w rajdach enduro.

W imprezie, jaką rozegrano Chełmie, klasą dla siebie był rzegorz Horodyński, który zwy- i praktycznie zapewnił już tytuł mistrza Polski w klasie ran.

Trasa była na tyle selektyw- rudna, że organizatorzy mu- unieważnić wyniki sobotniej nej rundy. Złe oznakowanie sprawiło, że nie obyło się bez stów, a nawet groźnych utkach upadków. Sam wyłą- em w rowie i w niedzielę star- em na pożyczonym kole wiedział nam Grzegorz Horo- ki.

W Chełmie w rywalizacji o rzostwo Polski w klasie rtej 250 ccm drugi był kiel- n Łukasz Bartos (Red Grod- , podobnie jak w klasie mło- 50 Michał Janaszek (Cross n).

Ponadto w Pucharze Polski w klasie 125 czwarty był Mochocki (MKM Moto Kielce), zaś ósmy Mateusz chowski (KTM Novi).

Kolejne dwie eliminacje MP ach enduro rozegrane zosta- i 17 sierpnia w Iwoniczu.

(wid)

Mistrzostwa Świata w poolbilardzie

Dwie porażki Babicy

Po łatwym zwycięstwie kielczanin Radosław Babica dwukrotnie przegrał w rozgrywanych w walijskim Cardiff Mistrzostwach Świata w poolbilardzie.

Bilardzista Contactu Kielce jest jedynym reprezentantem Polski w mistrzostwach, w których rywalizuje 128 zawodników z 39 krajów świata. Polak rywalizuje w grupie 4, w której największą gwiazdą jest Filipińczyk Efren Reyes, bilardzista zajmujący czwarte miejsce w rankingu World Pool Association.

W pierwszym pojedynku Radosław Babica łatwo pokonał 5:3 Austriaka Alexandra Markuta. Niestety, dwa kolejne mecze brązowy medalista Mistrzostw Europy w „poolbilard 9-bil" z 2001 roku i dwukrotny wicemistrz Europy juniorów przegrał. Najpierw uległ 2:5 jednemu z najlepszych bilardzistów Azji Sin-Young Parkowi, a następnie przegrał 2:5 z Anglikiem Roxtonem Chapmanem.

Do fazy pucharowej awansuje czterech najlepszych bilardzistów z liczącej ośmiu zawodników grupy. Bilardzista Contactu zmierzy się jeszcze ze zwycięzcą kwalifikacji do mistrzostw Filipińczykiem Ronnie Alcano, jego rodakiem i liderem grupy czwartej Efrenem Reyesem, Kanadyjczykiem Johnem Horsfallem, a także Finem Janne Kaipainenem.

Mistrzostwa potrwają do 20 lipca. Łączna pula nagród wynosi 300 tys. dolarów - zwycięzca otrzyma 65 tys. Obrońcą tytułu mistrzowskiego jest Amerykanin Earl Strickland.

Pozostałe wyniki 4 grupy drugiego dnia mistrzostw: Janni Kaipainen - Ronnie Alcano 5:2, Efren Reyes - John Horsfall 5:2, Ronnie Alcano - Alexander Markut 5:1, Efren Reyes - Janne Kaipainen 5:4, Sin-Young Park - John Horsfall 5:1.

(r)

Fot. K. Krogulec

Radosław Babica jak na razie gra w Cardiff ze zmiennym szczęściem

S Piaskowianka ma już 50 lat

W Piaskach zaczynali na... pastwisku

W niedzielę ludzie sportu w Piaskach świętowali 50-lecie LKS Piaskowianka.

dne początki

Nasz klub powstał w 1953 działał od początku w pionie wych Zespołów Sportowych. nie przewinęło się przez Pia- ankę ponad 500 zawodników odniczek. Oprócz działającej ś sekcji piłki nożnej mieliśmy kiedyś sztangistów, pingpon- , szachistów, a nawet lekko- w. Zawodnicy z Piasków od- w minionym półwieczu wiele sów. Niestety, niektóre prze- możliwości organizacyjne klu- spomina Wincenty Grad, były dnik i prezes Piaskowianki.

Nie sposób zapomnieć o pierw- prezesie Piaskowianki Maria- aju, bez którego nie istniałby klub. W roku 1953 jego bazą pastwisko, na którym pasły się Pole zaorano i zasiano na nim Bramki zostały wykonane z Ciężka praca wielu ludzi oraz pnych prezesów: Bolesława wskiego, Władysława Wróbla, mara Szewczyka i ich następ- prawiła, że klub był coraz le- organizowany.

Przełomowy dla klubu był rok. Rozpoczęto wtedy budowę Domu Sportowca. Dzięki ofiarności mieszkańców i dotacji z Urzędu Miasta w ciągu 7 lat powstał okazały budynek - wizytówka klubu. Od 12 lat piłkarze Piaskowianki występują w klasie okręgowej.

Oddani klubowi

- Przyznam, że jeszcze nigdy nie byłem w Piaskach. Imponuje mi podejście i zaangażowanie tutejszych działaczy, którzy potrafili przez 50 lat kultywować klubowe tradycje - mówił prezes Świętokrzyskiego Związku Piłki Nożnej Mirosław Malinowski podczas jubileuszowej akademii w Piaskach.

- Tak się w przeszłości zdarzało, że kolejni zawodnicy zostawali później prezesami klubu. Dzięki temu mamy sportowe rodziny Piaskowianki, klubowa władza przechodziła z pokolenia na pokolenia niczym królewskie insygnia - mówi obecny prezes Piaskowianki Wiesław Michałkiewicz.

Fot. M. Adamczyk

Piłkarze Piasowianki sprawili niespodziankę, pokonując w meczu z okazji 50-lecia istnienia klubu trzecioligową Pogoń Staszów

Na przekór trudnościom

Trudności gospodarcze w kraju, kłopoty budżetowe Urzędu Miasta - wszystko to zmusza, niestety, do zawężania działalności. W klubie nie ma już tylu sekcji, co przed laty. - Jednak nie poddajemy się, ponieważ wiemy, że sport to jedyna rozrywka dla młodzieży. Ciągle poszukujemy nowych sponsorów - powiedział obecny prezes Piaskowianki Wiesław Michałkiewicz. - Nie wyobrażam sobie, żeby w takich miejscowościach jak Piaski nie było ośrodka sportowego. Jestem dumny, że klub obchodzi swoje 50-lecie i mam nadzieję, że kolejne lata będą jeszcze bardziej owocne.

Jubileuszowy prezent

Po szczególnym jubileuszowym meczu prezent kibicom sprawili piłkarze Piaskowianki, niespodziewanie pokonując trzecioligową Pogoń Staszów. Potem byli i obecni działacze, zawodnicy oraz sympatycy klubu zebrali się na wspólnym grillu. Wspomnieniom nie było końca. Zdecydowano, że na kolejny jubileusz nie trzeba będzie czekać pół wieku - wszyscy spotkają się na 60-leciu Piaskowianki, która być może do tej pory doczeka się awansu do świętokrzyskiej IV ligi.

MICHAŁ ADAMCZYK

Z RÓŻNYCH AREN

Dobrze licytowali

Kolejny sukces odnieśli brydżyści kieleckiego Kolportera, którzy z powodzeniem uczestniczyli w rozgrywkach kadry mistrzowskiej, jakie odbyły się w Mielcu. Trzy czołowe pary z tego turnieju awansowały do kadry narodowej. W tym gronie znaleźli się Wojciech Arczewski i Mirosław Rafalski, którzy zajęli drugą lokatę oraz Marek Tutka i Janusz Gawęcki, którzy wywalczyli trzecie miejsce.

Przyjechał Hermes

Wczoraj po raz pierwszy z zespołem piłkarzy Kolportera Korony trenował Hermes Neves Soares. Dołączył do ekipy trenera Dariusza Wdowczyka po nieco przedłużonym urlopie, który pomocnik kieleckiej drużyny spędzał, oczywiście, w rodzinnej Brazylii.

Piechna podpisał

HEKO Czermno pozyskało nowego gracza. Grzegorz Piechna został wypożyczony na rok z Ceramiki Paradyż. Bliski podpisania umowy jest także Ernest Heinrich z Kolportera Korona. Podopieczni Zbigniewa Karbownika do soboty trenować będą na obozie dochodzeniowym.

Grają „dzikie drużyny"

W Kielcach rozpoczął się piłkarski Turniej Dzikich Drużyn im. Franciszka Gołębiowskiego, organizowany przez działaczy Orląt. Przez dwa tygodnie w dwóch kategoriach wiekowych rywalizować w nim będzie 18 zespołów. W pierwszych meczach padły następujące rozstrzygnięcia: roczniki 1988/89: FC Dąbrowa - Orlęta Kielce 9:0; roczniki 1986/87: Polichno - Kobra Kielce 1:2, FB Baranówek - Sporting Kielce 0:0. Dziś od godz. 10.45 kolejne spotkania.

Gwiazdy weekendu

Kielczanin Zbigniew Piątek, na co dzień kolarz grupy Mróz, który wygrał wyścig Bohemia Tour 2003, uznany został za gwiazdę sportowego weekendu w cotygodniowym plebiscycie Radia Kielce, „Słowa Ludu" i „Gazety Wyborczej". Za imprezę weekendu uznaliśmy kolarski Wyścig „Truskawkowy Szus" w Bielinach.

(d, adam)

EUROPA
RADIO-TAXI
96-25
3-611-611
bezpłatne zamawianie taksówek w TPSA i Plus GSM
0-800-400-400

wo Ludu Redaguje zespół. Redaktor naczelny Grzegorz ŚCIWIARSKI (36-36-309).
Dział miejski (34-44-863, 36-36-203, 207, 261, 263, 125), **region** (36-36-315), **łączności z czytelnikami** (34-44-816), **prawny** (36-36-131), **dział społeczny** (36-36-147,153), **finanse, rynek, praca** (36-36-215), **sportowy** (36-36-253, 298), **kraj - świat** (36-36-121). **Centrala** 36-36-199, 344-24-80 - łączy wszystkie działy.

Redaktor wydania **Krzysztof Wieczorek**

RES REDAKCJI: 25-363 Kielce, ul. Wesoła 47/49, fax 34-46-979, **http://www.slowoludu.com.pl, e-mail:redakcja@slowoludu.com.pl**
RO OGŁOSZEŃ: 25-363 Kielce, ul. Wesoła 47/49, tel. 34-44-858, 36-36-235, fax 34-47-251, punkt przyjęć, 25-520 Kielce, ul. Targowa 18, tel./fax 34-30-279,
: reklama@slowoludu.com.pl. Redakcja nie odpowiada za treść reklam i ogłoszeń.
DAWCA: Słowo Media sp. z o.o., 25-363 Kielce, ul. Wesoła 47/49. Prezes Zarządu Krzysztof ZDEB.
UK: Poligrafia S.A., 25-415 Kielce, ul. Górna 21.
umeratę przyjmują urzędy pocztowe i oddziały „Ruchu"na terenie województwa świętokrzyskiego. Redakcja nie zwraca tekstów nie zamówionych. ISSN 0137-9275

NAKŁAD KONTROLOWANY ZWIĄZEK KONTROLI DYSTRYBUCJI PRASY

http://sbc.wbp.kielce.pl/

SPRINTEM

Puchar Davisa

Polscy tenisiści, po pokonaniu w Gdyni Monako 5:0 w meczu barażowym, zapewnili sobie prawo startu w Grupie II Strefy Euroafrykańskiej przyszłorocznych rozgrywek o Puchar Davisa.

Topić w Wolfsburgu

Bośniak Marko Topić grał będzie w klubie piłkarskim VfL Wolfsburg - poinformowało w poniedziałek kierownictwo jego dotychczasowego klubu, spadkowicza z Bundesligi, FC Energie Cottbus.

Transfer Amoruso

Włoski obrońca Lorenzo Amoruso podpisał trzyletni kontrakt z drużyną angielskiej ekstraklasy piłkarskiej Blackburn Rovers. Wartość umowy wynosi 1,4 mln funtów.

Wygrana Beth

Amerykanka Beth Daniel wygrała w Vancouver turniej golfistek Canada Open (pula nagród 940 tys. dolarów USA), wyprzedzając o jedno uderzenie rodaczkę Juli Inkster.

Wygrana Kolumbii

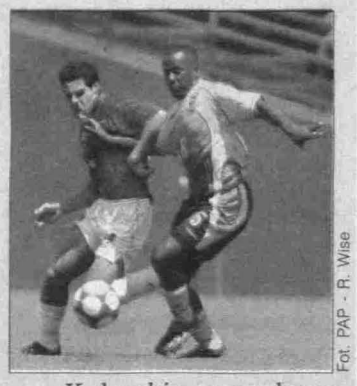

Fot. PAP - R. Wise

Kolumbia wygrała w Miami z Jamajką 1:0 (1:0) w meczu grupy B piłkarskiego turnieju o Złoty Puchar CONCACAF.

Muurinen zostanie

Antti Muurinen pozostanie trenerem piłkarskiej reprezentacji Finlandii do końca 2005 r.

Genoa chce Maradonę

Diego Maradona junior będzie występował w trzecioligowym włoskim klubie piłkarskim Genoa Calcio. 17-letni zawodnik grał dotychczas w zespole młodzieżowym SCC Napoli. W tej drużynie występował przed laty jego ojciec. (PAP)

TELEKIBIC

EUROSPORT: 10.00 Mistrzostwa Świata w Barcelonie - skoki mężczyzn z wieży 3-metrowej, 14.15 Kolarstwo: Tour de France - 10 etap Gap - Marsylia, 18.00 MŚ w Barcelonie - drużynowe skoki synchroniczne, 19.15 MŚ w Barcelonie - skoki mężczyzn z wieży 3-metrowej, 20.15 MŚ w Barcelonie - skoki synchroniczne dwójek.

Aleksander Winokurow goni Lance'a Armstronga

Wypadek Belokiego

Aleksander Winokurow wygrał w poniedziałek w Gap dziewiąty etap Tour de France z Le Bourg-d'Oisans do Gap (184,5 km).

Rosjanin z grupy Telekom odniósł swe pierwsze zwycięstwo na trasie Wielkiej Pętli. Uczynił to w imponującym stylu, bowiem minął linię mety w Gap po samotnej ucieczce z przewagą 36 sekund nad grupą, w której jechał przodownik wyścigu Amerykanin Lance Armstrong. Winokurow po wczorajszym etapie awansował na pozycję wicelidera Tour de France i traci do 4-krotnego triumfatora tej imprezy zaledwie 21 sekund.

Wielki dramat przeżył wczoraj inny faworyt wyścigu Joseba Beloki z grupy ONCE. Po znakomitej jeździe podczas niedzielnego, arcytrudnego etapu także wczoraj radził sobie znakomicie, potwierdzając, iż jest w wybornej formie. Niestety przydarzył mu się poważny wypadek na kilka kilometrów przed metą. Podczas zjazdu, przy prędkości 70 kilometrów na godzinę, Beloki stracił panowanie nad rowerem i upadł. Rannego kolarza z miejsca wypadku ambulans zabrał do szpitala w Gap. Według wstępnej diagnozy lekarzy doznał on złamania kości prawego uda oraz pęknięcia kości łokcia i nadgarstka.

Fot. PAP - G. Breloer

Peleton na trasie wczorajszego etapu (w żółtej koszulce lider Lance Armstrong)

Hiszpan Joseba Beloki, drugi w klasyfikacji końcowej TdF w ubiegłym roku i trzeci w latach 2000 i 2001, przewrócił się tuż przed kołami roweru Armstronga. Amerykanin instynktownie skręcił i zjechał na leżące obok trasy pole. Przejechał je, ścinając ostry zakręt.

Kiedy ponownie dojechał do trasy, zszedł z roweru, wniósł go na drogę i dokończył wyścig.

- Nigdy się tak nie bałem. Naprawdę wpadłem w panikę. Na szczęście zadziałał instynkt samozachowawczy i uniknąłem niebezpieczeństwa - powiedział po minięciu mety Lance Armstrong.

Wyniki IX etapu:

1. Aleksander Winokurow (Kazachstan/Telekom) 5:02.00, 2. Paolo Bettini (Włochy/Quick Step) - 36 s straty, 3. Iban Mayo (Hiszpania/Euskatel), 4. Lance Armstrong (USA/US Postal), 5. Jan Ullrich (Niemcy/Bianchi), 6. Ivan Basso (Włochy/Fassa Bortolo).

Klasyfikacja generalna:

1. Lance Armstrong (USA/US Postal) 40:15.2[illegible], 2. Aleksander Winokurow (Kazachstan/Telekom) - 21 straty, 3. Iban Mayo (Hiszpania/Euskatel) - 1.02, 4. Francisco Mancebo (Hiszpania/iBanesto.com) - 1.37, 5. Tyler Hamilton (USA/CSC) - 1.5[illegible], 6. Jan Ullrich (Niemcy/Bianchi) - 2.10, 7. Ivan Basso (Włochy/Fassa Bortolo) - 2.2[illegible], 8. Roberto Heras (Hiszpania/US Postal) - 2.28, 9. Haimar Zubeldia (Hiszpania/Euskatel) - 3.25, 10. Denis Menchov (Rosja/iBanesto.com) - 3.4[illegible]

Bezpośrednią przyczyną [illegible] padku Belokiego mogła być w[illegible]ka temperatura, bowiem pok[illegible] smołą szosa bardzo się rozgrz[illegible]ła i stawała się śliska.

Mistrzowska kasa

Europejska Unia Piłkarska przyznała pieniądze krajom, które miały swoich przedstawicieli w LM.

Europejska Unia Piłkarska rozdzieli w sumie ponad 31,5 miliona euro. Pieniądze otrzymają kraje, które miały swoich reprezentantów w ostatniej edycji Ligi Mistrzów. Najwięcej zarobią Niemcy, które dostaną ponad 6 milionów euro. Na drugim miejscu sklasyfikowano Włochy, które otrzymają ponad 5 milionów euro, niewiele mniej - Francuzi. Spośród uczestników LM najskromniej obdarowana zostanie Ukraina, która zarobi niecałe 540 tysięcy euro. Pieniądze z UEFA otrzyma także Polski Związek Piłki Nożnej.

Unia dla krajów, które nie miały swoich przedstawicieli w LM, przeznaczyła około ośmiu milionów euro. Polska dostanie z tego nieco ponad 251 tysięcy, a najbardziej wzbogaci się Portugalia, dla której przeznaczono prawie 480 tysięcy euro.

(PAP)

Podział pieniędzy za LM:

Niemcy	**6 182 638 euro**
Włochy	**5 105 837**
Francja	**4 945 674**
Hiszpania	**4 438 090**
Anglia	**4 223 203**
Holandia	**1 340 781**
Grecja	**875 770**
Turcja	**849 248**
Belgia	**722 684**
Szwajcaria	**662 544**

Nowi w Interze

Inter Mediolan poważnie wzmacnia się przed nowym sezonem.

Inter Mediolan porozumiał się z Ajaksem Amsterdam w sprawie transferu napastnika holenderskiego Andy'ego van der Meyde. Holenderski piłkarz przyleciał do Mediolanu, gdzie będzie negocjował warunki indywidualnego kontraktu i przejdzie niezbędne badania medyczne.

23-letni Van der Meyde jest trzecim graczem pozyskanym przez Inter w letnim okresie transferowym. Wcześniej klub z Mediolanu kupił Brazylijczyka Luciano z Chievo i Senegalczyka Khalilou Fadigę z Auxerre. 29-letni reprezentant Senegalu, posiadający również belgijski paszport, podpisał trzyletnią umowę. Inter nie podał szczegółów finansowych dotyczących kontraktu. Fadiga rozpoczynał karierę w Paris St. Germain. Później grał w belgijskich klubach Liege i Club Bruges, a w 2000 roku przeszedł do Auxerre.

Z kolei Brazylijczyk Luciano, znany również jako Eriberto, we Włoszech będzie grał przez co najmniej jeden sezon. Mediolański klub w umowie zagwarantował sobie prawo pierwokupu. W zespole pozostanie również Alvaro Recoba, który przedłużył kontrakt z klubem do 2008 roku. Urugwajczyk zgodził się na obniżenie zarobków o 30 proc. (adam)

Mistrzostwa Świata młodych lekkoatletów

Polskie medale w Sherbrooke

Dwa srebrne medale zdobyła w kanadyjskim Sherbrooke reprezentacja Polski podczas III Lekkoatletycznych Mistrzostw Świata Juniorów U-18.

W ostatnim dniu zawodów drugie miejsce zajęła sztafeta chłopców, wcześniej na podium stanęła Magdalena Sobieszek.

Sztafeta szwedzka (100 + 200 + 300 + 400 m), która biegła w składzie: Dariusz Kuć, Kamil Witkowski, Rafał Błocian i Ziemowit Ryś, stoczyła zacięty pojedynek z Japończykami o drugą lokatę, wyprzedzając rywali o 3 setne sekundy. Zwyciężyli z przewagą sekundy nad Polakami Amerykanie.

Magdalena Sobieszek była druga w konkursie pchnięcia kulą. Wynikiem 15,42 m poprawiła rekord życiowy.

Bardzo dobrze spisał się Marcin Chabowski, który w biegu na 2000 m z przeszkodami uplasował się na piątej pozycji (drugi w gronie Europejczyków). Dominowali Kenijczycy - wygrał Ronald Kipchumba Rutto przed Justusem Kipchirchirem Kiprono. Rutto czasem 5.30,27 ustanowił rekord świata w kategorii do lat 17.

Najwięcej - 14 medali (6 złotych, 4 srebrne i 4 brązowe) - wywalczyli Amerykanie, którzy wyprzedzili Rosję - 12 i Kenię - 9. Polska z dwoma srebrnymi uplasowała się razem z Białorusią na 23 pozycji.

W Sherbrooke rywalizow[illegible] 1128 lekkoatletów w wieku 15 lat ze 158 krajów. Reprezent[illegible] Polski liczyła sześć zawodnic[illegible] piętnastu zawodników.

W pierwszej edycji impr[illegible] cztery lata temu w Bydgosz[illegible] Polacy zdobyli trzy medale, n[illegible] miast w drugich Mistrzostw[illegible] Świata U-18, które w 2001 r[illegible] odbyły się w Debreczynie na [illegible] grzech, polscy lekkoatleci wy[illegible] czyli cztery medale.

(P[illegible])

Chris Winter (z lewej) obok P[illegible] Marcina Chabowskiego (z pra[illegible] i Turka Adem Belira w biegu na 2[illegible] z przeszkodami

http://sbc.wbp.kielce.pl/

Wszystko o domu
Słowo Ludu
TWOJA GAZETA CODZIENNA
15 LIPCA 2003 NR 162

Wojewódzka Biblioteka Publiczna w KIELCACH Rok założenia 1909

Zanim popłyniesz

Wakacje pod żaglami, albo choćby wędkowanie na zwykłej łódce to jedna z najprzyjemniejszych form spędzania letniego urlopu. Pamiętajmy jednak, że nawet amatorzy powinni o swoje łodzie dbać w profesjonalny sposób.

Coraz lepsze środki impregnacji oraz udoskonalenie metod budowy spowodowały ponowne zainteresowanie drewnem i sklejką w budownictwie jachtowym. Drewno jest materiałem ciepłym i nieszkodliwym dla zdrowia, a trwałość współczesnych lakierów i impregnatów dodatkowo upraszcza konserwację. Najprostsze metody impregnacji to nasycanie drewna do 5 mm odpowiednim preparatem poprzez malowanie pędzlem, natrysk lub krótkotrwałe moczenie.

Jeżeli impregnat nanosimy na powierzchnie drewniane za pomocą pędzla, powinniśmy powtórzyć tę czynność kilkakrotnie (4-5 razy), aby metoda ta była skuteczna. Do natryskiwania możemy też wykorzystać przenośny zbiornik z pompką stosowany do opryskiwania drzew owocowych.

Konserwowaną powierzchnię drewnianą należy umyć i usunąć z niej wszelkie zanieczyszczenia. Surowe drewno najpierw dobrze jest zagruntować. Z zewnątrz drewniany kadłub malujemy odpowiednim impregnatem np. Sadolin Classic. Dobrze jest położyć go cienko, co najmniej sześć warstw preparatu. Natomiast w środku kadłub konserwujemy po wykonaniu zabudowy wnętrza i zakończeniu wszystkich klejeń.

Przed nałożeniem lakierów szkutnicy radzą nasączyć drewno podgrzanym do temperatury około 60°C pokostem. Obustronne konserwowanie litego drewna za pomocą wyłącznie nieprzepuszczalnych lakierów chemoutwardzalnych może doprowadzić do butwienia na skutek braku wentylacji oraz braku możliwości usunięcia nadmiaru wilgoci z drewna. Modne w swoim czasie malowanie kadłubów drewnianych tego typu lakierami doprowadziło wiele jachtów, wykonanych także ze szlachetnych gatunków drewna, do zniszczenia.

Dobrze zaimpregnowaną powierzchnię drewnianą można dodatkowo zabezpieczyć przed porastaniem poprzez nałożenie tzw. farby porostowej. (a)

Słowo Ludu
TWOJA GAZETA CODZIENNA
BIURO REKLAM I OGŁOSZEŃ
KIELCE
ul. Targowa 18
tel./fax (041) 343-02-79
ul. Wesoła 47/49
tel. (041) 344-48-58
fax (041) 344-72-51
AKWIZYTORZY
tel. (041) 363-62-43
e-mail:
reklama@slowoludu.com.pl
bo/biuro1x2

Lakier czy wosk?

Piękna podłoga to jeden z głównych atutów zadbanego mieszkania

Wybierając podłogę do naszego mieszkania, często najmniej uwagi poświęcamy wykończeniu powierzchni, automatycznie przyjmując, iż najlepszym rozwiązaniem będzie lakier.

Warto jednak zapoznać się z wszystkimi możliwościami konserwacji podłóg, bowiem nie zawsze mają oną wszechstronne zastosowanie.

W poprzednich wydaniach dodatku „Wszystko o domu" publikowaliśmy już teksty na temat zabezpieczenia podłóg. Dziś porównujemy zalety najpopularniejszych metod.

Olejowanie i woskowanie

Są to sprawdzone przez wieki sposoby zabezpieczania drewna. Ekologiczny olej nie tworzy dodatkowej warstwy na powierzchni podłogi, lecz wnika w głąb drewna, impregnując je. Podobnie działa woskowanie, które zapobiega wnikaniu wody, pozwalając podłodze zachować naturalne właściwości. Dlatego też olejowana lub woskowana podłoga, np. deska barlinecka, znakomicie sprawdza się w pomieszczeniach bardziej obciążonych ruchem, np. w korytarzach lub bezpośrednio przy wejściu do mieszkania. Niewielkie rysy, które powstają w takich miejscach, łatwo usuwamy poprzez regularne zabiegi pielęgnacyjne.

Drewno, będąc materiałem naturalnym, wykazuje niezwykłą zdolność do regeneracji; rysy na olejowanej lub woskowanej posadzce nie zmieniają swojego koloru, a drewno w niewielkich ubytkach pęcznieje, wypełniając zarysowania. Zabieg olejowania podłogi bardzo eksploatowanej raz na trzy-cztery miesiące w zupełności wystarczy. Olejowanie ma tę przewagę nad woskowaniem, że nie wymaga specjalistycznego sprzętu.

Te sposoby konserwacji dodatkowo podkreślają naturalną strukturę i usłojenie powierzchni. Drewno olejowane wygląda tak naturalnie, że może wręcz sprawiać wrażenie niczym nie zabezpieczonego. Jest matowe, a usłojenia, nie zatopione w warstwie lakieru, możemy łatwo wyczuć w dotyku. Dodatkowo powłokę olejowaną możemy barwić w różnych kolorach, przyciemniać lub uzyskać efekt podłogi bielonej.

Lakierowanie

Historia lakierów na podłodze drewnianej liczy sobie dopiero kilkadziesiąt lat, ale dzięki swoim walorom szybko wyparły one olej i wosk. Wiele zależy od jakości lakieru. Np. w technologii lakierowania deski barlineckiej stosowane jest wielowarstwowe pokrycie lakierem akrylowym, utwardzanym promieniami UV. Tak zabezpieczone podłogi pięknie wyglądają i są niezwykle łatwe w utrzymaniu - wystarczy tylko ścierać kurz.

W przypadku podłóg wykańczanych lakierem na wysoki połysk użytkownik może spodziewać się znakomitych efektów wizualnych. Tego typu posadzka dostarcza niezwykłych wrażeń związanych ze światłem odbijającym się od powierzchni na wzór tafli szkła zwłaszcza w pomieszczeniach z dużymi oknami lub z kominkiem (stopień odbicia światła wynosi 95 proc., podczas gdy 100 proc. oznacza powierzchnię lustrzaną). Lakierowana podłoga, oprócz szczególnych wrażeń estetycznych, gwarantuje również doskonałą wytrzymałość powłoki na wszelkiego rodzaju uszkodzenia mechaniczne. Wykorzystywany lakier tworzy mocną i twardą osłonę, dzięki której podłoga chroniona jest jak pod szczelnym pancerzem i nie starzeje się.

(a)

http://sbc.wbp.kielce.pl/

Giełda nieruchomości

„ARKA" Biuro Obrotu Nieruchomościami
25-501 Kielce, ul. Sienkiewicza 76,
pok. 19, IV piętro
tel. (041) 366-32-48, 0692 65-67-23

DO SPRZEDANIA:

● Mieszkanie, 2-pokoje z kuchnią, II p., Czarnów, cena 67.000 zł

● Mieszkanie, I/VII p., 60 m kw., cena 90.000 zł

● Mieszkanie, komfortowe, z garażem, II p., cena 190.000 zł

● Dom 500 m kw., działka 1 ha, zagospodarowana, staw rybny, 10 kilometrów od śródmieścia, cena 450.000 zł

DO WYNAJĘCIA:

● Dom, 250 m kw., działka 1200 m kw., umeblowany, osiedle Pod Telegrafem, cena 3500 zł

● Dom, 200 m kw., działka 2000 m kw., nieumeblowany, ul. Sandomierska, cena 2500 zł

● Mieszkanie, 4 pokoje z kuchnią, Ślichowice I, cena 700 zł + czynsz 500 + odstępne 500 zł + media.

340/sz

POSESOR
Biuro Obsługi Nieruchomości
Kielce, ul. Sienkiewicza 76, p. 315
tel. 34-70-900, 0501 524-055
tel./fax 34-70-901
www.posesor.pl
e-mail: info@posesor.pl
Licencja 1074

● 36 m kw., ul. Kaczmarka, X/X p., 2 pokoje, aneks kuchenny, po generalnym remoncie, cena 62.000 zł

● 74 m kw., Ślichowice, IV/IV p., 3 pokoje, kuchnia z jadalnią, zabudowa kuchni, komfort, cena 150.000 zł

● 30 m kw., os. Jagiellońskie, IV/X p., 1 pokój, nowa kuchnia, bez balkonu, nowe okna, cena 52.000 zł

● 47 m kw., Szydłówek, parter/II p., cegła, 2-pokojowe, nowe okna, bez balkonu, cena 73.000 zł

● 60 m kw., Słoneczne Wzgórze, I/VII p., 3 pokoje, opomiarowane, cena 92.000 zł

● 58 m kw., Na Stoku, IV/IV p., 3 pokoje, duża kuchnia, cena 90.000 zł

341/sz

AGENCJA Handlu Nieruchomościami
„Akcent",
Kielce, ul. Sienkiewicza 24,
tel./fax (041) 368-70-93

Mieszkania nowo budowane - raty

SPRZEDAŻ:

Lokale biurowe nowo budowane do kupna:

UL. WARSZAWSKA

● Parter, cena: 3.800 zł/m kw. + 22 proc. VAT

● I piętro, cena: 2.800 zł/m kw. + 22 proc. VAT

● II, III piętro, cena: 2.700 zł/m kw. + 22 proc. VAT

● IV piętro, lokale dwupoziomowe, cena: 2.700 zł/m kw. + 22 proc. VAT

● Boksy garażowe, cena: 27.000 zł + 22 proc. VAT

Mieszkania nowo budowane do kupna:

UL. WOJSKA POLSKIEGO

● 61,92 m kw., parter, cena 2.150 zł/m kw. + VAT + garaż 1.800 zł/m kw. z VAT

● 65,44 m kw., parter, cena 2.150 zł/m kw. + VAT + garaż 1.800 zł/m kw. z VAT

● 81,52 m kw., dwupoziomowe, I p. + poddasze, cena 2.150 zł/m kw. + VAT + garaż 1.800 zł/m kw. z VAT

● 101,28 m kw., dwupoziomowe, I p. + poddasze, cena 2.150 zł/m kw. + VAT + garaż 1.800 zł/m kw. z VAT

UL. PRZEMYSŁOWA 35

● 83,23 m kw., dwupoziomowe (I p. + poddasze), cena 2.100 zł/m kw. z VAT + garaż cena: 1.600 zł/m kw. z VAT

UL. MATEJKI:

● 90,7 m kw., parter, cena 2.500 zł/m kw. z VAT + garaż, cena 1.800 zł/m kw. z VAT

SEGMENTY nowo budowane do kupna:

UL. OBRZEŻNA,

● dwupoziomowe, parter + poddasze + garaż, cena 2.000 zł/m kw. + VAT, działka cena 300 zł/m kw.

● 244,05 m kw. + działka 226,3 m kw.

● 157,68 m kw. + działka 33,3 m kw.

● 150,79 m kw. + działka 28,5 m kw.

● 150,69 m kw. + działka 99,4 m kw.

DOMY do kupna:

● 100 m kw., Samsonów Komorniki (działka 2.5000 m kw.), cena 190.000 zł

● 140 m kw., Pomorska (działka 440 m kw.), cena 350.000 zł

345/sz

INTER-DOM
Agencja Kupna-Sprzedaży i Zamiana
Nieruchomości - Mieszkań,
Kielce, ul. Sienkiewicza 37/10
tel./fax 368-04-49, 344-24-23

MIESZKANIA - SPRZEDAŻ:

● 74 m kw., I/IV p., 4 pokoje, Ślichowice, cena 135.000 zł do neg.

● 63 m kw., wysoki parter/IV p., 3 pokoje, parkiet, Stok, cena 98.000 zł

● 63 m kw., IV/IV p., 3 pokoje, po remoncie, KSM, cena 136.000 zł do neg.

● 59 m kw., III/IV p., 3 pokoje, ul. Tarnowska, cena 98.000 zł

● 73 m kw., wysoki parter/IV p., 3 pokoje, blok z cegły, os. Kochanowskiego, cena 130.000 zł

● 40 m kw., I/X p., 2 pokoje, balkon, Świętokrzyskie, cena 70.000 zł

● 56 m kw., II/II p., 2 pokoje, w. kuchnia, balkon, do remontu, Herby, cena 66.000 zł, okazja!!!

● 56 m kw., VIII/X, 3 pokoje, po remoncie, balkon, Uroczysko, cena 82.000 zł

● 59 m kw., IV/IV, 3 pokoje, parkiet, os. Na Stoku, cena 85.000 zł do neg.

● 130 m kw., II/IV p., 7 pokoi, 2 balkony, Ślichowice, cena 220.000 zł

DOM:

● 280 m kw., wolno stojący, dz. 1.200 m kw., 3 garaże, 5 pokoi, kuchnia z jadalnią, ul. Sandomierska, cena 320.000 zł do neg.

346/sz

AD DRĄGOWSKI - Nieruchomości,
Kielce, ul. Sienkiewicza 10/12b,
tel. 368-24-34, tel./fax 360-20-80,
0602-671-946, 0602-605-536,
www.dragowski.kielce.pl
e-mail: dragowski@interia.pl
Licencja 1077

● Dom, Kranów, 215 m kw., łącznie z garażem, działka 1 ha, stan surowy zamknięty, nowy, 4-poziomowy, piękna okolica, cena 280.000 zł

● Działka - Wola Kopcowa, 1110 m kw., bardzo atrakcyjna, pod budownictwo jednorodzinne, energia, woda, cena 60.000 zł

● 32 m kw., Ślichowice II, I/III p., mieszkanie środkowe, blok z cegły, panele na podłodze, duży balkon, cena 62.800 zł

● 54,2 m kw., Centrum, IV/IV p., nowe okna, remont w 2001 r., bardzo dobra lokalizacja, cena 90.000 zł

● 46 m kw., Centrum - Karczówkowska, II/X p., mieszkanie zadbane, kompletnie wyposażone, cena 73.000 zł

● 68 m kw., Na Stoku, IV/IV p., blok z cegły, loggia, parkiet, w 2000 r. remont, mieszkanie opomiarowane, cena 115.000 zł

● Pełna oferta w biurze. Obsługa prawna i notarialna. Kredyty. Zapraszamy codziennie w godz. 9.00 - 17.00, sobota 9.00 - 14.00.

347/sz

KONSORCJUM BUDOWLANE
BROKER
ul. Karczówkowska 5a, pokój 16
tel./fax 362-93-38
e-mail: broker44@hotmail.com

Oferta dotyczy nowych domów jednorodzinnych wykonanych w technologii tradycyjnej (murowanych), czas budowy do 6 miesięcy

● D-3 o powierzchni 77,7 m kw. + poddasze, cena 129.895 zł

● D-3A o powierzchni 76,8 m kw. + poddasze, cena 125.990 zł

● D-4A o powierzchni 110 m kw. + wiata garażowa 18,7 m kw., cena 194.088 zł

● D-5 o powierzchni 130 m kw. + garaż 31,5 m kw., cena 237.646 zł

● D-5A o powierzchni 126 m kw. + garaż 18,3 m kw., cena 225.524 zł

● D-6 o powierzchni 153 m kw. + garaż 33,3 m kw., cena 290.760 zł

● Domy mogą powstać na działkach firmy lub klienta, w rozliczeniu inwestycji przyjmujemy posiadane przez klienta mieszkanie. Podane ceny zawierają podatek VAT.

349/sz

ZAKŁAD HANDLOWO-USŁUGOWY
„COMPLEX-DOM"
25-510 Kielce, ul. Piotrkowska 39 A/3
tel./fax 368-43-85
Regon 290572148, NIP 657-102-43-27

SPRZEDAŻ:

● M-3, 37 m kw., X/X, drzwi Gerda, nowe okna, zabudowa kuchni, zmywarka do naczyń, Zagórska, cena 73.000 zł, tel. (041) 368-43-86,

● M-4, 67 m kw., IV/IV, standard, os. Jagiellońskie, cena 82.000 zł, tel. (041) 368-43-86.

● M-5, 129 m kw., II p., standard, nowe okna, os. Ślichowice II, cena 1900 zł/m kw., tel. (041) 368-43-86.

● Działka budowlana 1000 m kw., Wola Kopcowa, cena 55.000 zł, tel. (041) 368-43-86.

● Działka budowlana 1400 m kw., Piaseczna Górka - Bilcza, pełne uzbrojenie, cena 50.000 zł, tel. 368-43-86.

● Działka przemysłowo-usługowa, Bilcza - trasa Kielce - Tarnów, 1,5 ha, cena 280.000 zł, tel. (041) 368-43-86.

339/sz

Biuro Mieszkaniowe
Pośrednictwo w Obrocie
Nieruchomościami
Barbara Woźniczka
Licencja nr 1270
25-019 Kielce, ul. Karczówkowska 3
tel. 361-65-12, fax 345-27-38
e-mail: biuromieszkaniowe@poczta.onet.pl

● M-3, 35,55 m kw., IX/X p., os. Chęcińskie, cena 57.000 zł

● M-3, 44,3 m kw., III/III + strych, ul. Złota, cena 76.000 zł, możliwość dokupienia garażu - cena 20.000 zł

● M-3, 50,9 m kw., parter/IV p., ul. Chałubińskiego, 7-letni budynek z cegły, mieszkanie ładnie wykończone do zamieszkania, cena 115.000 zł

● M-4, KSM, 53,3 m kw., I/X p., ul. Chopina, cena 78.000 zł do neg.

● M-4, 71 m kw., Barwinek, parter/IV p., cena 105.000 zł, możliwość zrobienia 4 pokoi

● W budowie budynek 6-rodzinny, mieszkania 65,5 m kw. i 102 m kw., Podkarczówka, cena od 2.250 zł/m kw. + VAT

● Baranówek, dom środkowy, szeregowy o pow. 190 m kw., cena 305.000 zł

● ul. Bruszniowa, działka budowlana o pow. 449 m kw., kompletne media z sieci miejskich, cena 74.000 zł

● Zamiana M-3 lokatorskie, II/IV p., Barwinek - na M-2, własnościowe lub lokatorskie.

338/sz

„DOMENA" Biuro Obsługi Nieruchomości
Kielce, ul. Warszawska 6
vis-a-vis EMPiK
tel. (041) 343-92-50, 343-92-51, fax 343-92-52
0602 57-20-31, 0606 32-32-11
www.domena.kielce.pl
e-mail: biuro@domena.kielce.pl
Licencja 2107

● Dom, 250 m kw., atrakcyjny, komfortowo wykończony, 6 pokoi, dwa garaże, działka 1500 m kw., ogrodzona, zagospodarowana, Bilcza, os. Echo, cena ok. 495.000 zł. DS-085

● 1/2 bliźniaka ok. 300 m kw., dz. 775 m kw., stan surowy otwarty, przykryty dachówką, Bilcza, os. Echo, cena 250.000 zł. DS-080

● Rozpoczyna się budowa segmentów w atrakcyjnej lokalizacji, Baranówek, cena 2.000 zł/m kw. netto + cena działki

● Mieszkanie, 56 m kw., M-4, II/IV p., Uroczysko, ul. Nałkowskiej, cena ok. 95.000 zł.

● Mieszkanie, 56 m kw., M-4, parter/IV p., Uroczysko, ul. Struga, cena ok. 82.000 zł.

● Dom letniskowy, 54 m kw., dz. 2800 m kw., ładnie zagospodarowana, Kołomań, cena 109.000 zł

● Działka 818 m kw., ul. Manifestu Lipcowego, okolice Galerii „Echo", cena 390 zł/m kw. DzS-145

● 525 m kw. pow. handl., biura, gabinety, centrum, lokale od 30 do 80 m kw., P, I p., cena 35-25 zł/m kw.

● Pełna oferta w biurze. Zapraszamy w godz. 9-17. Rzeczoznawca majątkowy, kredyty.

350/sz

RYNEK NIERUCHOMOŚCI
Biuro Obrotu Nieruchomościami,
25-501 Kielce, ul. Sienkiewicza 76, III p.,
pok. 321, tel./fax (041) 346-31-42,
0502-718-737, fax 368-45-02
e-mail: mtobera@interia.pl
licencja 2848

SPRZEDAM:

● 2 pokoje, 49 m kw., blok 6-letni, I/IV, ul. Ściegiennego, cena 90.000 zł do negocjacji

● 2 pokoje, 43 m kw., III/IV, kuchnia widna, balkon, ul. Wielkopolska, cena 75.000 zł do neg.

● 2 pokoje, 50 m kw., parter/IV, ul. Karbońska, cena 90.000 zł

● 2 pokoje, 43 m kw., kuchnia widna, III/VII, Słoneczne Wzgórze, cena 68.000 zł do negocjacji

● 3 pokoje, II/IV, blok z cegły, 66 m kw., Ślichowice, cena 110.000 zł

● 3 pokoje, II/IV, blok z cegły, Ślichowice II, ul. Dewońska, cena 125.000 zł

● 3 pokoje, 62 m kw., parter, E. Plater, cena 125.000 zł

● 3 pokoje, 56 m kw., po generalnym remoncie, komfort, nowe okna, IX/X, ul. Słoneczna, cena 90.000 zł

● Dom, 200 m kw., nowy, wolno stojący, działka 900 m kw., Baranówek, cena 390.000 zł

343/sz

Biuro Obrotu Nieruchomościami
TOP-DOM,
ul. Mała 12, I piętro, godz. 10 - 17,
tel. 344-46-98, 0606 268-106,
www.topdom.kielce.pl
biuro@topdom.kielce.pl
Licencja 2367

MIESZKANIA do sprzedaży:

● 32 m kw., I p., widna kuchnia, bez balkonu, po kapitalnym remoncie, Jana Pawła II, cena 57.000 zł

● 45 m kw., 3 pokoje, Warszawska, parter/IV p., do kapitalnego remontu, cena 60.000 zł do neg.

● 61 m kw., 3 pokoje, III/w., Nowowiejska, nowe okna, cena 95.000 zł

● 57 m kw., I/IV, Przyborowskiego, blok z cegły, cena 115.000 zł

● 38 m kw., II i III/IV p., blok, Piekoszowska

● 74,5 m kw., IV/IV p., Dewońska, cena 120.000 zł do neg.

● 50,5 m kw., II/IV p., Meissnera, cena 95.000 zł

● 66 m kw., II/IV p., cegła, Ślichowice, cena 110,000 zł

● 62 m kw., parter/IV p., E. Plater, cena 125.000 zł

● 60 m kw., II/IV p., Świętokrzyskie, nowe okna, panele, zabudowa kuchni, meble, cena 115.000 zł do neg.

● Nowy dom z działką, 430 m kw., w centrum Kielce, do wykończenia w środku, cena 550.000 zł

● Działka w centrum Kielc przy ul. Okrzei, 2996 m kw., szer. 52, cena 380 zł/m kw.

● 220 m kw., w tym 2 garaże, zabudowa bliźniacza, KSM, po remoncie, działka 380 m kw., cena 330.000 zł

● Bliźniak komfortowy, na Sadach, z garażem, cena 345.000 zł do neg.

● Pilnie kupię mieszkanie w Kielcach oraz dom, działkę w okolicy Kielc

Pozostałe oferty w biurze

342/sz

Twoje wnętrza *tworzone z pasją*

STUDIO Gama
ul. Jagiellońska 11/3
25-613 Kielce
tel./fax (041) 345 42 35

My mamy dla Ciebie czas
znajdź czas dla Siebie!

meble kuchenne
• projekt • transport
• doradztwo • montaż

meble włoskie
• sypialnie • wypoczynki
• jadalnie

oświetlenie

PROMOCJA do -40%*

* Na wybrane zestawy do 30.08.2003r - szczegóły u sprzedawcy.

675/NK

BLACHY (SZWEDZKIE) (FIŃSKIE) DACHOWE
SIDING
PODSUFITKI
(wszystkie kolory)
PANELE MDF PCV
• RYNNY ALUMINIOWE
• PARAPETY ALUMINIOWE
• KAMIEŃ ELEWACYJNY
Sprzedaż, MONTAŻ, Raty, Transport
„U.S.-POL" Kielce
ul. Żniwna 3, 342-52-32,
ul. Ściegiennego 280A, 361-63-95
Z tym ogłoszeniem rabat 7%
714/ng

http://sbc.wbp.kielce.pl/

BRUKPOL

Produkcja - układanie kostki brukowej i obrzeży chodnikowych

UNI DECOR gr. 6 cm · BEHATON gr. 6 i 8 cm · UNI STONE gr. 6 cm · OBRZEŻE 5 i 8 cm · TRAWNIKOWIEC 40 x 80 cm · KAMIEŃ POLNY 50 x 50 cm · PŁYTA CHODNIKOWA 40 x 40 cm

Biuro Sprzedaży i Informacji - Radom, Rajec Szlachecki 141, tel./fax 381 43 30, kom. 0502 039 315

274/ww

ZAOPATRZENIE CHŁODNICTWA

TECHMAR
26-600 Radom,
ul. Słowackiego 44,

KLIMATYZATORY
montaż - serwis

tel. (048) 365-60-20, kom. 602 319-530, fax (048) 365-60-21

TECHNIKA GRZEWCZA - art. instalacyjne

270/ww

369/bm

Fenix Zębiec

OKNA DRZWI

DREWNO - PCV - ALUMINIUM

Zębiec k/Starachowic tel./fax (041)274-67-96 / 274-06-90

Okno 034/035 - 550 PLN
Balkon 0B4/0B4 - 446 PLN

KÖMMERLING

Kielce ul. Wybraniecka 10
tel. 361 25 11
Radom ul. Gagarina 1
tel. 367 17 00
Starachowice ul. Kościelna 27a
Końskie ul. Warszawska 19c
tel. 372 79 88

!!! JEDYNE OKNA BEZ O£OWIU !!!

WIELKA PROMOCJA

DRZWI PRZESUWANYCH DO SZAF

*RABATY DO 30%

* promocja na wybrane asortymenty **libella**

DETAL drewex

25-516 KIELCE, al. IX Wieków Kielc 33a
TEL./FAX (041) 344-34-12

718/nd

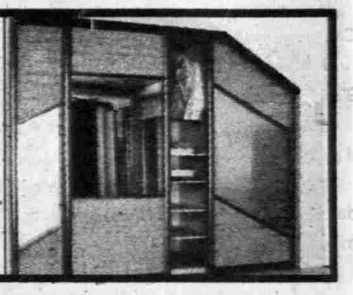

623/nc

ŻAGIEL USŁUGI FINANSOWE

PERSPEKTYWA
na wymarzone lokum

KREDYT MIESZKANIOWY
POŻYCZKA MIESZKANIOWA
PAKIET MIESZKANIOWY

remont, budowa,
zakup mieszkania lub domu...

ŻAGIEL S.A. Filia Opatów
ul. Sienkiewicza 13, tel. (015) 868 42 16

ŻAGIEL S.A. Oddział Kielce
ul. Pomorska 68, tel. (041) 369 17 66, wew 19

KAST

Kompleksowa Obróbka Szkła. Producent Luster

- Fazowanie (wszystkie kształty)
- Szlifowanie (ołówek, 0-kąt 0-45)
- Gięcie (również duże wymiary)
- Napylanie (powierzch. lustrzana)
- Piaskowanie (dowolne wzory)

Stoły, Ławy, Blaty, Akcesoria Łazienkowe
Piaskowane Szyby Do Drzwi - Różne wzory

Producent Luster Łazienkowych
Radom ul. Juranda 17 tel. (048) 345-17-70

kast1

TECHNIKA GRZEWCZA

< EKO-INSTAL >

26-600 RADOM, ul. Józefowska 9
tel./fax : (048) 345 93 82, 345 07 11

KOTŁY C.O.

BUDERUS, VIESSMAN, TORUS, KORAD
UNICAL, JUNKERS, IMP - WAGNER,

Kompleksowe dostawy kotłowni,
rozruchy zerowe oraz serwis.

272/ww

Przedsiębiorstwo Obsługi Budownictwa

POLDOM

oferuje:

w hurcie i w detalu

- kotły c.o.
- grzejniki c.o.
- pompy, hydrofory
- armaturę
- umywalki, sedesy
- łączniki, zawory
- inne art. hydrauliczne
- rury, kształtki kanalizacyjne z PCV-WAVIN METALPLAST-BUK
- wodomierze METRON-TORUŃ
- wanny, zlewozmywaki EMALIA-OLKUSZ
- zawory kulowe - import WŁOCHY
- grzejniki płytowe - STELRAD IDEAL - import Holandia
- zlewozmywaki nierdzewne FRANKE

Radom, ul. Domagalskiego 2
tel. 363-32-27, tel./fax 363-32-28
Radom, ul. Dąbrowskiego 15, tel. (048) 365-20-29

829/wb

Buduj zapał nie na słomie - zaopatruj się w POLDOMIE

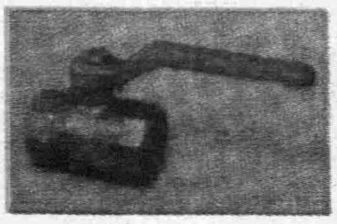

TOPAZ Spółka Jawna
26-600 RADOM, UL. KASZUBSKA 12,
tel./fax (048) 365-53-45, 0602 658 905, 0602 652 531

NAJTAŃSZE
✔ RYNNY - 9 zł/m.b.
✔ BLACHODACHÓWKI
✔ BLACHY TRAPEZOWE

271/ww

TOPAZ S.J. ul. KASZUBSKA 12

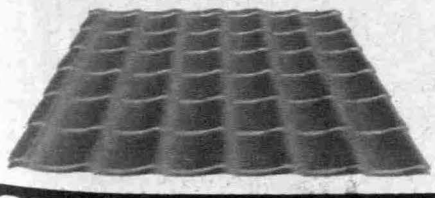

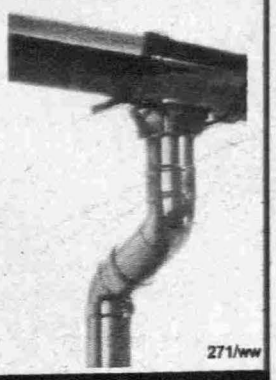

http://sbc.wbp.kielce.pl/

HTH Ekspert w kuchni

275/ww

Zakup nowej kuchni jest poważną decyzją dla wielu ludzi. Dlatego staramy się, aby wszystko przebiegało tak szybko i sprawnie, jak to tylko możliwe. Możemy pomóc Ci od chwili przekroczenia progu naszego salonu do momentu, gdy kuchnia jest gotowa do użytku. Najprostsza droga do nowej kuchni przebiega przez HTH.

HTH Ekspert w kuchni

Radom
Al. Wojska Polskiego 46
tel. 365 58 28
e-mail: radom@hth.com.pl

Odwiedź nas na: www.hth-kitchen.com

... możesz liczyć na trochę lepiej i więcej w HTH

http://sbc.wbp.kielce.pl/