Cena 1 zł

Echo dnia

KIELCE

293 (921) Poniedziałek, 9. XII. 1974 r. Rok IV

Fot. Jerzy Burczyn

Sanna na Psich Górkach!

Obfite opady śniegu sprawiły, że wczoraj na Psich Górkach w Kielcach pojawili się pierwsi entuzjaści saneczkarstwa — ulubionego sportu najmłodszych.

Na stokach Gór Świętokrzyskich pojawili się natomiast w niedzielę pierwsi narciarze. Największe opady śniegu wystąpiły w rejonie Łysej Góry i Świętej Katarzyny. Temperatura spadła w górach do minus 4 stopni.

Zawiedli się natomiast turyści pod Giewontem. Całą niedzielę padał tam deszcz.

Dziś w stolicy

Narada aktywu gospodarki mieszkaniowej i komunalnej

Dziś w KC PZPR odbędzie się narada aktywu gospodarki mieszkaniowej i komunalnej. W obradach wezmą udział sekretarze ekonomiczni, kierownicy wydziałów komitetów wojewódzkich PZPR, aktyw partyjny dużych przedsiębiorstw, wicewojewodowie, przewodniczący rad narodowych i naczelnicy większych miast.

Celem dzisiejszej narady jest omówienie podstawowych zad[illegible] związanych z rozwojem i dalszym doskonaleniem oraz rozwijaniem gospodarki mieszkaniowej i komunalnej.

(PAP)

Pogrzeb U Thanta

Były sekretarz generalny Organizacji Narodów Zjednoczonych U Thant, został pochowany w niedzielę w Rangunie, w specjalnie zbudowanym mauzoleum, w centrum miasta.

Pomyślne zakończenie lotu "Sojuza-16"

8 XII. MOSKWA PAP. Pomyślnym zakończeniu programu prac na pokładzie statku „Sojuz 16" kosmonauci ANATOLIJ FILIPCZENKO i NIKOŁAJ RUKAWISZNIKOW powrócili na ziemię.

DOKOŃCZENIE NA STR 7

„luszowy Miś" uśmiechnął się do wszystkich dzieci

[illegible] wielu akcji inicjo[illegible] przez naszą redakcję [illegible] spotyka się co roku [illegible]ólnie życzliwym sto[illegible] czytelników. Wczoraj[illegible]masz był tego wy[illegible] dowodem. W redak[illegible]klubie przez trzy go[illegible]warno było i tłoczno. [illegible] także donieść, że [illegible]aszych małych gości [illegible]li ci, co przyszli swo[illegible] samochodziki ofiaro[illegible]ieciom pozbawionym [illegible]zień uśmiechu, zaba[illegible] zwyczajnego dziecię[illegible]zęścia.

[illegible], godzina 11: [illegible]zym ofiarodawcą jest [illegible]agowski z Kielc. W [illegible]óźniej gościmy czwór[illegible]kę zuchów z SP nr 3 w Kielcach. Przyszli do nas ze swoją opiekunką przynosząc zabawki i książki zebrane wśród kolegów. A maleńka *Joasia Niedzielska* (ma dopiero roczek i musiała ją przyprowadzić mama) do kosza na zabawki wkłada sukieneczki, buciki. Może komuś będą potrzebniejsze?

Z niewiele starszą *Tamarą Mikurda* próbujemy rozmawiać:

— Ile masz latek?

— Dwa i pół...

— A dla kogo przyniosłaś tę lalkę?

— Dla dzieci — i zaraz dodaje — dla takich co nie mają zabawek...

DOKONCZENIE NA STR. 3

Fot. Jerzy Burczyn

[illegible]ocące zwycięstwo [illegible]ikanów w Grecji

[illegible]oszonych w Atenach [illegible]ch, wstępnych rezulta[illegible]dzielnego referendum [illegible]e ustroju politycznego [illegible] wynika, że zwolenni[illegible]u republikańskiego od[illegible]rzucające zwycięstwo. [illegible]ie, że za republiką

[illegible]CZENIE NA STR. 7

Oryginalne oświadczyny

Fred Gilbertson z Eugene (Oregon) wybrał niezwykły sposób oświadczyn. Na tablicy ogłoszeń umieścił następujący tekst: „Cheri... poślub mnie. Fred"... Cheri Woody z Cottage Grove chciała odpowiedzieć w podobny sposób, ale ponieważ kosztowałoby ją to 150 dolarów, rozmyśliła się. Postanowiła dać mu odpowiedź osobiście, rzecz jasna twierdzącą.

Po uruchomieniu stacji w Psarach

Nasza łączność satelitarna ze światem

Oficjalne otwarcie naziemnej stacji satelitarnej w Psarach k. Kielc miało miejsce niedawno, ale stacja rozpoczęła działanie dużo wcześniej: za jej pośrednictwem można było oglądać otwarcie wystawy XXX-lecia PRL w Moskwie; przekazała też w świat przebieg uroczystości 22 Lipca w Warszawie. Budowę stacji rozpoczęto w czerwcu 1973 r., pierwsze transmisje nastąpiły w lipcu 1974. Oznacza to, że budowa stacji trwała równo rok, co jest rekordem — przynajmniej na skalę europejską.

Tak zatem weszliśmy w system łączności satelitarnej „Intersputnik". System ten, obejmujący 9 krajów socjalistycznych — a mianowicie Bułgarię, Czechosłowację, Kubę, Mongolię, NRD, Polskę, Rumunię, Węgry i Związek Radziecki — obsługiwany jest przez satelity typu „Mołnia-2", krążące po orbicie eliptycznej, nachylonej w stosunku do równika po kątem ok. 63 st. Czas obiegu wokół Ziemi trwa 12 godzin: perigeum wynosi 500 km, a apogeum 40 tys. km. Praktyczna możliwość odbioru wynosi dla nas ok. 8 godzin.

Urządzenia odbiorczo-nadawcze na satelicie z natury rzeczy

DOKONCZENIE NA STR. 7

Butapren będzie

Stanisław Iwański z Kielc: — Od dłuższego czasu poszukuję w Kielcach nafty i butaprenu. Nigdzie nie ma.

DOKONCZENIE NA STR. 3

KATARZYNKA

[illegible]. Bujka

Sześcioraczki w USA

9.XII. NOWY JORK. Charlotte Lance, 26-letnia Amerykanka z San Jose w stanie Kalifornia urodziła w niedzielę sześcioraczki: 4 dziewczynki i 2 chłopców.

Matka i niemowlęta czują się dobrze. Charlotte Lance w ubiegłym roku urodziła czworaczki, które zmarły.

Ciekawy nabytek pińczowskiego muzeum

W przyszłym roku zobaczymy pamiątki po Adolfie Dygasińskim

ADOLF DYGASIŃSKI — naukowiec, przyrodnik, pisarz. Obok Sieroszewskiego najwybitniejszy przedstawiciel naturalizmu, daleki od poddawania się jakimkolwiek szkołom czy teoriom literackim. Wniósł do skarbca polskiej literatury bogactwo nie znanego bliżej świata przyrody, odkrywając tzw. dramaty zwierzęce. Tak najlapidarniej scharakteryzować można postać A. Dygasińskiego i określić jego miejsce w dziejach rodzimej literatury. Taką na ogół wiedzę o pisarzu zarejestrowała nasza pamięć z lat szkolnych. Niewiele natomiast wiemy o tym, iż ten starszy od Prusa pisarz, urodzony w 1839 r. w Niegosławicach, w pow. pińczowskim i związany następnie kilkuletnią edukacją z Pińczowem i Kielcami, miał wiele wspólnego — jako literat — z redakcją „Głosu", „Wędrowca" i „Kuriera Warszawskiego", że wiele podró-

DOKONCZENIE NA STR. 2

Pechowy upadek

53-letnia Olive Russell, mieszkanka Burton — on — -Trent, otrzymała 10 tys. funtów odszkodowania za nadzwyczaj przykre następstwa wypadku jakiemu uległa w miejscowej sali do gry w bingo. Oparcie krzesła, na którym siedziała pani Russell, załamało się i upadła ona na podłogę doznając wielu stłuczeń.

Pani Russel stwierdziła, że wypadek ten spowodował u niej głęboką depresję i zanik zainteresowania seksualnego do jej 52-letniego męża...

Bioprognoza

Uwaga, kierowcy i przechodnie!

Widzialność dobra, warunki drogowe przeważnie niekorzystne.

Sytuacja biometeorologiczna: zaostrzone dolegliwości reumatyczne i dróg oddechowych.

http://sbc.wbp.kielce.pl

Sobota i niedziela w województwie

Hm. Jerzy Osmólski komendantem Kieleckiej Chorągwi ZHP

Z udziałem II sekretarza KW PZPR, **Zygmunta Piotrowskiego**, naczelnika ZHP, **Jerzego Wojciechowskiego** i dyrektora generalnego Ministerstwa Oświaty i Wychowania, **Stanisława Bohdanowicza** obradowała w Kielcach Rada Chorągwi ZHP im. S. Żeromskiego. Głównym tematem posiedzenia było wytyczenie dalszego programu działania w ramach zainaugurowanej w czasie tegorocznych wakacji harcerskiej akcji „Ciekoty „74".

W związku z przejściem dotychczasowego komendanta Chorągwi, **Mariana Surmy** na stanowisko zastępcy kierownika Wydziału Propagandy KW PZPR, Rada Chorągwi zwolniła go z funkcji w ZHP. Nowym komendantem wybrany został hm. **Jerzy Osmólski**, dotychczasowy zastępca komendanta Chorągwi ZHP w Kielcach.

Za duże osiągnięcia w pracy wychowawczej z młodzieżą **Marian Surma** odznaczony został Medalem Komisji Edukacji Narodowej. Były naczelnik ZHP, **Stanisław Bohdanowicz** odznaczony został odznaką „Za zasługi dla Kielecczyzny". Odznaki Janka Krasickiego otrzymali: złota — **Alicja Zychowicz** z Kielc, a brązową — **Kazimierz Szokalski** z Kazimierzy Wielkiej. Były komendant Chorągwi ZHP, a obecnie kierownik Wydziału Organizacyjnego KW PZPR w Kielcach, **Stanisław Sempruch** odznaczony został krzyżem „Za zasługi dla ZHP". **(JaS)**

Górnicy „Grzybowa" wykonali zadania roczne

W sobotę, 7 bm., górnicy Kopalni Siarki „Grzybów" wykonali roczne zadania. Wydobyli 1 mln 100 tys. ton „żółtego złota". Do końca grudnia dostarcza ponad plan 80 tys. ton. Zakład ten należy do przodujących na Kielecczyźnie. **(jw)**

Ciekawy nabytek pińczowskiego muzeum

DOKOŃCZENIE ZE STR. 1

żował, że do grona swoich przyjaciół zaliczał Antoniego Sygietyńskiego, wybitnego polskiego krytyka i pisarza.

Te oraz wiele innych, bardzo ciekawych danych odnaleźć można, chcąc poszerzyć zakres znajomości biografii pisarza i jego twórczości, w dokumentach zakupionych w październiku br. przez Muzeum Regionalne w Pińczowie od pani Janiny Mieczyńskiej-Lewakowskiej, bratanicy St. Mieczyńskiego, który był serdecznym przyjacielem Dygasińskiego. Dokumenty te, to przede wszystkim rodzinna korespondencja oraz fotografie. Wszystkie te pamiątki, pochodzące z prywatnych zbiorów J. Mieczyńskiej-Lewakowskiej, pozwalają ustalić wiele faktów bądź to nie znanych w ogóle, bądź tylko powierzchownie biogarfom pisarza i historykom literatury.

Wśród zakupionych przez pińczowskie muzeum pamiątek znajduje się 12 listów, 22 fotografie oraz delegacja A. Dygasińskiego, którą otrzymał z redakcji „Kuriera Warszawskiego", wyjeżdżając w 1890 roku do Brazylii jako korespondent tego pisma.

Nie brak ciekawostek wśród listów. Jest np. list Gebethnera i Wolffa, noszący datę 15 czerwca 1907 roku, pisany do córki pisarza — Zofii Dygasińskiej - Wolertowej. W liście tym wydawcy proszą adresatkę o wyrażenie zgody na wydanie nowel Dygasińskiego. Chodzi o nowele „Wilk, psy i ludzie", „As", „Zając". Utwory te Gebethner i Wolff zamierzali zamieścić w serii wydawniczej Biblioteki Uniwersytetów Ludowych.

Ozdobą pińczowskich zbiorów jest również m. in. list Justyny Lisowskiej, siostry Natalii Dygasińskiej — żony pisarza. List ów został napisany w 1888 r. Zawiera wiele uwag odnoszących się do pisarstwa G. Zapolskiej, A. Dygasińskiego i J. Kasprowicza.

Do wspomnianej już Zofii Dygasińskiej — córki pisarza — adresowany jest także list pierwszego kustosza Muzeum Świętokrzyskiego, Tadeusza Włoszka. W liście tym autor przekazuje wiele informacji o Dygasińskim. Dotycza one, jak wynika z tegoż listu, licznych faktów nie znanych najbliższej rodzinie pisarza, odnoszących się zwłaszcza do okresu jego młodości, nauki w szkole realnej w Kielcach, w gimnazjum w Warszawie, studiów na Uniwersytecie w Pradze, pracy literacko-dziennikarskiej w „Kurierze Warszawskim" i pedagogicznej w żeńskich zakładach naukowych stolicy. Dokument ten pochodzi z 1927 roku.

Fotografie pochodzą z różnych okresów życia Dygasińskiego. Większość tych pamiątek stanowią zbiorowe zdjęcia rodzinne. Wiele fotografii pochodzi z Ojcowa, gdzie pisarz bardzo często spędzał wolny czas, a także z Brazylii, gdzie przebywał jako współpracownik „Kuriera Warszawskiego". Na jednym ze zdjęć łatwo rozpoznać Marię Konopnicką — w towarzystwie córki Dygasińskiego — Zofii. Są też w tych zbiorach fotografie wspomnianego już Antoniego Sygietyńskiego.

Pamiątki po pisarzu ziemi kieleckiej, A. Dygasińskim zostaną udostępnione zwiedzającym pińczowskie muzeum dopiero w przyszłym roku, po zakończeniu remontu pomieszczeń muzealnych. Będzie to ekspozycja stała.

Zainteresowanych życiem i twórczością Dygasińskiego odsyłamy również do Archiwum Powiatowego w Pińczowie, gdzie skrzętnie przechowywany jest odpis aktu urodzenia pisarza; pisarza, który potrafił historię zwykłego mysikrólika zamienić w hymn na cześć przyrody, na cześć życia.

(MAR)

Zakończenie pleneru rzeźby

W bieżącym roku po raz drugi organizowany był w Kielcach plener rzeźbiarski. Rzeźby, które powstały dzięki tej akcji można od kilku dni oglądać na ulicach stolicy województwa. Wczoraj w Klubie MPiK przedstawiciele środowiska kieleckich plastyków wzięli udział w spotkaniu z okazji zakończenia II Miejskiego Pleneru Rzeźby „Kielce - 74" oraz oficjalnego otwarcia drugiej ekspozycji rzeźby plenerowej. Na spotkanie to przybyli również sekretarz KM PZPR — ZOFIA SAKOWICZ i wiceprezydent miasta — JAN STROJWĄS. Przedstawiciele władz poinformowali o aktualnych problemach miasta. Przedstawiono również program działania w dziedzinie kultury artystycznej w nadchodzącym roku.

W czasie spotkania zaprezentowany został, wydany staraniem Młodzieżowej Rady Kultury Miejskiego Ośrodka Instrukcyjno-Metodycznego, plakat poetycki. Plakat zawiera wiersze kieleckich poetów, w większości najmłodszego pokolenia. *(jjb)*

W nocy i rano

„Pierwsza próba" bez ofiar śmiertelnych

Opady śniegu, które wystąpiły wczoraj na terenie naszego województwa sprawiły duże zagrożenie dla ruchu kołowego na większości dróg. Z pierwszej, poważnej próby jazdy na oblodzonych szosach kierowcy wyszli na ogół obronną ręką. Nie obyło się bez wypadków, ale nie było ofiar śmiertelnych.

● W Słupi Starej, w powiecie kieleckim, Jerzy W. Konieczny stracił panowanie nad kierownicą „muscala" na śliskiej szosie i najechał na przydrożne drzewo. Kierowca doznał ogólnych obrażeń ciała. Pojazd został częściowo rozbity.

● W Dąbrowie, w powiecie kieleckim, wpadł w poślizg samochód Alfreda Domańskiego. Nieostrożność kierowcy spowodowała, że po „wylądowaniu" w rowie, pasażerki samochodu, Leokadia Domańska i Janina Rapacka odniosły liczne obrażenia ciała.

● W Samborcu, w powiecie sandomierskim, Jerzy Kwasek w czasie holowania „moskwiczem" „syreny" uderzył w furmankę. Żona woźnicy, Weronika Karwacka, doznała ogólnych obrażeń ciała. Pojazdy uległy rozbiciu.

● W Wymysłowie, w powiecie radomskim, stanęła w płomieniach stodoła należąca do Tadeusza Kusztala. Spłonęły narzędzia i maszyny rolnicze, ogień przeniósł się także na dach obory. Straty sięgają 100 tys. zł. Przyczyną pożaru była wadliwa instalacja elektryczna.

Filmowcy z Opoczna górą!

Niemało kłopotu sprawili dostojnemu jury pod wodzą red. Wiesława Barańskiego członkowie siedmiu amatorskich klubów filmowych Kielecczyzny, którzy zaprezentowali wczoraj w WDK 18 filmów zakwalifikowanych do wojewódzkiego przeglądu. Noc spowiła już miasto, kiedy po długiej naradzie ogłoszono, iż I nagrodę zdobył AKF „Rytas" z Opoczna, za film pt. „Kuźnia". Nagrodę indywidualną za film XXX-lecia zdobył Andrzej Kurbański („Moje miasto") z kieleckiego klubu „Gong". Nagrodę „regionalną" przyznano młodym twórcom z AKF „Refleks", działającego przy MDK w Kielcach, za film pt. „Tkaczka". IV nagrodę za próbę podjęcia tematu publicystycznego zdobył AKF „Błysk" z Buska. **(JaS)**

❖ Dziś obraduje w Warszawie CRZZ na posiedzeniu plenarnym, którego głównym tematem będą zadania związków zawodowych w realizacji założeń społeczno-gospodarczego rozwoju kraju w nadchodzącym roku. Będzie to rok szczególny, który stworzy podstawy materialne do podjęcia większych i jakościowo nowych zadań następnej 5-latki.

❖ Oratorium „Tryptyk powstańczy" Józefa Świdra w wykonaniu 15 chórów

W SKRÓCIE

reprezentacyjnej górniczej orkiestry dętej Kopalni „Piast-wel" oraz przegląd prac społeczno-masowych 39-lecia zainaugurują dziś w Domu Muzyki i Tańca w Zagłębiu V Ogólnopolski Festiwal Pieśni Zaangażowanej „Czerwona Lutnia — 74". W festiwalu udział weźmie ponad 3 tys. śpiewaków-amatorów, liczni soliści i zespoły wodowi, a także zespoły graniczne.

❖ W Warszawie rozpoczęły się 8 bm. obrady IV Walnego Zjazdu Towarzystwa Planowania Rodziny. Podsumowano dotychczasowy dorobek towarzystwa, a także nakreślono kierunki dalszego działania. W pierwszym dniu zjazdu delegaci wysłuchali sprawozdania przewodniczącego ustępującego Zarządu Głównego TPR, prof. Bolesława Górnickiego oraz trzech referatów problemowych.

W klubie PTTK

Wyprawa do siedmiu stolic

Latem, br. aktyw kieleckiego oddziału PTTK zorganizował cykl wycieczek do siedmiu stolic europejskich krajów demokracji ludowej. Jutro, tj. [illegible] bm., w klubie PTTK przy ul. Sienkiewicza w Kielcach podzielili się wrażeniami z pobytu przyjaciół oraz zaprezentowane zostaną filmy nakręcone w czasie wyjazdu. Początek spotkania o godz. 18. **(JaS)**

Kielecki (pod)wieczorek...

NAJSOLIDNIEJ MYJEMY SIĘ RANO

Tak można by wywnioskować z pracy stacji pomp zasilającej osiedla Czarnów, Szydłówek oraz wielkie zakłady przemysłowe jak np. „Chemar" w wodę.

— O ile do godziny 14 wszystkie pompy pracowały pełną parą — powiedział starszy maszynista, Jan Głuszak — to w godzinach wieczornych zmniejsza się zapotrzebowanie ludności. Wyłączamy więc jeden zespół, choć mimo tego licznik dobija w niedzielę do 7 tys. metrów sześciennych na dobę.

KWIATY NA WAGĘ ZŁOTA...

...stają się dla tych kielczan, którzy w niedzielne popołudnie zechcą złożyć wizytę solenizantom. Na próżno poszukiwano ich wczoraj w centrum miasta. Z opresji ratowała dopiero kwiaciarnia przy ulicy Zagórskiej, gdzie właścicielka zdradziła, że ze względu na brak towaru większość punktów jest po prostu zamknięta.

JEDNA POCHWAŁA I WIELE NAGAN

Ta jedna należy się personelowi restauracji „Łysogórska" za błyskawiczną obsługę, dzięki której w ciągu 20 minut można było jeszcze o godz. 17 zjeść trzechdaniowy obiad. Zaś wiele nagan można przyznać za brudne ściany, zepsute oświetlenie, wyszczerbione spodki i bardzo niską temperaturę. Jak z tego widać, daleko jeszcze do ideału. *(JaS)*

Red. STANISŁAWOWI STEFANIAKOWI

wyrazy głębokiego współczucia

z powodu zgonu

MATKI

składają

koleżanki i koledzy

z Redakcji „Echa dnia"

W dniu 7. XII. 1974 roku zmarł

BOGUSŁAW JAKACKI

długoletni, ceniony pracownik Rozgłośni Polskiego Radia w Kielcach.

W Zmarłym straciliśmy oddanego i ofiarnego towarzysza pracy i kolegę.

Wyrazy głębokiego współczucia rodzinie Zmarłego

składają

kierownictwo, POP, Rada Zakładowa,

koleżanki i koledzy z Rozgłośni PR w Kielcach

8 grudnia 1974 r. po długich i ciężkich cierpieniach

zmarł w Kielcach w wieku lat 53

Ś.P.

IRENEUSZ JÓŹWIAK

o czym zawiadamiają pogrążeni w smutku

żona, córka, synowie i rodzina

http://sbc.wbp.kielce.pl

„Pluszowy Miś"

uśmiechnął się do wszystkich dzieci

DOKOŃCZENIE ZE STR. 1

tu chwila refleksji. A moraczej czas na stwierdzeże te dzieci, które wczoprzyszły na nasz apel, wyprowadzone przez swoich dziców, wzięły udział w malekcji kształtowania spoej postawy. I szczypta ymizmu — wśród nas są dzie wrażliwi, trzeba tylko ich było jak najwięcej.

* ★ *

Kiermasz już się kończył, z mamą przyszedł *Piotr* ja. Nie wziął ze sobą zabawek, ale na miejscu była przecież możliwość ich zakupu. Za swoje „kieszonkowe" kupił małego brązowego pieska i książeczkę. Ofiarował to dla sierot. Miły gest malca.

Na stole piętrzą się zabawki. Misie, laleczki, samochody. Pod ścianą ktoś postawił sanki. Sporo tego jest.

Jak to wszystko ocenić? Wartość zabawek można w przybliżeniu określić — ale za nimi kryją się przecież ludzie. Na razie mali, na razie przyszli do redakcji, bo tak doradzili rodzice — ale dzieci nauczyły się chyba czegoś bardzo ważnego — zdobyły poczucie patrzenia trochę dalej — poza swoje zabawki, a jak dorosną, oby im to pozostało. W innej już skali.

Lista ofiarodawców liczy kilkadziesiąt nazwisk. Kompletny wykaz zamieścimy innym razem. Im wszystkim, w imieniu dzieci osieroconych, składamy już dzisiaj podziękowania. **(kf)**

Zdjęcia: Jerzy Burczyn

Jak powstaje film?

Kielecki Klub Nauczyciela prasza dziś, w poniedziałek godz. 18 na kolejne spotkaie Studium Wiedzy o Kultuie. Na temat „Jak powstaje m" mówić będzie reżyser enryk Kluba, autor takich mów jak „Chudy i inni" az wchodzącej obecnie na rany „Opowieści w czerni". (jjb)

Telefon interwencyjny

DOKOŃCZENIE ZE STR. 1

Stanisław Sosnowski — kiewnik sklepu „Argedu" nr 1 w Kielcach: — Nafta jest w sprzedaży w naszym sklepie przy ulicy Sienkiewicza. Butapren dostaliśmy co wyprzedaliśmy. Następna dostawa będzie w przyszłym tygodniu.

Reklamowałam buty...

Anna Bednarska z Kielc: — 7 października br. reklamowałam buty kupione w pawilonie WSS przy ul. Czarnowskiej. Na reklamacji napisano — zwrot za półki. Mimo interwencji, do tej pory pieniędzy mi nie wypłacono.

Janina Zawierucha — kierownik sekcji artykułów przemysłowych WSS — Oddział Kielce: — Buty zostały wysłane do producenta. Do tej pory nie otrzymaliśmy odpowiedzi. Jeśli nie będzie jej przez parę następnych dni, wypłacimy pieniądze.

Opinie Czytelników

● Kto zajmie się wreszcie uporządkowaniem ulicy Wrzosowej w Kielcach, na odcinku od ul. Wojska Polskiego do ul. Żołnierzy Radzieckich? Dzieci uczęszczające do Szkoły Podstawowej nr 8 codziennie przemierzają tę trasę, toną w błocie po pas. **(abo)**

Cenna inicjatywa radomskiego Wydziału Zatrudnienia

Młodzież w zakładach

Bywa tak, że przez kilka lat z rzędu młody człowiek, uczeń szkoły podstawowej lub średniej, przechodzi codziennie obok zakładu pracy i nie bardzo orientuje się, co też tam dzieje się w środku. Bywa i tak, że kierownictwa tego czy innego zakładu borykają się, niekiedy permanentnie, z brakiem młodej kadry pracowników, a jakoś nie przychodzi im do głowy prosty pomysł organizowania spotkań z potencjalnymi kandydatami na wykwalifikowanych robotników, rzemieślników, pracowników służb technicznych, czyli po prostu z młodymi ludźmi dziś jeszcze uczniami. A to wzajemne niedostrzeganie ani owym młodym ludziom, ani zakładom nie wychodzi na dobre.

— Pragnąc wyjść naprzeciw uczniom kończącym szkoły, pomóc im w wyborze właściwego zawodu, zaczęliśmy od informatorów — mówi kierownik Wydziału Zatrudnienia i Spraw Socjalnych Urzędu Miejskiego w Radomiu, Włodzimierz Kuczyński. — Do poszczególnych placówek oświatowych kierowaliśmy każdego roku wydane drukiem opracowanie dotyczące aktualnych potrzeb różnych miejscowych zakładów pracy, po prostu wskazywaliśmy na jakie wolne miejsca pracy może liczyć młodzież, która nie chce podejmować nauki w szkołach wyższych. Niestety, nie w pełni owe informatory spełniały swoje zadanie...

Ale od czego pomyślunek. Skoro młodzież waha się z wyborem przyszłego zawodu, skoro nie bardzo jest zorientowana co też kryje się za murami tego czy innego zakładu, przeto lukę tę trzeba po prostu zlikwidować. I stąd właśnie kolejna, cenna naszym zdaniem, inicjatywa Wydziału Zatrudnienia UR, polegająca na organizacji „dni otwartych drzwi radomskiego przemysłu i budownictwa".

Zakładowy autokar, w nim spora grupa uczniów ósmych klas Szkoły Podstawowej nr 28 i inspektor do spraw orientacji zawodowej Wydziału Zatrudnienia, mgr Bogumiła Grzesiak. Parę kilometrów jazdy i oto Fabryka Łączników w Radomiu - Podkanowie. Młodzież zwiedza wydział mechaniczny, modelarnię, warsztaty szkolne, ogląda gotowe produkty, zapoznaje się z warunkami pracy. Potem — spotkanie z przedstawicielami przedsiębiorstwa, garść najpotrzebniejszych informacji. Te są zaś istotne: Fabryka Łączników dysponuje własną szkołą zawodową, nową, świetnie wyposażoną, stwarza też młodym ludziom warunki do dalszej nauki bez odrywania się od warsztatu pracy. „Mamy przecież u nas studentów-robotników i techników, wy też, podejmując pracę, możecie iść w ich ślady"...

Wydział Zatrudnienia i Spraw Socjalnych Urzędu Miejskiego w Radomiu zorganizował już 20 tego rodzaju wycieczek — do Radomskiej Wytwórni Telefonów, do Zakładów Metalowych im. Gen. „Waltera", do innych zakładów. Obecnie zapowiada organizację dalszych „dni otwartych drzwi radomskiego przemysłu i budownictwa". Młodzi uczestnicy tych „wypraw" wiedzą już, lub będą wiedzieć, jak produkuje się maszyny do szycia i pisania, jak wygląda taśma montażowa aparatów telefonicznych, poznają produkcyjne procesy w „tytoniówce", w Fabryce Farb i Lakierów, Radomskich Zakładach Fajansu i Ceramiki Technicznej, Fabryce Wyrobów Emaliowanych. Z pewnością wielu dzisiejszym uczniom spodoba się w tym czy innym zakładzie, rozjaśni w głowach, łatwiej będzie wybrać przyszły zawód.

K. Kn.

Jednym zdaniem

● 396 mieszkań w dwóch kolejnych nowych budynkach zamierzają oddać jeszcze w tym roku na osiedlu Ustronie pracownicy Kombinatu Budownictwa Miejskiego w Radomiu.

● Radomski oddział Polskiego Związku Emerytów, Rencistów i Inwalidów dziękuje Spółdzielczemu Przedsiębiorstwu Handlowemu WZSP w Radomiu za nieodpłatne wypożyczenie autokaru, dzięki czemu 34 emerytów zwiedziło Majdanek.

● 40 tysięcy członków liczy już radomska organizacja Towarzystwa Przyjaźni Polsko-Radzieckiej, która nawiązała obecnie ścisłe kontakty z kołami TPPR w powiecie radomskim. (ekr.)

Muzeum Świętokrzyskie zaprasza...

... na kolejny seans filmów, podczas którego wyświetlone zostaną cztery filmy produkcji polskiej: „Skarbiec kultury gotyckiej", „Architektura renesansowa w Polsce", „Barok w Polsce", „Sztuka wieku oświecenia w Polsce". Seans odbędzie się w sali kinowo-odczytowej muzeum przy pl. Partyzantów 3/5 we wtorek, 10 bm. o godz. 18.

Dodatkowe mieszkania dla Ostrowca i Starachowic

200 dodatkowych mieszkań otrzymają w tym roku mieszkańcy Ostrowca i Starachowic. W dyrekcji Ostrowieckiego Przedsiębiorstwa Budownictwa Ogólnego — głównego wykonawcy mieszkań w tych miastach — poinformowano nas, że załoga odda ponadto w Ostrowcu poza planem jeden pawilon usługowy produkcji NRD. Warto dodać, że plan budownictwa mieszkaniowego tego roku przedsiębiorstwo wykonało już w czerwcu. **(JPA)**

Komunikat MO

Osoby, które były świadkami pobicia kobiety, a następnie kradzieży torebki damskiej w dniu 28.XI.1974 r. o godz. 5.30 w rejonie ul. Kąpielowej w Kielcach przez mężczyznę średniego wzrostu ubranego w kurtkę koloru ciemnego, proszone są o zgłoszenie się do KM MO, Kielce, ul. Wesoła 43, p. 10 w godz. od 8 do 16, lub skontaktowanie się telefoniczne 29-794.

Osoby, które były świadkami wypadku drogowego w dniu 24 października 1974 r., w godzinach wieczornych, w Skorzeszycach (pow. kielecki), w wyniku którego poniósł śmierć Stefan Zielonka zam. Skorzeszyce, proszone są o zgłoszenie się do KP MO, Kielce, ul. Mariana Buczka 10, pok. 495, telefon nr 29-358 lub 448-42.

Myślę, więc piszę

Postawili płot

Ludzie chodzą w Kielcach jak im się podoba. Jednym bliżej przez trawnik, innym najprościej skosem.

Tak dalej być nie może — orzekli ci, którym podejmowanie decyzji przypisano.

— Może rowy środkiem przekopać i wodą zapełnić. Skrajem zaś posadzić kwiatki...

— Pomysł niczego, tylo że u nas z wodą krucho.

— No to przegrodzić płotami. W innych miastach grodzą, może i nam za złe nie wezmą.

Od słowa do słowa, bez specjalnych posiedzeń, decyzja zapadła. Najpierw na jednej, potem na drugiej ulicy ustawiono eleganckie siatkowe płoty.

I wiara zrozumiała w czym rzecz. Nawet najbardziej krnąbrni przechodnie muszą walić do skrzyżowania i tu nie po pasach (które sobie musimy wyobrazić, bo ząb czasu zupełnie je wymazał), przechodzą na drugą stronę ulicy.

Ostatnio więc projektodawcy zlecili także ogrodzenie dworca PKP.

— Albo jest przejście podziemne jak w Warszawie, albo go nie ma — zdenerwował się któryś ze zleceniodawców. Miliony kosztowało.

Niestety zleceniodawcy płotów nie stawiają, a robią to Franek z Józkiem. Więc kiedy przyszło im grodzić przejście do dworca, to owszem płot postawili, ale co dwadzieścia metrów dziurę zostawili. Płot jest. Franek z Józkiem forsę wzięli, bo majster na słowo uwierzył, a ludzie jak chodzili na skróty tak chodzą. Nowość polega jednak na tym, że wyłaniają się zza płotu jak zjawy i wpadają prosto pod samochody.

Jeżeli przez najbliższy tydzień nikt nie zginie w tym miejscu, to pomysł racjonalizatorski Franka i Józka zostanie zakupiony przez prezydenta i dobrze sprzedany jako eksportowa myśl drogowa na giełdzie w Paryżu. Tam jeszcze nikt na taki pomysł nie wpadł.

KURZAWA

http://sbc.wbp.kielce.pl

rytmy

„Nie odchodźcie, gitarzyści"

Muzyka — **Jan Wojdak**, słowa — **Tadeusz Śliwiak**

Już odchodzą gitarzyści
przez deszczowe dni,
siedmiostrunna ich muzyka —
wypierała świt.
Złota jesień już zamyka
siedem swoich bram,
nie odchodźcie gitarzyści —
grajcie jeszcze nam.

Zima za pasem,
zima za pasem —
o lecie trzeba
zapomnieć już.
Jesień już przeszła
przez rude lasy,
lecz wszystkie drzewa
oszronił mróz.

Nie odchodźcie gitarzyści,
przez wysoki śnieg,
zanim słońce nie uwolni
w lód zakutych rzek.
Srebrny talar za muzykę
chojna zima da
i dołoży po lusterku
z lodowego szkła.
Zima za pasem...

Piotr Janczerski i jego Teatr Piosenki

O Piotrze Janczerskim nie wystarczy powiedzieć, że śpiewa, występuje, jest także dobrym organizatorem. Stworzył Teatr Piosenki. Jego marzenia spełniły się na scenie kameralnej Teatru Rozmaitości w Łodzi — gdzie wraz z nową grupą „Bractwo Kurkowe 1791" powstały wszystkie programy zespołu.

Pierwszy program Teatru Piosenki, oparty na polskiej muzyce ludowej — nosił tytuł „Pejzaże polskie". Z niego nagrany został longplay — „Polskie dzwony". Następny program pt. „Już gwiazdeczka się kolebie" Piotr Janczerski wystawił w 1972 r., a utrwalono go na płycie w rok później.

Trzeci program zatytułowany „Życie, miłość i folk" został zainspirowany cyklem rzeźb ludowych Franciszka z Konstantynowa. Czwarta premiera Teatru Piosenki „Bractwa Kurkowego" odbyła się w Operze Leśnej, po inauguracyjnym koncercie festiwalu „Sopot-74". Program nosił tytuł „Muzykon na głos ludzki".

Zespół Piotra Janczerskiego dużo występuje w kraju i za granicą. Na estradzie wyróżnia się kulturą, elegancją i swobodą bycia. Dlatego też „Bractwo Kurkowe" należy do grup najbardziej lubianych.

Tworzą ją: **Dominik Kuta** — flet, gitara, harmonijka ustna, banjo, śpiew; **Jerzy Górzyński** — gitara basowa, harmonijka ustna, śpiew (były gitarzysta Maryli Rodowicz), **Andrzej Thenard** — gitara, śpiew, **Zbigniew Nowak** — fortepian, konga, śpiew oraz **Eugeniusz Mańko** — perkusja.

* ★ *

Dziś spełniamy prośby czytelników: **Alicji Wójtowicz, Beaty Gospodarczyk** — ze Starachowic, **Lidii Turzyńskiej, Teresy Kuraś** — z Radomia, **Barbary Ślusarczyk** i **Barbary Milarczyk** — z Koprorowa, (pow. konecki), **Ewy Łosiów** — z Kielc, **Zofii Grabowskiej** — z Suchedniowa oraz **Włodzimierza Płaseckiego** — z [illegible]drzejowa.

Zgłaszajcie dalsze swoje propozycje, kierując listy i kartki pod adresem: „Echo dnia", pl. Obrońców Stalingradu nr 2, 25-367 Kielce, z dopiskiem — „RYTMY".

PS. Katarzynę Ziętal, zam. Brzezno 40, poczta Miąsowa, pow. Jędrzejów — informujemy, że do Karela Gotta można pisać pod adresem „Pragokoncert", Praha I, Mala Strana, Maltzske Nam. 1, CSRS.

Mieszkać lepiej — znaczy luźniej

Długa wciąż kolejka kandydatów do mieszkań posuwa się — mimo wszystkich znanych trudności — naprzód. Potwierdzają to m.in. ostateczne szczegółowe wyniki spisu powszechnego z grudnia 1970 r. Wynikające zeń informacje o sytuacji mieszkaniowej są ważnym fragmentem obrazu życia kraju. Przyjrzyjmy się mu bliżej.

Drapacze chmur zmieniają krajobraz

W okresie między spisami, tj. od 1960 do 1970 r. liczba mieszkańców miast wzrosła o 20,1 procent, zaś ilość nowych izb o 40,1 proc. Najszybciej przybywało mieszkań w budynkach najwyższych, ofiarujących lokatorom komplet nowoczesnym udogodnień: windy, zsypy i pralnie z szuszarniami. Wysokościowe budownictwo wzrosło w tym czasie przeszło piętnastrokrotnie, zmieniając krajobraz nie tylko wielkich, ale i mniejszych miast.

Drugim rysem charakterystycznym był dziesięciokrotny wzrost zasobów budownictwa spółdzielczego. Także z tym typem budownictwa wiążą się dodatkowe korzyści dla mieszkańców: organizacja życia społecznego w osiedlu. Rozwija się ono rozmaicie, w zależności od miejscowych warunków, tradycji, od obecności działaczy z prawdziwego zdarzenia, często od naglących potrzeb, na przykład zorganizowania opieki nad dziećmi, gdy spóźnia się budowa przed szkoła.

Statystyka i anegdota

Trzecią ważną cechą minionej dziesięciolatki budowlanej był przyrost instalacji sanitarno-technicznych w mieszkaniach. W 1970 roku wodę bieżącą miało o 72 procent więcej mieszkań niż w 1960, WC o 97,5 proc. więcej, łazienki o 145 proc., centralne ogrzewanie o 247 procent więcej mieszkań. Udogodnienia te ułatwiły życie aż 2 milionom 800 tys. osób. Równo tylu, ile w tym czasie w ogóle przybyło w miastach.

Nie należy stąd oczywiście wysuwać wniosku, iż każdy przybysz ze wsi lokuje się w mieszkaniu nowocześnie wyposażonym. Wiemy bowiem, że lwia część osób rozpoczynających życie miejskie staje na końcu kolejki do nowych mieszkań czekając na nie po kilka lat.

Mimo cięć i oszczędności, w latach 1960—1970 budowano mieszkania obszerniejsze niż poprzednio. Rozluźniło się też w nich trochę. Zamiast wskaźnika 1,53 mieliśmy pod koniec dziesięciolatki średnio 1,32 na izbę. Zwiększyła się przy tym liczba osób mieszkających stosunkowo luźniej, a zmalała — najbardziej mieszkaniowo zagęszczonych. Ogółem 1 milion 120 tysięcy osób przestało dzielić izbę z więcej niż jednym współlokatorem. Zaś ponad dwie trzecie mieszkańców budynków prowizorycznych przeniosło się do trwałych. Niemal co drugi mieszkaniec miasta miał już dach nad głową w domu wzniesionym po wojnie.

Wyż młodości i mieszkania

Jednak w połowie ub. dziesięciolatki rozpoczął się tzw. wyż małżeński.

Wprawdzie per saldo nie zmniejszył on metrażu przypadającego średnio na osobę (chyba, że któryś z oblubieńców przybywał wprost ze wsi, z domu robotniczego itp), ale przyrost zasobów mieszkaniowych ledwo nadążał za tworzeniem nowych rodzin. Wyglądało to tak:

Rok	Nowe małżeństwa w miastach (w tys.)
1966	115
1967	122
1968	132
1969	139
1970	147

W oczekiwaniu na cztery kąty, młode [illegible]stwa lokowały się z [illegible] któregoś z rodziców. [illegible] nie dotąd samodzieln[illegible]ło się więc wspólne. [illegible]modzielnych mieszka[illegible] w Szczecińskiem, W[illegible]skiem i we Wrocławi[illegible] liczba nowych związk[illegible]żeńskich była najwi[illegible] kraju. Wzrosła [illegible] znacznie w „starzej[illegible] Warszawie, w Krakow[illegible] znaniu i województw[illegible] znańskim. Ogółem sa[illegible]nych mieszkań przy[illegible]ko 3 procent, choć w t[illegible]mym czasie wybudowa[illegible] procent mieszkań.

Trudno sprostać [illegible]nym potrzebom [illegible]niowym trzech [illegible] grup ludności, dorast[illegible] wyżu młodości, ludzi [illegible]szących się ze wsi do [illegible] ośrodków przemysłowy[illegible] wyżu ludzi w podesz[illegible]ku. W roku ubiegły[illegible]no w miastach do u[illegible] 172 tysiące nowych m[illegible] ale nowo zaślubiony[illegible]szczan" było aż 16[illegible] przy czym wyż małżeń[illegible]lej depcze po piętach [illegible]lanym. Mimo to do [illegible] każda rodzina będzie [illegible] własne, dostosowane [illegible] potrzeb mieszkanie.

IRENA FRĄCKOW[illegible]

Cnota nagrodzona

Kiedy Gunnar Nilson opuszczał więzienie w Göteborgu, gdzie spędził szereg lat, wśród innych rzeczy osobistych oddano mu pęk kluczy, wykonanych przezeń kiedyś wytrychów, które doprowadziły go do wyroku. Były włamywacz miał jednak dobrą wolę poprawy. Udał się do jednej ze sztokholmskich redakcji, położył wytrychy na biurku redaktora i uzyskał umowę na opracowanie swoich „Pamiętników przestępcy". Oświadczył, że to mu się lepiej opłaci.

Na dobranoc

Krzyżówka nr 288

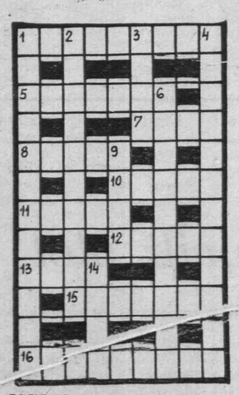

POZIOMO: 1. zwyrodnialec, 5. kolonia grecka założona w VIII w. p.n.e. w płd. Italii, mieszkańcy słynęli z zamiłowania do zbytku i wygody (LEKSYKON PWN, str. 1134), 7. jednostajny szmer, 8. odprowadza krew z lewej komory serca, 10. duchowny żydowski, 11. wiejski dom mieszkalny, 12. styl w pływaniu, 13. miasto w Wielkiej Brytanii z elitarną szkołą dla chłopców, 15. bieg przed skokiem, rozpęd, 16. wykonanie wyroku.

PIONOWO: 1. dostawa, przywiezienie towaru do sklepu, 2. wysoki urzędnik w koloniach państw europejskich, 3. uosobienie niezgody, nieodstępna towarzyszka Aresa, 4. mianownictwo, 6. niegodziwiec, 9. napój alkoholowy, 14. miasto w powiecie świeckim nad Wisłą.

Rozwiązanie krzyżówki przesyłać należy pod adresem redakcji „ED" wyłącznie na kartach pocztowych w terminie siedmiu dni od daty niniejszego numeru. Pomiędzy prawidłowe odpowiedzi rozlosuje się dwa bony książkowe po 50 zł. Karty pocztowe bez kuponu będą wyłączone z losowania.

„ECHO DNIA"
Kupon nr 288

Rozwiązanie krzyżówki nr 270

POZIOMO: porcelana, kontakt, dno, ranek, ikona, wat, Rustawi, epilepsja.

PIONOWO: październik, rokoko, lotka, antykatoda, Ra, nawias Natal.

300 gramów ponad plan roczny

Powodem do dumy i... premii finansowych dla pracowników czołowego w Kirgizji Strefowego Zookombinatu pod miastem Frunze jest nie tylko wykonanie, ale i przekroczenie aż o 3 dekagramy planu produkcji specjalnej na 1974 rok. Dział specjalny obejmuje pobieranie jadu żmij, wielokroć cenniejszego niż złoto. O jad ubiegają się radzieckie placówki naukowe, producenci lekarstw z ZSRR i wielu obcych krajów. Niedawno odleciał z Frunze do Paryża [illegible] zawierający [illegible] żmij [illegible]

Czego dowodzą manganowe „guzy"

Pogoń za bogactwami morza

- **Cenne surowce na dnie oceanu**
- **Aparaty na podwodnych sankach**

Pogoń za podmorskimi bogactwami doprowadziła już do opanowania szeregu metod ich wykrywania. Wykorzystuje się w tym celu satelity, specjalnie skonstruowane wieże i platformy wiertnicze, różnego rodzaju echosondy. Często pomocne w badaniach morskiego dna na dużych głębokościach okazują się też urządzenia telewizyjne i fotografujące.

Przy pomocy specjalnie skonstruowanego urządzenia fototelewizyjnego statek „Valdivia" (RFN) prowadzi na Pacyfiku badania tzw. guzów manganowych, używając do transportu aparatury, czy raczej wleczenia po dnie, swego rodzaju podwodnych sanek. Urządzenie fototelewizyjne — składające się z bardzo czułej kamery telewizyjnej i dwóch fotokomór, źródła światła, elektronicznego układu błyskowego, baterii zasilających i układu zdalnego sterowania całością aparatury obserwacyjno - fotograficznej — przystosowane jest do prowadzenia badań na głębokości 4—6 tys. metrów pod wodą. Celem tych badań jest określenie możliwości eksploracji złóż cennych kopalin, zalegających dno oceanu. Na istnienie takich złóż wskazują m.in. właśnie badane „guzy" manganowe.

Dzięki dotychczasowym obserwacjom prowadzonym przez statek „Valdivia", stwierdzono, że „guzy" mają kształt kartofli i zawierają dużo manganu, kobaltu, niklu i miedzi. Zdaniem specjalistów występowanie „guzów" może dowodzić istnienia na dnie Pacyfiku znacznych zasobów wymienionych pierwiastków.

❖ Pierwszy znaczek pocztowy na świecie zaprojektował angielski drukarz i księgarz James Chalmers (1782—1853). Przedstawiał on królową Wiktorię. Jego cena wynosiła jeden pens. Nie znano jeszcze wówczas perforowania i z arkusza liczącego 240 znaczków należało je bardzo ostrożnie wycinać. Autorem pomysłu perforowania był Irlandczyk Henry Archer, który po dziesięciu latach eksperymentowania w roku 1847 skonstruował przyrząd do perforowania. Otrzymał on od rządu angielskiego nagrodę w wysokości 4000 funtów szterlingów. Pierwsze znaczki perforowane ukazały się w styczniu 1854 r. W Polsce pierwszy znaczek wydano w 1860 r.

?

✱ Wyróżniający się pokaźną tuszą obywatel francuski Jacques Meunier ma trudności z ustoleniem swej prawdziwej wagi. Za każdym razem, kiedy próbuje się zważyć na ulicznej wadze automatycznej, wyskakuje z otworu karteczka z napisem: „Na wagę wolno wchodzić tylko pojedynczo".

Na ekranach

W bieżącym tygodniu na ekranach głównych kin Kielc i Radomia obejrzymy kilka nowych, nie zapowiadanych jeszcze przez nas filmów.

„DRAMAT NAMIĘTNOŚCI" — barwny dramat kostiumowy produkcji kanadyjsko-francuskiej. Czuwając nad łożem swego umierającego męża — notariusza, Elizabeth wspomina młodość i dramatyczne dzieje pierwszego małżeństwa. Poślubiła Antoine Tassy, dziedzica Kamouraski w północnej Kanadzie. Brutalny i stale nienawidzony erotycznie mąż uczynił jej życie piekłem. W pierwszych miesiącach ciąży Elizabeth schroniła się u swoich cioteк, ale i tu nie mogła uniknąć częstych wizyt męża... Reżyserował **Claude Jutra**, w rolach głównych występują — **Geneviève Bujold** („Anna tysiąca dni"), **Philippe Leotard, Camille Bernard** i inni. („Moskwa" i „Przyjaźń").

„GODZINA ZA GODZINĄ" — barwny dramat psychologiczny produkcji polskiej. Tadeusz jest pracownikiem bazy transportowej dużego zakładu przemysłowego. Wiele czasu spędza poza domem, jeżdżąc służbowo po Polsce. Żona robi mu wymówki, że zaniedbuje rodzinę, poświęcając czas na podróże i pisanie opowiadań, które zamieszcza w czasopismach literackich. Po kolejnym poleceniu wyjazdu, Tadeusz wywołuje awanturę w bazie, czując się pokrzywdzony przez kierownika, który w jego przekonaniu niesprawiedliwie rozdziela zadania służbowe... Reżyserował **Roman Załuski**, w rolach głównych — **Aleksander Iwaniec, Joanna Jędryka, Anna Seniuk, Barbara Brylska, Jan Nowicki, Irena Karel** i inni. („Robotnik").

„GRZESZNA NATURA" — barwna komedia sytuacyjna produkcji włoskiej. Młoda i piękna Giorgia jest zakochana w swoim mężu, dyrektorze banku, w spokojnym prowincjonalnym miasteczku. Przywykła już do tego, że mąż po powrocie z pracy jest niezmiernie zmęczony i nie zwracając na nią uwagi czyta gazety. Pewnego dnia młoda kobieta zupełnie przypadkowo trafia na wiec zbuntowanych kobiet, domagających się większych praw do stanowienia o sobie i wyzwolenia się spod panowania mężczyzn... Reżyserował **Franco Giraldi**, w rolach głównych — **Monica Vitti, Claudine Auger, Orazio Orlando** i inni. („Przyjaźń").

Ponadto z filmów omawianych już przez nas w tym tygodniu zobaczymy takie jak — „POTOP" II cz. („Romantica" i „Bałtyk"), „PUŁAPKA W DELCIE DUNAJU" („Moskwa"), „NAJEMNIK", „SPRAGNIONA MIŁOŚCI", „POTOP" I cz. („Odeon"), „POROZMAWIAJMY O KOBIETACH" („Walter").

(wt)

Przed Montr[illegible]

Podczas zakończ[illegible] dawno w Wie[illegible] Międzynarodowe[illegible]tetu Olimpijskiego [illegible]rzy najbliższych igrz[illegible]trealu wysłuchali [illegible]tycznych uwag na [illegible]nień w budowie w[illegible]pijskiej. Wszystko je[illegible]zuje na to, że impas [illegible]wie został już prze[illegible]czyków przezwyciężo[illegible] projekt wioski olim[illegible] Montrealu wzbudził [illegible] uznanie uczestników [illegible]skiej sesji.

— *Tego nie wym[illegible] Meksykanie!* — mów[illegible]luarach sesji.

Rzeczywiście proj[illegible] olimpijskiej w Mon[illegible]je jak ulał [illegible] dla Meksyku. Otóż [illegible]czycy wymyślili wi[illegible]pijską w kształcie [illegible]ramid. Działacze m[illegible] z wyraźną zazdrością [illegible] na kanadyjski pomy[illegible]

Zaaprobowany p[illegible] projekt wioski olim[illegible] Montrealu przedst[illegible]pleks 4 siedemnast[illegible]wież ustawionych w [illegible]sób, że wyglądają j[illegible] ramidy. W każdej [illegible]dować się będą 288 [illegible]ty.

Budynki mieszkal[illegible] całym obszernym za[illegible] ministracyjno-gospod[illegible]sytuowane zostaną [illegible] parku Vian w odleg[illegible] od centrum olimpij[illegible] park ma 85 hek[illegible]

[illegible]iramidy [illegible]sce olimpijskiej

[illegible] Miejskim [illegible]sławami bu[illegible]siecie przy[illegible]jskiej oddaj[illegible]nie do dys[illegible]rminie od 15 [illegible]pnia 1976 ro[illegible]

[illegible] wioski ma [illegible] 19 czerwca [illegible]nia mogą tam [illegible]ypy poszcze[illegible]estniczących [illegible]

[illegible]ny COJO, [illegible]dczył, że rea[illegible]

przecież przypominać powierzch[illegible]ni Księżyca, chociaż żyjemy w [illegible]dobie lotów kosmicznych. Projekt wioski powstał m.in. po długotrwałych rozmowach z burmistrzami podobnych wiosek na poprzednich olimpiadach w Monachium, Tokio, Meksyku, Innsbrucku, Grenoble i Sapporo. Starano się wykorzystać wszystkie doświadczenia gospodarzy poprzednich olimpiad, aby ustrzec się błędów, które oni popełnili.

Wioska olimpijska w Mon[illegible] będzie miała [illegible]000 [illegible]lizacja projektu budowy wioski olimpijskiej w kształcie piramid pozwoli na zrealizowanie postulatów samych sportowców, aby wioska nie była kamiennym pomnikiem, lecz prawdziwym, wygodnym mieszkaniem, przypominającym rodzinny dom.

— *Chodzi nam o to* — dodał I. Dubois — *aby w wiosce panował klimat ciepła i serdeczności. W tym względzie architektura musi być naszym sojusznikiem. Wioska swą supernowoczesną architekturą nie może* [illegible]

Oprócz budynków mieszkalnych i administracyjnych na terenie wioski znajdować się będą także biblioteki, teatry, ośrodki kultury oraz pasaże handlowe. Na powierzchni 7 akrów powstanie na wolnym powietrzu wielki teatr. W centrum wioski znajdować się będzie dostępny dla wszystkich jej mieszkańców ogromny basen. Centralnym punktem wioski będzie pl. Narodów otoczony kafejkami i salonami rozrywkowymi. Przypuszcza się, że właśnie na pl. Narodów umiejscowi się wielka międzynarodowa giełda wymiany znaczków, plakietek i proporczyków. Warto podać, że wokół placu powiewać będą flagi uczestników igrzysk i tam też odbywać się będą uroczystości podnoszenia tych flag po przyjeździe poszczególnych ekip.

ZBIGNIEW KOWALSKI

miejsc dla zawodników i działaczy. Przypuszcza się jednak, że ze względu na kalendarz za wodów liczba aktualnie mieszkających w wiosce nie będzie przekraczała 9 tys. osób.

Wstępnie ustalono, że wysokość opłat za dzienny pobyt w wiosce i wyżywienie wynosić będzie ok. 20 dolarów kanadyjskich, czyli o ok. 20 proc. drożej niż podczas igrzysk w Monachium.

Ustalono już także wstępne zasady żywienia. Nie przewiduje się prowadzenia indywidualnych kuchni narodowych. Postanowiono zapewnić tak bogaty wybór dań, aby zadowolić wszystkich.

Minister — prosto z nieba

Największym gwiazdorem ostatnich spadochronowych zawodów Francji w Vichy był minister do spraw poziomu życia — Andre Jarrot. Minister otworzył zawody skokiem z 800 m prosto w środek nakreślonego koła. Wtajemniczeni nie byli zdziwieni ani tym, że skok był udany, ani tym, że startował w Vichy, byłej siedzibie rezydencji kolaboranckiego „rządu" Francji z czasów II wojny światowej. André Jarrot był kiedyś znanym w kraju motocyklistą sportowym, a w czasie wojny — lotnikiem wojskowym, który trzykrotnie lądował na okupowanej ziemi francuskiej z działaczami antyfaszystowskiego podziemia, z bronią i amunicją dla partyzantów.

Gary Brandner

Wskazówka warta 10.000 dolarów

Z teki Alfreda Hitchcocka

1

W barze „Lido", kilka bloków od hollywoodzkiego toru wyścigowego, było ciemno jak w sztolni. W zacisznej niszy mężczyzna o długiej twarzy mówił cichym głosem do dwóch innych mężczyzn i kobiety.

— Okay, powinniśmy po raz ostatni zrekapitulować sprawę! — Dallas Gaghan wskazał końcem długiego cygara na wysokiego, uśmiechniętego mężczyznę: — Richard...

Uśmiech wysokiego pogłębił się, gdy odparł:

— Siedzę na moim miejscu na torze wyścigowym, blok A, dokładnie na wysokości mety... Gdy tylko zakończy się piąty wyścig, wychodzę do przejścia, biegnę na szczyt trybuny, skąd mam widok na parking za trybunami. Podnoszę rękę z programem tyle razy, ile ma numer zwycięskiego konia!

— Dobrze! — Gaghan skierował cygaro na mężczyznę z kwaśną miną, na którego głowie widniał tuzin starannie rozczesanych włosów. — Carl...

2

— Siedzę w moim wozie na parkingu. Na torze nie ma w pobliżu żadnych publicznych telefonów. Ale telefon znajduje się w moim wozie... Uważam na Richarda, jak często macha programem. Potem dzwonię natychmiast do „Royal Café" w Downey i podaję Marlenie kto zwyciężył.

— Pięknie, pięknie. — Gaghan zwrócił się do dziewczyny. — A ty, co masz czynić?

Nieco pulchna dziewczyna spojrzała na Gaghana.

— Siedzę w „Royalu" obok kasjerki gdzie znajduje się telefon. W mojej torebce znajduje się dziesięć szalików o różnych kolorach, jeden dla każdego konia w wyścigu... Czarny jest dla konia numer jeden, biały dla numeru drugiego, zielony dla trzeciego, pomarańczowy dla czwartego... Gdy tylko zadzwoni Carl, podnoszę słuchawkę, wysłuchuję który koń zwyciężył. Potem kładę odpowiedni szalik na szyję, opuszczam kawiarnię i wychodzę na ulicę...

3

— Świetnie, kochanie! W tym czasie ja znajduję się na ulicy naprzeciwko w nielegalnym biurze zakładów mojego przyjaciela Arte Slykera. Zobaczę cię około trzydziestu kroków od „Royal Café". Będę wyglądał przez okno i rozpoznam kolor szala, a tym samym będę wiedział numer zwycięskiego konia w piątym wyścigu. W minutę po ukończeniu biegu! O tym czasie za pomocą szwagra Arte Slykera nastąpi krótkie spięcie... W tym krótkim czasie ode mnie zależeć będzie, czy zdołam Arte Slykera namówić, czy przyjmie jeszcze jeden zakład, mianowicie mój...

— Tobie przypada najtrudniejsze zadanie — przyznał Carl.

Marlena przysunęła się do Gaghana.

— Dallas da sobie radę — zapewniła. Krzywonosy drań Slyker będzie na kolanach błagał, abyś postawił te dziesięć tysięcy dolarów!

— A owe pieniądze masz ze źródła, które nawet nie chcę wymienić? — zapytał ponuro i powątpiewająco Carl.

Uśmiech Gaghana stał się mniej radosny:

(Ciąg dalszy w następnym numerze)

http://sbc.wbp.kielce.pl

Warto wiedzieć, zobaczyć, posłuchać ■ Warto wiedzieć, zobaczyć, posłuch

Poniedziałek 9 grudnia 1974 r.

Dziś składamy życzenia

LEOKADIOM I WIESŁAWOM

jutro

JULIOM I MARIOM

★

W 1608 r. – ur. się John Milton, poeta i historyk angielski.
W 1895 r. – ur. się Dolores Ibarruri („La Pasionaria").
W 1922 r. – Gabriel Narutowicz wybrany został przez Zgromadzenie Narodowe prezydentem RP.
W 1932 r. – utworzenie Międzynarodowego Związku Telekomunikacyjnego.
W 1973 r. – wybory do rad narodowych.

CODZIENNY HOROSKOP

Jaki jesteś?

Jesteś himeryczny w uczuciach co jest wynikiem „odpowiednich układów" domowych, idących nie zawsze zgodnie z Twoją wolą. Twoja upartość nie jest dobrze widziana wśród otoczenia, a ponadto wywołuje u Ciebie momenty załamań. Czy nie da się załatwić wielu spraw bez tylu nerwów? Pamiętaj jednak, że masz wielu przyjaciół liczących na Ciebie i nie zapominaj o życiowej dewizie „wszystko za wszystko – gdyż żyje się tylko raz".

Kielce

TEATR

Im. S. Żeromskiego — nieczynny

KINA

„Romantica" — „Potop" I cz. polski, pan. kol. b.o., g. 15.45 i 18.45. „Potop" II cz. g. 13 — dla szkół i 21.45.

„Bajka" — „Żyć na przekór" — jug. kol. l. 15, g. 15.45, 17.45 i 19.45.

„Moskwa" — „Wódz Indian Tecumseh" — NRD, pan. kol. b.o., g. 9, 11 i 13. „Dramat namiętności" — kanadyjski, kol. l. 18, g. 15.30, 17.45 i 20.

„Robotnik" — nieczynne.

„Skałka" — „Nie ma mocnych" — polski, kol. b.o., g. 16, 18 i 20.

PRZEDSPRZEDAŻ biletów kinowych — ul. Sienkiewicza 33, godz. 11—14.

DYŻURNE APTEKI: nr 1 ul. Buczka 3/39 i nr 107, ul. Sienkiewicza 15.

TELEFONY:

Pogotowie Ratunkowe 999, Pogotowie Milicyjne 997, Pogotowie WSW 416-25, Straż Pożarna 998, Pogotowie Energetyczne Kielce — Miasto 464-30 Kielce — Teren 430-63, Pogotowie wodno - kanalizacyjne 508-11, Poczt. informacja o usługach 911, Hotel „Centralny" 420-41, Informacja kolejowa 930, Pogotowie hydrauliczno - energetyczne i dźwigowe KSM 414-02, Pogotowie napraw urządzeń gazowych czynne w g. 7—19 tel. 436-72 Pogotowie gazowe czynne całą dobę 420-92, Pogotowie telewizyjne 477-98, Pogotowie cieplne czynne w godz. 15—7 — tel. 440-31. Pogotowie elektryczno-wodociągowe MZBM czynne od godz. 15 do 23, telefon 457-89. Informacja służby zdrowia czynna w godz. 7—20 tel. 481-80, Ośrodek Inf. Usług. WZSP 457-41.

POSTOJE TAKSÓWEK: ul. Słowackiego 472-70, dworzec PKP 444-33, pl. Obrońców Stalingradu 426-48, ul. Planty 437-11, taksówki bagażowe ul. Świętokrzyska 469-89

Radom

TEATR

Im. S. Żeromskiego — nieczynny.

KINA

„Bałtyk" — „Potop" II cz. polski, pan. kol. b.o., g. 12 — dla szkół, 14.30, 17 i 19.30.

„Przyjaźń" — „Grzeszna natura" — włoski, kol. l. 15, g. 15.30, 18.30 i 19.30.

„Odeon" — „Goście" — USA, kol. l. 18, g. 15.30, 17.30 i 19.30.

„Hel" — „Milion za Laurę" — polski, kol. b.o., g. 9.30, 11.30 i 13.30. „Mężczyzna, który mi się podoba" — francuski, kol. l. 15, g. 15.30, 17.45 i 20.

„Walter" — nieczynne.

„Mewa" — „Szepty i krzyki" — szwedzki, kol. l. 18, g. 15.30, 17.30 i 19.30.

DYŻURNE APTEKI: nr 15, pl. Konstytucji 5 i nr 10 pl. Zwycięstwa 7.

TELEFONY: Straż Pożarna 998, Pogotowie Ratunkowe 999, Pogotowie Gazowe 224-30, Pogotowie Sieci Elektrycznej 279-33, Komenda MO 251-36, Pogotowie Milicyjne 997.

Informacja służby zdrowia czynna w godz. 8—21, w sobotę 8—20, tel. 261-27.

POSTOJE TAKSÓWEK: ul. Grodzka 229-52, pl. Konstytucji 228-52, Dworzec PKP 268-88, ul. Żwirki i Wigury 418-10.

Skarżysko

KINA

„Wolność" — „Potop" — I cz. polski, pan. kol. b.o., g. 16 i 19. Dla szkół — g. 10 i 13.

„Świt" — nieczynne.

„Metalowiec" — nieczynne.

„Związkowiec" — nieczynne.

APTEKA DYŻURNA: nr 46, Apteczna 7

POSTOJE TAKSÓWEK: Dworzec Główny PKP — 705, osiedle Milicza — 22-44.

Starachowice

KINA

„Robotnik" — Kierownictwo kina nie przysłało terminarza filmowego.

„Star" — „Grzech Katarzyny" — CSRS, kol. l. 15, g. 17 i 19.15.

APTEKA DYŻURNA: nr 34, Świerczewskiego 22.

POSTOJE TAKSÓWEK: pl. Świerczewskiego — 310, Dworzec Zachodni PKP — 380.

Ostrowiec

KINA

„Hutnik" — „Przygody małego Bimbo" — rum. kol. b.o., g. 15.30. „Rak" — francuski, kol. l. 15, g. 17.30 i 19.30.

„Zorza" — nieczynne.

„Przodownik" — „Pięć łatwych utworów" — USA, kol. l. 15, g. 17 i 19.

APTEKA DYŻURNA: nr 70, al. 1 Maja 2.

POGOTOWIE RATUNKOWE: tel. 99.

POSTOJE TAKSÓWEK: tel. 15-73 i 37-92.

Uwaga: za ewentualne zmiany w programie kin redakcja nie odpowiada.

Inżynierowi
JANOWI KOSAKOWSKIEMU
wyrazy głębokiego współczucia z powodu zgonu
SIOSTRY
składają
Rada Oddziałowa, POP oraz współpracownicy z Krakowskiego Biura Projektowo-Badawczego Budownictwa Przemysłowego Oddział w Kielcach.

672-k

PODZIĘKOWANIE

Dowództwu, Oficerom, Pod oficerom oraz Żołnierzom Jednostek Wojskowych w Kielcach. Kierownictwu, Koleżankom i Kolegom z KZWM oraz wszystkim, którzy w tragicznych dla nas chwilach pospieszyli z serdeczną pomocą i wzięli udział w pogrzebie

Mjr ROMANA MADEJA

serdeczne podziękowania składają

żona i syn

2983-g

RADIO

PROGRAM I

14.00 Wieś tańczy i śpiewa 14.35 „Czterej pancerni i pies" — fragm. musicalu 15.10 Miniaturowy koncert symfoniczny 15.35 Muzyczny kulig 16.10 Kronika muzyczna 16.35 Z fonoteki „Polskich Nagrań" 17.00 Radiokurier 17.20 Kompozytorzy X muzy — A. Korzyński 17.40 Gra i śpiewa E. John 18.00 Muzyka i Aktualności 18.30 Przeboje non stop 19.15 Gwiazdy polskich estrad 19.45 Rytm, rynek, reklama 20.00 Naukowcy — rolnikom 20.15 Płytoteka 20.50 Kronika sportowa 21.00 Studium Wiedzy Polityczno-Społecznej 21.15 Wiedeńskie echa muzyczne 21.45 Kwadrans z R. Stewartem 22.15 Mikrorecital wieczoru — M. Rodowicz 22.30 Rytm, taniec i piosenka 23.10 V Konkurs im. P. Czajkowskiego w Moskwie 0.10 Koncert życzeń od Polonii 0.30—2.55 Program nocny z Lublina.

PROGRAM II

14.00 Więcej, lepiej, taniej 14.15 Śladem inwestowanych miliardów 14.35 Muzyka polska ubiegłego stulecia 15.00 Dla dziewcząt i chłopców 15.40 Cygański tabor 16.00 Czy znasz swoje prawo? 16.15 Gra W. Wiłkomirska 18.20 Terminarz muzyczny (J. Turina) 18.30 Echa dnia 18.40 Zapraszamy do myślenia — dyskusja 19.00 W stylu boogie-woogie 19.30 Rośliśmy z Nią razem — B. Kogut 19.40 Koncert symfoniczny 21.50 Wiadomości sportowe 21.55 Studio Współczesne: „Najmniejsza miłość świata" — słuch. 22.40 Dzieła A. Schoenberga 23.40 Jazz lat czterdziestych.

PROGRAM III

15.05 Program dnia 15.10 Roczniki polskiej piosenki 15.30 Kwadrans akademicki 15.45 Muzyczna wizytówka z Peru — zespół „Urubamba" 16.00 Pod dachami Paryża 16.30 „Morska podróż" Ch. Corei i S. Clarce'a 17.05 „Sprawa honoru" — odc. pow. 17.15 Kiermasz płyt 17.40 „W teatrze bajki cudów" 18.00 Muzykobranie 18.45 XII Festiwal Muzyczny — Bydgoszcz 74 19.00 „Długo i szczęśliwie" — odc. pow. 19.35 Muzyczna poczta UKF 20.00 30-lecie teatru krakowskiego: J. Żmijewska 20.15 Śpiewa B. Kapica 20.45 60 minut na godzinę 21.45 Opera tygodnia. G. Menotti: „Medium" 22.08 Gwiazda siedmiu wieczorów — L. Russell 22.15 Trzy kwadranse jazzu 23.05 Z nowej płyty H. Hancocka 23.25 Wieczór dla dwojga

PROGRAM LOKALNY

16.43 Omówienie programu 16.45 Radioreklama 16.50 Fala Młodości — aud. A. Kamińskiego — Radioekspres — Drużyna ze znakiem jakości — Młodzi rolnicy 17.40 „Carmilla — czyli hrabianka przez wampira ukąszona" — aud. T. Kudelskiej (powtórzenie) 18.00 Dziennik Radiowy 18.08 Grupa „Andrzej i Eliza".

TELEWIZJA

Dziś

PROGRAM I

15.55 — NURT — Nauki polityczne
16.30 — Dziennik TV (kolor)
16.40 — Dla dzieci: „Zwierzyniec"
17.30 — Echo stadionu
17.55 — TV Kurier Lubelski
18.10 — „Przed kamerą kameralnie" — śpiewa Elżbieta Igras (kolor)
18.25 — Kronika Warszawy i Mazowsza (kolor)
18.45 — „Mam pomysł" — progr. z cyklu: „Szare na złote"
19.20 — Dobranoc (kolor)
19.30 — Dziennik TV
20.20 — Teatr Telewizji. Ibsen „Hedda
22.10 — Dziennik TV
22.25 — „Czas i ludzie" — tret Picassa" — ski film doku
23.25 — Oferty

PROGRAM II

17.00 — Program 2 pre
17.10 — „Koncert w progr. rozr. TV
18.00 — „Metamorfozy" film czechosł.
18.25 — Twarze teatru Fulde
19.20 — Dobranoc (kolor)
19.30 — Dziennik TV
20.20 — Sport u sąsiadów
21.20 — „Jak Arystoteles jeszcze mądrze nimowany film (kolor)
21.30 — 24 godziny (kolor)
21.40 — „Lawiny" — franc. (kolor)
22.30 — Recital jazzowy kalnej „Bemis
22.50 — NURT (nauki po Główne etapy międzynarodowy wojnie świat ZSRR.

Jutro

PROGRAM I

TV Technikum
6.30 — Matematyka (6)
7.00 — Mechanizacja
10.00 — Język polski — Maria Kono
10.30 — „Puccini" — rialu włoskiego
12.00 — Historia dla W przedniu wojny
12.30 — „Arsen Lupin" — serialu francuskiego
TV Technikum
13.45 — Fizyka (12)
14.30 — Botanika (26)

Polskie Radio i Telewizja strzegają sobie możliwość w programie.

Ogłoszenia drobne

ZATORSKI Stefan (zam. Ćmińsk Wyręba, pow. Kielce), zgubił legitymację do biletu miesięcznego PKS na trasę Bobrza — Kielce. 2965-g

MASZYNĘ dziewiarską dwupłytową, stojącą, prawie nową, sprzedam. Kielce, Okrzei 19/23 m. 19. 2962-g

ARMATA Halina (zam. Makoszyn, pow. Kielce, zgubiła legitymację do biletu PKS na trasę Makoszyn — Kielce. 2964-g

PRZEDSIĘBIORSTWO Remontowo-Montażowe w Łodzi Oddz. w Radomiu, zgubiło dowód rejestracyjny samochodu marki „żuk" nr rej. CB 3588, wydany przez Wydział Komunikacji w Radomiu. 2966-g

KRÓL Wacław (Krajno — Zagóra) zgubił legitymację i bilet miesięczny PKS trasa Św. Katarzyna — Kielce. 2967-g

STĘPIEŃ Tadeusz, zam. Niedźwiedź 54, zgubił bilet miesięczny PKS z zaświadczeniem na trasę Niedźwiedź — Kielce. 2963-g

BABECKA Henryka (Kielce, Ewangelicka 2) zgubiła legitymację zniżkową nr 97, wydaną przez ZMS Kielce. 2980-g

SOKOŁOWSCY Tadeusz i Krystyna zam. Szczecno zgubili legitymacje i bilety miesięczne PKS na trasę Szczecno — Kielce. 2969-g

WÓJCIK Marzena (Samsonów), zgubiła legitymację szkolną wydaną przez MPM w Kielcach. 2976-g

SKÓRKOWSKI Leszek, zam. Koniecpol zgubił książeczkę żeglarską nr 2795/Ki. 2982-g

OSTROWIECKIE Przedsiębiorstwo Budownictwa Ogólnego w Ostrowcu unieważnia zgubioną pieczątkę o treści: „OPBO kierownik Budowy Fabryki Domów w Dyminach k.Kielc Henryk Karasiński". 2975-g

BANASIK Henryk (Gruszczyn, p-ta Krasocin), zgubił legitymację szkolną wydaną przez ZSZ nr 3 Kielce. 2971-g

JANASZEK Wiesława (Kielce, Emilii Plater 16a), zgubiła legitymację szkolną nr 10 wydaną przez Zespół Szkół Technicznych ZUCHAP Liceum Zawodowe Kielce. 2972-g

DYGAS Henryk (Sie pow. Kielce) zgubił kar wą nr 90 seria g 14 z wydaną przez KPRI

DNIA 4 bm. znalez sumę pieniędzy w Kie ul. Hożej. Informacje Dulewicz.

PROKOP Henryk, no, zgubił legitymację wydaną przez WP PKS

STRZELEC Ewa (zam zgubiła legitymację szk drugiej wydaną przez Ogólnokształcące w Ra

PTSB „Transbud" Ostrowcu unieważnia dowód rejestracyjny chód „skoda" nr rej. dany przez Wydział w Ostrowcu.

SZWED Adam (Pa pow. Iłża) zgubił bilet jazdy MPK Skarżysko

ZYCH Zofia (Staszów na 12/8) unieważnia nywania zawodu nr przez Wydz. Zdr. i łecznej w Kielcach.

Dnia 4 grudnia 1974 r. zmarł

JÓZEF PIWOŃSKI

długoletni pracownik Rejonowej Spółdzielni Ogrodniczo-Pszczelarskiej w Kielcach.

W Zmarłym spółdzielnia straciła ofiarnego i cenionego pracownika.

Wyrazy głębokiego współczucia

RODZINIE

składają

ZARZĄD, POP, RADA ZAKŁADOWA I PRACOWNICY RSOP KIELCE.

669-k

SPÓŁDZIELCZY G ORTOPEDYCZNY

(leczenie: wad pos wrodzonych, zwichn dzonego stawu bóli kręgosłupa, p schorzeń układu wowego)

czynny w grudni w dniach: 10, 11, 20, 23, 27, 30, w 17—18, a 11 i 18 godz. 17—19

— w Zakładzie Specjalistycznym w przy ul. Hipotecznej 1 (wejście od podwór

653-k

http://sbc.wbp.kielce.pl

Druzgocące zwycięstwo

DOKOŃCZENIE ZE STR. 1

opowiedziało się od 65 do 75 procent biorących udział w głosowaniu, podczas gdy za przywróceniem monarchii oddano zaledwie 25—35 proc. głosów.

Nawet w rejonach, gdzie tradycyjnie przeważały nastroje monarchistyczne, liczba głosów oddanych na króla Konstantyna była bardzo niewielka. Jak pisze korespondent agencji AFP, Grecja — tradycyjnie republikańska — masowo głosowała przeciwko monarchii.

Niedzielne referendum w sprawie przywrócenia monarchii w Grecji było już piątą tego rodzaju konsultacją od 1920 roku. Zwolennicy monarchii przegrali dwa poprzednie referenda, w tym ostatnie, które odbyło się w lipcu 1973.

Premier Konstantinos Karamanlis i jego rządząca partia Nowa Demokracja zachowali neutralne stanowisko wobec kwestii monarchii.

Niezależnie od tego, jaki będzie ostateczny wynik referendum, w poniedziałek, 9 bm. zbiera się — po raz pierwszy od kwietniowego wojskowego zamachu stanu w 1967 r. — parlament. W najbliższą środę premier Karamanlis przedstawi program swego rządu. 11 bm. parlament wybierze tymczasowego prezydenta kraju, a następnie zostanie przedstawiony projekt nowej konstytucji, określającej prerogatywy prezydenta i kompetencje premiera.

Z ostatniej chwili

Według ostatnich doniesień, przeliczono już 9/10 głosów. Za ustrojem republikańskim oddało swoje głosy 69,2 proc. obywateli, natomiast za monarchią — 30,8 proc. W Atenach w nocy z niedzieli na poniedziałek ponad 100 tys. osób urządziło wiec, na którym świętowano wyniki referendum, odrzucające możliwość przywrócenia w Grecji ustroju monarchicznego. Uczestnicy wiecu nieśli transparenty i wznosili hasła o treści antymonarchistycznej.

Premier **Karamanlis** oświadczył, że wyniki referendum „muszą być respektowane przez wszystkich Greków" i położyły kres niepewności co do przyszłego ustroju Grecji. Również przywódcy innych partii politycznych powitali z zadowoleniem wyniki referendum.

Żywe echa rozmów Breżniew—d'Estaing

Rezultaty roboczej wizyty sekretarza generalnego KC KPZR, **Leonida Breżniewa** we Francji i jego rozmów z prezydentem **Valerym Giscardem d'Estaingiem** oraz nowe radziecko-francuskie dokumenty, podpisane w czasie wizyty, są żywo komentowane we Francji. Sprawozdawcy radia i telewizji podkreślają, że rozmowy wykazały zdecydowane dążenie obu stron do dalszego rozwijania przyjacielskich stosunków w interesie narodów Związku Radzieckiego i Francji oraz dla dobra sprawy światowego pokoju i bezpieczeństwa.

Obrady gminnych konferencji partyjnych

W sobotę i w niedzielę obradowały w gminach Kielecczyzny kolejne konferencje sprawozdawczo-wyborcze PZPR. W obradach wiejskich organizacji partyjnych uczestniczyli członkowie egzekutywy KW PZPR; w Chmielniku — wojewoda kielecki **A. Połowniak**, w Wodzisławiu zaś — II sekretarz KW **Z. Piotrowski**. W sobotę w obradach konferencji w Samsonowie uczestniczył sekretarz KW — **J. Stański**.

W czasie dyskusji sporo miejsca poświęcono lokalnym problemom i zagadnieniom organizacji partyjnych. Wszystkie konferencje dały wyraz pełnemu poparciu dla programu rozwoju gospodarki żywnościowej uchwalonego przez Sejm.

Zielone zapory

„Drzewa uratują nasze miasta od piasku, ochronią przed spalinami i upałem". Pod tym hasłem podjęto w Iranie wielką akcję zadrzewiania kraju. W samym Teheranie sadzi się rocznie 12 milionów drzew, wielkie sumy przeznacza się na nawadnianie trawników i klombów. Od roku obowiązuje zarządzenie przewidujące karę do trzech lat więzienia i wysoką grzywnę za zniszczenie drzewa. A u nas?

Powrót arcybiskupa Makariosa na Cypr

Jak donoszą z Nikozji, uroczyście i serdecznie powitali w sobotę mieszkańcy Cypru prezydenta **Makariosa**, który powrócił do kraju po prawie pięciomiesięcznej przymusowej nieobecności. Rząd ogłosił 7 grudnia dniem wolnym od zajęć. Na wiecu, na którym przemawiał arcybiskup w godzinę po przylocie do Nikozji, zebrało się ponad 100 tys. Cypryjczyków. Ulice miasta były bogato udekorowane. Wszędzie widać było portrety Makariosa.

Kanclerz RFN powrócił z Waszyngtonu

Kanclerz RFN, **Helmut Schmidt**, powrócił w niedzielę z Waszyngtonu do Bonn. W czasie pobytu w Stanach Zjednoczonych Helmut Schmidt przeprowadził rozmowy z prezydentem USA, **Geraldem Fordem**, na temat wielu aktualnych problemów politycznych i gospodarczych. Przede wszystkim dotyczyły one trudności gospodarczych, z jakimi borykają się obecnie kraje Zachodu.

O wynikach rozmów w Waszyngtonie poinformował H. Schmidt wczoraj telefonicznie prezydenta Francji.

Zgon wiceadmirała Nikołaja Kuzniecowa

8. XII. MOSKWA PAP. W wieku 73 lat zmarł w Moskwie wybitny wojskowy, wiceadmirał w stanie spoczynku Nikołaj Kuzniecow. Nekrolog w związku z jego śmiercią podpisali **Leonid Breżniew, Nikołaj Podgorny, Aleksiej Kosygin** i inni przywódcy radzieccy oraz wybitni dowódcy wojskowi.

Takeo Miki premierem Japonii

9.XII. TOKIO PAP. Izba Reprezentantów wybrała dzisiaj nowego przewodniczącego Partii Liberalno-Demokratycznej, **Takeo Miki**, następcą dotychczasowego premiera Japonii, **Kakuei Tanaki**. Za kandydaturą Miki w izbie niższej parlamentu japońskiego głosowało 278 deputowanych (na ogólną liczbę 483 oddanych głosów). Pozostałe głosy padły na kandydatury przywódców 4 partii opozycyjnych.

W izbie wyższej parlamentu japońskiego (Izba Radców) głosowanie ma się odbyć również w poniedziałek, ale w godzinach późniejszych.

Seria katastrof samolotowych w Szwecji

8.XII. SZTOKHOLM PAP. W ciągu ostatnich dwóch miesięcy zdarzyło się w Szwecji 9 katastrof samolotowych — wszystkie w lotnictwie wojskowym. Najbardziej tajemniczą okazała się ostatnia katastrofa, która wydarzyła się w pobliżu wyspy Oland. W powietrzu zderzyły się dwa samoloty wojskowe typu „draken", które brały udział w grupowych ćwiczeniach nad Cieśniną Kalmarską. Piloci innych samolotów zaobserwowali, że po kolizji nad morzem rozwinęły się dwa spadochrony. Jeden opadał szybciej, drugi zaś bardzo wolno. Kiedy na miejscu upadku spadochronów zjawiły się ratownicze śmigłowce, z morza wyłowiono tylko jednego pilota. Spadochron drugiego był pusty. Los 31-letniego pilota, Kristera Larssona, jest nieznany. Prawdopodobnie jego ciało pozostało w spadającym do morza samolocie. Specjalna komisja prowadzi dochodzenie, jak się mogło stać, że spadochron rozwinął się i spadł do morza bez lotnika.

Nasza łączność satelitarna

DOKOŃCZENIE ZE STR. 1

mogą być zasilane tylko bateriami słonecznymi, toteż ich moc nie jest zbyt wielka. Dlatego jednym z najważniejszych urządzeń naziemnej stacji satelitarnej są urządzenia służące wzmacnianiu odbieranych czy nadawanych sygnałów. Aby ograniczyć do minimum szumy własne aparatury, wzmacniacze zanurzone są w ciekłym azocie o temperaturze —200 st. C. Wzmacnianiu sygnału służy także antena paraboliczna o średnicy kilkunastu metrów, służąca jednocześnie do odbioru i emisji programów telewizyjnych czy radiowych. Dzięki antenie sygnał (program) nadany przez satelitę, ulegający w czasie przebiegu ok. 40 tys. km ogromnemu osłabieniu, zostaje wzmocniony ok. 200 tys. razy.

Antena stacji naziemnej jest stale nakierowywana na stację kosmiczną przy pomocy specjalnych mechanizmów, podobnie jak to ma miejsce w obserwatoriach astronomicznych przy wielkich urządzeniach teleskopowych. Mechanizmy te na stacji w Psarach sterowane są specjalnym mini-komputerem, zaprogramowanym wg danych matematycznych orbity lotu stacji kosmicznej.

Na razie stacja w Psarach służy przekazywaniu i nadawaniu programów telewizyjnych i radiowych, ale po zainstalowaniu aparatury telefonicznej — co ma nastąpić w najbliższym czasie — czynny będzie także tor dla rozmów telefonicznych, których za pośrednictwem stacji będzie można prowadzić 60 równocześnie. Psary zapewnią łączność telefoniczną także z krajami Europy zachodniej.

Jak wspomniano, system „Intersputnik" obsługiwany jest obecnie przez satelitę ruchomego typu „Molnia". Jednakże przewidywane jest — i to w niezbyt odległej przyszłości — zainstalowanie stacji kosmicznej na satelicie stacjonarnym, umieszczonym nad Oceanem Indyjskim, gdzie będzie stale w zasięgu wszystkich stacji naziemnych, uczestniczących w systemie „Intersputnik".

Jakie są praktyczne zalety łączności satelitarnej? Jest ich szereg, ale do najważniejszych należą: możność jednoczesnej łączności ze wszystkimi stacjami naziemnymi z jednej stacji satelitarnej, niezawodność działania, przy wielkich odległościach znacznie niższe koszty nadawania i odbioru, przy łączności telefonicznej możność uzyskania bezpośredniego połączenia z abonentem w danym kraju.

Dziewięć krajów należy do organizacji „Intersputnik", ale nie wszystkie mają już naziemne stacje satelitarne. Polska jest czwartym krajem, który uzyskał taką stację — po ZSRR, Kubie i Czechosłowacji.

GRZEGORZ OSSOWSKI

Mała mysz olbrzymi „jumbo-jet"

...enie, że mała mysz ...owić w panikę wielnia, znalazło ostatnio ...enie w praktyce duń...otnictwa komunikacyj...dawno zarząd lotnict...wa otrzymał alarmującą wiadomość, że przestała działać jedna ze stacji naprowadzających systemu VOR, dzięki której zbliżające się do terytorium Danii samoloty pasażerskie mogą regulować kierunek lotu do docelowego portu. Działalność stacji VOR polega na wysyłaniu w eter wiązek fal dźwiękowych. Odbierając dźwiękowe sygnały samolot koryguje swój kąt lotu.

Alarm dotyczył stacji VOR na wyspie Moen, która działa automatycznie i nie jest obsadzona personelem technicznym. Nadlatujący z południa olbrzym pasażerski „jumbo-jet", nie odbierając z Moen sygnałów, miał pewne trudności z dotarciem do kopenhaskiego lotniska Kastrup. Wysłana na Moen ekipa stwierdziła, że w aparaturze nadawczej stacji zagnieździły się myszy, powodując zakłócenia w funkcjonowaniu aparatury. Ekipa techniczna złożyła wniosek o uzupełnienie wyposażenia stacji w dodatkowy system alarmowy, który sygnalizowałby centrali w Kopenhadze pojawienie się w stacji Moen małych gryzoni.

...encje ...ormują:

...Z. Dzisiaj o godzinie ...rozpoczyna się w Paryżu ...neja na szczycie, z u... przywódców dziewię...rajów członkowskich „Szczyt" ten zwołany ...z inicjatywy Francji, ...do końca br. piastuje ...sko przewodniczącego ...Ministerialnej EWG.

...YNGTON. Przebywa... USA izraelski minister ...zagranicznych, Jigael ...rozpocznie dziś pierw...e rozmów z amerykań...sekretarzem stanu, Hen...ssingerem. Tematem ...ia ma być kwestia e...nego wznowienia ro...z krajami arabskimi. ...ie swojego pobytu w ...gtonie Allon ma się ...z spotkać z ministrem ..., Williamem Simonem ...ami Kongresu.

...WA. Opublikowano tu ...okumentów i materia...yczących spotkania ra...-amerykańskiego, które ...się 23 i 24 listopada ...rejonie Władywostoku.

...lne zakończenie „Sojuza-16"

...ZENIE ZE STR. 1

...tę, o godz. 11.04 czasu ...iego, aparat lądujący ...micznego „Sojuz 16" ...na terytorium Związ...ieckiego

...cie 6-dobowego lotu ...przeprowadzono ...ne programem bada...go urządzenia umożli...łączenie statków w ...kosmicznej, sprawdzo...nie systemów orienta...sterowniczych oraz urzą...ewniających kosmonau...owiednie warunki w ...tu. Wszystkie te zespoły ...modernizowane zgodnie ...mi mającego nastąpić ...wspólnego radziecko...kiego eksperymentu, w ...rego zostaną połączo... kosmiczne „Sojuz" i

...czysta przysięga żołnierzy ...emi Kieleckiej

...bywatel Polskiej Rze...politej Ludowej sto...eregach Wojska Pol... przysięgam narodowi ...mu być uczciwym, ...linowanym, mężnym ...ym..." — powtarzali ...uroczyście młodzi ...e Jednostki Wojsko... Ziemi Kieleckiej. ...ami uroczystego ich ...żenia byli przedsta...władz wojewódz... m.in. wicewojewoda ...ROMAN MAĆKOW... ...liczne zgromadze...ice. W ich imieniu ...wanie dowództwu i ...oficerskiej za trud ...w wychowanie i ...enie żołnierzy prze...ryły oficer jednostki, ...RYSZARD KOSZA... ...syn wczoraj skła...nie w tej jednostce ...ce.

(JaS)

http://sbc.wbp.kielce.pl

Eliminacje ME

Trzeci remis piłkarzy NRD

Na stadionie w Lipsku, w obecności 35 tys. widzów, reprezentacje piłkarskie **NRD** i **Belgii** stoczyły kolejny eliminacyjny pojedynek mistrzostw Europy w grupie VII. Drużyna gospodarzy była faworytem, ale w fatalnych warunkach atmosferycznych, podczas ulewnego deszczu, nie potrafiła uwieńczyć sukcesem żadnego ze swych licznych ataków. W bramce gości świetnie spisywał się **Piot**, który umiejętnie dyrygował również kolegami z linii defensywnych. Pojedynek zakończył się rezultatem bezbramkowym.

Drużyna NRD w trzech kolejnych meczach ME uzyskała remisy (poprzednio z Francją 2:2 oraz Islandią 1:1). Zdaniem wielu fachowców jedenastka NRD praktycznie pogrzebała już szanse awansu. W meczu z Belgami w ataku gospodarzy zabrakło kontuzjowanego Sparwassera.

Tabela grupy VII:

1. Belgia	3	5	4—1
2. NRD	3	3	3—3
3. Francja	2	1	3—4
4. Islandia	2	1	1—3

Sukces Broni przy zielonym stole

Duży sukces odnieśli tenisiści stołowi radomskiej **Broni**, wygrywając w rozgrywkach ligi międzywojewódzkiej z prowadzącą w tabeli **Eltą Łódź** 6:5. Najlepszym zawodnikiem radomian był **Głogowski**, który zdobył dla swej drużyny 3 pkt. W drugim meczu **Broń** pokonała **Stal Radomsko** 8:3.

sport

Od piątku finałowy turniej o wejście do I ligi

Kokoszka, Gajda i Kicka na kieleckim ringu

Już za kilka dni zwolennicy boksu w Kielcach będą mieli okazję oglądania czołowych pięściarzy kraju, którzy wystąpią w turnieju mistrzów II ligi, walczących o awans do ekstraklasy. Jak podawaliśmy, na kieleckim ringu spotkają się cztery zespoły: **Górnik Pszów, Zagłębie Lubin, Zawisza Bydgoszcz** oraz **Stal Rzeszów.**

Najbardziej znanych pięściarzy ma w swym zespole Górnik Pszów. Czołową postacią tej drużyny jest reprezentant Polski, brązowy medalista ostatnich mistrzostw świata w Hawanie — **Zbigniew Kicka.** Ponadto w Górniku występują reprezentanci Polski — **Biegalski, Gajda i R. Jagielski.** Nie mniej znani pięściarze są w składzie Stali Rzeszów. Wystarczy wymienić tu nazwiska **Osetkowskiego, Kokoszki, Osztaba** czy **Szeteli.** Pozostałe zespoły — Zagłębie Lubin i Zawisza Bydgoszcz, choć nie posiadają już tak utytułowanych zawodników, nie odbiegają poziomem od dwóch wyżej wymienionych drużyn. Ich siłą są bardzo wyrównane składy. W tych zespołach należy wymienić takich zawodników jak **Rinke, Korpalski** i **Radke** z Zawiszy czy **Niemkiewicz** z Zagłębia.

Kielczanie będą więc świadkami wielu emocjonujących pojedynków, gdyż przy tak wyrównanym poziomie, każde zwycięstwo będzie na wagę awansu do I ligi. Z przeglądu nazwisk wydaje się, że **Górnik Pszów** i **Stal Rzeszów** są pewnymi kandydatami na awans, ale trzeba pamiętać, że jest to turniej trzydniowy i mecze będą rozgrywane dzień po dniu. W takim wypadku zawsze łatwo o kontuzję czy inne przypadki, które nawet najlepszego pięściarza mogą wyeliminować z turnieju. Tylko drużyna wyrównana i z dobrymi rezerwami może liczyć na awans.

Turniej rozpocznie się w piątek, 13 bm. o godz. 17. O tej samej godzinie rozpoczynają się walki w sobotę, a w niedzielę o godz. 11. Ponadto w sobotę i niedzielę jako przedmecze odbywać się będzie turniej juniorów kadry spartakiadowej z trzech województw — krakowskiego, opolskiego i kieleckiego.

(j)

Rezerwy ROW rewelacją Pucharu Polski

Występujący w klasie wojewódzkiej piłkarze **ROW II Rybnik** postarali się o kolejną niespodziankę w rozgrywkach pucharowych. Po wyeliminowaniu z Pucharu Polski Legii Warszawa i Polonii Bytom rybniczanie pokonali Lecha Poznań 2:1 (0:1), awansując do półfinału.

W rozegranym wczoraj drugim meczu ćwierćfinałowym **Górnik Zabrze** wygrał w Katowicach z GKS 1:0 (1:0), zdobywając zwycięską bramkę ze strzału Lazurowicza.

Tak więc w półfinałach Pucharu Polski, które rozegrane zostaną wiosną przyszłego roku, wystąpią zespoły **Górnika Zabrze, Pogoni Szczecin, Stali Rzeszów** i **ROW II Rybnik.** Przypominamy, że zwycięzca tego turnieju reprezentować będzie Polskę w europejskich rozgrywkach Pucharu Zdobywców Pucharów.

Pod koszami II ligi

Znów tylko jedno zwycięstwo koszykarzy Tęczy

Znów tylko jedno zwycięstwo zanotowali na swym koncie koszykarze kieleckiej **Tęczy** w spotkaniach o mistrzostwo II ligi, choć tym razem zanosiło się na ich podwójny sukces w pojedynkach z **AZS Kraków.** Niestety, powtórzyła się historia sprzed dwóch tygodni z meczów z Piotrcovią. W sobotę kielczanie stale prowadzili różnicą 4—6 punktów, by dosłownie w ostatnich 35 sekundach spotkania pozwolić sobie odebrać zwycięstwo. W rezultacie wygrali krakowscy akademicy **70:66 (29:34),** w czym pomogli im w samej końcówce swymi werdyktami rzeszowscy sędziowie. Inna sprawa, że nasi koszykarze nie wytrzymali meczu kondycyjnie, a przede wszystkim wykazali małą odporność psychiczną.

Niedzielny pojedynek zakończył się wyraźnym zwycięstwem **Tęczy 79:65 (46:35),** choć zwycięstwo nie jego przebieg był bardzo zacięty. Kielczanie zagrali znacznie lepiej niż w sobotę, przede wszystkim w obronie. Gospodarze dobrze zaznaczyli się w obronie, skutecznie czyli o piłkę pod tablicami. Źle było również z celnością rzutów do kosza. W rewanżowym meczu na dobre notowanym zespole Tęczy zasłużyli Kędzierski i **Marchel.** Lepiej niż w sobotę grał **Tłuczyński,** widzieliśmy go już w znacznie lepszej formie.

Punkty dla Tęczy zdobyli: **Marchel 23 i 19, Bądel 19 i 2, Tłuczyński 10 i 14, Kędzierski 8 i 17, Skwarliński 5 i 2, Schmeidel 1 i 2, Świat 2, Kiełkowski 2** (dwaj ostatni nie grali w pierwszym meczu).

Tylko jedno zwycięstwo pchnęło kielczan na przedostatnią pozycję w tabeli, bowiem warszawska Skra dwukrotnie wygrała z Siarką Tarnobrzeg 86:67 i 67:64. W pozostałych spotkaniach padły następujące wyniki: Korona Kraków — 5 AZS Pruszków 85:64 i 10[illegible] AZS Warszawa — Baildon Katowice 71:66 i 83:74, Społem Łódź — Piotrcovia 82:73 i [illegible]

W tabeli nadal prowadzi AZS Warszawa 13 zwycięstw przed Społem 12 zwycięstw. Skra, **Baildon i Tęcza** mają na swym koncie po 5 wygranych spotkań, a zajmujący ostatnią lokatę w tabeli S — AZS Pruszków — [illegible] no. Teraz oczekują kielczanie jazdowe pojedynki z Siarką Tarnobrzegu, a następnie [illegible]głe mecze z Baildonem w Katowicach. Naszemu zespołowi ciężko więc będzie poprawić swoją pozycję.

Porażki radomianek w Stalowej Woli

Nie wiedzie się w dalszym ciągu drugoligowym koszykarkom **Budowlanych Radom.** W kolejnych spotkaniach mistrzowskich radomianki przegrały dwukrotnie w Stalowej Woli ze **Stalą 37:77 (36:38) i 44:55 (21:21).** Nasz zespół jedynie w drugim meczu zdołał nawiązać równorzędną walkę z drużyną gospodarzy i przez większą część pojedynku stawiał zacięty opór.

W wyniku porażek w Stalowej Woli, przy równoczesnych dwóch zwycięstwach Stali Brzeg nad MDK Warszawa 68:50 i 68:45, koszykarki **Budowlanych** znalazły się na ostatnim miejscu w tabeli. Prowadzi AZS Lublin przed Hutnikiem Kraków po 15 zwycięstw. **Stal Brzeg** ma na swym koncie 3 zwycięstwa, **MKS Warszawa i Budowlani Radom** — po dwa. Ta trójka będzie rywalizowała między sobą o zachowanie ligowej egzystencji. Radomianki kończą pierwszą rundę rozgrywek (14—15 bm.) bardzo ważnymi pojedynkami ze Stalą Brzeg w Radomiu. Mają więc szansę poprawić swoją lokatę.

Niepowodzenia piłkarzy wodnych KSZO

Rozegrany w Warszawie rewanżowy finałowy turniej halowych mistrzostw Polski w piłce wodnej nie przyniósł sukcesów zespołowi **KSZO Ostrowiec.** Hutnicy przegrali w stolicy ze Stilonem Gorzów 5:14, Legią Warszawa 3:6 i Arkonią Szczecin 4:5. Mistrzostwo Polski przypadło w udziale Arkonii, przed Legią, Stilonem i KSZO.

Zawodowcy rozpoczęli sezon

24-letni narciarz amerykański **Hank Kashiwa** niespodziewanie wygrał pierwsze zawody nowego sezonu alpejczyków zawodowców w Vail (USA). W finale slalomu giganta Kashiwa pokonał Francuza **Henri Duvillarda,** który zadebiutował jako zawodowiec. Trzecie miejsce zajął jego rodak **Jean Noel Augert,** również debiutujący profesjonalista.

Jean Claude Killy (Francja), trzykrotny mistrz olimpijski z Grenoble, został zdyskwalifikowany, a Austriak **Hugi** [illegible] (mistrz świata zawodowców) wyeliminowany w pierwszym wyścigu.

Zawody te rozgrywane są na dwóch równoległych trasach, zasadzie bezpośrednich pojedynków systemem pucharowym. Gigant w Vail oglądało parę tysiące widzów.

O awans do II ligi

Budowlani Radom nie zmarnowali szansy

Walczący o awans do II ligi koszykarze **Budowlanych Radom** w pełni wykorzystali atut własnego boiska kończąc pierwszą rundę rozgrywek zwycięstwami nad **AZS Lublin 78:55 (38:20)** oraz **Avią Świdnik 76:53 (36:26).** Szczególnie cenny jest sukces radomian nad prowadzącymi w tabeli akademikami. Gospodarze mieli przez cały mecz zdecydowaną przewagę i nie dali żadnych szans lubelskiemu zespołowi. W drużynie Budowlanych najskuteczniejszymi zawodnikami byli **Wicik i Jarecki.**

W niedzielę radomscy koszykarze bez trudu pokonali Avię, a trener **R. Fedorowicz** mógł w tym meczu wypróbować rezerwowych zawodników.

Punkty dla Budowlanych zdobyli: **Wicik 26 i 6, Jarecki 19 i 23, Szczerba 11 i 8, Dulba 10 i 19, Minda 10 i 8, Korczak 2 i 2, Pawelec 0 i 8 Redman O i 2.**

O miłą niespodziankę postarali się również koszykarze kieleckiej **Korony** wygrywając wyjazdowe pojedynki z **AZS w Białymstoku 81:52 (34:25) i w Żyrardowie z Żyrardowianką 90:85 (39:42).** Młody zespół kielecki gra coraz lepiej i w drugiej rundzie rozgrywek może być groźny dla najlepszych. Punkty dla Korony zdobyli: **Kuzia 20 i 36, Gruszka 17 i 10, Paderski 14 i 12, Górnicki 14 i 3, Suder 7 i 23, Piłat 6 i 1, Kwiecień 4 i 3, Chiberski 0 i 2, Saletra 1 i 0.**

Nie powiodło się natomiast koszykarzom **Staru Starachowice,** którzy przegrali na wyjeździe z **AZS Białystok 41:47 (17:17)** oraz z **Żyrardowianką 48:89 (24:51).**

Po pierwszej rundzie rozgrywek o awans do II ligi na czele tabeli znajduje się **AZS Lublin** — 10 zwycięstw, przed **Budowlanymi Radom** 9 zwycięstw. **Korona Kielce** ma na swym koncie 6 wygranych spotkań, a **Star Starachowice** — 2.

Sprintem...

● Drużynowe mistrzostwo Polski w boksie zdobyła Gwardia Warszawa wygrywając w decydującym pojedynku z Wybrzeżem Gdańsk 12:10. Trzecie miejsce zajęła Gwardia Wrocław po zwycięstwie nad Olimpią Poznań 12:8.

● Niespodzianką w ekstraklasie koszykarek była porażka ŁKS Łódź ze Spójnią w Gdańsku 52:65.

● Siatkarze Resovii zajęli drugie miejsce na międzynarodowym turnieju w Suhl. W swym ostatnim występie rzeszowianie pokonali mistrza Japonii zespół Shinnitetou z Tokio 3:0. Turniej wygrali siatkarze CSKA Moskwa.

● Tenisiści Japonii awansowali do półfinału Pucharu Davisa zwyciężając Filipiny. Ich następnymi rywalami będą Australijczycy.

● Mistrzami rundy jesiennej w bułgarskiej ekstraklasie zostali piłkarze Slavii Sofia, natomiast na półmetku rozgrywek I ligi jugosłowiańskiej pierwsi zameldowali się piłkarze Hajduka Split.

● W międzypaństwowym meczu hokejowym reprezentacja NRD pokonała Rumunię 3:1.

● Rozegrany we Frankfurcie międzynarodowy turniej szermierczy wygrał polski szablista Zbigniew Matwiejew.

● W towarzyskim meczu piłkarskim Luksemburg przegrał z drugą reprezentacją Belgii 1:8.

● Hokeiści Polonii Bydgoszcz postarali się o niespodziankę w rozgrywkach I ligi zwyciężając 4:3 i remisując 6:6 z mistrzem Polski, Podhalem Nowy Targ.

Komunikat Totalizatora Sportowego

1. Birmingham — Stoke
2. Burnley — Queens Park
3. Carlisle — Arsenal
4. Chalsea — Luton
5. Leicester — Everton
6. Liverpool — Derby
7. Manchester City — Sheffield Utd.
8. Middlesbrough — Ipswich
9. Tottenham — Newcastle
10. West Ham — Leeds
11. Wolverhampton — Coventry
12. Blackpool — Notts County
13. Bolton — West Bromwich

TOTO LOTEK

LOSOWANIE I

5, 13, 22, 29, 31, 42

LOSOWANIE II

10, 13, 25, 43, 45, 47

Końc. banderoli: 306031

PRZEPIORECZKA

15, 16, 18, 20, 28, 29

Końc. banderoli: 11[illegible]

http://sbc.wbp.kielce.pl