EGZEMPLARZ OBOWIĄZKOWY
WBP w Kielcach

Echo Dnia
ŚWIĘTOKRZYSKIE 2
Ukazuje się w województwach: świętokrzyskim, mazowieckim, podkarpackim
Czwartek, 8 kwietnia 1999 r. Nr 81 (6908) Cena 90 groszy

Na koncert zaproszeni są: prymas Glemp, premier Buzek, zespoły „Śląsk" i „Mazowsze". Gmach KCK otrzyma imię Jana Pawła II. Jest tylko małe „ale" - nie wiedzą o tym: wojewoda, prezydent miasta, biskup ani dyrektor KCK.

IMPREZA KOPROWSKIEGO PACHNIE SKANDALEM

Fundacja Zielonych " Ratujmy Ziemię "
Filia w Kielcach;Parlament Ekologiczno-Rolny RP
mgr Eugeniusz KOPROWSKI
ul. Wielkopolska 12/19
25-327 K I E L C E

kuje,ofiaruję Ojcu Świętemu,w Obronie Życia .

Fundacja Zielonych
" Ratujmy Ziemię "
Filia w Kielcach
Parlament Ekologiczno-Rolny RP
Plac Wolności 8 / 32
25-362 K I E L C E

Przewodniczący Rady Krajowej
Federacji " Zieloni z Prawicą "
Wiceprzewodniczący ZG OZRZ
mgr Eugeniusz Koprowski
Prezes Filii w Kielcach Fundacji
Zielonych "Ratujmy Ziemię"

Eugeniusz Koprowski zaprosił na 8 maja do Kielc wszystkich co bardziej liczących się ludzi polskiej sceny politycznej: premiera Buzka, prymasa Glempa, Mariana Krzaklewskiego, kilku ministrów, parlamentarzystów. Dorzucił jeszcze zespoły „Mazowsze" i „Śląsk". A wszystko to na wielką galę w Kieleckim Centrum Kultury, które ma nosić imię Jana Pawła II. Jest tylko jeden problem: o jego szumnych planach nie wie w Kielcach nikt - ani wojewoda, ani prezydent miasta, biskup ordynariusz, a już tym bardziej szef rzeczonego KCK. Kto zapłaci za imprezę szacowaną na co najmniej kilkadziesiąt tysięcy złotych? Koprowski na razie nie ma pieniędzy. Władze postawił przed faktem dokonanym: kiedy zaproszeni goście zaczęli potwierdzać swoje przybycie. Kwestie finansów i odpowiedzialności rozstrzygnie najprawdopodobniej prokuratura.

Sylwia BŁAWAT

O szczegółach czytaj na str. 3

Trzy cywilne, czwarta zbrojeniowa

„MESKO" SIĘ DZIELI

Zakłady Metalowe „Mesko" SA w Skarżysku-Kamiennej planują podział fabryki na cztery branżowe spółki - poinformował wczoraj dyrektor ds. techniczno-produkcyjnych zakładów Waldemar Skowron.

Trzy z nich zajmą się produkcją cywilną, czwarta - „Mesko" SA - pozostanie fabryką zbrojeniową.

- Podział fabryki jest jednym z elementów prowadzonego od kilku lat programu restrukturyzacji przedsiębiorstwa - powiedział dyrektor. - Zakłada on między innymi skoncentrowanie w osobnych podmiotach gospodarczych prowadzonej przez nas produkcji cywilnej: narzędzi i maszyn rolniczych, opraw oświetleniowych i sprzętu agd.

Na dziś zapowiedziane jest podpisanie aktu notarialnego w sprawie utworzenia pierwszej ze spółek „Mesko - Oprawy". Na razie 100 proc. udziałów w niej będzie mieć „Mesko" SA, w przyszłości ma jednak dojść do prywatyzacji tej spółki.

Zarząd Zakładów Metalowych już teraz próbuje znaleźć dla niej inwestora. - Prowadzimy rozmowy między innymi z „Philipsem". Przewiduję, że w ciągu miesiąca wyjaśni się, czy cokolwiek z nich wyniknie - powiedział Waldemar Skowron.

Współwłaścicielami spółki „Mesko - Maszyny Rolnicze" mają zostać, obok spółki-matki, Agencja Rozwoju Przemysłu oraz - o ile negocjacje zakończą się pomyślnie - holenderska firma „Kvermeland", kupująca do tej pory w Skarżysku maszyny rolnicze.

Po wydzieleniu spółek cywilnych, Zakłady Metalowe „Mesko" SA mają pozostać firmą z większościowym udziałem skarbu państwa. Fabryka znalazła się w gronie kilku uznanych za najważniejsze dla obronności kraju, produkuje się w niej głównie amunicję. /PAP/

Makabryczne odkrycie

Wstrząsającego odkrycia dokonał kilka dni temu jeden z mieszkańców Żurawicy (gm. Obrazów). W jednym z okolicznych wąwozów natrafił na będące w stanie rozkładu szczątki mężczyzny o nie ustalonej dotąd tożsamości. Według wstępnych ustaleń policji, zwłoki należą prawdopodobnie do desperata, który kilka miesięcy temu popełnił samobójstwo.

Szczątki leżały w lessowym wąwozie pod jednym z drzew. Na konarze nadal przymocowana była wisielcza pętla. Wszystko wskazuje na to, że zwłoki należą do mężczyzny, jednak ze względu na daleki rozkład ciała nie da się tego jednoznacznie potwierdzić. Policja przyjęła wstępną wersję, że desperat targnął się na życie przed zimą. Ekipa śledcza odnalazła w wąwozie jedynie część tułowia oraz fragment dolnej szczęki. Brak jest nadal czaszki denata.

- Na wniosek prokuratora policja zabezpieczyła szczątki do dalszej ekspertyzy w instytucie medycyny sądowej. Szczegółowe badania pozwolą określić wiek, czas i przyczynę śmierci denata - poinformował nas podinspektor Andrzej Jońca, komendant powiatowy policji z Sandomierza.

/AGA/

Według raportu, rośnie korupcja

TYLKO RYBA NIE BIERZE?

- Ujawniane przypadki łapownictwa, które trafiają do prokuratury, kończą się aktem oskarżenia, a następnie wyrokiem sądowym, to tylko wierzchołek góry lodowej - mówi prokurator Bogdan Karp, rzecznik prasowy Prokuratury Okręgowej w Kielcach. - Z drugiej jednak strony stereotyp, że „tylko ryba nie bierze" to też przesada.

Raport sporządzony przez Ministerstwo Spraw Wewnętrznych i Administracji wskazuje, że tylko w tym roku polskie służby zwalczające korupcję zarejestrowały 94 przypadki sprzedajności urzędniczej oraz przekupstwa. W roku ubiegłym wszczęto 411 postępowań o wręczenie lub przyjęcie łapówki z zamian za określone korzyści. W Polsce rocznie rejestruje się około 1000 przestępstw korupcyjnych.

Z raportu wynika, że w ubiegłym roku przyjęto korzyści majątkowe na łączną kwotę 5,7 mln zł, aresztowano 37 osób. Służby zwalczające te przestępstwa nie mogą w pełni ocenić skali zjawiska.

- Ujawniane przypadki łapownictwa, które trafiają do prokuratury, kończą się aktem oskarżenia, a następnie wyrokiem sądowym, to tylko wierzchołek góry lodowej - mówi prokurator Bogdan Karp, rzecznik prasowy Prokuratury Okręgowej w Kielcach. - Łapownictwo jest bardzo trudne do udowodnienia, ponieważ proceder ten odbywa się między dwiema zainteresowanymi stronami, z których każda odnosi korzyść.

DOKOŃCZENIE NA STR. 2

Jutro „Relaks" i „Super-Relaks"

*** Talizman dla Kowalskiego. W Kielcach jest miejsce, gdzie można odmienić swój los?**

*** Kiedy mam chandrę - idę do fryzjera. Wicewojewodę świętokrzyskiego Marię Zubę odwiedziliśmy w jej domu w Suchedniowie. Opowiadamy o kulisach władzy i życiu prywatnym.**

*** Akcja „Arsenał". Dlaczego kolekcjonerowi z Pińczowa zabrano cały magazyn broni?**

*** Więzień swojego zawodu. Jerzy Stuhr swoją aktywność zawodową przypłacił ciężką chorobą.**

*** Historia miłości aktorki i satyryka, czyli... z wizytą u Elżbiety Zającówny i Krzysztofa Jaroszyńskiego.**

Starostowie liczą pieniądze

BOMBOWY POBÓR

W pierwszym dniu tegorocznego poboru do wojska przed czternastoma komisjami województwa świętokrzyskiego stanęło kilkuset młodych mężczyzn urodzonych w 1980 roku. Przedsmak obcowania z materiałami wybuchowymi mieli poborowi powiatu Kielce, którzy musieli opuścić na kilkadziesiąt minut siedzibę swojej komisji na wiadomość o podłożeniu bomby. Branka przebiegała spokojnie, mimo apeli kilku starostów o dodatkowe pieniądze na sfinansowanie poboru.

- W tym roku przed komisjami województwa świętokrzyskiego stanie około 12 tysięcy poborowych rocznika podstawowego - powiedział sekretarz Wojewódzkiej Komisji Poborowej Edward Wilczak. - Około 3 tysięcy mężczyzn już złożyło podania o odroczenie służby wojskowej. Tylko kilkudziesięciu poborowych nie chce iść do wojska z powodu sprawowania opieki nad rodziną, resztę podań złożyli mężczyźni prowadzący gospodarstwa rolne. W tym roku rolnicy mają ostatnią szansę na odroczenie służby. W lipcu wejdzie w życie nowa ustawa, na mocy której właściciele gospodarstw rolnych nie będą mogli korzystać z prawa do odroczenia służby wojskowej.

- Nie starałem się o odroczenie, bo to nic nie da - powiedział Grzegorz Cedro z miejscowości Psary - Stara Wieś, absolwent szkoły podstawowej. - Już się nie uczę, mogę iść do wojska.

DOKOŃCZENIE NA STR. 2

Fot. A. Piekarski

Rozbój na staruszce

NAPASTNICY BEZ PASZPORTÓW

Dwaj Rumuni napadli przedwczoraj na starszą kobietę w Sandomierzu. Jeden z cudzoziemców przytrzymywał gospodynię, w tym czasie drugi plądrował mieszkanie.

Zdarzenie miało miejsce we wtorek, w godzinach popołudniowych, w domu przy ulicy Wojska Polskiego w Sandomierzu. 81-letnia Janina M. wyszła z mieszkania na kilka minut do pobliskiego sklepu. Po drodze zauważyła dwóch młodych mężczyzn. Gdy wróciła z zakupów do domu, została napadnięta. Bandytami byli ci sami mężczyźni, których widziała na ulicy. Jeden z nich obezwładnił kobietę, natomiast drugi przeszukiwał mieszkanie. W reklamówce znalazł portmonetkę, w której było 440 złotych.

Rabusie wybiegli na zewnątrz, pozostawiając w mieszkaniu wystraszoną staruszkę. Kobieta dobrze zapamiętała twarze napastników. Niedługo potem w mieszkaniu pojawił się sąsiad, który zawiadomił policję. Na podstawie rysopisu przedstawionego przez gospodynię miejscowi stróże prawa znaleźli napastników. Byli to dwaj obywatele Rumunii w wieku 17-19 lat. Mieszkali w noclegowni przy sąsiedniej ulicy Czyżewskiego. Według wstępnych ustaleń policji, prawdopodobnie przebywają w naszym kraju nielegalnie. Żaden z nich nie miał przy sobie paszportu. Na razie są zatrzymani przez policję do dyspozycji prokuratora.

/AGA/

http://sbc.wbp.kielce.pl

Temat dnia:

W Polsce wzrasta łapówkarstwo - grzmi najnowszy raport przygotowany w Ministerstwie Spraw Wewnętrznych i Administracji. W tym roku polskie służby zwalczające korupcję odnotowały 94 przypadki sprzedajności urzędniczej oraz przekupstwa. Zapytaliśmy kielczan, czy są tego samego zdania oraz które grupy najbardziej kojarzą im się z łapówkami.

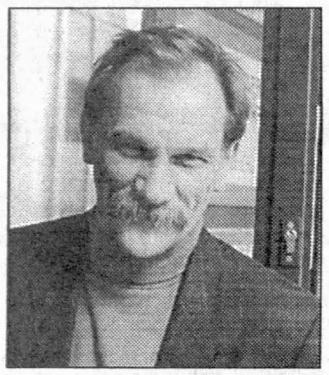

Adam Makowski: - Ten problem istnieje od zawsze. Ale czy narasta? Tego nie wiem. Sam nigdy nie spotkałem się z łapówkarstwem. W mojej pracy, a działam w sporcie, tego typu zjawisko nigdy nie występowało.

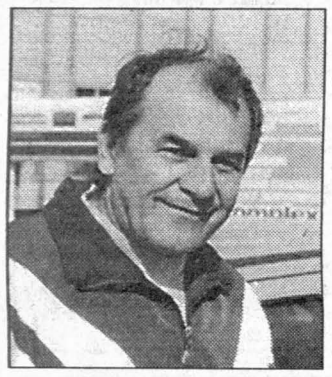

Wiesław Niedźwiedzki: - Z roku na rok problem staje się coraz bardziej widoczny, narasta w zastraszającym tempie. Biorą wszyscy, tylko nie ryby - bo o nie trudno - dodaje z uśmiechem.

Kobieta z dzieckiem: - Problem narasta. Najczęściej łapówki biorą lekarze. Rok temu się z tym zetknęłam. Moje dziecko zachorowało. Poszliśmy do przychodni. Lekarz, do którego się zgłosiłam owszem zbadał dziecko, ale dał jasno do zrozumienia, że lepiej byłoby, gdybym zjawiła się w jego prywatnym gabinecie. „Wie pani, tu w przychodni jest głośno, wielu pacjentów, nie można chorego spokojnie i dokładnie zbadać. A w moim gabinecie cisza, renomowane urządzenia" - zasugerował. Między zdaniami napomknął też o dodatkowej opłacie. Oczywiście nie skorzystałam. Poszłam z dzieckiem do innego lekarza. Ten bez żadnych półsłówek udzielił jak trzeba porady.

Mężczyzna pragnący zachować anonimowość: - Oczywiście, że łapówkarstwo narasta. Najwięcej biorą ci na wysokich stanowiskach. Nie dość, że dorwali się do państwowego koryta, to jeszcze na szarych obywatelach próbują się dorabiać. To karygodne. Nam nadzieję, że odpowiednie służby wreszcie zainteresują się tym problemem i dadzą popalić łapówkarzom, bo tak dalej nie może być.

/WET/

Zdjęcia A. Piekarski

Wojewoda z AWS w sporze z „S"

PAT W KOPALNIACH

Wciąż trwa strajk w Kopalniach Kwarcytu i Dolomitu w podkieleckiej Wiśniówce. Strajkujący żądają od wojewody świętokrzyskiego cofnięcia decyzji o likwidacji zakładu.

Wczoraj wojewoda Wojciech Lubawski zwołał konferencję prasową. - Sytuacja jest chora od 1993 roku, kiedy to PP KKiD oddało koncesję na wydobywanie kruszcu prywatnej spółce „Skalnik", która teraz jest w likwidacji. - Od razu mi się to nie podobało. Kiedy okazało się, że mam podpisać decyzję o likwidacji kopalni do 2001 roku, miałem wątpliwości. To dobry zakład. Zażądałem przedstawienia dokumentów mówiących o kondycji firmy - wyjaśnia wojewoda. - Okazało się, że aktualny likwidator Andrzej Jędrzejewski popełnił błędy, które doprowadziły do strajku. Brakuje sprawozdań finansowych. Nie wiemy jaka jest naprawdę kondycja finansowa PP KKiD. Musimy powołać kierownika lub zarząd komisaryczny.

Tuż przed Wielkanocą w UW zjawił się pan w górniczym mundurze. Był to kandydat na kierownika PP KKiD, Tadeusz Jędrzejewski z Krakowa, brat likwidatora. - Nie zgodziłem się na tę kandydaturę - mówi wojewoda. - Następnego dnia rano miałem na biurku pismo informujące o strajku.

W zakładzie, zdaniem wojewody, panuje sytuacja dość „egzotyczna", ponieważ pełnomocnikiem likwidatora jest zastępca przewodniczącego „S". Prawnicy UW orzekli, że strajk jest nielegalny, gdyż pracownicy nie walczą o swoje prawa, ale o sposób zarządzania firmą.

Ze zdaniem wojewody nie chcą się zgodzić strajkujący.

- 15 marca wojewoda poinformował nas, że w ciągu dziesięciu dni wyznaczy kierownika - tłumaczy pełnomocnik Zbigniew Zwierzyński. - Słowa nie dotrzymał. Jeżeli chodzi o zmianę likwidatora, to w sierpniu 1998 roku poprzedni wojewoda odwołał ze stanowiska Zygmunta Hołodę, ponieważ wyszło na jaw, że ten wydzierżawił bez przetargu 7 ha gruntów szwedzkiemu koncernowi NCC. Nie wiadomo nawet, za ile.

Zdaniem Kazimierza Pasternaka z Zarządu „S", strajk jest legalny. - Sposób zarządzania firmą to przecież także liczba miejsc pracy, wysokość zarobków, a o to pracownicy mają prawo walczyć - podkreśla.

Strajk jest popierany przez „S", więc wojewoda z AWS jest teraz w sporze z „S".

Dorota KOSIERKIEWICZ

Tylko ryba nie bierze?

DOKOŃCZENIE ZE STR. 1

Naturalne, że każda będzie trzymać ten fakt w głębokiej tajemnicy. Najczęściej organa ścigania trafiają na ślad łapowników, gdy zawiadamiający o tym spotkał się z wymuszeniem łapówki przez osobę pełniącą funkcję publiczną lub gdy osoba, która przyjęła korzyść nie wywiązała się z „umowy".

Najgłośniejsze sprawy o łapownictwo, które znalazły swój epilog w kieleckim sądzie dotyczyły: byłego naczelnika Urzędu Skarbowego w Starachowicach (jeszcze trwa), pracownika starachowickiego PZU, który żądał łapówki w wysokości 2 tys. zł (zapadł wyrok: 2 lata w zawieszeniu), łapówek bankowych za udzielanie kredytów. Na początku lat 90. kielecka prokurator została skazana za żądanie łapówek. Sprawę prowadził sąd w Rzeszowie.

Nowy kodeks karny za łapownictwo bierne, czyli dla tego, kto przyjmuje korzyść lub jej obietnice, przewiduje karę pozbawienia wolności od 6 miesięcy do 8 lat, gdy przy tym swoim działaniem za łapówkę narusza prawo, grozi mu kara od roku do 10 lat. Za przyjęcie łapówki znacznej wartości grozi kara od 2 do 12 lat więzienia. Przez „znaczną wartość" prawo rozumie 200-krotność najniższego wynagrodzenia obowiązującego w chwili popełnienia przestępstwa.

Łapówkarzowi czynnemu, czyli temu, kto daje lub obiecuje korzyść grozi kara więzienia od 3 do 5 lat, a w szczególnych przypadkach do 8 lat.

Kiedyś do łapówek zaliczano koniak, bombonierki czy nawet kwiaty. Dziś to tylko „drobne akty wdzięczności". Prawdziwe łapówki daje się gotówką i to z kilkoma zerami. Za co? Za pomyślnie zdane egzaminy na prawo jazdy, na studia wyższe i zaliczenia semestralne, za „staranną opiekę medyczną" (dotyczy nie tylko lekarzy, ale także personelu średniego). Mówi się, że korzyści przyjmują prawnicy, celnicy, urzędnicy skarbowi, samorządowi. Łapówki wręcza się m.in. za zatajenie informacji mających wpływ na kurs akcji na giełdzie, za zaniżenia wartości celnych i podatkowych, za informacje z urzędów o działkach i lokalach, za korzystne rozstrzygnięcie przetargów.

- Z drugiej jednak strony stereotyp, że „tylko ryba nie bierze" to też przesada - dodaje rzecznik prokuratury. - Czytałem niedawno wyniki badań „Demoskopu": czy dana grupa zawodowa bierze łapówki 90 procent odpowiedziało twierdząco, ale gdy zapytano, czy „ty brałeś" - 60 procent zaprzeczyło...

Magdalena FUDALA

Bombowy pobór

DOKOŃCZENIE ZE STR. 1

Dostałem kategorię A, nie ma żadnych podstaw, abym starał się o odroczenie. Prawdopodobnie powołają mnie już w czerwcu.

- Ponad 90 procent zbadanych dzisiaj poborowych to mężczyźni zdolni do służby wojskowej - powiedział przewodniczący komisji lekarskiej dla powiatu Kielce Dariusz Saletra. - W dwóch przypadkach komisja stwierdziła bardzo poważną wadę wzroku i zespół korzonkowy. Nikt natomiast nie udawał obłożnie chorego, jak to się zdarzało w latach poprzednich.

Pracę komisji poborowej w siedzibie Zakładu Doskonalenia Zawodowego przy ulicy Czarnowskiej w Kielcach przerwał anonimowy telefon do dyrekcji szkół zawodowych o podłożeniu ładunku wybuchowego. Policjanci sprawdzali budynek przez kilkadziesiąt minut, po czym komisja wróciła do pracy.

W tym roku po raz pierwszy pobór organizują starostwa na zasadzie zadań zleconych. Pieniądze na ten cel przekazał powiatom w formie dotacji wojewoda świętokrzyski. Kilka powiatów ubiega się o dodatkowe środki na sfinansowanie poboru. Starosta kielecki obliczył na przykład, że zabraknie do czerwca 5 tysięcy złotych.

- Na początku roku dostaliśmy na zorganizowanie poboru 3 tysiące złotych, 10-krotnie mniej niż w roku ubiegłym - powiedział starosta sandomierski Mieczysław Sawa. - Kilka dni temu dostaliśmy dwie informacje - jedną o dodatkowej kwocie 26,5 tys. złotych, drugą o podtrzymaniu poprzedniej decyzji.

- Wojewoda przekazał wszystkim powiatom dodatkowe pieniądze na organizację poboru - powiedział dyrektor Wydziału Finansowego Urzędu Wojewódzkiego w Kielcach Jan Zyguła.

Przez kilka tygodni trwały dyskusje, kto wypłaci lekarzom zasiadającym w komisjach pieniądze z tytułu utraty własnych zarobków. Od finansowania komisji lekarskich odżegnywała się Kasa Chorych, ZOZ zawarły ze starostwami umowy jedynie na wykonywanie specjalistycznych badań. - Wynagrodzenia lekarzy będą wypłacane ze środków przekazanych przez wojewodę powiatom - powiedział zasiadający w komisji wicestarosta powiatu kieleckiego Zdzisław Kowalski.

W ubiegłym roku na naszym terenie mieliśmy najwyższy w Polsce wskaźnik poborowych zdolnych do służby wojskowej. Kategorię A otrzymało 85 procent mężczyzn.

Małgorzata PAWELEC

Sędziowie wyłączeni?

Oskarżony o działanie na szkodę finansową gminy był prezydent Skarżyska Sylwestrow M. złożył podczas wczorajszej rozprawy przed Sądem Rejonowym wniosek o wyłączenie sprawy sędziów ze Skarżyska.

Akta sprawy skierowanej przeciw byłemu prezydentowi Sylwestrowi M. i zastępcy skarbnika miasta Dorocie K. prawdopodobnie jeszcze w tym tygodniu trafią do Sądu Wojewódzkiego. Kolegium Odwoławcze, najdalej w ciągu dwóch tygodni, zbada zasadność wniosku i podejmie stosowne decyzje.

Przypomnijmy, że w toczącym się od roku procesie prokuratura zarzuca Sylwestrowi M. działalność na szkodę finansów gminy poprzez udzielenie firmie „Fosko" pożyczki w kwocie ponad 125 tys. zł. Kwota ta następnie została przez „Fosko" zwrócona. Z kolei Dorocie K. zarzuca się fałszowanie czeków. Jeszcze w grudniu ubiegłego roku, występująca w procesie jako pokrzywdzony, Rada Miasta odrzuciła uzgodnione przez prokuratora i obrońców kary roku pozbawienia wolności w zawieszeniu na dwa lata dla obojga oskarżonych oraz 3 tys. zł grzywny dla Sylwestra M. i 2 tys. zł dla Dorroty K. Radni uznali je wówczas za zbyt łagodne.

/G/

Rodzice okupowali piekoszowski Urząd Gminy

Żądają gimnazjum

„Żądamy gimnazjum w Rykoszynie" - głosił wielki napis rozwieszony wczoraj w holu Urzędu Gminy w Piekoszowie. Rodzice uczniów z Rykoszyna postanowili rozpocząć okupację gminnego budynku, żeby w ten sposób wymóc na władzach Piekoszowa utworzenie gimnazjum. Wójt podtrzymuje swoje stanowisko i twierdzi, że jak tylko znajdzie się pięćdziesięciu uczniów, to gimnazjum w Rykoszynie powstanie. Inaczej nie ma co na nie liczyć.

A wszystko zależy od rodziców uczniów z sąsiadującego z Rykoszynem Zajączkowa. Jeśli ci zgodzą się, żeby ich dzieci chodziły do gimnazjum w Rykoszynie, to szkoła taka w tej miejscowości powstanie. Problem polega na tym, że zajączkowianie też chcą mieć u siebie gimnazjum. Twierdzą nawet, że mają do niego więcej chętnych niż rykoszynianie do swojego.

Wczoraj przed posiedzeniem Zarządu Gminy w Piekoszowie rozpoczęła się okupacja siedziby władz. Protestujący rodzicie z Rykoszyna wywiesili transparent z napisem: „Żądamy gimnazjum w Rykoszynie". Komitet protestacyjny w tej sprawie zapowiedział, że będzie okupował budynek aż do skutku.

- W geście dobrej woli posłaliśmy dziś po raz pierwszy od kilku dni nasze dzieci do szkoły. Myśleliśmy, że władze gminy zechcą z nami negocjować, a tu nic. Nikt się nami nie przejmuje - skarżyli się rodzice.

- Przecież do kuratorium miał być posłany jeden projekt utworzenia trzech gimnazjów na terenie gminy. Tymczasem władze wysłały trzy, w tym jeden, w którym w ogóle nie uwzględniono Rykoszyna - skarżyli się rodzice.

- No i właśnie kuratorium ten wariant wybrało. Może więc też uważa to rozwiązanie za najkorzystniejsze - odpowiadał wójt Wiesław Jóźwik, który wyszedł do okupujących.

- A my chcemy mieć gimnazjum i już - krzyczeli rodzice. - Mieszkańców Zajączkowa wprowadzono w błąd. Dano im do podpisu listę bez nagłówka. Powinni mieć wybór, które gimnazjum wybrać z trzech pierwotnie planowanych, a oni tylko mogli się opowiedzieć za tym, aby ich dzieci chodziły do potencjalnego gimnazjum w Zajączkowie.

- Nie uważam, żeby rodzicom dano listę bez nagłówka. Ja dostałem spis podpisów z nagłówkiem. Jak zobaczę takie listy, o których mówią protestujący, to uwierzę. Pokażcie mi tę sfałszowaną listę - wzywał wójt. Niestety, listy takiej nikt mu nie ujawnił.

- My tu walczymy o swoje. Nie rozumiem natomiast radnego z Zajączkowa, który najpierw głosował za tym, żeby otworzyć gimnazjum w Rykoszynie, a teraz chce je mieć u siebie w Zajączkowie - mówił wiceprzewodniczący Rady Gminy w Piekoszowie Józef Wijas, który walczy o Rykoszyn.

- On tak jak wy też walczy o swoje - ripostował wójt. - Jak tylko znajdziecie pięćdziesięciu uczniów, utworzymy w Rykoszynie gimnazjum. Wójt przyznał jednocześnie, że część mieszkańców miejscowości sąsiadujących z Jaworznią, chce posłać dzieci do gimnazjum w Piekoszowie. W związku z tym w Jaworzni też jest za mało uczniów, aby utworzyć gimnazjum.

- Dlaczego decyzję o powstaniu bądź niepowstaniu gimnazjum w Rykosznie podejmuje się bez konsultacji z nami, mieszkańcami? - pytali rodzice.

- A dlaczego chcecie, aby tę decyzję podejmować bez konsultacji z mieszkańcami Zajączkowa? - odpierał ataki wójt. Zapytany, co się stanie, jeśli mieszkańcy Zajączkowa nie będą chcieli posłać swoich dzieci do potencjalnego gimnazjum w Rykosznie Józef Wijas odparł, że wtedy zostanie tylko taka szkoła w Piekoszowie.

Około godziny 17 okupujący urząd zwinęli transparent i opuścili budynek. Dziś w tej sprawie ma się odbyć zebranie w Zajączkowie. Będą na nim obecni przedstawiciele komitetu protestacyjnego z Rykoszyna.

Jarosław PANEK

Miss Czytelników „Echa"

Dziś prezentujemy kolejne kandydatki do tytułu Miss Ziemi Świętokrzyskiej '99. Nasi czytelnicy mają okazję wybrać swoją faworytkę. Wystarczy wyciąć z gazety zdjęcie, nakleić na kartę pocztową i przesłać do redakcji „ED" w Kielcach, ul. Targowa 18. Wśród czytelników rozlosujemy nagrody.

5. Katarzyna ZAPAŁA - ma 18 lat, włosy blond i zielone oczy. Uczy się I Liceum Ogólnokształcącym w Kielcach. Do niedawna śpiewała w harcerskim zespole „Wołosatki", śpiew to jej prawdziwa pasja. Interesuje się też biologią i myśli o studiach medycznych. Lubi czytać książki. Wymiary: 167 cm wzrostu, 86 - 58 - 88.

6. Izabella SIWIEC - ma 21, mieszka w Busku Zdroju. Jest tegoroczną Miss Ponidzia. Studiuje na Akademii Ekonomicznej w Krakowie. Jest brunetką, ma piwne oczy. Interesuje się malarstwem i fotografiką, lubi robić zdjęcia, chętnie uprawia sport. Wymiary: 170 cm wzrostu, 83 - 62 - 88. **/MAF/**

Zdjęcia: G. Romański

DACHOWANIE

Wczoraj około godz. 15 na ul. Tarnowskiej w Kielcach dachowało „cinquecento". Według kobiety prowadzącej auto, drogę zajechała jej ciężarowa „tatra". „Cinquecento" wpadając na pas zieleni przewróciło się do góry kołami. Na szczęście nikomu nic się nie stało.

/G/

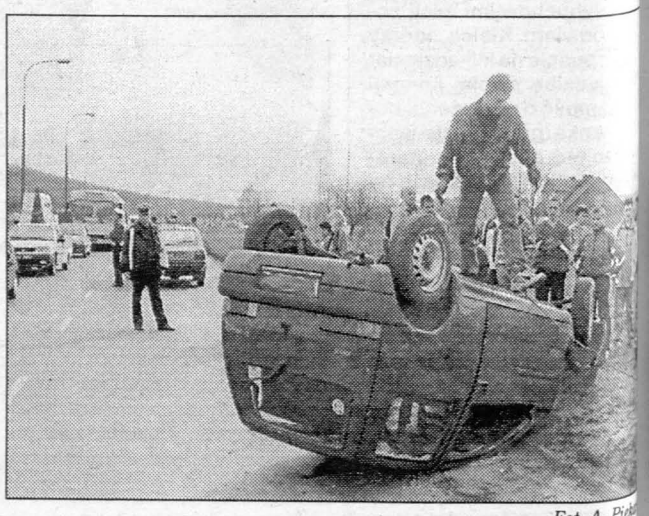

Fot. A. Piekarski

http://sbc.wbp.kielce.pl

IMPREZA KOPROWSKIEGO PACHNIE SKANDALEM

Na koncert zaproszeni są: prymas Glemp, premier Buzek, zespoły „Śląsk" i „Mazowsze". Gmach KCK otrzyma imię Jana Pawła II. Jest tylko małe „ale" - nie wiedzą o tym: wojewoda, prezydent miasta, biskup ani dyrektor KCK.

Eugeniusz Koprowski zaprosił do Kielc prymasa Glempa, premiera Buzka, zespoły „Mazowsze" i „Śląsk". Zapowiedział na 8 maja ogromny koncert ku czci Ojca Świętego, którego imieniem ma być nazwany gmach Kieleckiego Centrum Kultury. Sęk w tym, że nie ma nikogo, kto sfinansowałby tę imprezę. Nie wiedzą o niej ani wojewoda, ani prezydent miasta, ani biskup ordynariusz, ani nawet dyrektor KCK. Sprawą zajmie się prokuratura.

Bomba wybuchła wczoraj, kiedy przewodniczący kieleckiej Rady Miejskiej otrzymał stos dokumentów, z których wynikało, że ta właśnie rada jest jednym z organizatorów ogromnego przedsięwzięcia - 8 maja br. w Kieleckim Centrum Kultury jest organizowany koncert pod hasłem „Dedykuję, ofiaruję Ojcu Świętemu, w obronie życia". Gmach KCK ma tego właśnie dnia otrzymać imię Jana Pawła II. Uroczystości uświetnią występy zespołów „Mazowsze" i „Śląsk", a pośród zaproszonych gości są takie znakomitości, jak prymas Polski Józef Glemp, premier Jerzy Buzek, Marian Krzaklewski. To jednak nie wszystko, potem bowiem nastąpi kolejny koncert, tym razem w warszawskiej Sali Kongresowej. Wykonawcy - bez zmian. Pod papierami jako „inicjator, organizator i osoba odpowiedzialna" występuje Eugeniusz Koprowski, a dalej niewiele mówiące organizacje: Federacja „Zieloni z Prawicą" - rada krajowa z siedzibą w Kielcach, Ogólnopolski Związek Ruchów Zielonych Zarząd Główny, Zieloni RP, Parlament Ekologiczno-Rolny RP, Polski Związek Katolicko-Społeczny, Fundacja Zielonych „Ratujmy Ziemię". Nie udało nam się znaleźć potwierdzenia, czy rzeczywiście wszystkie z nich zostały formalnie zarejestrowane.

- Rozmawiałem już wstępnie z Marianem Krzaklewskim i obiecał, że przyjedzie na koncert do Kielc. Powiedział też, że postara się pomóc zaprosić Ojca Świętego na koncert w Warszawie - opowiada Koprowski i dodaje z zapałem: - Otoczenie pana premiera też mówi, że profesor Buzek przyjedzie. Dostaliśmy potwierdzenie przybycia obu zespołów - i „Mazowsza", i „Śląska". Wystąpią w sali koncertowej Kieleckiego Centrum Kultury, któremu chcemy nadać imię Jana Pawła II. Rozmawiałem z dyrektorem KCK i wstępnie powiedział, że udostępni salę. Przewodniczący kieleckiej Rady Miejskiej stwierdził, że rada się zgodzi, jeśli nie będzie się sprzeciwiał ksiądz biskup. Ten natomiast jeszcze nie jest pewien, czy przyjdzie, ale skoro będzie ksiądz prymas, to przecież będzie musiał, niejako z urzędu - dodał organizator.

Problem w tym, że w Kielcach nikt poza panem Koprowskim o koncercie i zaproszonych gościach nie ma pojęcia.

- Kiedyś rzeczywiście pan Koprowski był u mnie i mówił coś o koncercie 8 maja, o występach zespołów, ale nie zgodziłem się. Kto za to zapłaci? - wyjaśnia szczerze zdziwiony Andrzej Ruciński, dyrektor Kieleckiego Centrum Kultury. Na pytanie o to, kto i kiedy nada obiektowi imię Jana Pawła II, dyrektor Ruciński parska śmiechem, ale zaraz wcale nie jest mu do śmiechu: - Co takiego? Pierwsze słyszę...

Nieco oszołomiony przewodniczący kieleckiej Rady Miejskiej Stanisław Rupniewski, który wczoraj pierwszy raz w życiu o przedsięwzięciu usłyszał, zasięgnął języka. Dowiedział się, że biskup Ryczan nic nie wie o planach pana Koprowskiego, ani tym bardziej o przyjeździe prymasa. Również władze miasta ani województwa świętokrzyskiego nie wiedzą, że mają gościć tak znakomitych polityków: Buzka, Krzaklewskiego, kilku ministrów.

- Ani Jego Ekscelencja ksiądz biskup, ani kuria nie mają nic wspólnego z przedsięwzięciem pana Koprowskiego, osoby już znanej w Kielcach z różnych takich inicjatyw. W związku z tym kielecka Rada Miejska nie może autoryzować pomysłów, które przerastają możliwości pomysłodawcy - wyjaśnił Rupniewski.

Nie wiadomo, co się wydarzy dalej, skoro pan Koprowski zaprosił gości do sali bez zgody jej właścicieli. Pieniędzy nie ma.

- To mają być w założeniu koncerty prawie charytatywne, żeby uczcić Ojca Świętego. Pierwsza tak piękna inicjatywa w kraju - wyjaśnia skromnie Koprowski. Po czym tłumaczy, skąd weźmie pieniądze. - Mam kilka pomysłów. Być może zorganizuję akcję powszechnej zbiórki. Opublikuję kupony, które ludzie będą mogli wysyłać, a te co trzy dni będą losowane - tłumaczy przejrzyście organizator. - Zwrócimy się też do zakładów pracy. Pierwsze trzysta, które wykupią po 150 złotych karty wejścia, wezmą udział w losowaniu nagród w postaci reklam w mediach lokalnych i ogólnopolskich. Zaproponuję też firmom udział w przetargach na trzyosobowe karnety wstępu. Redakcje, które się włączą, też będą mogły brać w nich udział - dodaje z dumą.

Sytuacja więc wygląda tak: nikt nic o koncertach nie wie (poza Eugeniuszem Koprowskim rzecz jasna). Na imprezę, która ma się odbyć za miesiąc nie wynajęto sali, nie opłacono jej, za to zaproszono gości. Zespoły pieśni i tańca już odpowiedziały:

- Tak, rzeczywiście przyjeżdżamy do Kielc 8 maja na dwa koncerty. Będziemy my i „Śląsk". Kto jest organizatorem? Chwileczkę - Wacław Egelmajer, organizator koncertów Państwowego Zespołu Ludowej Pieśni i Tańca „Mazowsze", szuka dokumentów. - A tak, kilka jakichś dziwnych organizacji, coś z „Zielonymi". Podpisany jest jeden człowiek, nigdy z nim nie rozmawiałem. Nazywa się Eugeniusz Koprowski.

Udział w imprezie potwierdza też dyrektorka „Mazowsza" Brygida Linartas. Pisze do Koprowskiego, że zespół oczywiście przyjedzie. Ustala dokładne godziny poszczególnych części występu. Podobne pismo przysłał też zastępca dyrektora Państwowego Zespołu Ludowej Pieśni i Tańca „Śląsk".

Koprowski mocno ufa, że impreza będzie fantastyczna. Zarząd Miasta Kielc jest mniej entuzjastyczny. Ktoś musi pokryć koszty przedsięwzięcia, a te na pewno pójdą w dziesiątki, o ile nie setki tysięcy. Ponieważ postawiony został przed faktem dokonanym, zapowiedział skierowanie sprawy do prokuratury.

Sylwia BŁAWAT

Mówi p.o. komendanta wojewódzkiego policji w Kielcach, mł. insp. Jan Pol

Z NAMI BEZPIECZNIEJ

*** Minął pierwszy kwartał. Jak ocenia pan stan bezpieczeństwa w województwie? Czy pierwsze trzy miesiące roku były dla policji bardzo pracowite?**

- Od dwóch lat obserwujemy poprawę stanu bezpieczeństwa. Mamy mniej przestępstw stwierdzonych niż w 1998 roku, cieszy niezła wykrywalność. Trzy miesiące tego roku nie były jakoś specjalnie dla policji świętokrzyskiej uciążliwe. Ogółem stwierdziliśmy 6399 przestępstw, to jest o ponad 5 procent mniej niż rok temu. Możemy pochwalić się niezłą wykrywalnością, która wynosi prawie 69 procent. Przestępstw kryminalnych stwierdziliśmy 5202, w ubiegłym roku odnotowaliśmy ich 5847.

*** W jakich kategoriach przestępstw odnotowaliście największy spadek?**

- Aż o 57 procent mniej mamy wypadków drogowych. Jednak jeśli chodzi o wypadki, zmieniło się prawo. Niektóre rodzaje zdarzeń na drogach kwalifikuje się bowiem jako wykroczenia, a nie przestępstwa, stąd ta zmiana. Ale to również wynika z naszej pracy.

*** Ostatnio prowadziliście akcję „Pomiar". Czy wzmożone działania służb drogowych rzeczywiście przynoszą efekty?**

- Na pewno kolejne akcje służb drogowych, widok radiowozów na drogach to dla niesfornych kierowców należyta przestroga. Z drugiej strony - nie zmniejsza się liczba pijanych kierujących. Tylko w ciągu ostatniej doby zatrzymaliśmy aż 20 nietrzeźwych kierowców. Trudno oceniać, czy zmieniła się mentalność ludzi, że nie boją się siadać za kierownicą po kilku głębszych, czy też lubią ryzyko. Ryzykanci powinni jednak mieć świadomość, że akcje „Pomiar" będą się powtarzać. Chcemy w miarę możliwości wyeliminować nietrzeźwych uczestników ruchu, którzy są zagrożeniem nie tylko dla siebie. To niemal potencjalni zabójcy, bo kiedy ktoś prowadzi samochód mając na przykład 2,8 promila, nie potrafi należycie ocenić sytuacji, wydłużają się czas reakcji, droga hamowania. Taki kierowca staje się niebezpieczny, chce zaimponować jadąc z dwa razy większą prędkością niż dozwolona, wyprzedzając na trzeciego, czwartego. Nie może być tak, że w czasie weekendów w miejscowościach, gdzie odbywają się dyskoteki strach przejechać. Teraz, kiedy zrobiło się cieplej, jest coraz więcej wypadków z udziałem dzieci, motocyklistów, rowerzystów.

*** Oprócz wypadków, jakiego typu zdarzeń stwierdzono mniej?**

- Prawie we wszystkich kategoriach przestępstw odnotowaliśmy spadek. Cieszy znacznie mniejsza liczba kradzieży samochodów - aż o 17 procent. W innych województwach sukcesem jest utrzymanie się tej liczby na podobnym poziomie, nam udało się zmniejszyć liczbę kradzieży. Jest to między innymi zasługa dobrego planowania służb patrolowych i kryminalnych, wysyłanie ich w rejony najbardziej zagrożone, a także wywiadowców, którzy sprawdzają parkingi i osiedla, gdzie włamań i kradzieży aut notowaliśmy najwięcej. Na tym samym poziomie utrzymuje się liczba kradzieży z włamaniem do różnych obiektów - sklepów, mieszkań. Jeśli chodzi o rozboje i wymuszenia rozbójnicze, w pierwszym kwartale odnotowaliśmy ich 231, w ubiegłym roku - 244.

*** Więcej jednak stwierdzono w tym roku oszustw.**

- Niestety, tak. Przez trzy miesiące stwierdzono aż 210 oszustw, w 1998 roku było ich w tym samym czasie tylko 89. Nie mamy jednak wpływu na to, że ludzie są naiwni wierząc w obietnice szybkiego dorobienia się, kupują zupełnie niepotrzebne towary licząc na spory zysk, robią interesy z ludźmi obcymi, nieznanymi, nie sprawdzają wiarygodności kontrahentów. Wiele mamy oszustw dokonywanych przez pewne grupy specjalizujące się w przestępstwach jednego typu. Podają się na przykład za pracowników opieki społecznej, instytucji charytatywnych, trafiają do osób czekających na odszkodowania. Powinniśmy pamiętać, że takie osoby muszą mieć legitymacje służbowe, które powinni nam okazać, a my mamy prawo sprawdzić, kim jest dana osoba. Nie musimy wpuszczać do mieszkania kogoś, kogo nie znamy. Jeśli chodzi o oszustwa gospodarcze, nie wierzmy ewentualnemu klientowi na słowo tylko dlatego, że dobrze wygląda i budzi zaufanie. Oszuści potrafią być przekonujący.

*** Jak wam idzie z akcją „Razem pokonać przemoc"?**

- Ludzie powoli się przekonują i przyzwyczajają do tej inicjatywy. Wiedzą, że tylko dzięki współpracy z nami uda się zlikwidować grupy przestępcze, złodziejskie dziuple. Odebraliśmy już ponad 210 konkretnych informacji. Wypłacono kilka nagród. Między innymi w Starachowicach odzyskaliśmy dzięki naszemu rozmówcy kradzione przedmioty, w Kielcach znaleźliśmy sprzęt komputerowy. Kilkanaście osób poszukiwanych listami gończymi udało się zatrzymać, złapaliśmy osobę rozprowadzającą narkotyki. Wiele informacji jest wyjaśnianych. Mam nadzieję, że pod numer 34-32-997 będzie dzwonić coraz więcej takich osób, którym zależy na poprawie stanu bezpieczeństwa. Niech wreszcie to przestępcy czują się zagrożeni.

Rozmawiała Agnieszka OGONEK

Dni Otwartych Drzwi
DAEWOO
9-11 kwietnia 1999 r.
• Atrakcyjny piknik! • Grochówka wojskowa •
• Konkursy dla dzieci i rodziców •
• Bezpłatne przeglądy samochodów •
Możesz wygrać MATIZA
lub wyjazd rodzinny
do Disneylandu
Nie przegap okazji!
Zapraszamy!
Autoryzowany dealer EURO-AUTO Kielce
ul. Krakowska 161
7851/kk

Oferta INVEST-BANKU dla członków Klubu Polsatu
Karta bankomatowa i płatnicza za darmo
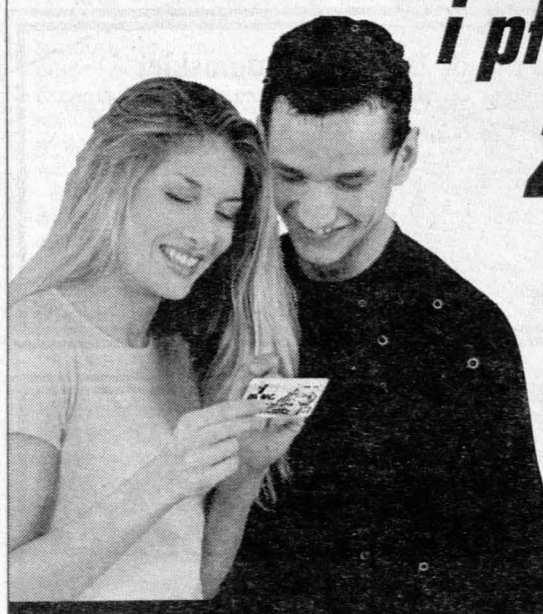

Teraz w Invest-Banku możesz kupić nowy samochód na KREDYT o najniższym oprocentowaniu już od 15,5% w skali roku
By otrzymać kartę wystarczy założyć w naszym Banku bardzo wygodny ROR Invest-Konto. Nie trzeba przedkładać zaświadczeń o stałych dochodach, wystarczy dowód osobisty; sam decydujesz o tym ile będziesz wpłacał na konto. Dla posiadaczy Invest-Konta także: nagrody Invest-Systemu za 120 000 zł, losowane każdego miesiąca, kredyt na dowolny cel od zaraz oraz kredyt samochodowy na korzystniejszych warunkach.
Rachunek Oszczędnościowo-Rozliczeniowy
Invest-Konto
INVEST BANK SA
Z nami bezpiecznie w 2000 rok
Zapraszamy do naszych placówek:
Kielce, ul. Piotrkowska 12, tel. 368-04-30; Ostrowiec Świętokrzyski, os. Słoneczne 41, tel. 263-11-22; Radom, ul. 25 Czerwca 60, tel. 363-09-45
kk/7578

http://sbc.wbp.kielce.pl

● Jugosławia zamknęła granice ● Tragiczna sytuacja uchodźców ● Naloty trwają

SERBSKA PUŁAPKA

Od godziny 5 trwały wczoraj naloty NATO na Jugosławię. Na granicy koczują w dalszym ciągu tysiące Albańczyków, wypędzonych z Kosowa w ramach czystek etnicznych.

Liczba startujących samolotów z włoskiej bazy Aviano nie zmniejszyła się po ogłoszeniu przez rząd jugosłowiański we wtorek jednostronnego zawieszenia broni.

W północnej części Belgradu odnotowano co najmniej 10 eksplozji. Celem nalotów było też drugie co do wielkości miasto Nisz, gdzie odnotowano duże zniszczenia. Według policji, atak na centrum Prisztiny spowodował śmierć co najmniej 10 osób.

NATO we wtorek po raz pierwszy zaatakowało kolumny opancerzonych pojazdów wojskowych należących do armii jugosłowiańskiej, o czym poinformowano wczoraj. Był to pierwszy bezpośredni atak przeciwko siłom biorącym udział w akcji wymierzonej w albańską ludność Kosowa.

Albańczyk nie przejdzie

Jugosławia zamknęła wczoraj rano wszystkie przejścia graniczne z Albanią, informując uchodźców z Kosowa, że mogą wracać do domów. Oficjalnie Belgrad twierdzi, że powodem zamknięcia granicy jest ogłoszone we wtorek zawieszenie broni.

Na przejściu granicznych w Blace serbscy policjanci kierują z powrotem Albańczyków, którzy próbują dostać się do Macedonii. Zachowują się przy tym agresywnie i grożą dziennikarzom obserwującym takie zajścia.

Niemiecki minister obrony Rudolf Scharping powiedział wczoraj, że Serbowie zmuszają uchodźców kosowskich do powrotu spod granicy, gdyż chcą ich wykorzystać jako żywe tarcze, mające chronić przed nalotami NATO.

Według rzecznika Biura Wysokiego Komisarza ONZ ds. Uchodźców (UNHCR), od chwili rozpoczęcia 24 marca ataków lotnictwa NATO na cele jugosłowiańskie Kosowo opuściło ponad 460 tysięcy osób. 293 tysiące znalazło schronienie w sąsiedniej Albanii.

Połowa spośród 40 tysięcy Albańczyków, zabranych w nocy z wtorku na środę autobusami z macedońskiego pasa przygranicznego, znalazła się w obozach dla uchodźców utworzonych przez NATO w Macedonii - poinformował UNICEF.

Pas przygraniczny między Macedonią a Jugosławią, gdzie jeszcze we wtorek - według organizacji charytatywnych - koczowało 40 tysięcy uchodźców z Kosowa, wczoraj był zupełnie pusty - poinformowali naoczni świadkowie. - Nie ma tu absolutnie nikogo. Tylko duże zwały śmieci - powiedział fotograf Reutersa Paweł Kopczyński.

Fot. PAP/CAF

Opustoszały obóz w Blace - po uchodźcach pozostały tylko zwały śmieci.

Twarde warunki NATO

Prezydent Jugosławii Slobodan Miloszević jest gotów wycofać wojsko z Kosowa pod warunkiem wycofania oddziałów NATO z Macedonii i Albanii - podał wczoraj rosyjski poseł Nikołaj Ryżkow. Miloszević „w geście dobrej woli" obiecał też prezydentowi cypryjskiemu Spirosowi Kiprianu przekazanie trzech żołnierzy amerykańskich z sił pokojowych ONZ, uprowadzonych na granicy macedońsko-jugosłowiańskiej.

- Prezydent Slobodan Miloszević musi wycofać swe siły z Kosowa, zezwolić na powrót uchodźców i na rozmieszczenie sił międzynarodowych w prowincji. Nic poniżej tego nie doprowadzi do pokoju - przypominał wczoraj prezydent USA Bill Clinton.

Minister obrony USA Wiliam Cohen powiedział wczoraj, że operacja powietrzna przeciwko siłom jugosłowiańskim nie będzie przerwana. Dodał, że samoloty NATO będą atakowały pojedyncze jednostki sił jugosłowiańskich, które NATO obarcza odpowiedzialnością za czystki etniczne w Kosowie.

USA ostrzegły wczoraj dziewięciu dowódców oddziałów armii jugosłowiańskiej, działających w Kosowie, że mogą stanąć przed międzynarodowym trybunałem za zbrodnie wojenne.

Odblokowanie Kadafiego

Fot. PAP/CAF

Minister spraw zagranicznych Włoch Lamberto Dini i przywódca libijski Muammar Kadafi przed rozpoczęciem rozmów w miejscowości Sabha oddalonej o 500 km na południe od stolicy kraju Trypolisu 6 kwietnia. Minister Dini jest pierwszym wysokiej rangi dyplomatą zachodnim, jaki odwiedził Libię po 7 latach izolacji spowodowanej zamachem bombowym na samolot PAN AM nad Lockerbie w 1988 roku. Zginęło wówczas 270 osób. Kilka dni temu Libia zgodziła się wydać podejrzanych o tę zbrodnię.

Dyspozytorka pogotowia uniewinniona

Karetka mogła nie przyjechać

Łódzki Sąd Rejonowy uniewinnił wczoraj dyspozytorkę pogotowia ratunkowego oskarżoną o to, że nie wysłała natychmiast karetki do mężczyzny zagrożonego utratą życia. Chory, który zatruł się alkoholem, zmarł następnego dnia.

Według prokuratury, Urszula D., zatrudniona w podstacji Łódź-Widzew, otrzymała we wrześniu 1997 r. wezwanie do mężczyzny, który „pije od dwóch tygodni, mdleje i majaczy". Mimo ponownego wezwania, karetka przyjechała po upływie ponad dwóch godzin. W związku z podejrzeniem silnego zatrucia alkoholem, lekarz pogotowia zdecydował o natychmiastowym przewiezieniu pacjenta do Instytutu Medycyny Pracy.

Sekcja zwłok wykazała, że mężczyzna zmarł w wyniku zatrucia alkoholem etylowym i płynem do chłodnic. Prokurator ustalił, że dyspozytorka mogła - bez narażenia zdrowia innej osoby - wcześniej wysłać karetkę, ponieważ na placu przed pogotowiem przez cały czas stała „erka".

Zdaniem oskarżyciela posiłkowego, którym jest siostra zmarłego, Urszula D. zwlekała z wysłaniem karetki, ponieważ chory był alkoholikiem.

49-letnia oskarżona, pracująca w pogotowiu od 20 lat, nie przyznała się do winy. Przed sądem wyjaśniła, że ze zgłoszenia nie wynikało, iż stan pacjenta jest krytyczny. Była przekonana, że jest to zwykłe upojenie. Urszula D. stwierdziła, że gdyby poinformowano ją, iż chory traci przytomność, poprosiłaby o karetkę. Uzasadniła, że czasem na jednym dyżurze zdarza się kilka bezzasadnych wezwań do osób nietrzeźwych.

Zdaniem sądu, Urszula D. po przejęciu dyżuru sukcesywnie wysyłała karetki według przyczyny wezwania: w pierwszej kolejności do pacjentów, których stan wymagał bezzwłocznego kontaktu z lekarzem.

Sąd podkreślił, że w kwestii kolejności wysyłania karetek nie ma przepisów określających, do jakich przypadków karetkę wysłać; sprawy te reguluje praktyka.

Zdaniem sądu, Urszula D. nie wiedziała, iż chory spożył truciznę i był w stanie zagrażającym życiu. Otrzymała lakoniczną informację, a wezwanie zakwalifikowano jako tzw. zwykłe chorobowe. Nie ma podstaw, aby nie wierzyć oskarżonej, że gdyby znała faktyczny stan pacjenta niezwłocznie wysłałaby karetkę.

Jak podkreślił sąd, nieumyślne narażenie innej osoby na niebezpieczeństwo utraty życia czy zdrowia nie stanowi przestępstwa.

Orzeczenie nie jest prawomocne.

Urszula D. nie chciała komentować wyroku. Powiedziała, że media nagłaśniając sprawę zrobiły jej wielką krzywdę. Oburzona orzeczeniem jest siostra zmarłego. Jej zdaniem, sąd pokazał w ten sposób, że pacjent nie ma możliwości dochodzenia swoich praw.

Szef „Samoobrony" winny, ale nie ukarany

Sześć złotych Leppera

Lider „Samoobrony" Andrzej Lepper został uznany wczoraj przez Kolegium ds. Wykroczeń w Słubicach (Lubuskie) za winnego zorganizowania blokady przejścia granicznego w Świecku bez powiadomienia lokalnych władz.

Kolegium odstąpiło od wymierzenia mu kary. Orzeczenie nie jest prawomocne. Lepper ma zapłacić jedynie 6 zł kosztów postępowania. Oskarżyciel, przedstawiciel miejscowej Komendy Policji, żądał orzeczenia grzywny w wysokości 500 zł.

Po ogłoszeniu orzeczenia lider „Samoobrony" powiedział, że będzie się od niego odwoływał. Uważa bowiem, że jest niewinny. Będzie też prosił, by kwotę 6 zł zamieniono mu na areszt. - Dochody z mojego gospodarstwa są żadne - powiedział Lepper.

Blokada przejścia granicznego w Świecku rozpoczęła się w nocy 22 stycznia i trwała do południa następnego dnia. Uczestniczyło w niej około 3 tys. rolników z trzech związków: „Samoobrony", „Solidarności" Rolników Indywidualnych oraz Kółek Rolniczych.

Wyrazy współczucia
Żonie i Rodzinie
z powodu śmierci
Dyrektora Szkoły Podstawowej nr 27
w Kielcach
mgr.
Mariana Krogulca
składają:
Wydział Oświaty i Nauki UM w Kielcach,
Dyrektorzy Szkół i Przedszkoli
oraz Zespół Obsługi Oświaty w Kielcach
7844/ok

Pani dr Danucie Radomskiej
Kierownikowi Izby Przyjęć Szpitala Miejskiego w Kielcach
wyrazy głębokiego współczucia z powodu śmierci
OJCA
składa
personel Izby Przyjęć
2485/mo

Wyrazy głębokiego współczucia
Żonie i Dzieciom
z powodu śmierci
mgr. Mariana Krogulca
Dyrektora Szkoły Podstawowej nr 27 w Kielcach
składają
dyrekcja, nauczyciele, administracja,
obsługa i uczniowie SP nr 27
2486/mo

Wyrazy głębokiego współczucia z powodu śmierci
Mariana Krogulca
dyrektora Szkoły Podstawowej nr 27 w Kielcach
składają **Rodzinie**
Prezydent Kielc
oraz Zarząd Miasta
2487/mo

Stronę przygotowano na podstawie materiałów PAP

http://sbc.wbp.kielce.pl

Wróżki obiecują miliony, a głupiemu radość

NIE DAJMY SIĘ NABRAĆ!

Jesteśmy naiwni i łatwowierni. Na tym właśnie wiele firm opiera akcje reklamowe, a przeróżni naciągacze swoje powodzenie. Wraz z nadejściem nowej rzeczywistości nasiliły się przeróżne akcje propagandowe, organizowane dzięki... skrzynkom na listy. Przeróżne reklamówki otrzymujemy wszyscy, ale pan Leon postanowił spróbować.

Rok temu „z okładem" doznał prawdziwego szoku, kiedy ze skrzynki na listy wyjął zaadresowane na jego imię i nazwisko pismo, w którym stało czarno na białym, jakoby on, Leon K. był szczęśliwym wybrańcem losu, bowiem wygrał... 100 tysięcy złotych! Nasz bohater nie mógł uwierzyć, że na 38 milionów Polaków właśnie do niego uśmiechnęła się fortuna. Szczęściarz przetarł szkła w okularach i jeszcze raz dokładnie przeczytał pismo.

Jeden z warszawskich wysyłkowych domów towarowych zawiadamiał, iż komputer wybrał jego, skromnego radomskiego emeryta do zainkasowania tak wielkiej kwoty pieniężnej. Dalej następowały słowa gratulacji i... zachęta do zakupu jednej lub kilku rzeczy z przedstawionej oferty. W piśmie zapewniano, że 100 tysięcy złotych jest już jego, ale realizacja gotówki jest nieodzownie związana z dokonaniem zakupu.

Pan Leon wybrał książeczkę, która miała zawierać 1000 porad z zakresu medycyny. Wpłacił 50 zł i po tygodniu otrzymał zamówione wydawnictwo. Tyle tylko, że zamiast 1000 porad, było ich tylko 38. Machnął ręką.

Po kilku dniach w skrzynce na listy, niczym deux ex machina, pojawiły się nowe oferty, gratulacje wygranej, której notabene do tej pory nie wypłacono, i dalsze zachęty do zakupów.

Z bogatej stosunkowo oferty pan Leon wybrał miniaturową maszynkę do szycia. Pomyślał, że będzie praktycznym upominkiem na imieniny synowej. Po kilku dniach nadeszła przesyłka, ale po rozpakowaniu okazało się, że jest w niej zwykły, drewniany wieszaczek do papieru toaletowego. Zdenerwowany coraz bardziej Leon K. zapakował nie zamawiany przedmiot i wysłał do nadawcy, żądając zwrotu gotówki. Po kilku miesiącach zwrócono pieniądze, ale bez pokrycia kosztów przesyłki.

Tymczasem pisma nadal przychodziły, zawiadamiając o rychłym wypłaceniu wygranej kwoty 100 tysięcy zł. Nie zapomniano przy tym o zachęcie do dalszych zakupów. To już przechyliło kielich goryczy. Pan Leon K. napisał ostry list, w którym zastrzegł sobie, aby nie podawano publicznie jego nazwiska jakoby wygrał 100 tysięcy. Pomijając, że jest to wierutne kłamstwo, tego typu informacje mogą narazić go na niebezpieczeństwo, napad, kradzież itp. Na koniec zagroził wytoczeniem sprawy sądowej.

Ale protesty i groźby spłynęły jak woda po gęsi. Do skrzynki nadal napływają pisma o wygranej, gratulacjach i... zachętach do zakupów.

Jak pokazywał w swoim mieszkaniu, w ciągu jednego roku, niczym na miejskim wysypisku, utworzyła się pokaźna sterta różnego rodzaju ofert handlowych i zawiadomień o wygranej. Tyle tylko, że do dziś nie widział z tego ani grosza.

Ale nie koniec na tym. Bo jak na kogoś los się uweźmie, to już nie popuści. Tym razem „zaatakowały" go wróżki.

Jako pierwsza zaoferowała mu swe usługi Laura Damus, wróżka-numerolog. „Drogi Leonie, czy ty również pragniesz otrzymać zadziwiający sekret, który umożliwił już pewnej grupie osób wygrywanie nawet do 10 tysięcy zł tygodniowo?" - napisała wróżka. „Bez ryzyka, bez zobowiązań i ty również będziesz wygrywać minimum 100 dawnych baniek tygodniowo. Wyślę ci mój sekret. Jestem przekonana, że ten sekret może sprawić, że właśnie ty będziesz wygrywał od 5 do 10 tysięcy zł tygodniowo (...)".

Leon K. szybko obliczył i wyszło mu, że w ciągu miesiąca mógłby sobie zafundować niezły samochód, a po dwóch - kilkupokojowe mieszkanie.

Dalej w swej ulotce wróżka przytaczała listy dziękczynne od klientów, którzy stali się posiadaczami fortun i tym podobne dyrdymały. Do ulotki wróżka dołączyła wypełniony blankiet przekazu pocztowego na kwotę 65 zł. Wystarczyło tylko go zrealizować, a szczęście będzie w zasięgu ręki.

Drugi list nadszedł od jasnowidza madame Herlyne, która w podobnym tonie zapewniała Leonowi K. świetlaną przyszłość. Do listu również dołączono blankiet przekazu pocztowego, z wyszczególnioną kwotą do zapłacenia.

Leon K. nie skorzystał z usług obydwu pań, a listonosz nadal przynosi mu różne oferty.

Jan RYBCZYŃSKI

Komunikat policji

Komenda Wojewódzka Policji w Gorzowie Wielkopolskim poszukuje niebezpiecznego przestępcy Macieja BIELI, pseud. BARYŁA, ur. 20.11.1972 r. w Poznaniu, zam. Poznań, ul. Wigury 1a.

Rysopis: wzrost 171 do 175 cm, sylwetka krępa, włosy ciemne, krótki, czesane na jeża, oczy jasne, szeroko ozstawione, podbródek z widoczną bruzdą, szyja krótka.

Poszukiwany podejrzany jest o dokonanie 25 marca 1999 r. w Sulechowie zabójstwa funkcjonariusza policji. Prokuratura Okręgowa w Zielonej Górze 30 marca 1999 r. wydała list gończy za Maciejem Bielą. Komendant wojewódzki policji w Gorzowie Wielkopolskim wyznaczył nagrodę pieniężną w wysokości 4000 złotych za przekazanie informacji, która przyczyni się do zatrzymania podejrzanego.

Ktokolwiek zna miejsce pobytu poszukiwanego proszony jest o kontakt osobisty, pisemny lub telefoniczny z Komendą Wojewódzką Policji w Gorzowie Wielkopolskim, ulica Kwiatowa 10, telefon (095) 721-11-11 (czynny całą dobę), z najbliższą jednostką policji lub Policyjnym Telefonem Zaufania 0-800-120226 (czynny całą dobę).

Policja i prokuratura zapewniają całkowitą anonimowość.

Jednocześnie informujemy, że za udzielanie pomocy poszukiwanemu, zgodnie z art. 239 kodeksu karnego, grozi kara pozbawienia wolności do pięciu lat.

Zespół Prasowy KWP w Gorzowie Wielkopolskim, tel. (095) 721-15-15, tel. kom. 0-603-785675. Prokuratura Okręgowa w Zielonej Górze (068) 320-82-02.

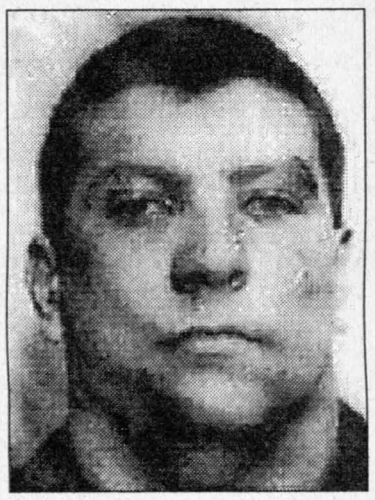

Prokuratura wyjaśnia

W związku z licznymi artykułami prasowymi, które zostały opublikowane w sprawie dotyczącej zdarzenia, jakie miało miejsce w Krajnie 3 marca 1999 roku w domu Józefa W., pragnę poinformować o dotychczasowych ustaleniach prowadzonego w tej sprawie przez Prokuraturę Rejonową w Kielcach postępowania przygotowawczego. Moim zadaniem jest sprostowanie wielu sprzeczności między procesowymi ustaleniami śledztwa a informacjami wynikającymi z tych publikacji oraz wyjaśnienie przyczyn, dla których prokurator wystąpił do sądu z wnioskiem o zastosowanie tymczasowego aresztowania wobec Piotra Sz. i Mariana W.

Zakres informacji jest ograniczony zasadą kierowania się przede wszystkim dobrem śledztwa, nie mogę zatem ujawnić szczegółów ustaleń, co do istotnych okoliczności zdarzenia oraz źródeł dowodowych, na podstawie których je poczyniono.

Nadmieniam przy tym, że przedmiotowe ustalenia stanowią najbardziej wiarygodną wersję przebiegu tego zdarzenia.

Z publikacji prasowych wynikało, że trzech uzbrojonych bandytów napadło na dom Józefa W., że atakowali siekierami i nożem rodzinę Piotra Sz., że zranili dziecko i zabili psa. W wyniku obrony domu i rodziny przez osamotnionego Piotra Sz. jeden napastnik poniósł śmierć, drugi doznał uszkodzeń ciała, zaś trzeci uciekł, zabierając z sobą nóż i siekiery. Piotr Sz., wedle tych relacji, miał również doznać poważnych uszkodzeń ciała.

Tymczasem z ustaleń śledztwa wynika, że zasadnicza faza zdarzeń, które rozegrały się w domu Józefa W. około godz. 5.30, była konsekwencją awantury jaka około godz. 3 wydarzyła się między braćmi Ł. a rodziną W. poza terenem posesji Józefa W. Doszło wówczas między nimi do szarpaniny na tle posądzenia rodziny Ł. o rzekome usiłowanie kradzieży ciągnika. W czasie zasadniczej fazy zdarzenia trzej bracia Ł. rzeczywiście dokonali „najścia" na dom Józefa W.: kierowali groźby karalne w stosunku do rodziny i naruszyli jego mir domowy. Jednak między wtargnięciem do domu a bójką, jaka się tam wywiązała nie było bezpośredniego związku czasowego pozwalającego na przyjęcie stwierdzenia, że domownicy bronili się przed napadem braci Ł. Do bójki doszło po kilku, kilkunastu minutach od wyważenia drzwi, gdy z „napastników" wewnątrz przebywał jedynie Andrzej Ł. Po stronie domowników było w tym czasie trzech mężczyzn uzbrojonych w siekierę i półtorametrowy kołek. Brak jest natomiast jednoznacznych ustaleń, że bracia Ł. dysponowali siekierą i nożem. Wiele okoliczności przeczy takiej tezie. Śledztwo wykazało, że nieprawdą również jest, iż bracia Ł. atakowali i zranili dziecko, zabili psa, powybijali szyby w oknach domu. Ustalono, że Piotr Sz. w wyniku zdarzenia doznał jedynie otarć naskórka i sińców.

W świetle takiego, jakże odmiennego od opisów prasowych przebiegu zdarzenia, prokurator musiał podejmować decyzję o wystąpieniu z wnioskami o zastosowanie tymczasowego aresztowania wobec Piotra Sz. i Mariana W. Fundamentalną dla tej oceny okolicznością był fakt, że w czasie przesłuchań wszyscy podejrzani, w szczególności Piotr Sz. i Józef W. zmieniali swoje wyjaśnienia w zależności od ujawnionych im w czasie konfrontacji ustaleń śledztwa, a wyjaśnienia te były równocześnie sprzeczne z sobą i innymi dowodami. Dlatego też wobec faktu, że zdarzenia tego w początkowej fazie śledztwa nie można było jednoznacznie interpretować, jako obrony Józefa W., Piotra Sz. i Mariana W. w odpowiedzi na bezpośrednią napaść braci Ł., a w sposób niewątpliwy zachodziła uzasadniona obawa matactwa z ich strony, prokurator wystąpił do sądu o zastosowanie względem nich tymczasowego aresztowania. Sędziowie rozpatrujący wnioski podzielili stanowisko prokuratora. W tej sytuacji uważam, że w czasie podejmowania przez Prokuraturę Rejonową w Kielcach decyzji o skierowaniu wniosków, przyjęta kwalifikacja prawna zdarzenia, jako bójki była prawidłowa, a wnioski o tymczasowe aresztowanie uzasadnione.

Po przeprowadzeniu kluczowych dla sprawy czynności procesowych i zabezpieczeniu ich przed ewentualnym wpływem podejrzanych prokurator wydał postanowienie o uchyleniu tymczasowego aresztowania wobec Piotra Sz. i Mariana W.

Kwestie związane z ewentualną obroną konieczną, szczególnie w aspekcie przekroczenia jej granic, będą niewątpliwie przedmiotem oceny prokuratora, ale dopiero po ustaleniu wszystkich istotnych okoliczności zdarzenia.

Z poważeniem
rzecznik prasowy
Bogdan KARP

http://sbc.wbp.kielce.pl

FELICJA i TY

Zgórsko 36A
26-062 Sitkówka
tel. 041 346-13-42
tel./fax 041 345-14-39

Arkadiusz Korban z Wojtkowca koło Chęcin wygrał w kategorii „coś dla domu" grilla ogrodowego. Gratulujemy.

KUPON KONKURSOWY

ZACHOWAJ! WYTNIJ! Dzień 22

FELICJA I TY

151 | 269 | 364 | 467 | 505 | 682

ZACHOWAJ! WYTNIJ!

Jak grać?

Codziennie „Echo Dnia" drukuje różne zestawy liczb. Liczby te należy zakreślać na karcie zawierającej sześć okienek. Jeżeli zakreśliłeś wszystkie osiem liczb w jednym z okienek, wygrałeś nagrodę, określoną nazwą danego okienka.

Zgłoszenia

Zgłoszenie wygranej, pod rygorem utraty prawa do jej otrzymania, powinno nastąpić do godz. 16 drugiego dnia po opublikowaniu w „Echu" ostatniej szczęśliwej liczby zakreślonej w danym okienku. Zgłoszenia osobiste lub telefoniczne należy składać w Biurze Konkursu w Kielcach, ul. Targowa 18, VIII piętro, pokój 828, tel. (041) 343-04-56, w godz. 8-16. Wygrane z piątku i soboty można zgłaszać w poniedziałek do godz. 16.

Odbiór nagród

Warunkiem otrzymania nagrody jest przedstawienie karty konkursowej ze wszystkimi kuponami wyciętymi z „Echa", które ukazały się w gazecie do dnia opublikowania ostatniej liczby zakreślonej w danym okienku. Pełny regulamin znajduje się do wglądu w Biurze Konkursu w Kielcach. Regulamin został zatwierdzony przez Izbę Skarbową w Kielcach (zgodnie z ustawą o grach losowych i zakładach wzajemnych).

NASI SPONSORZY:

RETIRO

GALERIA SZTUKI RETIRO

Meble kute z metalu, kowalstwo artystyczne.

Oferujemy:
1. etażerki * krzesła * łóżka * toaletki * stoły * świeczniki * lustra i inne,
2. tkaniny artystyczne (narzuty, poduszki),
3. oryginalną ceramikę,
4. witraże, lampy.

Realizujemy indywidualne projekty klientów.

Kielce, ul. Wojska Polskiego 4 (w pobliżu krakowskiej Rogatki), ul. Chęcińska 14A (budynek „Domgosu", I p.), tel. 362-16-62, 0603-291491.

WSEiA W KIELCACH

WYŻSZA SZKOŁA EKONOMII I ADMINISTRACJI W KIELCACH

zaprasza na:

KONCERT DLA STUDENTÓW

GRUPA „POD BUDĄ"

11.04.1999 r. KCK, godz. 17.30

Bilety: Wyższa Szkoła Ekonomii i Administracji, ul. Mielczarskiego 51 i ul. Karczówkowska 27, Impresariat KCK, Orbis

167/166

HOROSKOP

KOZIOROŻEC. Wczorajsze pomysły dziś możesz zacząć wcielać w życie. Duże ożywienie i aktywność w pracy.

WODNIK. Dobry dzień do załatwiania spraw finansowych w urzędach. W życiu osobistym pełna harmonia.

RYBY. Dzień przyniesie rozwiązanie zajmujących Cię spraw, a także bardzo korzystne dla ciebie wydarzenia.

BARAN. Możesz się zwierzyć z kłopotów i prosić kogoś zaufanego o radę w trudnych dla ciebie sprawach zawodowych.

BYK. Duże ambicje i dobre chęci mają szansę na realizację. Bądź bezwzględny w realizacji swoich celów.

BLIŹNIĘTA Nie przegap okazji, jakie dziś otworzą się przed Tobą. Masz szansę załatwienia najtrudniejszych spraw.

RAK. Od rana będzie wiele spraw do załatwienia. Nie pogubisz się w nich, jeśli starannie zaplanujesz pracę.

LEW. Dobry dzień na spotkanie ze starszą osobą lub też na załatwienie ważnych spraw związanych z domem.

PANNA. Będziesz uczestniczył w ważnych wydarzeniach związanych z pracą. Możliwe zmiany w Twoim otoczeniu.

WAGA. Nastroje będą się zmieniać kilkakrotnie w ciągu dnia. Rano możesz być nerwowy, a nawet złośliwy.

SKORPION. To dobry dzień dla spraw kariery zawodowej i negocjacji związanych z interesami. Będzie się liczył refleks.

STRZELEC. Towarzyszyć Ci będzie zmienne szczęście, ale końcówka dnia powinna przynieść rozwiązanie trudnych spraw.

Angielski bez problemu

Czytaj w „Echu Dnia", słuchaj w Radiu „Kielce" o godz. 15.55 i 19.50.

Do you remember when I was buying the computer?
Tak, pamiętam kiedy kupowałaś komputer.

Lots of people in America buy such expensive things on credit.
Myślałem, że w Ameryce wszyscy płacą gotówką.

Many big chain stores have their own credit cards.
Duże sieci sklepów mają swoje karty kredytowe?

You just fill out an application and that's it.
Na pewno nie jest aż tak prosto.

I'm sorry - they also will check your credit rating in a credit bureau.
Sprawdzą moje inne kredyty w specjalnym biurze?

If they don't accept you, you will also have the right to see your own credit report at no charge.
Ponadto, kiedy nie dostanę karty, będę otrzymywał bezpłatne raporty moich wydatków? Szkoda, że u nas jeszcze czegoś takiego nie ma.

Ważne rozmowy
Znakomici goście
Tylko w Radiu Jedność Plus
Od poniedziałku do piątku

8.12
Twarzą w twarz - poranna rozmowa **Bogdana Rymanowskiego**

21.07
Debata Radia Jedność Plus - prowadzi **Jacek Łęski**

KIELCE 71,95 107,9 FM

200/99

Krzyżówka nr 81

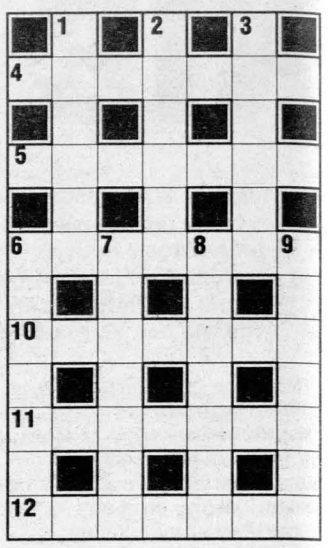

POZIOMO: 4) szerokie spodnie do konnej jazdy, szarawary, 5) ocena na... klatce schodowej, 6) **rozwiązanie krzyżówki** (biały, płaski), 10) niezgrabiasz, 11) pieniądze sprezentowane firmie, 12) straganiarz.

PIONOWO: 1) harcerska jednostka organizacyjna, 2) kil, 3) historia, 6) pozostałość, resztka poprodukcyjna, 7) rzepka, 8) parowa, elektryczna lub spalinowa, 9) narzędzie do krajania jarzyn.

(ab)

Rozwiązania krzyżówki **(wystarczy podać hasło 6 poziomo)** prosimy przesyłać pod adresem redakcji „ED" - wyłącznie na kartach pocztowych - w terminie 7 dni od daty numeru. Pomiędzy prawidłowe odpowiedzi zostanie wylosowana nagroda książkowa. Na karcie z rozwiązaniem należy umieścić dopisek: **„Krzyżówka nr 81".**

Rozwiązanie krzyżówki nr 59:
POZIOMO: zawiasa, rodzice, Apeniny, czynele, świstak, iloczyn, trawnik.
PIONOWO: zorza, wodze, alibi, Ateny, pozew, nanos, nulka, świat, Iwona, tuzin, konik.
Rozwiązanie główne: ŚWISTAK.

OGÓLNOPOLSKI TYGODNIK ADMINISTRACJI PUBLICZNEJ

INFOR

Gazeta Prawna

Gazeta Samorządowa INFOR Aktualności

NIEZBĘDNY W PRACY RADNYCH, PRACOWNIKÓW ADMINISTRACJI SAMORZĄDOWEJ I PUBLICZNEJ WSZYSTKICH SZCZEBLI.

- BIEŻĄCE INFORMACJE
- KOMENTARZE
- OPINIE
- PORADY PRAWNE

W poniedziałki w kioskach!

Bezpłatna informacja 0-800 122 222

NOWY CYKL NA ANTENIE POLSKIEGO RADIA KIELCE

„Co wiecie o powiecie? Tydzień w powiecie"

101.4 MHz 71.15 RK POLSKIE RADIO KIELCE S.A.

Od poniedziałku do soboty przez cały dzień kilkanaście informacji o wybranym powiecie:
- w porannych „Aktualnościach Dnia" od poniedziałku do soboty, wizerunki powiatowej oświaty, inicjatyw i innych dziedzin życia lokalnej społeczności
- w piątki „Sprawa na dziś" o 11.05 z udziałem władz powiatowych
- „300 sekund o sporcie" o 12.10 dwa razy w tygodniu o sprawach sportu powiatu
- o godzinie 12.20 w audycji „Prosto z gminy" także o wybranym powiecie
- o 12.30 muzyka ludowa - kapele w powiatach
- popołudniowe „Aktualności dnia" również poświęcone będą postaciom z życia powiatu w cyklu „Sami o sobie" - „Kto jest kim w powiecie"
- w poniedziałkowym „Radiu po kolacji" od 20.15 historia, kultura i zabytki wybranego powiatu

W tym tygodniu wszystko lub prawie wszystko o powiecie opoczyńskim
Zapraszamy do radioodbiorników

180/99

Zapraszamy wszystkich zwiedzających Targi Językowe 10 kwietnia w sali Audytorium Exbud Centrum Biznesu do wzięcia udziału w konkursie zorganizowanym przez „Echo Dnia" i JDJ Przedstawicielstwo Zagranicznych Szkół Językowych

Po prawidłowym wypełnieniu zamieszczonego niżej kuponu, należy wrzucić go do urny znajdującej się w Sali Audytorium, w której odbywać się będą targi. Wśród osób biorących udział w konkursie rozlosujemy 5 atrakcyjnych nagród. Losowanie odbędzie się o godz. 15 w sali Audytorium.

Echo Dnia **KUPON**

Do jakich krajów można wyjechać na kursy językowe za pośrednictwem JDJ Przedstawicielstwa Zagranicznych Szkół Językowych?

Odpowiedź

Imię i nazwisko

Adres

Targi Językowe

10 kwietnia 1999
w godz. 11-17
Sala Audytorium Exbud Centrum Biznesu
ul. Manifestu Lipcowego 34, tel. 332-69-60
Oferty kursów językowych prezentują szkoły z Wielkiej Brytanii, Irlandii i Niemiec.
Rok szkolny w USA, programy edukacyjne z możliwością pracy.
Wstęp wolny!

Wśród uczestników Targów rozlosowane zostaną atrakcyjne nagrody.

Echo Dnia | Radio FM 66.60 MHz 100.80 | gazeta wyborcza

JDJ Przedstawicielstwo Zagranicznych Szkół Językowych

27/ir

http://sbc.wbp.kielce.pl

Koledzy mówią na niego „zabójca", choć nigdy nikogo nie zamordował. Był świadkiem śmierci 34 osób.

POCIĄG LUDOBÓJCA

Od 30 lat jest maszynistą. Mówi o sobie, że jest pechowcem, bo kolegom po fachu takie rzeczy się nie zdarzały. On wielokrotnie ścierał krew z szyby swojego pociągu. Po każdym wypadku długo dochodził do siebie.

Roman Wierzbicki na kolei zaczął pracować tuż po ukończeniu Technikum Kolejowego w Skarżysku. Jak mówi, od zawsze chciał kierować pociągami. Teraz po latach twierdzi, że drugi raz nie podjąłby takiej decyzji. Pan Wierzbicki jest jednak przekonany, że już nigdy nikogo nie przejedzie - w związku z wypadkami prosił władze PKP o przeniesienie. Od niedawna pracuje na drezynach.

Maszynista najmniej winny

Tylko w ubiegłym roku na terenie Wschodniej Dyrekcji Okręgowych Kolei Państwowych zdarzyło się ponad 60 wypadków. Pod kołami pociągów zginęło 45 osób, a kilkanaście do końca życia zostanie kalekami. Jak dotąd nigdy nie stwierdzono winy maszynisty.

- Choć miałem tyle wypadków, to nigdy nie mnie nie ukarano - opowiada pan Roman. - Zawsze sumiennie wykonywałem swój zawód. Nigdy nie byłem pijany, a chwilę przed każdą tragedią stosowałem się do przepisów ruchu kolejowego. Trudno nawet stwierdzić, która z „moich" ofiar była samobójcą, a która nie.

W Polsce prawie co piąty maszynista ma na koncie śmiertelny wypadek. Każdy z nich w chwili wypadku był trzeźwy. Aby stwierdzić, kto spowodował wypadek, badana jest widoczność i szybkość pociągu. Droga hamowania tego typu pojazdu przy szybkości 100 kilometrów na godzinę wynosi minimum 800 metrów.

- Nasze rodzime maszyny są przestarzałe, dlatego ich hamulce nie są już tak sprawne jak nowe. Gdyby PKP miały pieniądze, to uniknęłoby się wielu tragedii, skracając drogę hamowania - powiedział Piotr Skalski, naczelnik Dyspozytury Pasażerskiej PKP w Radomiu.

Zdaniem naczelnika Skalskiego, żaden maszynista nie jest w stanie przy dużej szybkości w porę zatrzymać pociągu.

Najgorszy ten pierwszy

Roman Wierzbicki często wspomina swój pierwszy wypadek. Mówi, że każdy następny, nawet jeśli był bardziej makabryczny, to nie zatarł przeżyć związanych z tamtymi wydarzeniami. Jego zdaniem, pierwszy raz jest najgorszy.

- To były moje początki na kolei. Miałem 25 lat i jeszcze wtedy jeździłem elektrowozem - opowiada. - Do dziś śni mi się wypadek, w którym zginął tak młody chłopak jak ja wtedy. Jechałem jakieś 40 km na godzinę, kiedy on nagle wskoczył mi na tory. Podobno był wojskowym i zdradzała go dziewczyna, dlatego popełnił samobójstwo. Gdy cofnąłem lokomotywę, spod kół wytoczyła się jego zakrwawiona głowa.

Roman Wierzbicki, mimo iż „zabił" 34 osoby, to pamięta tylko te najbardziej szczególne i wzruszające. O większości z nich nie chce opowiadać. Twierdzi, że żal mu każdego zabitego człowieka, ale najmniej samobójców - narkomanów i alkoholików.

Bardzo często ekipom, które badają przyczyny wypadku trudno jest stwierdzić, czy ofiara była samobójcą czy dostała się pod koła pociągu nieświadomie. Jedynym w takiej sytuacji krokiem, żeby jednoznacznie to stwierdzić jest zeznanie maszynisty, który ostatni widzi ofiarę żywą.

- Bardzo różnie wyglądały twarze moich ofiar tuż przed tragedią. Jedni mieli na twarzy wyraźny strach, inni wskakiwali z zamkniętymi oczami, tak jakby po prostu chcieli umrzeć. Nigdy nie widziałem swojej twarzy po wypadku, a wydaje mi się, że wyglądała jeszcze gorzej - drżącym głosem relacjonuje maszynista.

Nigdy więcej...

Roman Wierzbicki przez dłuższy czas jeździł pociągiem pospiesznym numer 62200 relacji Jelenia Góra - Lublin. Kursuje on w godzinach nocnych, w porze kiedy pod kołami pociągów ginie najwięcej osób. Pospieszny pana Romana powszechnie wśród maszynistów nazywany jest ludobójcą. Do kierującego tym pojazdu przylgnęło już: „zabójca".

- Kiedyś bardzo się cieszyłem, że dostałem taki awans i mogłem pojeździć ekspresem po kraju. Po latach sam zrezygnowałem, bo stwierdziłem, że jestem pechowcem. Moim zmiennikom z 62200 sporadycznie zdarzały się wypadki. Jeden miał trzy, a drugi cztery, a ja ponad trzydzieści - wylicza załamany.

Po jednym szczególnym wypadku pan Roman napisał podanie o nowe hamulce. Jest przekonany, że ich słabość była powodem tragedii jaka wydarzyła się na trasie Bliżyn - Skarżysko.

- Przez niestrzeżony przejazd kolejowy jechała na rowerze 44-letnia kobieta z dzieckiem. Miałem do nich jakieś 700 metrów, gdy zacząłem hamować. Zobaczyłem jak rower przewrócił się, a one nie mogły się podnieść. Zginęły na miejscu. Gdyby nie przestarzałe hamulce to może żyłyby.

Po tych wszystkich tragediach Roman Wierzbicki zrezygnował z kierowania pociągami. Po długim namyśle poprosił o przeniesienie go na tak zwane maszynki, czyli drezyny. Teraz jest niemal pewny, że nikogo już nie przejedzie.

Czas leczy?

Są tacy maszyniści, którzy po śmiertelnym wypadku potrafią spokojnie zjeść kanapkę i szybko zapomnieć o zdarzeniu. Dla takich kolejarzy jest to tylko wypadek przy pracy, nie z ich winy. Są też tacy maszyniści, którzy po pierwszym razie nie wracają do zawodu lub proszą o przeniesienie.

- Każdy wypadek przeżywałem bardzo. Miałem momenty załamania i nie chciałem wrócić na maszyny. Zawsze miałem nadzieję, że to ostatni raz. Kochałem tę pracę, więc wierzyłem, że już nikt nie wpadnie mi na tory. Był taki okres w moim życiu, że w ciągu jednego miesiąca miałem trzy wypadki. Dostałem nerwicy i przez pół roku nie jeździłem - wspomina pan Wierzbicki.

Zdesperowanym maszynistom nikt nie jest w stanie pomóc. Koleje nie posiadają żadnej fachowej opieki psychiatrycznej. Mogą tylko domagać się przeniesienia na inny wydział lub na wcześniejszą emeryturę.

Dr Ryszard Nowakowski z prywatnego gabinetu psychiatrycznego w Radomiu pamięta przypadki, kiedy leczył zdesperowanych maszynistów.

- Przyczyną ich stresu jest przede wszystkim to, że często czują się winni czyjejś śmierci - mówi Nowakowski. - Maszyniści nie mają takiego pola manewru w trakcie jazdy, jak chociażby kierowcy samochodów. Dlatego, moim zdaniem, nie mogą pogodzić się z myślą, że nie byli w stanie nic zrobić, aby zapobiec tragedii. Najlepszym lekarstwem dla takich ludzi jest długi odpoczynek od pracy. Czas jest jak najbardziej pomocny, dlatego zawsze doradzam, aby taki maszynista przez jakiś okres był jak najdalej od sterów pociągu.

Praca zepsuła dobrego chłopa

Koledzy Romana Wierzbickiego wypowiadają się o nim bardzo dobrze. Mówią, że jest dobrym pracownikiem i wspaniałym kolegą.

- Nigdy przy nim nie nazywamy go „zabójcą". Wiemy, że jest bardzo czuły na tym punkcie. Większość maszynistów uważa, że z powodu tych wypadków jest nerwowy. Wcale się nie dziwię. Praca zepsuła takiego dobrego chłopa - powiedział Jan Chrząszczyk, jeden z maszynistów.

Także przełożeni pana Romana nigdy nie mieli do niego zastrzeżeń, a wręcz przeciwnie - podziwiany był za upór i nienaganność w wykonywaniu poleceń. Ich zdaniem, do dziś wywiązuje się doskonale ze swoich obowiązków. Wszyscy zaś współczują mu pecha, jaki w pracy nie chciał go opuścić.

Wiadome jest, że pan Wierzbicki nie jest polskim rekordzistą, jeśli chodzi o liczbę wypadków. Wszyscy wspominają wałbrzyskiego maszynistę: liczba śmiertelnych tragedii - 81.

Krowy na torach

- Wiele jest stresujących i denerwujących chwil. Na torach giną nie tylko ludzie, ale i zwierzęta. Jestem już tak przewrażliwiony na tym punkcie, że nawet jak przejadę krowę, to jej krew przypomina mi ludzką. Bywa że to ja ścieram krew z szyby pociągu. Żal mi jest wszystkiego co umiera pod moimi kołami. Nawet bezdomnego psa - wspomina ze smutkiem pan Roman.

Każde drobne zdarzenie na torach jest powodem do kilkudziesięciominutowych opóźnień. Powodem jest żmudne i długie badanie przyczyn wypadku. Pociągi opóźniają się wtedy nawet do 300 minut.

Jak wspomina pan Wierzbicki, wielu maszynistów zrezygnowało z kierowania pociągami właśnie w chwili oczekiwania na wyniki ekspertyz.

- To są najgorsze chwile dla nas. Ktoś kto bardzo przeżył czyjeś samobójstwo, musi się leczyć, a my nie mamy gdzie - mówi maszynista.

Czynione są starania, aby utworzyć instytucję wspierającą maszynistów, którym przydarzył się wypadek. Ideą jej powstania byłoby - jak mówi pan Wierzbicki - leczenie psychiki maszynistów, aby w przyszłości byli zdolni do pracy. Znane są wśród kolejarzy przypadki, kiedy zestresowany po wypadku maszynista staje się alkoholikiem lub próbuje popełnić samobójstwo.

Sylwester SZYMCZAK

http://sbc.wbp.kielce.pl

Czy 1 stycznia 2000 roku nastąpi koniec świata techniki?

Powrót do przeszłości

Na początek zagadka: dzwonisz do przyjaciół z noworocznymi życzeniami dokładnie na minutę przed północą w sylwestra tego roku. Rozmawiasz pięć minut, więc kończysz rozmowę już w roku 2000. System bilingowy twojego operatora telefonicznego posługuje się tylko dwoma ostatnimi cyframi więc dla niego mógł zacząć się właśnie rok... 1900!

Jak sądzisz, jaki rachunek zapłacisz za trwającą... 99 lat rozmowę telefoniczną?

Czas apokalipsy

To wcale nie żart. To, przynajmniej teoretycznie, naprawdę może się zdarzyć.

Być może największym wynalazkiem kończącego się wieku jest mieszcząca się w dziecięcej dłoni płytka pokryta siecią mikroskopijnej wielkości połączeń i punkcików. Mikroprocesor. Ta sieć układów scalonych zrewolucjonizowała świat. Myliłby się ktoś, kto sądziłby, że dzięki mikroprocesorom działają jedynie komputery w naszych domach i biurach. Duży błąd! Dzięki nim działa prawie wszystko: telefony - bo nowoczesne centrale telefoniczne najeżone są mikroprocesorami, nasze kaloryfery - bo rozdzielnie wielkich ciepłowni też już nie potrafią działać bez elektroniki. Do wielu naszych domów prąd dostarczany jest - przynajmniej pośrednio - dzięki komputerom w elektrowniach. Gdy na poczcie realizujemy czek naszego banku - kasjerka księguje go za pośrednictwem komputera. Nasze płace, renty i emerytury także naliczają komputery - ciekawe, co by się działo, gdyby wyłączono je na przykład w ZUS, choćby na czterdzieści osiem godzin!

Bez mikroprocesorów nie potrafi się już obyć nowoczesna komunikacja, korzystają z nich samochody - są elektroniczne systemy zapłonu, hamowania, układów sterujących pracą zawieszenia. Ale zostawmy samochody. Przyjrzyjmy się kolei - dziś żaden pociąg nie wyruszy w trasę, bo procesor kieruje pracą semaforów czy stacji rozrządowych. O lotnictwie cywilnym nawet nie wspominajmy.

Wyobraźmy sobie jeszcze współczesną fabrykę bez komputerów. Wyobraźmy sobie nowoczesne linie technologiczne, zautomatyzowane systemy produkcji. Albo wytwórnie żywności. Browary. Nawet chłodnie. Wychodzi na to, że dziś bez komputera trudno wyprodukować plasterek szynki i butelkę piwa, nie mówiąc o setkach, tysiącach innych rzeczy.

A nasze zdrowie? Mikroprocesory zawiadują pracą tomografów komputerowych, ultrasonografów, aparatury echokardiograficznej nie mówiąc o powoli wdrażanych systemach do cyfrowego przetwarzania obrazów medycznych.

Tak czy inaczej są tysiące, dziesiątki tysięcy przykładów na to, jak bardzo jesteśmy uzależnieni od wysoko zaawansowanej techniki. Wystarczy tylko powiedzieć, że na świecie każdego roku w przeróżnych urządzeniach instaluje się 3 miliardy układów sterowanych mikroprocesorami!

Spróbujmy sobie teraz uzmysłowić, że z jakichś powodów, większość sieci komputerowych, tego samego dnia odmawia posłuszeństwa. Stają kolej, fabryki, wysiada ogrzewanie, przestają pracować banki itd. Zacinamy się w windach, bankomaty zjadają nasze karty, nie otwierają się drzwi tramwaju. Nasz samochód nie zapala, komunikacja uliczna zostaje sparaliżowana, bo zwariowała sygnalizacja świetlna. Lekarze bezradnie pochylają się nad właśnie operowanym. Jednym słowem - koszmar. Totalna katastrofa spowodowana nieposłuszeństwem komputerów.

I to właśnie może nas czekać 1 stycznia 2000 roku.

Poszukiwacze zaginionych bitów

Dlaczego?

- Rzecz sprowadza się do pewnego, pozornie niewinnego manewru, jaki z oszczędności popełnili programiści jeszcze w latach sześćdziesiątych - wyjaśnia informatyk-programista Andrzej Kieryło. - Znajdowaliśmy się wtedy w zasadzie na początku ery komputerów, więc wiele rzeczy wtedy jeszcze raczkowało. Jednym z najpoważniejszych problemów był brak miejsca do składowania informacji - piszących programy ograniczała po prostu ściśle określona przez ówczesną, niedoskonałą technologię ilość wolnej pamięci komputera. Skoro było jej mało, należało oszczędzać. I to na wszystkim.

Nawet na sposobie zapisywania daty. Zamiast czterocyfrowego zapisu poszczególnych lat, np. 1968, zdecydowano się na zapis skrócony, dwucyfrowy - 68. Była to zresztą praktyka stosowana powszechnie przez księgowych, więc niejako w sposób naturalny przeniesiono ją do programów komputerowych. Pozornie nic złego się nie stało, ale tylko pozornie. Mijały lata. Nieubłaganie zbliżyły się lata dziewięćdziesiąte, a wraz z nimi koniec wieku i tysiąclecia. I wówczas zorientowano się, co nas czeka.

- Zauważono wreszcie, że o północy, z 31 grudnia 1999 na 1 stycznia 2000 r. oznaczenie roku w komputerach z 99 zmieni się na 00. Pierwszy dzień nowego tysiąclecia zostanie więc zapisany tak: 01.01.00. I właśnie to będzie powodem straszliwego kataklizmu - kontynuuje Andrzej Kieryło.

A niby z jakiego powodu dwa głupie zera mogą narobić takiego bigosu?

A z takiego, iż komputer nie ma za grosz wyczucia i intuicji. Jest tępy, w związku z czym te dwa zera zinterpretuje niekoniecznie jako rok 2000. Może sobie pomyśleć na przykład, iż chodzi o rok... 1900. Albo jeszcze inaczej. Zdecydowana większość oprogramowania zareaguje jednak w najprostszy sposób: zinterpretuje te nieszczęsne zera jako nieznaną sobie numerację i wyświetli komunikat: „niewłaściwie wpisana data", po czym najspokojniej w świecie odmówi działania.

Rys. M. Dulęba

Stawka większa niż życie

Nikogo nie trzeba specjalnie przekonywać, o jak wielką stawkę toczy się gra. Pytanie: jak zapobiec nieszczęściu?

Teoretycznie wiadomo, co zrobić - trzeba sprawdzić dziesiątki, jeśli nie setki tysięcy programów działających w milionach komputerów na całym świecie. Ale, co to znaczy sprawdzić? Sprawa nie jest taka prosta, bo to oznacza przejrzeć mozolnie kody oprogramowania, linijka po linijce. A tych linijek są setki tysięcy. Miliony. No tak, lecz przejrzeć też nie wystarczy. Znaleziony błąd trzeba poprawić. Więc wypadałoby się na tym znać. A tylko w Stanach Zjednoczonych należy zatrudnić natychmiast około 400 tysięcy wysokiej klasy informatyków. Na całym świecie nie ma tak potężnej armii fachowców do wzięcia. A czas nagli.

Jakiej wagi jest problem, niech najlepiej świadczy fakt, iż pewien nowojorski bank, chcący uchronić się przed katastrofą, co tydzień ściąga z Londynu Concordem speca od języka COBOL płacąc mu 7,5 tys. dolarów dziennie!

Oczywiście, zawsze można po prostu wymienić oprogramowanie, stare wyrzuciwszy na śmietnik, ale gdy firma używa kilkunastu czy więcej wadliwych programów, koszty są astronomiczne. Stać na to tylko najbogatszych, a i to nie zawsze.

Należy też pozbyć się starych komputerów, w których jeden z najważniejszych układów, tzw. BIOS może narobić sporo zamieszania, jeśli chodzi o datę. I pod żadnym pozorem nie można kupować oprogramowania bez atestu zgodności z rokiem 2000. Takie atesty wydają teraz wszystkie poważne firmy.

Dodajmy, że aby na czas unieszkodliwić problem, w wielu krajach zajęły się nim agencje rządowe. Pierwsi byli Amerykanie - zaczęli działać już w kwietniu 1996. My - znacznie później: dopiero pod koniec września ubiegłego roku. No, ale lepiej późno niż wcale. I tak jesteśmy lepsi od... Japończyków, którzy, według specjalnego raportu przygotowanego dla Senatu USA, są pod tym względem w strefie największego ryzyka.

Rok niebezpiecznego życia

Generalnie, na naszym podwórku nie jest tak dramatycznie, jak mogłoby się wydawać, choć z pewnością dla wielu ten rok będzie bardzo nerwowy. Jednak widmo roku 2000 zostało zlokalizowane, namierzone i trwają prace nad jego eksterminacją.

Z telefonami nie będzie pewnie tak źle. TP SA była jedną z pierwszych firm w tym kraju, które zajęły się problemem 2000. Już w lipcu 1997 r. przeprowadzono wstępną inwentaryzację sprzętu komputerowego. Powołano tzw. Komitet Sterujący AD2000, który poprzez zespoły fachowców neutralizuje zagrożenie. W TP SA tylko tym zajmuje się aż 320 pracowników.

Co z bankami?

- Oczywiście, możemy mieć problemy, ale od dłuższego czasu pracujemy nad tym, by ich uniknąć - mówi naczelnik wydziału systemów informatycznych jednego z dużych kieleckich banków. - Zinwentaryzowaliśmy i wymieniamy stare komputery. Chcemy też wymienić BIOS i liczymy na producentów, że będą to załatwiać. No i oczywiście sieć. Musimy kupić Novela 4.11. Koszty tych wszystkich zmian będą ogromne. Wystarczy powiedzieć, że samo kupno Novela to wydatek rzędu 10 tys. zł.

Podobne działania trzeba podjąć w wielu bankach. Koordynuje je Związek Banków Polskich sygnalizując harmonogram prac.

Urząd Wojewódzki jest z punktu widzenia interesu mieszkańców województwa nie mniej istotny niż policja czy służba zdrowia. Wystarczy wspomnieć, że nadzoruje tę pierwszą. Dlatego „problem milenijny" został tam potraktowany bardzo poważnie.

- Od ponad roku trwają prace nad zapewnieniem bezpieczeństwa systemowi komputerowemu urzędu - mówi szef tamtejszych informatyków Jarosław Kaczmarski. - Myślę, że nic nas nie zaskoczy.

W ramach przygotowań przebadano 214 komputerów, 34 rodzaje oprogramowania i 102 programy użytkowe. Fachowcy odkryli, że 21 maszyn trzeba będzie wymienić na nowe. Nowy sprzęt będzie kosztował prawie 50 tys. zł.

Nic złego nie stanie się na pewno w kieleckim ZUS. Już w tej chwili tamtejsze oprogramowanie jest uodpornione na milenijny syndrom. ZUS jednak wymienia je sukcesywnie na jeszcze nowsze.

Nie wszędzie jest jednak tak sielsko. W kilku wojewódzkich instytucjach, do których dzwoniliśmy, owszem, coś słyszano, ktoś coś wspominał, ale...

- To chyba nie jest tak straszny problem jak piszecie - oświadczyła pewna kierownik referatu w poważnym urzędzie. Po czym dodała jeszcze: - Nasz informatyk z różnymi rzeczami sobie radził i z tym sobie poradzi!

Oby.

Tomasz NATKANIEC

Ziemia się starzeje

Społeczeństwo Ziemi starzeje się. Co dziesiąty mieszkaniec naszego globu ma 60 i więcej lat. Do 2050 roku taki wiek osiągnie co piąty człowiek na Ziemi. Dlatego Zgromadzenie Ogólne Narodów Zjednoczonych ogłosiło rok 1999 Międzynarodowym Rokiem Seniorów.

Życie ludzkie coraz bardziej się wydłuża. W 1950 roku na świecie żyło około 200 mln ludzi w wieku 60 lat i więcej. Obecnie ta grupa liczy w populacji światowej 500 mln osób. Około 2020 roku liczba osób starszych na świecie sięgnie 1 miliarda. Największy wzrost populacji osób starszych zanotują kraje słabiej rozwinięte. ONZ definiuje seniorów jako osoby w wieku 60 lat i więcej. Obecnie co 10 mieszkaniec Ziemi ma co najmniej 60 lat. Coraz większa część populacji seniorów żyje w miastach. Szacuje się, że do 2000 roku odsetek ludzi starszych w mieście wzrośnie do 51 proc. Większość w populacji seniorów stanowią kobiety (55 proc.).

Niektóre państwa już dzisiaj borykają się z konsekwencjami wzrostu populacji osób starszych. Aby pomóc rządom w przezwyciężeniu tego problemu ONZ ogłosiło 1999 rok Międzynarodowym Rokiem Seniorów. Celem tych działań jest uświadomienie opinii publicznej, rządom, mediom, organizacjom młodzieżowym i środowiskom naukowym narastającego procesu starzenia się społeczeństwa Ziemi. Potrzebne będą działania dostosowujące opiekę zdrowotną, żywienie, mieszkalnictwo, opiekę społeczną, zabezpieczenie dochodów i zatrudnienie dla osób starszych.

Większość krajów rozwiniętych dokonała modyfikacji zabezpieczenia dochodów osób starszych wprowadzając różne systemy wypłat emerytalnych i świadczeń socjalnych, elastyczne systemy zatrudnienia i przechodzenia na emeryturę. Kraje słabiej rozwinięte opowiadają się za trzyczęściowym zabezpieczeniem dochodów osób starszych: wsparciu ze strony rodzin i organizacji społecznych, powstrzymaniu odpływu młodzieży z terenów wiejskich do miast, stwarzaniu seniorom szans zdobywania środków do życia poprzez pracę w mikroprzedsiębiorstwach, firmach rodzinnych lub spółdzielniach. Międzynarodowy Dzień Seniora połączony z uroczystymi obchodami roku zaplanowano na 1 października. /IB/

„SOBOTA BĘDZIE DLA NAS" na antenie Radia Kielce gościem Piotrka Kozery będzie ROBERT CHOJNACKI

o ciastkarni ojca, konflikcie z Piaskiem, kolejnym wokaliście, byłej żonie, następnej płycie, polityce, nowym domu i wielu innych sprawach opowie **Robert Chojnacki** w sobotniej rozmowie z Piotrkiem Kozerą

10 kwietnia w Radiu Kielce sobota będzie dla nas.
Początek już w porannych Aktualnościach Dnia

101.4 MHz 71.15

POLSKIE RADIO KIELCE S.A.

ZAPRASZAMY!!!

http://sbc.wbp.kielce.pl

Rozpoczął się wiosenny pobór

ROCZNIK '80 - WYSTĄP!

Wczoraj rozpoczął się pobór do wojska. Przed komisjami poborową i lekarską, w Domu Kultury w Jędrzejowie, stanie rocznik 1980 z powiatu jędrzejowskiego. Starosta jędrzejowski mówił o honorze, odwadze i nowych strukturach administracyjnych. Młodzież do odbycia zasadniczej służby wojskowej zbytnio się nie kwapi.

Po raz pierwszy młodzi poborowi będą służyć w wojsku 12 miesięcy, po raz pierwszy pobór odbywa się w nowych strukturach administracyjnych. W Jędrzejowie terytorialnie nic się nie zmieniło, tylko miejsce kierownika Urzędu Rejonowego Juliana Barana, który był przewodniczącym komisji poborowej, zajął starosta Tadeusz Świerczyński, zgodnie z nowelizacją ustawy. Ale Julian Baran nadal będzie pełnił tę funkcję, gdyż starosta wyznaczył go do tego zadania. Oprócz przedstawicieli starostwa w skład komisji poborowej wchodzą przedstawiciel Wojskowej Komendy Uzupełnień w Kielcach podpułkownik Krzysztof Leśniak i przedstawiciele tych gmin, których pobór w danym dniu dotyczy.

Komisję lekarską z przewodniczącym Waldemarem Kwietniem, chirurgiem, tworzą lekarze jędrzejowskiego Zespołu Opieki Zdrowotnej - okulista, internista i ortopeda. Jędrzejowska komisja lekarska może pochwalić się tym, że rokrocznie plasuje się w czołówce krajowej, w ubiegłym roku była najlepsza w województwie. Oznacza to, że ma najmniejszą liczbę odwołań, a jeśli takie były, wyższa komisja wojewódzka utrzymywała w mocy orzeczenie komisji z Jędrzejowa.

Przyszłych żołnierzy powitał wczoraj starosta Tadeusz Świerczyński. - Ten pobór, w 1999 r., i ten moment to dla was chwila historyczna, zostaliście powołani do pełnienia służby w nowych strukturach administracyjnych. Życzę wam wszelkiej pomyślności i powodzenia, abyście godnie się zaprezentowali i przed komisjami, i kiedy już będziecie służyć - mówił starosta.

Zasady powoływania i odroczeń od służby wojskowej omówił przed rozpoczęciem pracy komisji podpułkownik Krzysztof Leśniak. - Panowie, staniecie przed dwiema niezależnymi komisjami. Istotne jest bowiem, aby was przeznaczyć do zasadniczej służby wojskowej. Powinniście sami określić wasze predyspozycje i zainteresowania, w wojsku możecie bowiem zdobyć kwalifikacje. To szansa szczególnie dla tych, którzy mają tylko wykształcenie podstawowe - mówił do poborowych.

Z naszych rozmów z poborowymi, zarówno z rocznika 1980, jak i starszymi (wezwanie teoretycznie mógł dostać każdy urodzony po 1971 r. - przyp. red.) wynikało, że słowa pułkownika nie trafiły jednak nikomu do gustu. Nie udało nam się wśród poborowych znaleźć nikogo chętnego do odbycia tego zaszczytnego obowiązku.

- Mam nadzieję, że mi zmienią kategorię, najlepiej na E. Mam 21 lat i nie po to zostałem stworzony, aby uczyć się zabijać. Ja nie chcę zabijać nikogo - takie opinie powtarzały się najczęściej.

- Ja już jestem stary - mówi „rocznik 1976" - ale rokrocznie byłem odraczany. Teraz też na to liczę, ożeniłem się i teść przepisał na mnie gospodarstwo.

- Byłem już w wojsku 3 miesiące i to mi całkowice wystarczyło - mówi młodzieniec, również mający nadzieję na odroczenie. - To co w wojsku widziałem, wcale mi się nie podobało i za nic nie chciałbym tam wrócić.

- A ja boję się wojska ze względu na „falę", o której tyle mi naopowiadali. I nie chcę myć całej ubikacji jedną szczoteczką do zębów. Chcę się uczyć, a nie służyć w wojsku.

Pobór potrwa do 1 czerwca.

/A.Z./

Koniec „najazdów" na starostwo?

Są naczelnicy

Zakończył się trwający od pierwszych dni funkcjonowania starostwa jędrzejowskiego okres spekulacji i domysłów, dotyczących obsady naczelników wydziałów. Przyjęto również większość pozostałych pracowników wydziałów, co zapewne zmniejszy gigantyczne kolejki, jakie przed gabinetem starosty tworzyli mieszkańcy, mający nadzieję na otrzymanie pracy w starostwie.

Starosta jędrzejowski Tadeusz Świerczyński jednoosobowo powołał naczelników wydziałów. O kandydatach był wcześniej poinformowany Zarząd Powiatu. Również poszczególne komisje problemowe zgłosiły, że chciałyby wydać swoje opinie doradcze. „Starymi" kandydatami na naczelników zostali z mocy prawa pracownicy byłego Urzędu Rejonowego (obecnego starostwa). Jest ich trzech: Andrzej Cygan został naczelnikiem Wydziału Organizacyjnego, Janusz Idzikowski - Wydziału Budownictwa, Urbanistyki i Architektury, a Jan Laprus - Wydziału Geodezji, Kartografii i Gospodarki Nieruchomościami.

Nowymi pracownikami-naczelnikami zostali: Janusz Stankiewicz (zastępca dyrektora Zespołu Szkół Ekonomicznych) stanął na czele Wydziału Edukacji, Tomasz Kowalski (dyrektor filii Szkoły Podstawowej w Chwaścicach) pokieruje Wydziałem Zdrowia i Opieki Społecznej, Kazimierz Michalski (były pracownik Urzędu Rejonowego) - Wydziałem Komunikacji. A od 15 kwietnia Edmund Kaczmarski (przewodniczący Rady Gminy w Oksie) pokieruje Wydziałem Ochrony Środowiska, Rolnictwa i Leśnictwa, Ludwika Lech, która jest skarbnikiem Urzędu Powiatowego, będzie dodatkowo naczelnikiem Wydziału Finansowego.

- Przewidywaliśmy 11 wydziałów. Ze względów oszczędnościowych na sesji uchwalono, że będzie ich 8. Wydział Spraw Obywatelskich, Wydział Bezpieczeństwa i Obrony Cywilnej zostały włączone do Organizacyjnego. Trzeci, Wydział Rolnictwa, Leśnictwa, jak i Ochrony Środowiska miały funkcjonować oddzielnie - o zmianach w stosunku do pierwotnych planów mówi starosta Tadeusz Świerczyński.

Wyjaśniła się też prawie ostatecznie sprawa przyjęć pracowników, która budziła wiele emocji wśród mieszkańców. Nadzieja na atrakcyjną pracę powodowała, że kolejki przed drzwiami starosty ustawiały się nieprzerwanie od grudnia, kiedy dzisiejszy starosta był jeszcze oficjalnie dyrektorem „ekonomika".

Etatów miało być 102. Rada Powiatu zaproponowała zredukowanie tej liczby do 69. Tyle też będzie ostatecznie pracowników starostwa, ale wszyscy będą przyjęci w ciągu tego roku. Obecnie zaś jest ich 55, z tego 28 było przejętych na mocy prawa z Urzędu Rejonowego.

- Są wydziały, są wreszcie naczelnicy, można całą parą ruszyć do pracy. Wszyscy naczelnicy mają wyższe wykształcenie, taka była wola zarządu - dodaje starosta. Czyli dobra wiadomość dla wszystkich interesantów - teraz nadszedł ich czas.

/A.Z./

Busko ma nowy plac targowy

Dobry początek

Nowy plac targowy oddany został do użytku 7 kwietnia w Busku Zdroju.

Fot. A. Ligiecki

Gospodarskim okiem... Wiceburmistrz Janusz Rozborski (z lewej) i naczelnik Władysław Mucha (z prawej) podczas rekonesansu na nowym placu targowym w Busku Zdroju.

Targowisko, przeznaczone do handlu zwierzętami i nie przetworzonymi płodami rolnymi, mieści się przy ulicy Langiewicza, w zachodniej części miasta. Czynne będzie w każdą środę, od godziny drugiej w nocy do południa.

Wczorajszy debiut wypadł bardzo pomyślnie. Przy sprzyjającej pogodzie na bazarze pojawiło się wielu sprzedających, głównie rolników z terenu Ponidzia. Tuż przed godz. siódmą na obszernym, wyasfaltowanym placu o powierzchni 4000 metrów kw. znajdowało się około 30 samochodów, w tym także z rejestracją tarnowską i tarnobrzeską. Oferowano po konkurencyjnych cenach m.in. ziemniaki w pełnym wyborze, zboże, konie, trzodę chlewną. Kilka dorodnych prosiaków można było kupić już za 100 złotych.

To trzeci plac targowy w Busku, jednocześnie pierwsza od 25 lat targowica zwierzęca z prawdziwego zdarzenia. Rolnicy mogą tu nabyć również nawozy sztuczne, paszę, środki ochrony roślin.

- Z nowego targu jestem zadowolony - powiedział nam Mieczysław Myłek z Dobrowody, który przyjechał do Buska własnym „żukiem". - Sprzedałem jęczmień, pszenicę jarą i ozimą, a przy okazji kupiłem trochę nawozu pod ziemniaki. Plac jest obszerny, ceny nie najgorsze. Na pewno będę tu jeszcze przyjeżdżał.

Wiceburmistrz miasta i gminy Janusz Rozborski oraz naczelnik Wydziału Rolnictwa, Ochrony Środowiska i Działalności Gospodarczej Władysław Mucha, których spotkaliśmy podczas rannego rekonesansu na targowisku przy ulicy Langiewicza, zgodnie stwierdzili, że dobry początek został zrobiony. **(ALI)**

Pobity w parku?

Zakrwawione ciało mężczyzny znaleziono ubiegłej nocy w Busku Zdroju.

6 kwietnia o godzinie 20.50 w parku w centrum miasta znaleziony został 42-letni mieszkaniec Buska Leszek K. Mężczyzna leżał w pobliżu fontanny w kałuży krwi, z poważnymi obrażeniami głowy i klatki piersiowej. Nieprzytomnego rannego przewieziono natychmiast do szpitala. Policja nie wyklucza, że Leszek K. padł ofiarą brutalnego pobicia. Wszczęto dochodzenie, które wyjaśni przebieg i okoliczności zdarzenia. **(ALI)**

W Pińczowie

Zbiegł po stłuczce

Do groźnej kolizji drogowej doszło w tym tygodniu w Pińczowie.

6 kwietnia w godzinach popołudniowych na ulicy Grunwaldzkiej zderzyły się „fiat 126p" oraz „datsun". Obydwa pojazdy poważnie ucierpiały - „maluch" ma rozbity przód, zaś „datsun" wyszedł z opresji z mocno zniszczoną boczną karoserią. Na domiar złego sprawca stłuczki, kierujący „fiatem" mieszkaniec Pińczowa Włodzimierz K., zdołał zbiec z miejsca wypadku tuż przed przybyciem policyjnego patrolu. **(ALI)**

● Trwa wypalanie traw ● Strażacy z Żernik nie mieli paliwa na akcję

Złapać na gorącym uczynku

Nie pomagają apele strażaków o zaprzestanie wypalania traw. Tylko w sobotę jędrzejowscy strażacy wyjeżdżali do pożarów 12 razy. W Chojnach (gmina Sobków) płonęło 5 hektarów lasu. Strażacy z Ochotniczej Straży Pożarnej w Żernikach nie mieli pieniędzy na zakup paliwa do motopompy.

Mimo apelu straży pożarnej o zachowanie ostrożności i rozsądku, w dalszym ciągu trwa wypalanie traw. W ostatnich dniach te przypadki wręcz się nasiliły. - Najczęściej trawy wypalają rolnicy, nie zważając na to, że słoneczna pogoda i lekkie podmuchy wiatru potęgują zagrożenie - mówi komendant Powiatowej Straży Pożarnej w Jędrzejowie, młodszy kapitan Stanisław Wijas. - Największe niebezpieczeństwo istnieje, jeśli trawy wypalane są w bezpośrednim sąsiedztwie zabudowań lub w pobliżu lasu. Jeśli rolnicy wypalają trawy w rowach przydrożnych, łatwo może z kolei dojść do wypadku, gdyż dym często zasłania kierowcom widoczność.

Właśnie takie bezmyślne i lekkomyślne łamanie przepisów było główną przyczyną wyjazdów strażaków z Komendy Powiatowej PSP w Jędrzejowie. Od 1 kwietnia samochody gaśnicze wyjeżdżały 24 razy, tylko w ostatnią sobotę, 3 kwietnia, aż 12 razy.

Największym i najgroźniejszym pożarem był ten, do jakiego doszło w tym dniu w miejscowości Chojny (gmina Sobków). Ogień z palącej się trawy przeniósł się do pobliskiego lasu. Sytuacja wyglądała tak groźnie, że dowódca akcji poprzez Nadleśnictwo Jędrzejów poprosił o wsparcie samolotów gaśniczych. Ostatecznie poradzili sobie sami strażacy, przy wydatnej pomocy mieszkańców. Do akcji włączyły się również jednostki Ochotniczej Straży Pożarnej z Laskowa, Brzegów i Żernik. Ogień udało się opanować po kilkugodzinnej akcji. Spłonęły jednak 3 ha młodego lasu i 2 ha łąk.

- Doszło do tragikomicznej sytuacji, gdyż brak pieniędzy na zakup paliwa spowodował, że dowódca OSP z Żernik przyjechał na akcję ciągnikiem, strażacy w tym czasie pojechali kupić za własne pieniądze paliwo do motopompy - o problemach kolegów z Żernik opowiada zastępca komendanta jędrzejowskich strażaków Mirosław Heliasz.

Dotychczas w powiecie jędrzejowskim nikt nie przyznał się do łamania przepisów zabraniających wypalania roślinności na łąkach, nikt też nie został jeszcze złapany na gorącym uczynku. A strażacy, za naszym pośrednictwem, nadal apelują o zachowanie ostrożności, rozsądku i rozwagi.

/A.Z./

TELEFON interwencyjny
JĘDRZEJÓW
386-55-09

Echo Dnia UWAGA
Biuro Reklam i Ogłoszeń w Jędrzejowie
zaprasza: pn. - pt. 10-14
czwartki 9-14
Plac Tadeusza Kościuszki
Dom Handlowy „Piast", II piętro, tel./fax 386-55-09

radioleliwa 71,57 & 98,3 FM
RADIO LELIWA
Tarnobrzeg ul.Wyspiańskiego 12
tel. 015 823 66 55
TYLKO PRZEBOJE
Stalowa Wola al.Jana Pawła II 25A
tel 015 843 25 25
www.leliwa.pl

http://sbc.wbp.kielce.pl

600 tysięcy na noclegownię

Będzie kąt dla bezdomnych?

Być może jeszcze w tym roku rozpoczną się prace budowlane przy pierwszej w Sandomierzu noclegowni dla bezdomnych. Z takim projektem wystąpiła jeszcze w ubiegłym roku sandomierska „Caritas". Przyszła noclegownia będzie mieścić się w budynkach byłego POHZ przy ulicy Trześniowskiej w Sandomierzu.

Prace przy budowie noclegowni miały ruszyć już w ubiegłym roku. Jednak problemy finansowe oraz wykonanie projektu uniemożliwiły realizację inwestycji jeszcze przed zimą.

- Obecnie mamy już gotowy projekt budynku - mówi ksiądz Bogusław Piducha, sekretarz sandomierskiej „Caritas". - Możemy zatem wystąpić do Urzędu Miasta o pozwolenie na budowę. Bez projektu było to niemożliwe. Poza tym musimy jeszcze zwrócić się do Wojewódzkiego Zarządu Dróg w Kielcach o zgodę na przeciągnięcie pod ulicą Trześniowską sieci wodociągowej i kanalizacyjnej.

Pierwsza w Sandomierzu noclegownia dla bezdomnych przeznaczona będzie dla 35 osób. Oprócz pomieszczeń noclegowych w budynku znajdzie się między innymi gabinet lekarski.

- Chcemy, żeby kilka razy w tygodniu lekarz pełnił dyżury w noclegowni - wyjaśnia ks. Piducha. - Chcielibyśmy również mieć na miejscu pielęgniarkę, która opiekowałaby się bezdomnymi. Mamy nadzieję, że noclegownia będzie pełniła także funkcję resocjalizacyjną. Właśnie pod tym kątem będziemy ją tworzyli. Oprócz miejsca do spania chcemy bezdomnym oferować przygotowanie do zawodu.

Koszt budowy noclegowni wyniesie około 600 tysięcy złotych. - Na razie nie mamy jeszcze funduszy na budowę - mówi ks. Piducha. - Część pieniędzy obiecał nam były UW w Tarnobrzegu. Niestety, nic z tego nie wyszło. Obecnie zwróciliśmy się z prośbą o dotację do Świętokrzyskiego Urzędu Wojewódzkiego, ale nie otrzymaliśmy jeszcze odpowiedzi. Jeżeli zbierzemy przynajmniej część pieniędzy, prace ruszą jak najszybciej.

(AKU)

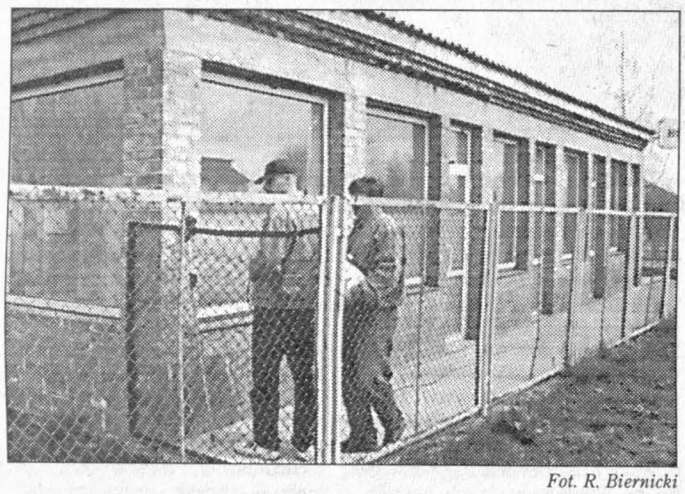

Fot. R. Biernicki

Miejsce dla liceum lub gimnazjum

W Koprzywnicy za ciasno

Władze gminy w Koprzywnicy zabiegają o nowe pomieszczenia dla potrzeb Zespołu Szkół Ogólnokształcących. Niedługo rozpocznie się adaptacja budynku zajmowanego wcześniej przez „Cefarm".

Już w tej chwili budynek szkoły w Koprzywnicy jest za ciasny dla potrzeb uczniów szkoły podstawowej i liceum. Od września ma się tam mieścić także gimnazjum. Gotowa jest dokumentacja na rozbudowę obiektu o salę gimnastyczną i łącznik. W łączniku oprócz zaplecza socjalnego znalazłoby się miejsce dla kilku sal lekcyjnych. Gmina nie ma jednak pieniędzy na realizację tej inwestycji. Projekt wraz z wnioskiem o dofinansowanie czeka na rozpatrzenie w Ministerstwie Edukacji Narodowej oraz Urzędzie Kultury Fizycznej i Turystyki.

- W budżecie na ten rok mamy pieniądze tylko na prace adaptacyjne - powiedział Stanisław Pawlik, wójt Koprzywnicy. - Przed rozpoczęciem remontu musimy uzyskać zgodę wojewódzkiego „Sanepidu", by móc wykorzystać część piwniczną budynku. Chcielibyśmy zrobić tu m.in. szatnie.

Wójt Pawlik poinformował jednocześnie, że powiat sandomierski przejął w ostatnim czasie koprzywnickie liceum. Gmina otrzymała już subwencję dla tej szkoły.

- Starostwa miały przejąć szkoły średnie - powiedział Stanisław Pawlik. - Z naszym liceum był problem, ponieważ utworzył je samorząd. Przepis nie pozwalał, by starostwo przejęło taką szkołę. Pisaliśmy do MEN. Sprawa ciągnęła się do marca. Niedawno wyrażono zgodę na przejęcie szkoły.

(GOP)

TELEFON interwencyjny

SANDOMIERZ
823-10-69
STASZÓW
864-32-58

Mają szansę na czwartą ligę

Tylko sponsorów brak

Sandomierski Klub Sportowy „Wisła" przeznaczył w tym roku 175 tysięcy złotych na sekcję piłki nożnej. Zdaniem prezesa klubu, jest to wystarczająca kwota na utrzymanie tej sekcji. Mimo to zawodnikom brakuje między innymi butów oraz sprzętu pomocniczego do treningów. Sytuacja poprawiłaby się, gdyby w końcu znaleźli się sponsorzy.

W tym roku sandomierska sekcja piłki nożnej na szansę na powrót do czwartej ligi.- W tym roku nasz klub musiał zrezygnować z trzech zawodników dojeżdżających - mówi Paweł Rybus, trener sandomierskiej drużyny. - Koszty dojazdów były po prostu zbyt duże i klubu nie było na to stać. Zarząd postanowił, że w naszej drużynie będą grali tylko zawodnicy miejscowi. Taka decyzja w połowie sezonu osłabiła sandomierską drużynę. - Odeszło trzech naprawdę dobrych zawodników - mówi trener. - Z nimi bez problemu awansowalibyśmy do czwartej ligi.- Dobra gra zawodników zależy od wielu rzeczy - mówi Paweł Rybus. - Potrzebni są masażyści. Po treningach i meczach zawodnicy powinni otrzymywać odpowiednie napoje regeneracyjne. To wszystko kosztuje. Kolejnym problemem są odpowiednie warunki treningu, sprzęt techniczny, który ułatwi zawodnikowi pracę. My tego wszystkiego nie posiadamy.

SKS „Wisła" wciąż poszukuje sponsorów, którzy wspomogliby sandomierską piłkę nożną.

- W Staszowie znakomicie rozwiązali problem finansów, każdy zawodnik ma swojego sponsora - mówi trener. - Poprawiła się sytuacja finansowa klubu i od razu zaczęli lepiej grać. Bardzo ważny jest przecież komfort psychiczny zawodnika. W naszym mieście sponsorzy w ogóle nie interesują się sportem. Jest to o tyle dziwne, że na mecze przychodzi zawsze sporo osób. Nawet na trening przychodzą.

(AKU)

„Papieskie" komisje pracują

Ołtarz, dekoracje, noclegi...

Rozpoczęła się budowa ołtarza papieskiego w Sandomierzu. Zakończenie prac przy tej konstrukcji planowane jest na 25 maja. Nad innymi zadaniami związanymi z wizytą Ojca Świętego pracują specjalne komisje diecezjalne.

Głównym zadaniem komisji do spraw liturgii jest przygotowanie oprawy liturgicznej mszy świętej sprawowanej przez Ojca Świętego. Do dziś komisja opracowała wszystkie kwestie związane z celebracją nabożeństwa, asystą papieską, rozdawaniem komunii świętej. Zatwierdzone są wszystkie teksty liturgiczne, formularz mszalny oraz pieśni liturgiczne, które będą śpiewane przez wiernych i chóry. Biskup Wacław Świerzawski zatwierdził ponadto projekty szat liturgicznych. Część z nich już została wykonana. W tej chwili trwa kompletowanie listy księży, którzy będą koncelebrować mszę świętą z papieżem.

Do komisji do spraw dekoracji cały czas napływają różnorodne oferty na wykonanie materiałów dekoracyjnych.

- Zostały wybrane najbardziej korzystne oferty i przeprowadzono już rozmowy na temat wykonania m.in. flag, chorągiewek i transparentów. Plastycy opracowują w tej chwili ogólny projekt dekoracji wizyty Ojca Świętego w Sandomierzu - poinformował ks. dr Jacek Łapiński, rzecznik prasowy wizyty papieskiej w Sandomierzu.

4200 osób zwerbowały parafie diecezji do pracy w kościelnej służbie porządkowej. Wraz z policją osoby te będą czuwać nad bezpieczeństwem wiernych na lądowisku, parkingach, trasach dojścia, trasie przejazdu Ojca Świętego i placu celebry. Zapewnieniem miejsc noclegowych dla dostojników kościelnych - kardynałów, arcybiskupów i biskupów z kraju i zagranicy, a także posiłków i parkingów dla samochodów zajmuje się komisja kwaterunkowa. Główna baza kwaterunkowa na 50 miejsc została zorganizowana w gmachu głównym Wyższego Seminarium Duchownego, 15 miejsc natomiast będzie w Domu Seniora. Na przyjęcie dostojnych gości przygotowują się także plebanie w Sandomierzu i okolicach. Do tej pory zaoferowały one 40 miejsc. Komisja zwraca się z apelem do mieszkańców Sandomierza o udostępnienie swoich mieszkań dla pielgrzymów.

(GOP)

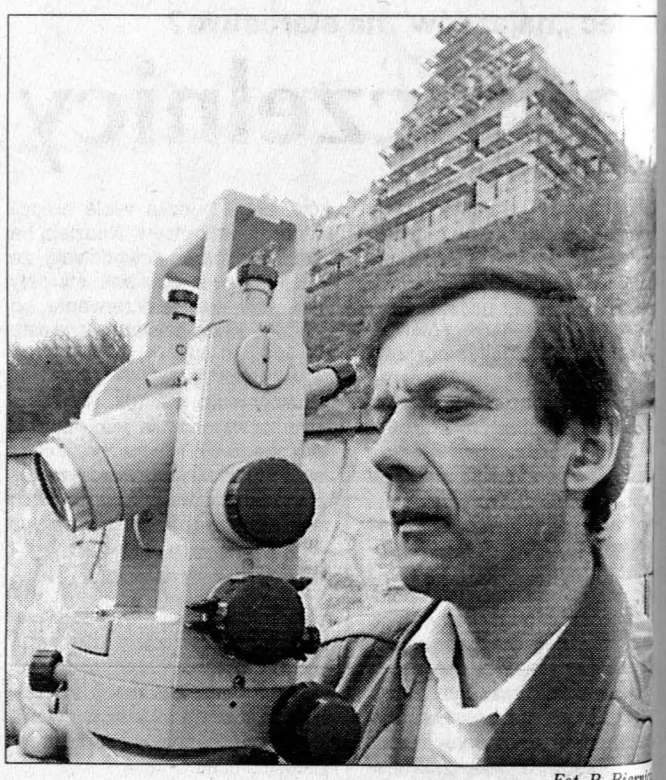

Fot. R. Biernicki

Organizator

Producent

zapraszają na

WIELKĄ GALĘ FINAŁOWĄ
MISS POLONIA
ZIEMI ŚWIĘTOKRZYSKIEJ '99

KIELECKIE CENTRUM KULTURY
25 kwietnia godzina 19.00

Z 14 NAJPIĘKNIEJSZYMI DZIEWCZYNAMI REGIONU
ROZMAWIAĆ BĘDZIE
"NA KAŻDY TEMAT"
MARIUSZ SZCZYGIEŁ

Wystąpią również
MAŁGORZATA OSTROWSKA
HALINA FRĄCKOWIAK

Bilety: Orbis, Fan, Salon Kolportera,
Centralna Agencja Reklamowa (tel. 344-94-49)

Sponsor główny: AVON AVON COSMETICS POLSKA
Organizator Balu: Hotel KIELCE PSS
Patronat internetowy: TopNet
Patronat medialny: Radio FAMA 66,6 MHz 100,8
EURO-AUTO sp. z o.o. DEALER DAEWOO
Sponsorzy: Studio Kosmetyczne ASTONA Kadus
LYCRA Jolie Polie EUROPA INES CELLAMEN FOTO dan fashion AMIRO
TELEKOMUNIKACJA POLSKA S.A. CENTRUM USŁUG SATELITARNYCH W PSARACH k.KIELC
APLA BIURO PODRÓŻY DO CERTA RIVIERA SEXY STUDIO SUKNI ŚLUBNYCH
Kwiaciarnia SONIA Plac Targowy
MIROS ZAKŁAD FRYZJERSKI Ela
OFICYNA POLIGRAFICZNA s.c.
P.W."MAJA" Chmielnik
170/99

KRONIKA POLICYJNA

Obrabował współbiesiadnika

Przedwczoraj do Komendy Powiatowej Policji w Staszowie zgłosił się mieszkaniec pobliskiego Czajkowa Północnego. Mężczyzna powiadomił policję, że w Wielki Piątek podczas libacji alkoholowej został dotkliwie pobity i obrabowany przez 20-letniego współbiesiadnika. Pijany kolega zadał mężczyźnie dwa ciosy nożem oraz dotkliwie pobił go elektrycznym przewodem. Na koniec zabrał mu 130 złotych. Pokrzywdzony musiał skorzystać z pomocy medycznej. Mieszkaniec Czajkowa ma ranę ciętą na brodzie oraz uszkodzoną pachwinę. Okoliczności napadu bada staszowska policja.

Nocą w magazynie

Sprzęt do nurkowania oraz kilka lornetek padło łupem złodziei, którzy przedwczoraj w nocy włamali się do Ośrodka Sportu i Rekreacji w Zawichoście.

Rabusie wdarli się do magazynu po zerwaniu kłódek przy kracie do drzwi magazynu. Ze środka zrabowali sprzęt do nurkowania o wartości 350 złotych. Miejscowa policja bez trudu ustaliła sprawców kradzieży. Do magazynu włamało się dwóch 16-letnich mieszkańców Zawichostu. Ukradzione mienie zostało odzyskane.

Nieznane przyczyny

Z nie ustalonych dotąd przyczyn spłonęła stodoła i budynki gospodarcze w Kamieńcu (gm. Iwaniska). Do pożaru doszło przedwczoraj w nocy. Razem ze stodołą spłonęło zboże. Gospodarz wycenił straty na 5 tys. zł. Dzień wcześniej wybuchł pożar w zabudowaniach gospodarczych na terenie Połańca. Poza budynkami gospodarczymi spłonęły maszyny rolnicze oraz zboże i siano z ubiegłorocznych zbiorów. Właściciel ocenia straty na 20 tys. zł. Przyczyn pożarów na razie nie ustalono.

Zwarcie w samochodzie

We wtorek wieczorem w Tursku Małym (gm. Osiek), podczas jazdy zapalił się „fiat 126p". Według ustaleń policji, przyczyną pożaru było zwarcie w instalacji elektrycznej samochodu. Właściciel ocenia straty na dwa tysiące złotych.

/AGA

http://sbc.wbp.kielce.pl

W Sandomierzu

Samochody blokowane

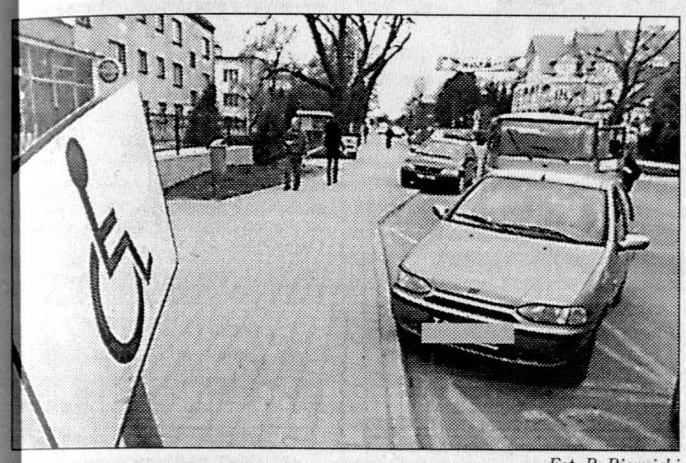

Fot. R. Biernicki

Od 15 kwietnia sandomierska Straż Miejska będzie blokować koła samochodów zaparkowanych w zabronionych miejscach.

Funkcjonariusze Straży Miejskiej będą zakładać blokady na koła tych samochodów, które są zaparkowane w miejscach zabronionych, ale nie utrudniają ruchu i nie zagrażają bezpieczeństwu ruchu drogowego.

Straż Miejska będzie miała 10 takich blokad. Wszystkie zostaną dokładnie oznakowane. Umieszczony będzie na nich napis „Straż Miejska", numer ewidencyjny blokady oraz adres, pod który mogą się zgłosić właściciele auta. Informacja o założeniu blokady będzie umieszczona na przedniej szybie auta. Ponadto na przednich drzwiach pojawi się ostrzeżenie o założeniu blokady z numerem telefonu, pod który trzeba zadzwonić, by została usunięta.

Samochody zagrażające bezpieczeństwu ruchu będą natomiast usuwane. Koszty operacji ponosić będzie właściciel pojazdu.

Jak wyjaśnił Marian Zwierzyk, komendant Straży Miejskiej w Sandomierzu, decyzja o zakupie i stosowaniu blokad została podjęta w związku z nagminnym łamaniem przez kierowców przepisów ruchu drogowego. - Dotyczy to szczególnie parkowania samochodów w miejscach zabronionych na Starym Mieście, w pobliżu szpitala przy ulicy Schinzla, a w dni targowe na stacji CPN przy ul. Żwirki i Wigury oraz aut niszczących zieleń.

/GOP/

Spalone zwierzęta, uduszone ptaki

Koszmar płonących pól

- Płonący zając przebiegł przez jezdnię przed naszym samochodem, widok był wstrząsający - mówił zbulwersowany czytelnik. - Wracaliśmy z Chmielnika do Kielc. Po jednej stronie drogi płonęły trawy. Wszędzie było pełno dymu. Widać zwierzaki ratowały się jak mogły, bo wybiegały na jezdnię wprost pod koła samochodów.

Mimo apeli straży i ekologów, wciąż płoną trawy na terenie województwa świętokrzyskiego. W samym tylko okresie świątecznym odnotowano około 200 pożarów pól, traw i nieużytków. W kilkunastu przypadkach ogień przeniósł się na lasy. Nikt nie potrafi oszacować, ile zwierząt zginęło w pożarach na naszym terenie. Sami strażacy znaleźli uduszone jastrzębie, kierowcy natrafili w przydrożnych rowach na martwe zające. Przyrodnicy mówią o sowach, kuropatwach i bażantach oraz innych gatunkach ptaków mających siedliska łąkowe. Masowo giną zwierzęta chronione i rzadkie gatunki owadów.

- Konsekwencją każdego pożaru traw jest wyniszczenie wszelkich organizmów żywych na danym terenie - mówi wojewódzki konserwator przyrody Jarosław Pajdak. - Nie jesteśmy w stanie powiedzieć dokładnie, ile zwierząt ginie po takich pożarach. Te straty są niewymierne. Wiadomo natomiast, że działania podpalaczy są zgubne dla środowiska. Niektórzy rolnicy twierdzą, że wypalanie traw użyźnia glebę. To nieprawda. Gleba składa się z części organicznej i nieorganicznej. Po pożarze zostaje jedynie substancja mineralna, ginie natomiast cała część organiczna. To tak jakby zostawić sam sztuczny nawóz bez obornika.

Podczas pożarów pól giną użyźniające glebę dżdżownice, krety, prawie wszystkie gatunki owadów oraz ptaki i zwierzęta mające siedliska łąkowe, będące w okresie lęgowym. Największe szanse na uratowanie mają zwierzęta płochliwe, które uciekają po każdym niepokojącym sygnale. Giną natomiast masowo ptaki, które nie opuszczają gniazd z pisklętami nawet w obliczu największego niebezpieczeństwa. Masowo padają bażanty, trzciniaki, kuropatwy, sowy.

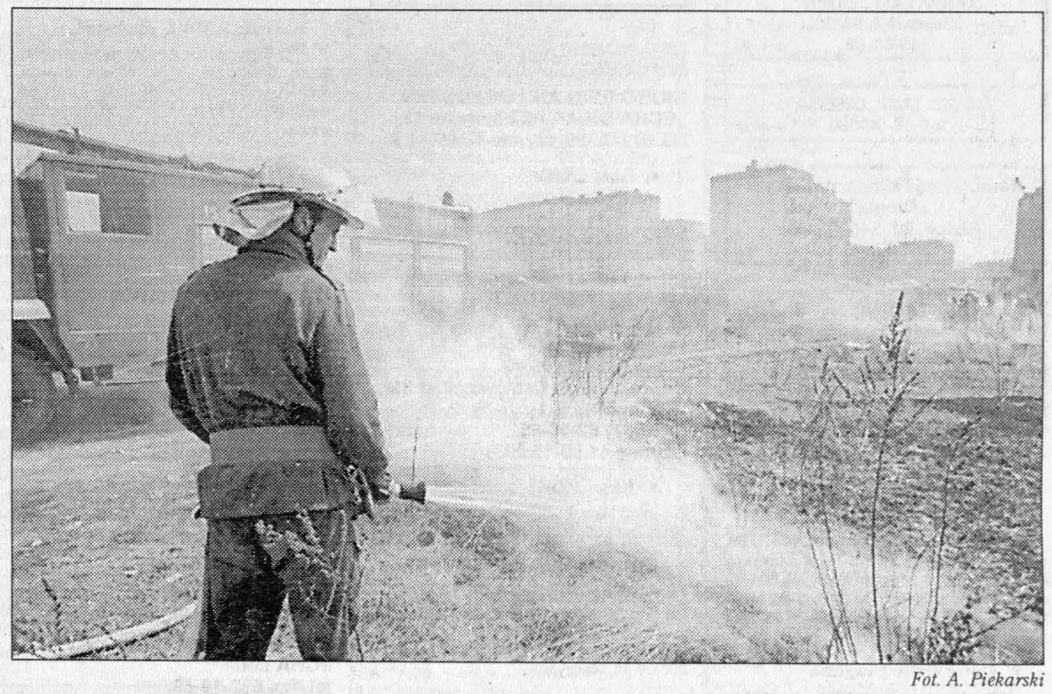

Fot. A. Piekarski

- Tylko w czasie świąt strażacy wyjeżdżali do pożarów traw i nieużytków około dwustu razy. Najwięcej pożarów odnotowano w okolicach Kielc, Starachowic i Końskich, czyli na terenach o najniższej w naszym regionie kulturze rolnej - mówi rzecznik prasowy Komendy Wojewódzkiej PSP w Kielcach Zbigniew Serafin. - W kilkunastu przypadkach pożar przeniósł się na lasy. Tak było między innymi w okolicach Pawłowa, Nowego Solca i Sobkowa, gdzie w sumie spłonęło 15 hektarów młodnika i poszycia. W świąteczne akcje zaangażowano ponad 2 tysiące strażaków.

Zdaniem funkcjonariuszy straży, pożary traw wznieca coraz częściej lekkomyślna młodzież. O wypalanie traw nad kieleckim zalewem nie można przecież posądzać rolnika, który chce użyźnić glebę. Z apelem o zaprzestanie wzniecania pożarów zwrócił się do mieszkańców regionu wojewoda świętokrzyski Wojciech Lubawski. Wojewoda poprosił o rozpowszechnienie alarmujących plakatów w gminach, szkołach i nadleśnictwach. Z podobnym apelem zwraca się do mieszkańców komendant miejski PSP Kielce Ryszard Stępkowski. - Podpalaczowi grozi nie tylko kolegium - ostrzega rzecznik prasowy policji Jerzy Rzońca. - Jeżeli pożar traw pociągnie za sobą inne poważne szkody lub zagrożenia, podpalaczowi wytoczona zostanie sprawa karna. Sprawca podpalenia może trafić do więzienia nawet na 10 lat.

Małgorzata PAWELEC

SZALONY MAX®

Kielce, ul. Zagnańska 119, tel. 368 54 84
Stalowa Wola, ul. Jana Pawła II 44, tel. 842 85 20
Tarnobrzeg, ul. Kazimierza Wielkiego 4, tel. 823 79 92
Zapraszamy na zakupy: poniedziałek – sobota 8⁰⁰–21⁰⁰, niedziela 10⁰⁰–16⁰⁰.

Już wiosna?

Oferta ważna od 8.04.99 – 21.04.99

BIERZESZ TRZY PŁACISZ ZA DWA

- Aqua Minerale gaz. i niegaz. 1,5 l 3,58 zamiast 5,37
- Musztarda Stołowa Roleski 250 g 1,59 zamiast 2,37
- Makaron Rędzyński świderki 400 g 3,90 zamiast 5,85
- Galaretki Gellwe (wszystkie smaki) 2,10 zamiast 3,15
- Baton Black Jack 33 g 1,24 zamiast 1,86
- Markizy orzechowe i kokosowe UB San 100 g 2,30 zamiast 3,45
- Rajstopy Pamela 3,56 zamiast 5,34
- Zupka z Kubka Wodzisław (wszystkie smaki) 1,30 zamiast 1,95
- Papier toaletowy kolorowy Velvet 8 rolek 11,10 zamiast 16,65

Dr Witt sok – pomarańczowy – marchwiowo-pomarańczowy butelka 1 l 3,19

Deser Puddis – czekoladowy – czekoladowo-waniliowy – waniliowy – karmelowy 4x125 g 2,99

Frytki karbowane rumiane Farm Frites opakowanie 650 g 2,79

Kiełbasa biała surowa extra 1 kg 5,37

Schab z/k 1 kg 9,99

Winiary Danie w 5 minut Ziemniaki puree: – z grzankami i smażoną cebulą, 65 g – z szynką, 52 g Makaron z sosem: – gulaszowym, 50 g – pieczarkowym, 50 g Spaghetti po bolońsku, 60 g 1,59

Herbata English Blend granulowana 100 g 1,75

Vizir – regular – color 5,4 kg, folia 33,55

Dezodorant Extase passion, fruit collection, white flowers, misty roses flowers, violet opakowanie 150 ml 5,09

Kawałki tuńczyka w oleju Kawałki w sosie własnym puszka 185 g 2,59

Kawa mielona Pedros Feinster opakowanie 250 g 4,99

Kupując zestaw trzech produktów płacisz tylko za dwa!
Oferta ważna od 8.04 do 21.04 lub do wyczerpania zapasów.

http://sbc.wbp.kielce.pl

CZWARTEK

Imieniny obchodzą:
Dionizy i January

JUŻ TYLKO 634 dni do końca XX wieku i w III tysiąclecie
8.04.1999 r.
KIELCE 1

8 kwietnia jest 98 dniem roku.
Przed nami 267 dni 1999 roku.

Pogotowie Ratunkowe - 999
Straż Pożarna - 998
Pogotowie Policyjne - 997

KIELCE

BIURO REKLAM I OGŁOSZEŃ „ECHA DNIA", ul. Targowa 18, tel. 343-06-21, tel./fax 332-45-40, czynne w godz. 7.30-18.00.

TEATRY I KINA

- **Teatr im. S. Żeromskiego**
  - tel. 34-475-00; „Balladyna" g. 11.
- **PTLiA „Kubuś"**
  - tel. 368-02-93; „Baśń o zaklętym kaczorze" g. 9, 11.
- **„Romantica"**
  - DOLBY DIGITAL; „Ogniem i mieczem" pol., l. 12, g. 8.30, 12.15, 16, 19.30.
- **„Moskwa"**
  - „Masz wiadomość" USA, l. 15, g. 15.15, 20.45, „Ogniem i mieczem" pol., l. 12, g. 17.30.
- **„Studyjne"**
  - nieczynne.
- **„Echo"**
  - „Książę Egiptu" USA, bo., g. 16, „Miasto aniołów" USA, l. 15, g. 18.

WYSTAWY

- **Galeria BWA**
  - tel. 344-63-19; Galeria BWA „Piwnice", ul. Leśna 7. Wystawa Leona Romanowa - malarstwo; czynna: poniedziałek-piątek w godz. 11.00-17.00, w niedziele w godz. 11.00-15.00, w soboty nieczynna. Galeria BWA „Na Piętrze", ul. Leśna 7. Wystawa twórczości artystów z Ukrainy pt. „Polska - Ukraina na przełomie wieków"; czynna: poniedziałek-piątek w godz. 8.00-15.00, w soboty i niedziele nieczynna.
- **Galeria Fotografii**
  - ul. Paderewskiego 12. „Drogi Teatru '98" w obiektywie Stacji F. E. P. autorstwa Tadeusza Czameckiego, Pawła Marcinkowskiego, Waldemara Kozuba. Galeria czynna: wtorek-piątek w godz. 11.00-17.00, soboty w godz. 11.00-16.00.

MUZEA

- **Muzeum Narodowe**
  - dawny pałac biskupów krakowskich, pl. Zamkowy 1, tel. 34-423-18. Wystawa czasowa: „Współczesne malarstwo polskie", „Sanktuarium marszałka Józefa Piłsudskiego", „Wnętrza zabytkowe z XVII i XVIII wieku". Skrzydło północne: „Galeria malarstwa polskiego i sztuki zdobniczej".
- **Muzeum przy Rynku 3/5**
  - tel. 344-40-14. Ekspozycje stałe: „Współczesna sztuka ludowa Kielecczyzny". Wystawy czasowe: „Z pradziejów regionu świętokrzyskiego" i „Kielecczyzna średniowieczna"; czynne codziennie, oprócz poniedziałków i śród, w godz. 9.00-16.00. W niedziele wstęp wolny.
- **Oddział**
  - Muzeum Lat Szkolnych S. Żeromskiego (Oddział Muzeum Narodowego), ul. Jana Pawła II 5, tel. 344-57-92. „Wystawa materiałów biograficznych i literackich z młodzieńczych lat pisarza". Czynne: wtorki, czwartki, piątki, niedziele w godz. 9-16, w środy w godz. 11-18. W niedziele wstęp wolny.
- **Oddział**
  - Muzeum H. Sienkiewicza w Oblęgorku (Oddział Muzeum Narodowego - tel. 303-04-26). Wystawa stała: „Odtworzony wystrój mieszkania pisarza" oraz „Wystawa biograficzno-literacka". Wystawa czasowa: Fotosy z filmu pt. „Ogniem i mieczem", Stroje bohaterów „Ogniem i mieczem". Czynne codziennie, oprócz poniedziałków i wtorków, w godz. 10-16. Czwartki - wstęp wolny.
- **Zabawkarstwa**
  - wystawy: „Transport i komunikacja", „Przyjaciele dzieciństwa", „Lalka i jej gospodarstwo", „Modelarstwo redukcyjne". Muzeum czynne codziennie, oprócz poniedziałków, w godz. 10-17.
- **Muzeum Wsi Kieleckiej**
  - Dworek Laszczyków, ul. Jana Pawła II 6, tel. 344-92-97. „ChĆop polski w Brazylii" - czynna od poniedziaĆku do piłtku i w niedzielć w godz. 10-15, w niedzielć wstćp bezpĆatny.
- **Park Etnograficzny w Tokarni**
  - wnętrza XIX-w. chałup, XIX-w. apteka, dwór z Suchedniowa, wystawa rzeźb J. Bernasiewicza. Skansen czynny: poniedziałek-piątek w godz. 9-14.
- **Muzeum Geologiczne**
  - ul. Zgody 21, tel. 361-25-37. Wystawa stała: „600 milionów lat historii Gór Świętokrzyskich", „Skały, minerały i skamieniałości Kielecczyzny". Muzeum czynne poniedziałek-piątek w godz. 8-15. Wstęp wolny.

Telefony

- Straż Miejska: 986, 368-75-15 (czynne całą dobę); 368-75-33 (w godz. 7-15, po godz. 15 fax); posterunki, czynne w godz. 7.00-22.00: Śródmieście - 67-60-13, dworzec PKS: 366-01-10, os. Świętokrzyskie: 331-15-41; Pomoc Drogowa: 366-00-65, Pogotowie Energetyczne Kielce-miasto: 991, Pogotowie Gazowe: 331-20-20 i 992, Pogotowie Wod.-Kan.: 994, c.o., Elektryczne RPGM: 361-18-33, czynne w godz. 15.00-23.00 w dni powszednie, w godz. 7.00-23.00 w dni wolne od pracy: 331-16-47 i 344-30-94, Informacja PKS: 366-02-79, Informacja PKP: 366-93-28.

RADIO TAXI „EUROPA", Kielce, tel. 3-611-611, 3-311-311. www.complex.com.pl/~europa. Właściwy partner! dr 46397

RADIO TAXI „LIDER", Kielce, tel. 96-66, 345-88-88. dr 44590

RADIO TAXI „OMEGA", tel. 36-00-000. dr 45018

Komunikacja Międzynarodowa „Omnia", Kielce, tel. 345-77-43, 345-77-46. kk 7597

TAI - Ogólnopolska Informacja Gospodarcza, ogłoszenia drobne z gazet „Echo Dnia" z 3 ostatnich dni, tel. (041) 94-77. bo/u

- **Informacja Gospodarcza**
  - ŻÓŁTA LINIA, tel. 94-34. jr 2
- **Postoje taksówek**
  - **osobowe:** plac dworcowy: tel. 368-33-99, ul. Piekoszowska: tel. 34-515-11, ul. Jesionowa: tel. 331-79-19, ul. Mielczarskiego: tel. 366-40-40, ul. Szymanowskiego: tel. 34-488-45; **bagażowe:** ul. Armii Czerwonej: tel. 368-06-68, TAXI Dalnia, ul. Szajnowicza: tel. 368-96-66.
- **Ostre dyżury szpitali**
  - wewnętrzny i chirurgiczny - Czerwona Góra.
- **Apteki**
  - dyżur całodobowy - ul. Św. Leonarda 10, dyżur do godz. 23 - ul. Sienkiewicza 45.
- **Telefon zaufania KGP**
  - 0-800-120-226 (bezpłatna infolinia).
- **Telefon zaufania w KWP**
  - Kielce, tel. 34-32-997, pod którym można zgłaszać patologie, popełnione przestępstwa.
- **Zespół Pomocy Rodzinie przy PZP**
  - Kielce, ul. Grunwaldzka 47 zaprasza w poniedziałki i czwartki od 15.00 do 18.00, tel. (041) 345-08-94 w. 345 codziennie od 8.00 do 14.00.
  - terapia rodzin i małżeństw w sytuacjach kryzysowych, terapia rodzin z dzieckiem przejawiającym trudności emocjonalne, terapia i poradnictwo dla młodzieży. Usługi bezpłatne.
- **Punkt Konsultacyjny do Spraw Uzależnień**
  - alkoholizm, narkomania - tel. 344-39-86, poniedziałek-piątek w godz. 14.00-18.00.
- **Psycholog, pedagog**
  - pomogą Ci - zadzwoń, tel. zaufania 366-17-41, poniedziałki i czwartki w godz. 15.00-17.00.
- **Poradnictwo i pomoc dla rodzin wychowujących małe dziecko (0-5 lat)**
  - tel. 346-53-11; poniedziałki w godz. 15.00-18.00.
- **Telefon zaufania**
  - dla ludzi z problemem alkoholowym - poniedziałek-piątek w godz. 18.00-20.00, tel. 345-73-46 (piątki - również narkomania).
- **Młodzieżowy Telefon Zaufania**
  - dyżury specjalistów psychologów i pedagogów w środy i w czwartki w godz. 18-20, tel. 34-463-56.

USŁUGI LEKARSKIE

- **BIM**
  - informacja o prywatnych usługach medycznych: tel. (041) 342-76-97.
- **Nagła pomoc lekarska lekarzy specjalistów**
  - wizyty domowe pediatrów, chirurgów dziecięcych, internistów, laryngologów, ortopedów, neurologów, badania EKG. Zgłoszenia codziennie w godz. 11.00-20.00, tel. (041) 331-56-50. Wizyty domowe w godz. 14.30-22.00 (dni powszednie), 11.00-21.00 (dni wolne). 2901/99
- **Pomoc Doraźna dla Dzieci D. R. Szczukoccy**
  - wizyty domowe, gabinet lekarski, tel. (041) 368-48-91, Kielce, ul. Połowniaka 4 m. 25, codziennie: 16.00-22.00, soboty 10.00-16.00. 2574/99
- **Pogotowie pediatryczne**
  - 7.00-22.00, tel. (041) 331-14-94. dr 45195
- **Pogotowie pediatryczne**
  - 7.00-22.00, tel. 368-46-36. dr 45583
- **Wizyty domowe pediatrów**
  - Sieczko, tel. (041) 331-69-04. dr 43401
- **Dyżury stomatologiczne**
  - Kielce, ul. Tatrzańska 91 (Uroczysko), soboty, niedziele i święta - 10.00-20.00, tel. (041) 331-80-68. 4124/99
- **Prywatna Przychodnia Specjalistów „Omega"**
  - rejestracja 7.00-18.00, tel. (041) 366-31-21, 345-47-44. AW 119
- **Usługi pielęgniarskie - opieka**
  - tel. (041) 346-52-15. dr 46423
- **Gabinet Stomatologiczny „Centrum"**
  - Kielce, ul. Leśna 1, tel. 343-16-71. Lek. stom. Salwa, Skrzypiński: pon.-piąt. 15.00-20.00, sob. 10.00-15.00. dr 47925

INNE USŁUGI

Autoholowanie - kraj, zagranica, tel. (041) 344-21-71, 090-26-48-06. dr 44589

Pomoc drogowa, Kielce, tel. 331-69-20, 0602-382-693. dr 44160

KOŃSKIE

BIURO REKLAM I OGŁOSZEŃ „ECHA DNIA", ul. Łazienna 13, tel. 372-20-20, czynne 10.00-14.00.

- **Kino „Adria"**
  - brak terminarza.

OSTROWIEC

BIURO REKLAM I OGŁOSZEŃ „ECHA DNIA", Hotel „Łysica", al. 3 Maja 13, tel./fax (047) 265-45-54. Czynne 10.00-15.00. Centrum Klub Ostrowieckiej SM, ul. Wspólna 5, I p., pok. 2, tel. (047) 62-16-65. Czynne 11.00-15.00.

- **Kino „ZDK"**
  - al. 3 Maja 6; „Ogniem i mieczem" pol., l. 12, g. 8, 11.30, 15.30, 19.
- **Apteka dyżurująca**
  - apteka „Krasnal", ul. Kopernika.
- **BWA**
  - Galeria, ul. Siennieńska 54, tel./fax (047) 263-20-48. Nieczynna.
- **Muzeum Historyczno-Archeologiczne**
  - wystawy stałe: „Zabytkowe fajanse i porcelana ćmielowska", „Poczet królów i książąt polskich wg M. Bacciarellego"; wystawy czasowe: „Dzieje Ostrowca Świętokrzyskiego", „Ze skrzyni malowanej - polski strój ludowy", malarstwo Ignacego Pinkasa (1888-1935) ze zbiorów Muzeum Regionalnego w Jaśle, „Gujana - zielony raj". Muzeum czynne: wtorek-piątek w godz. 9-16.30, soboty w godz. 8-14.30, niedziele w godz. 13-16.30.
- **Rezerwat i Muzeum Archeologiczne w Krzemionkach**
  - „Górnictwo krzemienia w neolicie", „Dwie podziemne galerie turystyczne", „Skansen wioski neolitycznej", „Muszle i minerały ze zbiorów Muzeum Przyrodniczego z Krakowa". Rezerwat czynny: wtorek-sobota w godz. 9-15, niedziele w godz. 11-15.

Telefony

- Informacja i rezerwacja biletów PKS: 65-38-64; autoholowanie: samochody ciężarowe i autobusy, czynne całą dobę: 65-38-28, Biuro Turystyczne: 65-23-40.

ECHO-TAXI, tel. 262-11-11, dojazd do klienta bezpłatny.

SKARŻYSKO-KAM.

- **Apteka**
  - ul. 1 Maja 34.

KINA

- **„Wolność"**
  - brak terminarza.
- **„Metalowiec"**
  - brak terminarza.
- **Muzeum im. Orła Białego**
  - Rejów, ul. Słoneczna 90, tel. 531-331. Czynne codziennie: ekspozycja plenerowa - cały dzień, ekspozycja w budynku - w godz. 9-17.
- **Kryta pływalnia**
  - ul. Spółdzielcza 19, tel. 539-345, czynna: poniedziałek-piątek w godzinach 8-20, soboty i niedziele w godzinach 10-20.

POSTÓJ TAXI „PRZY DWORCU", nie pobiera opłaty za dojazd, tel. 513-705. bo/u

DAREX - Radio Taxi, tel. 25-37-378, 96-28. u/bo

STARACHOWICE

- **Apteka**
  - ul. Marszałkowska 17.
- **Kino „Miejskie"**
  - nieczynne.

SUCHEDNIÓW

- **Kino „Kuźnica"**
  - nieczynne.

SĘDZISZÓW

- **Kino „Ballada"**
  - nieczynne.

STĄPORKÓW

- **Kino „Jedność"**
  - nieczynne.

JĘDRZEJÓW

BIURO REKLAM I OGŁOSZEŃ „ECHO DNIA", Dom Handlowy „Piast", Plac Kościuszki (Rynek), tel. 386-55-09, czynne: 10-14, czwartek: 9-14.

- **Kino**
  - nieczynne.

BUSKO

- **Kino „Zdrój"**
  - nieczynne.
- **Galeria BWA „Zielona"**
  - ul. Mickiewicza 7. Wystawa malarstwa Marka Wawro pt. „Terra, materia, energia, duch". Galeria czynna codziennie, oprócz poniedziałków, w godz. 11.00-17.00, w niedziele w godz. 11.00-15.00.

PINCZÓW

- **Kino „Belweder"**
  - nieczynne.

KAZIMIERZA WIELKA

- **Kino „Uciecha"**
  - brak terminarza.

WŁOSZCZOWA

- **Kino**
  - nieczynne.

STOPNICA

- **Kino „Powiew"**
  - brak terminarza.

SANDOMIERZ

BIURO REKLAM I OGŁOSZEŃ ECHA DNIA", tel./fax 832-10-69, ul. Mickiewicza 17A/9, II p., czynne 9-15.

- **Muzeum Okręgowe**
  - dyrekcja, Rynek 10, tel. 832-22-65; Zamek, tel. 832-38-58. Muzeum czynne: wtorek-piątek w godz. 9-16, soboty w godz. 9-15, niedziele w godz. 10-15, poniedziałki - nieczynne, czwartki - dzień bezpłatny. Wystawy stałe: „Kuchnia królewska" - zbiór sreber i cyny europejskiej XVII-XIX-wiecznej, „Gabinet numizmatyczny", „Historia wzgórza zamkowego w ikonografii", „Ekspozycja etnograficzna, prezentująca kulturę materialną Sandomierza i Łaskowiaków", „Ekspozycja archeologiczna" - naczynia, broń, ozdoby z tzw. Grobu Książęcego z Sandomierza-Krakówki oraz cmentarzyska kultury przeworskiej z okresu wpływów rzymskich I-IV w.n.e. Wystawy czasowe: „Sandomierz między wojnami"; czynna do końca marca br., „Krocząc drogami aniołów. Anioły w sztuce i tradycji judochrześcijańskiej"; czynna do czerwca br.
- **Ratusz, Rynek 1**
  - Czynne: wtorek-piątek w godz. 9-16, soboty w godz. 9-15, niedziele w godz. 10-15, poniedziałki - nieczynne. Czwartki - dzień bezpłatny. Wystawa stała: „Dzieje Sandomierza" - zbiory z zakresu: rzemiosła artystycznego, malarstwa, numizmatyki, dyplomatyki. Wśród eksponatów m.in. szachy sandomierskie, pochodzące z XI wieku. Wystawa czasowa: „Dawne i współczesne widoki Sandomierza" ze zbiorów własnych muzeum.
- **Oddział Muzeum Literatury**
  - ul. Katedralna 5/7, tel. 832-21-47. Czynne: wtorek-piątek w godz. 9-16, soboty w godz. 9-15, niedziele w godz. 10-15, poniedziałki - nieczynne, czwartki - dzień bezpłatny. Wystawy stałe: „Jazdy do Sandomierza" - ekspozycja poświęcona związkom Jarosława Iwaszkiewicza z Sandomierzem. Wystawa czasowa: „Polscy pisarze w karykaturach Eryka Lipińskiego" ze zbiorów Muzeum Karykatury w Warszawie.
- **Muzeum Historii Polskiego Ruchu Ludowego**
  - Rynek 7/9, tel. 832-21-41, godziny otwarcia: poniedziałek - nieczynne, wtorek-piątek w godz. 10-17, sobota-niedziela w godz. 10-14. Wystawa pt. „Adam Bień 1899-1998".
- **BWA Sandomierz**
  - „Malarstwo" - wystawa Marii Polakowskiej-Prokopniak.
- **Muzeum Diecezjalne**
  - wystawa projektów ołtarza papieskiego.
- **Motel Królowej Jadwigi**
  - „Blisko i daleko" - wystawa Jurija Sulimowa z Krymu. Można również podziwiać zbiór starych zegarów.
- **Kawiarnia „W Zamku"**
  - wystawa pn. „Stare fotografie Sandomierza".
- **WSHP Biblioteka Główna**
  - „Sandomierz w dawnej fotografii".
- **Apteka dyżurna**
  - ul. Armii Krajowej 1, ul. Baczyńskiego 14.
- **Szpital**
  - tel. 832-22-22 i 832-32-03.

Telefony

- Informacja PKS: 832-23-02, PKP: 832-23-74, Telefon Zaufania Klubu AA: 832-69-96, Pomoc Drogowa: 832-39-59 lub 9637, Straż Miejska: 986, „Lot": 832-41-30.

OPATÓW

BIURO REKLAM I OGŁOSZEŃ „ECHA DNIA", Biuro Obsługi Prawnej, ul. 16 Stycznia 28/5, tel. 86-82-748, czynne 9-17.

- **Kino „Studyjne"**
  - nieczynne.
- **Apteka**
  - ul. Obrońców Pokoju 4, tel. 868-30-17.
- **Szpital**
  - tel. 868-24-66.

Telefony

- Informacja PKS: 868-22-27, Poradnia Odwykowa: 868-27-33.

POŁANIEC

- **Apteka**
  - 11 Listopada 15.
- **Kino „Pegaz"**
  - brak terminarza.

STASZÓW

BIURO REKLAM I OGŁOSZEŃ „ECHA DNIA", ul. Czysta 1 (róg Świerczewskiego), tel. 864-32-58, czynne 10-14.30

- **Kino „Syrena"**
  - brak terminarza.
- **Muzeum Ziemi Staszowskiej**
  - ul. Jana Pawła II 17, tel. 864-33-44; „Pocztówki staszowskie ze zbiorów Mariana Jakubczyka i Macieja Zarębskiego", „Adam Bień - dokumenty, korespondencja, książki i fotografie", amatorskie prace malarskie o tematyce sakralnej Jadwigi Kotlarz ze Staszowa pt. „Przed jubileuszem roku 2000". Wystawy można zwiedzać w poniedziałki i czwartki w godz. 12-16.
- **Staszowski Ośrodek Kultury**
  - tel. 864-23-19; wystawy: Galeria „Punkt" - „Grafika ze zbiorów BWA w Sandomierzu". Galeria „Piwnice" - wystawa amatorskich prac plastycznych mieszkańców Bretanii. Klub Osiedlowy - wystawa prac malarskich Violetty Koziol.
- **Apteka**
  - ul. Złota 2.
- **Szpital**
  - tel. 864-22-81.

Telefony

- Informacja PKS: 864-23-19, PKP: 64-21-42, Telefon kryzysowy: 864-30-06, czynny 16-22, Pomoc Drogowa: 864-24-00, Pogotowie Ciepłownicze: 993.

ZAWICHOST

- **Apteka**
  - ul. Askenazego 2.

OŻARÓW

- **Kryzysowy telefon zaufania**
  - 861-03-72: alkoholizm: poniedziałki i środy w godz. 17-21; punkt przeciwdziałania przemocy: wtorki i piątki w godz. 16-18; ogólne poradnictwo uzależnień: czwartki w godz. 16-18.

Redakcja nie odpowiada za zmiany w terminarzach.

NOTATNIK

„IV Evergreens Festival - Końskie '99"

W dniach 22-23 maja odbędzie się IV edycja Ogólnopolskiego Konkursu Piosenki Obcojęzycznej w koneckim Domu Kultury. Zgłoszenia do konkursu będą przyjmowane na podstawie przesłanych i opisanych kaset magnetofonowych z nagraniami dwóch piosenek, wyłącznie z klasyki światowej muzyki rozrywkowej. Dopuszczalne jest zaśpiewanie jednej piosenki z tekstem polskim. Termin zgłoszeń upływa 30 kwietnia. Rada artystyczna dokona weryfikacji nadesłanych materiałów, kwalifikując wykonawców do udziału w przesłuchaniach konkursowych. Organizator gwarantuje wysokie nagrody pieniężne oraz atrakcyjne nagrody rzeczowe od sponsorów. Zgłoszenia prosimy nadsyłać pod adresem: Dom Kultury, ul. Mieszka I 4, 26-200 Końskie. Bliższe informacje: tel. 372-24-78.

„Straszny Dwór"

Kieleckie Centrum Kultury zaprasza na operę Stanisława Moniuszki „Straszny Dwór" w inscenizacji i reżyserii Marii Fołtyn. Spektakl rozpocznie się 24 kwietnia o godz. 19 na dużej scenie KCK. Bliższe informacje i bilety: Impresariat KCK, tel. 344-90-54.

„Inspiracje"

Biuro Wystaw Artystycznych w Kielcach zaprasza 9 kwietnia o godz. 18 do Galerii BWA „Piwnice" w Kielcach, ul. Leśna 7 na otwarcie wystawy fotografii Jerzego Bednarskiego i malarstwa Waldemara Oleszczaka.

„Impresje austriackie"

Państwowe Szkoły Sztuk Plastycznych w Kielcach i Biuro Wystaw Artystycznych w Kielcach zapraszają 9 kwietnia o godz. 17 do Galerii BWA „Piwnice" w Kielcach, ul. Leśna 7 na wystawę prac dyplomowych uczniów PSSP w Kielcach pt. „Impresje austriackie".

IV Kielecki Konkurs Modeli Plastikowych i Kartonowych

Kieleckie Centrum Kultury, Ośrodek Młodzieżowy „Zameczek" w Kielcach, ul. Słowackiego 23 oraz Kielecki Klub Modelarski zapraszają na IV Kielecki Konkurs Modeli Plastikowych i Kartonowych. Program imprezy: 21-24 kwietnia - przyjmowanie modeli, 23 kwietnia - ocena modeli, 24 kwietnia w godz. 10-14 - wystawa pokonkursowa i giełda modelarska, o godz. 13.30 rozstrzygnięcie konkursu i rozdanie nagród. Zgłoszenia do konkursu należy zgłaszać pod adresem: Ośrodek Młodzieżowy „Zameczek", Kielce, ul. Słowackiego 23, tel. 361-39-44 oraz 362-34-80 (w godz. 19.00-21.00). /sial

„Echo kierowców"

PAMIĘTAJ O LIMICIE

Po tankowaniu samochodu nie patrzcie na rachunek ze stacji benzynowej z niedowierzaniem. Znów o kilka groszy skoczyły ceny paliw. Różnicę odczują najbardziej kierowcy, którzy codziennie tankują po kilkadziesiąt litrów paliwa. Za litr benzyny bezołowiowej 95 płacimy średnio od 2,05 do 2,10 złotych w zależności od stacji. Za bezołowiową 98 od 2,16 do 2,28. Za olej napędowy od 1,62 do 1,69 złotych, za żółtą 94 od 2,05 do 2,09 złotych. Te same gatunki benzyny mogą mieć różne ceny na różnych stacjach tej samej firmy.

Po serii narzekań pomyślmy o oszczędnej jeździe. Zrezygnujmy z bardzo gwałtownego przyspieszania na krótkich odcinkach. Wyłączmy silnik podczas oczekiwania na naszego pasażera przed domem czy sklepem. Jeżeli wykorzystujemy samochód prywatny do celów służbowych, czym prędzej postarajmy się o zwrot kosztów określonych limitem kilometrów.

Zgodnie z rozporządzeniem ministra transportu i gospodarki morskiej, pracodawca może przyznać nam określoną limitem kwotę, jeżeli nasze stanowisko wymaga poruszania się samochodem na terenie miasta i jeżeli zgadzamy się wykorzystywać samochód prywatny do celów służbowych. Górny limit kilometrów, za których przejechanie dostaniemy pieniądze, zależy od liczebności miasta lub gminy, na których terenie pracujemy. Kielczanie i radomianie mogą wykorzystać miesięcznie limit do 500 km. Mieszkańcy Tarnobrzega - do 300 km. Wyższego świadczenia pracodawca nie wlicza w koszty. Miesięczny limit do 300 km przysługuje mieszkańcom miast i gmin, liczących do 100 tys. mieszkańców, do 500 km - liczących do 500 tys. mieszkańców, 700 km - powyżej 500 tys. mieszkańców. Właściciele samochodów o pojemności silnika do 900 cm sześc. otrzymywali w marcu 0,3648 zł za kilometr, właściciele samochodów o pojemności powyżej 900 cm sześc.- 0,5847 zł. Po ostatnich podwyżkach paliw kwoty te zostaną zwiększone. Pamiętajmy - wielkość miesięcznego limitu kilometrów zależy od rzeczywistego wykorzystania samochodu dla celów służbowych. Limit nie przysługuje, kiedy przebywamy np. na zwolnieniu czy urlopie. (MPB)

http://sbc.wbp.kielce.pl

Hit dnia

Zróbcie mi zdjęcie

Raymond Eames jest oskarżony o zabójstwo policjanta podczas nalotu na handlarzy narkotyków. Więzień utrzymuje, że jest niewinny, ale mimo to zostaje skazany na śmierć na krześle elektrycznym. Wyraża ostatnie życzenie, aby jego agonię sfotografowano na dowód okrucieństwa kary śmierci. Prośbę tę zgadza się spełnić znany fotoreporter Paul Marish. Kiedy partner zabitego podczas akcji policjanta popełnia samobójstwo, Marish trafia na ślad korupcji wewnątrz samej policji, w którą uwikłana jest nawet żona zmarłego (Bonnie Bedelia). Marish jest teraz przekonany o niewinności skazańca.

Film sensacyjny, USA. Reżyseria: Frank Pierson. Występują: Roy Scheider (na zdjęciu), Bonnie Bedelia, Robert Carradine, Arliss Howard.
RTL7, Nasza TV, godz. 20.00

TELEWIZJE

TVP1

6.00 Kawa czy herbata? **8.00** Inny świat (17) - serial kom. USA **8.20** Giełda **8.30** Wiad. 8.40 Prognoza pogody **8.45** Ja ci jeszcze pokażę (powt.) **9.10** Dla dzieci: Mama i ja **9.25** Dla dzieci: Domowe przedszkole **9.55** Porozmawiajmy o dzieciach **10.05** Anno Domini (2) - serial hist. USA **11.00** Miliard w rozumie (powt.) **11.30** Opowieści o ewolucji (8-ost.) Niezwykła historia myszy domowej - fr. serial dok. **11.40** Telekomputer **12.00** Wiad. **12.10** Agrobiznes - roln. pr. inform. **12.20** Mag. Notowań: Z krowiego jadłospisu, Niezastąpione dodatki **12.50** Klan (204) (powt.) **13.15** Zwierzęta świata: Żyjąca Europa (9) Góry i wrzosowiska (1) (powt.) **13.45** Gotowanie na ekranie **14.10** Dla dzieci: Dźwiękogra - quiz muz. **14.35** Po prostu życie (4) - kanad. serial obycz. **15.05** Diariusz rządowy **15.30** Teleexpress Junior **15.40** Rower Błażeja **16.30** Moda na sukces (824) - serial obycz. USA **17.00** Teleexpress **17.25** Jaka to melodia? - quiz **17.50** Gość Jedynki **18.00** Gry olimpijskie - teleturniej **18.25** Credo - mag. katol. **18.50** Reporter **19.00** Wieczorynka: Przygody kota Filemona, Ola bajki opowiada **19.15** Jutro weekend **19.30** Wiad., Sport i Prognoza pogody **20.10** Ekstradycja 3 (1/10) - pol. serial sens. **21.10** Wojna w Kosowie **21.15** W centrum uwagi - pr. publicyst. **21.35** Widziałam **22.00** Automania - mag. **22.15** W Bałkańskim kotle **22.45** Pegaz **23.00** Wiad. oraz Sport **23.20** Spółka Merchant-Ivory przedstawia: Romans w Bombaju - ind. film obycz. **1.05** Grajmy w szachy (powt.) **1.15** Wieża Babel (powt.) **1.35-2.15** Miliarder

TVP2

7.25 Sport telegram (powt.) **7.30** Dziennik krajowy **7.50** Studio urody **8.00** Program lokalny **8.25** Radio Romans (7) Kowboj - telenowela pol. **9.00** Transm. obrad Sejmu (w przerwie, ok. **13.00** Panorama) **Chopinowscy interpretatorzy: Witold Małcużyński (2)** **15.10** Doogie Howser, lekarz medycyny (32, 33) - serial kom. USA **16.00** Panorama **16.10** 5 x 5 - Wygrajmy razem - teleturniej [audiotele: 0-70035217] **16.40** Studio Sport: Europejski przegląd piłkarski **17.10** Niechaj rzuci kamieniem ten, który jest bez grzechu... **17.30** Program lokalny **18.00** Panorama **18.10** Program lokalny **18.35** Jeden z dziesięciu - teleturniej [audiotele 0-70075800] **19.05** W cieniu Kremla: W kręgu tajemnic **19.35** Dla dzieci: Krzyżówka 13-latków **20.00** Na dalekim Południu (1/3) Bao Tan - fr.-szwajc.-belg. serial obycz. **21.40** Tele-rady, czyli co trzeba wiedzieć o reformie emerytalnej **22.00** Panorama **22.30** Prognoza pogody **22.35** Sport telegram **22.40** 997 - mag. krym. **23.10** Dopóki żyje ostatni świadek **23.35** Podróże sentymentalne po statucie (10-ost.) Dzieło budowy socjalizmu - pol. film dok. **23.50** Ruchomy cel - film sens. USA **1.20** Peter Gunn - serial sens. USA **1.45-2.10** Studio Sport: Światowa piłka

KRAKÓW 3

7.00 Księżniczka Szeherezada - serial anim. **7.25** Przygód kilka Wróbla Ćwirka - serial anim. **7.35** Bajki małego czarodzieja - serial anim. **8.00** Kronika **8.10** Autostrada - mag. **8.35** Gorzkie dziedzictwo - serial **9.30** Ten sam świat **9.45** To jest temat **10.00** Przyszli lekarze - serial popularnonauk. **10.50** Zawody zwykłe i niezwykłe - serial dok. **11.05** Coronation Street - serial **12.00** Medycyna tradycyjna - serial dok. **12.30** Blizna - zamach na generała Pinocheta - ros.-chiński dram. sens. **14.10** Obszary Niemiec - serial dok. **14.35** Gorzkie dziedzictwo - serial **15.30** Pr. dnia **15.35** Nasza antena **15.40** Kronika **15.45** Z plecakiem i walizką - mag. **16.15** Marzenia i kariery **16.30** Tak było. Jak jest? **17.15** Temat dnia **17.35** U siebie - mag. **17.50** Ludzie i wydarzenia **18.00** Panorama **18.10** Kronika **18.30** Życiorysy z refrenem - talk show **19.05** Marimar - serial **20.00** Coronation Street - serial **21.00** To jest temat **21.15** Ten sam świat **21.30** Kronika **21.45** Studio Sport **21.50** Nasza antena **22.00** Mia - na zawsze moja (ost.) **23.30** Przyszli lekarze **0.20-0.45** Rodzaj męski w zagrożeniu - film dok.

POLSAT

6.00 Piosenka na życzenie **7.00** Kto się boi wstać? - pr. poranny **7.45** Polityczne graffiti **7.55** Poranne informacje **8.00** Czarodziejka z Księżyca (4) - serial anim. **8.30** Dziedziczna nienawiść (27) (powt.) **9.30** Żar młodości (678) - kanad. serial obycz. **10.30** Słoneczny patrol Baywatch (98) (powt.) **11.30** Nikita - serial sens. USA **12.30** Dyżurny satyryk kraju - pr. satyr. **13.00** Oscar - mag. film. **13.30** Wolnoć Tomku... - mag. o budownictwie **14.00** Mag. **14.30** Kalambury - pr. dla dzieci **15.00** Projekt Geeker (12) - serial anim. **15.30** Drzewko szczęścia: gra - zabawa **16.00** Inform. **16.15** Piramida: gra - zabawa **16.45** Dziedziczna nienawiść (28) - telenowela **17.40** Życie jak poker (53) - telenowela pol. **18.10** Allo, Allo (27) - bryt. serial kom. **18.45** Inform. **18.55** Prognoza pogody **19.05** Słoneczny patrol (99) - serial sens. USA **20.00** Powiązania - kom. USA **20.50** Losowanie LOTTO i szczęśliwego numerka (w przerwie filmu) **21.45** Ostry dyżur - serial obycz. USA **22.45** Wyniki losowania LOTTO **22.50** Informacje i biznes informacje **23.05** Prognoza pogody **23.10** Polityczne graffiti **23.25** Bumerang - mag. publicyst. **23.55** 4 x 4 - mag. motoryz. **0.25** Muzyka na BIS **2.20** Pożegnanie

TV POLONIA

7.00 Pr. dnia - TV Polonia zaprasza **7.05** Dziennik krajowy **7.25** Sport telegram **7.30** Historia obyczaju - Jam dwór polski (2) **7.50** Dla dzieci: Abecadło dźwięków (14) **8.00** Dla dzieci: Szafiki **8.30** Sześć milionów sekund (11) Zapomniane niezapominajki (powt.) **9.00** Wiad. **9.10** Pr. dnia **9.15** Przegląd prasy polonijnej (powt.) **9.30** Reżyser miesiąca - A. Holland: Niedzielne dzieci (powt.) **10.45** Szycie z resztek: Ab-ovo (1) (powt.) **11.15** Druga bitwa pod Racławicami (powt.) **11.50** Reporter (powt.) **12.00** Wiad. **12.10** Pr. dnia **12.15** Oj da da na - Grzegorz z Ciechowa (powt.) **12.35** Poczet Regionów Polskich: Podkarpacie - rep. **13.05** Krzyżówka szczęścia (powt.) **13.30** Skarbiec (powt.) **14.00** Komediantka (1/9) (powt.) **15.00** Panorama **15.20** Pr. dnia **15.30** Uczymy się polskiego (30) Pożegnanie **16.00** Poczet regionów polskich: Podkarpacie (powt.) **16.30** Trzy dni, aby wygrać (4) Pałacowy duch - fr.-pol. serial przyg. **17.00** Teleexpress **17.15** Polska piosenka: ludzie, zjawiska, epizody - pr. muz. **17.35** Tato, kup mi polskie jeansy **18.00** Ślepy bokser - pol. film obycz. **19.00** Teledyski na życzenie **19.10** Gość Jedynki **19.20** Dobranocka: Miś Uszatek **19.30** Wiad. **19.55** Prognoza pogody **20.00** Studio Sport **20.05** Teatr TV: Lope de Vega - Dziewczyna z dzbanem **21.15** Latarnik (powt.) **21.55** MdM - pr. rozr. **22.30** Panorama **22.55** Prognoza pogody **23.05** Ostatni dzwonek - pol. dram. obycz. **0.05** W centrum uwagi - pr. publicyst. **0.20** Pr. dnia **0.30** W labiryncie (13) - pol. serial obycz. **0.55** Polska piosenka: ludzie, zjawiska, epizody (powt.) **1.20** Miś Uszatek (powt.) **1.30** Wiad., Sport i Prognoza pogody **2.00** Teatr TV (powt.) **3.10** Latarnik (powt.) **3.55** MdM (powt.) **4.30** Panorama **4.55** Prognoza pogody **5.00** Biografie: L.J.K. (powt.) **6.00** W centrum uwagi (powt.) **6.15** W labiryncie (13) (powt.) **6.40** Polska piosenka: ludzie, zjawiska, epizody (powt.)

RTL7

6.20 Świat pana trenera - serial kom. **6.45** Sunset Beach - serial obycz. **7.30** Słodka dolina - serial **7.50** Odjazdowe kreskówki: Kacper, Woody Woodpecker, Klejnot snów **9.05** Meandry sprawiedliwości - serial obycz. **9.55** Dom Jane - dram. obycz. USA **11.35** Zoom - mag. sensacji **12.05** Świat dzikiej przyrody: Wody prerii - serial przyr. **12.50** Teleshopping **13.30** Klan McGregorów - serial obycz. **14.20** Ukryta kamera - pr. rozr. **14.45** Słodka dolina - serial **15.05** Odjazdowe kreskówki: Kacper, Woody Woodpecker, Klejnot snów **16.15** Zaginiony świat - serial **16.40** Czy boisz się ciemności? - serial **17.10** Szczury nabrzeża - serial krym. **18.00** Sunset Beach - serial obycz. **18.50** 7 minut - wydarzenia dnia - pr. inform. oraz prognoza pogody **19.00** Zoom - mag. sensacji **19.30** Świat pana trenera - serial kom. **20.00-22.45** Czwartek detektywów: **20.00** Zróbcie mi zdjęcie - dram. sens. USA **21.55** Cobra - oddział specjalny - serial krym. **22.45** 7 minut - wydarzenia dnia - pr. inform. oraz prognoza pogody **23.00** Prawo i bezprawie - serial sens. **23.50** Airwolf - serial sens. **0.40** Szczury nabrzeża - serial krym. **1.25** Prawo i bezprawie - serial sens. **2.10** Airwolf - serial sens. **2.55** Teleshopping

Nasza Telewizja

7.30 Voltron - obrońca wszechświata (12) - serial anim. **7.50** Na dobry początek - Studio Agnes na żywo **8.15** Lekarz domowy (23) - hiszp. serial kom. **9.20** Na dobry początek Studio Agnes na żywo **9.25** Diabelska miłość (66) - serial obycz. **10.10** Na dobry początek - Studio Agnes na żywo **10.20** Rycerze nie zawsze bez skazy (9) - bryt. serial kostium. **11.10** Na dobry początek - Studio Agnes na żywo **11.20** Pułapki losu (38) - serial **12.15** Nasz sklep - zakupy w TV **13.15** Zwariowana rodzinka (26) - serial kom. USA **13.40** City (316) - serial USA **14.05** Propozycje do listy przebojów podwórkowych B. Łazuki **14.10** Pułapki losu (39) - serial **15.00** Voltron - obrońca wszechświata (13) - serial anim. **15.30** Po drugiej stronie lustra (3) - austral. serial sf **16.00** Zwariowana rodzinka (27) - serial kom. USA **16.25** Tajemnice wybrzeża (68) - kanad. serial przyg. **16.55** Diabelska miłość (67) - serial obycz. **17.45** Rycerze nie zawsze bez skazy (10) - bryt. serial kostium **18.40** Nasze wiadomości **19.00** Zoom - mag. sensacji **19.30** Świat pana trenera - serial kom. USA **20.00** Zróbcie mi zdjęcie - dram. sens. USA **21.55** Cobra - oddział specjalny (10) - niem. serial krym. **22.45** Nasze wiadomości **23.05** Na ryby - mag. wędkarski **23.30** Kino wspomnień: 39 kroków - thriller bryt. **1.00-1.30** Adax Techno Party

TVN

6.40 Telesklep **6.55** Kropka nad i **7.15** Opowieści z Zielonego Lasu (3) - serial anim. **7.45** Troskliwe misie (14) - serial anim. **8.10** Łebski Harry (83) - serial anim. **8.35** Conan (73) - serial anim. **9.00** Paulina (19) - serial obycz. **9.50** Złota klatka (53) - telenowela **10.40** Rozwinąć skrzydła (53) - telenowela **11.30** Telesklep **12.00** Maria Izabela (68) - serial obycz. **12.30** Multikino - mag. film. **13.00** Czas to pieniądz - teleturniej **13.30** Opowieści z Zielonego Lasu (3) - serial anim. **14.00** Troskliwe misie (14) - serial anim. **14.25** Łebski Harry (83) - serial anim. **14.45** Conan (73) - serial anim. **15.15** Szkoła złamanych serc (86) - serial austral. **15.45** Mr Rhodes (7) - serial USA **16.15** Bajer w Bel-Air (8) - serial obycz. USA **16.45** Maraton uśmiechu - liga dowcipów **17.15** TVN Fakty Regionalne **17.30** Telewizjer - mag. sensacji i rozrywki **18.00** Paulina (20) - serial obycz. **18.55** Pogoda **19.00** TVN Fakty **19.25** Sport **19.30** Maria Izabela (69) - serial obycz. **19.55** Pogoda **20.00** Samo życie - film obycz. USA **22.00** Ibisekcja - talk show, gośćmi będą: Jacek Wszoła, Piotr Gąsowski, Jan Pietrzak **23.00** TVN Fakty **23.05** Kropka nad i **23.27** Pogoda **23.30** Telewizjer - mag. sensacji i rozrywki **0.00** Prawnicy z Miasta Aniołów (86) - serial obycz. USA **0.50** Melrose Place - serial obycz. USA **1.40** Granie na zawołanie - pr. rozr. **4.00** Granie na ekranie - pr. rozr.

TKK

8.00 Muzyczny relaks w TKK **8.30** Awans **9.50** Sąsiedzi - serial **10.10** Muzyczny relaks w TKK **10.15** Gwiazdy niemieckiego tenisa **10.30** Pierwsza pomoc ratuje życie **10.40** Gustaw - serial **10.55** Muzyczny relaks w TKK **11.00** Życie jak loteria **11.45** Pierwsza pomoc ratuje życie **11.55** Koleś kocha przyrodę **12.00** Podwodny świat **13.00** Wykłady popularne z matematyki **13.55** Gustaw - serial **14.00** Pr. dla dzieci **14.30** Przygody Saltiego **14.55** Koleś kibicuje **15.00** Życie jak loteria **15.45** Pierwsza pomoc ratuje życie **15.55** Koleś kocha przyrodę **16.00** Podwodny świat **17.00** Muzyczne zamyślenie **17.15** Wiad. TKK **17.35** Omówienie programu **17.40** U-ważniak **18.00** Impresje **18.05** Bądź zdrów **18.30** Wykłady popularne z matematyki **19.25** Gustaw - serial **19.30** Pr. dla dzieci **20.00** Wiad. TKK **20.15** Muzyczny relaks w TKK **20.30** Życiowe dylematy **21.20** Dania z zamkowej kuchni **21.35** Sherlock Holmes i doktor Watson **21.55** Obliczenie **22.15** Autoclassic **22.45** Wiad. TKK

TVK Dami Skarżysko

8.00 Muzyczna Dami **8.20** Teleshopping **8.30** Awans - kom. **10.00** Teleshopping **10.15** Gwiazdy niemieckiego tenisa **10.30** Pierwsza pomoc ratuje życie **10.45** Teleshopping **11.00** Życie jak loteria **11.45** Pierwsza pomoc ratuje życie **12.00** Podwodny świat **13.00** Wykłady popularne z matematyki **13.55** Gustaw - serial **14.00** Pr. dla dzieci **14.30** Przygody Saltiego **15.00** Życie jak loteria **15.45** Pierwsza pomoc ratuje życie **16.00** Podwodny świat **17.00** Muzyczna Dami **17.15** Autoclassic **17.45** Muzyczna Dami **18.00** Przygody Saltiego **18.30** Wykłady popularne z matematyki **19.25** Gustaw - serial **19.30** Pr. dla dzieci **20.00** Muzyczna Dami **20.30** Życiowe dylematy **21.20** Dania z zamkowej kuchni **21.35** Sherlock Holmes i doktor Watson **22.00** Teleshopping **22.15** Autoclassic **22.45** Muzyczna Dami

HBO

6.20 Kontakt. Podróż do serca wszechświata - film dok. **6.45** Squanto - Ostatni wielki wojownik - film hist. USA **8.30** Ginący ryś - bryt. film przyr. **9.25** Na planie filmu Con Air - Lot skazańców - rep. **9.55** Czułe słówka - Ciąg dalszy - film obycz. USA **12.05** Tajga - Las mrozu i ognia - bryt. film przyr. **13.00** Porwanie - dram. sens. USA **14.30** Kłamca - dram. obycz. USA **16.05** Autobus - film obycz. USA **18.05** Ślepy traf - kom. USA **20.00** 101 dalmatyńczyków - kom. USA **21.45** HBO Na Stojaka (2) **22.25** Hamlet - dram. kostium. USA **2.20** Części intymne - kom. USA **4.05** Video szok 4 - Telewizja erotyczna 96 - film dok. USA **4.40** Ślepy traf - kom. USA

TVK Ostrowiec

8.30 Awans **10.15** Gwiazdy niemieckiego tenisa **11.00** Życie jak loteria **11.45** Pierwsza pomoc ratuje życie **12.00** Podwodny świat **13.00** Wykłady popularne z matematyki **13.35** Reklama - WAT **14.00** Pr. dla dzieci **14.30** Przygody Saltiego **15.00** Życie jak loteria **15.45** Pierwsza pomoc ratuje życie **16.00** Mistrzoszwa makroregionu w piłce siatkowej - finały: Ostrovia - Czarni, Ostrovia - AZS **18.30** Wykłady popularne z matematyki **19.10** Reklama - WAT **19.30** Pr. dla dzieci **20.30** Życiowe dylematy **21.20** Dania z zamkowej kuchni **21.30** Sherlock Holmes i doktor Watson **22.15** Autoclassic

RADIA

RADIO KIELCE

0.00-9.00 Wiad. (co godzinę) **5.00** Nowinki z Radiowej **5.25** Notowania cen targowiskowych **5.30, 6.30, 7.30** Sytuacja na drogach **5.50, 1.30** Lapidaria **6.00, 16.00** Aktualności dnia **6.05, 7.05, 12.10, 17.30, 20.10** Sport **6.15, 9.05, 13.10, 19.05** Komunikat dla alergików **8.05, 10.15, 11.55, 12.15** Kuriery ogłosz. **8.50** Radiowa giełda pracy **11.00, 13.00, 15.00, 16.00, 16.30, 17.00, 19.00, 21.00, 23.00** Wiad. **9.05** 5 minut o reformie ubezpieczeń społecznych **9.10** Nie czytałeś - posłuchaj **9.15** Muzyka dla wszystkich **10.00, 12.00, 14.00, 18.00, 20.00** Mag. inform. **10.20** Radio Kielce poleca... **10.30** Pół godziny dla rodziny. **11.10** Sprawa na dziś: Krzewy ozdobne w ogródkach przydomowych - ODR Modliszewice **12.00** Plus w południe **12.10** 300 sekund o sporcie **12.20** Prosto z gminy **12.30** W ludowych rytmach **13.10** Rozmaitości i muzyka **13.50** Dzieje grzechu S. Żeromskiego **14.15** Auto radio - moto radio **15.10** Od 7 wzwyż **15.55, 19.50** Angielski bez problemu **18.00** Plus **18.30** Aud. arch. **19.10** Radiowy Uniwersytet Powszechny: Humanizm - co to jest? - wykład prof. M. Szyszkowska z UW **19.20** Koncert gwiazd **19.50** Przygody Sindbada Żeglarza **20.15** Radio po kolacji: Czwartek literacki **22.00** BBC **23.00** Muzyczne klimaty **0.00** Nocne Kielce

RADIO KIELCE POLECA

11.10 - w **„Sprawie na dziś"** specjaliści z ODR w Modliszewicach w rozmowie z Andrzejem Kopciem powiedzą o krzewach ozdobnych w ogródkach przydomowych.
13.10 - w programie **„Rozmaitości i muzyka"** o widowisku muzycznym pt. „Dzieci epoki" i Genowefie Pigwie z Bronisławem Opałko rozmawiać będzie Mirosława Podwysocka.
19.10 - w **Radiowym Uniwersytecie Powszechnym** o humanizmie powie prof. dr hab. M. Szyszkowska z UW.

RADIO FAMA

6.20 Serwisy inform. (co godzinę) **6.30-8.30** i **14.30-17.15** Wiad. dla kierowców (co 15 minut) **7.15** Co w prasie lokalnej piszczy? **7.50, 11.50, 14.50, 18.50** Serwisy lokalne **8.15** Poranna kawa z Radiem FaMa **9.15** Konkurs 7 x 7, czyli cudze chwalicie, swego nie znacie **10.15** Mag. finansowo-ubezpieczeniowy **12.15** Otwarty telefon - dzwonić każdy może **14.15** Konkurs - Dzień dobry, tu FaMa **15.05** Przebój za przebojem filmowym - mag. film. VideoMax **18.00** AntyRadio **21.00** 3 godziny adrenaliny **0.00** FaMa nocą

MTM FM RADIO NAD KAMIENNĄ

7.00-22.00 Serwis inform., **6.00** Poranny blok prezenterski: muzyka, aktualn., inform., konkursy: **6.00** Otwórz oczka **7.05** Piosenka dla solenizantów i jubilatów **7.20** Strzał w dziesiątkę, czyli przebój dnia (co godzinę) **7.30** Konkurs - Torebka szalonej reporterki **8.15, 11.15, 13.15, 16.15** Komunikaty i ogłoszenia **8.30** Płyta dnia **9.15** Konkurs prasowy **10.05** Aktualn. sport. **10.45** Przegląd prasy **11.25** Radiowa giełda pracy **12.30** Ukryty telefon **14.30** Popołudniowy blok prezenterski: **14.30-17.00** Publicystyka, temat dnia, sonda, rep. **18.05** Aktualn. sport. **18.15** Eko-Konkurs **21.05** Wieczór z czarną płytą **22.05-6.05** Muzyka Nocnych Marków

RMF FM

6.45-17.45 Mag. inform. z kraju i ze świata (co godzinę) w tym: wiad. regionalne: **7.45, 9.45, 11.45, 13.45, 15.45 18.45-5.45** Wiad. (co godzinę) **6.30, 7.00, 7.30, 8.00, 8.30, 9.00, 15.00, 15.30, 16.00, 16.30, 17.00, 17.30** Traffić - region. inform. dla kierowców **5.00-9.00** Ni w pięć, ni w dziewięć **9.00-12.00** Byle do piątku **12.00-13.00** Radio Muzyka Fakty, w tym **12.45** wiad. i region. mag. inform. **13.00-15.00** Na językach **15.00-17.00** Do kina czy na film **17.00-18.00** Radio Muzyka Fakty, w tym **17.45** wiad. i region. mag. inform. **18.00-20.00** Lista Hop-Bęc (Hop: 0-700 060 22; Bęc: 0-700 060-33) **20.00-20.00** Granie na żądanie **22.00-1.00** O zmRocku **1.00-5.00** Kobranocka

RADIO TAK

6.00-18.00 Serwis inform. (co godzinę) **20.00, 21.00, 23.00-5.00** Skrót inform. **19.00, 22.00** Przegląd wydarzeń lokalnych **6.30** 7.30, 13.30, 16.30, 19.05 Sportowe TAK **6.40** Horoskop **6.45, 7.45** Poranne Moto-info **9.45** Notowania walutowe **15.15** Notowania giełdowe **9.55, 13.55, 16.55** Komunikaty **6.00-10.00** Poranny program: Razem od świtu **8.10** Poranny gość Radia TAK **8.30** Raport reporterów **10.10** Hyde Park **11.10** Konkurs: Tak Czy Nie **12.00-15.00** W przestrzeni **13.30** Spotkania z ekspertem **14.10** Informator kulturalny **15.00-17.00** Na fali - mag. inform. **17.00-19.00** Mag. film. **19.00-21.00** Lista przebojów Radia TAK **21.00-23.00** Tak i tak - wieczorny blok muz.: inform., wydarzenia i wywiady oraz konkurs Co to za dźwięk? **23.00-1.00** Brzmienia lat 80-tych **1.00-6.00** Noc z Radiem TAK: Taktyka lunatyka

RADIO LELIWA

6.00-9.00 Wiad. (co pół godziny) **6.13, 7.13, 8.13 , 9.13, 10.13, 11.13, 14.13, 16.13, 18.13, 20.13** Kalendarium hist. **6.38, 8.38, 13.38** Wielka Księga Imion **6.45, 7.45** Butik prasowy **7.00, 8.00, 17.00** Sport **8.25** Kalendarz muzyczny **8.45** Porady prawnika **9.00-22.00** Wiad. (co godzinę) **9.30** Gość dnia **10.30** Giełda pracy **10.48** 3 przed 11 **11.30** Dziś w mieście **12.00** Notowania walutowe **12.30** Giełda nieruchomości **12.45** Audycja ubezpieczeniowa **13.00** Notowania warszawskiej Giełdy Papierów Wartościowych **14.30** Giełda pracy **14.45** Auto Motor i Sport **15.30** Dziś w mieście **18.25** Kalendarz muzyczny **19.30** Konkurs **20.30** Jutro w mieście **22.00** Wiad. Głosu Ameryki **22.10** Muzyka Non-stop **0.00** Love songs

RADIO JEDNOŚĆ PLUS

6.00-0.00 Wiad. (co godzinę) **6.30-19.30** Wiad. lokalne (co godzinę) **7.50, 8.50, 19.25** Sport **6.15, 8.45, 11.55, 20.55** Nauczanie Jana Pawła II **7.10, 7.40, 8.10, 14.55, 15.25, 15.55** Sytuacja na drogach **7.55, 9.55, 13.15, 17.45** Komunikaty **5.55-8.00** Wczoraj plus dzisiaj **6.45** Ewangeliarz **7.15** Patron dnia **7.20** Kalendarium na dziś **7.35** 100 dni do wizyty Ojcia Świętego **8.00-9.00** Poranny puls dnia **8.10** Twarz w twarz - poranna rozmowa Radia Jedność Plus **8.35** Przegląd prasy **9.00-12.00** Samo życie **9.10** Jeden plus jeden - gość w studiu **9.40** Rynek pracy **10.10-10.55** Temat dnia **11.35** Konkurs RJP **11.55** Anioł Pański **12.00-13.00** Południk Plus + konkurs **13.00-14.00** Radio Plus Rozmaitości **13.10** Notowania giełdowe **14.00-15.00** Muzyczny puls dnia (album tygodnia, kalendarium muzyczne) **15.05-15.55** Plusy dodatnie - plusy ujemne **16.05-16.55** Świętokrzyski puls dnia **17.00-19.00** Wiara plus życie **17.10** Serwis Radia Watykańskiego **18.00** Transm. mszy św. **19.05-20.55** David Fox Show **21.05-22.00** Wywiad tygodnia **22.00-0.00** Kogiel Mogiel **0.05-5.55** Noc na wzgórzu

KINOMANIA

Łatwiej kochać przez Internet

Masz wiadomość

Ten duet oglądamy w romantycznej komedii nie po raz pierwszy. Tom Hanks i Meg Ryan rozbawili już widzów dwukrotnie dzięki filmom „Joe walczy z wulkanem" i „Bezsenność w Seattle". Po raz trzeci spróbowali swoich sił w ciepłej opowieści o internetowej miłości. „Masz wiadomość" to uwspółcześniony „Telefon towarzyski" z odpowiednią liczbą zabawnych nieporozumień.

Sympatyczna Kathleen (Meg Ryan) prowadzi przytulną księgarnię dla dzieci. Lubiana i szanowana, przyciąga klientów również urokiem osobistym. Frank (Tom Hanks) jest przeciwieństwem Kathleen. Na jej nieszczęście otwiera konkurencyjną księgarnię i robi wszystko, aby sprzedać swój towar. Nic dziwnego, że Kathleen nie przepada za człowiekiem, który za wszelką cenę chce jej odebrać klientów. Tak się składa, że konkurujący z sobą księgarze mają wspólne upodobania. Oboje lubią spędzać czas przy komputerze i wędrować po Internecie. Mają swoich korespondencyjnych przyjaciół NY152 oraz Shopgirl, których pragną poznać. Nietrudno się domyślić, że pałająca do siebie niechęcią para nawiąże internetową przyjaźń. Co z tego wyniknie?

Film „Masz wiadomość" Nory Ephron został zrealizowany na podstawie sztuki Nikolausa Laszlo i komedii „Sklep za rogiem" Ernsta Lubitscha. Nowym motywem znanej opowieści jest oczywiście Internet, bez którego współczesne filmy obejść się nie mogą. Komputerowy Internet zawładnął przede wszystkim kinem sensacyjnym i nie było ostatnio bohatera, który by się tą techniką nie posługiwał. Wspomnijmy choćby współczesnego „Szakala", który za pośrednictwem Internetu zamawiał słynne działko polskiej produkcji. Z dobrodziejstw komputerowych połączeń korzystał również najnowszy James Bond lub jego współpracownicy. Tajne dane za pośrednictwem Internetu przekazywał również „Peacemaker". Znak czasu? Owszem, dlatego można się spodziewać kolejnych opowieści o internetowej miłości. Koniec z listami pisanymi na perfumowanej papeterii, na które czekaliśmy dniami, a nieraz miesiącami. Teraz romantyczne wyznania możemy przesłać w ciągu kilku sekund nie wychodząc z domu. Wystarczy wystukać tekst i kilka razy kliknąć myszką.

Małgorzata PAWELEC

Meg Ryan i Tom Hanks przesyłają za pośrednictwem Internetu tylko dobre wiadomości.

http://sbc.wbp.kielce.pl

Aeroklub Kielecki zaprasza pragnących przeżyć prawdziwą przygodę

Spadochroniarstwo - ryzyko czy przyjemność?

„Jakiś nieudacznik z olbrzymią prędkością zbliża się w kierunku ziemi, ja chcąc mu pomóc wyskoczyłem z nartami ze skoczni, żeby go złapać, ale mi się nie udało i biedak się potłukł". „Mam wykonać skok w towarzystwie reprezentacji spadochronowej Ameryki. Niby nic dziwnego, tyle że samolotem jest autobus PKS, a na 300 m wysiada babcia z laską, bo to jej przystanek". „Spadam z Napoleonem, mam związane ręce i nie mogę otworzyć spadochronu, a automat zadziała tylko wtedy, gdy poprawnie odpowiem na pytanie z historii. Niestety, nie znałem odpowiedzi".

To wbrew pozorom nie zwierzenia umysłowo chorych, a sny skoczków spadochronowych...

Już po powyższych wypowiedziach widać, jak duży wpływ na ludzi ma ten ekstremalny sposób na dobrą zabawę. Niedawno bardzo popularne było noszenie koszulki - z tyłu śmierć z kosą, a na dole napis: „Spadochroniarzu, czekam na twój błąd".

Większość rodziców zabrania swoim pociechom udziału w kursach, co argumentuje niebywałym niebezpieczeństwem podczas skoku - po co kusić los. Wbrew pozorom sport spadochronowy jest statystycznie bezpieczniejszy niż przechodzenie przez ulicę, więc nadopiekuńczy rodzice powinni zamknąć swoje dzieci w domu, aby nic im się nie stało, ale przecież w dom może uderzyć piorun... Jak wynika z podanych przykładów , nigdy nie ma się stuprocentowej pewności, ale my skoczkowie staramy się zniwelować niebezpieczeństwo do zera. Nie zwraca się tak bacznej uwagi podczas jazdy samochodem czy przechodzenia przez jezdnię, natomiast podczas skoków wszystko musi być dopięte na ostatni guzik. Żaden instruktor nie puści do wylotu, nie będąc pewnym umiejętności i zdrowia amatora tego sportu.

Skoki spadochronowe towarzyszą wielu imprezom kulturalnym, świętom, nie zdziwi mnie więc, jeśli czytelnik był świadkiem tego zjawiska. Sportowcy celują w „pigułę", a ich lot amortyzuje „latające skrzydło". Lądowanie wygląda jak schodzenie ze schodka, jest niebywale miękkie. Ale to przychodzi z czasem...

Przygodę rozpoczyna się badaniami lekarskimi i po otrzymaniu pozytywnego wyniku można wziąć udział w szkoleniu, które składa się z części teoretycznej: zajęcia z budowy i eksploatacji (w tym składania) spadochronów, techniki oraz teorii skoku, organizacji skoków, osprzętu spadochronowego, meteorologii, prawa lotniczego, higieny lotniczej, użytkowania szybowców i samolotów. Najbaczniejszą uwagę zwraca się jednak na część poświęconą sytuacjom niebezpiecznym w powietrzu.

Podczas trwania nauki uczniowie korzystają z pomocy urządzeń naziemnych: uprzęży do ćwiczenia postępowania w razie zagrożenia, drzwi samolotu do prawidłowego wyjścia z niego oraz małej skoczni do zdobycia umiejętności bezurazowego i miękkiego lądowania. Po zdaniu testu kursanci są gotowi do praktycznego sprawdzenia nabytych umiejętności.

Początki są trudne, corocznie do Aeroklubu Kieleckiego zgłasza się około 60 osób chcących zasmakować adrenaliny. Połowie z nich udaje się skoczyć przynajmniej raz, po roku zostają 2, 3 osoby zarażone bakcylem spadochroniarstwa.

Pierwszy skok wbrew pozorom nie jest czymś wyjątkowym, większość z amatorów tego pięknego sportu nic po nim nie pamięta. Wrażenie wywierane na uczniu jest ogromne. Waga ciała spada o kilogram! Najgorszy jest trzeci, kiedy przychodzi świadomość tego, co się robi. Pierwsze dziesięć skoków wykonuje się „na linę". Dopiero później można samemu decydować o wysokości otwarcia ciągnąc za uchwyt. Często mówi się, że początkujący zdobywają „złotą odznakę turysty pieszego", lądując nawet poza lotniskiem. Wraz ze zdobywaniem umiejętności i doświadczenia zmieniamy sprzęt na bardziej profesjonalny, otrzymując w końcu „latające skrzydło". Wtedy rozpoczyna się prawdziwa zabawa. Doświadczeni skoczkowie wykonują coraz bardziej interesujące zadania: skoki z dużej wysokości, nocne, w teren przygodny, do wody, na akrobację indywidualną i zespołową.

Uprawianie skoków wyczynowo wymaga jednak zasobnego konta, np. spadochron pozwalający wykonywać wszystkie wyżej wymienione ewolucje jest warty tyle, ile średniej klasy samochód, do tego dochodzą koszty wyposażenia dodatkowego, co w sumie daje całkiem okrągłą sumkę. By pozyskać pieniądze na sprzęt, aerokluby mogą świadczyć usługi reklamowe poprzez zamieszczanie na nim reklamy. Reklama taka jest bardzo widowiskowa i „obecna" na ważniejszych imprezach i zawodach spadochronowych w kraju i za granicą.

Sport spadochronowy to wspaniały sposób na urozmaicenie swojego czasami dość szarego życia, spróbowanie czegoś nowego oraz poznanie siebie i zdobycie trwałych przyjaźni opartych na zaufaniu i życzliwości.

W Kielcach te niesamowite przeżycia czekają was na lotnisku w Masłowie, w Aeroklubie Kieleckim.

Serdecznie zapraszamy!

Konrad BURZYŃSKI
Karolina SOS

Zdjęcia A. Michta

Kamera video

Canon

Cena
2349 zł

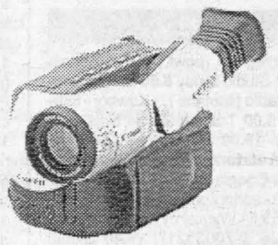

- 32 krotny zoom
- stabilizator obrazu
- kolorowy wizjer
- pilot
- generator napisów

UC-7500

CENTRUM TARGOWE KIELCE
Członek Polskiej Korporacji Targowej

IV TARGI EDUKACYJNE
13 - 15.04.1999 r.

EDUKACJA

"WSZYSTKO CO WAŻNE DLA NOWEGO KSZTAŁTU SZKOŁY I NOWOCZESNEGO PROGRAMU NAUCZANIA"

CTK: ul. Zakładowa 1, 25-672 Kielce, skr. poczt. 1587,
tel. 041 / 366 06 05, fax 041 / 34 562 61,
e-mail: ctk@ctk.com.pl www.ctk.com.pl

173/99

Konkurs „Echa Dnia" i firmy Pik Elektronik

Przypominamy, iż trwa konkurs, w którym przeznaczyliśmy dla naszych czytelników cenne nagrody.

Aby wziąć w nim udział należy wyciąć kupony, które będą ukazywać się w Echu Dnia do 21 kwietnia br. (łącznie ukaże się 9 kuponów) i nakleić je na kartce pocztowej wraz z podaniem swojego nazwiska i adresu oraz wpisać odpowiedź na załączone pytanie. Następnie kartkę wraz z kuponami należy dostarczyć lub wysłać na adres: Pik Elektronik, Kielce, ul. Żytnia 1.

W losowaniu wezmą udział kartki z kompletem kuponów - 9 sztuk. Losowanie nagród odbędzie się 27 kwietnia o godz. 17.00 w siedzibie firmy Pik Elektronik w Kielcach.

Do rozlosowania przeznaczyliśmy m.in. kamerę CANON, radioodtwarzacz samochodowy, 5 aparatów fotograficznych, radiomagnetofon, kalkulatory z budzikiem i wiele innych.

Fundatorem nagród jest PIK ELEKTRONIK SKLEP TV-AUDIO-VIDEO Kielce, ul. Żytnia 1 autoryzowany dealer firmy THOMSON, CANON, SONY, SAMSUNG, CANAL+

Odp.....
Imię.....Nazwisko.....
Adres.....
KUPON 4

Pytanie

Dziś kolejny kupon i kolejne pytanie: Czy kamery Canon posiadają funkcję zoom?

http://sbc.wbp.kielce.pl

Echo Dnia

HANDLOWY CZWARTEK

CZWARTEK, 8 KWIETNIA 1999 R.

Podajemy listę urzędów pocztowych, które przyjmują wpłaty z tytułu składek na ZUS

Poczta otwiera okienka

Już od dziś w urzędach pocztowych będziemy mogli wpłacać składki na ZUS. Niestety, nie we wszystkich. Nie każdy bowiem urząd jest do tego dostatecznie przygotowany. Tylko placówki skomputeryzowane mogą przyjmować te wpłaty.

Aby dokonać wpłaty na ZUS, trzeba kupić odpowiedni blankiet. Kosztuje on 6 groszy. Opłata pocztowa za przekaz wynosi 3 złote.

- Obecnie mamy na terenie kraju około 8 tysięcy urzędów pocztowych. Ale na razie tylko 1800 będzie przyjmowało wpłaty z tytułu składek na ZUS. Sieć placówek będzie jednak rozbudowywana w najbliższym czasie. W Mielcu na razie nie ma żadnego takiego urzędu - mówi rzecznik prasowy Dyrektora Okręgu Poczty w Krakowie Radosław Rusak.

Urzędy pocztowe podległe RUP Tarnobrzeg przyjmujące wpłaty z tytułu składek ZUS (zlokalizowane na terenie województwa świętokrzyskiego):

Połaniec	ul. Krakowska 3
Sandomierz 1	ul. Żeromskiego 12
Sandomierz Oddział	ul. Schinzla - szpital
Sandomierz 4	ul. Rynek 10
Staszów 1	ul. Kolejowa 1
Koprzywnica	ul. 11 Listopada 88
Klimontów	ul. Krakowska 15
Zawichost	ul. Duży Rynek 6
Opatów	pl. Obrońców Pokoju 26

Urzędy pocztowe podlegające RUP Kielce:

Miejscowość	Nr UP	Adres
Kielce	1	pl. Niepodległości 2
Kielce	3	os. Barwinek 28
Kielce	5	ul. Bukowa 10
Kielce	6	ul. Karczówkowska 20
Kielce	9	ul. Przemysłowa 30
Kielce	10	ul. Krakowska 3
Kielce	11	ul. Piekoszowska 32
Kielce	12	ul. Sienkiewicza 7
Kielce	14	ul. Zagórska 60
Kielce	15	al. IX Wieków Kielc 3
Kielce	21	ul. Pocieszka 17
Kielce	22	ul. Konopnickiej 5
Kielce	23	ul. Manifestu Lipcowego 77
Kielce	24	ul. Zakładowa 1
Kielce	25	ul. Śląska 3
Kielce	27	ul. Warszawska 153
Kielce	28	ul. Massalskiego 6
Kielce	29	ul. Langiewicza 18
Starachowice	1	ul. Słoneczna 4
Busko Zdrój	1	ul. Mickiewicza 11
Busko Zdrój	3	ul. 1 Maja 18
Jędrzejów	1	ul. Okrzei 26
Końskie	1	ul. Hubala 13
Masłów	brak numeru	Masłów Pierwszy 118
Miechów	1	pl. Kościuszki 8
Ostrowiec Św.	1	al. 3 Maja 12
Skarżysko-Kam.	2	ul. Niepodległości 90

Od 4 maja wpłaty na ZUS będą przyjmować także urzędy pocztowe we Włoszczowie i Pińczowie. Wkrótce poinformujemy, które placówki z dawnego województwa radomskiego będą obsługiwać wpłaty na ZUS.

Kinga KANGIER

Porównujemy ceny kawy

Ile kosztuje „mała czarna"?

Spór na temat, czy kawa jest zdrowa, czy nie, zapewne nigdy się nie skończy. Bez względu na to i tak miliony Polaków sięgają codziennie po „małą czarną". Postanowiliśmy sprawdzić, ile kosztuje nas ta przyjemność i która kawa jest najdroższa.

Dawka, która zdrowej osobie nie szkodzi to dwie filiżanki dziennie. Ma tutaj także znaczenie, w jaki sposób parzymy kawę. Właśnie ta parzona, czyli inaczej „po turecku", może powodować zwiększenie ilości cholesterolu we krwi. Jeśli jednak ją przefiltrujemy, nawet przez najprostszy papierowy filtr, nie będzie miała już takiego wpływu na poziom cholesterolu. Tak więc kawa z ekspresu jest o wiele zdrowsza niż „po turecku". Nawet dodanie mleka do kawy parzonej nie poprawi jej walorów zdrowotnych.

Fot. A. Piekarski

Używki tej nie powinny pić osoby z niewydolnością krążenia, zaburzeniami pracy nerek i rytmu serca oraz ludzie ze zwiększonym wydzielaniem soku żołądkowego. Ale czy powstrzyma to prawdziwego smakosza? Chyba nie. Dlatego podpowiadamy, jaka kawa jest dobra, a jakiej nie powinniśmy pić.

Przede wszystkim na opakowaniu kawy palonej powinno być oznaczenie PN - 93/A - 76100. To oznacza, że kawa taka została dopuszczona do użytku i spełnia wszystkie normy żywieniowe. Kolor napoju musi mieścić się pomiędzy jasnym a ciemnym brązem. Innej nie polecamy. Na opakowaniu nie musi być informacji w języku polskim. Co prawda jest to środek spożywczy, ale używka, więc wedle prawa nie musi być polskiego tekstu. Jeśli nasza kawa ma domieszki smakowe, na opakowaniu powinien znaleźć się ich wykaz. Poza tym konieczne są takie informacje, jak waga netto, nazwa producenta, dokładna nazwa produktu i kraj pochodzenia.

W tabeli podajemy średnie ceny za opakowanie kawy mielonej 250 gramów.

Spotkaliśmy także ciekawą promocję, która z pewnością zainteresuje smakoszy kawy „tchibo family" i „tchibo exclusive". Za opakowanie zawierające dwa razy po 250 gramów kawy „family" zapłacimy 12,99 złotych, a za takie podwójne opakowanie kawy „tchibo exclusive" 21,60 zł.

Producent kawy	Nazwa kawy	Cena za 250 gramów
„MK Cafe and Tea"	„MK cafe premium"	8,55 zł
„MK Cafe and Tea"	„MK cafe natural"	6,45 zł
„MK Cafe and Tea"	„MK cafe feelings"	6 zł
„Prima" SA	„cafe prima rumba"	4,80 zł
„Prima" SA	„cafe prima niebieska"	5,30 zł
„Elite Caffee Poland"	„pedro's feinster"	6,65 zł
„Elite Caffee Poland"	„pedro's gold"	7,80 zł
„Elite Caffee Poland"	„pedro's bezkofeinowa"	7,10 zł
„Elite Caffee Poland"	„sahara"	7,50 zł
„Elite Caffee Poland"	„fort record"	5,25 zł
„Elite Caffee Poland"	„fort extra"	4,95 zł
„Galaxia"	„kawa sun"	5,95 zł
„Galaxia"	„kawa sun imperial"	4,39 zł
„Kraft Jacobs Suchard"	„maxwell house"	6,75 zł
„Kraft Jacobs Suchard"	„night and day bezkofeinowa"	7,95 zł
„Kraft Jacobs Suchard"	„jacobs maxima"	7,45 zł
„Kraft Jacobs Suchard"	„jacobs merido"	5,79 zł promocja
„Kraft Jacobs Suchard"	„jacobs kronung"	11,90 zł
„Lavazza"	„qualita oro"	16,70 zł
„Lavazza"	„le matino"	11,90 zł
„Tchibo"	„tchibo family"	6,25 zł
„Tchibo"	„tchibo gran cafe"	7,55 zł
„Tchibo"	„tchibo mild"	11,10 zł
„Tchibo"	„tchibo bistro"	8,55 zł
„Tchibo"	„tchibo exclusive"	10,60 zł

Kinga KANGIER

ŚCIANA DZIAŁOWA SZKIELETOWA KNAUF
• STABILNOŚĆ, EKONOMICZNOŚĆ I ŁATWOŚĆ OBRÓBKI
• WIELE MOŻLIWOŚCI ZASTOSOWANIA, GŁADKIE POWIERZCHNIE
• BRAK BRUZD INSTALACYJNYCH
• PROSTY, SZYBKI I SUCHY MONTAŻ
• ŁATWY DEMONTAŻ W PRZYPADKU ZMIAN
• DUŻA ELASTYCZNOŚĆ PRZY PROJEKTOWANIU

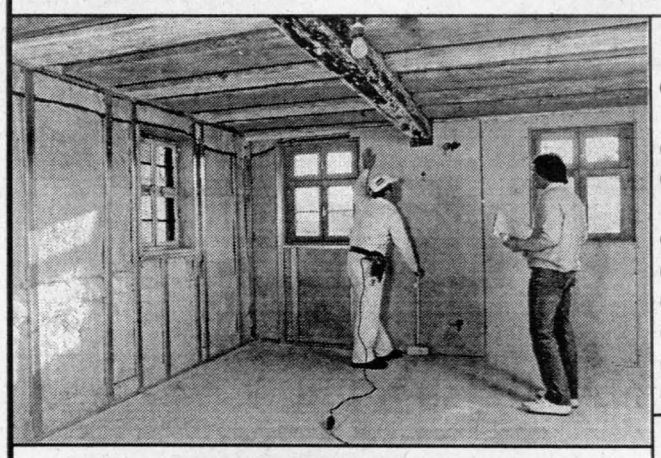

Na 1 m kw. ściany potrzebują Państwo:
- 2,0 m kw. płyty gipsowo-kartonowej, gr. 12,5 mm
- 0,8 mb. profilu ściennego typu „U" 75 mm
- 26 szt. wkrętów do szybkiego montażu o dł. 25 mm
- 2 szt. kołków rozporowych ϕ 8
- 1,3 mb. taśmy akustycznej o szer. 70 mm
- 0,3 kg masy szpachlowej „Fugenfuller"
- 2,0 mb. profilu ściennego typu „C" 75 mm
- 2,6 mb. taśmy wzmacniająco-fugowej
- 1,0 m kw. wełny mineralnej o grubości 80 mm

CENA SYSTEMOWA ZA 1 m kw.
32,10
CENA BRUTTO ZAWIERA 7% VAT

SPECJALNA CENA DLA WYKONAWCÓW
ZADZWOŃ TEL. 090379800
Bogdan Kawa

SPRZEDAŻ OD 6.04. DO 16.04.1999 r.
PREMIOWANA BĘDZIE:
OD 10 m kw. - OŁÓWEK STOLARSKI KNAUF
OD 200 m kw. - METRÓWKA KNAUF
OD 2000 m kw. - KOMBINEZON FIRMOWY DO SUCHEJ ZABUDOWY KNAUF

KNAUF EUROJAKOŚĆ NA BUDOWIE

Melle Polska Sp. z o.o.
31-305 Kraków, ul. Radzikowskiego 5
tel. (012) 636-55-16, fax (012) 636-55-31
25-656 Kielce, ul. Skrzetlewska 4
tel. (041) 345-40-12, fax (041) 345-39-00

MOKER
PRZYDOMOWE OCZYSZCZALNIE ŚCIEKÓW
W MIEJSCE TRADYCYJNYCH SZAMB
Kielce, ul. Zalesie 23
tel. (041) 366-74-40
0604 55 73 93

OKNA
• PCV
• DREWNO
• ALUMINIUM
ELMIX
Kielce
ul. Grunwaldzka 28
tel./fax 345-18-60
• MONTAŻ
ATESTY • CERTYFIKATY
DRZWI ANTYWŁAMANIOWE

BANK SPÓŁDZIELCZY
BS
Radom
ul. Czachowskiego 21A
proponuje:
KREDYTY OBROTOWE I INWESTYCYJNE
na działalność gospodarczą, rozwój produkcji, handlu, transportu oraz kredyty preferencyjne
Oprocentowanie od 18 do 21% w zależności od okresu spłaty
Koszt rzeczywisty od 3 do 10,90%
UWAGA: Tylko jednorazowa prowizja od przyznanego kredytu, oprocentowanie 20% na poziomie kredytu podstawowego do 1 roku koszt rzeczywisty do 10,90%
KREDYTY KONSUMPCYJNE - GOTÓWKOWE
na zakup samochodów i sprzętu RTV, artykułów gospodarstwa domowego, mebli itp.
I. Według stopy zmiennej od 19 do 21,5%, okres spłaty nawet do 24 miesięcy
II. Według stopy stałej z okresem spłaty i przy koszcie rzeczywistym:
do 3 m-cy - 3% do 9 m-cy - 8,6% do 18 m-cy - 17%
do 6 m-cy - 5,5% do 12 m-cy - 11,5%
ZAPRASZAMY DO NASZYCH PLACÓWEK
1076/ab

KREDYT NA SAMOCHÓD
OD 8,5%
- NOWE OD 9,5%
- UŻYWANE SAMOCHODY
Kielce, ul. Piotrkowska 12, parter, tel./fax 343-06-46, 090-39-26-39
7590/kk

SALON FIRMOWY
OPOCZNO
SUPERPROMOCJA
płytki ścienne DACJA cena 22,88 netto
płytki podłogowe DACJER cena 22,34 netto
VISPOL INTERNATIONAL LTD
Kielce, ul. Krakowska 287A
tel. 3452813, 3464701
7692/kk

BUMAT
25-701 Kielce, ul. Krakowska 62 (obok stacji CPN, przy wiadukcie), tel./fax (041) 346-17-47
OKNA
DRZWI
TYNKI
Dodatkowe rabaty, transport gratis, fachowe doradztwo i montaż
RABAT do 10%
7707/kk

http://sbc.wbp.kielce.pl

30 60 a nawet 90%

ZNIŻKI NA OGŁOSZENIA DROBNE
W DOWOLNIE WYBRANYM PRZEZ CIEBIE DNIU

w rubrykach: kupno, sprzedaż, lokale, praca szukam, motoryzacja, nieruchomości i zgub

Jeżeli ogłoszenie drobne zamieszczone w „Echu Dnia" nie odniesie skutku, przyjdź do Biura Reklam i Ogłoszeń. Jeżeli w ciągu 5 dni od daty ukazania się ogłoszenia okażesz rachunek na to ogłoszenie, dostaniesz zniżkę na jedno ogłoszenie tej samej treści: 30% w wydaniu piątkowym, 60% w wydaniach w poniedziałek, wtorek, środę, czwartek i aż 90% w wydaniu sobotnim.

KIELCE • RADOM • TARNOBRZE

UWAGA!
Tylko dla osób fizycznych umieszczaja
w „Echu Dnia" ogłoszenia prywatne

„CEBOX" - ALARMY

Stacjonarne, Autoalarmy, szlabany - montaż, dystrybucja. Kielce Polna 7, 041/368-23-68.
wz2554

„Mabud" - Chemia budowlana

Zaprawy, kleje, posadzki samopoziomujące, cement, wapno, plastyfikatory, masy hydroizolacyjne, impregnaty. Kielce, Zagnańska 72, 344-84-19, Skrzetlewska 4, 368-44-40. Jędrzejów, Reymonta 12, 386-13-52.
wz2572

Atramenty

Atramenty i cartridge do drukarek atramentowych i laserowych. Pełny wybór, niskie ceny, tel./fax 041/346-44-96, 346-45-17.
9977

Komputery

041/343-04-98.
dr48072

KOMPUTERY „MEDIAKOM"

Komis. Kielce, Mała 16, 041/343-26-10.
jw1792

Komputery - „Mediakom"

Oprogramowanie, serwis. Kielce, Mała 16, 041/343-26-10.
jw1791

Kserokopiarki

„Promont-Serwis", 041/361-36-12.
kk7592

Lombard „U Marynarza"

Natychmiastowe pożyczki. Kielce, 041/368-22-42. Kantor Kielce, 041/368-22-24. Także w niedzielę!
wz2565

Oprawa Obrazów

Kielce. Chęcińska 14, 361-37-49.
jw1739

Papier

Papier do drukarek atramentowych i laserowych. Wszystkie formaty, niskie ceny, tel./fax 041/346-44-96, 346-45-17.
9978

Pokrycia dachowe

„Promont-Serwis", 041/361-36-12.
kk7593

Pokrycia dachowe

Kompletne dachy, izolacje. „Izobud", Kielce, Skrzetlewska 4, 345-59-85.
kk7595

„CEBOX - TV Przemysłowa"

Profesjonalne systemy kamerowe, kontrola dostępu, sygnalizacje kradzieży, centrale telefoniczne.
wz2553

BUDOWNICTWO

Bloczki betonowe, tel. 041/315-17-52.
dr46745

Bloczki, pustaki żużlowe, transport. Korzecko, 041/315-11-61.
dr47954

Bramy automatyczne, ogrodzenia - producent, 041/366-19-17.
ok1408

Docieplanie budynków styropianem, 041/368-48-97.
dr48022

Kompletne dachy, sprzedaż i montaż „Metal" Klimontów, Ossolińska 21, 015/866-13-18. Transport gratis.
og454

Okland - producent okien i drzwi PCV w systemie Kömerling zaprasza do nowego biura handlowego. Kielce, ul. Staszica 1, I p. 041/343-04-66.
ok1452

Okna PCV, aluminiowe, drzwi antywłamaniowe. "Elmix" Grunwaldzka 28, Kielce, 345-18-60.
jw1758

„Okno" S. C. - producent okien PCV, niemiecki system „Thyssen", każdy wymiar, mikrowentylacja gratis. Kielce. Łódzka 308, 041/346-19-17. Przedstawiciel: Radom. Lubelska 83, 048/365-52-32.
jw1788

PANELE - PODŁOGOWE, ŚCIENNE - RATY - UKŁADANIE. „SZUMEN", 041/345-84-53.
ok1484

Panele podłogowe, boazeryjne. Tanio! Kielce, Wrzosowa (róg Hauke - Bosaka), 041/362-05-00.
ok1455

Parapety, 041/362-05-00.
ok1475

Siding amerykański firmy Alcoa - elewacje winylowe, najchętniej kupowane w USA. Importer - Kielce, Wrzosowa (róg Hauke-Bosaka), 041/362-05-00.
ok1454

Tartak - więźby dachowe, łaty, drewno bukowe i sosnowe, suche. Kielce, Sieje Dąbrowa 44, 368-66-53.
ob762

ELEKTRONIKA

Komputery tanio, 041/362-08-08.
dr46563

KOSMETYKA

Tatuaże artystyczne, pełny zakres usług kosmetycznych. Kielce, Sienkiewicza 21 (Hotel Bristol), 041/368-24-55.
wz2602

KUPNO

Palety używane, 041/311-85-70.
dr47567

Palety-Euro (używane), 041/346-32-95, 0601-942-232.
ok1449

LOKALE

AAA „Eurolocum-1" założone 1984, Kielce Sienkiewicza 9, 041/344-66-33. Internet www.pronet.com.pl/kgn.
kk7670

AAA „Medium" - nieruchomości, 041/368-07-74.
ok1483

AAA „Optimum", 041/344-17-41.
wz2589

AAA „Partner" wynajmie 150 m², Śródmieście, 041/344-98-98.
ow182

AD-DRĄGOWSKI, 041/368-24-34.
mo106

Agencja „Lokum", Staszica 1, 041/344-22-48.
wz2569

Agencja „PLUS", 041/368-08-73.
wz2566

Agrotex, 041/362-04-74.
dr47093

„Complex-Dom", 041/368-43-86.
jw1783

Do wynajęcia dwupokojowe, na biuro. Kielce, Sienkiewicza, 332-49-51 - wieczorem.
dr48069

„Faktor", 041/344-88-03. Wynajem - komfortowe, dwupokojowe, trzypokojowe.
wz2620

M-2, M-3, M-4, M-5 - ulga podatkowa. Biuro Mieszkaniowe, Karczówkowska 3, 041/361-65-12.
wz2617

Sprzedam lokal 50 m², 041/368-43-66.
dr48205

Zamienię mieszkanie własnościowe, trzypokojowe, 60 m² na mniejsze, dwupokojowe w Sandomierzu, 015/832-93-52.
og493

MEDYCYNA

AAA Alkoholowe, odtruwanie. Esperal, 041/369-82-76.
dr48170

Alkoholowe, anonimowe odtruwanie, 041/368-92-88.
dr48171

Badanie włosów, 0601-214-388.
dr47875

Bezoperacyjne leczenie kamicy żółciowej, nerkowej, prostaty, hemoroidów, łysienia, 041/344-87-18 (15.00-17.00).
dr47873

Dr ginekolog. Najtaniej! 0601-380-958.
dr47887

Ginekolog - leczenie, zabiegi. Łódź, 0602-335-083.
kk7535

Łuszczyca, bielactwo - leczenie, 0601-214-388.
dr47874

Schudnij wiosną! 041/369-90-81.
dr48196

MOTORYZACJA

AAA AAA AAA AAA AAA Absolutnie, każde auto zniszczone, 090-354-003.
dr47758

AAA AAA AAA AAA AAA Auta kupię - powypadkowe, 0604-228-214.
dr47757

AAA AAA AAA AAA AAA Auta kupimy rozbite, spalone, 090-615-163.
dr47761

AAA AAA AAA AAA AAA Auta kupimy zniszczone, 0601-617-279.
dr47759

AAA AAA AAA AAA AAA Auta powypadkowe kupię, 0602-222-709.
dr46107

AAA AAA AAA AAA AAA Auta skorodowane, zniszczone kupię, 0601-189-334.
dr46109

AAA AAA AAA AAA AAA Auto do remontu kupię, 0602-599-678.
dr46108

AAA AAA AAA powypadkowe, skorodowane, 0601-646-274.
dr47760

Alufelgi, opony, tuning - również sprzedaż ratalna. Kielce, 041/362-20-06.
wz2601

Autoalarmy - całodobowo, 041/344-34-79.
jw1763

Autoalarmy atestowane, tanio, 041/344-29-67.
jw1762

Autoalarmy, centralzamki, radioodtwarzacze, głośniki, 041/346-31-60.
dr47097

Autoszyby „Autofenix" Kielce, Wrzosowa 25, 041/361-61-71. Radom, Dębowa 4, 048/362-60-15. Szewce 39 k. Kielc, 041/ 346-52-05.
jw1794

Autoszyby. Kielce, 041/361-57-17.
jw1795

Blokady, 041/368-78-33.
dr47392

Ford - pełny wybór części..... Montaż amortyzatorów - gratis. Kielce, Górników Staszicowskich 15, tel./fax 041/345-02-52.
jw1784

Japońskie opony TOYO. Kielce, Okrzei 56.
ob763

Opony produkcji rosyjskiej - bezpośredni importer. Hurt - detal, 041/361-67-09.
jw1727

Opony, akumulatory - części. Niskie ceny! 041/345-63-59.
wz2551

„SACHS"- Amortyzatory, bezpłatna wymiana „Kim-Auto-Części, Słowackiego 6, 041/344-23-73, 041/361-61-06.
jw1797

Tłumiki - Katalizatory - Amortyzatory. Sprzedaż - wymiana - gwarancja. Bracia Opala, ul. Sandomierska 216, 041/342-82-01.
dr48178

NAPRAWY

AAA Automatycznych pralek, lodówek. Kielce, 331-22-32.
wz2578

Automatycznych pralek. Rybak, 041/369-82-22.
ok1412

Naprawa lodówek, lad chłodniczych, pralek, 041/368-02-38, 0604-632-287.
dr48014

Pralek, 041/331-78-94.
dr46805

Pralek, 041/331-35-25.
dr48056

NAUKA

Bezkonkurencyjny kurs komputerowy. KKO Kielce 344-47-75, Duża 8; Radom 362-61-63, Czachowskiego 4.
kk7751

Kursy komputerowe dla dzieci „Computex", 041/344-32-02.
wz2592

„Marksoft" - kursy komputerowe: Windows, Office - Kielce, 343-06-28.
wz2580

Ośrodek Kształcenia i Promowania Przedsiębiorczości organizuje kursy: obsługa biurowo-finansowa firmy, księgowość komputerowa. Kielce, 366-27-91. Zapraszamy.
dr47733

Policealne Studium Kosmetyczne, Kielce, Warszawska 6, 041/343-20-49. Ogłasza nabór na rok szkolny 1999/2000. Dyplomowany technik usług kosmetycznych. Roczny kurs masażu klasycznego.
kk7621

Prywatne Liceum Ogólnokształcące im. M. Wańkowicza (młodzieżowe) - ogłasza nabór na rok szkolny 1999/2000. Kielce, Romualda 3, 368-17-43.
kk7730

Tłumaczenia - tłumacz języka angielskiego, 041/345-37-16, 0601-408-968.
dr47271

NIERUCHOMOŚCI

AAA, 041/366-05-93. Świętokrzyska Giełda Nieruchomości. Kielce, ul. Sienkiewicza 67.
md194

„Eurolocum-1" patrz "Lokale".
kk7671

PRACA-SZUKAM

Budowa domków + wykończenia, 041/306-27-15.
dr48109

PRACA-ZATRUDNIĘ

Anglia - praca w przetwórni warzyw i na plantacji dla kobiet i mężczyzn do 30 lat. Wyjazdy w kwietniu na 6 miesięcy, 090-378-910.
kk7811

Autoryzowane Centrum Serwisowe zatrudni techników elektroników do napraw sprzętu RTV, 041/331-80-91.
wz2604

Chałupnictwo - składanie, 0604-529-568.
kk7809

Chętnym na stanowisko agenta - Towarzystwo Ubezpieczeniowe, tel. 015/844-10-12.
ch778

Firma handlowa zatrudni. Sandomierz, 015/832-25-26.
og492

Firma z kapitałem zagranicznym szuka osób na etaty podstawowe i kierownicze. Wysokie zarobki, 090-393-286.
ow181

Firma zatrudni osobę z grupą inwalidzką do kolportażu katalogów na giełdzie samochodowej w Słomczynie, tel. 058/348-43-16, p. Sylwia Wietek.
kk7832

Fundusz Emerytalny zatrudni przedstawicieli, 0602-299-897.
dr48132

Murarz, tynkarz do prac budowlanych i przy produkcji. Kielce 362-66-88.
dr48150

Odpowiedzialnym pracę domową, 0604-477-894.
kk7773

Podnieś kwalifikacje - kursy księgowości - tanio, skutecznie. KKO Kielce 344-47-75, Duża 8; Radom 362-61-63, Czachowskiego 4.
kk7749

Podnieś kwalifikacje - kursy księgowości - tanio, skutecznie. KKO Radom 362-61-63, Czachowskiego 4; Kielce 344-47-75, Duża 8.
kk7750

Poszukujemy handlowców: komputery, telefony komórkowe. Nie akwizycja, CV ze zdjęciem prosimy składać do 16.04. Eurokom. Kielce, Jana Pawła II 13.
md200

Praca w księgowości po szkoleniu. KKO Radom 362-61-63, Czachowskiego 4; Kielce 344-47-75, Duża 8.
kk7748

Pracodawco! Bezpłatnie ty pracowników biurowych, gowości. KKO Radom 362-6 Czachowskiego 4; Kielce, 344-47-75, Duża 8.

Pracowałeś legalnie w czech 97-98, odbierz niem podatek, 012/269-00-23.

Pracowników do ocie 041/377-92-46, 0604-421-39

Przedstawiciel handlowy wo jazdy, wykształcenie śre dyspozycyjność. Kielce, 362-66-88.

Roznoszenie lub rozsy materiałów reklamowych. Pł do 5.000 miesięcznie. Infor bezpłatne, koperta zw Przedsiębiorstwo Prom no-Wdrożeniowe „Tele-Top", 99-300 Kutno box 85.

Sklep spożywczo - monopo Teresa Górska, zatrudni ekspedientkę, ul. Massalskiego 10.

Składanie długopisów, 060-440-67-85.

Wanny - renowacja, 0602-794-177.

Zatrudnię krawcową - szw wiek do 25 lat, 041/346-23-9

Zatrudnię krawcową, 041/362-42-93 9.00-1 041/331-32-20.

Zatrudnię ochronę do 090-326-615.

RÓŻNE

AAA Lombard - Ko Pożyczki pod zastaw. Ki Sienkiewicza 64, 041/366-40-93, 344-2 Czynne także w niedzielę 10.00-14.00.

„Agrokop" - hydraulika s Części zamienne do kop spycharek. Kielce, Zagn 226, 362-67-36.

Firma (Zakład Pracy Chr nej) w Skarżysku-Kam. pro cja rękawa i worków folio HD i LD - wolne moce prze we. Tel. 090-644-039, 090-296-169.

Firma poszukuje 30 osób z nadwagą, 041/345-41-10.

Posiadasz własny 30-60 m? Otwórz działalno spodarczą - sklep z odzie wagę, Firma z dużym doświ niem zapewni Ci regularne wy dobrej jakości towaru, t płatności oraz wyposażeni pu. Gwarantujemy pewny tel. 090-296-169, 090-212-

Pożyczki niskoprocento 0604-350-056.

Producent odzieży sztruks. Kajetanów 105 k. 041/301-12-24.

http://sbc.wbp.kielce.pl

Przyjęcia komunijne, weselne. Restauracja Jodłowa. Kielce, 361-04-87. dr47842

Rewelacyjne systemy Multilotka, 0604-319-354. kk7754

Sprzedam kury nioski. Kielce, 366-25-31. dr48187

„U Guzika" (hurtownia). Pasmanteria, galanteria, włóczki, 041/361-86-64. wz2625

Za wskazanie miejsca pobytu skradzionego Mercedesa 307D KJU 7530. Nagroda! 0603-388-310. dr48191

SPRZEDAŻ

AAA „Canon", „Panasonic", kserokopiarki, Faxy. „Top Serwis" Kielce, Chodkiewicza, 041/343-13-31, 041/362-01-00. 99805

Autokomis „JG" - raty Kielce, Zagnańska 84, 362-30-02. wz2585

Camping sprowadzam 600-6000 DM, 041/342-78-57. dr48110

Cinquecento 704 (1997). Kielce, 369-85-19. dr48143

Fiat 126p (1989) stan bardzo dobry, 041/345-90-68. dr48121

Fiat 126p (1993), 041/315-41-47. dr48133

Ford Mondeo 1.6, 16V GLX, salonowy (1993) lub zamiana, 041/302-21-95. dr48137

Garaże, 041/311-50-16. dr47868

Kolektory Słoneczne, oszczędne systemy grzewcze, 0604-220-585. dr48064

Kombajny zbożowe, prasy do słomy zachodnie, duży wybór, możliwy transport, tel. 034/362-86-81, 032/435-50-63, 033/875-45-06. kk7694

Kserokopiarki używane - dla punktów usług ksero, mała poligrafia, 041/343-13-31. 99806

Łada Samara (1991), 041/362-42-82. dr48122

Ładę (1989) tanio, 041/331-13-28 po 16.00. dr48162

Łubianki, 015/842-87-86. ww594

Nissan Vanette Bus (1996) lub zamienię na VW Polo (biały), 041/369-90-81. dr48197

Odzież robocza w pełnym asortymencie. Kielce, Wspólna 8, 345-65-93. wz2613

Okazja! Sprzedaż nowego ciągnika za zdany stary z bonifikatą 5000,00 zł „Moto-Agromax", Kostomłoty 26B, tel. 041/303-13-49, 041/303-13-51. jw1810

Opel Kadett 1,6 (1991), 041/345-37-56. dr48144

Opel Kadett 1,6D (1988), 041/361-73-40. dr48146

Opel Omega (1991) kombi po dachowaniu. Kielce 331-73-37. dr48189

Passat (1991/92), poj. 2000, 041/368-17-81. dr48103

Polonez (1990), instalacja gazowa, 041/344-71-39. dr48166

Producent odzieży roboczej. Pełny asortyment. Sprzedaż: Kielce, 1 Maja 136, 041/346-24-64, 041/306-13-50. Pińczów, 3 Maja 20, 041/357-28-45. kk7687

Przedpłatę na Dewoo Tico, wpłacono 5 rat, 041/344-15-54. dr48145

Renault 21, 041/331-79-76. dr48203

Renault Clio 1.2 (1993), 041/386-38-84. dr48142

Rottweilery sprzedam tanio, 0601-534-139. ko8

Silnik Nobas 1232, Jelcz skrzyniowy (1989) w całości lub na części, 041/345-72-72, 090-324-005. dr48105

Skoda 105 (1985), 041/369-16-96. dr48161

Skoda 105S (1988), alufelgi, 84 tys. przebieg, 041/368-82-25. dr48168

Star 742 (1994), 041/332-57-71. 47518

Tokarkę, wiertarkę, piłę ramową, 041/346-32-95. dr48055

Toyota Corolla 1.6 (1992), pilnie, 0601-249-904 lub 366-39-33 po 20.00. dr48131

Volkswagen T-4 (1995) 2,4D, 041/306-20-52. dr48190

Wózki widłowe Huster 4,5 t; Still 2 t; Lwów 5 t, 041/368-66-53. ob761

Wyposażenie łazienek. Producent mebli łazienkowych. Sprzedaż ratalna. Sklep „Kranik" - Kielce, Rynek 12, 368-13-81. wz2564

TOWARZYSKIE

AAA Roxana, 041/346-20-68. 46433

AAA Roxana, 041/346-20-68. Przyjmę Panie. dr47989

AAA, 041/366-05-71. dr47590

Ania u siebie, 0604-302-398. dr48113

Carmen, tel. 041/362-62-53. dr48073

Emanuelle - 041/342-82-78. dr48036

Ewa u siebie, 0604-313-221. dr48114

Monika u siebie, 0604-897-184. dr48115

Natalia, 0604-562-359. dr48135

Sylwia u siebie, 0603-226-372. dr48116

TURYSTYKA

A u nas już lato! Tunezja, Egipt, Cypr, promocyjna Hiszpania, egzotyka, słońce, plaża, lato... „Abex", Sienkiewicza 10, 041/344-23-26. wz2583

Kielce - Mannheim, 041/303-83-91. dr47816

Kołobrzeg - obóz językowy od 27.06-10.07. Liczba miejsc ograniczona, 094/346-24-30. kk7791

Przejazd - Appia, Rzym, Sycylia, tel. 081/825-56-53. kk7552

Przewóz osób Frankfurt - Ludwigshafen, 0602-187-972. dr47880

USŁUGI

AAA AAA Profesjonalna naprawa telewizorów, 041/342-85-83, 344-84-39. dr48102

AAA Szklarstwo całodobowo. Kościuszki 7/9, 041/362-47-07. wz2570

Alarmy + monitoring + ochrona - „Sezam", 041/368-86-55. ok1387

Cyklinowanie, lakierowanie, instalacje elektryczne, 041/361-58-96. dr48106

CZYSZCZENIE DOSKONAŁE: DYWANÓW, TAPICERKI, 041/366-00-76. 6399

Docieplanie styropianem, 0-41/368-48-97. dr48080

Docieplanie styropianem, 041/345-25-79. dr48155

Docieplenia, elewacje, 041/311-37-79, 300-35-74. dr48094

Domofony - montaż, naprawy, 041/369-88-21. ok1453

Elektroniczne numery na domki. Radom, tel./fax 048/363-85-35. kk7472

Firma „Rad-Pol" Kompleksowe remonty, bruki, dekarstwo, 041/344-90-03, 0604-413-976. dr47639

Glazura - Solidnie, 041/369-91-79. dr48017

Glazura - terakota, 041/344-96-05. dr48086

Glazura, cyklinowanie, malowanie, remonty, 041/303-05-62. dr47871

Hydrauliczne, 041/361-54-12. dr48141

Hydrauliczne, 041/300-34-84. dr48147

Kominki. 0604-303-481. kk7492

Krycie dachów, 041/361-59-18. dr47900

Malowanie - najnowsze metody glazura, terakota. Zapraszamy do wzorcowni „Womal", Kielce, Ściegiennego 5, 0601-845-792, 331-89-09. dr48096

Malowanie natryskowe, 041/331-24-86. dr47454

Malowanie natryskowe, tradycyjne, 041/331-01-41. dr48099

Malowanie, tapetowanie, czysto, 041/368-36-66. dr48084

Nagrobki, katakumby - ceny konkurencyjne, J. Łakomski. Tel. 0602-596-899. dr47996

Ocieplanie styropianem, malowanie elewacji, rachunki, 041/362-59-16. dr48028

PANELE PROFESJONALNIE, 041/368-50-94. ok1432

Panele, 0604-812-243. dr48060

Pożyczki niskoprocentowe, tel. 048/362-17-68. n523

Przeprowadzki - kompleksowo, 041/361-94-68, 090-683-376. dr48089

Przeprowadzki, 041/366-25-10. 99178

Przeprowadzki, 041/366-25-10. ow178

Remontowo-budowlane, 041/346-22-55. jw1782

Rolety antywłamaniowe, bramy, kraty, parapety, verticale, markizy, roletki tekstylne. Przedstawiciel firmy „Heroal" - „Alutechnika", Paderewskiego 3, 041/343-07-04. Zapraszamy 8.00-17.00. jw1746

Transport - 1.5 t, 041/366-23-11. dr48057

Transport Mercedes 1,7 t - Tanio. 0603-798-992, 041/331-30-60. dr48021

UKŁADANIE GLAZURY. KIELCE, 0603-443-598. dr48093

Układanie kostki brukowej. Bodzentyn, 041/311-55-96. dr47795

Układanie kostki brukowej, 041/345-77-28, 090-371-129. dr48043

Układanie kostki, 041/368-53-30. md196

Usługi Budowlane, remonty, wykończenia pod klucz. Szybko - tanio, 015/832-40-92, 015/832-44-28. og494

Vertikale, żaluzje, produkcja, montaż, detal. Diżalex, Ściegiennego 219, 041/361-32-01. Zapraszamy 9.00-16.00. dr47493

Żaluzje, verticale, 041/331-04-97. dr48077

Żaluzje, verticale, rolokasety, roletki, tanio! 041/366-38-26. dr48154

Żaluzje, verticale, roletki, rolokasety, tapicerka, 041/368-96-19, 0601-845-781. Gwarancja! wz2579

WIDEOFILMOWANIE

Acortvideo, 041/332-58-80. dr48087

Filmowanie, czołówki, montaż, obróbka filmów, 041/332-58-80. dr48088

Videofilmowanie, 041/300-35-75. dr47836

ZGUBY

Bętkowski Łukasz zgubił legitymację szkolną ZSZ w Kielcach. dr48175

Państwowa Instytucja Filmowa unieważnia skradzioną pieczątkę w dniu 6.04.99 r. o treści: Główny Księgowy Czesława Jarząb. dr48176

Zginęło prawo jazdy kategoria B Maciej Nasternak, 015/832-55-17. og489

PROMOCJA!

Cieplejszy wieje wiatr

KARTA + MARKOWY TELEFON JUŻ OD 199,- ZŁOTYCH BEZ VAT

Salon Audio - Video INTERKOM (Dom Technika NOT) ul.Sienkiewicza 48/50 Kielce tel. (0-41) 344-45-31

Salon Firmowy INTERKOM ul.Sienkiewicza 66 Kielce tel. (0-41) 344-30-81 fax. (0-41) 344-30-85

Liczba zestawów promocyjnych ograniczona. Telefon działa wyłącznie z kartą aktywacyjną sieci Plus GSM

AUTORYZOWANY PRZEDSTAWICIEL Plus GSM

Trzymaj rękę na Plusie

133/99

AUTOKOMIS

CINQUECENTO 900 Rok produkcji - 1993 Cena: 12.300,00 zł

SEICENTO SX Rok produkcji - 1998 Cena: 23.000,00 zł

PALIO WEEKEND 1.6 Rok produkcji - 1997 Cena: 33.000,00 zł

BRAVO 1.6 SX (klimatyzacja) Rok produkcji - 1997 Cena: 33.500,00 zł

BRAVO 1.6 SX Rok produkcji - 1997 Cena: 32.500,00 zł

BRAVA 1.8 ELX Rok produkcji - 1997 Cena: 35.500,00 zł

BRAVA 1.6 SX Rok produkcji - 1997 Cena: 32.000,00 zł

7831/kk

FIAT

Solo FIAT DEALER Dąbrowa 350 k. Kielc tel. (041) 368-60-05, 362-62-20

PANELE ŚCIENNE MDF

cena promocyjna od 7,99*m²

PODŁOGOWE (11 tys. obr.) cena promocyjna 27,90*m²

=DREWMEX=

HURTOWNIA Kielce, ul. Urzędnicza 30, tel. 368-49-30

BOAZERIA DREWNIANA listwy wykończeniowe Kielce, ul. Miła 14a, tel. 345-66-22

* ceny netto

1474/ak

Zarząd Gminy w Wolanowie

ogłasza przetarg nieograniczony

na opracowanie dokumentacji na budowę wodociągu dla miejscowości Kolonia Wolanów, gm. Wolanów.

Materiały do przetargu można pobrać w Urzędzie Gminy w Wolanowie, ul. Radomska 20, pok. 12 lub w sekretariacie Urzędu od 13.04.1999 r. w godz. 8.00-15.00.

Oferty należy składać w sekretariacie Urzędu do 20.04.1999 r. do godz. 10.00. Otwarcie ofert nastąpi 20.04.1999 r. o godz. 10.30.

kk/7820

SZKOŁA JAZDY **ENIGMA**

Założona w 1991 roku

CZYNNE PON. - PT. 8-17 SOB. 9-13

zaprasza na:

KURS PRAWA JAZDY

KAT. A, B, T oraz E do B

ROZPOCZĘCIE KURSU

14.04., godz. 16.00

w Kielcach, ul. Paderewskiego 14 tel. 366-11-80 lub 090-335-261

w Busku, ul. Batorego 1, tel. 378-13-71

w Jędrzejowie, ul. 11 Listopada 80a, tel. 386-19-52

w Pińczowie, pl. Wolności 14, tel. 357-42-30

w Skarżysku, ul. Zielna 16, tel. 2-515-212

w Starachowicach, ul. Radomska 29, tel. 273-42-09

w Końskich, ul. Piłsudskiego 23

PRZEDSIĘBIORSTWO PAŃSTWOWEJ KOMUNIKACJI SAMOCHODOWEJ W KIELCACH

25-950 Kielce, ul. Zagnańska 84, tel. (041) 331-29-98, 331-14-76

oferuje usługi

- **przewozowe:**
  - *wycieczki krajowe i zagraniczne, tel. 362-31-70*
  - *okolicznościowe, śluby, pogrzeby itp., tel. 362-31-70*
  - *ładunki, tel. 362-30-04*
- **reklamowe na:**
  - *pojazdach i dworcach, tel. 362-30-06*
  - *wewnątrz pojazdów, tel. 362-30-06*
  - *biletach, tel. 362-30-06*
- **remonty i naprawy:**
  - *samochodów ciężarowych, tel. 362-30-40*
  - *autobusów, tel. 362-30-40*
- **diagnostyczne**
  - *stacja kontroli pojazdów, tel. 362-38-22*
- **holowanie i pomoc drogową** *tel. 362-38-22*
- **ładowanie i naprawa akumulatorów** *tel. 362-30-40*
- **kompleksowa naprawa ogumienia** *tel. 362-30-40*
- **całodobowy parking strzeżony** *tel. 362-30-02*

Sprzedaż w całodobowej stacji paliw:

ET-94, ON, oleje, kosmetyki samochodowe, *tel. 362-32-07.*

OLEJ OPAŁOWY

121/99

http://sbc.wbp.kielce.pl

Zakład Ubezpieczeń Społecznych Oddział w Kielcach

ogłasza przetarg nieograniczony

na przewóz osób na trasie Opatów - Kielce - Opatów.

Formularz zawierający specyfikację istotnych warunków zamówienia można odebrać osobiście w ZUS O/Kielce, ul. Piotrkowska 27, w pokoju nr 4. Osoba uprawniona do kontaktu z oferentami: mgr Witold Lubczyński, tel. (041) 3677520. Zamkniętą kopertę z oznaczeniem: „Oferta przetargowa na przewóz osób na trasie Opatów - Kielce - Opatów", należy złożyć w siedzibie Zamawiającego w pokoju nr 6 (parter, Wydział Administracyjno-Gospodarczy). Termin składania ofert upływa 22.04.1999 r. o godz. 10.00. Otwarcie ofert nastąpi 22.04.1999 r. o godz. 10.30. W przetargu mogą brać udział oferenci, którzy spełniają warunki zawarte w specyfikacji istotnych warunków zamówienia.

kk/7819

Rejonowy Zakład Energetyczny Kielce

zawiadamia, że w kwietniu wystąpią przerwy w dostawie energii elektrycznej

dla następujących odbiorców w godzinach 8–16

12 ul. Na Ługach, Krakowska, Agroma, Ćmińsk Wyręba ze stacji nr 275, 277, Zgórsko ze stacji nr 942, Hydrofornia — Zgórsko IV ze stacji nr 943, Zgórsko Pod Lasem ze stacji nr 1006, Liogram ze stacji nr 1334

12–13 ul. Podklasztorna od Krakowskiej do Bernardyńskiej, Karczówkowska od Podklasztornej do Jagiellońskiej, Klasztor, Żytnia 4, 6, 8, 10, 12, 14, 16, 18, 20, 22, 24, 26, CPN, Hala Sportowa, Jaworznia II ze stacji nr 27, Leszczyny ze stacji nr 121

13 ul. Kadena, 1905 Roku — odbiorcy zasilani z sieci napowietrznej, Ćmińsk Światełek ze stacji nr 278, Tumlin Węgle ze stacji nr 627

13–14 Trzcianki ze stacji nr 20

14 ul. Prosta od Żeromskiego do Wojska Polskiego, Ściegiennego od Pl. Legionów, Skalista, Al. Legionów, Gagarina — odbiorcy zasilani z sieci napowietrznej, WDK, GKS Błękitni, Bławatków ze stacji nr 709, Panek ze stacji nr 1035, Bolechowice Sitkówka ze stacji nr 1036

14–15 Suków ze stacji nr 889

14 i 16 ul. Jeleniowska, Tatrzańska 62–96 - wyłączenia w miarę potrzeb

15 ul. Stara Jeleniowska, Chęcińska, Pomorska od Źródłowej do Kościuszki, Winnicka — odbiorcy zasilani z sieci napowietrznej, Chęcińska 5, B. Kaczmarka 4, Kawiarnia Biruta, Karczówkowska 1, Barcza ze stacji nr 643, 644

15–16 Julianów ze stacji nr 381

16 ul. Pomorska, Winnicka, Radiowa, IX Wieków od Radiowej do Warszawskiej, Niecała, Wesoła od Bodzentyńskiej do Niecałej, Bodzentyńska od Wesołej do Źródłowej, Pomorska od Źródłowej do Kościuszki, Winnicka od Pomorskiej do IX Wieków, Pomorska od Źródłowej do Kościuszki, Mójcza ze stacji nr 77

7829/kk

OGŁOSZENIE O PRZETARGU NIEOGRANICZONYM

Zarząd Gminy

26-230 Radoszyce, woj. świętokrzyskie, ul. Żeromskiego 28

tel. (041) 373-50-84, fax (041) 373-50-84

ogłasza przetarg nieograniczony

na opracowanie

Studium uwarunkowań i kierunków zagospodarowania przestrzennego gminy Radoszyce.

Termin realizacji 31.12.1999 r. Specyfikację istotnych warunków zamówienia (cena 10 zł) można odebrać w siedzibie zamawiającego pok. 25. Uprawniony do kontaktów z oferentami - Jerzy Kałwiński, tel. (041) 3735084 pok. 25 w godz. 8.00-15.00.

Oferty należy składać w siedzibie zamawiającego pok. 31. Termin składania ofert upływa dn. 22.04.1999 r. o godz. 10.00. Otwarcie ofert nastąpi w dn. 22.04.1999 r. o godz. 10.30 w siedzibie zamawiającego, pokój 30.

W postępowaniu mogą wziąć udział oferenci spełniający wymogi określone w specyfikacji istotnych warunków zamówienia.

kk/7818

CELT

Kielce, ul. Wesoła 33
tel./fax 344-92-29
368-00-57

TANIA POWIERZCHNIA BIUROWA DO WYNAJĘCIA

INTERNET

- Połączenia modemowe do 56 000 bps
- Połączenia ISDN 64 kbps
- Połączenia stałe od 64 kbps do 2 Mbps
- Projektowanie serwisów WWW
- Transmisja danych

V.90

UWAGA!

56 000 bps

DLA KLIENTÓW POSIADAJĄCYCH MODEMY PRACUJĄCE W STANDARDZIE V.90

Największy dostawca internetu w regionie świętokrzyskim

COMPLEX COMPUTERS S.A

25-520 Kielce, ul. Targowa 18 tel. 368 06 01, fax 368 25 02

e-mail office@complex.com.pl http://www.complex.com.pl

STYROPIAN FS 12 — 66,96 zł/m³ + 7% VAT

KOSTKA BRUKOWA — od 20,45 zł/m² + 7% VAT

CEGŁA KLINKIEROWA KL350 — 1,48 zł/szt. + 7% VAT

BLACHA DACHOWA — od 27,70 zł/faktyczny m² + 7% VAT

TACZKA BUDOWLANA — 101,25 zł/szt. + 7% VAT

MOŻLIWOŚĆ UZYSKANIA RABATÓW.
ATRAKCYJNE WARUNKI HANDLOWE
DLA FIRM WYKONAWCZYCH

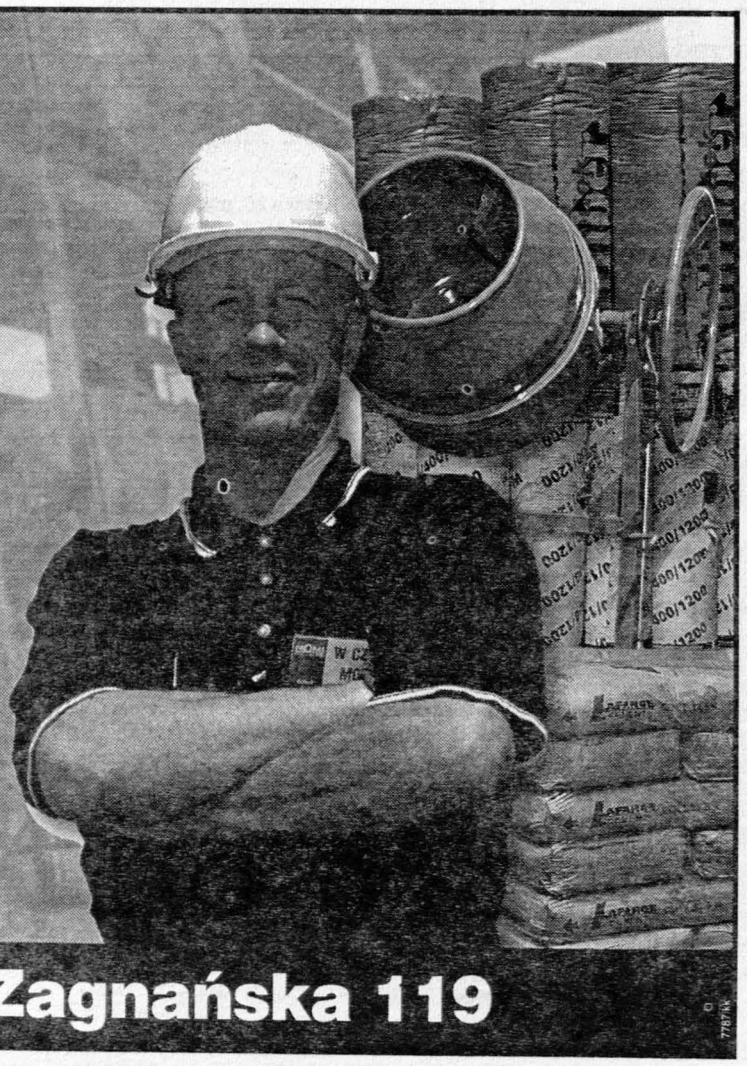

NOMI

SKŁAD BUDOWLANY

KIELCE, ul. Zagnańska 119

Zarząd Gminy Sitkówka-Nowiny

26-052 Nowiny, ul. Białe Zagłębie 25

ogłasza na dzień 16.04.1999 r. przetarg nieograniczony na:

wykonanie utwardzenia kostką brukową ilości 255 m kw. i dyblami betonowymi w ilości 520 m kw. wraz z robotami towarzyszącymi terenu przy Remizie OSP w Kowali, gmina Sitkówka-Nowiny.

Materiały: kostka brukowa i dyble betonowe - dostawa inwestorska.

W ofercie należy podać cenę brutto bez ceny materiałów jw. oraz cenę brutto za ułożenie 1 m kw. nawierzchni.

Formularz zawierający specyfikację istotnych warunków zamówienia można odebrać osobiście w Urzędzie Gminy pokój nr 11, cena formularza wynosi 20 zł.

Warunkiem udziału w postępowaniu przetargowym jest wniesienie wadium w wysokości 1 000,00 zł.

Dodatkowe informacje można uzyskać pod nr tel. 346-53-73.

Oferty prosimy składać do 16.04.1999, godz. 11.00 w Urzędzie Gminy. Otwarcie ofert nastąpi 16.04.1999 r., godz. 12.00.

Przedsiębiorstwo Komunikacji Samochodowej w Ostrowcu Świętokrzyskim

ul. Żabia 40, 27-400 Ostrowiec Św.

tel. (041) 265-20-71 (do 5), fax 265-20-76

pragnie poinformować podróżnych, że od 11 kwietnia br. linia Ostrowiec - Katowice z godz. 5.20 zostaje przedłużona do Nysy przez: Gliwice, Kędzierzyn Koźle, Prudnik. Wyjazd z Nysy o godz. 8.30.

http://sbc.wbp.kielce.pl

Cersanit Nomi przegrał w pierwszym meczu półfinałowym

BEZKARNY SERB

W pierwszym meczu półfinału play off II ligi koszykarzy Start Gala Lublin pokonał CERSANIT NOMI KIELCE 74:67 (35:33).

Cersanit Nomi: Hayes 23 (2x3), Derricks 15 (1x3), Rajkowski 10 (1x3), Kuzian 10, Szczerbala 7, Woldan 2, Sowiński, Kij.

Start Gala: Radović 22, Łuszczewski 15, Kosior 13 (1x3), Bidyński 12, Pelczar 8, Marciniak 4, Szabała.

Sędziowali M. Żmuda z Tarnowa i K. Bieńkowski z Warszawy. Widzów - 500.

Przed meczem wszyscy w kieleckim zespole mieli świadomość, że to spotkanie będzie ciężką przeprawą. Jednak nie brano pod uwagę porażki, tym bardziej że Start przystąpił do spotkania w osłabionym składzie, bez czarnoskórego Brahimy Konare. W pierwszych minutach oba zespoły zdobywały punkty na przemian. W 6 minucie po rzucie Mirosława Rajkowskiego kielczanie objęli prowadzenie 13:12 i przez chwilę utrzymywali przewagę. Jednak już w 9 minucie gospodarze prowadzili 20:17. Na boisku zapanowała nerwowa atmosfera, do której przyczynili się sędziowie, nie odgwizdując kilku ewidentnych fauli na naszych zawodnikach. Niesieni dopingiem gospodarze wykorzystali tę sytuację zdobywając seryjnie punkty. W 11 minucie było już 28:18. Największą w tym zasługę miał kapitan lubelskiego zespołu, Serb Dusan Radović, który przez całe spotkanie robił z naszymi zawodnikami co chciał - był nie do zatrzymania. Goście na trzy minuty przed końcem pierwszej połowy zaczęli odrabiać straty i zbliżyli się do gospodarzy na dwa punkty (35:33).

Fot. S. Stachura

Leon Derricks zdobył w Lublinie 15 punktów.

Druga część gry miała podobny przebieg - inicjatywę posiadali gospodarze. Kielczanie grali bezradnie, popełniali dużo błędów i nie wiadomo dlaczego grali wyłącznie po obwodzie. Nie stwarzali żadnego zagrożenia pod koszem rywali, mimo że przewyższali gospodarzy warunkami fizycznymi. Za to bez żadnych kompleksów grali lublinianie, wśród których prym wiódł Radović. W bardzo umiejętny sposób penetrował strefę podkoszową i dokładnie podawał do partnerów. W 31 minucie (61:58) za pięć przewinień „spadł" Paweł Kosior, jedyny wysoki zawodnik Startu i wydawało się, że kielczanie wykorzystają osłabienie lublinian. Niestety, nasi zawodnicy w dalszym ciągu nie potrafili wykorzystać swoich atutów i w dalszym ciągu oddawali rzuty z daleka, nie próbując rzucać spod kosza. Na cztery i pół minuty przed końcem z tego samego powodu co Kosior zszedł z boiska Derrick Hayes, co zmniejszyło szansę Cersanitu Nomi na odrobienie strat.

Drugi mecz odbędzie się w Kielcach w sobotę o godz. 19, a trzeci ewentualnie w niedzielę o godz. 17, w hali ZOOSiR przy ul. Żytniej. Przedsprzedaż biletów na sobotni mecz Cersanitu Nomi ze Startem rozpoczyna się dziś w biurze turystycznym „Gold-Tour" przy ul. Jana Pawła II 13 w Kielcach - w czwartek bilety można tam kupić w godz. 12-17, a w piątek w godz. 10-17. W tych samych dniach bilety będą do nabycia w hali przy ul. Żytniej.

W drugim meczu półfinałowym Stal Stalowa Wola pokonała Resovię Rzeszów 105:77 (60:38).

Z Lublina Ewa NADGRODKIEWICZ

Dni Wiosny w Wilhelmshaven

Wysoka Piramida

Po raz kolejny akrobaci sportowi Piramidy Poligrafia SA Kielce wzięli udział w Międzynarodowych Dniach Wiosny, które odbywają się w niemieckim Wilhelmshaven. Tym razem kielczanie zdobyli tam trzy medale (po jednym w każdym kolorze) i puchar za trzecie miejsce w klasyfikacji drużynowej.

W 22 edycji tej imprezy, na którą składała się rywalizacja w kilkunastu dyscyplinach sportu, a wzięli w niej udział młodzi sportowcy z kilkunastu krajów Europy, zwycięstwo odniosła dwójka mieszana Malwina Tłuczkiewicz/Aleksander Kopański. Drugie miejsce w skokach juniorów przypadło Michałowi Piotrowskiemu (dobrze spisali się także juniorzy młodsi - Janusz Bitnerowski był czwarty, a Mariusz Stefański piąty), a trzecie w tej samej konkurencji wśród dziewcząt Izabeli Adamczyk. Podopieczni Adama Makowskiego wywalczyli także puchar za trzecie miejsce w klasyfikacji drużynowej. Wygrała Zawisza Bydgoszcz przed SJ/SSB Magdeburg.

/PK/

Nie ma pieniędzy

Wszystko wskazuje na to, że zapowiadane na koniec maja mistrzostwa Europy w trójboju siłowym w Kielcach nie odbędą się. Główny organizator imprezy, Tęcza Społem Kielce, nie ma pieniędzy na organizację zawodów.

Jak powiedział nam Wojciech Kardynalski, prezes Tęczy Społem Kielce, klub nie ma pieniędzy na bieżącą działalność, a tym bardziej na organizację tak dużej imprezy. Kielecki klub wystosował do Polskiego Związku Podnoszenia Ciężarów, Kulturystyki i Trójboju Siłowego pismo, w którym rezygnuje z organizacji ME ze względu na brak środków finansowych. Ostateczne decyzje zapadną na posiedzeniu władz PZPCKiTS. **/mir/**

* Alit za burtą * „Okrutne" Tłoki

Pucharowa sensacja

W okręgu tarnobrzeskim odbyły się wczoraj mecze II rundy piłkarskiego Pucharu Polski na szczeblu okręgu. W rywalizacji uczestniczyło kilka zespołów z naszego województwa. Jak zwykle nie obyło się bez niespodzianek. Trzecioligowy Alit Ożarów przegrał w Lipie z Czarnymi, grającymi w klasie okręgowej. Gorzyckie Tłoki bez litości potraktowały Świt Ćmielów.

*** OKS Opatów - Pogoń Staszów 1:0 (1:0),** Smolarski 25.

Opatów: Gołąbek - Kadela, Heba, Orzechowski, Zwoliński, Wielguszewski, Donoch, Machniak, Masternak, Sokół, Smolarski.

*** Sparta Dwikozy - Czarni Połaniec 2:1 (0:0, 1:1)**

*** Świt Ćmielów - Tłoki Gorzyce 1:11 (0:6),** dla Świtu: Dyka 80.

Świt: Snop - P. Kowalski, Paszyński, Winiarski, Kaptur, Suswał, G. Kowalski, Chamerliński, Zieliński (75. Wanat), Piwowarek (80. Czarnecki), Dyka.

*** Piast Osiek - Wisła Sandomierz 0:4 (0:2),** Stępień 27, Pacholczak 37, Wącisz 67, Bujak 84.

Wisła: Wolan - Karnat, Lipiec, Stępień, Horab - Wącisz, Pacholczak, Witoń (80. Czerpak), Gajda (75. Sieroń), Żurek (48. Bujak), Goraj (60. Kodyra).

*** LZS Samborzec - Cukrownik Włostów 3:1 (0:0),** Łukawski 2, Biało.

*** Czarni Lipa - Alit Ożarów 3:3 (2:2),** dla Alitu: Siczek 2, Gołębiowski; karne: 5:3.

Alit: Ziółkowski - Cieciura, Gołębiowski, Karwacki, Kiec - Rochecki, Smolak (65. Reimus), Buczek, Kulczycki - Siczek, Adeningi.

Do kolejnej rundy PP awansowały ponadto: Stal II Stalowa Wola, Retman Ulanów, Siarka Tarnobrzeg, Siarka II Tarnobrzeg, Sokół Nisko, Orzeł Rudnik, LKS Gościeradów, Sparta Jeżowe, Budo Instal Turbia. **/mir/**

W lidze trójek

Pod znakiem niespodzianek stała XXIV edycja ligi trójek piłkarskich „Burger Kinga". Obrońca tytułu mistrzowskiego - Sparta - zajął dopiero czwartą pozycję, a inny faworyt - Sporting - drugą. Triumfatorem została ekipa Bad Boys występująca w składzie: Konrad Majcherczyk, Paweł Minda, Dominik Fiuk, Szymon Jarzyna, Majcherczyk, Fiuk oraz Michał Oleksiak (Real, król strzelców - 15 goli), Paweł Jędrzejewski (Real), Sebastian Rutkiewicz (Racing) i J. Kruk (Sporting) zostali nominowani do szóstki najlepszych graczy imprezy. Wznowienie ligi już z podziałem na dwie klasy rozgrywkowe jesienią.

1. Bad Boys	10	20	20:12
2. Sporting	10	17	31:22
3. Real	10	17	27:21
4. Sparta	10	14	26:24
5. Racing	10	11	32:28
6. Betis	10	4	17:46

/JKM/

Rusza liga firm

W najbliższą sobotę wznawia rozgrywki piłkarska liga firm, której patronuje redakcja „Echa Dnia". Mecze rozgrywane będą na boisku ZSZ nr 7 przy ul. Helenówek w Kielcach. Rozgrywki, organizowane przez Atest Kielce, cieszą się dużym powodzeniem.

W sobotę grają: Wodociągi - Elektrociepłownia (godz. 14), Nomi - CPN (15.15), UniMax - Poligrafia (16.30). W niedzielę: Guinness - Biomedic (10.30), Foksdrob - Wodociągi (11.50), Społem - Quatro (13), Alpinex - Dajar (14.30), Nomi Bis - Farmer (16.45).

W tabeli w grupie 1 prowadzi Chemar - 18 pkt., a w grupie 2 CPN - 16 pkt.

/STACH/

* Niespodzianki w Bodzentynie i Końskich * Star stracił gola w ostatniej minucie

LIGA 5

Nowiny uciekają

Trzecia kolejka rundy wiosennej kieleckiej „okręgówki" przyniosła kilka niespodziewanych wyników. Wicelider - Łysica Bodzentyn - przegrała na własnym stadionie z Wierną Małogoszcz, a Końskie zaledwie zremisowały z ostatnią w tabeli Bucovią. Nowiny wykorzystały potknięcie Łysicy i wygrywając z Unią powiększyły przewagę nad zespołem z Bodzentyna do pięciu punktów.

*** Nowiny Korona II Kielce - Unia Sędziszów 1:0 (1:0),** Salwa 11. Sędziował M. Klimek.

Nowiny: Mucharski - Szczepaniak, Śliwa, Wojtasiński, Ruszkowski (46 Grzela) - Woszczycki (60 Kochanowski), Kozłowski, Rumas, Nawara - Janiczek (74 Wicha), Salwa (86 Kułak).

Unia: Formowicz - Kowalski, Borycki, Bida, Styczeń - Smutek, Michał Stradomski, Sobański (86 Nowak), Niewadzisz - Pietrzykowski, Cieślak (74 Marcin Stradomski).

Gospodarze musieli się ciężko napracować na trzy punkty, gdyż Unia z kierującym grą Ireneuszem Pietrzykowskim umiejętnie wybijała ich z rytmu. Inna sprawa, że lider zagrał wczoraj słabo, a jedyny gol padł po dosyć przypadkowej akcji, którą strzałem z pola karnego wykończył Gabriel Salwa.

*** Skała Tumlin - Victoria Skalbmierz 3:0 (1:0),** Górecki 20, Słoń 86, 89. Sędziował T. Adamski.

Skała: Małek - Młodawski, Szumilas, Kaniowski, Stefański (65 Krężołek), Gała, Ślusarczyk, Słoń, Szałas, Czarnecki, Górecki.

Victoria: Mostek - Sobecki, Kowalski, Marzec, Kozioł, Karbowniczek, Szczygieł, Kasperek, Białczyk, Sender, Frankowski.

Victoria nie zasłużyła na tak wysoką porażkę. Przez większą część meczu goście przeważali, ale Skała potrafiła wykorzystać kontry.

*** Wicher Kostomłoty - GKS Rudki 1:0 (0:0),** Spurek 72. Sędziował W. Kucharczyk.

Wicher: Gaweł - Śliwa, Micigolski, Marzec, Socha, Ślusarczyk (88 Ciosek), Żelazny, K. Fornalski, Spurek, Ciołak, R. Fornalski.

Rudki: Dejworek (75 Mocoń) - P. Romański, Machajski, P. Wojciechowski, Bracki, Salwerowicz, Gajewski (85 Choiński), M. Wojciechowski, Sadrak (85 Kopyś), Skop, Kowalski.

Wicher dość szczęśliwie zdobył trzy punkty, dzięki bramce, przy utracie której nie bez winy był bramkarz Rudek - Dejworek. Goście mieli wiele okazji do wyrównania, ale marnowali wyśmienite sytuacje, a kilka razy świetnie interweniował Gaweł.

Fot. S. Stachura

Fragment meczu w Kostomłotach. Akcja pod bramką GKS Rudki.

*** MKS Końskie - Bucovia Bukowa 1:1 (0:1),** Świercz 60 - Dulęba 43. Sędziował F. Robak.

Końskie: Klimaszewski - Hanc (80 Mazur), Skoczylas, G. Stępień - Jaskulski, H. Stępień, Świercz, Tomasik (46 Jaworski), Kucharek, Mazurkiewicz (69 Winiarski), Staniszewski.

Bucovia: Dobrowolski - Staniec, Ptak, Bielecki, Kukulski, Goraj, Stawowczyk, Wilk, Szymkiewicz, Syska (70 Hajduk), Dulęba.

Gospodarze tradycyjnie wypracowali mnóstwo sytuacji podbramkowych, ale nie potrafili ich wykorzystać. Gości objęli prowadzenie po kontrze i przytomnym strzale Dulęby. MKS wyrównał po strzale z rzutu wolnego z 18 metrów Świercza.

*** Zdrój Busko - Orlęta Kielce 2:1 (1:0),** Woźniak 17, Kosela 81 - Adamczyk 44. Sędziował G. Malinowski.

Zdrój: Dygas - Jędrzejczyk, Gruszka (65 Florczyk), Adamczyk, Załęcki, Pawlik, Woźniak, Wacławik (75 Kosela), Ignacak, Dudek, Wójcik.

Orlęta: Siuda - Adamczyk, Ziemik, Stokowiec, Bieniek, Nyk, Wojciechowski, Kilim, Radek, Fatyga, Pocheć.

*** Łysica Bodzentyn - Wierna Małogoszcz 0:1 (0:0),** Przybysz 75.

Łysica: Wilkosz - Lipiec, Jarosiński (70 Kutryś), Szczurek, Krzysztoszek, Muszyński, Wawrzycki (46 Kręcisz), Berus, Pawłowski, Drogosz, Pająk.

*** Pogoń Miechów - Star Starachowice 1:0 (0:0),** Kazieczko 89 karny. Sędziował R. Łukasik.

Pogoń: Tomczyk - Szewczyk, Nastarowski, Janus, Kazieczko, Kosałka (84 Kardas), Magiera, Dudziński, Szymanek (90 Skiba), Machnik, Lelek (67 Węgorzewski).

Star: Kamiński - Zieja, Jasztal, Orczyk (90 Jop), Jędrzejewski, Kanarski (73 Wójtowicz), Lipiński, Anduła, Wójcik (72 Barański), Mazur, Ryś.

Goście stracili bramkę w ostatniej minucie meczu, z rzutu karnego podyktowanego za faul w polu karnym Orczyka na Janusie.

*** Orlicz Suchedniów - Zenit Chmielnik 2:0 (0:0),** Kozera 54, Kabała 77. Sędziował M. Szrek.

Orlicz: Kustra - Szyszka, Świetlik, Pytoń, Zdzymira - Kozubek (78 Mendak), Brzozowski (65 M. Piasta), Kabała, W. Piasta, Kozera (77 Skarbek), Lelonek (88 T. Piasta).

Zenit: Borek - Todorowski, K. Majewski, Radwański, W. Majewski, Śliwa (58 Chejdysz), Pasternak, Raczyński, Widomski (58 Musiał), Skrzypczyk (65 Gulas), Francuz.

Pauzowała Nida II Pińczów.

1. Nowiny/Korona II	19	46	14-4-1	48:15
2. Łysica Bodzentyn	19	41	12-5-2	31:10
3. Wierna Małogoszcz	19	37	11-4-4	37:21
4. Zdrój Busko	19	35	11-2-6	32:23
5. Star Starachowice	19	34	10-4-5	39:18
6. Pogoń Miechów	19	34	11-1-7	37:21
7. MKS Końskie	19	32	9-5-5	47:29
8. GKS Rudki	19	27	7-6-6	24:22
9. Orlęta Kielce	19	22	5-7-7	25:24
10. Orlicz Suchedniów	19	21	4-9-6	21:28
11. Skała Tumlin	18	20	6-2-10	17:31
12. Victoria Skalbmierz	19	19	5-4-10	18:27
13. Zenit Chmielnik	19	18	5-3-11	16:31
14. Unia Sędziszów	18	17	5-2-11	26:43
15. Nida II Pińczów	18	16	4-4-10	18:40
16. Wicher Kostomłoty	19	15	4-3-12	26:50
17. Bucovia Bukowa	19	11	2-5-12	19:46

Strzelcy: 15 - Mazurkiewicz (Końskie), **14** - Kozłowski (Nowiny), **12** - Salwa (Nowiny), **11** - Ryś (Star), **10** - Pietrzykowski (Unia), Drogosz (Łysica), Przybysz (Wierna), **9** - Kanarski (Star), Tomasik (Końskie), Spurek (Wicher).

Mirosław ROLAK, Sławomir STACHURA

http://sbc.wbp.kielce.pl

Echo sportowe

Odpowiedź PZPN dziś

Polski Związek Piłki Nożnej dopiero dziś, a więc w dniu, w którym upłynie termin ultimatum Międzynarodowej Federacji Piłkarskiej (FIFA), prześle odpowiedź w sprawie wyznaczenia daty wyborów w PZPN.

8 kwietnia jest ostatecznym terminem, w którym PZPN miał podjąć decyzję o wyborach nowych władz. Takie żądanie przed kilkoma dniami wysunęła FIFA, grożąc nawet wykluczeniem Polski z eliminacji mistrzostw Europy w przypadku, gdyby PZPN nie spełnił warunku.

w skrócie o sporcie

* W swym drugim meczu hokejowych mistrzostw świata juniorów do lat 18 grupy B Polska pokonała w Meribel Francję 5:3 (1:1, 2:2, 2:0). Dziś nasza reprezentacja grać będzie z Węgrami.

* We wtorkowych spotkaniach w ekstraklasie angielskiej uzyskano następujące wyniki: Arsenal - Blackburn Rovers 1:0, Leicester City - Aston Villa 2:2.

* Zbigniew Spruch zajął drugie miejsce w kolarskim klasyku na trasie Gandawa - Wevelgem (Belgia).

* W spotkaniach play off o mistrzostwa Polski koszykarzy Ericsson Bobry Bytom pokonał Azoty Unia Tarnów 76:66. Do półfinału awansowała drużyna bytomska. Pogoń Ruda Śl. - HOOP PEKAES Pruszków 60:82. Awans PEKAES. Zepter Śląsk Wrocław - Komfort Forbo Stargard Szczeciński 64:45. Awans Zeptera.

Opr. /j/

● Bayern potrafi grać do końca ● Nie ten sam Juventus

WSZYSCY Z SZANSAMI

W pierwszych półfinałowych meczach piłkarskiej Ligi Mistrzów zanotowano remisy. Wszystkie zespoły zachowały szanse na awans, ale oczywiście w lepszej sytuacji są gospodarze rewanżowych spotkań, które odbędą się za dwa tygodnie.

***Manchester United - Juventus Turyn 1:1 (0:1),** Giggs 90 - Conte 25.

Juventus zaskoczył wszystkich bardzo dobrą postawą na Old Trafford i remisując z „Czerwonymi Diabłami" zrobił znaczący krok na drodze do finału LM. W pierwszej połowie gospodarze posiadali wyraźną przewagę, ale akcjom MU brakowało dynamiki i skutecznego zakończenia. W 25 minucie wypełnione po brzegi trybuny zamarły, po tym jak Conte odważnie wszedł w pole karne i strzałem z 5 metrów, obok interweniującego Schmeichela, zdobył dla „Juve" bramkę. Przez kolejne 65 minut spotkania gospodarze dążyli do wyrównania, ale udało im się to dopiero w ostatniej minucie meczu. Wcześniej sędzia nie uznał bramki dla MU dopatrując się spalonego. Nie podyktował też karnego po ewidentnym zagraniu ręką jednego z włoskich obrońców. Cudów w bramce dokonywał Perruzzi, broniąc w sytuacjach sam na sam i strzały z kilku metrów. Bramkarz „Starej Damy" był jednak bezradny w 90 minucie, przy strzale Giggsa, kiedy po serii błędów włoskiej obrony, piłkarz gospodarzy mocno strzelił z 6 metrów pod poprzeczkę, zdobywając wyrównującą bramkę.

***Dynamo Kijów - Bayern Monachium 3:3 (2:1),** Szewczenko 16, 43, Kossowski 50 - Tarnat 45, Effenberg 78, Jancker 88.

Kijowianie od pierwszych minut rzucili się z impetem na Bawarczyków i po kwadransie rozgrywający bardzo dobry mecz Szewczenko po raz pierwszy pokonał bramkarza gości. W 43 minucie kibice Dynama znów mieli powody do radości, gdyż niezawodny Szewczenko po dośrodkowaniu z rzutu wolnego egzekwowanego zza narożnika pola karnego głową umieścił piłkę w siatce. Gdy wszyscy myśleli już o przerwie, rzut wolny z 35 metrów wykonywał Tarnat i przy biernej postawie defensywy Dynama zdobył kontaktową bramkę. Gdy w 50 minucie Kossowski zdobył trzeciego gola dla gospodarzy, wydawało się, że nic już nie odbierze Ukraińcom zwycięstwa. Kijowianie mieli jeszcze dwie znakomite okazje, ale nie potrafili ich wykorzystać. Zespół niemiecki po raz kolejny udowodnił jednak, że potrafi grać do końca. Najpierw kapitalnym uderzeniem z rzutu wolnego z 20 metrów popisał się Effenberg, a na w 88 minucie naciskany przez obrońców Jancker zdołał z półobrotu pokonać golkipera Dynama.

/mir, STACH, PK/

Mecz przeciw wojnie

Towarzyski mecz piłkarskich reprezentacji dwóch słynnych klubów - Partizana Belgrad i AEK Ateny nazwany meczem solidarności z narodem serbskim, zakończył się w środę wynikiem 1:1 po 56. z planowanych 60. minut gry.

Kilka minut przed końcowym gwizdkiem sędziego na boisko wtargnęli kibice obu zespołów z flagami Serbii i Grecji i rysunkami tarcz strzeleckich, aby zaprotestować przeciw akcji wojskowej NATO.

W lidze NBA

Problemy Rodmana

Godzinę przed meczem Los Angeles Lakers - Utah Jazz, Dennis Rodman dowiedział się, że jego żona wniosła sprawę o rozwód. Ta wiadomość miała duży wpływ na postawę na boisku najlepiej zbierającego koszykarza NBA, a w konsekwencji na całą drużynę Lakers, która przegrała 93:106.

Rodman grał słabo, nie najlepiej spisali się jego koledzy i zeszli z parkietu pokonani. W zwycięskiej ekipie wyróżniał się Karl Malone, który zdobył 30 pkt.

Wyniki. Philadelphia 76ers - Milwaukee Bucks 95:87, Toronto Raptors - Miami Heat 70:92, Cleveland Cavaliers - Chicago Bulls 96:89, New York Knicks - Orlando Magic 72:81, Washington Wizards - New Jersey Nets 93:97, Houston Rockets - Golden State Warriors 111:74, Portland Trail Blazers - Vancouver Grizzlies 98:89, Seattle SuperSonics - Sacramento Kings 106:112 (po dogrywce), Los Angeles Clippers - Phoenix Suns 83:88, Los Angeles Lakers - Utah Jazz 93:106.

/opr. STACH/

Duży Lotek
1, 6, 21, 31, 32, 46

Multi Lotek
2, 5, 7, 10, 13, 26, 28, 31, 32, 37, 45, 46, 47, 49, 53, 57, 64, 67, 70, 79.

Zwycięstwo Parmy, remis Bolonii w Pucharze UEFA

Włoski finał w Moskwie?

We wtorek wieczorem odbyły się półfinałowe mecze piłkarskiego Pucharu UEFA. Wiele na to wskazuje, że w finale 12 maja na stadionie Łużniki w Moskwie zagrają dwa włoskie zespoły - AC Parma i Bologna. Co ciekawe, obie drużyny wcześniej uporały się z zespołami z Polski. Bologna w finale Pucharu Intertoto wygrała z Ruchem Chorzów (zwycięzca tych rozgrywek gwarantował sobie udział w Pucharze UEFA), natomiast Parma w drugiej rundzie wygrała z krakowską Wisłą.

Atletico Madryt - AC Parma 1:3 (1:2), Juninho 21 z karnego - Chiesa 13 i 40, Crespo 61.

Sędziował: N. Lewnikow z Rosji. Widzów: 53 tys.

Parma praktycznie zapewniła sobie już udział w finale, bo trudno przypuszczać, by roztrwoniła pokaźną zaliczkę na własnym boisku. Doskonałą partię rozegrał Enrico Chiesa, który już w 13 minucie zdobył prowadzenie. Kilka minut później Juninho doprowadził do remisu z rzutu karnego za faul Thurama na Romero, ale pięć minut przed przerwą znów Chiesa pokonał Molinę, tym razem strzałem głową. Po zmianie stron Włosi pilnowali wyniku, nie zapominając o kontrach. Jedną z nich skutecznie wykończył Crespo.

Olimpique Marsylia - FC Bologna 0:0.

Sędziował: R. Wójcik z Polski. Widzów: 60 tys.

Wynik w Marsylii jest sporą niespodzianką, bo mimo wszystko faworytami byli gospodarze. Nie wykorzystali jednak atutu własnego boiska i w rewanżu w uprzywilejowanej pozycji będzie Bologna.

Mecz nie był ciekawy, głównie za sprawą drużyny włoskiej, która grała zachowawczo, przede wszystkim zwracając uwagę na obronę.

Rewanżowe mecze rozegrane zostaną 20 kwietnia w Parmie i w Bolonii.

/STACH/

Fot. PAP/CAF

Na zdjęciu: piłkę prowadzi zdobywca dwóch goli dla Parmy - Enrico Chiesa** (z lewej), **w tyle zostali Roberto Fresnedoso i Vladimir Jugovic.

Typuj z „Echem"

TOTO LIGA

Podajemy zestawy par piłkarskiego totka na najbliższy weekend, poparte naszymi typami.

Zakłady na 10-11.04.1999 r.

Liga polska	Nasz typ
1. Bełchatów - Amica	x 1
2. Górnik Z. - Zagłębie	1
3. Legia - Katowice	1
4. ŁKS - Stomil	x 1
5. Odra - Widzew	x 2
6. Pogoń - Polonia W.	2 x
7. Ruch Ch. - Lech	2
8. Wisła - Ruch R.	1
9. Groclin - KS Myszków	1
10. Avia - Petrochemia	2
11. Ceramika - Górnik Ł.	x 2
12. Korona - Stal SW	1
13. KSZO - Hetman	1

Zakłady na 10-12.04.1999 r.

Liga angielska	
1. Manchester Utd - Arsenal	1 x
2. Aston Villa - Southampton	1
3. Derby - Nottingham	1
4. Everton - Coventry	x 1
5. Leeds - Liverpool	1
6. Leicester - West Ham	x 2
7. Middlesbrough - Charlton	1
8. Wimbledon - Chelsea	2
9. Norwich - Ipswich	1 x
10. Stockport - Sheffield Utd	x 1
11. Sunderland - Huddersfield	1
12. Swindon - Birmingham	x 2
13. Watford - Bolton	1 x

Zakłady na 10-12.04.1999 r.

Toto - gol Z1	
1. Legia - Katowice	2:0
2. Pogoń - Polonia W.	0:1
1. Milan - Parma	2:1
2. Roma - Lazio	1:2
3. Leeds - Liverpool	2:0
4. Manchester Utd - Arsenal	2:1

Iskra Lider Market znów liderem ekstraklasy

Metalplast w proch

W drugim zaległym meczu ekstraklasy piłkarzy ręcznych ISKRA LIDER MARKET KIELCE pokonała Metalplast Oborniki 36:16 (18:9).

Iskra Lider Market: Stęczniewski, Bernacki - Chrabota 8 (3), Bąblewski 7, Witkowski 7, Zydroń 6, Kamielin 3, J. Sieczka 3, Wasiak 1, Hiliuk 1, Skwarczyński. Kary: 4 minuty.

Metalplast: Gawlik, Peda - Galus 4, Możdżeń 3, Żelazek 3, Witaszak 2, Mikołajczak 2, Pytlak 1, Głów 1, Kaczor, Kujawa, Popek. Kary: 8 minut.

Czerwona kartka: Popek 49 min. (faul). Sędziowali L. i A. Sołodkowie z Warszawy. Widzów 800.

Przebieg: 3:0, 3:1, 11:1, 11:2, 12:2, 12:4, 13:4, 13:5, 17:5, 17:7, 18:7, **18:9**; 18:10, 29:10, 29:11, 30:11, 30:12, 33:12, 33:13, 35:13, 35:14, 36:14, **36:16**.

Kielczanie na dwie kolejki przed zakończeniem rozgrywek wrócili na fotel lidera i był to come back w dobrym stylu. Wprawdzie obornicczanie przejawiali znikomą ochotę do walki i starali się grać jak najwolniej, aby przegrać jak najniżej, ale mistrzowie Polski zagrali dobrze, momentami bardzo dobrze i rozgromili rywala. Nie zagrał Mariusz Jurasik (w pierwszym meczu doznał stłuczenia mięśnia uda), którego udanie zastąpił Wojciech Bąblewski.

Fot. S. Stachura

Wojciech Bąblewski (z piłką) udanie zastąpił Mariusza Jurasika.

Długimi momentami goście mieli potężne kłopoty z przebiciem się przez blok obronny kielczan. Jeśli się tak już stało, na drodze do zdobycia gola stawali im bardzo dobrze dysponowani Maciej Stęczniewski i Rafał Bernacki. Gdyby nie kilka błędów w ataku, które gospodarze popełnili w końcówce pierwszej połowy, co skończyło się skutecznymi kontrami Metalplastu, goście zdobyliby w pierwszej połowie najwyżej 6, 7 bramek.

Podopieczni Giennadija Kamielina starli rywala w proch po przerwie, gdy między 34 a 47 minutą skutecznie ryglowali dostęp do swojej bramki, a sami skutecznie rozgrywali atak pozycyjny i często kontrowali. W 54 minucie po golu Bąblewskiego było już 35:13.

1. ISKRA LM	40	59	1138:923
2. Petrochemia	40	58	1127:901
3. Warszaw.	40	53	1131:994
4. Zepter	40	50	1003:883
5. Zagłębie	40	50	1023:926
6. Wybrzeże	40	48	926:858
7. Spójnia	40	44	970:939
8. Pol-Kres	40	42	1007:984
9. Pogoń	40	38	884:926
10. Metalplast	40	17	893:1087
11. Paria	40	15	896:1201
12. Czuwaj	40	6	662:1038

W sobotę (godz. 17.30) i niedzielę (11) Iskra Lider Market podejmuje Pogoń Zabrze.

Paweł KOTWICA

Redaktor prowadzący wydania: Krzysztof KOWALIK, redaktor depeszowy: Mateusz DUDZIK

Redaguje kolegium: Andrzej ZAŁUCKI - redaktor naczelny (368-00-12), Stanisław WRÓBEL - zastępca redaktora naczelnego, Anna MAZUR - sekretarz redakcji, Paweł MIJAS, Krzysztof KOWALIK, Janusz KANIA - zastępcy sekretarza redakcji (tel. 368-22-08). **Adres redakcji: 25-953 Kielce 12, skr. 131, ul. Targowa 18, fax: 368-22-18. Działy: informacji** - tel. 368-00-88, **publicystyczny** - tel. 368-58-73, **łączności z czytelnikami** - tel. 368-22-19, **sportowy** - tel. 368-22-09, **Biuro Reklam i Ogłoszeń** Kielce, ul. Targowa 18 - tel. 343-06-21, fax 332-45-40, **oddział radomski:** dyrektor oddziału: Stefan MŁODAWSKI, kierownik redakcji Jerzy WLAZŁO, 26-600 Radom, ul. 25 Czerwca 60, tel./fax 36-00-518, 36-35-356, 36-00-470, **oddział podkarpacki:** dyrektor oddziału: Czesław HAŁAJ, **Stalowa Wola**, ul. 1 Sierpnia 12, p. 21 (II piętro), tel. 842-67-17, kierownik redakcji: Grażyna SZAFIŃSKA, **Tarnobrzeg** ul. Moniuszki 5/34, tel. 823-26-02, **oddział w Mielcu**, al. Niepodległości 14/10, hotel „Wisłoka" I p., tel. 583-75-10, **oddział w Końskich**, ul. Łazienna 13, tel. 372-20-20; **oddział w Starachowicach**, ul. Radomska 29, tel. 273-41-73; oddział w **Ostrowcu Świętokrzyskim**, Biuro Reklam i Ogłoszeń - Hotel „Łysica", ul. 3 Maja 13, tel./fax 2654554, oddział w **Staszowie** ul. Czysta 1 (róg Świerczewskiego), tel. 864-32-58, oddział w **Sandomierzu**, ul. Mickiewicza 17A, tel. 832-10-69, **oddział w Skarżysku** - DH „Hermes", III p., ul. Krasińskiego 18, tel. 25-25-016, oddział w **Jędrzejowie** D.H. „Piast" - pl. Kościuszki, tel. /fax 386-55-09. Rok XXV, ISSN 0137-902X, nr indeksu 350087. Prenumeratę prowadzą wszystkie oddziały „Ruchu" i urzędy pocztowe. Redakcja nie odpowiada za treść reklam i ogłoszeń. Redakcja nie zwraca tekstów nie zamówionych oraz zastrzega sobie prawo ich redagowania i skracania.
WYDAWCA: „Echo Media" sp. z o. o., 25-520 Kielce 12, ul. Targowa 18. **Prezes wydawnictwa: Krzysztof ZDEB** (tel. 368-00-43). **Druk:** „Drogowiec" Sp. z o.o., Kielce, ul. Sienna 2.

NAKŁAD KONTROLOWANY ZWIĄZEK KONTROLI DYSTRYBUCJI PRASY

http://sbc.wbp.kielce.pl